TODOS LOS SABADOS
regalamos un semanario:
NUESTRO SUPLEMENTO DE
INFORMACION INTERNACIONAL

PUEBLO

Año VIII.—Núm. 2.232.—40 céntimos Madrid, miércoles, 21 de mayo de 1947

Amnistía para los guerrilleros
Un meteoro choca con la Tierra
Más sueldo en la O. N. U.
Proyectos de la Cruz Roja
Perón habla a su partido
Fin de la huelga telefónica

(Encontrarán estas informaciones en las páginas centrales.)

Las aspiraciones del personal de la TELEFONICA

HACE muy pocos días comentábamos las aspiraciones del personal del Metropolitano, que, promovidas en el Sindicato, se encuentran esperando su turno de consideración en el Ministerio de Trabajo. Apoyábamos entonces aquellas aspiraciones y abríamos también nuestro turno de expectación ante el inmediato pronunciamiento del Gobierno.

Hoy tenemos una cuestión y unos argumentos de aquella misma naturaleza. Los empleados de la Telefónica, a través del cauce sindical, están ultimando en el Ministerio de Trabajo el proyecto de reglamentación laboral. Nos produce, en verdad, cierta satisfacción que una representación legítima de la Compañía Telefónica Nacional de España esté entregada pacíficamente, abnegadamente, a la confección de su código de trabajo, a la estimación de una importante serie de aspiraciones, mientras—por ejemplo—muchos millares de empleados de Teléfonos de los Estados Unidos acaban de poner fin a una larga huelga mediante un acuerdo del Sindicato con la Western.

Estos últimos días PUEBLO ha publicado esas aspiraciones que una vez más este periódico apoya con todo calor. No somos partidarios de enarbolar banderas facilonas ni mucho menos cerrar los ojos y los oídos de la razón, de la justicia y de la objetividad con sociales deudos prestados. No cesamos de aplaudir y de promover la justicia social, pero no bastardamente o histéricamente, sino sobre realidades económicas que posibiliten aquella justicia. Creemos que no se puede edificar sobre cimientos endebles. Así, en este caso, como en el de ayer del Metropolitano, nos parecen muy razonables las aspiraciones económicas de la población laboral porque pueden aguantarla holgadamente las economías de ambas Empresas.

Tenemos noticias de que esta reglamentación de la Compañía Telefónica va a ser un ejemplo. La Empresa ha tenido alteza de miras—dentro de una mínima y natural resistencia en algunos aspectos—y el Ministerio se ha pronunciado abiertamente en favor de aquellas aspiraciones. A pesar de que el régimen de categorías y de ascensos ha sido como un aspecto clave, a nosotros nos ha producido una gratísima impresión esa novedad del Consejo Social, sin excluir esa otra aspiración de la participación en beneficios.

Resulta confortador anunciar y congratularse de todo esto, y resulta bien añeja y desdeñable esa terca invitación de aquí o de allá para regresar a ese régimen de dramáticos entendimientos particulares entre las clases, como ese a que oportunamente hemos hecho referencia del Sindicato norteamericano de Telefonistas con la Western Electric sobre la peripecia de una huelga.

La Pasquinelli NO MORIRA EJECUTADA

Le ha sido conmutada la última pena

Doscientas cincuenta mil peticiones de clemencia

ROMA, 21 (4,17 t.).—Le ha sido conmutada la pena de muerte por la de prisión perpetua a María Pasquinelli, autora del asesinato del general británico Robert De Winton, cometido el 10 de febrero en Pola, según se ha anunciado en el Cuartel General del comandante supremo aliado interino en la región del Mediterráneo, John C. H. Lee.

El general Lee ha comunicado su decisión al Presidente de la República italiana, Enrico de Nicola, y al ministro de Asuntos Exteriores, conde Carlo Sforza. Se calcula que 250.000 italianos habían subscrito peticiones de clemencia para María Pasquinelli desde que se dictó contra ella la pena de muerte a principio de año.

El asesinato del general De Winton fué cometido el mismo día en que se firmaba en París el Tratado de paz con Italia. El general británico ostentaba el cargo de jefe de la guarnición aliada en Pola. (Efe.)

Todo el pueblo de Manresa se congrega en las principales calles de la ciudad para recibir con indescriptible entusiasmo a Su Excelencia el Jefe del Estado, al que aclamó sin cesar. El Caudillo dirigió la palabra al pueblo manresano desde el balcón del Ayuntamiento. (Fotos Verdugo.)

¡Visca FRANCO, noys! SE GRITA EN CATALUÑA

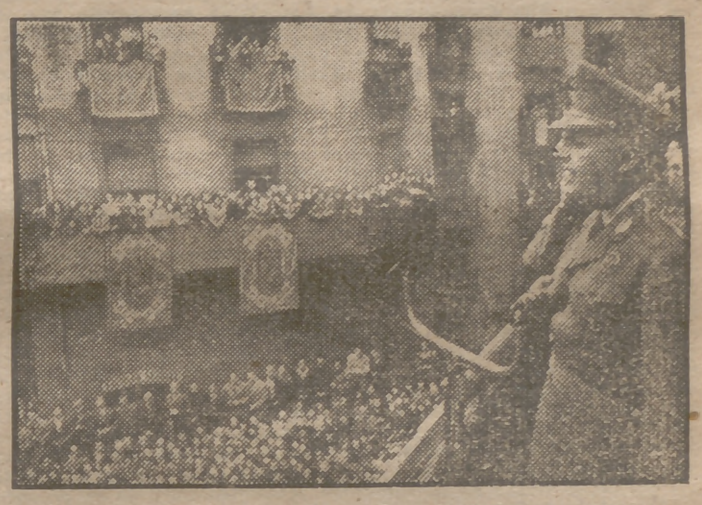

EL CAUDILLO en SABADELL

La ciudad entera acudió a recibir calurosamente al Jefe del Estado

BARCELONA 21 (3 t.). (Por teléfono.) Vamos a emprender el camino de Tarrasa y Sabadell, junto a la caravana del Caudillo. El séquito es una serpiente larga de coches que devora kilómetros por las rutas catalanas, ante el entusiasmo de las gentes.

Día a día asciende la temperatura de entusiasmo hacia Franco. Es necesario este contacto del pueblo con el Jefe del Estado. Las gentes ya conocen la obra del Caudillo, su preocupación por los asuntos sociales. Pero necesitan también su presencia física, verlo de cerca para emocionarse y testimoniarle su adhesión.

Este viaje del Caudillo por tierras catalanas tiene una gran importancia, porque ha puesto de manifiesto cómo los productores, la gente obrera, sienten y aman a su Caudillo. Estas manifestaciones imponentes que se organizan al paso de Franco tienen mayoría abrumadora en las clases modestas, los obreros; los mejores aplausos, las muestras de más fervorosa adhesión, parten de los hombres y mujeres sencillas; en las esperas del camino, en las concentraciones, aparece en primer lugar la masa productora española como la avanzada de los hombres que más sienten el avance social que ha traído Franco y su Gobierno.

Hemos visto cómo los obreros quieren a Franco. Y hemos visto cómo Franco quiere a los obreros. Hace unos días, al visitar determinado centro fabril, diversas Comisiones de productores se acercaron a Franco, conversando con él. Uno de los obreros, hombre ya anciano, Antonio Cardín Torres saludó en nombre de los productores de la Empresa al Caudillo. Le dijo que nunca como ahora se había pagado a los obreros, y él, que había quemado las mejores rosas de la vida junto al telar del trabajo, podía certificarlo.

Franco acogió complacido el parlamento, estrechando su mano. Y entonces, en presencia de los demás obreros que le rodeaban, preguntó a Antonio Cardín:

—¿Qué opinan los obreros?

—Señor, si hubiera más algodón, se trabajaría más, y las condiciones de todos serían mejores.

—Es cierto, y ello es mi preocupación—dijo Franco.

—Señor, nuestro egoísmo sólo nos lleva a pensar en las preocupaciones de cada uno; pero bien sabemos que Vuestra Excelencia se preocupa de todos los españoles; por eso estamos tan agradecidos a vuestra labor.

Y el obrero Antonio Cardín, que es un hombre alto y espigado, ya anciano y con el pelo plateado, puso como colofón a la breve conversación con un: "¡Visca Franco, noys!", dicho en catalán y en medio de aquellos centenares de obreros, malcados en otras épocas, que contestaron al grito con el máximo fervor.

Así quieren y admiran a Franco los obreros barceloneses.—MANUEL TARIN IGLESIAS.

(Más información en la página 3.)

MADRID A LA ACUARELA

En el salón de la Casa de Cisneros se ha inaugurado hoy la Exposición de estampas madrileñas, organizada por la Agrupación Española de Acuarelistas bajo el patrocinio del Ayuntamiento y como homenaje al Patrono de la Villa.

La Exposición está integrada por cincuenta y ocho obras, todas ellas de gran valor artístico.

Al acto inaugural asistieron el alcalde de Madrid, conde de Santa Marta; el director general de Bellas Artes, marqués de Lozoya; director de la Agencia Efe, don Pedro Gómez Aparicio; los concejales señores Gistáu, Colón, Echanove, marqués de Vivel; secretario de la Corporación, don Mariano Berdejo; el jefe de Protocolo de la Vicesecretaría General del Movimiento, don Jacinto Alcántara, quien por cierto expone dos bellas acuarelas

El arquitecto de la Villa don Felipe Trigo, organizador de la I Exposición, que tuvo lugar en el año 1944, y en la que participó como arquitecto de Madrid y como acuarelista de "Rincones de Madrid", al referirse a esa I Exposición, dijo:

—Pudo haber constituído aquel acto un simple episodio, sin trascendencia alguna; pero es lo cierto que tuvo una influencia notoria en hechos relativos a la acuarela, desarrollados posteriormente, que no son ajenos a esta I Exposición celebrada por el Ayuntamiento de Madrid, ya que de allí arranca la fundación de la Agrupación Española de Acuarelistas, que ha contribuído con manifiesto éxito al resurgimiento de este arte pictórico.

Añade que era precisa la unificación de las Agrupaciones aisladas y de los acuarelistas, y ello constituyó el triunfo de la Agrupación Española al organizar el I Salón Nacional, celebrado en 1915. Como repercusión inmediata, tuvieron lugar certámenes importantes en Bilbao y Vitoria, y alcanzó gran resonancia la Exposición organizada por la Sociedad de Amigos del Arte.

VENTA LIBRE DE MANTEQUILLA: ¿POR QUE NO?

Al fin fué tomado en consideración nuestro punto de vista. Mientras la mantequilla se despachase contra entrega del cupón de aceite, la venta de aquélla sería virtualmente nula, con daño para la producción. Ahora la Delegación de Abastecimientos ha tenido el buen acuerdo de rectificar, disponiendo que la mantequilla se adquiera mediante un cupón de Varios. Está bien, aunque no acertamos a comprender el por qué de ese requisito, ya que lo mismo podría haberse dispuesto la venta libre, como virtualmente—sin confesarlo—se ha hecho. Y a propósito de la venta libre, quisiéramos, con una humildad profundamente franciscana, que se nos permitiese recordar la conclusión del Congreso Nacional de Trabajadores que se refiere a la venta libre de artículos y a la limitación de las mercancías intervenidas. El comercio agarrotado, encauzado estrechamienta, paraliza a la economía de un país. A los veintitantos siglos de desarrollo mercantil es atrevido inventar fórmulas nuevas o copiar sistemas que han caído estrepitosamente más que por la fuerza de las armas conrarias por la suma de los errores propios. Sabemos bien la buena disposición del delegado de Abastecimientos, señor Corral, a quien brindamos estas líneas. Uno de los problemas que la Humanidad tiene planteados hoy en muchos países es el de la preparación y competencia. Y el señor Corral, por donde quiera que fué, demostró un ahinco, un entusiasmo, un anhelo de acierto que—estamos seguros—adquirirá más altos vuelos en el difícil puesto que desempeña. La venta libre de algunos artículos lo dañaría, antes bien beneficiaría al suministro. Claro que siempre que los mayoristas, por su parte, se comprometan a abastecer al minorista. Y de esto les hablaremos a ustedes, señores lectores, otro día.

Las mil pesetas de nuestro concurso cinematográfico

La señorita Asunción Bustamante Fernández, ganadora de nuestro concurso cinematográfico, es morena y bellísima. Trabaja en la Secretaría de la Dirección General de Seguridad, y al saludarla en nuestra Redacción, se muestra complacidísima por su triunfo y por el acierto e interés de estos concursos de PUEBLO.

—¿Y qué piensa usted hacer con las mil pesetas?

—Primero, repartir la mitad con una amiga mía, Marisa Rodríguez, porque así lo convinimos al acudir al concurso. Y luego, adquirir prendas de vestir de las monísimas y elegantísimas que tienen Galerías Preciados, cuyos escaparates tanto atraen por la variedad y calidad de los artículos allí expuestos para vender.

—¿Es usted muy aficionada al cine?

—Muchísimo. Creo que con estas últimas cintas españolas que se han estrenado el cine español ha encontrado su camino de triunfos. "Mariana Rebull" es una producción tan buena como la mejor extranjera.

NITTI no ha podido formar Gobierno

He aquí el último retrato de Francisco Saverio Nitti, que a los setenta y nueve años de edad ha recibido el encargo de formar Gobierno en Italia para resolver la crisis provocada por desavenencias en la coalición de partidos. Estos han impedido que Nitti lograra su propósito, y el anciano gobernante ha declinado el encargo ante el Presidente de la República, quien ahora ha designado a Orlando para la misma tarea. (Foto A. P.).

ZAPATOS A TODOS LOS PRECIOS

Pero ¿de qué calidad...?

—Con el calzado ha ocurrido una cosa pintoresca: ya no hay esos zapatos "tipo nacional" que costaban sesenta pesetas y, en cambio, han surgido otras clases: 78 pesetas, 99,95, 123... ¿A qué podemos atribuir eso?

Y nuestro amigo, que conoce de cerca los intringulis de la industria, nos dice:

—Hace meses, en PUEBLO, les dije a ustedes que íbamos a salir perdiendo. Antes teníamos dos clases de calzado: 90 pesetas y 190, que eran de artesanía. Pues bien, ahora no encuentra usted un zapato de 90 pesetas "de los de verdad". Ha aparecido una especie híbrida, que ni es el zapato de aquella calidad, sino peor, y que, en cambio, está más caro.

—Y los zapatos de tipo nacional ¿dieron resultado?

—Eso pregúnteselo usted al Sindicato. Yo no sé si se vendieron mucho o poco. Lo que sé—para qué vamos a ocultarlo—es que la clase deja mucho que desear.

—En resumidas cuentas, que eso del calzado ha subido.

—Yo me limito a destacar un detalle que el Sindicato ni nadie podrán negarme. El mero hecho de crear el tipo nacional ¿implicaba autorización para sacar al mercado esos zapatos de 128, 145 y para subir los de artesanía? Si esa era la finalidad del tipo nacional, estábamos mejor sin él. Se me dirá: "Compre usted los zapatos de 60 pesetas". Pero, seriamente, ¿se puede aconsejar eso? Hemos de reconocer que dejan bastante que desear. Y, además, insisto en mi argumento: nadie puede creer que, al venderse el "tipo nacional", por arte de birlibirloque el mercado se abarrotase de zapatos a precios que no existían antes.

—Bueno; pues demos gracias a Dios.

—¡¡Hombre!!

—Sí, porque si en vez de ser bípedos somos ciempiés....

¡Sensacional!

Nueva máquina de escribir ultraeconómica "HOGAR". Precio, ciento veinticinco (125) pesetas. Lo ideal para el modesto comerciante y para el hogar particulares en general. Facilidad de aprendizaje y sencillez en su mecanismo. Su tamaño es 25 × 18 × 8 cms.; peso, 750 gramos, y tablero contrachapeado, barnizado o pintado, etc. Enviamos esta máquina a reembolso de su precio, más gastos de embalaje, envío, etc., diez (10) pesetas más. Haga su pedido hoy mismo, en evitación de que se terminen nuestras existencias, a INDUSTRIAS MAQUINAS ESCRIBIR "HOGAR", PATENTADA.—CALPE (Alicante).

SGCB2021

PUEBLO

Diario de la noche.—Director: Juan Aparicio

La gran empresa nacional

AHÍ está la presencia del Caudillo en tierras catalanas. Ahí está su gesto y el gesto de las gentes que le aclaman. La realidad de la vida española está ahí, en esa identificación de pensamientos y aspiraciones que suelda al Jefe del Estado con su pueblo. Las zonas industriales de Cataluña dicen claramente su conformidad con las aspiraciones nacionales que Franco representa y alienta. Estas palabras suyas valgan como expresión concluyente: "Ha venido un orden nuevo a haceros a todos solidarios en el porvenir de la Patria." Desde el balcón central del Ayuntamiento de Manresa han sido pronunciadas. El pueblo trabajador, congregado en aclamación en torno a su Caudillo, ha comprendido el empeño del Régimen que Franco conduce. La unidad de empresa que la acción española supone se hace inteligible aun para los más recalcitrantes, y nadie discute ya los altos principios en que la vida española aspira a integrarse. Nuestro sentido económicosocial pretende unificar los dos grandes capitales que en la producción intervienen: el capital de primer establecimientos, capital dinerario, y el capital humano que los trabajadores representan. Todos entendieron en las palabras de Franco la gran síntesis de la Patria. Y todos se entienden partícipes y solidarios en su prosperidad. Un orden económicosocial que establezca la justicia como base primaria de su desarrollo puede aspirar a reunir en su torno las fuerzas nobles que en la sociedad resten. No valen ya los distingos ni las consideraciones de poco momento. La gran verdad de nuestro régimen está claramente proclamada, sin que los enturbiadores de todas las aguas hallen resquicio para sus maniobras. El pueblo español que trabaja entiende propias las reivindicaciones nacionales de la prosperidad y de la riqueza que a todos han de beneficiar. Y el capital español, si con su noble finalidad cumple, sabe bien que las dificultades serán barridas de su camino en la medida de lo posible. Perseguimos una mejora individual y colectiva, que en ninguna clase ni en condición alguna de los hombres de España se detendrá exclusivamente, porque entendemos la Patria en comunidad, en solidaridad. El ejército del trabajo español dispone sus formaciones en eficacia con la seguridad de que sus afanes serán recompensados en la prosperidad común que procuramos alcanzar. En tanto, como un postulado mínimo y exigente de justicia, la balanza social española se inclina hacia los más necesitados. Para que ningún esfuerzo reste y todos sumen en la gran empresa nacional colectiva que España representa.—C. GARCIA-CIAÑO.

Esta vida es UN LIO

La intención de matar

El procesado tiene una cara de infeliz que le favorece mucho, a pesar de que los hechos revelan una gran insistencia en que quiso "liquidar" a un relojero. No hay más que leer el relato del suceso: Cierto día se presentó el hombre que se sienta en el banquillo en un taller de relojería con el propósito de cobrar una factura. El relojero se la devolvió diciéndole que no le debía nada. Después le dió la espalda, se caló en el ojo la lupa y comenzó a soplar en una saboneta... Entonces el procesado salió del local y, desde la calle, le hizo un disparo que atravesó el cristal del escaparate tras el que se hallaba el relojero, sin causarle ni una rozadura... Pero entonces el agresor penetró de nuevo en el taller con el revólver en la mano, cuya cámara tenía todavía cuatro cápsulas.. Una tercera persona interceptó la acción del reo y le arrebató dicho revólver. Entonces el procesado sacó de su cintura un puñal de dos filos con el que acometió al relojero, causándole lesiones que tardaron en curar diecinueve días. La misma tercera persona le arrebató también el puñal. Y cuando el herido salía acompañado de su salvador hacia un puesto de socorro, el procesado intentó de nuevo agredirle con una navaja barbera que llevaba en el bolsillo.. ¡Y también fué desarmado!

Las conclusiones provisionales del fiscal son elevadas a definitivas. No cabe duda que estamos ante un homicidio frustrado con una clarísima intención de matar o "animus necandi u occidendi", que constituye, como es sabido, el dolo específico del delito de homicidio. Este malvado propósito aparece exteriorizado de modo suficiente en el hecho probado de que el reo iba provisto de un arma de fuego, de un puñal, de una navaja y trató de utilizar sucesivamente dichas armas contra el ofendido, no habiéndose producido la muerte por accidente extraño a la voluntad del agresor. Y pide para el procesado la pena correspondiente.

En su informe el letrado defensor utiliza toda clase de argumentos para atenuar la responsabilidad de su patrocinado. Habla de arrebato y obcecación al sentirse menospreciado por el relojero, al que le reclamaba una cantidad que le debía y que éste se había negado repetidas veces a satisfacérsela. Advierte que todas esas armas las había exhibido con el único fin de atemorizar al deudor, ya que todas eran tan agresivas que si hubiese llevado el deliberado propósito de matarle lo hubiera hecho sin ninguna dificultad. Además, la tercera persona que había intervenido en los hechos había desarmado a su defendido con bastante facilidad. Por tanto, solicita la absolución y, en alternativa pide que sólo se le castigue por un simple delito de lesiones.

TORRE ENCISO

DIGANOS la verdad

VICTOR RUIZ IRIARTE

Entre la pléyade de dramaturgos surgidos estos últimos tiempos se encuentra en uno de los primeros puestos el escritor Víctor Ruiz Iriarte, al que sorprendemos en esta tarde primaveral sentado en una terraza frente a la Cibeles, principal atracción del momento madrileño.

—Como es natural, estará escribiendo para el teatro, ¿no?

—Estos días voy por el tercer acto de una comedia, que hace la número 6 de mi producción y que llevará por título "El aprendiz de amante".

—¿Cómo juzga el teatro en la actualidad?

—Adolece de falta de valentía, de arrojo para afrontar la audacia, que indudablemente es donde está el éxito en todos los órdenes. Pero creo que es una cosa pasajera.

—Entre los autores de esta época, ¿quién merece su atención?

—Suárez de Deza me gusta mucho, y Jardiel, y Calvo Sotelo, y Llopis... Mihura y Tono.

—Me alegro. ¿Hablamos de la crítica?

—Por mi parte no hay inconveniente.

Y como advierte la pregunta, dice:

—Los de más responsabilidad son: Marquerie, Rodríguez de León, que hace crítica en "España", de Tánger; Cristóbal de Castro y García Espina.

—Antes, admirado Iriarte, le perdoné personalizar. Pero ahora tiene usted que decirme quien influye más en el ánimo del autor y del público.

—El de más responsabilidad, porque es más leído, es Marquerie, indiscutiblemente.

—¿Lo digo así?

—Sí, porque, en definitiva, Marquerie pertenece a una corriente literaria joven, como lo es él en el mejor de los sentidos: equilibrado intelectualmente y tiene un magnífico sentido del teatro.

—¿Lo digo así?

—Léamelo, por favor.

Leo.

—Vale.

córdoba

TAREAS BENEFICIOSAS — Por BELLON

—¡Ea! ¡Terminemos con estas malas hierbas...!

El mundo día tras día

Política y tecnocracia

Parece ser que el político, una de las figuras humanas más representativas de la sociedad europea, está llamado a desaparecer. Y digo europea, porque el tipo político, tal como nosotros lo entendemos, sólo se ha producido en nuestro Continente, pasando también a América en los baúles intelectuales de los emigrados europeos. Asia solamente ha dado tiranos o gobernantes salomónicos, como los que aparecen en los cuentos de "Las mil y una noches"; pero lo que se dice políticos, no. Bien. Decíamos que el político tiende a desaparecer. Le va a substituir el técnico, esa subespecie de nuestra civilización mecanicista que se está adueñando de todo. Y así, nos informan de que Nitti va a solucionar la crisis italiana formando un Gabinete a base de técnicos, independientes de los partidos políticos. Esto de gobernar al país con técnicos exclusivamente, es uno de los puntos más interesantes del "uomoqualunquismo" de Giannini. Además, es preciso recordar que la actual crisis italiana tiene su raíz en el intento de De Gasperi de "infiltrar" en el Gobierno a algunos ministros técnicos, que, según parece, no eran más que correligionarios suyos "camuflados".

Sea como sea, la idea de tecnificar la gobernación de los países, ya está sobre la mesa. A nuestro juicio, son dos las razones que pesarán, en el futuro, en favor de esta moderna innovación. En primer lugar, la evidencia de que la lucha de partidos es totalmente estéril, enormemente fatigosa y muy desalentadora—la política y los políticos son palabras tan desacreditadas como intelectualidad e intelectuales—. En segundo lugar, la gobernación de un Estado moderno, en época de industrialización ilimitada, de tecnocracia, es de una complejidad tal que exige una preparación especializada frecuentemente inasequible al mero político, cuyas energías son casi enteramente absorbidas por la misma lucha política.

Hasta 1914, los Parlamentos se nutrían de abogados y de literatos. Eran hombres poseedores de ideas generales, de puntos de vista amplísimos que después detallaban las Comisiones técnicas y los Cuerpos administrativos. El técnico era un subordinado del político. Ahora va a ocurrir lo contrario. Es el político el que se va a subordinar al técnico. El fenómeno este está en línea evolutiva de nuestro tiempo. Donde primero se produjo fué en el partido comunista ruso, con la victoria de los "activistas" sobre los "literarios". Los casos, con frecuencia pintorescos, del droguero que llegaba a desempeñar la cartera de Hacienda y del filósofo al frente de un Ministerio de Obras Públicas, son cada vez más raros y terminarán por desaparecer. En este sentido se ha prosperado, indudablemente.

Pero lo que nos parece ya más difícil es que los técnicos carezcan de ideas políticas, por lo menos de inclinaciones políticas. Si así fuese, su trabajo no resultaría más eficaz que el de los meros políticos. Porque lo que éstos pierden por generalizar, aquéllos lo perderían por concretizar. Se les escaparía la visión total, panorámica, de los problemas nacionales y, sobre todo, su interpretación. Las objeciones de más calibre que se han alegado siempre contra la técnica y los técnicos, se han referido precisamente a la estrechez de puntos de vista de éstos. Por otro lado, creemos firmemente que la realidad total humana, con su tremenda complejidad, es inaprehensible por la técnica. En una sociedad completamente mecanizada, la técnica política puede ser eficaz. En una sociedad en la que aun posean alguna fuerza las ideas, los sentimientos y, sobre todo, los incontrolables irracionales que empujan en el trasfondo de toda la sociedad, la técnica no hará más que destruir. El espíritu y la técnica pueden convivir, pero no pueden substituirse mutuamente. Por eso creemos que, pese a mil pesares, el político no desaparecerá totalmente. Y si no es así, peor para la sociedad.

M. BLANCO TOBIO

Exámenes para la Milicia Universitaria

El Ministerio de Educación Nacional, en el "Boletín Oficial del Estado" del día 28 de abril, ha publicado una orden disponiendo que los exámenes para los alumnos pertenecientes a la Milicia Universitaria estén terminados para el día 10 del próximo mes de junio.

"De mi Valencia de otros tiempos"

Aparece ahora el quinto volumen de esta obra, editado en Valencia en la editorial de F. Domenech y en este año de gracia. El subtítulo aclara bien la intención de esta obra: "Memorias de un setentón", reza; el autor es T. Llorente Falcó. Se trata de un libro en que su autor va recordando hechos, costumbres, personajes, polémicas e ideas de otros tiempos; sus capítulos son breves y muy ceñidos, el tema es casi siempre ofrecido a manera de anécdota, sencilla, clara, amena. Los trabajos de este quinto volumen de Memorias fueron publicándose en el diario valenciano "Las Provincias" y a esto se debe su concisión, su ligereza y su carácter de cosa cerrada en sí mismo que tienen todos los capítulos.

Aparte de que el recuerdo desempeña en estos tiempos de zozobra más que en ningún tiempo cuando, como sucede ahora, se trata de recuerdos directos, vividos y por añadidura entresacados de un medio que se conoce bien, tienen para el lector de nuestros días una significación incierta en que es más que difícil discernir lo que corresponde al interés universal que siente todo hombre y lo que no es más que anécdota pasajera o rasgo local. Hoy nos interesa más una buena colección de cartas entre dos hombres anónimos de otro tiempo que una de las grandes síntesis históricas que estamos acostumbrados a seguir con indolencia.

El libro del señor Llorente Falcó está escrito sin más propósito que el de reflejar con pulcritud lo que el autor vivió a lo largo de sus años; por eso no hay ni retórica ni preámbulos encisos, y las peripecias de la ciudad desfilan delante de nuestra atención como si fueran de hoy y nos las relatase un cronista que acabara de presenciarlas. Claro que no es de desdeñar la perspectiva del tiempo en que aparecen en la obra del señor Llorente Falcó ni mucho menos ese acento de contención y exactitud que solamente se adquiere con la experiencia. Por otra parte, estas Memorias nos dicen qué cosas interesaban al autor hasta el punto de reparar en ellas y recordarlas luego al cabo del tiempo. Dos perspectivas, el recuerdo y los años, que sitúan sucesos y personajes conocidos en parte por nosotros y que ahora nos llegan como iluminados por una nueva luz.

MUNICIPALERIAS

Hace algún tiempo fué desestimada una petición de quiosco de periódicos en la calle de Narváez. Que si la circulación, que si el modelo de la construcción, que si la anchura de la acera. En fin, el papelito —¡como tantos otros!—desapareció en trámites y diligencias burocráticas.

Hoy están construyendo un quiosco en la calle de Narváez, esquina a la de Ibiza. Ladrillo, cemento y peonaje en abundancia...

Esto nos parece bien. Lo que nos parece mal es la falta de criterio y de igualdad.

* * *

¿Ustedes han oído hablar del Pinar de la Villa?

Es un grupo de edificaciones que se van a levantar entre la Dehesa de la Villa y la Ciudad Universitaria.

Como la cosa es interesante, vamos a documentarnos y a contaros a ustedes algunos detalles.

M.

Aviso a las enfermeras de Sección Femenina

El Patronato Nacional Antituberculoso ha convocado 120 plazas de enfermeras instructoras sanitarias, por lo que se pone en conocimiento de todas las enfermeras de F. E. T. y de las J. O. N. S. encuadradas en esta provincia.

Para ampliar detalles deberá pasar por la Provincial de Sección Femenina, Alberto Aguilera, 32, de once a una y de cuatro y media a seis.

No hay boquita cerrada

¡BUEN VIAJE!

—Desearía que me aconsejara —dice una muchacha—respecto a un viaje que tengo intención de hacer. Se trata de ir a Santa Isabel de Fernando Poo (Guinea española) para desempeñar el cargo de enfermera puericultora en un hospital de dicha ciudad. Le diré las condiciones en que me encuentro: soy la hija mayor, dee cuatro hermanas, y tengo veintitrés años; procedo de una familia buena de la clase media, que ahora resulta casi pobre, debido a las circunstancias económicas por que atraviesa. Vive en un pueblo, donde todo es igual siempre.

—Supongo que éste no será el solo motivo que la impulse a marchar: el aburrimiento.

—No. A mi amiga y a mí (mi amiga es maestra) se nos ocurrió la idea y decidimos ponerla en práctica; pasar allí los dieciocho meses reglamentarios, ganar triple sueldo, ver otros horizontes y regresar luego con seis meses de permiso, que se conceden oficialmente a todo funcionario público de dichas colonias.

—¿Sus padres están conformes?

—Habrá algunos disgustos y riñas, pero ya somos mayores y ellos acabarán por conformarse del mismo modo que si fuéramos hombres que marcharan al servicio. Nosotras creemos que nos conviene y si no nos asamos de calor ni nos pican los mosquitos de las fiebres veremos otras tierras y conoceremos otros caracteres, aparte, claro está, de que no vemos otra solución para nuestro futuro.

—¿No han pensado ustedes en el matrimonio?

—El matrimonio no pensamos utilizarle como medio de salvación. Si sale al paso "algo" que se parezca a nuestro ideal no lo rechazaremos, pero de otro modo no nos corre la menor prisa.

—Me parece un excelente modo de pensar si es absolutamente sincero.

—No crea que somos chicas noveleras. No se nos ocurrió leer en la vida una novela "Pueyo" ni "Rosa". Leemos a los clásicos y tenemos la cabeza sobre los hombros. No somos niñas "topolino", sino simples señoritas provincianas, con ideas claras y fuertes sobre la religión y la moral.

—Bien: pues con estos datos autobiográficos que usted me ha proporcionado, creo que no puedo hacer otra cosa que desearles un buen viaje. No hay nada que pudiera hacerme aconsejarles en contra de sus propios deseos, a no ser que la oposición de sus padres fuera formal; pero, como usted misma me aseguro, ése es un obstáculo fácil de vencer. Sus ideas claras y fuertes sobre la religión y la moral serán su propia salvaguardia en tan lejanas tierras. Y en cuanto a consejo, a verdadero consejo, sí, uno he de darles, aunque estoy convencido de que será innecesario para quien, como ustedes, poseen tan recio temple: que procuren hacerse a la idea, desde ahora, de que su misión en aquellas tierras tiene otro objetivo más noble que el de la novedad o el de asegurarse económicamente un porvenir. Proyecten su ilusión no sobre estos motivos materiales y pasajeros, sino sobre el más fundamental y permanente: el de que van a ser útiles a los demás. Usted, como puericultora, va a ocuparse de una tarea sumamente agradable para su corazón de mujer: la crianza y cuidado de los niños, tiernos arbolillos que verá ir creciendo bajo su cuidado. Su amiga, como maestra, irá despertando sus inteligencias al bien y al amor, aparte de a la cultura. Dos tareas nobilísimas, que en sí mismas llevan la propia recompensa.

Mi enhorabuena a ambas y mucha suerte.

P. J.

Del día

21 de mayo

No comprendemos por qué se pretende que las fruterías y verdulerías cierren los domingos totalmente en cuanto llegue el verano y desearíamos que se nos explicasen las razones para tan descabecado intento. Precisamente es en la época canicular cuando más riesgo corren las frutas y las verduras de echarse a perder y resulta absurdo que se obligue a que permanezcan en las tiendas desde el sábado hasta el lunes. ¿Qué daño se hace, qué intereses se lesionan para que estos comercios estén abiertos durante la mañana del domingo? Por otra parte, el público desea comer frutas y verduras frescas y es lógico que quiera adquirirlas cada mañana y no tenerlas en su casa horas y horas. Basta este interés del pueblo para que se medite bien antes de decidir en materia que si a primera vista parece trivial, no lo es, como no lo es nada que afecte a toda la población.

MAÑANA

SANTORAL

JUEVES, 22.—Santos Faustino, Timoteo, Casto, Emilio, Milciano, Román, Julio, Quiterio; Elena y Rita de Casia.

El sol sale a las 4,53, pasa por el meridiano de Madrid a las 12 horas 11 minutos 14 segundos y se pone a las 19,30.

La luna sale a las 0,16, pasa por el meridiano de Madrid a las 5,2 y se pone a las 9,52.

VIENTOS DEL ESTE EN EL ESTRECHO

Vientos del Este en el Estrecho, con nubosidad variable y marejada. Buen tiempo en el resto de España, con algunos cúmulos de pequeño desarrollo sobre las sierras y nubes de la brisa en el litoral mediterráneo y en el Cantábrico.

La calle de PUEBLO

EL "QUIJOTE" OBLIGATORIO

—Vamos a ver, Marcelino;
tú no has leído el "Quijote"?
—No.
—Pues estás en ridículo.
—¿Por qué?
—Porque no conoces
las más grandes aventuras
que han sucedido en el orbe,
vulgo mundo.
—¿Dices que es
de aventuras?
—Como lo oyes.
—¿Entonces es un cuaderno
algo así como "El Coyote"?
—Mejor.
—¿Mejor?
—Pero un rato
largo.
—¡No me digas!
—¡Hombre!...
¿No conoces la "aventura
de los molinos"?
—La Sole [sa
me ha dicho algo... ¡Bah!... Son co
del querer.. Pero el "Adobes"
es un buen chico, y verás
cómo acaba en boda el trote.
Pero no fué en Los Molinos,
fué en Las Rozas.
—¡So alcornoque!
los molinos que yo te hablo
son otros; los del "Quijote"!
—Bueno, hombre, no es "pa" po-
así. [norse
—¿Se "pue" saber dónde
empleas tus horas de ocio?
—En la "tasca" del catorce,
que tenéis vacío el trole!
—¡Así sois de analfabetos,
—"Toos" no tenemos la suerte
de ser encuadernadores
como tú, que estás danzando
con los libros día y noche.
¡A ver si con un volquete
"too" el día, va a ser un hombre
como el "Tostao", que me han di-
[cho
que era un talentazo enorme!
—¿Sabes algo de "las bodas
de Camacho"?
—¡No seas torpe;
si yo estaba allí!
—¿Que estabas?
—Se casaron por San Roque
del "pasao". Y en el mismísimo
Portillo de Embajadores,
comimos unas cazuelas
de callos con "tropezones"
que... ¡"pa" qué!
—¡Mi santa madre!
"tiés" por cabeza un cascote!
... ...
(Escenas de esta vitola
que se escuchan a montones
se evitarían muy pronto
si en la ciudad y en el monte,
en el taller y en la escuela,
en la mina y en el trole
hiciesen obligatoria
la lectura del "Quijote".)

Mingo REVULGO

SGCB2021

Se reorganiza el Grupo de Empresa de la Delegación Nacional de Sindicatos

Presidió el acto de constitución el secretario nacional de Sindicatos

En la Delegación Nacional de Sindicatos, presidido por el secretario nacional, don Mario López Rodríguez, y con asistencia del nuevo jefe del Grupo de Empresa, don Luis Arranz Ayuso; asesor técnico del mismo, don Alfonso de Roda; jefe del de Cultura y Arte, don Rafael López de Ochoa; jefe de Deportes, don Julio Mañas, y todos los jefes de sección y enlaces de las Obras y Servicios, se ha celebrado el acto oficial de la constitución del nuevo Grupo de Empresa de dicho organismo, en cuyo acto, el señor López Rodríguez hizo entrega de los trofeos ganados por los afiliados del Grupo de Empresa durante la temporada anterior.

Acto seguido dirigió la palabra a todos los reunidos, para instarles a realizar una labor de hermandad entre todos los funcionarios, dándoles la consigna de hacer partícipes de los beneficios del Grupo de Empresa desde las máximas jerarquías hasta los afiliados de más modesta condición. (S. I. S.)

Reunión de empresarios y obreros del Sindicato de la Alimentación

Los empresarios y trabajadores encuadrados en el Sindicato de la Alimentación han celebrado una reunión, presidida por el delegado provincial de Sindicatos. Se procedió a la entrega entre los beneficiarios de la Sección Asistencial de 4.000 pesetas entre 21 trabajadores, y se dió a conocer la labor realizada por esta sección en 1946, durante cuyo año se han distribuído 75.000 pesetas. Se trató, por último, del nuevo horario de apertura y cierre de establecimientos durante los meses de verano. La reunión terminó con unas palabras del delegado provincial de Sindicatos, que fueron acogidas con calurosos aplausos. (S. I. S.)

Conferencia del Padre Azpiazu

Esta tarde, a las siete y media, el reverendo Padre Joaquín Azpiazu, S. J., director de la revista "Fomento Social", pronunciará, una vez terminadas las discusiones de las ponencias, una conferencia en la que desarrollará el tema "La economía y la moral en la cooperación". (S. I. S.)

IV Asamblea de la Unión Nacional de Cooperativas del Campo

Continúa sus sesiones en la mañana de hoy la IV Asamblea de la Unión Nacional de Cooperativas del Campo, bajo la presidencia del jefe nacional, don Vocelte Puyal.

En esta sesión fueron estudiadas y discutidas las ponencias tercera y cuarta que tratan, respectivamente, de "La cooperación y el régimen de intervención y producción agrícola" y de la "Política de precios en relación con las Cooperativas".

Nueva reglamentación de trabajo para las Empresas de contratas ferroviarias

La Vicesecretaría Nacional de Ordenación Social de la Delegación Nacional de Sindicatos ha remitido a la Dirección General de Trabajo un anteproyecto de Reglamentación de trabajo para las Empresas de contratas ferroviarias. Este anteproyecto ha sido elaborado en el Sindicato Nacional de Transportes y Comunicaciones, con la colaboración de los representantes de las Empresas y producción. (S. I. S.)

Los enlaces sindicales que asisten al cursillo de la Escuela Social de Madrid visitan al Delegado N. de Sindicatos

Los enlaces sindicales que asisten al cursillo especial de formación en la Escuela Social de Madrid visitaron hoy al Delegado Nacional de Sindicatos. Les acompañaban el vicesecretario provincial de Ordenación Social de Madrid, señor Fernández Cela, y el profesor de dicha Escuela don Faustino Velloso.

El motivo de la visita ha sido el de la proximidad de la finalización del mencionado cursillo y el desplazamiento de los cursillistas el próximo día 23 a Salamanca, como premio a la aplicación y al comportamiento observados. En la sala de juntas de la expresada Delegación Nacional de Sindicatos se celebró la recepción. En primer término habló el señor Fernández Cela, expresando la significación de esta visita de cortesía a los mandos nacionales. Dijo que en este cursillo especial de capacitación de la gente trabajadora, los profesores son los mismos que tienen los que cursan estudios para diplomados. Se trata de una preparación previa que facilite ulteriormente los estudios necesarios para alcanzar el título de graduado social.

A continuación dirigió la palabra a los asistentes el citado profesor de la Escuela Social señor Velloso, quien dijo que la Escuela procura inculcar en este alumnado especial la unidad, el amor y la camaradería que es la doctrina de la Falange. El camarada Cela—añadió—es el verdadero enlace de estas bienhechoras actividades culturales y formativas entre la Delegación Nacional de Sindicatos y la Escuela Social de Madrid.

Seguidamente habló el Delegado Nacional de Sindicatos, señor Sanz Orrio. Aludió a ciertas insidias de radio extranjera acerca de los mandos sindicales. Mandos—dijo—los hay, los hubo y los habrá siempre, porque sin ellos no se concibe organización seria y eficiente alguna. Lo que ocurre es que hasta ahora los mandos sindicales forzosamente tuvieron que ser en buena parte mandos hechos por designación, a falta de elementos capacitados entre los mismos productores, y precisamente de lo que se trata es de que lo más rápidamente posible los mandos de la Organización Sindical puedan ser, con las garantías debidas de formación y preparación adecuadas, enteramente otorgados a los trabajadores. Esta capacitación ha de hacerse en el sentido de verdadera eficacia para que puedan cumplir su misión los interesados, desempeñando siempre un buen papel, por primerísimo que éste sea. En principio, contamos ya con la Escuela Social de Madrid. Nos proponemos poder contar asimismo con locales, profesorado y medios de enseñanza. El Caudillo se preocupa muy especialmente por la creación de Institutos de Enseñanza Media, que habrán de establecerse en las zonas rurales e industriales, a fin de que se proporcione, además de la enseñanza propia de tales centros docentes, la peculiar o característica que más especialmente puede interesar a los productores afectados, con un sentido esencialmente práctico.

Pero hace falta más—añadió—: se precisa también la preparación para la justicia social, lo mismo de patronos que de obreros, en el sentido de que puedan ocuparse satisfactoriamente, mediante estas disciplinas y enseñanzas, todos los puestos correspondientes de dirección y responsabilidad. Termina diciendo que recibe complacidísimo la visita de estos alumnos cursillistas y de la representación del profesorado de la Escuela Social de Madrid y estimula a todos para aprovechar la labor que se desarrolla, pues cuanto más alto es el cargo, más servidor se es de los que se manda. "Siervos de los servidores de Dios", como dijo un romano pontífice.

Un obrero tranviario, camarada Molina, habló, por último, diciendo que no hay más remedio que formar y capacitar trabajadores en Madrid. Al desplazarse éstos a otras localidades, como ahora harán a Salamanca, precisan llevar su cultura y aptitud, poniéndolas en contacto con las de otros trabajadores hermanos residentes en localidades distintas, pudiendo aprovecharse debidamente de las enseñanzas que proporcionan los viajes de estudio. Solicita de los mandos nacionales les sigan dispensando estas atenciones tan necesarias, pues de la cultura y formación de los obreros dependen el que éstos consideren a los Sindicatos como su propia casa, debiendo estar en ellos con la confianza precisa, dejando a un lado los posibles actuales balbuceos. Expresó su gratitud al profesorado de la Escuela Social de Madrid y a la Dirección de la misma. (S. I. S.)

Aniversario de la muerte de "Sileno"

Hoy se cumple el segundo aniversario de la muerte de "Sileno", que fué uno de los más notables caricaturistas que aportó a la Prensa española la obra de su ingenio fecundo y lleno de gracia. En este día hacemos constar nuestro recuerdo y el deseo de bienaventuranza eterna para quien pasó por esta existencia dejando huellas perdurables.

Las 49 PROVINCIAS

El CAUDILLO en Sabadell

Visitó Su Excelencia la zona industrial

Las maniobras militares en Pontevedra.—Nuevo curso en La Rábida.—Bendición del Papa al obispo electo de Tenerife.—Personalidades belgas en Canarias. La ampliación de mil millones del capital de crédito agrícola.—Dos importantes asambleas en Segovia.—Bendición de un grupo de viviendas protegidas en Alhama.—El obispo de Lérida bendice a los Sindicatos.—El ministro de Marina, en Mahón.—Alumnos del colegio español de Oporto llegan a Sevilla.

BARCELONA, 21 (2 t.).—Su Excelencia el Jefe del Estado ha permanecido trabajando en su despacho durante toda la mañana. El Caudillo ha recibido las visitas del presidente de las Cortes, don Esteban Bilbao, y del subsecretario de la Presidencia, señor Carrero Blanco, con los que ha despachado. (Cifra.)

Animación en Sabadell

SABADELL, 21 (12 m.).—La ciudad, desde primeras horas de la mañana de hoy, ofrece extraordinaria animación ante la inminente visita del Jefe del Estado.

Arcos de triunfo y multitud de retratos del Caudillo se ven por todas partes, mientras que los balcones de los edificios lucen profusión de colgaduras y banderas nacionales.

Se advierte la presencia de numerosos forasteros, que se han trasladado a esta ciudad con el fin de sumarse al recibimiento que se tributará al Jefe del Estado y presenciar los brillantes actos que se celebrarán con motivo de su visita. (Mencheta.)

Los preparativos en Tarrasa

TARRASA, 21 (12 m.).—Han quedado terminados todos los preparativos para recibir a Su Excelencia el Jefe del Estado, quien se propone visitar esta villa a última hora de la tarde.

La ciudad ofrece brillante aspecto.

Las calles por donde pasará la comitiva oficial han sido adornadas con profusión de arcos de flores y guirnaldas, en los que figuran cariñosas dedicatorias al Generalísimo. (Mencheta.)

GRAN HOTEL
Desde mañana se vende en todos los quioscos.

El Caudillo llega a Sabadell

SABADEL 21 (4,15 t.).—La ciudad presenta el aspecto de las grandes solemnidades, comparable a la anterior visita que realizó el Jefe del Estado. Colgaduras y banderas nacionales adornan todos los balcones de la ciudad y con extraordinaria profusión las plazas y calles del recorrido.

Poco antes de las tres y media las sirenas de las fábricas anunciaban el cese del trabajo en todas ellas, y la población empezó a salir a la vía pública, concentrándose una gran multitud en los alrededores del Ayuntamiento y en la avenida del Caudillo.

A las cuatro menos diez llegó la comitiva oficial, apeándose ante la Cruz de Barbará el Generalísimo Franco entre aplausos de las personalidades allí congregadas y del vecindario de la barriada extrema de Sabadell.

Acompañaban a Su Excelencia el ministro de la Gobernación, jefe de la Casa Militar, jefe de la Casa Civil, secretario de Su Excelencia y otras personalidades del séquito.

Después de saludar a los allí congregados, el Caudillo, con el alcalde, señor Marcet, y séquito de las autoridades citadas, se trasladó al edificio de la nueva Empresa A. G. I. L. E. S. A., situada en la misma carretera y a poca distancia del término municipal. En la puerta del almacén del citado edificio, en período de terminación, recibieron a Su Excelencia el Consejo de la Agrupación Gremial, presidido por don José Badrinas. También acompañaban al Consejo la Junta directiva del Gremio de Fabricantes de Sabadell, personalidades del Instituto Industrial de Tarrasa, de la Agrupación de Hiladores de Estambre y de otras entidades y centros textiles.

Los miembros del Consejo de Administración saludaron a Su Excelencia, agradeciéndole el honor de su visita e informándole de las actividades de la entidad, que agrupa a la industria lanera nacional en todos sus centros y sectores, para la realización de las operaciones colectivas de importación de lanas y exportación de tejidos. Fueron explicados al Caudillo los proyectos de la Agrupación en orden a la definitiva construcción del local en que se efectuaba la visita, que es una de las más modernas instalaciones de Sabadell.

Se informó asimismo al Jefe del Estado, que prestaba gran atención a la visita, de la labor realizada en la explotación de tejidos de lana, que en menos de siete meses alcanza más de 100 millones de pesetas, y en orden a la selección de la producción lanera nacional, mediante la instalación de cabañas textiles en Ciudad Real y Extremadura.

El Jefe del Estado se detuvo en la observación de gráficos explicativos de dicha labor.

Después el Generalísimo llegó a la fábrica de hilaturas Marcet, siendo recibido por los directores de la misma y ovacionado por los empleados congregados a la entrada.

Su Excelencia recorrió todas las instalaciones de nueva planta, interesándose por el procedimiento de elaboración con utillaje modernísimo. En una de las naves se fabrican tejidos para el Ejército, y en otras para la exportación, que han merecido gran atención por parte del Jefe del Estado.

A su paso por las calles para efectuar dicha visita el Generalísimo fué recibido con muestras de inquebrantable adhesión por la población de Sabadell.

En la plaza del Ayuntamiento se agolpa una multitud enorme, en espera del momento de la llegada del Caudillo a las Casas Consistoriales, donde aguardan representaciones de las fuerzas vivas de la ciudad para tomar parte en la recepción. (Mencheta.)

GRAN HOTEL
Desde mañana se vende en todos los quioscos.

PONTEVEDRA, 21 (2 t.).—En el día de hoy terminaron las maniobras militares que dieron comienzo el lunes, cuyo desarrollo tuvo lugar en terrenos del Municipio del Grove.

Participaron en las mismas fuerzas del regimiento de Infantería de Tarragona, de guarnición en Pontevedra y Villagarcía de Arcas, agrupación de campaña de Artillería, del regimiento mixto núm. 10, segunda agrupación de costas del mismo regimiento, flotilla de destructores afecta a la Escuela Naval Militar y fuerzas de este centro naval.

* * *

SEVILLA, 21 (2 t.).—La Universidad Hispanoamericana Santa María de la Rábida ha anunciado que el segundo curso se inaugurará el día 1 de septiembre. El tema principal a discutir será "Hernán Cortés y su época".

* * *

SANTA CRUZ DE TENERIFE, 21 (2 t.).—El cardenal secretario de Estado del Vaticano, monseñor Montini, ha enviado al obispo electo de Tenerife, doctor don Domingo Pérez Cáceres, el siguiente telegrama: "Su Santidad, complacido sentimiento filial adhesión V. E., otórgale de corazón implorada bendición apostólica, extensiva diócesis tinerfeña." (Cifra.)

* * *

SANTA CRUZ DE TENERIFE, 21 (2 t.).—En el transatlántico belga "President Cattier" llegó el gobernador de Societé Générale de Belgique y presidente del Lloyd Berge, señor Gastón Blaise, acompañado de su esposa. Seguidamente de desembarcar el señor Blaise hizo una excursión a las cañanas y valle de Orotava. Posteriormente, en el Náutico, fueron obsequiados con un almuerzo, al que asistieron también el presidente del Cabildo Insular, el alcalde y otras autoridades. El señor Blaise expresó su agradecimiento por las atenciones que ha recibido y tuvo unas frases elogiosas para la hidalguía del pueblo tinerfeño. (Efe.)

* * *

MAHON, 21 (4,15 t.).—Ha llegado a esta isla, a bordo del crucero "Cervantes", el ministro de Marina, almirante Regalado. El ministro de Marina se trasladó en una motora a la base, donde le esperaban el almirante Garcés, el general gobernador, señor Iglesias Navarro; el delegado del Gobierno, don Manuel Paredes; el jefe de la Estación Naval, don Francisco Núñez; autoridades, Comisiones militares, representantes de entidades oficiales y otras personalidades, que cumplimentaron al almirante Regalado, quien seguidamente procedió a pasar revista a las fuerzas de Infantería de Marina que le rindieron honores.

Después el ministro de Marina realizó una inspección de los servicios navales. A las doce y media hizo su entrada en la ciudad, en cuyo Gobierno Militar se celebró una recepción en su honor. (Cifra.)

* * *

La Hermandad Provincial de Alava comunicó que son varios los agricultores y Hermandades Locales que han manifestado su deseo de acogerse a los beneficios concedidos por la ley de 18 de julio ampliando a 1.000 millones el capital del crédito agrícola, siendo enorme la contrariedad causada al contestar las entidades de ahorro popular, que no podían acceder a los deseos expresados por no tener vigor dicha ley.

* * *

Se han celebrado en Segovia dos importantes Asambleas. La primera, presidida por el gobernador civil, acompañado por el presidente de la Diputación Provincial y otras autoridades. Asistieron muchos propietarios de montes en resinación. Hubo un amplio cambio de impresiones para fijar la conducta a seguir en la Asamblea de Madrid convocada por el Sindicato Nacional de la Madera y Corcho.

GRAN HOTEL
Desde mañana se vende en todos los quioscos.

La segunda Asamblea ha tenido lugar en la Casa Provincial Sindical. También presidió el gobernador civil, asistido por las jerarquías sindicales y del Movimiento. Se leyó el balance del ejercicio económico de 1946 y pronunciaron discursos el jefe de la Junta rectora de Cooperativas del Campo, el delegado sindical provincial y el citado señor gobernador civil.

* * *

Con motivo de la bendición y entrega a elementos del pueblo de Alhama (Murcia) de 14 magníficas viviendas protegidas, construídas por el Instituto Nacional de la Vivienda, bajo los auspicios de la Obra Sindical del Hogar y Arquitectura, se ha celebrado en dicha localidad un importante acto. Asistió al mismo el gobernador civil de la provincia, acompañado del delegado sindical provincial y de otras jerarquías y personalidades.

* * *

Como contestación al telegrama dirigido por la Delegación Provincial de Sindicatos de Lérida se ha recibido un atento comunicado telegráfico del doctor don Aurelio del Pino, obispo electo de Lérida, por el que envía su paternal bendición para los Sindicatos de dicha provincia. (S. I. S.)

* * *

SEVILLA, 21 (2 t.).—De Córdoba han llegado los alumnos del Colegio Oficial Español de Oporto. La expedición la componen 42 personas, entre ellas algunas señoritas, y en ella vienen periodistas, médicos, abogados y miembros de otras profesiones.

CORTE Y CONFECCION la profesión ideal para toda mujer que aspire a su independencia económica. Apréndala **por correspondencia**, en su propia casa, en los ratos libres, con nuestro maravilloso método. Pida folleto gratis hoy mismo.
ACADEMIA CCC Apartado 108 SAN SEBASTIAN

Reglamentaciones del trabajo en el tráfico marítimo

El ministro de Trabajo, José Antonio Girón, firmó con fecha 1 del corriente tres reglamentaciones de trabajo, correspondientes a la Marina mercante, Empresas navieras y Empresas consignatarias, que juntamente con la reglamentación de trabajos portuarios aparecida en el "Boletín" del 4 del corriente forman la reglamentación del trabajo en el tráfico marítimo, que afecta a más de 60.000 trabajadores que intervienen en el comercio que a través de los mares se realiza, desarrollando sus actividades a bordo de los buques de la Marina mercante, en las faenas portuarias de carga y descarga o en las oficinas de las Empresas navieras y casas consignatarias.

El ministro de Trabajo, con visión real y pleno conocimiento de la materia, ha sabido establecer a través de disposiciones de contenido técnico y social unos beneficios justamente alcanzados por quienes en muchas ocasiones, con un espíritu de sacrificio digno de todo elogio, han dedicado sus actividades profesionales al servicio de uno de los aspectos de más interés para nuestra Patria: la navegación.

Banco de España

G.—23.265. MP/R

Extraviado resguardo de depósito número A. 378.190, de 5.000 pesetas nominales en Amortizable 3 ½ por 100 1-1-1946, procedente de f. c., a favor de doña María Cristina Carracedo Arriarán, se expedirá duplicado según determinan los artículos 4.° y 41 del Reglamento de este Banco, salvo reclamación de tercero notificada al Establecimiento dentro del plazo de un mes, quedando éste exento de toda responsabilidad.

Madrid, 19 de mayo de 1947. Alberto de Alcocer.

A LA JUVENTUD

principalmente van dirigidas las "Biografías amenas de grandes figuras", sin que quiera ello decir que no sean útiles también para los lectores de otra edad.

La primera serie (hombres) consta de doce figuras, y de la segunda (mujeres) han visto la luz dos: Santa Teresa y Santa Casilda.

Tomos de 26 × 19, magnífico papel, encuadernados lujosamente en tela, estampación oro, ilustrados a todo color.

Se envían francos de porte y de embalaje contra reembolso, los tomos de la primera serie, pesetas, 25; los de la segunda, pesetas 30.

Ediciones BORIS BUREBA
Cuesta de Santo Domingo, 24
Teléfono 21 09 29. MADRID

SINDICATO PROVINCIAL DE GANADERIA

SUBASTA DE CUEROS VACUNOS Y EQUINOS

Se pone en conocimiento de los industriales autorizados por el Sindicato de la Piel que el día 31 del actual, a las doce horas, tendrá lugar en los locales de este Sindicato, Echegaray, número 19, la subasta de los cueros que se obtengan en los mataderos de Madrid y cinturón durante el próximo mes de junio, con arreglo al pliego de condiciones que está expuesto en este Sindicato.

El importe de los anuncios será a cargo de los adjudicatarios.

Madrid, 20 de mayo de 1947.

BODAS

En el templo de San Jerónimo el Real, profusamente adornado, se ha celebrado el enlace matrimonial de la señorita Virtudes de Amo Unánua con Mr. Joseph Anthony Caruana.

Bendijo la sagrada unión y pronunció unas breves palabras el obispo de Gibraltar, monseñor Sitzgerand. Apadrinaron a los contrayentes doña Carmen Unánua de Amo, madre de la novia, y Mr. Charles Caruana, padre del novio.

Firmaron el acta matrimonial como testigos: por parte de la novia, don José de Amo, don Luis Fernández Cruz, don Antonio Cánovas y don Joaquín García, y por parte del novio, Mr. John Caruana, don Lewis Stagneto, don Remigio Thiebaut y don Luis Jordana.

En la iglesia de Jesús de Medinaceli, delicadamente adornada, han contraído matrimonio la señorita Encarnación Pérez Olivares con el inspector de Seguros de la Dirección General don Juan Bustamante Ballesteros.

A los acordes de la marcha nupcial de "Lohengrin" entraron los novios en el templo, y fueron apadrinados por el señor Pérez, padre de la desposada, y la señora de Bustamante, madre del novio.

Firmaron el acta como testigos don Juan Bustamante, ingeniero de Caminos; don Manuel de la Plaza, fiscal del Tribunal Supremo; don Joaquín Ruiz, director general de Seguros, y don Pío Ballesteros, catedrático y magistrado del Supremo, por parte del novio. Y por la novia, don Francisco Cerón, general de Artillería; don Manuel P. Urruti, coronel de Ingenieros; don Javier Ruiz Ojeda y don Guillermo Pérez Olivares.

SGCB2021

Ayer MARTES

EN LA CIUDAD

El ciclo de conferencias organizado por la Academia de Doctores de Madrid, a cargo de los presidentes de las Comisiones rectoras y del de la Junta directiva, comenzó ayer tarde con una interesante disertación del doctor don Federico Castejón y Martínez de Arizala, magistrado del Tribunal Supremo y presidente efectivo de la Sección de Derecho de dicha Academia. Presidió el doctor Carrillo Guerrero. Antes de levantarse la sesión se acordó nombrar miembro de honor de la Academia a nuestro ilustre huésped señor Arce, que esta tarde, a las ocho, será recibido en su seno.

El presidente de la Diputación, señor marqués de la Valdavia, impuso la Encomienda de la Orden del Mérito Civil a don Conrado Moro, director del Colegio de Nuestra Señora de la Paz, que le ha sido concedida por el Gobierno para premiar sus cincuenta años de servicios administrativos.

En la iglesia de las Calatravas se celebró una misa cantada en sufragio del alma de Emilio Carrere. Asistieron, además de la familia del finado, el presidente de la Diputación y personalidades del arte y la literatura.

CUPON DE CIEGOS.—El premio del cupón de ciegos correspondiente al día 20 es el 501, resultando también premiados todos los números que acaben en 01.

EN LAS PROVINCIAS

En nombre de Vizcaya, la Sección Femenisa va a regalar a la esposa del Presidente de la Argentina, general Perón, con motivo de su visita a España, un traje cuya confección ha sido ya encargada. Consistirá en un modelo del siglo XVIII, de los que vestían las mujeres vascongadas en los días de fiesta. (Cifra.)

Con una conferencia de don José Camón Aznar se celebró la clausura del ciclo organizado por el Colegio de Aragón en el palacio del duque de Pedrola de Zaragoza. El tema que desarrolló el distinguido profesor y escritor fué el de "Aragón y Cervantes", con motivo de la conmemoración del IV centenario del nacimiento del autor del "Quijote". (Cifra.)

EN EL MUNDO

Los gobernadores militares británico y norteamericano han hecho una declaración conjunta en la que advierten al pueblo alemán que debe dejarse de murmurar y de manifestarse y, en cambio, trabajar si desea que mejoren las condiciones alimenticias y económicas. Ponen de relieve que la guerra de agresión desencadenada por Alemania es la causa directa de la actual crisis de víveres. "La apatía—dice la declaración—no traerá mejores días al pueblo alemán. (Efe.)

El veterano político italiano Francesco Nitti ha dado cuenta al Presidente De Nicola del fracaso al cabo de cuatro días de formar Gobierno. El fracaso se debe a la insistencia de los pequeños partidos de izquierdas, como el de acción y el socialista de Saragat, en que Nitti aceptase su programa económico a cambio de su colaboración. (Efe.)

Sir Stafford Cripps, ministro británico de Comercio, ha declarado que en fecha no lejana se agotará el empréstito de los Estados Unidos y el Canadá. Esta manifestación la hizo en un discurso pronunciado ante los miembros de la Federación Nacional de Institutos Femeninos. "Por el momento—añadió—vivimos a base de ulteriores empréstitos de Norteamérica y Canadá, pero no podemos seguir así indefinidamente."

De los 500 millones de dólares utilizados por Gran Bretaña del empréstito de 3.750 millones de los Estados Unidos, 70 han sido invertidos en suministros a Alemania, según declaró el ministro de Hacienda británico, Hugo Dalton, en contestación a la pregunta de un diputado. (Efe.)

Los delegados rusos en la Comisión de la Organización de las Naciones Unidas para los Balcanes dicen en sus conclusiones que el origen de las perturbaciones que sufre Grecia está en su régimen monárquicofascista. Por su parte, los delegados norteamericanos manifiestan que las pruebas que se tienen de intervención extranjera en Grecia, en apoyo de los rebeldes de ese país, se refieren primordialmente a Yugoslavia, y sólo en grado menor a Bulgaria y Albania. (Efe.)

Dicen de Wáshington que el general Marshall ha declarado en una conferencia de Prensa que su Departamento está estudiando el desarrollo de los acontecimientos en la Argentina en relación con el Acta de Chapultepec. Recordó que en enero pasado el Departamento hizo constar su satisfacción por la nota argentina, en la que se daba cuenta de la confiscación de 60 Empresas alemanas existentes en dicho país. "Desde entonces—añadió Marshall—se estudia constantemente el progreso de los acontecimientos." Repitió una declaración de su antecesor, Byrnes, de que Estados Unidos esperan hechos, además de palabras, del Gobierno argentino. (Efe.)

Los generales alemanes Mueller y Breuer, condenados a muerte por un Tribunal militar en Atenas, han sido ejecutados. Estaban acusados de ser responsables de la matanza de numerosos griegos y se les consideraba como criminales de guerra. (Efe.)

La Agencia italiana de noticias Ansa informa que el ex mariscal Rodolfo Graziani, que debía comparecer el 23 de junio ante los Tribunales como criminal de guerra, se encuentra gravemente enfermo en una clínica de Nápoles, donde ha sufrido estos últimos días varios ataques cardíacos. (Efe.)

El Sindicato y la asociación

Por Pedro LAMATA

La vida, las posibilidades del Sindicato, su razón de ser, las circunstancias que hacen aconsejable su existencia..., y sus inconvenientes, su intromisión innecesaria en los asuntos económicos y laborales, sus defectos y errores... El Sindicato; he ahí un tema tangible, candente, de palpitante actualidad; un problema, al que considerar y buscar soluciones; una realidad.

Nos guste o nos disguste, un hecho, que unos entienden esperanzador, como instrumento arbitral de fórmulas de justicia entre las distintas fuerzas llamadas a cooperar en el campo de la producción, y aprecian, y aplauden, y estimulan. Y que otros, estimándolo ociosa organización que mediatiza las iniciativas particulares, que lesiona la fecundidad ubérrima del "dejar hacer", que suprime la convincente persuasión de la "acción directa", combaten, y menosprecian, y fingen desconocer.

Pero hasta blasfemando se afirma la existencia del Creador. Es inútil, por tanto, inventar argucias, buscando habilidosamente conveniencias amables; el estudiante discreto sabe muy bien que el suspenso es independiente de la raspadura en la papeleta de examen. Lo que es en sí una realidad, cabe aceptarlo o rechazarlo conscientemente, conociendo y estando prestos a admitir las consecuencias derivadas de nuestra decisión; pretender ignorarlo por interés o por comodidad, no pasará de ser una pueril ingenuidad.

De cien años acá, no es mucho, que digamos, lo que se ha progresado en materia de sindicación. El no haberse modificado de hecho la estimación de los factores Trabajo-Capital determina sin duda la permanencia estacionaria de las viejas fórmulas de asociación profesional; viejas fórmulas, que se inspiran en los conceptos "clasistas" de lucha constante de intereses contrapuestos, de pugna, de antítesis, en los afanes individuales por la consecución de un fin. De un fin vario, distinto para cada individuo, para cada estamento profesional, para cada "clase" social, pero que no obstante sus aparentes antagonismos, allá confluyen todos sorprendentemente, identificándose en la necesidad común de alcanzar una mayor producción de bienes. La búsqueda de mayores rentas para el Capital; la búsqueda de mayores rentas para el Trabajo; sujetas ambas, en última instancia, a la disponibilidad de mayores rendimientos en la producción.

Sin embargo, en los países de economía capitalista subsiste el ya clásico sistema de asociación profesional. Partida la sociedad en explotadores y en explotados; y procurando los dos grupos, las dos "clases" en contienda, sojuzgar o aniquilar al adversario, buscando la fuerza en la unión, en la agrupación de elementos afines. Asociaciones profesionales de clase; sociedades de resistencia, agrupaciones y consorcios mercantiles... Unidades en línea de combate, y provocando la gran batalla decisiva.

Respondiendo a una estimación distinta de la economía, en la que no se excluyen ni repelen los dos factores esenciales de la producción y se atribuye al Capital un valor instrumental, acorde con su naturaleza, el Nacionalsindicalismo establece su original sistema de sindicación: el Sindicato Vertical. No la asociación clasista, la sociedad de resistencia, inspirada y movida por pequeños intereses particulares, de grupo o camarilla, cuando no por conveniencias inconfesables; sino la entidad solvente y responsable, la corporación de Derecho Público, con derechos y obligaciones que ennoblecen su personalidad como institución de interés social.

La concepción sindical de nuestro Movimiento no puede compararse—ni menos ser superada—con ninguna de las modalidades de sindicación conocidas hasta hoy. Aparte las de orientación "clasista", entre las que se incluyen las asociaciones de carácter confesional, España es el único país que ofrece un sistema de sindicación racionalmente estructurado, teóricamente perfecto, obediente al concepto de subordinación al interés social de todo interés particular, que proclaman los principios doctrinales del nuevo Estado.

Imperfecciones, ha de mostrarlas aún hoy el Sindicato; no se establecen a la perfección, de buenas a primeras, unas instituciones sociales con calor de vida, con lucha de intereses y entrechocar de humanas ambiciones. Pero los defectos y los posibles fallos serán imputables en toda ocasión a las personas, al hombre, y no a la sistemática de la organización; y ya hilando tan delgado, la institución social que quede a salvo de herejías interpretativas puede arrojar la primera piedra.

Puede, sí, discutirse el Sindicato, cuyo funcionamiento es perfectible en la práctica y en la experiencia. Lo que no cabe discutir sin retroceder en el tiempo peligrosamente, es el sistema de sindicación, que responde a causas entrañables y cuya tabla de valores en el campo del trabajo y de la producción, por ser la esencia misma del Movimiento español, constituye la más firme justificación del Estado Nacionalsindicalista.

PARA EVITAR VISITAS INOPORTUNAS

Se vió ya en algunas películas y ahora se ha llevado a la vida corriente este dispositivo que, aplicado a la mirilla de las puertas, evitará visitas inoportunas. El visitante se ve en la mirilla como en un espejo, mientras que al otro lado de la puerta su rostro se ofrece a la mirada del inquilino. (F. Cifra.)

Enérgico llamie de Perón a sart

"EVITAD LAS CH INUTILES Y SIDA

"Los más poderosos dera pa pan y dinero a esta Ca a de de la Pla

CONCORDIA (Argentina), 21 (12,35 t.).—Desde esta ciudad, en la provincia de Entrerríos, el Presidente Perón ha hecho su primer llamamiento enérgico a su partido en el sentido de que "evite las luchas inútiles y suicidas."

En un discurso que difundió la radio por todo el país, Perón delineó las posiciones internacional, social y económica de la Argentina a los ocho meses de subir al Poder.

Al tratar de la situación económica, dijo que se ha librado "una gran batalla para recuperar la riqueza nacional que había venido vendiendo hasta ahora la oligarquía al capital extranjero", y pidió a los peronistas que le apoyen en esta lucha, pues "en esta tierra un "descamisado" debe morir luchando por la independencia de su país".

El Presidente Perón trató claramente en su discurso de la división de su partido ocurrida en abril del corriente año, cuando una veintena de diputados peronistas han formado un bloque casi independiente. "Repudio—comenzó diciendo al tratar de este asunto—a quien se tilde de peronista y trabaje para sí. Si todos los peronistas trabajaran por el pueblo, no habría división entre nuestros hombres.

Los de nues vim contra o po ra defe inter les son res causa. el e nte y mos s que entr iferenci aque que esc tre s debe pul stras fi

Mi el gen rón , como cuención del no últimos o ses, poderoso tierroedir pa nero icienta de Añadió bienta un precosición ca d tiene tuacional la impelijo: "J pueb ha sl siden respet tado ignidad.

Al la obr realiz Gobier rón nunca la tina lo de de no ni d paz También festó do a la cione de algu divid habían do c pios fu tales ento, de dame decirs situac interg tan mo la la in (Efe.)

"tina", cruz

VER (12,3 El bu "La na" a este donde rá por de se comand buque e navi Almagr las a des quan en lle pa pienven tre la ban e jador un r tante lo meji Relaciores.

Hoy ara Me tren e uenta marin terio d na en mejica prepar s actos menaj harinos tinos, hacerán cha d días.

Trigo argentino para SUECIA

No se reducirá el racionamiento

ESTOCOLMO, 21 (12,35 t.). Suecia ha recibido con regocijo la noticia de que Argentina enviará 35.000 toneladas de trigo a dicho país, evitando así tener que reducir su racionamiento de pan durante los próximos doce meses. El portavoz de la Comisión de Alimentos ha declarado que Suecia compró trigo argentino en la primavera de 1946. (Efe.)

Amnistía para los guerrilleros griegos

EL GOBIERNO ACEPTA LA PROPUESTA NORTEAMERICANA

ATENAS, 21 (10,55 m.).—El Gobierno griego ha anunciado que había aceptado la propuesta norteamericana para conceder una amnistía a los guerrilleros y observar así el "tratamiento justo y equitativo que se da a cualquier persona deseosa de sacar ventaja de la clemencia concedida por el Estado poniéndose bajo su protección".

La decisión del Gobierno representa la primera realización conseguida por la nueva política americana hacia Grecia y basada en el principio de que los Estados Unidos no hacen más que "sugerir" lo que se debe hacer y dejando que el Gobierno griego proceda a la realización. (Efe.)

El duque de Windsor, en Inglaterra

El ex Rey de Inglaterra, hoy duque de Windsor, ha llegado a Southampton a bordo del "Queen Elizabeth". Aquí le vemos en sencilla charla con los periodistas. (Foto A. P.)

El régimen alimenticio para los paisanos de países ocupados

Trata la Cruz Roja de que se adopte una nueva convención internacional

PARIS, 21 (10,55 m.).—El presidente de la Cruz Roja norteamericana, Brian O'Connor, ha manifestado a los periodistas que la Cruz Roja Internacional trabaja en la adopción de una nueva convención que, en el caso de una nueva guerra, protegería a la población civil de cualquier país ocupado, estableciéndose por ley internacional que a éste se habría de facilitar un racionamiento mínimo equivalente a 1.500 calorías diarias.

Respondiendo a una objeción que se le ha planteado, O'Connor admitió que "a menos que la Humanidad mejore notablemente, no hay seguridad de que esta convención sea más respetada que las que han regido anteriormente; pero eso no es razón para que se desista del intento."

Los directivos de dicha Institución humanitaria internacional se reunirán a partir de hoy para estudiar el nuevo convenio y otros diversos problemas. (Efe.)

MEJICO NO exportará petróleo

MEJICO, 21 (12,35 t.).—La industria del petróleo controlada por el Gobierno, ha acordado suspender las exploraciones de petróleo y productos derivados al objeto de mantener sus reservas y levantar la reconstrucción de la industria petrolífera del país. Una comisión dedicada a estos estudios, después de cuatro meses, ha advertido que de continuar la depreciación del petróleo mejicano, sin nuevos descubrimientos y mejoras de progreso con nuevos campos, la nación se encuentra exhausta de reservas de este combustible. A este objeto se ha estudiado un programa cuya realización se calcula en 365.000.000 de dólares (Efe.)

Es inaugurada en Roma la Exposición del Libro Español

MAS DE MIL VOLUMENES CONTEMPORANEOS

ROMA, 21 (2,11 t.).—En la Academia Española de Bellas Artes se ha celebrado la inauguración de la Exposición del Libro Español Contemporáneo. Asistieron al acto el embajador cerca del Gobierno italiano, señor Sangroniz, con su distinguida esposa; el embajador cerca de la Santa Sede, señor Churruca, y el personal de las dos Embajadas de España en Roma, así como numerosísimos invitados, entre los cuales se encontraban distinguidas personalidades de la cultura italiana.

Figuran en esta Exposición más de mil volúmenes editados en estos últimos años sobre Filosofía y Religión, Economía, Derecho y Pedagogía, Ciencia y Técnica, Agricultura, Ganadería y Ciencias Derivadas, Medicina y Cirugía, Bellas Artes, Folklore y Turismo, Literatura, Historia y Biografías, Geografía y Viajes, Lingüísticas y Extranjeros.

Conferencia del señor Lafuente Ferrari

La Exposición fué muy elogiada por los visitantes, que admiraron la abundancia y calidad de las ediciones españolas de nuestros días. En una de las salas de la Exposición pronunció una interesante conferencia sobre Historia del Arte en España, el catedrático de la Universidad de Madrid señor Lafuente Ferrari. A ésta seguirán otras conferencias de insignes profesores universitarios españoles e italianos. (Efe.)

Regresa a Turquía la Comisión que estuvo en Inglaterra

LONDRES, 21 (3,15 t.).—La Delegación parlamentaria turca, que a invitación de la Cámara de los Comunes británica ha permanecido en Gran Bretaña por espacio de varios días, ha salido por vía aérea con dirección a su país.

Dicha Delegación está integrada por ocho personas y durante su estancia visitó las fábricas inglesas y departamentos del Gobierno. Antes de dirigirse definitivamente a Angora, la Delegación permanecerá en París y Roma por espacio de algunos días, con objeto de entrevistarse con miembros del Gobierno francés e italiano, respectivamente.

El embajador turco dió una recepción de despedida. (Efe.)

Llega la nueva Delegación peruana en la O. I. A. C.

MONTREAL, 21 (El general de la Aviación peruana Armando Revoredo ha llegado a esta capital para hacerse cargo de la jefatura de la Delegación de su país en la O. I. A. C., en substitución de Enrique Góngora, quien, en unión de sus compañeros de representación, ha sido depuesto por haber votado en contra de España

Con el general Revoredo llegaron el comandante Carlos Lajera, Federico Helbeck y el doctor Fernando Schwab. Todos los delegados anteriores, con la excepción de Julio C. Vallegas, regresarán al Perú. (Efe.)

Detenciones y registros en París

En busca de un depósito de municiones

PARIS, 21 (3,17 t.).—La Policía de esta capital ha practicado varias detenciones anoche y efectuó numerosos registros en París, con objeto de dar con el paradero de un depósito de municiones. Cinco de los detenidos están acusados de pertenecer a una organización que está en contacto con las organizaciones terroristas judías y que se dedica a enviar armas, municiones y octavillas de propaganda. Fueron ocupados a los detenidos varios fusiles y pistolas. (Efe.)

Asalto a un ca

COLISIONES ENTR Y JUDIOS EN PA

JERUSALEN, 21 (3,17 t.).—Un grupo de terroristas ha efectuado un asalto a un café de Feja, en las proximidades de Petah-Tikva, durante la pasada noche, y según informes no oficiales el local quedó destrozado por la explosión de tres bombas, que ocasionaron la muerte de tres árabes.

Se señala que ésta es la primera colisión entre árabes y judíos desde los disturbios de 1939. Los informes agregan que los judíos colocaron las bombas en el café como represalias por unos atracos cometidos contra los judíos por elementos árabes en una carretera.

Los judíos agresores consiguieron darse a la fuga. Aunque ni la Policía ni el Ejército dan cuenta del asalto en sus comunicados, se anuncia que la situación es tensa en el sur de Palestina. (Efe.)

TELEFONO DE PUEBLO: 262600

SGCB2021

llamiento a partido

LASCHAS Y SIDAS"

osos de ra piden sta C a del Río la Pla

21 Los de nuestro movimi contra otro grupo ra defender sus inter les son traidores causa. Tenemos el e nte y no podemos s que existan entr iferencias. Todo aque que escisión entre s debe ser expuls stras filas."

Mi el general Perón , como consecuen ción del Gobierno ltimos ocho meses, oderosos de la tierr edir pan y dinero icienta del Río de añadió que habiendo un nivel sin precedente posición económica de tiene en la situacional la mayor impedijo: "Jamás el pueblo ha sido considerado respeto ni trato dignidad."

Al la obra social realizada Gobierno, Perón nunca la Argentina lo de un nivel de vida ni de mayor paz También manifestó do a las ambiciones de algunos individuos habían cumplido copios fundamentales ento, desgraciadamente decirse que la situación interna fuese tan mo la social y la in (Efe.)

"tina", en cruz

VER (12,35 t.).—El bu "La Argentina" a este puerto, donde rá por espacio de s comandante del buque e navío señor Almag las autoridades des q an en el muelle pa bienvenida, entre la ban el embajador un representante o mejicano de Relaciores.

Hoy ara Méjico en tren uenta guardiamarina en terio de Marina prepar mejicana tiene menaj s actos de homenaj marinos argentinos, nacerán en dicha c días. (Efe.)

Ya hay normalidad telefónica en Norteamérica

Los empleados de la Western Electric Company aceptan el aumento de salarios

WASHINGTON, 21 (12,35 tarde.)—La última gran huelga que impedía el restablecimiento normal del servicio telefónico en los Estados Unidos, ha terminado ayer al negociar un acuerdo por el que los representantes de veinte mil empleados de la Western Electric Company aceptaron el aumento de 4,60 dólares por semana.

El acuerdo deberá ser ratificado por los trabajadores.

La huelga telefónica se inició hace cuarenta y cuatro días por trescientos cuarenta mil empleados telefónicos, que exigían un aumento de doce dólares por semana y otras mejoras. (Efe.)

El Instituto Nacional de Ciencias en Estados Unidos

Veinte millones anuales de dólares para fomentar las investigaciones

WASHINGTON, 21 (10,55 m.).—El Senado norteamericano ha aprobado la creación del Instituto Nacional de Ciencia, con el fin de ayudar las investigaciones en el campo de las ciencias puras y adiestrar a los jóvenes hombres de ciencia norteamericanos que sean una promesa en este campo. El proyecto fué aprobado con el apoyo de ambos partidos y pasa ahora a la Cámara de Representantes.

El Instituto invertirá más de veinte millones de dólares al año en fomentar la investigación científica y dotar a la nación de los hombres de ciencia que se necesitan. La dirección del Instituto estará formada por veinticuatro miembros, y el director será nombrado por el Presidente de los Estados Unidos. (Efe.)

Pocas esperanzas de que se salve la madre de Truman

GRANDVIEW (Missouri), 21, (10,55 m.).—La madre del Presidente Truman continúa debilitándose gradualmente y existen pocas esperanzas de que salve su vida. En la mañana de hoy se levantó unos instantes del lecho y dió algunos pasos ayudada por su hijo. El Presidente pasó todo el día de ayer junto a su madre. Al regresar al hotel donde se aloja declaró a los periodistas en un tono que mostraba su estado de ánimo visiblemente afectado por la gravedad de su madre: "Está, poco más o menos, lo mismo; quizá más débil." (Efe.)

* * *

GRANDVIEW (Missouri), 21 (2,17 t.).—La agravación de la enfermedad de la madre del Presidente Truman ha obligado a éste a permanecer a su lado, con lo que su proyecto de firmar la ley de ayuda a Grecia y Turquía en el hotel de la ciudad de Kansas, donde se aloja, se ha aplazado hasta mañana, jueves. Se espera que por este motivo hará una breve declaración, en la que delineará su política para contener el comunismo en todo el mundo, política que ya es conocida por el nombre de "doctrina de Truman". (Efe.)

TAMBIEN LOS HELICOPTEROS CAEN

En la exhibición de un helicóptero ante los alumnos de una escuela de Nueva York, un aparato perdió parte de su cola y cayó sobre el campo.

El piloto pudo dominar el momento peligroso, y aunque el aparato se incendió finalmente, evitó la caída sobre el grupo de espectadores. (Fotos A. P.)

Un meteoro de mil toneladas chocó con la Tierra en febrero

Fotos del eclipse de Sol, obtenidas a nueve mil metros de altura

LONDRES, 21 (10,55 m.).—Un meteoro que pesaba unas mil toneladas chocó con la Tierra el 12 de febrero último, según indica el primer informe de la expedición científica soviética que recientemente se dirigió a Siberia para estudiar el hecho, anuncia la radio de Moscú.

Este meteoro, se añade, llevaba una velocidad de unos 160 kilómetros por segundo y ocasionó grandes daños a su caída. Sus ondas fueron registradas en toda la costa del Pacífico. Han sido hallados más de 800 fragmentos, que han quedado incrustados en la corteza terrestre. (Efe.)

* * *

WASHINGTON, 21 (10,55 m.). La Sociedad Geográfica Nacional ha informado que las observaciones hechas por la Misión científica norteamericana en Bocaiuva (Brasil) durante el eclipse de Sol han obtenido un éxito total, aunque la presencia de algunas nubes entorpeció la marcha de algunos aparatos.

En el informe de dicha Sociedad acerca de las observaciones hechas a gran altura se dice que una de las consideradas como de mayor éxito es la relativa a la fotografía del fenómeno, tomada desde una fortaleza volante B-17 a una altura de 9.000 metros.

Otro de los aspectos de los trabajos científicos que no han sido afectados por la presencia de nubes fué la observación del efecto del eclipse sobre las capas de la ionosfera, situada a unos ochenta kilómetros de la superficie de la Tierra. Por último, la citada Sociedad Geográfica informa que otros miembros de la expedición habían fotografiado la forma y magnitud de la corona gaseosa que rodea al Sol; pero que se ignoraba si las fotografías habían resultado buenas. (Efe.)

SIMULACRO DE ATAQUE

Un avión escapa a gran velocidad tras un ataque al aeródromo en que posan los aparatos enemigos. Se trata de un simulacro llevado a cabo por la R. A. F. en Wiltshire (Inglaterra), ante un grupo de estudiantes de los grados superiores. (Foto A. P.)

Más sueldo percibirán los empleados de la O. N. U.

También se aumentan las dietas al personal destacado en el Extranjero

LAKE SUCCESS (Nueva York), 21 (10,55 m.).—Las Naciones Unidas han concedido aumento de sueldos hasta de doscientos dólares anuales a la mayor parte de sus 2.700 empleados y un aumento también en las dietas a su personal destacado en el Extranjero.

El subsecretario general, Byron Price, director de la Sección de Presupuestos y Administración de la O. N. U., dió la noticia a los empleados en una sesión especial celebrada en la sede de la Organización. (Efe.)

La independencia de Corea

Se estudia la formación del Gobierno provisional

SEUL, 21 (12,35 t.).—Los funcionarios de la Comisión Mixta conjunta rusonorteamericana han reanudado sus sesiones para tratar de la formación del Gobierno provisional del país, al objeto de que quede establecido lo antes posible. (Efe.)

Telegrama de Jorge Bernal al abandonar España

Antes de partir de España de regreso a Colombia, el secretario general de la Federación de Obreros Transportistas de aquella República hispanoamericana, don Jorge Bernal, que ha permanecido en nuestra Patria invitado por el Sindicato Vertical de Transportes y Comunicaciones; ha dirigido el siguiente despacho de despedida al jefe nacional del expresado Sindicato, marqués de Zayas:

"Al abandonar España te enviamos la expresión de nuestro sincero agradecimiento por todas tus atenciones. Hoy, más estrechamente unidos por vínculos espirituales, seguiremos trabajando con tesón por triunfo nuestros comunes ideales. Abrazos. ¡Arriba España!" (S. I. S.)

Una Oficina de Información Extranjera en el Departamento de Estado

Eisenhower defendió su creación

WASHINGTON, 21 (12,25 t.). El Subcomité de Relaciones Exteriores de la Cámara Baja ha aprobado por unanimidad el proyecto creando la Oficina de Información Extranjera en el Departamento de Estado, pero exigiendo al secretario de Estado que utilice en todo lo posible las Compañías privadas para llevar el proyecto a la práctica. El Subcomité aprobó el proyecto después de escuchar al general Dwight D. Eisenhower, jefe del Estado Mayor, que habló en favor del mismo, y dijo que era esencial para crear una "atmósfera en que pueda subsistir la paz".

La actual Oficina de Información Internacional de Asuntos Culturales se llamará en adelante Oficina de Información e Intercambio Educativo. (Efe.)

CE DICE QUE SE HA PO EL IDEAL DE ROOSEVELT

erencia Aranha-Marshall

SA CO, 21 (12,35 tarde. Wallace, ex vicepre os Estados Unidos, curso pronunciado, dad, ha manifestado los Estados Unidos ia y otras naciones teado el ideal de un mundo unido. en vez de volver del mundo para car l de una nueva era invertir en va g ucción e intercambio el au ntos para los cambios. Afirmó que pueblos el otro camino llevaría a las revoluciones comunistas, "ya que el comunismo se levanta donde los millones de seres que se encuentran unidos en la pobreza no pueden salir de ella. El comunismo nunca puede satisfacer todas las necesidades de la Humanidad. La democracia sí, si le damos toda nuestra devoción". (Efe.)

* * *

WASHINGTON, 21 (10,55 m.).—El portavoz de la Embajada brasileña en esta capital ha declarado que Oswaldo Aranha, delegado del Brasil en la O. N. U., saldrá hoy para Nueva York, de donde partirá para su país.

Antes de dirigirse a Nueva York se cree que celebrará una entrevista con el secretario de Estado, general George Marshall. (Efe.)

Feja

ABES NA

ENTR EN PA

Nu erg y sus procesos

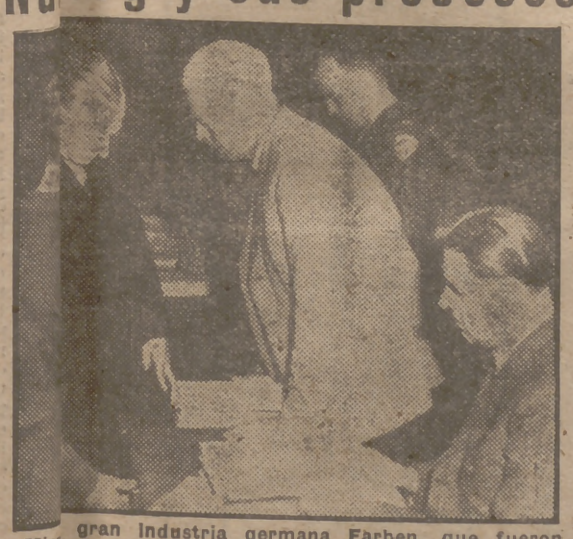

Mie pro gue gran industria germana Farben, que fueron las autoridades aliadas, por haber planeado la copias de los cargos que se les han hecho en Nuremberg. (Foto A. P.)

SIN PAZ NI ORDEN NO ES POSIBLE LA PRODUCCION NI LA JUSTICIA

Palabras del Jefe del Estado en el Ayuntamiento de Manresa

"El hecho materialista, el fenómeno marxista es una consecuencia directa de la falta de fraternidad cristiana", dijo Franco a los Padres benedictinos, durante su visita al Monasterio de Montserrat

Continúan las jornadas triunfales de S. E. el Jefe del Estado en Cataluña. Terminado el almuerzo oficial ofrecido ayer por el alcalde del Ayuntamiento de Manresa al Caudillo, al final del cual Su Excelencia pronunció un discurso, acompañado de su esposa e hija y séquito se dirigieron a la Santa Cueva, donde el glorioso santo español San Ignacio de Loyola escribió su famosísimo libro "Los ejercicios espirituales". A continuación Su Excelencia y demás personalidades se trasladaron a la iglesia, donde se celebró una función religiosa, terminada la cual el reverendo Padre Antonio Abad, en nombre de la Compañía de Jesús dirigió al Caudillo unas palabras para ofrecerle las insignias de oro del Perseverante y expresarle el júbilo de la Compañía de Jesús por su presencia. Seguidamente el obispo de Vich prendió sobre el pecho del Jefe del Estado la preciada insignia. El Caudillo y sus acompañantes visitaron después la famosísima cueva de San Ignacio. Terminada la visita Su Excelencia y séquito se dirigieron al Monasterio de Montserrat, en cuya basílica se ofició unas vísperas pontificales; después se entonó la Salve montserratina, y a continuación la tan conocida y popular "Virolai". El Caudillo adoró después la imagen de la Virgen en su camarino. En la sala capitular el abad mitrado pronunció un discurso de salutación y bienvenida al Caudillo, que contestó con las palabras que publicamos en otro lugar de este número.

Terminados los actos en Montserrat, Su Excelencia regresó a Barcelona.

Palabras del Jefe del Estado desde el Ayuntamiento de Manresa

Desde el balcón central del Ayuntamiento de Manresa el Caudillo pronunció las siguientes palabras:

"Manresanos: Sólo unas palabras para responder a vuestro calor y a vuestro entusincera del sentir de mi corazón.

He querido que la primera población que visite en Cataluña, después de mi llegada a la capital, sea Manresa. (Una clamorosa salva de aplausos con gritos de ¡"Franco, Franco, Franco!" acoge estas palabras); **porque la última vez que estuve en Barcelona me marché con el dolor de no haber podido detenerme en vuestra ciudad. Hoy lo hago con la íntima satisfacción de saludar a una población tan laboriosa y trabajadora como es Manresa.** ("¡Muy bien, muy bien!". Se reproducen los aplausos.)

Sólo apreciar todo lo que vale ese espíritu de laboriosidad, que se esteriliza en la impotencia cuando se quebrantan la paz y el orden, sin los cuales no es posible la producción ni la justicia. (Una voz: "Gracias a ti")

Estas industrias que os ofrecen medios de ganaros el pan de cada día son también obra de hombres, fruto del espíritu emprendedor de los empresarios, de aquellos hombres que trajeron sus ahorros y aportaron sus capitales con fe en la Patria y confianza en vosotros. Si, más tarde, incomprensiones y perturbaciones sociales enfrentaron lo que debió estar unido, a los capitales de primer establecimiento y a los capitales humanos que vosotros representáis, ha venido un orden nuevo a restablecer ese orden, a restablecer una Justicia, a haceros a todos solidarios en el porvenir de la Patria. (Una voz: "¡Gracias a ti, Caudillo!" Muchos aplausos), **en la mejora individual y colectiva que persigue nuestra Justicia social, y que al extenderse por las tierras y los campos de España abrirá nuevos mercados de consumo para nuestros productos, que harán multiplicarse las industrias de esta laboriosa región en beneficio de todos y en servicio de España.**

¡Arriba España!" (Los vítores y aclamaciones al Caudillo son indescriptibles.)

Palabras del Caudillo a los monjes de Montserrat

El Generalísimo contestó en los siguientes términos:

"Señor abad y monjes de Montserrat, servidores de Nuestra Señora:

No se puede entrar en Montserrat ni asistir a vuestros actos litúrgicos sin participar en la grandiosidad de los momentos en que eleváis vuestras preces en la paz de esta montaña catalana, tan evocadora de viejas gestas heroicas y de solemnes actos de independencia patria, en la que vuestros cantos son una afirmación y una esperanza en medio de una Europa atormentada.

La catástrofe que Europa sufre y que nosotros padecimos en nuestro suelo, como acusan las cicatrices que ostentan tantos templos en Cataluña y en todas las provincias españolas, constituye una lección y un motivo de meditación para todos. Nosotros, en el servicio de la Patria, en el camino de lo temporal que tenemos confiado, hemos reflexionado sobre estas lecciones para saber corregir aquellas causas que condujeron a los españoles a luchas fratricidas, pero que de no haber tenido lugar hubiera sucumbido la fe y la nación, como están sucumbiendo en esos pueblos de Europa, como Polonia, Hungría, Rumania y tantos otros países católicos, donde la planta de la barbarie y el materialismo va borrando con el nombre de Dios el sentido de la Patria. Yo someto a la consideración de quienes habéis abrazado el servicio de Dios y disponéis de tiempo y de lugar para el recogimiento y la meditación el análisis de estos hechos, el porqué de que, en los momentos que en la vida de España hizo crisis la autoridad y faltó la espada guardadora del orden, las turbas sin freno se lanzasen contra los conventos, contra los templos de Dios, contra los religiosos y contra las personas piadosas. ¿Por qué esta muestra de descristianización, por qué este abandono del camino de la verdad para seguir el del materialismo y el del mal? Estos hechos se suceden lo mismo en la vida de España que en la de los otros pueblos de Europa. El hecho materialista, el fenómeno marxista, es una consecuencia directa de la falta de fraternidad cristiana de nuestra sociedad, de la siembra de libertinaje que el liberalismo nos legó, de la desesperanza de lograr bajo él la justicia ansiada. El no haber sabido reconocer el hecho social de nuestra era. Así, poco a poco, se ha ido perdiendo y olvidando la obra de redención de nuestra Iglesia y el hombre cayó en una esclavitud quizá más dura que la de los antiguos tiempos.

Y esto es lo que os ofrezco como motivo de meditación; para que no vuelvan jamás las hordas españolas a irrumpir en forma bárbara en la Casa de Dios. Si por olvido de lo social ha habido una ola de materialismo que apartó a los hombres del verdadero camino, yo espero que esta gran obra social que mi Gobierno impulsa, con la ayuda de vuestras oraciones, vuelva a los ayer equivocados por el camino de lo social a la Casa de Dios." (Grandes aplausos.)

NITTI DECLINA

No ha podido formar un nuevo Gobierno italiano

ROMA (Urgente), 21 (3,17 tarde).—El jefe del partido liberal italiano, Francesco Nitti, se ha entrevistado con el Presidente, De Nicola, para comunicarle que no podía formar Gobierno, con lo que declinaba el encargo que se le había conferido. (Efe.)

SGCB2021

La Escena ANIMADA

TEATRO MADRID: "Melodías de España" con Carmen Morell y Pepe Blanco

Anoche, en el teatro Madrid, se presentó la compañía de Carmen Morell y Pepe Blanco con el espectáculo musical titulado "Melodías de España", libro original de Ramón Perelló, con música del maestro Monreal, que obtuvo un buen éxito de público. Melodías de España es casi una revista compuesta por veintiún cuadros, canciones, estampas, skeches, toda la gama a que nos están acostumbrando en esta clase de espectáculos. Bien escrito, gracioso unas veces, otras cómico, acertado en todo momento, el libro de Perelló logra su propósito de que el espec-

Carmen Morell y Pepe Blanco.

tador se divierta durante la obra, y el maestro Monreal, que ha compuesto para "Melodías de España", canciones de melodía inspiradísima, a nuestro juicio, lo mejor de su producción, hacen de este espectáculo, presentado con arte y con decoro, uno de los más atrayentes de Madrid.

Carmen Morell, cada vez más guapa, se supera cuando entona la jota y cuando canta con arte y primor las zambras que merecieron justamente el aplauso del público que anoche ocupaba totalmente el patio de butacas del teatro Madrid. De Pepe Blanco diremos el concepto que este artista, mago de la simpatía escénica, nos merece siempre en sus actuaciones. Voz agradable, estilo propio, figura, todo se aúna en Pepe Blanco para su triunfo en la escena. Anoche recibió continuas ovaciones al interpretar el "Garrotín del metro", "Los betuneros", las jotas, los fandangos. El público premia cada canción de Pepe Blanco con una ovación. Como director artístico de su compañía hemos de felicitarlos artistas que forman el conjunto. Destacamos el acierto de la elección de la bailarina Carmela Vargas, que fué aplaudidísima en la zambra que baila en la estampa "Corazón de hielo" y a quien el público ovacionó largamente por su interpretación de unas alegrías a la guitarra en el cuadro titulado "Emigrantes". El cuadro de bailadores integrado por Pabio de Cádiz, Moncho Heredia y Manolo de Triana mereció asimismo los aplausos del auditorio y con ellos compartieron el éxito de la noche el resto del reparto. Al final de los cuadros y al terminar la obra, el público premió con sus ovaciones a los autores y a los intérpretes, que saludaron desde el palco escénico, en donde el telón se alzó repetidas veces.

BAYONA

LA TEMPORADA DE MATILDE VAZQUEZ EN EL FUENCARRAL

Constantemente favorecida por el público, se desarrolla la temporada lírica que realizan Matilde Vázquez y su prestigiosa compañía en el teatro de Fuencarral.

La frecuente variación de los programas, siempre compuestos de obras escogidas, presta especial interés a la campaña de Matilde Vázquez en el popular teatro.

Para mañana (jueves, anuncia Fuencarral un cartel por demás atrayente. Se pondrá en escena la bella opereta del ilustre maestro Vives "Bohemios", que el tenor Faustino Arregui cantará mañana por primera vez en su vida artística y a continuación será reprisada la joya musical del insigne Caballero "La viejecita", zarzuela en la que Matilde Vázquez realiza una espléndida creación.

En ambas producciones toman parte la sobresaliente cantante Rosina Toledo y los destacados actores José Marín y Ramalle, constituyendo repartos verdaderamente notables.

GLORIA ROMERO, EN EL TEATRO CALDERON

Gloria Romero, magnífica intérprete de la canció nespañola, recientemente aplaudida en el teatro de la Comedia durante una brillante actuación artística, ha llegado a Madrid, procedente de Andalucía, donde también conquistó abundantes palmas, y debuta mañana en el teatro Calderón, al frente de un nuevo e interesante espectáculo.

Gloria Romero trae ahora enrolados en su agrupación elementos muy considerables en el género de variedades selectas. En la lista del elecenco encontramos los nombres de la notable bailarina Tona Radely, de los graciosos excéntricos Hermanos Cape, de la famosa orquesta escénica Los Chimberos, y de treinta figuras más, todas ellas excelentes.

A fin de que el espectáculo de Gloria Romero pueda ser asequible a todas las categorías económicas de espectadores, la taquilla del Calderón despacha butacas a 3, 5 y 10 pesetas. No se puede dar más facilidades en los tiempos que corren.

El extraordinario éxito de "Pasodoble 1947"

Las grandes ovaciones con que la concurrencia al estreno de "Pasodoble 1947", en el teatro Reina Victoria, acogió el nuevo espectáculo han continuado en las representaciones sucesivas con igual intensidad y con idéntico entusiasmo.

El ingenioso "combinado" cómicolíricobailable que han llevado a la escena esta vez Quintero, León y Quiroga es muy del agrado de los espectadores, que celebran complacidamente las diversas estampas de que se compone.

Los intérpretes todos de "Pasodoble 1947", están a tono con la calidad del libro y de la música; pero las tres primeras figuras del espectáculo: Carmen Estrella, Paquita Rico y Roberto Rey tienen verdaderos aciertos interpretativos en sus diversas actuaciones.

Carmen Estrella, en las canciones "Por caridad" y "Corazón de plexiglass"; Paquita Rico, en las tituladas "Niña Rosa" y "Como quien oye llover", y Roberto Rey en sus divertidas y personalísimas intervenciones, manteniendo el aire y el ritmo modernos y apropiados al espectáculo, conquistan diariamente los mejores aplausos del público de "Pasodoble 1947", que hasta ahora está llenando el teatro Reina Victoria tarde y noche, con gran satisfacción de Empresa, autores e intérpretes.

Las primeras cien representaciones de "La Blanca Doble"

El empuje lírico, el "gas teatral" y el rumbo financiero que lleva la aplaudida revista de la Latina nos dan hecha la titular con que encabezamos estas líneas.

Porque el marcador del cartel de "La Blanca Doble" cantará pasado mañana que la obra del insigne maestro Guerrero y de los ingeniosos Paradas y Jiménez ha cubierto triunfalmente un centenar de representaciones; pero el cálido éxito que acompaña constantemente a la obra nos va demostrando que ésta "tiene cuerda" para otros centenares más.

Como homenaje a los inolvidables autores del libro y al glorioso compositor toledano, que desde las orillas del Plata seguirá con la consiguiente emoción el acontecimiento, la excelente compañía de Mariano Madrid solemnizará el primer centenar de "La Blanca Doble" con una función extraordinaria por la tarde y otra por la noche. En ambas, además de las obligadas representaciones honoríficas de la obra, los artistas de Mariano Madrid harán un fin de fiesta, compuesto de números escogidos en el abundante repertorio musical de aquélla, poniendo en el empeño todos los valores artísticos que ya tienen bien acreditados.

La Empresa de la Latina organiza otros detalles, oficiales y particulares, conmemorativos del suceso; sabemos que en el capítulo gastronómico, que también lo hay, va incluído un banquete para personalidades simpatizantes y una comida a los pobres del distrito.

"Salud para llegar a la segunda centena."

Estreno de "Cazando con liga", en la Zarzuela, patrocinada por la Asociación de la Prensa

La popular y aplaudida "vedette" Carmen Olmedo, que con su magnífica compañía viene actuando con gran éxito en el teatro de la Zarzuela, prepara para el próximo día 27 el estreno de la comedia musical "Cazando con liga", que es adaptación de un vodevil italiano de los señores Stéfani y Corio,

Películas en PUEBLO

Lilli Palmer y Albert Lieven en una escena del divertido film "Amor en seis lecciones", cuyo estreno tendrá efecto mañana, jueves, en el cine Gran Vía.

ESTRENOS

"TE AMARE SIEMPRE", ... de Mario Camerini (Palacio del Cine)

Alida Valli es aquí esa joven que ha vivido fuera del cariño familiar, porque la fatalidad no ha querido que sus padres la vieran crecer y llegar a la adolescencia. Así se rinde a los primeros brazos que se le tienden amorosos, y entre los cuales crea hallar entre promesas un cariño duradero, uno de esos amores iniciales para los que los jóvenes inexpertos y demasiado cargados de ilusiones y de cierto romanticismo no tienen inconveniente en declarar hipotecados todos los latidos de su víscera cordial. Y que no falta quien los crea de buena fe. De ahí la seducción y el consiguiente y casi ritual abandono que presta humanidad y añade dolor femenino a la circunstancia de esta heroína de Camerini. Al final —también del repertorio de nuestra vieja y experimentada amiga—triunfa la virtud y Alida Valli halla el premio que convierte su triste y asediado presente en un nuevo mundo en aurora donde ya está naciendo para ella y para su hijita el espejismo de la felicidad terrena.

Las cosas suceden como es natural que ocurran de continuo en la existencia de estos seres, que si bien llegan a la vida para padecer, también es humano y casi lógico que prueben alguna dulzura de las que se sabe demasiado que hacen más llevadera la estancia en este bajo planeta. Y como los hechos van tan a placer, el director los ha llevado con cierto ritmo y los ha ido colocando con la natural ilación. Y si en fin la sucesión de escenas está bien, los fondos son más o menos apropiados y no es exigible más a quien no se le entregan otros nimbres.

Alida Valli, Gino Cervi y los demás intérpretes llenan sus cometidos con sobriedad de medios, y la cinta, en conjunto, fué bien recibida por los espectadores que acudieron a la primera exhibición en el Palacio del Cine.—L.

Jean Arthur y Joel Mac Crea en una escena del film "El amor llamó dos veces", el mayor éxito de risa de la presente temporada que, presentado por Edici, triunfa plenamente en la pantalla del cine Capitol en su tercera semana de proyección.

Dolores del Río, la excelente actriz mejicana, ha sido contratada por Cesáreo González para que actúe en los Estudios españoles. Posiblemente, cuando regrese a España, Cesáreo González vendrá acompañado de la bellísima artista azteca. Las más recientes películas que el público madrileño conoce de Dolores del Río son "María Candelaria" y "Flor silvestre", que constituyeron otros tantos éxitos rotundos de la admirable estrella.

Mañana estrena el Gran Vía, "Amor en seis lecciones"

Presentada por Chamartín, estrena mañana la selecta pantalla del magestuoso cine Gran Vía la película alegre y divertida "Amor en seis lecciones", que está considerada como la producción de la simpatía, dirigida por Harold French e interpretada por Penélope Wari, Michael Wilding, Claude Dauphin, Roland Culver, Albert Lieven y Margaret Tutherford, Lilli Palmer y otros destacados valores del cinema.

El argumento entretenidísimo y la gracia de la interpretación por parte de los protagonistas, que se ven envueltos en las más ocurrentes situaciones, hacen de "El amor en seis lecciones" un film de lo más acabado en el tono festivo. Personas de todas las nacionalidades constituyen los personajes de esta magnífica película, en donde se dan lecciones de amor a un estirado inglés, que luego, puestas en práctica, dan lugar a regocijantes incidencias, que colocan en más de un apuro al inconquistable protagonista.

Y, sobre todo, que se trata de una producción que hace olvidar a todo el que la contempla las preocupaciones diarias por lo menos durante la hora y media que dura la proyección.

El mayor triunfo del Palacio de la Música se registra con "Reina Santa"

Le cabe al cine español el orgullo de que una película nuestra ha rebasado la línea triunfal de todas las exhibiciones en el Palacio de la Música, en la primera pantalla de España, ante el público más exigente y selecto.

Registramos el hecho sensacional con serena satisfacción. "Reina Santa" no es sino la suma de nuestros actuales valores cinematográficos, el hallazgo de un tema y el acierto de un conjunto técnico y artístico competente.

Al remontar la octava semana de proyecciones de esta obra cumbre del séptimo arte en el Palacio de la Música, puede asegurarse que "ningún film nacional o extranjero" ha conseguido tan reiterado y unánime favor de los expectadores, convencidos de que "Reina Santa" es algo insuperable, plenamente logrado, en el género de las grandes evocaciones históricas.

HOLLYWOOD AL DIA

Durante la filmación de la película musical "Sueños dorados", hemos admirado a Rita Hayworth como la diosa Terpsícore, envuelta entre gasas y nubes, en bailables diversos y todos sugestivos, desde las serenas danzas griegas hasta el tórrido "boogie-woogie" de la actualidad.

Rita se hallaba durante la filmación tratando de ganar peso, y cada tres horas bebía un gran vaso de leche, en el que la mitad era crema.

Y en el mismo escenario, otra bella artista, émula de Rita en la cinta, trataba de perder unas cuantas libras.

Era ésta Adele Jorgens, que también cada tres horas bebía un gran vaso de jugo de frutas, un día de jugo de naranjas y otro día de jugo de toronjas, con lo que en una semana justa había perdido siete libras, a libra por día.

Si muchas de nuestras damas y damitas supieran este remedio, tan fácil de seguir y tan agradable, es seguro que pronto subiría el precio de las naranjas y de las toronjas, debido a su consumo.

Espectáculos

Funciones para mañana

TEATROS

Albéniz. — (220200.) 6,45-10,45 (¡exitazo!): Róbame esta noche. Espectacular revista.

Alcázar.—(Aurora Redondo-Valeriano León.) 7 y 11 (últimas representaciones): Cincuenta mil pesetitas. Viernes noche, estreno: Los posibles señores de Rodríguez, de Carlos Llopis.

Beatriz.—(Eugenia Zúffoli.) 7 y 11: Dueña y sedora, de Torrado y Navarro. Viernes noche, estreno: Eva estuvo en la guerra, de Fernández de Sevilla.

Calderón.—7 y 10,45: Presentación de Gloria Romero con su nuevo espectáculo.

Circo Price. — 6,45 y 10,45: Grandioso éxito Estrellita Castro con su grandioso espectáculo Romería 1947. Ultima semana. (Butacas: 5 a 15 pesetas.)

Comedia. — 7 y 10,45: Lola Flores y Manolo Caracol con su espectáculo Zambra 1947.

Cómico.—(Compañía Antoñita Moreno.) 7,15-11: Coplas al viento, de Perelló, Remis y maestro Monreal.

Español. — (212121.) Viernes 23, 10,45 (estreno): El tiempo dormido.

Fontalba.—(214419. Compañía de Arte Popular Argentino Francisco Lomuto.) 6,45 y 10,45 (puntualmente): Ponchos argentinos.

Fuencarral. — (Compañía Matilde Vázquez.) 6,45-10,45: Bohemios y La viejecita.

Infanta Isabel.—Dirección, Arturo Serrano. Compañía Iris Marga-Faust Rocha. 7 y 11: Celos o El señor Lamberthier. Viernes, función extraordinaria. Gran fin de fiesta con la 100 representación.

Lara. — (Compañía María Palóu.) 7 y 10,45: Los andrajos de la púrpura (de Benavente).

Latina. — (Compañía revistas Mariano Madrid.) 6,45 y 10,45: La Blanca Doble, del maestro Guerrero.

Madrid.—7 y 10,45: Gran éxito de Carmen Morell y Pepe Blanco con Melodías de España.

María Guerrero. — (233694.) Todos los días, 7 y 10,45: Plaza de Oriente.

Martín.—6,45 y 10,45: Historia de dos mujeres. (Exito arrollador.) Despáchanse localidades sin aumento con cinco días anticipación.

Reina Victoria.—6,45 y 10,45: Pasodoble 1947 (Carmen Estrella, Paquita Rico, Roberto Rey).

Zarzuela.—(Compañía de revistas Carmen Olmedo.) 6,45 y 10,45: Vales un Perú. ¡Un gran espectáculo!

CINEMATOGRAFOS

Actualidades.—10 mañana: El signo de la muerte (Cantinflas) y Sudán (tecnicolor).

Apolo.—Continua 5: La calle de los conflictos (Randolph Scott) y Una nación en llamas.

Argel. — Continua 5: Saludos amigos y Luz que agoniza (Charles Boyer, Ingrid Bergman). Estreno barriada.

Argüelles. — Continúa 5: El misterio de la isla perdida (5.ª y 6.ª episodios) y La señora Miniver (Greer Garson).

Avenida.—7 y 10,45: Serenata española (Juanita Reina, Julio Peña). 2.ª semana.

Barceló. — 6,45-10,45: Hara-Kiri (Charles Boyer-Merle Oberon). Primer reestreno. Tolerada

Benavente.—Continua 4: Otra vez juntos. Los desesperados (Randolph Scott). Tecnicolor.

Bilbao.—7-10,45: Aquella noche contigo (Susana Foster-Franchot Tone).

Callao.—7, 11: La mujer pantera (Simone Simon, Kent Smith).

Capitol.—7-11: El amor llamó dos veces (Joel Mac Crea-Jean Arthur).

Carretas.—10 mañana (5.ª y 6.ª episodios): El misterio de la isla perdida y La garra escarlata.

Coliseum.—6,45-10,45: El gigantesco superfilm Ana y el rey de Siam (Irene Dunne, Rex Harrison y Linda Darnell). Tolerada. 7.ª semana.

Chueca.—(240599.) Continua: El gran Mitchell y Alma zíngara.

Dos de Mayo. — Continua 4: Noche de pesadilla y Alí Babá y los 40 ladrones.

Europa.—Un encuentro en el Pacífico. Corsarios de Florida.

Gong.—Continua 4: Hara-Kiri (Charles Boyer-Merle Oberon). Primer reestreno. Tolerada.

Goya. — 6,45-10,45: Hara-Kiri (Charles Boyer-Merle Oberon). Primer reestreno. Tolerada.

Gran Vía.—(226034.) 6,45 y 10,45 (estreno): Amor en seis lecciones (Michael Wilding-Penelope Ward). Tolerada.

Imperial.—Continua 3-5-9-11. Numerada 7-9: Danubio azul.

Metropolitano. — Continua 5: El misterio de la isla perdida (1.º y 2.º episodios) y la señora Miniver (Greer Garson).

Monumental Cinema. — Continua 5: Historia de dos ciudades y Los desesperados (Randolph Scott). Tecnicolor.

Palace Cinema.—7 y 11: Adolescencia (Mirtha Legrand). 2.ª semana.

Palacio de la Música.—6,45-10,45: Reina Santa (Maruchi Fresno-Antonio Vilar). 8.ª semana.

Palacio de la Prensa.—7 y 11: El traje de luces (José Nieto, Nani Fernández, Carmela Montes y Los Amaya).

Pavón.—4: Ni pobre ni rico, sino todo lo contrario, y Laura.

Príncipe Alfonso.—6,30: Noche de pesadilla y Oro, amor y sangre (Randolph Scott). 10,30: Oro, amor y sangre.

Progreso.—7, 10,45: Los tres caballeros (en tecnicolor; de Walt Disney). Tolerada. 2.ª semana.

Real Cinema. — (229529.) 6,30-10,30: El huésped del cuarto núm. 13 y Tarzán en Nueva York (Johnny Weissmuller). 2.ª semana.

Rex.—(223700.) Cont., 11 a 6 tarde; num., 7 y 10,45: La solterona (Bette Davis, Miriam Hopkins, George Brent). 8.ª semana.

Rialto.—7, 11: Te confío mi novia (Heinz Rühmann). Tolerada menores.

San Carlos.—Continua 5: La ninfa constante, o También se muere de amor (Charles Boyer-Joan Fontaine) y El obstáculo (Ana Mariscal-Adriano Rimoldi).

San Miguel.—6,45, 10,45: La carga de la Brigada ligera (Erroll Flynn, Olivia d'Havilland). Tolerada. 4.ª semana.

Sol.—10 mañana: Beau geste (Gary Cooper) y 9.º y 10.º episodios El misterio de la isla perdida. (Tolerada.)

Tívoli.—Continua 5: Beau geste (Gary Cooper) y 9.º y 10.º episodios El misterio de la isla perdida. (Tolerada.)

Voy.—Continua 5: El duque de West Point y Otra vez juntos (Charles Boyer).

SALAS DE FIESTAS

Fontoria.—Salón de té. Grandioso éxito de Irma Vila y su "mariachi mexicano" y la gran bailarina Carmen Cebrián. Orquestas Prieto y Chova.

J'Hay. — Extraordinario éxito Tomás Ríos, Antonio Reyes, Marietina, Carmen Romero.

Pasapoga. — Exito apoteósico de la famosa pareja de bailes internacionales Darryl y René y de las sensacionales atracciones Alina Bermejo, Virginia de Matos, Héctor Pontón, Rafael Canaro y su célebre orquesta y Roberto y Barreira con su conjunto.

¡EH TORO!

En Ronda, Pepe Luis cortó tres orejas y rabo y Pepe Martín Vázquez, cuatro orejas y dos rabos

RONDA, 20.—Corrida de feria. Lleno. Toros de Concha y Sierra. Pepe Luis, aplaudido. Gran faena, con ovación, orejas, rabo y vuelta, y en el quinto ovación y oreja.

Pepe Martín Vázquez, palmas, faena aclamada y orejas y rabo. En el último otra gran faena, con corte de orejas y rabo.

* * *

PAMPLONA, 20.—La Comisión taurina de la Santa Casa de Misericordia, organizadora de las corridas de feria en las fiestas de San Fermín, ha ultimado el cartel en la siguiente forma.

Día 7.—Seis toros de Luis Ramos, de Sevilla, para el Andaluz, Luis Miguel Dominguín y Pepín Martín Vázquez.

Día 8.—Seis toros de Joaquín Buendía, de Sevilla, para Pepín Martín Vázquez, Parrita y otro diestro por designar.

Día 9.—Seis toros de María Teresa Oliveira, del Escorial, para Luis Miguel Dominguín, el Andaluz y Parrita.

Día 10.—Seis toros de Antonio Urquijo, de Sevilla, para Gitanillo de Triana, Manolete y Julián Marín.

Para la segunda corrida falta por contratar a un torero, asunto que se espera quede solucionado en breve, y se gestiona también la organización de otra corrida, fuera de abono, para el domingo día 13 de julio. (Mencheta.)

* * *

TORRIJOS, 20.—Se ha celebrado un festival taurino, con lleno completo, en el que actuaron Juan Mari Pérez Tabernero, Domingo Ortega, y Domingo, Pepe y Luis Miguel Dominguín.

Domingo Ortega y Pepe Dominguín cortaron orejas, y éste último y Luis Miguel banderillearon a los cinco novillos, siendo muy ovacionados. (Mencheta.)

Plaza de Toros de Madrid

Mañana, jueves, seis tarde, seis toros de don José Luis Pablo Romero para

EL ESTUDIANTE
ANDALUZ
y
EL CHONI

La VII Vuelta a España

ADRIANO ENTRO EL PRIMERO EN PAMPLONA

PAMPLONA, 21 (4 t.).—Después de las tres de la tarde los corredores que siguen la Vuelta Ciclista a España fueron llegando a la meta, establecida en el paseo de Sarasate, después de cubrir la etapa Zaragoza-Pamplona, con un recorrido de 176 kilómetros. El primero en pisar la cinta fué Adriano, seguido de Deledda, Pedrall, Aguirrezábal, y más tarde un grupo, integrado por la casi totalidad de los participantes.

GALGOS

Mañana habrá carreras

Mañana, jueves, se celebrará en el canódromo Metropolitano una gran reunion de carreras de galgos, que comenzará a las cinco y media de la tarde, con doce interesantes pruebas.

Plaza de Toros BOXEO

Sábado 24, 10,45 noche
Velada internacional a beneficio del Montepío del Cuerpo de Policía.
ASENSIO - GALLOO
VALDES - CHARLES
J. MARTIN - DE RIDDER
ARA - VAN DEUREN
Localidades desde 6 pesetas.

DEPORTES en PUEBLO

Tomó posesión la Federación Española de Fútbol

GUILLERMO EIZAGUIRRE, SELECCIONADOR NACIONAL

Ayer por la tarde tomó posesión de la Federación Española de Fútbol el nuevo Comité directivo, presidido por don Armando Muñoz Calero. La composición de esta Directiva es en los restantes puestos: Vicepresidente, don Eulogio Aranguren; tesorero, don Juan Touzón; vocales, don Luis Olaso, don Carlos Pinilla, don Mariano Gómez Zamalloa y don Agustín Aznar.

El Comité de Competición lo presidirá don Jesús Obregón, siendo vocales don Ramón Gabilondo, don Pablo Figuerola y don Luis Nieto. Queda por designar otro vocal.

El nombramiento de seleccionador ha recaído en don Guillermo Eizaguirre. Este acompañará al presidente en su viaje a Lisboa, donde presenciarán el partido Portugal-Inglaterra.

El señor Muñoz Calero solicitó la colaboración decidida de todos para llevar a cabo su propósito de resolver los problemas que el fútbol español tiene planteados actualmente. Expresó su seguridad de que al Comité entrante no han de faltarle las asistencias precisas para cumplir su misión.

Teléf. PUEBLO: 262600

Club Atlético de Madrid

Los señores socios abonados a la tribuna del Estadio Metropolitano pueden retirar sus correspondientes localidades mañana, jueves, de siete a nueve, en el local social, Alcalá, 37, para presenciar el partido contra el

C. D. ALCOYANO

Concurso deportivo de PUEBLO — Boletín de votación

LA FIGURA DEL PARTIDO CASTELLON-MADRID

Don ....., que vive en ....., calle o plaza ....., núm. ..... considera al jugador don ....., del equipo ....., como la figura más destacada en el partido del día 18 de mayo en el Estadio Metropolitano.

FIRMA:

Llene y recorte este boleto y entréguelo en VIAJE Y DEPORTES, Conde de Peñalver, 15, o bien en el taller de esta firma, Montesa, 16, o en la Redacción de PUEBLO, Narváez, 70, antes de las ocho de la noche del jueves próximo. PUEBLO, en su número del sábado, dará el nombre del jugador que más votos alcance, y entre los que hayan elegido el mismo se sortearán unos patines de la Casa VIAJE Y DEPORTES. El resultado del sorteo se publicará ese mismo día en PUEBLO.

LA COPA

Otra delantera "nueva" en el MADRID

GALLARDO

En el primer partido de Liga jugado por el Madrid en Oviedo se alinearon los mismos delanteros que en junio habían conquistado la Copa. Eran Alsúa, Barinaga, Pruden, Belmar y Elices. No habían de volver a encontrarse juntos sobre el césped en lo que restaba de temporada. Cayó Elices lesionado en Buenavista y todavía está el baracaldés en lucha entre su afición y la imposibilidad de jugar por no estar restablecido. Luego fué Alsúa el tocado, últimamente Belmar. Es decir, de cinco hombres, el Madrid apenas si ha podido contar con dos. Porque uno de ellos, Barinaga, debió cubrir durante bastantes fechas el puesto de defenca. Reconozcamos, pues, justificadas las lamentaciones de Quincoces, que afortunadamente pudo contar con la novedad de Molowny y un plantel de suplentes de clase.

Pero hasta en estos suplentes se ha cebado la desgracia. Ahí está Rafa, lesionado. Así, pues, le elaboración del ataque para Castellón es laboriosa. Parece ser que será ésta: Molowny, Gallardo, Pruden, Barinaga y Vidal. No habrá variaciones en las restantes líneas.

AJEDREZ

Pomar va a defender su título en Valencia

VALENCIA, 21.—Con las partidas correspondientes al grupo A, jugadas ayer tarde, han terminado las semifinales del campeonato de España de ajedrez.

La clasificación definitiva de este grupo queda establecida así: Sicilia, 7 puntos; Frías y Pérez, 6,5; Saborido y Dris Ben Abud, 4,5; Ródenes, 2,5; Sancho, 2; Díez, 1,5, y Sotos, 1.

Hoy llegará Arturito Pomar, que ha de participar en las finales de este campeonato, junto con Torán, Medina, Fuentes, Sicilia, Del Río (cuya participación no es segura) y el que resulte vencedor en el desempate Frías-Pérez.

PUEBLO ECONOMA

ELECTRA DEL ARLANZON, S. A.

Se pone en conocimiento de la Banca, de los señores agentes de Bolsa y del público en general que el cupo de nuevas acciones que esta Sociedad tenía reservadas para los suscriptores de Madrid capital ha quedado enteramente cubierto. A ruego de los mediadores interesados se mantiene abierta la suscripción hasta el próximo día 28 corriente, exclusivamente para la clientela de provincias, con objeto de facilitar las operaciones de reembolso.—Madrid, 21 de mayo de 1947—El secretario.

Banco de España

LUGO

Extraviado el resguardo de depósito transmisible número 21.937, de 20.000 pesetas nominales en Deuda Interior 4 por 100, a favor de don Francisco Díaz Linares, si dentro del plazo de un mes no se notifica al Establecimiento reclamación de tercero se expedirá duplicado según determinan los artículos 4.° y 41 del vigente Reglamento, quedando libre el Banco de toda responsabilidad.

Lugo, 8 de mayo de 1947.—El secretario, Juan Carreras-Presas.

Banco de España

G. 22.812 y G. 23.157, MP/R

Extraviado resguardo de depósito número A. 43.132 y el I. 111.856, de 12.500 y 31.500 pesetas nominales, en Obligaciones Electricidad Chamberí y en Amortizable 4 por 100 1-10-1945, procedente de Amortizable 5 por 100 1927 s/i, respectivamente, a favor de doña Patrocinio Puertas Cembrero, el primero, y de doña Dolores Díaz González en usufructo vitalicio y doña Celestina del Río Esteban en nudapropiedad, el último, se expedirá duplicado según determinan los artículos 4.° y 41 del Reglamento de este Banco, salvo reclamación de tercero notificada al Establecimiento dentro del plazo de un mes, quedando éste exento de toda responsabilidad.

Madrid, 16 de mayo de 1947. Alberto de Alcocer.

PEPIN MARTIN VAZQUEZ, EL GRAN TORERO SEVILLANO

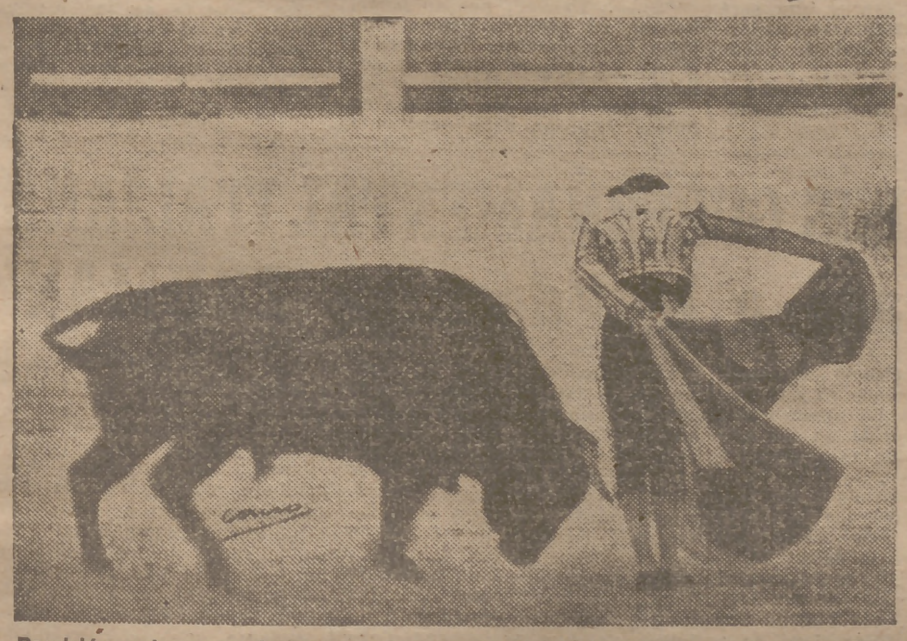

Precisión, valor y gracia torera resumen este lance de frente por detrás, esencia torera de Pepín Martín Vázquez, realizado la tarde triunfal de su reciente reaparición en Madrid.

TRIUNFA ROTUNDAMENTE EN MADRID

Pepín Martín Vázquez, aclamado por el público madrileño.

FRENTE A TOROS DE SALAMANCA Y MIURAS DE 340 KILOS

PEPIN MARTIN VAZQUEZ EL TORERO DE LA TEMPORADA 1947

Toda la inmensa verdad del toreo al natural está en este pase perfecto de temple, mando y estética, sin posible ayuda de la espada, de la que voluntariamente prescindió este extraordinario torero.

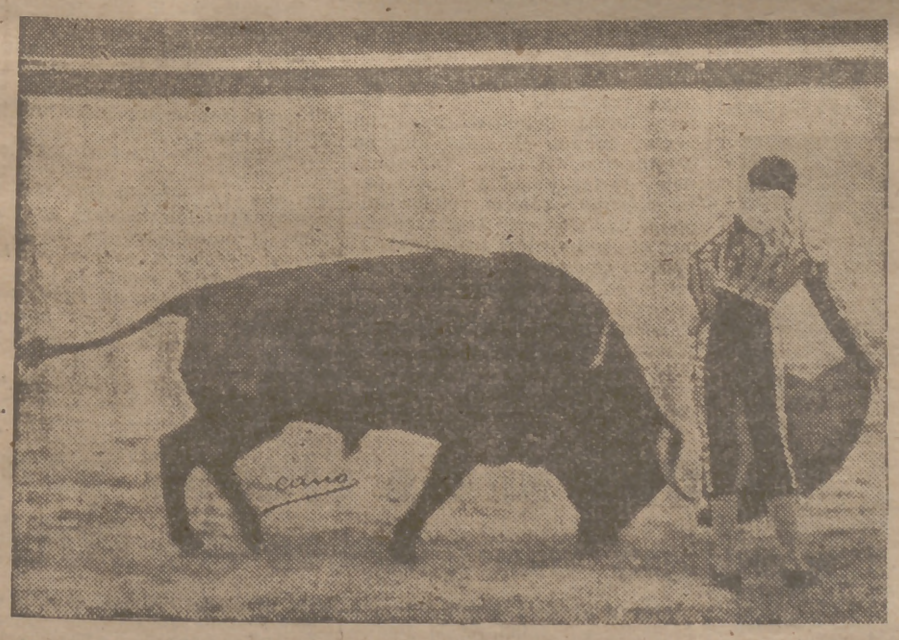

Erguido, tranquilo, quebrada la graciosa línea de su cuerpo torero, Pepín Martín Vázquez lleva al toro suavemente prendido de los vellillos de la muleta en este redondo impecable.

Todo un señor toro de Miura con más de trescientos kilos pasa embebido en la mágica muleta de Pepín el día de su triunfal actuación frente a los toros miureños en mayo y en la Plaza de Madrid.

SGCB2021

SERRANO SUÑER CUENTA LO QUE PASO "ENTRE HENDAYA Y GIBRALTAR"

LAS CONVERSACIONES DE BERCHTESGADEN

Hitler quería actuar rápidamente

Continuación (IV)

"Inglaterra tiene hoy dos esperanzas: Rusia y Estados Unidos. Ni tiene otros amigos ni puede pensar en tenerlos. Siempre ha querido Inglaterra comprometer a Rusia en la guerra, pero Stalin no hará esta tontería, que significaría con el fin de Rusia el de su sistema y mando político, ya que si tal hiciese se encontraría enfrente a la coalición militar más grande que haya existido en la Historia, sin poder recibir ni un solo soldado ni por el Oeste, donde el Führer no dejará desembarcar en el Continente ni un solo anglosajón, ni por el Este, donde el Japón vigila con su Escuadra."

—"El Ejército ruso no es muy bueno. Si en Rusia mandara un Gran Duque, aún sería posible que entrara al lado de Inglaterra, pero Stalin es muy prudente y no hará semejante locura. El ha tomado el único camino que le es posible."

El ministro alemán hizo una pausa. Yo tenía entonces una gran preocupación de que las cosas ocurrieran de otra manera. Lo temía mucho. Mi información era bien distinta a cuanto el ministro alemán acababa de manifestar, pero no quería interrumpirle. Ni me convenía. Me interesaba que hablara libremente. Yo le expresaría mi discrepancia y mis reservas cuando me llegara el turno. Por esto me contrariaban doblemente los signos afirmativos que en aquel tan dudoso punto del discurso de Ribbentrop empezaba a hacer nuestro embajador. El ministro continuó así:

—"Queda América. Los ingleses esperan mucho de los Estados Unidos. Pero no hay que olvidar que los americanos no pueden retirar su Flota del Pacífico, y que el programa de la doble Flota necesita para su realización un plazo que no baja de ocho o diez años."

—"El Ejército norteamericano no preocupa, pues no puede desembarcar; queda, por tanto, únicamente la cuestión de la aviación. Y en este punto ya ayudan a Inglaterra cuanto pueden, enviándole aviones y pilotos. Pero esto aún es decisivo, pues contra ello—y esto se lo puede comunicar al Generalísimo—comienza a desarrollarse el gran programa submarino alemán. Lo hecho hasta ahora han sido sólo unas pruebas que han servido de entrenamiento a las tripulaciones. Ahora la guerra submarina empezará de modo terrible. Por esto es indiferente que América entre o no en la guerra. Sea cual fuere la decisión de Roosevelt, desarrollándose la gran coalición de referencia, los Estados Unidos se verán obligados a declarar la guerra a todo el mundo."

Ribbentrop, como si hubiera sido avisado del oráculo, hablaba en tono afirmativo y categórico, cada vez con más aplomada seguridad. Mejor dicho, pretendía darnos esa sensación. Pero si su afectación no me pasaba desapercibida, nuestro embajador, en cambio, movía ya agitadamente la cabeza en señal de asentimiento a aquellas tan discutibles afirmaciones.

Ribbentrop continuaba en el mismo tono: "La base de esta coalición es el Pacto tripartito, en el que van entrando nuevos Estados europeos. Actualmente se busca el camino para meter a Rusia en esta combinación. Si esto se consigue, se vería cómo Turquía podía ser poco a poco atraída a esta combinación, cosa que también puede aclararse en este invierno, y de la que le tendré al corriente por medio del embajador Von Stohrer."

—"Ayer—añadió—preguntaba el señor ministro sobre Turquía; también quiero sobre este extremo tenerle absolutamente informado. Desde la caída de Francia ha ido Turquía apartándose paulatinamente del Pacto anglofrancoturco y a cada golpe que infligimos a Inglaterra se aparta más evolucionando hacia la neutralidad. Creo poder afirmar que esta evolución turca se confirmará y aclarará en los meses próximos, mejorando nuestras relaciones, y Turquía volverá primero a su neutralidad y luego es posible que incluso a sus viejas alianzas. Esto no es sino una suposición de lo que puede ser la marcha política y militar de Turquía en este invierno." Como síntoma favorable a esta opinión alegó el ministro alemán la expresa negativa del Gobierno turco a recibir a Eden en Ankara, cuya visita no se vería con agrado. Terminó diciéndome que ése era en, resumen, el cuadro que podía exponerme. Que en ese cuadro el cierre de Gibraltar era fundamental para poder llegar a la gran coalición antiinglesa. "Esto significaría—son literalmente sus últimas palabras—el aislamiento de Inglaterra, una penosa impresión sobre los Estados Unidos, que los alejaría de toda idea intervencionista, la aproximación al fin de la guerra, y para España un gran porvenir abierto. Un porvenir que sin duda reserva nuevos laureles a nuestros soldados unidos en la lucha a los valientes soldados de España."

Con los brazos cruzados, sin contraer un músculo de la cara, escuchaba yo, y así que cesaron el ministro alemán en su presuntuosa y poco política perorata y el embajador español en tal inconveniente cabeceo, hube de abandonar mi largo y riguroso silencio para alegar amistosa, pero claramente, mi reserva y discrepancia con muchos de sus puntos de vista y con casi toda su información. Ante todo, le expresé mi agradecimiento por su bondad de darme tan minuciosas explicaciones sobre temas tan importantes.

—"Mi información, sin embargo—le dije—, es muy distinta, ya que, según ella, es preciso conceder mayor valor a la ayuda americana, que no necesita de tan largos plazos para intensificarse, que aumentará muy rápidamente y que está ya a punto de ser eficaz, mucho más de lo que el ministro alemán ha admitido."

Con actitud bien explicablemente diferente a la mía—él era ministro de un país en guerra—Ribbentrop me interrumpe:

—"Conozco muy bien las cifras y los datos; otros que se dan son obra de la propaganda inglesa." Insiste en la importancia de la campaña submarina que va a comenzar.

—"No dudo que esto será un éxito—repliqué yo—. Pero en lo demás creo que sus cálculos son equivocados. En cuanto a Rusia, debo manifestarle que me llegan noticias, especialmente de nuestro servicio diplomático en América, de que en cualquier momento cambiará su política, pasándose al otro bando." Ribbentrop sonrió afectadamente, haciendo un comentario poco favorable a la información de los diplomáticos que, si bien lo formulaba de un modo genérico, yo comprendía que claramente significaba una subestimación de nuestra burocracia exterior y una superestimación de la suya."

—"No voy a entrar en el fondo de esta cuestión—le dije—; conozco toda la importancia que normalmente tienen sus servicios de información y la modestia de los nuestros, pero no debe usted olvidar que en las circunstancias presentes, mientras nosotros mantenemos relaciones diplomáticas con casi todo el mundo, Alemania las tiene casi totalmente interrumpidas. No es por ello una presunción mía, sino una realidad, que ahora nuestra información tenga posibilidades de las que la suya carece." No se dió por vencido, pero tampoco insistió. Prefirió hacer una afirmación que acontecimientos posteriores han demostrado cuánto tenía de ligera.

—"En todo caso, no crea el señor ministro en ese peligro—aseguró—, pues Rusia sabe muy bien que su infidelidad significaría la llegada en poquísimos días de nuestras divisiones a Moscú en un paseo militar."

—"En cuanto llegue a España daré cuenta de sus puntos de vista y de los del Führer al Jefe del Estado. Entre tanto—añadí—, creo que no deben olvidar que nuestro interés es obtener de los aliados...

(Concluirá mañana.)

6,16 t

Orlando, encargado de formar un nuevo Gobierno italiano

ROMA, 21 (Urgente).—El ex primer ministro italiano, Víctor Manuel Orlando, de ochenta y ocho años de edad, ha accedido a intentar la formación de un nuevo Gobierno italiano. (Efe.)

Terremoto en el Japón

TOKIO, 21.—A las 4,55 de la mañana (hora local) se ha registrado un terremoto, que duró unos veinte segundos. La Estación Central de Meteorología ha informado que el epicentro del sismo se hallaba a unas 45 millas al noroeste de Tokio, en la ciudad de Ishioka, y los temblores se temo que hayan sido también percibidos en una ancha zona de la isla de Hondo. Los informes oficiales dan cuenta de que no se han registrado daños ni víctimas. (Efe.)

EN EL MUNDO HOY 21

EL EXPRESO PARIS-LIMOGES DESCARRILA

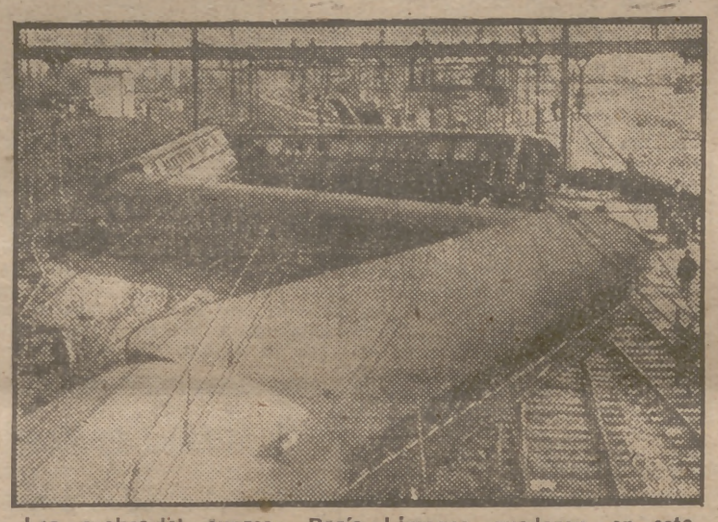

Los coches del expreso París-Limoges quedaron en esta posición después del descarrilamiento ocurrido cerca de Orleáns el día 13 de mayo. Afortunadamente no hubo víctimas. (Foto A. P.)

EL TESORO DE ATILA HA SIDO ENCONTRADO

Puede ser el legendario tesoro de los Nibelungos, del año 451

Estaba oculto en el sur de Suecia

NUEVA YORK. (North American Newspaper Alliance. Especial para PUEBLO.)—Un depósito secreto de oro que perteneció al rey de los hunos, Atila, y que puede ser el legendario tesoro de los nibelungos, ha sido descubierto cerca de Haelsinborg, en el sur de Suecia. La Prensa sueca informa que ese depósito contenía monedas romanas y otras con la efigie del Emperador bizantino Teodosio. Se cree que ese oro fué llevado a Suecia—que antiguamente se llamó Gothia o Goetland—por visigodos, que lo arrebataron a los hunos en el año 451 de la Era cristiana, en la batalla de Chalons, en lo que es hoy la provincia francesa de Champaña.

Aun cuando Wagner, en sus óperas sobre los nibelungos, hace aparecer el tesoro como escondido en las márgenes del Rin, la leyenda escandinava original habla únicamente de "la tierra de los hunos". Los historiadores han establecido, además, que "Etzel", el "Etil" de la leyenda, es Atila.

* * *

La misma Prensa sueca que da la noticia anterior, afirma que los rusos han descubierto un extenso campo petrolero en la península de Kamchatka

La mencionada península, que se proyecta en el noroeste de Siberia hacia el Japón, era ya famosa por su abundancia en animales de pieles valiosas. En tiempos en que pertenecía a los chinos, hace más de un siglo, ella proporcionaba a los lamas tibetanos de las blancas pieles que el "Buda viviente" viste durante las ceremonias religiosas.

En los últimos tiempos, toda la región del noroeste de Siberia, frente a Alaska, ha sido teatro de un intenso desarrollo paralelo a los proyectos americanocanadiense, tales como la carretera de Alcán, la perforación de pozos petroleros en el Artico y la explotación de las minas de uranio, en el lago Great Bear. Al mismo tiempo se sabe que millares de colonos rusos han sido llevados a la Siberia oriental y a Sakhalin y demás islas recientemente adquiridas de los japoneses

* * *

Una técnica radicalmente que promete librar de todos los ruidos e interferencias las conversaciones telefónicas de larga distancia está siendo perfeccionada en los laboratorios de la Compañía Bell.

El nuevo método, llamado P. C. M. (abreviatura de las palabras Pulse-code-modulation), transmite la voz humana por medio de señales eléctricas, cuya sucesión permite reconstruir la conversación a una velocidad inconcebible. Aun cuando el nuevo sistema se espera que será usado principalmente en las comunicaciones telefónicas, puede aplicarse también a los programas de radio, a las películas y los métodos de transmisión mecánicos.

"FRATERNIDAD" EN EL PARQUE

La pobre gacela quedó huérfana. Pero su buen amigo el perro guardián del parque de Augusta ha suplido la falta de cuidados maternales. En su boca ofrece el biberón a la huerfanita. (Foto Ortiz.)

COSAS DE LA FRANCIA

Hay choques Y CHOQUES

Los franceses están hartos de oír que necesitaban, para despertar, un choque psicológico. El traumático de 1940 parecía decisivo y no dió resultado. El general De Gaulle, después de la liberación, desató algunas sacudidas verbales y prácticamente contraproducentes. Los comunistas, a fuerza de choques, han producido un desequilibrio mental y fisiológico, y, no obstante, a cada paso, Herriot, con sus homilías, antes de que se le hinchase la pierna y tuviera que guardar cama; León Blum, en la euforia que cada nuevas nupcias le proporciona, y otros legatarios universales, no cesan de citar el remedio cumbre, la superpenicilina antimicrobiana. Y el enfermo empeora; el Banco de Francia, en su balance del 17 de mayo, registra una inflación sin precedentes en los anales del instituto de emisión. Circulaban exactamente—ya habrán aumentado—774.219 millones en billetes y los anticipos forzosos del Banco al Estado ascienden a 56.000 millones. Como choque psicológico es de altura.

Pues bien: se ponen a discutir la ayuda económica que con trigo y dólares les ofrecen los Estados Unidos para salvarles de la miseria. El último préstamo de 250 millones de dólares no tiene las características del concedido por el Gobierno de Wáshington a Grecia y Turquía, con una finalidad evidentemente política. No es de Estado a Estado, sino de Banco a Banco, sin otras cláusulas que las de orden técnico. A juicio del redactor soviético de "L'Humanité", el dólar tiene un olor que le repugna, lo que se comprende en quien está acostumbrado al hedor del rublo y del kopek. Pierre Courtade, que substituye en la exposición de la política internacional a Magnien, y Alberto Carrel, en la interior, a Coignot, que pasa al servicio de Frachon, y a Pierre Hervé, en quien se tiene cada vez menos confianza, anunciaba ayer en "L'Humanite" una reacción del sentimiento nacional en Europa contra la servidumbre del dólar. Inmediatamente, por la tarde, "Liberation", "Ce Soir" y "Franc-Tireur" obedecían a la consigna soviética. El primero, en titulares de escándalo, a siete columnas, decía: "Es inminente la firma de un Acuerdo anglorruso para emanciparse de la tutela de los Estados Unidos."

"Franc-Tireur", por su parte, llenaba su primera página, con tipos sensacionales: "Londres y Moscú se rebelan contra el dólar."

La conclusión era idéntica en todos: "Europa debe negarse a recibir los auxilios humillantes de Norteamérica."

El sensato "Monde" quiso oponerse a esta algarabía, con unos comentarios propios del "Temps": "Es absurdo todo eso. Rusia no puede rivalizar con los Estados Unidos, que son y seguirán siendo durante mucho tiempo los grandes aprovisionadores del mundo."

Esta vez el choque psicológico ha consistido en prever un Acuerdo comercial anglorruso tan amplio que permitirá a la Gran Bretaña prescindir en absoluto de Norteamérica. Por tanto, debe rechazarse el crédito que, al cabo de un año de negociaciones, ha obtenido Francia de los Estados Unidos, seguir aumentando la circulación fiduciaria hasta agotar todo el papel que las prensas del Banco puedan imprimir y confiar en la supremacía económica rusa. El choque es más eficaz acompañado de huelgas; 5.000 obreros de la industria textil de Tourcoing pararon ayer y la huelga se extiende por el Norte. Los del gas y de la electricidad se pondrán en marcha — hacia atrás — esta misma noche si el Consejo de ministros de hoy no les concede algo, y hasta el comercio entero de Francia se dispone a cerrar sus establecimientos el 6 de junio si no se pone término a la política de economía dirigida que ha practicado el Gobierno de hoy y el de ayer con los ministros comunistas. El mitin de comerciantes, celebrado en el Velódromo de Invierno, estuvo concurridísimo y se dirigía contra el ministro socialista de Economía, Andrés Philip.

No hay lógica. El encono contra el acuerdo de Truman en favor de Grecia y de Turquía les lleva demasiado lejos. Hacer creer a los franceses en un cambio de frente de Inglaterra, separándose de los Estados Unidos, cuando a éstos Rusia también les pide un empréstito, es, en vez de choque, un trompazo en el estómago vacío.

Para salvar el franco se emprendió la política blumista de baja de precios y de estabilización de salarios. Los precios siguieron subiendo y se bautiza con el nombre de "primas a la producción" los aumentos de salarios. Luego se extrañan que la moneda se derrumbe y ponen reparos a la ayuda económica del exterior. La abundancia de choques psicológicos es como el abuso repetido de los medicamentos: ya no causa efecto y el organismo es insensible a las sacudidas. Quizá otro choque traumático...

Juan Pedro LUNA

LA CRISIS GUBERNAMENTAL ITALIANA, achacada a la "doctrina TRUMAN"

ROMA.—(North American Newspaper Alliance. (Especial para PUEBLO.) La crisis actual italiana es conocida en los círculos oficiales de ésta como la "crisis Truman".

Esta expresión nace del hecho de que todas las facciones políticas del país están de acuerdo en que la causa inmediata de la crisis es la calidad altamente infecciosa de la "Doctrina Truman", aún cuando hay otras causas accesorias, tales como la debilidad económica de la nación y las violentas divisiones registradas en el seno del Gabinete presidido por De Gasperi.

La expresión "crisis Truman" no es dicha públicamente por los dirigentes políticos, probablemente debido a una combinación de miedo y de respeto por el Presidente de los Estados Unidos; pero ella es comunmente usada a puertas cerradas en las discusiones privadas y en las reuniones de los partidos.

Tal expresión es un resultado lógico de los hechos recientes aquí y un buen ejemplo de la forma en que la doctrina Truman ha penetrado en el sur y el oeste de Europa como un verdadero huracán, a través de todas las líneas partidaristas, y dividiendo claramente a los procomunistas de los anticomunistas.

La crisis gubernamental italiana realmente comenzó a tomar forma definitiva hace un mes, cuando el embajador en Wáshington, Alberto Tarchiani, llegó de los Estados Unidos para consultar con el primer ministro De Gasperi. Según se dice, el embajador manifestó al primer ministro lo que está pasando en los Estados Unidos en relación con Italia, y De Gasperi comenzó entonces a formular planes para reformar su Gabinete.

La crisis fué luego intensificada, cuando el Banco Mundial acordó otorgar a Francia un préstamo de doscientos cincuenta millones de dólares, inmediatamente después de que el primer ministro Paul Ramadier eliminó a los comunistas de su gabinete. Por una parte, De Gasperi pensó que le sería imposible mantenerse en el Poder sin el apoyo de los comunistas, en tanto que por otra vió que no podría obtener la tan necesitada ayuda económica norteamericana sin hacerle alguna concesión, precisamente disminuyendo la influencia comunista en el Gobierno.

Este dilema le hizo confrontar la crisis.

Una situación casi tan embarazosa como la del primer ministro es la que confronta el dirigente comunista Palmiro Togliati. Desea, sobre todas las cosas, que De Gasperi siga en el Poder, porque está seguro de que la continuación de la actual situación le dará la victoria al comunismo en las próximas elecciones nacionales. La "doctrina de Truman" le ha caído como un poco de agua fría.

Puede afirmarse, en efecto, que—para bien o para mal—la doctrina Truman ha llevado a Italia a un punto decisivo de su destino.

Una nueva ciudad para los emigrantes de POLA

Más de treinta mil habitantes de Pola, población de la región de Trieste, cedida a Yugoslavia, están emigrando hacia una nueva ciudad, que será levantada cerca de Ancona, en Italia. Será llamada "Nuova Pola", es decir, Nueva Pola, y se espera completarla en cinco años, según el corresponsal del "Svenska Dagbladet", de Estocolmo, en Roma.

SGCB2021