TODOS LOS SABADOS
regalamos un semanario:
NUESTRO SUPLEMENTO DE INFORMACION INTERNACIONAL

PUEBLO

Año VIII.—Núm. 2.138.—40 céntimos — Madrid, jueves, 30 de enero de 1947

DIBUJANTES
APRESURENSE A ENVIAR SUS TRABAJOS PARA EL CONCURSO DE PROPAGANDA
EL DIA 15 DE FEBRERO PROXIMO ES EL ULTIMO DIA DE ADMISION

SIGUE NEVANDO

Por Emiliano Aguado

ME pides que recoja en pocas líneas las impresiones que deja en mi ánimo esta nieve sorda y mansa que cae desvanecida en la sombra de la noche y no acierto a dar con la palabra que me hace falta, ni menos todavía con la experiencia que tú y yo hayamos compartido alguna vez. Después de todo, es lo que ocurre siempre que pretendemos decir lo que nos pasa; no lo conseguimos sino en las situaciones triviales que merecen quedar en silencio. Cuando una impresión convoca en torno suyo las potencias de nuestro ser, es vano el intento de describirla; no hay más que entregarse a ella y vivirla con inocencia; de lo contrario, se esfuma y no deja en pos de sí más que unas palabras que ni a nosotros dicen nada en cuanto pasa el calor que les dió pábulo. ¿Cómo decirte la impresión que me infunde esa frase lenta y monótona que se repite una y otra vez mientras cae la nieve: "Sigue nevando"?

Hay quienes pueden gozar contemplando la caída sosegada, quieta casi, muda y leve de los copos; hay quienes tienen necesidad de echar mano de algún conjuro para zafarse del estremecimiento que lleva a su corazón ese halo de misterio y medrosidad que cubre al mundo mientras nieva; los hay—yo conozco a algunos—que tiemblan cuando cae la nieve, pensando con dolor en la desgracia del que padece hambre y sed de pan y de porvenir, que son muchos y pasan a nuestro lado, como la nieve, mudos, con reposo y con una levedad que es como la vergüenza o el miedo a importunarnos. También estos seres desamparados dejan sobre la tierra un aliento de amenaza y de misterio que en vano procuramos olvidar en nuestras horas de esparcimiento.

La nieve cae blanca, pura, sin entender lo que pasa en el mundo ni sospechar siquiera que su pureza va a ser estéril: ahí está, fría evanescente, para que la contemplemos, porque, como tú me has dicho alguna vez, la pureza es tema y acicate de contemplación; en eso agota su ser y sin eso quedaría como tantos y tantos hombres que tú y yo conocemos, que jamás han perdido su compostura, que no dijeron mal de nadie y que, ajenos a la tremenda batalla que en la vida libran el bien y el mal, pasan por el mundo mirándolo como espectadores, sin cometer ninguna injusticia y sin arrojar nunca un destello de pasión. Me has dicho alguna vez que el Dante habla de ellos con desprecio al comienzo de su obra, pero no he tenido ganas todavía de releer ese pasaje.

No, amigo mío; no conseguiría decirte lo que siento cuando veo caer la nieve mientras se apagan los ruidos por estos alrededores y duermen las gentes sin sospechar que mañana van a ver el mundo vestido de pureza. Y por eso hablo reuniendo viejos recuerdos y acopiando ideas que probablemente he tomado de poetas y soñadores. ¿Quiénes pueden contarnos mejor lo que pasa en el alma mientras cae la nieve? Parece que llega de un mundo lejano, casi inimaginable; de cuando en cuando se nos antoja un poder sobrehumano que aisla a los hombres entre sí y acorta el horizonte que nos anuncia la inmensidad del mundo. ¡Quién sabe si esta nevada lenta y muda no tendrá alguna oculta correspondencia en nuestros más obscuros penetrales! ¿Por qué me irrita la pureza de la nieve cuando veo ateridos a los pajarillos que no encuentran alimento por ninguna parte? Me acuerdo ahora de aquellos inviernos de mi infancia, en que yo ponía miguitas de pan en las ventanas de mi casa para ver cómo se alegraban los pájaros; te aseguro que era un deleite inefable.

Ahora me turba el presentimiento de un desamparo más grande y más horrible: veo desiertas las calles y me pregunto por esas criaturas que buscan taxis, piden limosna y acuden a cualquier servicio por unos céntimos. No, amigo, no; en estos tiempos, por obra y gracia de Dios, hay que dejar que duerma en paz el deseo de contemplación y pensar en esos harapos que cubren a medias las carnes infantiles y, si es posible, en las heridas que el frío deja al correr de los años, cuando el hombre, rico o pobre, se acuerda de su desamparo.

Ya ves que no acierto a decir nada sobre esta nieve que cae mansa y muda. ¿Por qué no intentas decirme tú algo antes de que se caliente y se diluya en el recuerdo? Te lo agradecería mucho.

DE GASPERI ANUNCIA LA COMPOSICION DEL NUEVO GOBIERNO ITALIANO

INTEGRADO POR DEMOCRATAS CRISTIANOS, COMUNISTAS Y SOCIALISTAS

SFORZA ACEPTA LA CARTERA DE ASUNTOS EXTERIORES

ROMA, 30 (2,45 t.). — De Gasperi ha anunciado que el nuevo Gobierno italiano estará integrado por demócratas cristianos, comunistas y socialistas. Agregó que aceptaría los acuerdos del partido demócrata, que se reúne hoy, jueves. Se cree que De Gasperi tiene ya la lista del nuevo Gobierno, con la aprobación de socialistas y comunistas, pero que aún no ha sido aprobada por los demócratas cristianos. (Efe.)

* * *

ROMA, 30 (2,45 t.).—El conde Carlo Sforza ha aceptado la proposición de De Gasperi de que se encargue de la cartera de Asuntos Exteriores en el Gabinete que está formando. (Efe.)

74 pensionados están acogidos al Sindicato Provincial del Espectáculo

Se ha organizado un acto en su honor

La Sección de Obras Asistenciales del Sindicato del Espectáculo ha organizado para mañana una comida, a la que asistirán los pensionados por este Sindicato. Charlamos con el jefe del Sindicato Provincial del Espectáculo y jefe de las Obras Asistenciales, José Masi.

—¿Cuántos pensionados están acogidos en este Sindicato?

—Hasta hoy el Sindicato tiene concedidas setenta y cuatro pensiones a otros tantos artistas ancianos.

—¿A cuánto asciende cada pensión?

—Perciben ciento cincuenta pesetas mensuales y los servicios de médico y farmacia. Además les atiende en las necesidades urgentes y de imprescindible necesidad.

—¿La labor de las Obras Asistenciales sólo alcanza esta misión?

—Abarca otras del mismo carácter. Concede auxilios urgentes y sanitarios.

—Poco más o menos, ¿qué cifra maneja el Sindicato para este fin?

—La Sección de Obras Asistenciales invierte alrededor de quince mil pesetas mensuales en estos menesteres.

ESTE SEÑOR VA AL CONGO BELGA

Mr. Edstrom es un pastor de la secta de los "Adventistas de los siete días" (así, nada más), y marcha en avión al Congo belga en busca de prosélitos. El pastor, protestante, tiene esposa, una nena y ese chiquillo tan salado que se llama Robin, que va a cubrir el recorrido embutido en un pantalón-colgante. Conque, buen viaje, señor Edstrom y familia. (Foto A. P.)

LOS ENLACES FERROVIARIOS EN EL SUBSUELO DE MADRID

El director general de Ferrocarriles, don José Lomas García, ha hecho hoy unas interesantes declaraciones sobre la situación actual de las obras de enlaces ferroviarios de Madrid.

Preguntado sobre el objeto de estos enlaces, manifestó que, en primer lugar, serán de gran utilidad, por constituir la estación de término del ferrocarril Madrid-Burgos y el enlace de éste con la Red Nacional y los ferrocarriles de los alrededores de Madrid. Así se ampliará mucho la capacidad del tránsito en la capital de España.

En Fuencarral se proyecta situar una estación de mercancías de la línea Madrid-Burgos, y otra también de mercancías y viajeros en Chamartín, de donde arrancará la línea subterránea hasta Atocha. Uno de los apeaderos estará situado en el paseo de Recoletos. De la estación de Fuencarral partirá al Oeste un ramal de mercancías, que se unirá con otro que sale de Chamartín y cruzando el Manzanares llegarán a Las Matas, donde empalmarán con la línea general del Norte. De Fuencarral y Chamartín saldrán también unos ramales, que se bifurcarán hacia San Fernando y Vicálvaro.

A juicio del señor Lomas García, la prolongación de la avenida del Generalísimo y los accesos a la estación de Chamartín enmarcarán en conjunto una ampliación de Madrid y pudiendo crearse una gran barriada para más de 100.000 habitantes.

El director general de Ferrocarriles cree que la estación de Chamartín estará construída el año 1950.

"...TIENE UN PAÑUELO, CON ONCE FUTBOLISTAS Y !OLE!..."

La última moda en Inglaterra que ha hecho furor entre las "seguidoras" de los equipos de fútbol es un pañuelo estampado en que figura la alineación del equipo favorito. He aquí a esta bella "forofa" del Arsenal que asistió al desempate entre sus ídolos y los jugadores del Chelsea, luciendo un pañuelo... "con once futbolistas y ¡olé! Compton en medio..." (Foto A. P.)

ESPAÑA, en el pensamiento y en los labios de Norteamérica

Habla para PUEBLO Carlos Sentís, periodista regresado de Nueva York

El que un periodista se entreviste con otro periodista con fines informativos no está en lo manido y trillado de las cosas. Y hoy nuestra suerte nos ha deparado una interviú con un periodista, no otro que don Carlos Sentís, cuya pluma es harto conocida de los lectores españoles y al que esta noche se le rinde homenaje en un hotel madrileño.

Carlos Sentís se encuentra hoy en España, después de unos meses en los Estados Unidos como corresponsal de nuestro colega "A B C".

—Díganos, amigo Sentís, ¿Es difícil la misión de un periodista español en tierras norteamericanas?

—En Norteamérica, el periodista—y quizá aún más si es español—tiene, como podríamos decir, el viento de cara. La actualidad es rebosante de interés, aparte de que en aquel país, por lo menos en mi experiencia personal, todas las puertas están abiertas de par en par al informador extranjero. Tiénese allí una gran opinión de la misión periodística y esta actitud se refleja en todos los parajes en que el corresponsal extranjero hace acto de presencia como tal.

Este prestigio tiene también sus quiebras, si así podemos llamarlas, ya que más de una vez, como me ha ocurrido a mí, he ido a celebrar una interviú y he resultado yo el interviuvado.

—¿No será ello debido al interés de que siempre han disfrutado en Norteamérica las cosas españolas?

—Es más que probable que sea así. España provoca hoy un interés que sobrepasa el que haya podido provocar en otras épocas. El deseo de informarse sobre lo que ocurre en España—y no solamente en el orden político—ha trascendido del orden académico a los estratos populares. Todo el mundo habla de España y quiere saber cómo nos desenvolvemos por aquí.

—En crear esa atmósfera habrán intervenido los altos exponentes de nuestra cultura y, singularmente, los artistas españoles que por aquellas tierras "hacen España", ¿no es así?

—Indudablemente. En primer término, el madrileño Jorge Santayana, acaba de publicar un flypdñlupcl-antiguo catedrático de Hayward, acaba de publicar un libro de afirmación hispánica con el título de "Persono and Places". En otro orden de materias, Dali, el acuarelista, después de triunfar con sus pinceles, ha publicado un volumen de memorias íntimas, con evocaciones de su juventud en el Pirineo catalán. A Castroviejo, el ilustre oftalmólogo logroñés, no hay que presentarlo, como tampoco al pianista valenciano Iturbe, ni al violinista Xavier Cugat.

No todo lo que en música se hace o se explota—la "Zumba"—, que hoy monopoliza las fusas y corcheas en los bailes de sociedad, es cubana, pero los que la componen y la interpretan—y la explotan—son músicos españoles.

—¿Piensa usted volver por los Estados Unidos?

—De momento no, aunque quizá dentro de unos meses me decida a una nueva aventura por aquellas tierras.

Hernández Coronado LLEGA A MADRID

Hernández Coronado llegó a Madrid al frente del derrotado equipo español. Familiares, amigos y periodistas rodearon al técnico madrileño. Las caras de algunos de ellos parecen decir: "¡Pues ahora te espera otra "buena", don Pablo!" Porque Lisboa y el 4-1 ya quedan atrás; ahora nos vamos a enfrentar con Irlanda. El caso es que estudiando bien el aspecto de Hernández Coronado no se descubre en él síntoma alguno de dimisión, pese a los rumores de la calle. ¡Pues claro que no! Don Pablo sabe mucho; ahora preparará convenientemente el equipo nacional y llevará a Dublín algo que no debió faltar nunca en Estoril: su sombrero hongofetiche. ¡Ah... y a Belmar!

OLAS Y ALAS DE ESPAÑA

Hoy diserta Anzoátegui en el Ateneo y el sábado regresa a la Argentina

El ilustre profesor argentino don Ignacio B. Anzoátegui está en vísperas de volver a su tierra argentina después de su estancia en España, donde ha recibido el cariño de los españoles por su labor en pro de la amistad hispanoargentina. El sábado partirá para su patria y hoy pronunciará su última conferencia en el aulá magna de la Universidad. Disertación que lleva por título "Olas y alas de España".

—Este título—nos dice amablemente el señor Anzoátegui—simboliza el descubrimiento por vía marítima de América por parte de España y la continuidad de la hermandad existente en todos los pueblos americanos de habla hispana, a través, hoy día, del más moderno y rápido medio de transporte: el avión. En cuanto al contenido fundamental de mi conferencia trataré de la negación de los principios de la Revolución francesa y la afirmación de los eternos valores hispanos, que hicieron posible el descubrimiento y la conquista y dieron el tono a toda la historia americana hasta nuestros días. Reafirmaré que la amistad de Argentina y España y su compenetración no es otra cosa que el cumplimiento del destino español, no referido solamente a la Península, sino a todo el imperio creado por el genio de España. En los momentos más decisivos de la historia de América se cumple de una manera inesperada para muchos la ley de la herencia, que nos lleva a actuar y marchar con un ritmo que es el ritmo heredado desde el descubrimiento.

Política racial de España en Indias

Esta noche, a las ocho, en el Círculo Cultural Nosotros, dará una conferencia don Rodolfo Barón Castro, consejero de la Legación del Salvador y miembro correspondiente de la Real Academia de la Historia, quien disertará sobre el tema que encabeza estas líneas. El acto se celebrará en el local social del Círculo, calle de la Reina, 27.

—¿Cuál es el punto fundamental que va usted a desarrollar esta tarde?—le preguntamos.

—Se trata de un estudio meramente étnico en relación con los grupos étnicos que pueblan los países iberoamericanos y, sobre todo, con el mestizaje, que se debe a una acertada política previamente determinada por la Corona de Castilla, a fin de que se fomentara el cruce de razas indígenas y españolas, para evitar diferencias y categoría social. También hablaré del aspecto de esa política en cuanto se refiere al indio, estudiándolo desde un punto de vista real, pues hoy en hispanoamérica habrá unos quince millones de indios, cifra superior a la que existía en la época del descubrimiento.

—¿Cree usted que aún tiene influencia la leyenda negra en América del Sur?

—En el siglo pasado tuvo una gran vigencia. Pero el estudio de los historiadores y de los investigadores disipó en los medios científicos tal leyenda que, naturalmente, es posible que aun perviva en muy limitados sectores de las clases populares.

—¿Hace mucho tiempo que reside usted en España?

—Desde el año 1925. Mis actividades las enfoco hacia la investigación histórica y los trabajos propios de mi cargo de consejero de la Legación del Salvador.

Los campesinos disponen ya de nitrato de Chile

En el campo está la riqueza de un país; por tanto, de su cuido depende en muchos casos la prosperidad económica. Una de las facetas de las muchas que tiene la agricultura es la fertilización y abonos.

El camarada Ramón Cid, jefe de uno de los departamentos de la Obra Sindical de Cooperación, nos ha contestado así a nuestras preguntas:

—¿Cómo se halla en la actualidad la existencia de abonos para el campo?

—Van mejorando poco a poco. Es honda preocupación del Ministerio de Agricultura, a través de la Dirección General, el que los campesinos tengan los medios necesarios para que sus tierras adquieran una mejor y mayor producción de sus cultivos; de aquí que nuestra colaboración sea amplia y ferviente.

—Tenemos entendido que ha llegado un cargamento de nitrato de Chile, ¿es cierto?

—Efectivamente, así es. Al puerto de Bilbao ha llegado el vapor "Monte Nafarrete" con 6.600 toneladas de este producto, tan esencial para el campo. Cargamento que la Dirección General de Agricultura es la encargada de señalar el destino y cultivo a que han de aplicarse. A la Unión Nacional de Cooperativas del Campo, y para su distribución entre sus socios agrícolas, le ha sido destinado del cargamento llegado 2.930 toneladas.

—¿Se espera alguna llegada más?

—Dentro de poco llegará también al puerto de Bilbao otro cargamento de 5.700 toneladas en el vapor "Iclar". Este cargamento, también de nitrato de Chile, será destinado para el cultivo del trigo de las provincias de Burgos, León, Navarra, Palencia, Soria y Valladolid. A la Cooperativa le serán destinadas 2.635 de ellas. En fin—nos dice nuestro interviuvado—, la situación de fertilizantes, como le dije al principio, se va solucionando, a pesar de las enormes dificultades del momento.

¿LA MEJOR PELICULA?

Participe usted en nuestro gran concurso cinematográfico mensual y podrá obtener importantes premios. (Vea la pág. 6.)

SGCB2021

PUEBLO

Diario de la noche.—Director: Juan Aparicio

Redacción y Administración: Narváez, 70. Teléfono 26 26 00

La armonía del mundo

EN el día de ayer, el Pleno del Consejo de Investigaciones Científicas celebró reunión solemne para dar cuenta del conjunto de actividades de los diversos Patronatos, bajo la presidencia del ministro de Educación Nacional. En ella, como un exponente de eficacia, los informes de las actividades de los Patronatos dicen muy alto de la preocupación científica de nuestro Estado. Pero, sobre todo, y este aspecto queremos recoger aquí, expresa sin posible duda el noble espíritu de buena voluntad española en el concierto armónico del mundo que deseamos. Un grupo seleccionado de ilustres personalidades científicas han sido incorporadas, por designio del Consejo, con la categoría máxima de consejeros de honor. A este respecto, las palabras del señor Ibañez Martín expresan terminantemente el pensamiento que guía nuestros pasos por la vida nacional recuperada: "Muchas son las tareas que el Consejo tiene que realizar, pero ninguna de tanta alcurnia como la que logramos con este acercamiento entre todos los hombres de buena voluntad de la ciencia universal." A esta luz se nos aparece nítida la finalidad española, permanentemente mantenida al través de los siglos y estimulada ahora con la recuperación efectiva de nuestros tradicionales valores nacionales, indispensables al mundo quiérase o no. En el concierto de los pueblos no abundan siempre las manifestaciones de buena voluntad y nosotros hemos sufrido suficientemente la incomprensión o la malicia de otros pueblos. Sin embargo, nuestra conducta permanece firmemente asida a los puntales inconmovibles que sostienen nuestra personalidad y propio ser. España cuenta en la Historia grande como originadora de este sentimiento fraternal universo y como sostenedora, al límite mismo de su esfuerzo, de este firme pensamiento, de esta dedicación, de este servicio que al través de la ciencia y de la cultura rendimos al mundo. Sabemos bien que la conducta define a los pueblos, como a las personas, y procuramos acomodar nuestros actos a las reglas morales de mutuo respeto y comprensión. No nos inquieta demasiado la catalogación que de nosotros se haga, pues nuestro orgullo es precisamente bucear en nosotros mismos para hallar nuestra propia medida en cuanto nos sabemos en posesión del caudal ingente que la Historia nos lega. A veces, las inquietudes que en nuestro seno promueven ciertas voluntades no bien inclinadas amenazan con distraernos de la tarea principal que como pueblo acometemos: el acercamiento y comprensión de los hombres y de los pueblos de buena voluntad. Pero, en definitiva, estimulamos nuestras reservas y proseguimos viajes fieles a nosotros mismos con los ojos fijos en la armonía del mundo.—C. GARCIA-CIARO.

Esta vida es un LIO

Traje de etiqueta

No sabemos si sería la culpa de esos tarjetones en los cuales se suplica uniforme o traje de etiqueta. El caso fué que se celebraba una fiesta y un joven se presentó en ella con una guerrera de capitán. Allí estaban las tres estrellas en la manga y también llevaba alguna condecoración en el pecho. El éxito fué deslumbrante y extraordinario. Las mujeres le miraban con unos ojos así de grandes y él se acercaba a ellas con gesto de triunfador. Los demás hombres apenas contaban ante la arrogancia del apuesto oficial.

Pero esta audaz invasión de corazones no podía quedar sin castigo. El irresistible conquistador siempre tiene la enemiga de los que no lo son. Los hombres no pueden tolerar rivalidades ante el sexo femenino. Y como muchos de los derrotados sabían que aquel bizarro traje no pertenecía a su portador, sino que era de un hermano, surgió la denuncia y vino el procesamiento por el uso público e indebido de traje e insignias propios a una profesión a la que no pertenecía el acusado; delito que se castiga en el artículo 324 del vigente Código Penal.

Ahora bien: ¿el caso reviste todos los caracteres de un grave delito realizado con las más aviesas de las intenciones? El letrado que actúa en la defensa asegura que la cosa no tiene ninguna importancia. Su patrocinado es una persona bondadosa y risueña. En estos tiempos todos nuestros roperos se hallan escasos de indumentaria. Los trajes cuestan mucho dinero. Casi siempre cuando uno se encuentra en la obligación de escoger un vestido para presentarse elegantemente en un baile, una fiesta o una recepción se tropieza con que todos están ajados y no aptos para exhibiciones. A veces sólo se cuenta con el traje que uno lleva puesto. Entonces puede caer uno en la inocente tentación de coger el traje de un pariente que se encuentre en estado rutilante. Esto y no otra cosa fué lo que sucedió a su defendido. Había algo así como un estado de necesidad, un estado de necesidad al que fuerzan los convencionalismos sociales, y, además, no debe olvidarse que los hechos se llevaron a cabo en vísperas de unas fiestas de Carnaval y el procesado es de un carácter jovial y bromista al que todo se le puede perdonar por razón de la fecha y de las circunstancias. Falta de intención malévola, no ha originado ningún daño y perjuicio, existen días en que deben tolerarse determinadas bromas siempre que hayan sido realizadas de buena fe. Por tanto, la defensa no tiene más remedio que abogar por la total absolución.

TORRE ENCISO

DIGANOS la verdad

AGUSTIN SEGURA

Dentro de unos días Agustín Segurá expondrá al público nuevos lienzos. Segura no descansa; su paleta siempre tiene los colores frescos y sus pinceles divagan incesantemente sobre el misterio de un escorzo en noble empeño

—Agustín —le decimos marcando el tono indiscreto de esta sección—, dicen que usted orienta, de un tiempo a esta parte, su obra más a lo comercial que a lo artístico; ¿es cierto?

Agustín Segura, de mirada gris y reposados modos, contesta:

—De ninguna manera. Lo que de verdad me interesa íntimamente es conseguir "cosas" en los lienzos. Atiendo con preferencia el retrato, que es el cuadro de salón por excelencia, y esto exige respetar unos moldes clásicos, que obligan aún más al estudio para que los lienzos lleven siempre el sello del artista.

—¿Qué pintor de los contemporáneos le gusta más?

—Como pintor de categoría hay que mencionar a José María Sert; como retratista, a Benedito, y como figurista, a Vila Rufat.

—¿Cuánto cobra por sus retratos?

—En realidad, los artistas no ponen los precios; es el público. Yo he tenido la fortuna de que un buen señor, al que hice un retrato de figura entera, se le ocurriera darme veinticinco mil pesetas.

—Segura, usted ya posee los galardones sin los cuales no se pueden aspirar a la Medalla de honor; ¿piensa concurrir a la próxima convocatoria?

—No tengo pretensiones por ahora, puesto que parece que para esto es indispensable una venerable barba blanca.

córdoba

ORIGINALIDAD — Por BELLON

—Para todo es un hombre original. En este edificio que se va a construir en vez de la primera piedra quiere colocar hoy la última.

Camino de la vida

VIAJAR Y CAMBIAR DE PISO

Delante de los escaparates de una gran agencia de viajes, don Armando Blasco Riera, antiguo exportador, hoy de vuelta de muchas cosas, me ha dicho:

—Hace veinticinco o treinta años suspiraba yo ante esas maquetas de barcos. Cruzar los mares, atravesar Continentes, ampliar los horizontes... ¿Quién no ha ambicionado realizar un largo viaje, acaso sin destino cierto? Pero hoy, amigo mío, los hombres emprenden la marcha hacia países lejanos con la premura y el jadeo de los fugitivos. No emprenden el viaje para deleitarse con él. Sencillamente, se van. ¿No cree usted que los pueblos de Europa sienten hoy una mayor inquietud, un mayor deseo de marcharse? Algunos amigos que conocen pormenores de mi vida un poco aventurera me fatigan con sus preguntas. Reina entre ellos como una atracción de los países suramericanos provocada sin duda por algunas noticias de la Prensa. Hay quien, llevado por su impaciencia ante los trámites habituales, indispensables para emprender esos viajes, creen hallar ciertas dificultades. ¿Qué dice de esto el periodista?

—El deseo de viajar está muy generalizado. Tiene una ligera semejanza con aquella manía de mudanzas que atacó a los madrileños allá por los años 1932 a 1935. Cambiar de casa, de ambiente, de clima; conocer rostros nuevos siempre resulta atrayente. Pero no creo que en ningún país del mundo pueda realizarse hoy un viaje, una mudanza, a gusto del itinerante. Por ejemplo, con un prisma muy local que tanto simplifica las cosas, vemos cómo en 1934, en un mes cogido al azar, cuatrocientos vecinos madrileños trasladaron sus petates de uno a otro barrio de la ciudad; el de Argüelles era entonces el preferido por los inquietos. En cambio, durante el mes de diciembre de 1946 doscientos siete madrileños variaron de residencias. Los distritos de Buenavista y Congreso ejercieron, al parecer, mayor atracción entre los que se mudaron. Se explica el hecho por la magnitud de los barrios y, tal vez, por el mayor número de construcciones recientemente concluídas en ellos. Pero esto no quiere decir que sólo doscientos siete madrileños quieran cambiar de domicilio; serán muchos más los que habrán de reprimir sus deseos ante el escaso número de pisos asequibles, por no decir vacíos, cosa esta última que parece más difícil que hallar un alfiler en un desierto. No hay plazas. No las hay en los aviones, en los barcos, en las ciudades..., en los ascensores. ¿Qué pasaría si a todo el que desea ir a Suramérica o venir a España, cambiar de piso, variar de localidad, obtuviera el billete o la autorización necesaria para hacerlo? Supongo que los mares, las líneas aéreas, los ferrocarriles, los ascensores, se convertirían en inmensas verbenas. Todo ese negocio debe ser regulado, discretamente adecuado al ritmo de la vida normal. ¿Qué haría usted si su hijo de siete años le dijera que quiere ir solito hasta San Sebastián?...

—¡Hombre, nada de bromas!

—Esa es la contestación más adecuada a las preguntas de sus impacientes amigos. El mundo no está para bromas. Que se enteren más precisamente de las huelgas, las carestías, las demandas de millares de familias que necesitan un hogar donde vivir, los conflictos sociales... ¡No hay plazas! El mundo no está para bromas. Los que saben las cosas que suceden por esos pueblos de Dios se conforman con un modesto viaje en un 71 de la línea madrileña de tranvías.

FERRON

"Piezas maestras del teatro teológico español"

La Biblioteca de Autores Cristianos (B. A. C.) se enriquece ahora con la publicación de dos volúmenes de lo el cuidado y la competencia de Nicolás González Ruiz, a cuya capacidad de trabajo y conocimientos en lo que al mundo de las letras españolas se refiere, hay que añadir un esmero y una dedicación que, sobre todo en libros como éste, en que se hermanan la literatura y la propagación de la fe, se hacen patentes y dan frutos que nos mueven a gratitud. El orden de estos dos volúmenes varía como su contenido; pero la idea que inspira la selección de sus partes es la misma en ambos y la orientación con que el lector se encuentra desde el comienzo es clara y muy segura.

En el primer tomo se estudian y seleccionan autos sacramentales anteriores a Calderón --primera parte--, de Calderón --segunda parte--y posteriores a Calderón y contemporáneos de Calderón, camino de la decadencia--tercera parte--. El volumen va precedido de una extensa y bien fundada introducción general, que ordena y aclara todas las dudas posibles en el curso de la lectura. Y en el segundo volumen, que también consta de tres partes, se estudian y seleccionan sendas clases de comedias: teológicas propiamente dichas, bíblicas y comedias sobre leyendas piadosas y vidas de santos. Como el volumen precedente, éste lleva una introducción general, que expone las noticias más dignas de ser conocidas, por lo que se refiere a cada una de las comedias y los motivos que el autor ha tenido en cuenta al hacer esta selección.

No es preciso advertir que una obra de tanto empeño como ésta suscita muchos comentarios en lo que atañe a lo que pudiéramos llamar su materia, como en lo que puede y debe llamarse su forma, su concepción. Pero es bien notorio que no caben en esta reseña y que basta aquí con señalar la aparición de la obra, felicitar a la B. A. C., que con tanta ambición lleva a cabo su cometido--inaplazable en estos tiempos que corren--, y dar a Nicolás González Ruiz la enhorabuena por su trabajo, su cuidado y su dedicación. Y como es de esperar que no falten reseñas más amplias en otro lugar más propio que este de las columnas de un periódico, devoradas por la última noticia o la expectación de algún suceso sensacional, ponemos hoy punto deseando a la B. A. C. todos los éxitos que merece y alentando una vez más a sus inspiradores para que sigan sin desmayo por este camino, que, hoy por hoy, es el mejor y el más fecundo también.

A la memoria de Machado en el Círculo de Bellas Artes

El Círculo de Bellas Artes de Madrid celebrará el domingo próximo, a las doce, en el salón teatro, un acto a la memoria del ilustre poeta y académico don Manuel Machado, recientemente fallecido. La Junta directiva ha solicitado el concurso de los poetas Gerardo Diego y Emilio Carrere; del escritor Alfredo Marquerie, de Regino Sainz de la Maza, Lola Membrives, Guillermo Marín, Pilar López y el académico de la Española Federico García Sanchiz.

No hay boquita cerrada

La voz, su timbre y su expresión

A propósito de la reglamentación del doblaje de las películas, se ha presentado el tema de la voz. La voz es un sonido que pertenece a la acústica y a la fonética; pero es también una síntesis de un alma humana y del espíritu de un país reconcentrado en su idioma. ¿Cuál es la categoría y la resonancia que concede usted a la voz en el conjunto de las características individuales de una persona? ¿Se finge la voz o la voz nos delata siempre o casi siempre? ¿Por el tono, por la inflexión, por la modulación de la voz en un momento dado puede usted descubrir lo que pasa dentro del que habla? ¿Qué voces le son más agradables y cuáles más antipáticas? ¿Hay voces opacas e indiferentes? ¿Se explica usted que la voz de una locutora de radio pueda enamorar a los radioescuchas?

La señorita Joaquina Carrera, que vive en Arrieta, 4, dice:

—No doy una excesiva importancia a la voz en relación con otras características de una persona. Una mujer puede tener una voz no musical y, sin embargo, resultar mucho más atrayente que otra que goce de una voz melodiosa. Creo que la voz puede fingirse siempre que se quiera y con absoluta perfección; todo depende de la práctica y del interés que tengamos en hacerlo así; por este motivo es difícil saber lo que pasa en el interior de una persona en el momento que nos habla. La voz más agradable, para mí, es la de la sinceridad, y la más antipática, la de la gazmoñería. Veo difícil que nadie pueda enamorarse sólo de una voz.

La señorita Aurelia Sánchez, que está domiciliada en Tarragona, 14, contesta:

—Creo que nadie concede mucha importancia al sonido de una voz, excepto, claro está, cuando se trata de una cantante; por regla general, ni siquiera nos apercibimos de la inflexión o modulación que poseen las personas que tratamos. La voz es de todas nuestras facultades la que mejor puede fingirse, aunque para una persona experimentada difícilmente pasa inadvertida la falsedad. Hablando es fácil descubrir lo que queremos ocultar. Prefiero las voces finas, un poco atiplaadas, y, desde luego, creo que hay voces opacas e indiferentes; lo son la mayoría. La voz de una locutora de radio no puede realmente enamorar a los radioescuchas, pero sí ilusionarles hasta el extremo de creer que es amor.

En Hermosilla, número 91, vive la señorita Elena Morales, que dice:

—La voz puede ser una de las cualidades más atractivas en el conjunto de las características de una persona y también la más difícil de fingir. Es raro que las dotes de fingimiento de una persona lleguen a tal grado de perfección que pueda ocultar por medio de la voz lo que turba su espíritu; por lo que a mí respecta, rara es la vez que me haya dejado engañar por mi interlocutor. Las voces que más me agradan son las infantiles, y las que más me desagradan son las de las jóvenes en esa edad intermedia y ridícula por que todas hemos de pasar. Creo que hay voces opacas e indiferentes. Yo, como radioescucha, no me enamoraría nunca de la voz de una locutora.

La señorita Isabel Alcalde, con domicilio en Zorrilla, 23, dice:

—Creo que la voz es algo de bastante importancia en una persona, ya que es, por así decirlo, el medio más directo de comunicación; la voz puede hacer a una persona agradable o desagradable a los demás. Creo también que no se puede fingir sin caer en el ridículo, aunque concedo que una misma persona puede poseer varias voces, ya que las inflexiones o modulaciones de una misma pueden ser distintas, según la emoción del momento; por esto es fácil descubrir lo que pasa en el alma del que habla. Todas las voces me son agradables si me hablan con sinceridad y afecto. ¿Por qué no ha de enamorarse un radioescucha de la voz de una locutora de radio? Casi es más digno de admiración que el propio Dante.

P. J.

Del día

30 de enero

Hoy no hay nota más destacada que el frío. Esta mañana, a primera hora, era tan intenso que la gente marchaba por la calle encogida, con los abrigos apretados y las bufandas hasta las orejas. El socorrido tema del tiempo llenaba todas las conversaciones en las plataformas de los tranvías, y los que por razón de su oficio tienen que permanecer parados movían los pies como si fueran en bicicleta. Hace unos días, un pronosticador del tiempo, en una de sus crónicas, casi siempre afortunadas, llamaba "templado" a enero. Bien es verdad que el tiempo suele dejar mal a todos los vaticinadores de su humor, empezando por el Observatorio Astronómico. Es frecuente que cuando éste augura una tendencia hacia la mejoría comienzan las lluvias, las nieves, el frío y las heladas. No abandonemos, pues, diga lo que diga quien lo diga, las prendas de máximo abrigo hasta que el sol nos queme. Y perdonen ustedes que también nosotros nos hayamos contagiado hoy del socorrido tema.

MAÑANA

SANTORAL

VIERNES 31. — Santos Juan Bosco, Ciro, Ciriaco, Juan, Saturnino, Tirso, Víctor, Marcela, Luisa y Germiniano.

El sol sale a las 7,26, pasa por el meridiano de Madrid a las 12,28' 15" y se pone a las 17,31.

La luna sale a las 6,22, pasa por el meridiano de Madrid a las 11,3 y se pone a las 15,45.

El tiempo que va a hacer

NUBOSIDAD CON NEVADAS

Aguaceros con viento del Oeste-Noroeste en la costa cantábrica. Lluvias en el mar ibérico y en la cuenca del Segura. Mejoría lenta en el Golfo de Cádiz. Nubosidad variable, con alguna nevada aislada, en el resto de España. Vientos de la región Norte y mar poco agitada en el Mediterráneo.

Después de mañana

ESPAÑA EN TIERRA SANTA.—A las siete del sábado, en la Sociedad Económica de Amigos del País, el reverendo Padre Francisco Quevedo Ortega disertará acerca de "Influencia diplomática y cooperación económica de España en Tierra Santa".

La calle de PUEBLO

ESTRAPERLO FRUSTRADO

Con la venta libre
de penicilina
se ha puesto en campaña
doña Diavolina,
que es una señora
ya sexagenaria
que estraperleando
se ha hecho millonaria.

¿Que es muy raro el caso?
Lector, no te asombres,
¿Es el estraperlo
sólo para hombres?
Pues yo en las esquinas
veo a todas horas
que también es apto
para las señoras.

Esta de mi cuento,
y otras viejas ricas,
dejaron sin "peni"
todas las boticas,
para que cuando a alguien
le falle un pulmón
y quiera la droga
le cueste "un riñón".

Claro que el asunto
es escandaloso
y resulta un crimen,
de lo más odioso;
pero ¿quién se ocupa
de estas pequeñeces
si los capitales
se elevan mil veces?

Por un "clarinazo"
del doctor Palanca,
que ha dicho a un repórter,
con voz clara y franca,
que hay penicilina
sin limitación
para que se cure
toda la nación;

se enteró "la pobre"
doña Diavolina
de que su "negocio"
resultó una ruina;
y adquirió, del susto,
tan grave dolencia...,
¡que se está tomando
toda la existencia!

MINGO REVULGO

Las manos creadoras — LAS EXPOSICIONES

Porcar y la poesía en el espacio.-Goico Aguirre y el arte de la acuarela en estado de pureza

En el Salón Macarrón exhibe 26 óleos el excelente y culto paisista Porcar. La impresión que nos proporcionan, al primer golpe de vista, es la de una serie de paisajes que obedecieran a una "manera", una de tantas "maneras" y de tantos buenos paisistas, dueños del oficio y satisfechos de haber logrado un excelente "nivel" de buena y grata pintura. Mas el observar esta colección de paisajes poco a poco vamos entrando en un panorama de diferentes etapas del pintor y en ellas descubriendo la diversidad de matices que en sus bellos y bien pintados paisajes existen, no sólo de técnica simpática, sino también de espiritualidad moderna (afortunadamente para el autor) con reminiscencias líricas de una tradición del XIX, la que supo apoyarse en un clasicismo ya de acento moderno, con el afán de lograr la poesía en el espacio. Este elemento espiritual es el que predomina en los paisajes de Porcar: es el "leit motiv" de este paisista ante el espectáculo de la Naturaleza. Acaso este elemento, para él primordial, sea la causa de que en la realización del primer término la ejecución quede menos "sentida", menos amada que en la concepción y ejecución de los celajes. El caso no es nada nuevo: desde Salvatore Rosa y Claudio de Lorena hasta Muñoz Degrain, pasando por el mismo Turner y Martín Rico, este elemento lo hemos observado con un carácter predominante sobre el primero y segundo término del paisaje. Recordamos con mucho gusto los siguientes y bellos paisajes: "Las acacias", de finezas dignas de figurar entre los mejores de Henri Foreau, en Francia, y de un Stephan Popesco, el tan celebrado pintor de los grandes espacios en los celajes de esta pintura rumana dada a conocer en París.

* * *

En el gabinete de Estampas del Museo Nacional de Arte Moderno, Goico Aguirre exhibe 42 acuarelas. Hay olvidos involuntarios; algunas veces, cansados por circunstancias ajenas a nuestra voluntad, y hay silencios elocuentes. Mas también hay en la vida "salidas" de mal tono, hijas de la inconsciencia o de un complejo mal reprimido. Séame permitido el decir--por ahora--que en ninguno de estos casos "apuntados" se encuentra el que esto escribe. Así, pues, no presento a Goico Aguirre, porque no necesita "presentación" ni ser "descubierto". El

"Boyero", por Goico Aguirre.

forma parte de la generación de 1920, que todos conocemos, a la que yo he seguido paso a paso en su trayectoria "madrileña" y en los años del grupo español en París. Circunstancias ajenas a sus nobles ambiciones artísticas obligaron a Goico Aguirre a una larga ausencia para con la práctica del arte; a veces es justo el refrán de que "No hay mal que por bien no venga". Nuestro artista, en su larga ausencia para con la práctica del arte, pudo meditar con la máxima del gran Leonardo: "Y si estás solo, serás todo tuyo". Y he aquí que después de los años él se descubre asimismo, con una concepción del arte en estado de pureza. Cada una de sus acuarelas posee la sencilla "razón" de un "oficio" que se ha hecho "arte", y no de un arte que se hizo oficio" para halagar al comprador de fácil visión del mundo. En posesión de este gran elemento de la "difícil sencillez", Goico Aguirre logró con fácil maestría dominar una técnica que ya es suya. Unir a esto una espiritualidad muy moderna, que posee el encanto de un acento "muy antiguo"; porque él supo meditar y conservar fresca la visión. Sus acuarelas están logradas por saber "ver" antes de "conocer" las cosas; por esto él se renueva y no se "repite". El gran Paul Signac pudo decir de este nuestro artista: "Aquí la memoria no reemplaza a la sensibilidad". Con esta importante cualidad, Goico Aguirre puede figurar con artistas que, como el nuestro, se distinguieron en la captación del sabor "local": un F. Schirren (en Bélgica), un M. Barraud (en Suiza) o un E. Corneau, en París.

Francisco POMPEY

USTED LO HA VISTO

Al señor Rogelio le surten la bodega

Don Alberto Gutiérrez, domiciliado en Atocha, 98, nos comunica lo siguiente:

En una reparación de la cañería del agua en la calle del Marqués de Toca, núm. 5, se produjo anoche una explosión, y a consecuencia de la avería se inundaron los bajos del mencionado edificio. El agua atravesó la medianería y penetró en una bodega de la taberna instalada en el 7 de la misma calle, causando graves perjuicios al señor Rogelio, el tabernero.

A las cinco de la madrugada terminaron los bomberos sus trabajos en el siniestro. No ha habido desgracias personales.

Suministro de huevos de racionamiento

Nota de la Inspección de los Servicios de Abastos del Ayuntamiento de Madrid:

"Los días 1 al 8 de febrero próximo, ambos inclusive, y durante las horas establecidas para el comercio, se efectuará la distribución de una partida de huevos últimamente importados.

En los despachos de pan se anunciará el establecimiento de huevería en que podrán adquirir dichos huevos los titulares de cartillas inscritas en aquéllos.

El racionamiento será de un huevo por cartilla, previo corte del cupón número 27 de varios, y al precio de 1,05 pesetas por unidad.

No alcanzando la cantidad disponible a todas las cartillas, el reparto de huevos se ha limitado a un número de despachos en cada distrito proporcionado a su censo de abastecimientos.

Se previene al vecindario que dentro del plazo de siete días señalados tendrá la seguridad de poder adquirir los huevos que correspondan a sus cartillas, sin necesidad de aglomeraciones en los despachos, que, de producirse serán disueltas por los agentes de la autoridad. A tal efecto, a los despachos de huevos se ha entregado cantidad suficiente para atender a la totalidad de las cartillas inscritas en los despachos de pan que les han sido asignados.

Las reclamaciones por faltas en el suministro, si existiesen, serán formuladas en la Sección de Abastos del Ayuntamiento, plaza de la Villa, número 5."

Patatas a Hospicio

Mañana, día 31, se efectuará un suministro de este artículo a las cartillas de abastecimientos inscritas en el distrito de Hospicio, previo corte de los cupones V y VI, semanas cuarta y quinta, a razón de un kilo por persona y al precio de 1,20 pesetas el kilo.

EXPOSICION ALONSO ROCHI

En el Salón Dardo, a partir del 1 de febrero próximo, y hasta el 15 de dicho mes, estará abierta al público una Exposición de cuadros de Alejandro Alonso Rochi.

Canarias expresa su gratitud al Caudillo

Telegrama con motivo de la visita del señor Carrero Blanco

LAS PALMAS, 30 (1,30 t.).—Después de la visita a Canarias del subsecretario de la Presidencia, don Luis Carrero Blanco, ha sido dirigido a Su Excelencia el Jefe del Estado el siguiente telegrama: "Al despedir en nuestro aeropuerto de Gando al excelentísimo señor subsecretario de la Presidencia, cúmplenos expresarle nuestro profundo reconocimiento por tan grata visita, encaminada solucionar, por iniciativa V. E., nuestras necesidades de descentralización económico-administrativa, expresándole a la par nuestras esperanzas de que aquéllas tengan rápida y eficaz realización robustecimiento haciendas insulares, como base angular prosperidad nuestro archipiélago. Respetuosamente salúdanle, Ramón Suárez Franchy, jefe Falange; Matías Vega, presidente Cabildo; Francisco Hernández González, alcalde de Las Palmas de Gran Canaria."

Nuevos cruzados

El nuncio de Su Santidad, monseñor Cicognani, en el solemne acto de imponer la investidura de la Orden Militar del Santo Sepulcro de Jerusalén a los nuevos cruzados. (Foto Cifra.)

Se reúne la Junta rectora de la Unión Nacional de Cooperativas del Campo

En la sala de Juntas de la Obra Sindical de Cooperación y bajo la presidencia del jefe nacional de la misma, se ha celebrado una reunión de la Junta rectora de la Unión Nacional de Cooperativas del Campo.

Se trataron temas de interés general y se adoptaron medidas prácticas para el futuro plan de acción en pro del movimiento cooperativo. Los temas concretos más importantes fueron: constitución de la Mutualidad de Seguros Agrícolas del Campo, confección de la Memoria de 1946, aprobación de los presupuestos para el ejercicio de 1947, situación y actuación de los mataderos rurales cooperativos de Galicia, excedencias de personal, asistencia al Congreso Internacional Agrícola de La Haya importante donativo a favor de los comedores de caridad de la Casa de la Virgen de esta capital y nueva suscripción a favor de la futura ciudad de los Muchachos.

Finalmente y recogiendo deseos formulados por la totalidad de las Cooperativas encuadradas en este organismo, se acordó elevar al jefe de la Casa Civil de Su Excelencia el Generalísimo un escrito felicitando al Caudillo por la defensa de España y reiterándole la total y absoluta adhesión de los elementos y entidades que la Unión representa.

Asamblea general de las Cooperativas agrícolas valencianas

En Valencia se celebró la Asamblea general anual de la Unión Territorial de Cooperativas del Campo, a la que concurrieron representantes de todas las entidades agrícolas encuadradas en aquel organismo. La sesión fué presidida por el excelentísimo y reverendo señor arzobispo de la diócesis y el entusiasmo fué la nota predominante. En la Unión Nacional de Cooperativas del Campo se ha recibido un telegrama firmado por el jefe de la Unión Territorial de Valencia, en que transmite al Organismo central el reconocimiento y la adhesión de las Cooperativas valencianas por la certera dirección orientación dadas al actual movimiento cooperativo español.

PAZ

DOÑA ANGELES BENITEZ DE MILLA

Víctima de una antigua dolencia, exacerbada en el período marxista, de tan crueles quebrantos morales y físicos, y agudizada en los últimos días de cruda temperatura, ha fallecido en Madrid, tras rápida enfermedad, la señora doña María de los Angeles Benítez Medina, esposa de nuestro particular y querido amigo el conocido agente industrial don Adolfo Milla Vázquez. La finada, por sus virtudes y sus excepcionales dotes de carácter, era estimadísima, y su muerte ha sido muy sentida aquí, y causará dolorosa impresión en Málaga, donde los señores de Milla, además de familia, cuentan con numerosas amistades. La conducción de cadáver de la señora de Milla a la Sacramental de San Lorenzo, efectuada esta tarde, ha constituído una sincera manifestación de pesar. A su viudo, especialmente, y a toda la familia testimoniamos nuestro sentimiento por la irreparable pérdida experimentada.

ENCARGADO

de construcciones urbanas, albañilería y hormigón armado se precisa. Dirigirse por escrito al apartado 12.118, exponiendo claramente historial de trabajo realizado, edad, familia y pretensiones. Las referencias deben ser inmejorables.

Ir y venir de Barajas

Esta mañana regresaron de Portugal en el avión correo de Lisboa los señores García Espina, director general de Cinematografía y Teatro, y Soriano, director del No-Do, quienes en la capital lusitana cambiaron impresiones con el director general de Prensa y Propaganda de Portugal, don Antonio Ferro, sobre documentales hispanoportugueses.

* * *

Ha salido en avión para Cádiz el gobernador civil de aquella capital, don José María R. de Valcárcel.

AVISO

Habiendo sufrido extravío la libreta de ahorros del Banco Central número 29378, expedida a favor de don Indalecio Centeno Díaz, se pone en conocimiento del público por si alguna persona o entidad se considerase con derecho a reclamación, advirtiéndose que de no recibirse ésta en el plazo de ocho días, a contar de la fecha de este anuncio, se procederá a extender nueva libreta.

Imposición de la medalla del Trabajo al decano del Gremio de Protésicos Dentales

A las doce de la mañana del domingo día 9 de febrero, en el salón de actos del Gremio de Protésicos Dentales, avenida de José Antonio, número 69, piso primero, tendrá lugar la imposición por el ilustrísimo señor delegado provincial de Trabajo de la medalla del Mérito al Trabajo el decano de esta profesión, don José Verdaguer Bayo.

Han sido invitadas distintas personalidades del Ministerio de Trabajo y jerarquías sindicales y el excelentísimo señor don Federico García Sanchiz, de la Real Academia de la Lengua, que dedicará unas palabras alusivas al acto.

OFICINA DE COLOCACION

El Banco Español de Crédito convoca concurso-oposición para cubrir 50 plazas de aspirantes administrativos.

Edad, dieciséis a veinticinco años. Instancias, hasta el 31 de marzo. Exámenes, el 21 de abril del corriente año.

Para más detalles, dirigirse en solicitud de informes a la Oficina de Colocación, Desengaño, número 7.

VIVIENDAS PARA TRABAJADORES EN VICH

BARCELONA, 30 (3,10 t.).—La Obra Sindical del Hogar comenzará en breve la construcción en Vich de un grupo de viviendas protegidas, Esteban Costa, para trabajadores. Constará de 16 viviendas y su coste será de 867.134,72 pesetas. En la misma ciudad, la Obra Sindical del Hogar termina la construcción de otro grupo, San Miguel de los Santos, integrado por 11 viviendas y con un coste de 471.139,52 pesetas. Este grupo podrá ser inaugurado en el otoño del presente año.

Petición de mano

Por don Manuel Arija, y para su hijo el teniente de Artillería don Luis, ha sido pedida a la señora viuda de Soutullo la mano de su encantadora hija María del Carmen Soutullo, hija del tantas veces aplaudido autor de "La del Soto del Parral". Deseamos a los novios toda la felicidad posible.

En Santander hay vacas PERO FALTA LA LECHE

"En setenta y dos años que tengo es la primera vez que he conseguido ser escuchado en el despacho de un ministro. En épocas anteriores todos estos problemas se amañaban a nuestras espaldas", dice un ganadero

Felipe Arche Hermosa, delegado sindical provincial de Santander, decano de delegados, brillante escritor y entusiasta divulgador de todos los avances económicosociales conseguidos en esa rica y bella provincia castellana, está en Madrid. Reciente está aún el éxito de su último libro, "El ganado vacuno en la Montaña", en el que de mano maestra han quedado expuestas las características agrícolas y ganaderas de la provincia montañesa, la importancia económica del ganado vacuno y el documentado trabajo tecnicoestadístico para cualquier labor futura. Arche Hermosa, que ha venido presidiendo una Comisión de prohombres de las Hermandades sindicales santanderinas, compuesta por los señores Ruiz Rivas, de Ruedo de Piélagos; Osorio Velar, de Bárcena de Cicero; don Félix Mata, de Torrelavega; don Félix Fernández, de Rivamontán al Mar; don Ciriaco Martínez, de Luena, y don Lucio Cardefe, de Artes, en representación de 36.000 familias ganaderas productoras de leche, ha visitado el Servicio de Prensa y Propaganda Sindical para decirnos:

—El principal problema que nos ha traído a la capital de España es el de la leche. Santander es la zona española que posee mayor número de vacas lecheras, y, sin embargo, en la actualidad, carece en absoluto de este producto para su consumo en fresco.

—¿Cuál es la causa?

—El bajo precio a que se paga la leche lo induce a otras aplicaciones.

—¿Solución?

—Hay que tratar de que el precio sea remunerador para el productor. No hay por qué destacar la necesidad de la leche para el consumo. Es un alimento insubstituible, y no solamente la falta, sino ya la escasez, plantea problemas de extraordinaria importancia en todos los órdenes. Hay que evitar, pues, que los productores la transformen clandestinamente en mantequilla, queso y nata, para conseguir así altos precios de adquisición.

Problemas de piensos, ¿existen?

—Desgraciadamente, sí, ya que la última cosecha de maíz, que es el único pienso que produce Santander, ha sido muy deficiente.

—¿Alguna gestión más?

—Abastecer de vino a la provincia y solucionar el problema de la vivienda. Quiero que se empiecen rápidamente las obras del grupo Pedro de Velarde, así como pedir autorización para entregar inmediatamente 80 casas del grupo José María Pereda, construído por la Obra Sindical del Hogar.

—¿Estás satisfecho de tus gestiones?

—Esta es una pregunta que debe contestaría cualquiera de estos señores que componen la Comisión...

—Satisfechos es poco—le interrumpe el señor Osorio, el miembro más viejo que compone la Comisión—; estamos francamente emocionados de la buena acogida que hemos tenido por parte del ministro de Agricultura, director general de Abastecimientos y director general de Ganadería. Dichas tres personalidades han atendido y estudiado con todo cariño nuestras justas aspiraciones, y puedo asegurar, pese a cuanto se diga, que en España existe una verdadera democracia, y que en setenta y dos años que tengo es la primera vez en mi vida que he sido recibido y escuchado en el despacho de un ministro y, repito, la primera vez que la opinión de un modesto ganadero productor de leche va a ser tenida en cuenta para la resolución de estos problemas, que tanto nos afectan. En épocas anteriores, incluso en la republicana, todos estos problemas se resolvían y se amañaban a espaldas del ganadero, tomándose las resoluciones entre los organismos oficiales y las grandes empresas capitalistas transformadoras de leche, sin que contasen para nada nuestros legítimos intereses. Para terminar—nos dice todo emocionado—, les aseguro que éste es el verdadero y auténtico camino de la revolución económica española.

DIEZ MESES CREDITO

Sin fiador trajes, gabanes, gabardinas, radios, camas y bicicletas.—Zorrilla, 5, entresuelo. CONFECCIONES CUENCA

Se aplaza la Junta general del Colegio de Abogados

No encontrándose totalmente restablecido de la por fortuna leve lesión sufrida por el decano del Ilustre Colegio de Abogados de Madrid, don Antonio Goicoechea, se suspende hasta nuevo aviso la junta general ordinaria convocada para mañana.

Es detenido el autor de un crimen

La Dirección General de Seguridad nos remite la siguiente nota:

"En el mes de julio pasado, en el pueblo de Cirujeda, de la provincia de Teruel, en estado de completa descomposición, fué hallado en el monte el cadáver de Gregorio Sánchez Palomo, tratante y vecino de Tortosa. En el cuello presentaba una cuchillada y en la cabeza un tiro de revólver. Cuantas gestiones se realizaron en aquella fecha resultaron estériles.

Recientemente la autoridad judicial competente requirió el auxilio de los agentes especializados adscritos a la Brigada de Investigación Criminal de Madrid, los cuales una vez por aquellos parajes, y después de varios días de laboriosos trabajos policiales, han conseguido descubrir y detener al autor del crimen, cuyo móvil fué el robo, llamado Vicente Millán Escorigüela, de cincuenta y dos años de edad, natural de Pitarque, de la misma provincia, pastor de Cirujeda.

Interrogado declaró ser cierto dió muerte a dicho tratante, al que hace algún tiempo le vendió unas borregas y no se las había pagado, que, como se negaba a liquidar la deuda, discutieron y se agredieron mutuamente. Ya en el suelo la víctima dió a ésta una cuchillada en la yugular, rematándole después de un tiro en la cabeza con un revólver. Seguidamente se apoderó de la cartera con 300 pesetas que contenía."

El catedrático peruano Oscar Trelles en Madrid

Se encuentra en Madrid el doctor Oscar Trelles, ex ministro peruano de Trabajo y Salud Pública.

El doctor Trelles es uno de los médicos de más renombre de su país. Tiene cuarenta y dos años. Estudió en el Colegio Nacional de Nuestra Señora de Guadalupe, de Lima. Sus estudios médicos los realizó en la Facultad de Medicina de París, en la que se graduó como doctor en 1930. Igualmente obtuvo el título de doctor en la Facultad de Medicina de Lima en 1937.

El doctor Trelles es catedrático de Neurología en la Universidad Mayor de San Marcos, de Lima, y director del Hospital de Neurología Santo Toribio de Mogrovejo (Lima).

El ilustre médico peruano se encuentra de paso en Madrid, procedente de París, y piensa continuar viaje para Lisboa.

AYUNTAMIENTO DE CADIZ

El el "Boletín Oficial del Estado" del día 28 de enero corriente se inserta anuncio de concurso para la prestación con exclusiva del servicio de limpieza pública y del servicio de recogida de basuras en la capital y aprovechamiento de residuos.

El plazo para presentación de proposiciones termina a las catorce horas del día 15 de febrero próximo.

El pliego de condiciones se encuentra de manifiesto, en horas hábiles de oficina, en la Secretaría Municipal.

Cádiz, a 27 de enero de 1947.—El alcalde, Alfonso Moreno Gallardo.

SGCB2021

Ayer MIERCOLES

EN LA CIUDAD

El Instituto de Ingenieros Civiles celebró su asamblea general reglamentaria, con objeto de dar posesión de la presidencia del mismo a don Juan Manuel Tamayo y Orellana, presidente de la Asociación de Ingenieros Navales. El acto fué presidido por el ministro de Justicia y Comercio, don Juan Antonio Suanzes, quien pronunció un elocuente discurso.

En el paraninfo de la Universidad Central y con motivo de la inauguración de la cátedra Ramiro de Maeztu, su hermana, doña María, que recientemente regresó de una larga estancia en Buenos Aires, hizo una emocionada biografía del escritor, señalando seguidamente los momentos culminantes de su pensamiento y de su vida.

Ayer, continuando el ciclo de conferencias organizado por la Academia Matritense del Notariado disertó en el Colegio Notarial de Madrid el notario de esta capital don Alejandro Santamaría Rojas, desarrollando el tema "La autoridad marital en la vida".

Presidió el acto el ilustrísimo señor director general de los Registros y del Notariado, don Eduardo López Palop y la Junta directiva del Colegio Notarial de Madrid.

En el Círculo Medina se ha clausurado el ciclo de conferencias sobre el matrimonio, organizado por la Sección Femenina, en el que han intervenido varios ilustres oradores.

La conferencia final fué desarrollada por el P. V. Franco (Paúl). Después de probar brevemente el derecho y el deber educativo de los padres, pasa al tema "Misión educadora de la madre", Siente la necesidad de que la madre esté educada para ser educadora. Describe diversos tipos de mujeres y su influencia en la formación del hogar. Reclama cualidades de puericultora psicóloga y pedagoga para la educación física, intelectual, cívica y moral de sus hijos. Aborda el grave problema de la iniciación sexual, según las normas de Pío XI. Hace atinadas observaciones sobre la psicología maternal, sobre su cooperación con el padre y la eficacia del ejemplo materno, cuya moral conservan sus hijos a lo largo de la vida. El Padre V. Franco, al final de su brillante conferencia, fué aplaudido por el selecto público que llenaba la sala.

CUPON DE CIEGOS.—El premio del cupón de ciegos correspondiente al día 29 es el 312, resultando también premiados todos los números que acaben en 12.

EN LAS PROVINCIAS

La Reina madre de Bélgica y la Reina María José de Italia continuaron sus visitas a los lugares notables y artísticos de Sevilla. Después siguieron viaje hacia Portugal. (Cifra.)

EN EL MUNDO

Una gigantesca ola de frío glacial ha invadido totalmente Europa, provocando en algunas regiones las nevadas más intensas en lo que va de siglo.

Las temperaturas más bajas se registraron en diversos puntos de Rusia, donde el termómetro marcó los 31 grados bajo cero. En Europa Central se registraron temperaturas de 15 grados bajo cero y en Francia llegó a los 22. Nieva intensamente en Alemania, Austria, Italia del Norte, Francia—excepto en las comarcas del Golfo de Vizcaya—, Inglaterra e Irlanda. (Efe.)

Los pacientes del Hospital de San Martín, en Génova, decidieron anoche, con permiso de sus médicos, ir al "cine" y han provocado gran pánico en la ciudad. Los temores suscitados sólo se calmaron—y parcialmente—al declarar el director del Hospital que la enfermedad que padecen éstos, una variedad de lepra, no es contagiosa. (Efe.)

Un alto funcionario del Gobierno de Palestina ha declarado que el plazo fijado por sir Alan Cunningham para que los judíos pongan en libertad al comandante Collins ha sido prorrogado. No se indica por cuanto tiempo.

La Agencia United Press anuncia que el comandante Collins se encuentra hospitalizado en la clínica de Hadashah, de esta ciudad. (Efe.)

El mariscal Von Hindemburg propuso la restauración de la Monarquía en Alemania poco antes de morir, según ha declarado Von Papen ante el Tribunal de Desnazificación que le juzga en esta ciudad. Añadió que Adolfo Hitler no acogió mal el proyecto en un principio y que a la muerte de Hindemburg recibió un detallado informe suscrito por éste acerca de sus actividades como Presidente de la República y la recomendación de que restaurase la Monarquía. Según Von Papen, Hindemburg redactó su testamento político a favor de Hitler. (Efe.)

Magda Fontanges, a quien se le atribuyeron antes de la guerra ciertas relaciones con Mussolini, ha comparecido ante un Tribunal militar. Negó que hubiera pertenecido al servicio secreto alemán en Francia entre 1940 y 1943. El fiscal afirma que era conocida con el nombre de "Helene, agente 8.608". (Efe.)

La Conferencia de auxiliares de los ministros de Asuntos Exteriores para el Tratado de paz con Alemania comenzó ayer tarde su sesión discutiendo el plan soviético para el proceso que habrá de seguirse en la conclusión del Tratado de paz, similar al que se siguió en los Tratados con Italia y los satélites del Eje. En la propuesta soviética figuraba que entre las pequeñas potencias invitadas a la Conferencia de paz estuviera Albania. (Efe.)

En Lake Success Henri Hauck, francés, ponente de la Comisión Social de las Naciones Unidas, interrumpió hoy el debate de la Comisión al exclamar: "¡Dimitid!". Hauck salió de la sala en medio de la estupefacción de los demás delegados. (Efe.)

Austria desea ser tratada como nación que fué oprimida por Hitler

"Su rehabilitación no debe quedar como un punto del programa"

DISCURSO DEL CANCILLER FIGL ANTE LA CONFERENCIA DE AUXILIARES

LONDRES, 30 (3,45 t.).—En un discurso pronunciado ante la Conferencia de Auxiliares de los Ministros de Relaciones Exteriores de los "cuatro grandes", que se celebra en esta capital, el canciller austríaco, Leopoldo Figl, dijo: "Esta es la primera vez desde que acabó la guerra que un jefe del Gobierno austríaco habla ante una Conferencia internacional sobre la situación económica y política de su país." A continuación añadió: "Expreso la gratitud de mi pueblo a los "cuatro grandes" por el hecho de que desde el primer día de la guerra sus pueblos han luchado conjuntamente para conseguir la libertad, independencia y soberanía de Austria."

Refiriéndose a las dificultades de la primera República austríaca, Figl dijo que "la historia de Austria en el espacio de tiempo comprendido entre las dos grandes guerras mundiales ha sido señalada por crisis económicas y políticas. No obstante, el pueblo austríaco ha seguido luchando por la independencia de Austria. Cuando Austria estaba a punto de sobreponerse a la crisis económica mundial sobrevino un gran peligro político debido a la proximidad del régimen fascista en sus fronteras. En aquellos días—siguió diciendo Figl—no existía ningún sistema efectivo de seguridad colectiva. A pesar de esto—continuó diciendo—, Austria siguió luchando por su independencia; pero por último, después de haber conseguido rechazar varios intentos de infiltración, sucumbió ante la abierta agresión militar por parte de Alemania."

"El proceso de Nuremberg —añadió—ha demostrado que la soberanía del Estado austríaco fué suprimida por un acto militar premeditado. Austria se convirtió en la primera víctima de la agresión de Hitler. Considerando el hecho de que no hubo reacción militar por parte de las grandes potencias y que las reacciones diplomáticas fueron de una naturaleza muy leve, la desilusión del pueblo austríaco fué aún mayor. Por lo tanto, sería injusto considerar responsables a aquellos austríacos que se vieron forzados a auxiliar a la máquina bélica de Hitler de la crítica situación actual. Austria, en su totalidad, no podía ser forzada a auxiliar a Hitler, pero los austríacos fueron finalmente obligados individualmente a prestar el auxilio requerido por Hitler. Los "quisling" no radicaban sólo en Austria, sino que existían en numerosos países de Europa."

Después de subrayar que cientos de miles de austríacos sufrieron durante los años de ocupación y que muchos miles han pagado con sus vidas la oposición ofrecida al fascismo y la cooperación prestada a los aliados, Figl dijo que "Austria tiene el derecho moral de ser tratada como una nación que fué oprimida por Hitler y que ahora ha sido liberada. No sólo la justicia histórica, sino la sabiduría política, exige que Austria sea tratada como merece. Una Austria libre e independiente, desde el punto de vista económico y político, es uno de los factores más importantes para poder evitar cualquier futura agresión alemana. Austria es indispensable para la estabilización de las relaciones interestatales en las regiones alpinas. Por lo tanto, la rehabilitación de Austria no debe quedar como un punto del programa del Tratado."

Refiriéndose al punto del Tratado en el que se propone la separación de Austria de Alemania, Figl declaró: "Esto no puede ser limitado a una separación financiera. Austria no debe cargar con la responsabilidad de la agresión de Alemania, de la que no es responsable. Austria no debe ser obligada a llevar un peso que le dificulte la tarea de reconstrucción. Se deben dar facilidades al pueblo austríaco para que siga las líneas democráticas y para que pueda implantar cimientos firmes basados en la política de amistad con las Naciones Unidas."

El canciller austríaco terminó su discurso diciendo que era preciso dar facilidades al pueblo austríaco para que pueda consolidar sus tradiciones democráticas. (Efe.)

EL MINISTRO DE ASUNTOS EXTERIORES DE AUSTRIA, EN LONDRES

El doctor Karl Gruber, ministro austríaco de Asuntos Exteriores, trabaja en la Legación de su país en Londres para la reunión de ministros en la que se estudiarán los Tratados de paz con Austria. (Foto A. P.)

Firma de Tratados en Moscú

LONDRES, 30 (3,15 t.).—La Agencia soviética Tass dice que el ministro de Relaciones Exteriores soviético, Viacheslav Molotov, firmó ayer en Moscú Tratados de paz con Italia, Rumania, Bulgaria, Hungría y Finlandia.

La noticia de la Agencia Tass, que ha sido retransmitida por Radio Moscú, dice que el embajador soviético en París, Bogomolov, firmará los Tratados de paz en nombre de Rusia durante una ceremonia oficial que se celebrará en la capital francesa el día 10 de febrero. (Efe.)

Posible empleo pacífico de la bomba atómica

Sugerencia de los sabios chilenos

SAN FRANCISCO, 30 (3,45 tarde). — Los sabios chilenos han sugerido un posible empleo pacífico para la bomba atómica. El ingeniero José R. Echevarría anuncia que ha sido designado por la Universidad de Chile para estudiar las grandes masas de nieve de las cumbres andinas, haciéndolas descomponerse en niveles más bajos, en los que podrían recogerse y proveer de agua durante la época de la estación seca en Chile. Dijo también que aeroplanos del Ejército chileno dejaron caer dos explosivos de gran alcance este verano como intento de obtener agua para las cosechas chilenas que se veían exhaustas ante la prolongada sequía y falta de lluvia, pero que el intento no dió resultado. (Efe.)

Un poco distin

El frío y la nieve han invadido el recinto ra ante un paisaje bien distinto del al que

Y ahora vean a este tigre traído de las tuosa "pose" ante

Ha aparecido el comandante COLLINS

Herido y casi inconsciente, en la puerta de una clínica israelita

JERUSALEN, 30 (3,45 t.).—El comandante Collins, secuestrado el domingo último por los terroristas judíos, ha aparecido, en estado semiinconsciente y herido, en la puerta de una clínica del barrio israelita, según se confirma oficialmente. Fué trasladado a un hospital militar, donde se encuentra sometido a tratamiento. La Policía ha declarado que no podrá molestársele con visitas por lo menos durante veinticuatro horas.

Los médicos del hospital dicen que el estado de Collins no inspira inquietud. Se encuentra todavía débil, a causa principalmente del cloroformo que le aplicaron sus raptores, y no se sabe cómo pudo ser herido. Cuando fué hallado llevaba un brazo vendado. También presentaba contusiones en la cabeza. Hablaba incoherentemente y sólo dijo a la Policía que se encontraba mal y que no podía hacer declaraciones. (Efe.)

Tres redadas en los arrabales de Jerusalén

JERUSALEN, 30 (4,15 t.).—Tres redadas se han realizado hoy en los arrabales de esta ciudad. Las tropas han actuado de acuerdo con una información facilitada por el comandante H. A. K. Collins, y buscan una cueva donde el citado Collins ha estado prisionero del Irgun Zvai Leumi. Han sido detenidos para su interrogatorio unos veinte hombres sospechosos de ser cómplices del Irgun y tener contactos con la "Escuadra Negra".

La agencia hebrea ha protestado ante el alto comisario, sir Alan Cunningham, de que la Policía y los grupos militares de investigación hayan entrado en el hogar del rabino Fishman, presidente del Comité Ejecutivo de la agencia en Palestina. El registro se efectuó al amanecer y dió por resultado el hallazgo del ejemplar de un periódico que la Policía ha recogido, creyendo que se trata de un importante documento.

Sir Alan Cunningham ha manifestado que el registro se ha realizado como cosa sistemática en relación con la redada de todo el barrio en que viven los judíos ortodoxos en la colina al occidente de Jerusalén.

* * *

JERUSALEN, 30 (4,15 t.).—Se anuncia oficialmente que cuatro enmascarados, armados de revólveres y vestidos a la europea, han asaltado un camión comercial de diez toneladas, con remolque, en la carretera de Haifa a Tel Aviv. Ataron y amordazaron al conductor y huyeron con el camión, que contenía ropas por valor de 10.000 libras. (Efe.)

CONVERSION AL CATOLICISMO

NUEVA YORK, 30 (2,35 t.). Clare Boothe Luce, ex congresista de Conneticut, ha declarado que hoy ha abrazado la religión católica, debido a que "esta doctrina es la que contiene la verdad real". (Efe.)

Fusión de las fuerzas navales y militares de los Estados Unidos

Los altos jefes del Ejército y de la Marina norteamericanos se reúnen en la Casa Blanca para tratar la cuestión de la fusión de las fuerzas de Tierra, Mar y Aire. De izquierda a derecha (sentados): el secretario de Marina, James Forrestal, y el secretario de la Guerra, Robert Patterson. De pie, el general Lauris Norstad, jefe adjunto del Estado Mayor del Aire; el almirante William D. Leahy, asesor naval del Presidente; el general Dwight Eisenhower, jefe del Estado Mayor del Ejército; el almirante Chester W. Nimitz, jefe de Operaciones Navales, y el vicealmirante F. P. Sherman, jefe adjunto de Operaciones Navales. (Foto Cifra.)

"PARODIA DE DEMOCRACIA"

Vandenberg enjuicia las elecciones polacas

WASHINGTON, 30 (3,45 t.). El senador republicano Vandenberg ha propuesto que se efectúen consultas entre los Estados Unidos, Gran Bretaña y Rusia acerca de las elecciones polacas vrificadas el 19 de enero Vandenberg afirmó que el resultado de dichas elecciones y su misma convocatoria han constituído "una parodia de democracia". (Efe.)

Sigue la crisis japonesa

Dificultades que encuentra Yoshida para formar Gobierno

TOKIO, 30 (3,45 t.).—Informes no oficiales afirman que los esfuerzos del primer ministro, Shigeru Yoshida, para formar nuevo Gobierno con carácter de coalición han sufrido un nuevo estancamiento ante la imposibilidad de lograr el acuerdo de los socialdemócratas Estos informes dicen que las mayores dificultades a este propósito han surgido de la insistencia de Yoshida en retener la cartera de Hacienda para el ministro Tanzan Inshibishi, a lo cual se oponen los socialdemócratas, que quieren substituirlo. (Efe.)

Empezaron las negociaciones para la alianza anglofrancesa

EXTENSA CONFERENCIA ENTRE BEVIN Y MASSIGLI

LONDRES, 30 (3,45 t.).—Las negociaciones para el Tratado de alianza anglofrancés han dado comienzo virtualmente con una extensa conferencia entre el secretario del Foreign Office, Bevin, y el embajador de Francia en Londres, René Massigli.

Estas conversaciones se consideran como preliminares para la negociación del Tratado. Las negociaicones propiamente dichas empezarán tan pronto como hayan informado el Gabinete británico y el Estado Mayor, según se declara en el Foreign Office. (Efe.)

Un español, en el Internacional de M

EL CAIRO, 30 (10 m.).—El magistrado español don Antonio Quintano Ripollés ha sido designado miembro del Tribunal Internacional de Mansurah

El señor Quintano Ripollés, fiscal de la Audiencia de Bilbao, es mayor p Magistrat de numer jurídico, miembro cional del

EL EJERC EL ORDE

Diez p y cincue los mi

LA PAZ, Gobierno h tacamentos tamento de ra coadyuv del orden. de Potosí tos minero tados en la a hacer est te barrenos que tienen blación. Se ridades y r dos los par N. R., form Seguridad y ciudadanos

Un fuert se ha esta las lagunas a Potosí.

Aviones sobre esta a la pobla

Se cree ponen de rrenos.

El corre zón" infor unido los R. y obre después de ron a la el ataque, llcías muer ta heridos.

Se desc muertos en que los a llevándose compañeros

MANT POT

mue eridos rebele

1,35 t do fuert es del a Poto mantenimas t que e allan dedie porádic amita, da a con las tantes menos un Co digada s.

n de alrede rten d

s han para p

minero pinta r

de "L habl s del eros, garse Esta do die tros ci núme mineros se re veres

Télef. de PUEBLO 26 26 00

SGCB2021

...no que en Africa

...cinto...oo de Chicago. En él las cebras se hallan ahora del...al que conocieron antes de su cautividad.

...las ...selvas de Bengala cómo no perdió su majes...ante...ve. (Ftos A. P.)

Un recibimiento caluroso se prepara en Buenos Aires al embajador norteamericano

Posiblemente acuda al aeródromo el Presidente Perón

BUENOS AIRES, 30 (2,45 t.). Se están haciendo preparativos para dispensar un caluroso recibimiento al embajador norteamericano, Messersmith, que se espera llegue a esta capital mañana, viernes, o el sábado. Será recibido en el aeropuerto por el ministro de Relaciones Exteriores, Bramuglia, junto con otros ministros, así como los representantes de los Sindicatos y la Delegación de la Conferencia de Trabajadores norteamericanos que actualmente se encuentra realizando una jira por el país. Se recuerda que Perón acompañó a Messersmith al aeropuerto cuando éste partió para los Estados Unidos, y, por tanto, se cree posible que el propio Presidente también acuda a darle la bienvenida al aeropuerto. (Efe.)

EL ASESINO DE GRANA GARLAND

LIMA, 30 (1,35 t.).—La Inspección General de Investigaciones informa que el 27 del presente mes fué detenido por una leve falta en Ayacucho, capital del departamento del mismo nombre, Alfredo Carrión Yangali, quien en la Comisaría se declaró autor del asesinato del director de "La Prensa", de Lima, Francisco Grana Garland, ocurrido el 7 de enero. Carrión Yangali ha sido conducido debidamente custodiado desde Ayacucho, hacia Lima, donde llegará hoy, jueves. (Efe.)

EN NICARAGUA SE CELEBRARAN ELECCIONES PRESIDENCIALES

MANAGUA, 30 (1,35 t.).—Las próximas elecciones presidenciales serán las primeras que se celebrarán en Nicaragua desde hace diez años. Los dos candidatos presidenciales son el doctor Leonardo Arguella, de setenta y cinco años de edad, que cuenta con el apoyo del partido nacionalista liberal de Somoza, y el doctor Enoc Aguado, de cincuenta y ocho años de edad, abogado, respaldado por los grupos de oposición, incluso el liberal, independiente, conservador, socialista y unionista, así como por la Federación Universitaria. (Efe.)

Concierto de una pianista brasileña

FILADELFIA, 30 (1,35 t.).—La pianista brasileña Guiomar Novaes ha obtenido un rotundo éxito con su concierto en el salón de la Academia de Música. El público y la crítica dedica grandes elogios a su técnica prodigiosa, clara inteligencia musical y fina interpretación. (Efe.)

Londres, como en tiempo de guerra

Restricciones de gas y de energía eléctrica

LONDRES, 30 (2,16 t.).—Anoche recordaba Londres los tiempos de la guerra cuando se limitó el uso, tanto de la energía eléctrica como del alumbrado de gas, como medida de conservación de energía. La medida esta vez ha afectado a diversas partes y distritos de la ciudad.

La Junta Central de Fuerza Motriz anunció por radio que a menos que el público, voluntariamente, reduzca el consumo, será preciso imponer restricciones de energía desde las siete de la mañana hasta las siete de la tarde, el período más largo que jamás se ha impuesto aquí.

Quedó apagado totalmente el alumbrado en el distrito de Hyde Park. Se alumbraron otros distritos y la calle de Regent y Trafalgar Square, con faroles provisionales. La temperatura a medianoche fué de ocho grados bajo cero. (Efe.)

TRUMAN se opone al aumento de alquileres

Las tropas norteamericanas ¿se retirarán de China?

WASHINGTON, 30 (12,15 t.). El Presidente Truman ha negado que el informe inspirado por el Congreso de las Organizaciones Industriales que él había aprobado aumente en general el 10 por 100 los precios de los alquileres.

Truman hizo la anterior declaración por conducto de su secretario, Charles Ross una hora después de haber aparecido el informe del C. I. O.

Ross declaró que la opinión del Presidente es la misma que expresó en su entrevista con los periodistas el jueves pasado: "Que no se aumenten los precios de los alquileres".

"El plan que se sigue y se ha seguido hasta ahora es permitir aumentos sólo en casos individuales—dijo Ross—, en los casos en que los dueños de las viviendas puedan demostrar que los alquileres máximos actuales son realmente perjudiciales para ellos." (Efe.)

* * *

WASHINGTON, 30 (2,45 t.). En los círculos militares de esta capital se informa que a consecuencia de la decisión norteamericana de abandonar oficialmente su intento de poner fin a la guerra civil entre los comunistas chinos y el Gobierno nacional de Chan-Kai-Chek se cree que existe la posibilidad de que los Estados Unidos retiren todas sus fuerzas militares estacionadas en China. (Efe.)

Reanudan el trabajo en Detroi

DETROIT, 30 (12,15 t.).-Catorce mil trabajadores de tres fábricas de automóviles han reanudado el trabajo, poniendo fin a la huelga de dos días declarada como protesta por el despido de un obrero. (Efe.)

ACCIDENTE

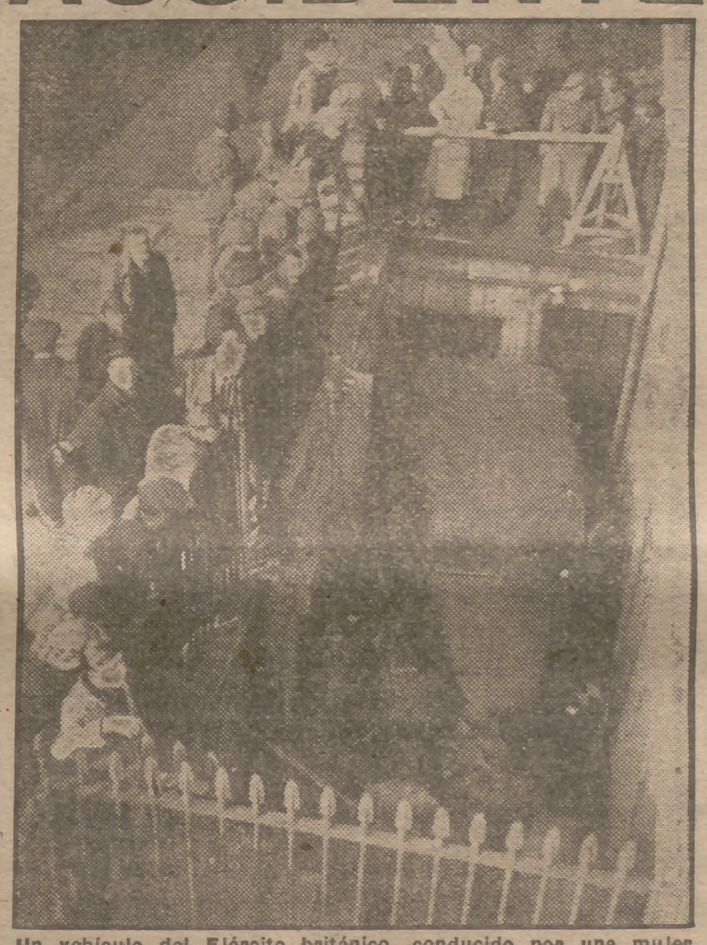

Un vehículo del Ejército británico, conducido por una mujer del A. T. S., cayó en Belgrave Square, de Londres, por una claraboya. Su conductora resultó herida, pero el automóvil apenas sufrió daños. (Foto A. P.)

Suscripción de 2.500 millones de pesetas en Obligaciónes del Tesoro

Esta tarde, a las cinco menos cuarto, ha recibido el director general de Banca y Bolsa, ilustrísimo señor don Luis Sáenz de Ibarra, a los representantes de la Prensa financieros para manifestarles que la anunciada suscripción de 2.500 millones de pesetas en Obligaciones del Tesoro, realizada hoy en el Banco de España y sucursales de provincias, ha constituído un éxito, siendo holgadamente cubierta la operación.

Las suscripciones mayores corresponden a los Bancos Hispano Americano y Español de Crédito, por más de 500 millones de pesetas, siendo a continuación los Bancos de Vizcaya, Bilbao y Central, por 225.

"No habrá otra alternativa que una tercera guerra mundial"

SI LAS NACIONES UNIDAS NO COOPERAN EN UN PLAN MUNDIAL DE ALIMENTOS

Un Comité técnico en la O. N. U. para ayudar a los países necesitados

WASHINGTON, 3 (12,15 t.). Sir John Boyd Orr, director general de la Oficina de Alimentos y Agricultura de las Naciones Unidas, ha manifestado que si las Naciones Unidas no cooperan en un plan mundial de alimentos "no habrá otra alternativa que una tercera guerra mundial".

En un discurso pronunciado por radio dijo que "si las Naciones Unidas no pueden trabajar armónicamente en los problemas de la alimentación, no podrán colaborar en nada".

Pidió a los países que tienen artículos alimenticios sobrantes que hagan todo lo posible en los próximos seis o siete meses para aumentar las exportaciones; pero advirtió que los países exportadores corren el peligro de encontrarse con sobrantes invendibles si las cosechas mejoran en los próximos dos o tres años. (Efe.)

* * *

LAKE SUCCESS (Nueva York), 30 (11,30 m.).—Un Comité técnico, integrado por los delegados de diez naciones, ha sido constituído por las Naciones Unidas para estudiar las necesidades de todas las naciones del mundo y aconsejar y trabajar con las naciones abastecedoras. La ayuda no será necesaria para Checoslovaquia, Finlandia, Etiopía y las Islas Filipinas. Pero el Comité hizo constar que dos miembros de las Naciones Unidas — Rusia Blanca y Ucrania — no han aceptado la invitación del Comité para que expongan sus necesidades.

Las treinta sesiones que ha celebrado ya el Comité se han desarrollado a puerta cerrada, pero el informe de esas reuniones, que contiene 26 páginas, refleja la existencia de un gran desacuerdo entre sus miembros. En el informe se comprende una declaración presentada por separado por el delegado norteamericano, en la cual se recomienda que la cantidad fijada por el Comité para ayuda a Italia sea aumentada en 14 millones de dólares y la cifra de 68 millones de dólares destinada a Yugoslavia sea reducida.

El Comité fué informado de que, según noticias recibidas en los Estados Unidos, hace muy poco tiempo, de Yugoslavia, indican que la cosecha de patatas en ese país es considerablemente mayor que la cantidad especificada en la declaración referente a las necesidades yugoslavas. (Efe.)

¿QUIEREN BARRAS? AHI TIENEN LAS DE LA O. N. U.

El dibujo de la parte superior del grabado muestra el modelo propuesto para bandera de las Naciones Unidas. La bandera de honor será idéntica, salvo que llevará superpuesto a las barras el sello oficial de la O. N. U. Abajo: En los actos oficiales la bandera de la O. N. U. ondeará bajo la de cada país. Las cuatro barras representan las cuatro libertades. (F. A. P.)

...ERC...MANTIENE ...RDEN EN POTOSI

...z po... muertos ...ncue...eridos por ...mi... rebeldes

...PAZ, ...no h... 1,35 t.).—El ...ntos ...do fuertes des... ...o de ...es del depar... ...dyuv... a Potosí, pa... ...den. ...mantenimiento ...osí ... timas noticias ...inero... que elemen... ...en la... allan parape... ...r est... dedicándose ...renos ...porádicamen... ...enen ...amita, con lo ... Se ...da a la po... ... y r... con las auto... ...s par... tantes de to... ...form... menos del M. ...dad y... un Comité de ...anos ...igada de 500 ...s.

...fuerte... ...n de Policía ...esta... alrededor de ...runas ...irten de agua ...osí.

...s han volado ...nes ...para proteger ...esta ...pobla... ...ree... mineros dis... ...de ...inta mil ba... ...corre... de "La Ra... ...nform... se habían re... ...los ...s del M. N. ...obre... ...eros, y que ...s de ...garse ataca... ...la ... Esta repelió ...que, ...do diez po... ...muer... ...tros cincuen... ...ridos. ...desc... número de ...os en... mineros, por... ...dose ... se retiraron ...ñeros ...veres de sus

...el ...bunal ...Asurah

...os valores de ...dentro de la ...ola y autor ...s de carácter ...ormente fué ...unal Interna... (Efe.)

ANTONIO Y MANUEL PASO
Maestros: ALONSO y MONTORIO
MARY BEGOÑA
LINA ROSALES
RAQUEL DAINA
LUISITA CERNUDA
MARUJA PASO
ANGELITA ALONSO
GOMETES
PAQUITO SIMON
autores e intérpretes del grandioso éxito del teatro ALBENIZ "ROBAME ESTA NOCHE".

Francisco Boluda
y su magnífica orquesta, con el divo del cante flamenco
ALFONSO GUERRA
máximas atracciones del elegante salón de té
FONTORIA
Participarán en la emisión artística
FIGURAS Y MELODIAS
que presentada por
RAMOS DE CASTRO
ofrecerá mañana, viernes, a las tres y cuarto de la tarde, por la emisora de RADIO MADRID

PUBLICIDAD GISBERT
De ARENAL, 1.

EN HANOI SE HA REANUDADO LA LUCHA

LOS FRANCESES EMPLEAN MUCHAS PIEZAS DE ARTILLERIA

PARIS, 30 (2,45 t.)—Un comunicado que ha sido publicado a última hora de la noche en esta capital informa que se ha reanudado la lucha en Hanoi, donde las fuerzas francesas emplean piezas de artillería para destruir las barricadas levantadas por los anamitas. Un contingente de tropas del Viet-Nam ha quedado cercado en un punto situado a treinta kilómetros de Hanoi, durante un ataque por sorpresa efectuado por las tropas francesas.

Durante la lucha han resultado muertos treinta y dos anamitas, sin que haya que lamentar pérdidas por parte de las tropas francesas, añade el comunicado. (Efe.)

El robo del famoso cuadro de Guido Reni

Requerimiento al Ministerio de Educación italiano

ROMA, 30 (2,45 t.).—Ha sido requerido el Ministerio de Educación para que investigue sobre el robo del famoso cuadro de Guido Reni "La Inmaculada Concepción" de la Iglesia de San Biagio, en Forli, al noreste de Italia.

No se han facilitado detalles sobre la desaparición de este cuadro, que data del siglo XVII. (Efe.)

AGITACION EN LA INDIA

NUEVA DELHI, 30 (11,45 t.). La Policía de Punjab se encuentra dispuesto a hacer cumplir la orden gubernamental suspendiendo las reuniones y las manifestaciones públicas, deteniendo nuevamente a la mayor parte de los jefes de la Liga Musulmana que fueron puestos en libertad. Anteriormente, el Gobierno provincial de Punjab había suspendido la orden prohibiendo las actividades de la Guardia Nacional Musulmana; pero, al parecer, los musulmanes no estaban aún satisfechos. Se celebraron desfiles y manifestaciones en Lahore y otros centros de Punjab, entre ellos Amritsar, donde las tropas británicas hacían guardia en las calles para evitar la repetición de actos violentos. Entre los detenidos figura la esposa inglesa de Firoz Jan Noon, presidente d ela señora marchaba a la cabeza de la manifestación de mujeres musulmanas. Cuatro periódicos musulmanes de Lahore han sido suspendidos durante cuatro días por su protesta contra la orden gubernamental de restringir la publicación de noticias relacionadas con los actuales acontecimientos. (Efe.)

SGCB2021

Películas en PUEBLO

"MARIA FERNANDA, LA JEREZANA", O LO REAL EN LO POLICIACO

La primera producción de largo metraje editada y dirigida por Enrique Herreros, artista de grandes inquietudes, dinámico y observador, será presentada mañana, jueves, por Filmófono, S. A., en el señorial Palacio de la Música. Se titula "María Fernanda, la Jerezana", y pertenece al género de los films policíacos. Pero conviene hacer la observación de que el tema se ha tomado directamente de los archivos del Madrid de principios de siglo, sin concesiones a la fantasía, ciñéndose a los hechos y al ambiente. Herreros, seducido por el interés de un crimen que fué descubierto cuando ya se consideraba impune, por un sagaz comisario de Policía, ha plasmado en imágenes la apasionante trama, que supera a cualquier drama imaginario.

"María Fernanda, la Jerezana" revela el temperamento de Enrique Herreros como director cinematográfico y sus posibilidades como animador de temas que absorben la atención del público. Atento al realismo de su plasmación, ha elegido para cada personaje el intérprete adecuado, y confía el papel de protagonista a la nueva estrella española Nati Mistral, actriz y cantante de indudable porvenir, a quien acompañan el magnífico actor José Prada, la joven y valiosa Elena Caro, el disciplinado e inteligente José Jaspe y un pantel de primeras figuras de nuestra pantalla.

He aquí una de las escenas más logradas de "María Fernanda, la jerezana", en la que vemos a Nati Mistral y José Jaspe. Esta película que hoy se estrena en el Palacio de la Música, dada la competencia de su director—Enrique Herreros—, auguramos un franco éxito a este nuevo director.

PROXIMAMENTE

JAMES MASON

DIRECTOR: LESLIE ARLISS

EL INTERPRETE Y EL DIRECTOR DE PERFIDIA JUNTOS DE NUEVO EN OTRA GRAN PELICULA

LA NOCHE TIENE OJOS

Películas que entran en nuestro VI Concurso Cinematográfico

"El gran milagro" (2-1), Coliseum.
"Mientras el cuerpo aguante" (2-1), Imperial.
"Conflicto sentimental" (6-1), Palacio de la Música.
"Capullito de Alhelí" (6-1), Cinema Palace.
"La última oportunidad" (13-1), Capitol.
"¡Qué noche aquélla!" (16-1), Palacio de la Música.
"Envuelto en la sombra" (16-1), Coliseum.
"Miss London, Ltd." (16-1), Cinema Palace.
"Un crimen para una sentencia" (20-1), Avenida.
"El caballero del Oeste" (20-1), Rex.
"Por el gran premio" (23-1), Imperial.
"Alma canaria" (23-1), Cinema Palace.
"Celos" (27-1), Palacio de la Prensa.
"María Luisa" (27-1), Avenida.
"Corsarios de Florida" (27-1), Gran Vía.
"María Fernanda, la jerezana" (30-1), Palacio de la Música.
"Persecución en Argel" (30-1), Cinema Palace.
"Pasarse de vivo" (30-1), Imperial.

UNA PELICULA OBSESIONANTE

"La noche tiene ojos" es una de las últimas películas realizadas por James Mason antes de su partida para Hollywood, donde hoy es "el comentario del día" su fabuloso contrato, el más alto que se ha pagado a ningún artista.

"La noche tiene ojos" ofrecía a James Mason una oportunidad espléndida para realizar antes de su marcha a la Meca del cine una película llena de dificultades interpretativas que recordase a su "legión de admiradores" —toda Inglaterra y en el mundo millones—su calidad excepcional de actor.

Adaptada de una novela de Alan Kennington, "La noche tiene ojos" nos da a conocer el trágico derrumbamiento de una inteligencia poderosa que un día fuera aclamada por el mundo por sus creaciones artísticas y que, obscurecida y anulada, impelida por una extraña fuerza misteriosa al mal, no sueña en la belleza de los plenilunios, sino que pone en ellos la nota trágica de una muerte violenta.

"La noche tiene ojos" será presentada muy en breve por Astoria, la marca aliada del éxito, y será recordada como una de las mejores proyectadas en la presente temporada cinematográfica.

LA MAS INTERESANTE AVENTURA

Sherlock Holmes, creador del detectivismo moderno, héroe de famosa escuela inglesa de Rugby, inmortal por sus teorías pedagógicas y sus sistemas de enseñanza, hoy día adoptado por medio mundo.

su género, será presentada por Astoria, la marca aliada del éxito, hoy, jueves, en el Cinema Palace.

Después del estreno

LAS IMAGENES DE UN FILM DE ENRIQUE HERREROS

Al plasmar Enrique Herreros un tema de drama policíaco sucedido en el Madrid del novecientos, o sea "María Fernanda, la Jerezana", se propuso desarrollarlo siguiendo estrictamente su línea de acción, sin distraerse en detalles episódicos, para condensar el interés.

No hay tampoco truculencias ni exageraciones. El drama misterioso discurre a través de la investigación del comisario de Policía, enfrentado con un enigma difícil de resolver.

Josita Hernán, una de nuestras primeras figuras del cine, logra la más brillante de sus interpretaciones en "Las inquietudes de Shanti-Andía", versión cinematográfica de la novela del insigne Pío Baroja, que muy pronto se estrenará en Madrid.

YA existe...

EN ESPAÑA EL PROCEDIMIENTO PARA PRODUCIR PELICULAS EN COLOR

Cinefotocolor

EXCLUSIVIDAD DE PRODUCCIÓN EN ESPAÑA Y VENTA DE PATENTES EN EL EXTRANJERO

Producciones Cinecolor, S.A. (PROCISA)

PRODUCCIONES CINECOLOR, S.A

PASEO DE GRACIA, 83, Barcelona. (ESPAÑA)

"TOMAS BROWN" Y LOS ESCOLARES DE HACE UN SIGLO

Los escolares de hace cien años en Inglaterra tenían pocas diversiones que tuvieran algo de pacíficas, caseras o pasatiempos instructivos manuales, tales como construcciones en miniatura, radio amateur, fotografía, cine u otras, sino que para divertirse sólo veían en ello haciendo el mal o por medios más brutales, en donde los mayores y más fuertes dominaban a los pequeños y más débiles, por lo que siempre peleaban, luchaban y acababan de mala manera unos y otros. Los partidos de fútbol eran de verdaderas masas de jugadores, donde las patadas alguna que otra vez daban en la pelota, los castigos eran "tostado y asado de pantalón" en la chimenea, puñetazos entre contendientes completamente desiguales, carreras locas con carros de caballos; en fin, toda esta vida ya olvidada es revivida en la cinta R. K. O. titulada "Tomás Brown", basada en la famosa novela de Thomas Hughes, interpretada por el insuperable artista juvenil Jimmy Lydon y los no menos famosos Cedric Hardwick, reencarna al doctor Arnold, reformista de la famosa escuela inglesa de Rugby, inmortal por sus teorías pedagógicas y sus sistemas de enseñanza, hoy día adoptado por medio mundo.

mil aventuras inquietantes y azarosas, vive en "Persecución en Argel" la más apasionante de su historia. El robo de una joya de fabuloso valor y el secuestro de un príncipe heredero de un trono forjan la trama argumental de esta película, que tiene por intérprete principal a Basil Rathbone.

"Persecución en Argel" aprisiona el interés del espectador, que sigue con apasionamiento e inquietud los más extraños peligros, las asechanzas más arteras y las más alevosas intrigas que intentan hacer su víctima al famoso detective, que casi siempre logra evitarlos con sus deducciones geniales.

Esta película, excepcional en su género, será presentada por Astoria, la marca aliada del éxito, hoy, jueves, en el Cinema Palace.

LAS INQUIETUDES DE Shanti Andía

PIO BAROJA

JOSITA HERNAN · MANUEL LUNA · JORGE MISTRAL · JESUS TORDESILLAS

Dirige A. RUIZ CASTILLO

DECLARADA DE INTERES NACIONAL

PROXIMO ESTRENO

CFA

Críticos, autores, actores y exhibidores opinan...

TOMAS BROWN

"... Una gran película... y distinta. Su realismo y su encanto me han tenido completamente intrigado." (Charles Boyer.)

"... He llorado..., he reído. Me he divertido muchísimo. Mis felicitaciones a los productores, director, autores y a todos los que han intervenido en la hechura de este nuevo éxito, que agradará a jóvenes y viejos." (Kay Francis.)

PALACIO de la MUSICA

HOY, JUEVES, ESTRENO

NATI MISTRAL · JOSE PRADA

ELENA CARO · JOSE JASPE

MARIA FERNANDA

"La Jerezana"

DIRECTOR ENRIQUE HERREROS

UNA HISTORIA REAL ENCONTRADA EN LOS ARCHIVOS POLICIACOS DEL MADRID DE ENTONCES...

PRODUCCION FILMOCEANO

TOLERADA MENORES

Espectáculos

GACETILLAS

ORQUESTA NACIONAL. DIRECTOR, ALBERT HEINIG

"Leonora", Beethoven; "Sinfonía 40", Mozart; "Primera sinfonía", Brahms. Mañana, viernes, 6,45, Palacio Música.

ORQUESTA SINFONICA MONUMENTAL CINEMA

Domingo, 2 febrero, **11,30. CARNAVAL ROMANO, Berlioz; QUINTA SINFONIA (Nuevo Mundo), Dvorak; DANZA MACABRA, Saint-Saens; ULTIMA DANZA, Beigbeder; DAFNIS Y CLOE, Ravel. Director, LOPEZ VARELA.**

Funciones para mañana

TEATROS

Albéniz.—(220200.) 6,45-10,45 (¡exitazo!): Róbame esta noche. Espectacular revista.

Alcázar.—(Celia Gámez.) 6,30 y 10,30: Vacaciones forzosas (éxito clamoroso). Butaca, 15 pesetas.

Beatriz. — (Bassó-Navarro con María Esperanza Navarro.) 7 y 10,45: La educación de los padres, de Fernández del Villar.

Calderón. — (Compañía Lola Membrives.) 6,45 y 10,45: La Infanzona, del glorioso don Jacinto Benavente. Genial creación de Lola Membrives.

Circo Price.—6,45-10,45: ¡Ultima semana! del 83.º Charivari. Irma Vila y su Mariachi mexicano, Cantin (doble de Cantinflas), caballos Schuman, etcétera. ¡Sensacional programa!

Comedia. — 7 y 10,45: Pepe Marchena en Siguiriya. Juan Varea, Ramón Montoya. Más de treinta artistas.

Cómico.—7 y 10,45 (presentación): Oh, bugui, bugui (revista musical).

Español.—(212121.) Tarde, 6,45: La ermita, la fuente y el río.—Noche: no hay función.

Fontalba.—(214419.) 6,45 y 10,45: Pilar López presenta su ballet español con José Greco, Manolo Vargas y toda su compañía.

Fuencarral. — (Compañía Valderrama.) 6,45-10,45: Los niños del Jazmíñero. — Noche: Homenaje Gitana Blanca. Gran fin de fiesta, tomando parte eminentes artistas.

Infanta Isabel.—7-11: Romeo y Julieta Martínez, de Tono. ¡¡Más de 100 representaciones entre miles de carcajadas!!

Lara. — (Compañía titular.) 7 y 10,45: Madre Alegría.

Madrid.—6,30 y 10,30: La Producción Kaps y Joham Melodías del Danubio. Localidades, desde 4 pesetas.

María Guerrero. — (233694.) Todos los días, 7 tarde; miércoles, sábados y domingos, 7 y 10,45: Plaza de Oriente.

Martín.—6,30 y 10,45: ¡Cinco minutos nada menos! Exito Incólume.

Reina Victoria.—(Compañía de comedia Gascó-Granada.) 6,45 y 10,45: Rumbo, de Quintero y León). Butaca, entresuelo, 8 pesetas.

Rialto.—6,45 y 10,45: Anacleto se divorcia, de Muñoz Seca y Pérez Fernández. La mejor creación de Somoza. Dos horas de risa constante.

Zarzuela.—(Rambal.) 6,45 y 10,45: Chu-Chin-Chow. Butaca, de 5 a 8 pesetas; general, 1,50.

CINEMATOGRAFOS

Actualidades.—Continua 11 mañana: Gran programa de actualidades.

Argel. — 4: Su primer amor (Diana Durbin - Charles Laughton - Franchot Tone; formidable estreno barrio Salamanca) y Romanza en tono menor (emocionante).

Avenida.—7-10,45: María Luisa (Jeziane - Henrich Gretlen). Tolerada.

Bilbao. — 7 - 10,45: Como te quise te quiero (Merle Oberon). Tolerada. 6.ª semana.

Callao.—6,45-10,45: Casablanca (Ingrid Bergman - Humphrey Bogart). 7.ª semana. Ultimos días

Capitol.—7-11: La última oportunidad.

Carretas.—10 mañana: Revuelta en la India. Tecnicolor. Tolerada.

Coliseum. — 6,45 - 10,45: Envuelto en la sombra (Lucille Ball-Clifton Webb-William Bendix-Mark Stevens). 3.ª semana.

Chueca.—(240599.) Continua: Sherlock Holmes en Wáshington y La frontera de los diamantes.

Europa.—6: El hombre de San Francisco. La mujer y el monstruo

Goya. — 6,30 - 10,30: Treinta segundos sobre Tokio (Spencer Tracy). Primer reestreno.

Gran Vía.—(226034.) 6,45 y 10,45: Corsarios de Florida (Fredric March-Franciska Gaal-Akim Tamiroff). Tolerada.

Imperial.—Continua 3-5-9-11. Numerada 7-9: Pasarse de vivo (Isa Miranda y Vittorio de Sica).

Latina.—Continua 4,15 (totalmente reformado): Audiencia pública y El gran vendaval.

Monumental Cinema. — Continua 4: Cita en la frontera y Niebla en el pasado (Greer Garson-Ronald Colman). 3.ª semana.

Palace Cinema.—6,45 y 10,45. Persecución en Argel (Basil Rathbone-Nigel Bruce). Tolerada menores.

Palacio de la Música. — 6,45: Concierto Orquesta Nacional.—10,30: María Fernanda, la Jerezana (Nati Mistral-José Prada). Tolerada.

Palacio de la Prensa. — 6,45-10,45: Celos (Jane Randolph-Nils Aster). Director, Gustav Machaty.

Panorama.—11 mañana: El bazar de las sorpresas (James Stewart-Margaret Sullavan). Los caprichos de Elena (Rosalind Russell). Primer reestreno centro

Pavón.—4: Es peligroso asomarse al exterior y Uña y carne.

Príncipe Alfonso. — (234373.) 6,30 - 10,15: El Gran Michell (Leslie Howard). Mi adorable salvaje (Louise Albritton).

Progreso.—6,45-10,45: La ninfa constante (Charles Boyer-Joan Fontaine).

Real Cinema. — (229529.) 7-10,45: Complementos. La reina de Nueva York (Carole Lombard-Fredrich March). Tolerada.

Rex.—(223700.) Cont. 11 a 6 tarde. Num. 7 y 10,45: El caballero del Oeste (Gary Cooper-Loretta Young). 2.ª semana.

Ribera. — (Ribera Curtidores, 33. Tel. 273397.) Sección continua 5 tarde (colosal programa): La ciudadela y La tragedia de la Bounty.

San Carlos. — Continua 5: El crimen de la calle de Bordadores (Manuel Luna-Mary Delgado) y La honorable Catalina (divertidísima comedia frívola, por Edwige Feuillière).

San Miguel.—6,45-10,45: Otra vez juntos (Charles Boyer-Irene Dunne). 2.ª semana.

Sol.—11 mañana: Miss London Ltd. (preciosas melodías y mucha risa) y La casa del miedo (Basil Rathone-Nigel Bruce).

Tívoli.—Continua 5: Vidas sin rumbo (Henry Fonda-Jean Bennett) y La casa del miedo (Basil Rathone-Nigel Bruce).

FRONTONES

Recoletos. — 10,30: Salsamendi I-Salsamendi III; Azpiroz-Urtasun-Goicoechea. Antes otro a cesta.

¿LA MEJOR PELICULA?

CONCURSO CINEMATOGRAFICO MENSUAL

.....,
estrenada en Madrid el día .....
de enero de 1947 en la pantalla del
cine .....

REMITE:
Don .....
.....,
que vive en .....,
calle ....., n.º .....

PUEBLO

CORTE ESTE CUPÓN

y envíelo relleno con toda claridad a la Dirección del cine donde fué estrenada la película por la que vota. Esta película ha de ser necesariamente de las estrenadas en Madrid desde el 1 al 31 de enero inclusive. Entre los votantes de la película que reúna mayor número de votos serán sorteados diversos regalos, entre los que figuran **MIL PESETAS** para invertir en **GALERIAS PRECIADOS** y **QUINIENTAS PESETAS** también para adquirir artículos en tan importantes establecimientos.

SGCB2021

La Escena ANIMADA

EN HONOR DE DON JACINTO BENAVENTE

"Los intereses creados", en fiesta de gala

Desde hoy, jueves, se hallan a la venta en la contaduría del teatro de la Comedia las localidades para la presentación de la nueva compañía La Antigua Farsa con "Los intereses creados", en función de homenaje al glorioso don Jacinto Benavente, organizada por iniciativa del Montepío de Actores Españoles y patrocinada por la Asociación de la Prensa de Madrid.

La fiesta será de gran gala, rogándose a los concurrentes el traje de etiqueta. Tanto los decorados, que ha realizado Ressti sobre los bocetos de Perrer y Fontanals, como el vestuario, confeccionado por Peris Hermanos con arreglo a figurines de los mismos artistas, prometen una "mise en scene" excepcional, digna de la famosa obra benaventina.

Cuando, terminada la representación, el ilustre Felipe Sassone haga, en nombre de los organizadores, el ofrecimiento del homenaje ante las representaciones más destacadas de la escena española, un grupo de ancianas pensionistas del Montepío ofrendará unos ramos de flores a don Jacinto, que serán emocionada expresión de admiración y gratitud.

Como ya se ha anunciado, esta función se celebrará el próximo día 4.

"Romeo y Julieta Martínez" alcanza la cien representación

Anoche, en el teatro Infanta Isabel, se celebró la cien representación de la función "Romeo y Julieta Martínez", que alcanzó un buen éxito de público. Isabelita Garcés estuvo como nunca y el resto de la compañía actuó felizmente, consiguiendo que el público aplaudiese muchas escenas y riese sin cesar durante toda la representación.

Como final de fiesta, y en honor a la función, actuaron Irma Vila y su Mariachi mejicano; Angel de Andrés, que contó unos cuentos graciosísimos, y Franz Joham, que interpretó uno de sus más graciosos "sketches", en el que intervinieron como fantasmas de honor los señores López Rubio, Tono, Perico Chicote y Marquerie. Cuatro excelentes fantasmas, con la sola excepción de Perico Chicote, que tiene ya por costumbre el no ensayar los papeles. Y no es que el popular y simpatiquísimo barman no tenga grandes cualidades de actor, sino, sencillamente, que fía mucho en sus dotes de improvisador. Nos gustaría que en sus próximas actuaciones cuidase más de los ensayos, porque sentimos deseos de dedicarle un elogio merecido como actor.

B.

Homenaje a la Gitana Blanca

La compañía de Juanito Valderrama está realizando sus últimas actuaciones en el teatro Fuencarral. Valderrama se despide en pleno éxito, como suponíamos. Algunas de estas funciones de despedida de los excelentes artistas que encabezan los "ases" de la canción y de la danza andaluzas, Valderrama y Mercedes Borrull, tendrán un carácter extraordinario.

Así, mañana se celebrará en Fuencarral un homenaje a la Gitana Blanca para celebrar el

MERCEDES BORRULL

triunfo alcanzado por Mercedes en la obra del Pastor Poeta "Los niños del jazminero", formando con Juanito la pareja acaparadora de los mejores aplausos del público.

La función en honor de la Gitana Blanca terminará con un fin de fiesta atractivo y variado, para el que se cuenta con elementos artísticos de primer orden. Entre éstos está la graciosísima Luisita Esteso y "nada menos" que el equipo de primeras figuras de Martín: Pepita Benavent, Lepe, Cervera, Bodega y algún otro tan significado. Hay también el propósito de que intervenga en el fin de fiesta, como una original atracción del mismo, el matador de toros Albaicín, con una charla adecuada al festival y a la simpática protagonista del mismo.

TABLILLA.

Ha fallecido en Madrid el conocido maestro de baile Manolo Mora, que popularizó en sus actuaciones coreográficas personales ante el público el sobrenombre de "Tito".

Actualmente era maestro de coreografía en la compañía de revistas de Celia Gámez, donde era muy apreciado por sus condiciones artísticas y particulares.

—El espectáculo "Siete colores" ha sido contratado por el empresario del teatro Apolo, de Valencia, que actualmente realiza en Madrid la programación de su local.

—Rambal, que no descansa, ha comenzado a montar "El retrato de Dorian Grey", de Oscar Wilde, obra escenificada por Manolo Soriano Torres, Alvaro Alcaide y el propio Rambal.

—También preparan Soriano y Alcaide la adaptación de "La mujer sin alma", considerada como una de las mejores comedias americanas de estos últimos tiempos.

ALEGRE

Compro alhajas, objetos de oro y plata.

ESPOZ Y MINA, 3, entlo. Telf. 24558.

AL PASO

Un recibimiento frío...

Regresaron los muchachos que representaron nuestros colores en Lisboa. Fría la mañana, gélido el recibimiento.

* * *

Hasta veinte aficionados descontentos se citaron en la estación de las Delicias para dedicar al equipo nacional una silba todo lo estrepitosa que puede resultar la de un orfeón de veinte voces.

* * *

Peor que esto supo a los seleccionados la reacción de los carabineros en la frontera. Ellos, tan condescendientes siempre con los internacionales, afinaron ayer hasta el límite.

* * *

A Lezama le registraron hasta los bolsillos. Querían descubrirle los dos goles que le pasaron de contrabando.

* * *

Aparicio ocultaba unos "cartones". Un carabinero requisó la mercancía por excesiva.

—Pero si esto no es sólo para mí. Se va a distribuir entre todo el equipo.

El jefe ordenó:

—A ver, los cartones de Bañón, Querejeta, Curta, Nando y Gonzalvo, que se les entreguen a ellos. Los otros... ¡al saco!

Y Aparicio exclamó:

¡Eh, que yo no jugué! Sólo fuí suplente.

—Ah, bueno. Entonces puede fumar...

* * *

Nosotros quisiéramos saber cómo andará de remordimientos el jugador español que cortó la carrera de Martín, el "capitán Maravilla", el hombre que prometía convertirse en el delantero centro más grande de todos los tiempos.

* * *

El domingo, cuando en la graderío oigais a algún energúmeno animar a un equipo al juego violento, acordaos de la situación a que nos han llevado los cazadores de contrarios... y sacudid fuerte y sin piedad.

* * *

La incitación al atentado está penada en el Código y debe estarlo en las normas deportivas.

* * *

Por Dios, ¡qué nadie recuerde ahora que después del 7-1 de Londres surgió el arco iris del 5-0 de Dublín!

* * *

¿No les parecen escasas dos horas de entrenamiento a la semana?

Nuestros profesionales no se agotarían con otras tantas para "coger" dominio de balón.

* * *

Pregunten a Samitier cuántas jornadas intensivas le costó llegar a ser "el mago del balón".

Algunas, algunas. Distribuídas a lo largo de su niñez y... de su juventud.

Los ases de hoy, tan pronto se consideran tales, ya no tocan más un balón en entrenamiento. Y, claro, el domingo... menos.

JOSETIN

Tercera división

Se jugaron ayer tarde en Tomelloso y Zaragoza dos partidos de fútbol correspondientes a la jornada del domingo y suspendidos en tal día por el temporal. En Tomelloso el titular fué batido por el Pontevedra por 2-1. En Zaragoza, el Arenas local derrotó al Indauchu, de Bilbao, por 5-3.

DEPORTES en PUEBLO

Pantalla pugilística

El campeón Paco Bueno, en Madrid

El "manager" parisiense Dupré --timonel que fué también de "Izy" Gaztañaga en sus inicios--presenció en San Sebastián una sesión de adiestramiento de nuestro campeón nacional Paco Bueno. La experiencia del galo su costumbre de ver y calibrar valores pugilísticos, adivinó en el guipuzcoano calidades y formas de una posible figura continental. Y así habló el mozo español:

—Usted puede ser campeón de Europa de los semipesados...

Poco después se lanzaba a los cuatro vientos la noticia. Paco Bueno, conducido por la mano hábil de Dupré, recorrería Europa en busca del camino que había de llevarle hasta Freddie Mills y al título del Continente.

Pasó el tiempo y todo parecía olvidado; pero en Madrid ha aparecido de pronto el "premier" nacional del peso fuerte, quien prepara en estos días su viaje a Bruselas, donde habrá de combatir con Golfaux. Primera escala de su crucero.

—Cinco minutos con Paco Bueno y éstas fueron sus declaraciones:

—Si consigo resolver satisfactoriamente los últimos detalles de mi viaje, en la semana próxima abandonaré España con rumbo a Bélgica, donde tengo comprometida una pelea con el campeón de los semipesados de aquel país. Luego volveré a mi tierra para tomar parte en la velada que se prepara en Valencia para el día 18 de marzo.

—¿Y el combate con Mills?

—Todo llegará. Estoy decidido a combatir con él, y tengo la seguridad de que así será y de que... venceré.

—Mucha es tu seguridad...

—Sí, señor; he visto varios noticiarios cinematográficos de los últimos combates del campeón inglés, y en ellos he podido comprobar que se trata de un hombre valiente y acometedor, pero con poca técnica. Algo parecido--salvando las distancias--a Fidel Arciniega. Comprenderá usted ahora la razón de mi confianza. Tengo muchos deseos de actuar en Inglaterra, donde espero gustará mi estilo y donde he de encontrar la oportunidad de conquistar para España un título de Europa. Piense usted, por último, que estoy considerado como el segundo boxeador continental en la categoría de los semifuertes. Me precede tan sólo Freddie Mills.

La afirmación de Pabo Bueno es cierta. Poseemos el número correspondiente al 10 de enero de la revista italiana "Il ring", dirigida por Mazzia, en la que figura la clasificación de los mejores hombres europeos, y en el grupo de los semicruceros figura esta escala: campeón, vacante; primero, Mills; segundo, Bueno; tercero, Bertola (Italia); cuarto, Musina (Italia), y quinto, Golfaux (Bélgica).

Sólo esperamos que nuestro representante triunfe en su viaje y que llegue a mejorar su posición en el "ranking" italiano.

C. A. PALOMINO

HIPICA

El 16 de marzo empiezan las carreras de caballos

Habrá un total de quince reuniones

Se encuentra a punto de publicarse en el "Boletín" de la Sociedad de Fomento de Cría Caballar el programa de carreras de caballos que esta primavera se celebrarán en el Hipódromo de la Zarzuela, de Madrid. Consta el programa de quince reuniones, que se correrán los días 16 y 23 de marzo, 6, 13, 20 y 27 de abril; 4, 11, 18 y 25 de mayo, y 1, 8, 15, 22 y 29 de junio, correspondiendo todas estas fechas a domingos.

El total de premios es de pesetas 719.500, y se disputarán los premios importantes de todas las temporadas. El número total de pruebas—cinco por reunión—queda distribuído de la siguiente manera: nueve de recorrido de campo, doce de vallas, nueve para potros de dos años, siete de tres años nacionales, once de tres años importados y nacionales; cuatro de tres años en adelante, nacionales; dieciocho de tres años en adelante, nacionales e importados; una de cuatro años en adelante, nacionales, y cuatro para cuatro años en adelante, nacionales e importados.

Además de estas carreras se están haciendo gestiones con las cuadras andaluzas para procurar dar unas cuantas pruebas de cruzados que se añadirían en las cinco últimas reuniones.

La novedad del programa de este año es la de en que las carreras de recorrido de campo podrán tomar parte toda clase de caballos de cualquier edad y raza.

R. L.

NOTAS

La actualidad en el deporte

EL domingo, Liga. El Atlético de Madrid se desplaza a Barcelona. Y en Las Corts habrá "día del Club". Lo que querrá decir que el éxito económico será de los azulgranas y el deportivo... puede ser de los blanquirrojos. ¿Y... por qué no?

* * *

Capo y Gual, los dos segundas categorías del ciclismo español, han declarado que ellos han firmado por el mismo Club y que seguirán siendo amigos y compañeros por encima de todo. He aquí, en breves palabras, una magnífica contestación a la última orden de la U. V. E..., de acuerdo con lo que se escribió en estas columnas el sábado último... N. P.

PUEBLO y ECONOMIA

BOLSA DE MADRID

FONDOS PUBLICOS.—Interior viejo 1930 F, 90; E, 99,50; D, 91,50; C, B y A, 96 (—0,75); idem nuevo 1944, 88,75; Exterior, 108; Amort zable 4 por 100, 100,25; idem 3 por 100 G, 89,25; F, 90,25; E, 91 (+0,50); D, 91,50 (+0,50); C y B, 93,50 (—1); A, 94,50; idem octubre, 100,25; idem 3,50 por 100 1945, 93,60; Reconstrucción Nacional, 98,50; C. Isabel II, 101; Villas 1914, 95; Mejoras Urbanas, 96; Interior 1931, 100,25; Ensanche 1931, 100,25; idem 1941, 91,50; Hidrográfica Ebro 6 por 100 1927, 102; Trasatlánticas mayo 1925, 96 (—1); idem 1928, 96; Corporaciones del Estado, Provincia y Municipio, 70; Majzén, 98; M. Guipuzcoana, 70; Tánger-Fez, 97; Cédulas hipotecarias 4 por 100, 98,50 (—0,50); idem A, 104,50 (—0,50); idem B, 105; idem C, 104,25 (—0,75); idem exentas, 105 (+0,50); Crédito Local Interprovincial, 97,75 (+0,25); idem lotes, 97,75 (+0,25).

ACCIONES. — Banco España, 452 (—1); idem Exterior, 301 (+1); idem nuevas, 1.000; idem Hipotecario, 450; idem Central, 545 (+15); idem Rural, nuevas, 415; Idem Español de Crédito, 760 (—25); cup., 88, 90; cup., 90, 90; idem Hispano Americano, 580; idem Previsores de 50 pesetas, 450 (—5); idem de 500 pesetas, 455; idem Mercantil e Industrial, 382 (+2); idem Río de la Plata, 160; Energía e Industrias Aragonesas, 330 (+5); Hidroeléctrica del Chorro, 324 (—2); idem Española, 437 (+2); Chade A, B y C, 1.338 (—12); cupón, 155; idem D y E, 1.330 (—10); cup., 31; Nansa, 215 (—3); Iberduero, ord., 351 (—1); idem 4 por 100, 339 (—1); idem novísimas, 1.395 (—5); Mengemor, 268 (+3); Saltos Levante, preferentes, 309 (+1); Sevillanas, 335 (—5); U. Eléctrica Madrileña, 240 (+14); Telefónicas, preferentes, 235 (+1); idem ordinarias, 840 (+25); Cea, 127 (—1); Minas Rif, 336 (+3); Duro Felguera, 332; Ponferrada, 425; Campsa, 230; Naviera Aznar, 2.550 (+10); Naval, ordinarias, 122 (—1); idem, preferentes, 133; Santa Bárbara, 220 (+10); Insa, 220 (—3); Fénix, 2.000 (+100); Sud América, 375; Metro, 423 (—5); Urbanizadora Metropolitana, 2.775 (—25); Inmobiliaria Metropolitana, 455 (—5); Tranvías de Granada, 45 (—5); idem de Madrid, 120,50; El Aguila, 418 (—2); Azucarera General, 184 (+1,50); Adra, 140; Ebro, Azúcares, 432; Dragados, 218.

OBLIGACIONES. — Gas Madrid, 99; Chade 6 por 100, 119; idem 5,50 por 100, 116,50; Bonos Cajas, 770 (—5); Riegos Levante, 97; Alberches, 99; Cortijo, 98; Nansa, 97; Duero 5 por 100, 101; Sevillanas novena y décima, 99; idem undécima, 97,25; Eléctrica Madrileña, 108; Telefónicas, 102,50; Duro Felguera, 99; Bonos Campsa, 97; Auxiliar Ferrocarriles, 100,50; Peñarroya 6 por 100, 95.

OBLIGACIONES.—Teléfonos, 102,75.

Las juntas ordinaria y extraordinaria del Banco Ibérico

Bajo la presidencia de don Ildefonso G. Fierro, ha celebrado el Banco Ibérico junta general ordinaria y extraordinaria. En la primera se aprobó la Memoria y balance de su primer ejercicio, cuyos beneficios—deducida la participación del personal—ascienden a 902.526,23 pesetas. En 31 de diciembre las cuentas corrientes y de ahorro de esta entidad excedían de 1.000 y la cartera de efectos había descontado 14.000 y tomando al cobro 2.000.

En la junta extraordinaria se acordó, una vez obtenida la autorización oficial correspondiente, aumentar el capital social. Este, que en la actualidad es todavía de 4.900.000 pesetas, pasará a 25 millones. Como primera partida se desembolsarán hasta 15 millones de pesetas, reservándose en cartera los 10 millones restantes.

SECCION DE ANUNCIOS POR PALABRAS

AGENCIAS

LIQUIDACIONES, subsidios, enfermedad, libro salarios, contabilidad, penales, gestiones. Cintra, José Antonio, 31.

INFORMACIONES reservadísimas, gestiones privadas. Instituto Técnico. Fundador: Ramón Fernández Luna, 30 años éxitos. Espoz Mina, 15.

INFORMACIONES, investigaciones reservadísimas toda España (fundación 1920). Centromeño. Preciados, 46.

INFORMACIONES reservadísimas, personal especializado, éxitos constantes. Ludecas. Montera, 24

INFORMACIONES, investigaciones. Mugas. Sol, 3.

ALQUILERES

HABITACION confort, sólo dormir. Teléfono 266413.

ALQUILO a extranjero, amueblado, buen gusto, propio matrimonio. Lista, 45. Portería.

PISO barrio Salamanca, con gas, dos pasos Retiro, cambio por entresuelo, céntrico, pagando diferencia. Escribid Menéndez. Fuencarral, 50, entresuelo.

HABITACION caballero, matrimonio, casa nueva, cerca Gran Vía, todas comodidades, para personas distinguidas. Escribid: Moreno, Carmen, 16. Prensa.

CEDESE piso Argüelles, directamente a extranjeros. confort. Teléfono 9055 (Carabanchel).

PISO amueblado Salamanca, todo confort. Tel. 262514.

ALQUILASE piso amueblado. Razón Conde Duque, 4. Portería.

NECESITO local para almacén. 220368. Seis a nueve.

NECESITO local para dos automóviles, próximo Bilbao, Quevedo, San Bernardo. 236274.

AUTOMOVILES

TAXI Hispano, toda prueba, 5 ruedas estrenar, propio carretera o rubia. Paseo Santa María la Cabeza, 16.

ANUNCIOS. 229627.

COMPRO automóvil moderno matriculado Alzaga. Alcalá, 73.

PARA vender rápidamente su automóvil. Alzaga. Alcalá, 73.

CAMION Fiat aceite pesado, cuatro, cinco toneladas, estado perfecto, bien calzado. Bretón Herreros, 46.

URGENTEMENTE compro a particular coche siete plazas hasta 21 caballos. Escribid: Burón. Apartado 12.228.

COMADRONAS

MARI Montserrat. Goya, 80. 262293. (Censura 830.)

SANTACLARA. Consulta. Apodaca, 6. (Censura 524.)

ENSEÑANZAS

BAILES. Escribir (profesora). Gaztambide, 26.

INGLES: The Mangold Institute. Carrera Jerónimo, 28. 226533.

INGLES traducción, conversación. 221285.

TRADUCCIONES. 256984.

ALEMAN. 221285.

MATEMATICAS ingeniero.

FINCAS

SOLAR, 100.000 pies, zona industrial. 229738.

HIPOTECAS

HIPOTECAS Madrid-provincias. Hortaleza, 59. Ortuño. Despacho: Diez-tres.

PERDIDAS

PERDIDA alrededores Embajadores, Puerta de Toledo, perra loba, pata trasera rota, collar claveteado. Ruégase devolución Facultad Veterinaria, Embajadores, 70, estando en curación por atropello. Gratificarán generosamente.

RADIO

RADIO receptor Estela. Amplificadores Estela. Tocadiscos Estela. Visiten nuestra exposición. Radio Estela, Malasaña, 7.

RECEPTORES garantizados desde 1.000 pesetas. Radio Estela. Malasaña, 7.

VENTAS

TRANSFORMADORES (cooke). Huertas, 40. Teléfono 274147.

TRABAJO

El Servicio de Colocación es nacional, público y gratuito. Las Empresas están obligadas a solicitar de las Oficinas de Encuadramiento y Colocación los trabajadores que necesiten, pudiendo elegir libremente entre los inscritos en paro. (Ley 10 de febrero de 1943.)

OFERTAS

IMPORTANTE empresa necesita ingeniero, menor de 40 años, con experiencia en proyecto y construcción de pequeñas máquinas eléctricas, aparatos mecánicos de precisión, útiles para la fabricación en serie. Sueldo mínimo, 30.000 pesetas anuales, con incompatibilidad con cualquier otro empleo. Dirigirse por escrito a "Ingeniero". La Prensa. Carmen, 16. (5.624.)

NECESITO oficiales segunda y primera, joyería. Dirigirse: Joaquín Costa, 7. 1 a 2. (57.093.)

BANCO DE ESPAÑA

El Consejo general, de conformidad con lo dispuesto en el artículo 58 de los Estatutos del Banco, ha acordado que la primera sesión de la Junta general ordinaria de señores accionistas correspondiente al presente año, y que se refiere al ejercicio de 1946, se celebre el domingo 2 de marzo próximo, a las tres y media de la tarde, en el domicilio social del Banco.

Esta sesión se dedicará únicamente a la lectura y reparto de la Memoria, del balance y de las proposiciones del Consejo sobre que aquélla haya de deliberar, y al sorteo de los señores accionistas que se han de asociar al mismo, a los efectos del artículo 37 de los Estatutos. En esta primera sesión se podrán presentar por los concurrentes las proposiciones escritas que estimen oportuno.

Habiendo de mediar entre la primera sesión y la siguiente el intervalo de una semana a lo menos, se celebrará la segunda reunión el domingo 9 de marzo próximo, a la misma hora de las tres y media de la tarde, para la discusión de la Memoria, el balance y las proposiciones presentadas y para la renovación de los consejeros a quienes corresponda cesar, conforme al artículo 38 de los Estatutos.

Según lo prevenido en el artículo 53 de los mismos Estatutos, tienen derecho a concurrir a la junta todos los accionistas que en 2 de diciembre próximo pasado poseyeran en propiedad o en usufructo 50 o más acciones, siempre que las conserven inscritas a su nombre el día de la celebración de aquélla. La lista correspondiente, aprobada por el Consejo, se fijará en las Oficinas del Banco en Madrid.

Los comprendidos en ella podrán obtener en el Negociado de Acciones la papeleta de entrada hasta dos días antes de la celebración de la primera reunión, durante las horas de oficina, advirtiéndose que el que no haya recogido dicha papeleta en el plazo indicado no tendrá derecho de asistencia ni al sorteo a que se refiere el artículo 37 ya citado, aun cuando figure en dicha lista.

Constituirán la Junta general los señores accionistas concurrentes que hayan obtenido la papeleta que les autorice para ello, en el plazo referido, siempre que conserven el número de acciones que les dé derecho de asistencia a la misma.

Esta asistencia, que no puede delegarse, ha de ser personal del accionista, salvo en los casos y forma que dispone el artículo 54 de los Estatutos.

Se ruega a los señores accionistas con derecho de asistencia a la junta que al recoger la correspondiente papeleta de entrada se sirvan dar conocimiento de su domicilio para el caso de resultar elegidos asociados en el sorteo que ha de verificarse.

Madrid, 14 de enero de 1947.—El secretario general, Alberto de Alcocer.

CRUCIGRAMA Núm. 1.596

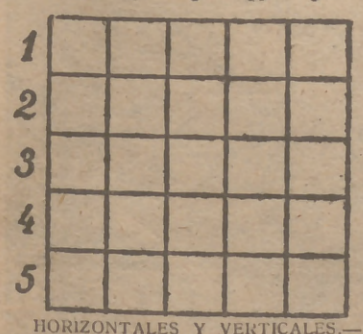

HORIZONTALES Y VERTICALES.—1: Cortar las ramas de los árboles para que fructifiquen con más brío. 2: Atrevido.—3: Para cierto juego de azar.—4: Quiere con gran pasión.—5: Arbusto de hermosa floración.

SOLUCION AL CRUCIGRAMA NUMERO 1.595

HORIZONTALES. — 1: Avena.—2: Vasallo.—3: Ere. Is. (Si).—4: Re. E. E.—5: Narrar.—6: O. Orra.—7: Saneas.

VERTICALES.—a: Avernos.—b: Varea. A.—c: Ese. Ron.—d: Na. Erre. e: Alli. Ara.—f: Oseras.

SGCB2021

LOS AÑOS TERRIBLES

Los palaces de la Costa Azul y la desventura de FRANCIA

HOY 30 EN EL MUNDO

Se había nombrado ciudadana de honor de Cannes a la infortunada cantante Grace Moore, que ha perecido en el accidente de aviación de Copenhague. Con su renombre se iniciaba la atracción del turismo en la Costa Azul después de la guerra. Niza, Cannes y Juan-les-Pins querían revivir, aunque Niza tenga por alcalde un camarero comunista y Cannes otro bolchevique del mismo gremio. Pero los únicos viajes que atraen por ahora a los forasteros es la visita piadosa a los grandes cementerios donde reposan los soldados aliados que dieron su vida... para que la "resistencia" francesa se adjudicase la victoria. Las subsistencias y la anormalidad política y social no favorecen otra clase de viajes, y la Costa Azul es la primera que sufre de este abandono. En ella, como en Deauville y en Biarritz, los grandes "palaces" se venden por pisos o por habitaciones. Recientemente hubo en Cannes una manifestación para protestar de la venta por pisos del Miramar, el más suntuoso hotel de la Costa. Desde la liberación han desaparecido así 84 hoteles. No existen ya en Niza La Riviera, el Winter Palace, el Alhambra, el Ermitage y el Regina. Y en Cannes ya no son más que recuerdos el Beausejour y el Beau Site. En Cimiez no queda un solo gran hotel.

Los crecientes impuestos son una de las causas de esta ruina. Sólo en una comida en un gran hotel pesa la carga de un 63 por 100. La botella de champán, adquirida a 600 francos, ha de venderse a 2.000, porque paga una tasa de 700 francos, el servicio cuesta 300 y el dueño quiere 400 de beneficio. El turista yanqui no acepta este precio porque en su país por la misma botella paga cinco o seis dólares. En cuanto al británico, protesta cuando se le dice que se trata de los gastos de reconstrucción de Francia. "Ya los pago en Inglaterra, que necesita también reconstrucción", contesta. En general, al extranjero no le gusta pagar por los franceses.

Sobre la Costa Azul, en vez de turistas, ha caído una nube de corredores en inmuebles que realizan con el descuartizamiento de los "palaces" enormes beneficios. Por un millón de francos venden un cuarto sin muebles, gas ni calefacción. El esfuerzo del Certamen Internacional del Film en Cannes resulta nulo. En trenes especiales llegan los invitados del Gobierno, y el personaje de mayor consideración y prestigio es el embajador de Rusia, con una balumba de películas de propaganda, directores y estrellas del cine soviético. Es así como piensa incrementarse el turismo y traer las divisas extranjeras que tanto necesita Francia.

Otra crisis, siempre a causa de los impuestos, es la del teatro en París. La Sociedad de Autores teatrales ha lanzado un ultimátum al Gobierno, amenazándole con cerrar las salas de espectáculos si no se alivian las cargas. "Estamos condenados al éxito—decía un director—, pues si no se estrena una obra maestra, lo que es muy raro, en pocas representaciones se lo lleva todo el Estado." El impuesto sobre los teatros asciende al 30 por 100, o sea 18 por la llamada tasa de transacción, 10 por la tasa del Estado (los derechos de beneficencia que se instituyeron a título provisional después de la guerra de 1870 y que aún continúan) y el 2 por 100 de la tasa municipal. Añádase al 12 por 100 de derechos de autor y casi se llega a un total del 42 por 100, de manera que de un ingreso bruto en taquilla de mil francos sólo quedan 580, de los cuales hay que pagar otra serie de impuestos. Los gastos aumentaron de un 7 a un 10 por 100, y la subida del precio de las localidades sólo de un tres, y eso que se pagan algunas de 200 a 400 francos.

La Costa Azul sin "palaces" y París, si el Gobierno no lo remedia, se quedará sin teatros, excepción de aquellos a los que el favor oficial reconoce un carácter artístico. Una serie de representaciones en Marigny con "Hamlet" y una comedia de Marivaux y el estreno de "El águila bicéfala", de Juan Cocteau, han disfrutado de una exoneración del 10 por 100. Los autores y Madeleine Renaud y Edwige Feuillière debieron esta excepcional generosidad del Estado, que ya se dispone a reducir unos impuestos que matan irremediablemente al teatro. Si la opresión continúa quedarán la Comedia Francesa y su hermana de allende el Sena, la Comedia del Luxemburgo, ex teatro del Odeon, donde se coloca a todos los recomendados de las excelencias democráticas de la Cuarta República.

Pero lo de la Costa Azul, y principalmente Niza, parece más grave. Las manifestaciones subversivas recorren aquella "Promenade des Anglais", donde se daba cita el esnobismo internacional, y también son teatro de atracos, de vulgares atracos, como el que se registró el otro día en la lujosa timba denominada Palais de la Méditerranée. A las seis de la mañana, cuando uno de los cajeros contaba los billetes procedentes de una de las salas de juego, tres enmascarados, pistola en mano, aterrorizaron al personal y se fueron tranquilamente con cuatro millones de francos. Y en la calle se desvalija a los noctámbulos...

Guersuantes (Gerardo Bauer) llora en el "Figaro" el Niza de antaño. "Ha perdido el cosmopolitismo y en esto bien se ve que una Europa ha muerto. Quizá agonizaba antes con el hachazo que sufrió en 1914. Desaparecieron las princesas rusas y los barones austríacos. Ahora ya no hay extranjeros en Niza porque ya no existe Austria, ni Alemania, ni Italia, ni Rusia, ni Rumania. España se ha quedado en su casa, Inglaterra ya no firma cartas de crédito y los Estados Unidos prefieren sus menús a los nuestros. Unicamente se ven belgas y suizos, mezclando sus acentos a los de las parejas de recién casados franceses. Nadie más, como no sean los viejos matrimonios, transidos de frío, que han comprado un cuarto en un lujoso hotel y viven bajo el sol en el que la Europa del siglo XIX creyó vivir un sueño eterno..."

* * *

Cuando se consideraba solucionado el conflicto de las imprentas periodísticas con el laudo arbitral dictado por el inspector del Trabajo monsieur Chaillé, y que ambas partes se comprometieron a aceptar, he aquí que las máquinas renquean de nuevo, se pierden los correos y el número sale a la calle con retraso. El flamante ministro de la Juventud, las Artes y la Información, M. Bourdan, protesta de la informalidad de los rotativistas, declara anulada la sentencia del árbitro y amenaza, si la huelga se hace efectiva con la paralización total del trabajo, con no permitir luego la remuneración de las horas perdidas. Su colega el comunista Croizat, ministro del Trabajo, viendo a la pobre "L'Humanité" otra vez cojeando, fulmina en nombre de la Tercera contra la Cuarta Internacional y se inhibe del asunto, sabiendo que se reirían en sus narices. Piden que el Gobierno proceda con energía, pues no hay derechos sindicales cuando los Sindicatos no son de su obediencia.

Pero al público, con la ola de frío que envolvió ayer París con una crudeza nunca vista, lo que le importa es el carbón, que no puede llegar porque los canales están helados; la nueva y severísima restricción en el consumo del gas, con tan poca presión que la tímida llamita apenas calienta los alimentos, y la amenaza de reservar sólo el combustible para las centrales térmicas, hospitales y algunas escuelas. Y sin carne, sin vino, sin patatas, sin margarina, sin frutas ni legumbres. El temporal ha suspendido los transportes. En los puertos funcionan los rompehielos para que puedan entrar los buques

Para presumir de "héroes", algunos, hablando de 1940-1944, dicen: "Aquellos años terribles de la ocupación..." Y los verdaderos "años terribles" son estos de la liberación. **Juan Pedro LUNA**

El puente A LA VIDA NUEVA

LES presentamos a ustedes dos fotos de algún interés. El niño de la superior estuvo prisionero de los "nazis", en un campo de concentración. Los sufrimientos fueron de tal naturaleza que ha quedado sin habla. Bien. Terminada la guerra, desapareció con ella el terror "nazi"; el niño de la inferior perdió a su padre en una matanza de judíos. Parece que pregunta incesantemente: "¿Dónde está papá?" Procuramos recortar estas palabras de sentimentalismo para no caer en ese fácil y odioso comercio de las lágrimas; por ello conviene adentrarse en estas cosas terribles con el corazón bien seco, porque es el único procedimiento eficaz para no disolverse en el nirvana de una compasión sin eficacia.

Al parecer, no ha bastado la conclusión de la guerra para que los judíos recuperasen la tranquilidad. A estas horas corretean de un lado a otro de Europa centenares de miles de judíos milagrosamente salvados de las grandes matanzas hitlerianas. Estas almas errantes buscan nuevo hogar, piden nueva vida. Vamos a poner un ejemplo:

Nachod es una pequeña ciudad checa cercana a la frontera polaca. No abran ustedes el Atlas del Touring Club Italiano para encontrarla ni se molesten en hojear su viejo Stieler. Está en ellos, aunque apenas se ve. No importa. Para muchos miles de judíos representa el puente a la nueva vida. Un corresponsal inglés cuenta que en muchos hogares de Varsovia cuelga un mapa del centro europeo con la palabra Nachod subrayada en rojo. Desde Nachod irradian caminos hacia Austria, Alemania, Yugoslavia, Francia e Italia. En la primavera anterior más de 150.000 judíos huyeron de Polonia, del hambre y del terror de Polonia.

El Gobierno checo se muestra misericordioso con algunos, permitiéndoles cruzar el país en su camino hacia las zonas norteamericanas de Alemania y Austria. Allí encuentran temporal refugio en los antiguos campos de concentración construídos por los "nazis" para sus enemigos y ahora habilitados como "campos de desplazados".

Noche tres noche, mujeres y niños judíos se deslizan hacia Checoslovaquia, burlando la vigilancia de las patrullas polacas. Fracasar en la empresa equivale, sencillamente, a la muerte, porque bandas de guerrilleros antijudíos merodean por la frontera y no tienen nada que envidiar en ferocidad a las antiguas S. S. de Hitler.

Las partidas antisemitas irrumpen de madrugada en las aldeas, fusilan a los hombres, lapidan a las mujeres y queman las chozas. De estos fugitivos, unos son reliquias de los campos "nazis" de Belsen y Auschwitz; otros han sido expoliados por los polacos.

Hace pocos días nació un niño en el campo para transeúntes establecido por los checos en Nachod. El padre, Isaac Gruenbaum, había sobrevivido a seis años de tratamiento especial en un campo de concentración alemán. El mismo día en que volvió a Polonia fué asesinado. ¿Por qué? Porque era judío... Su mujer, embarazada de siete meses, huyó de pueblo en pueblo hasta llegar a la frontera checa. Dió a luz allí. "Dos sionistas para Palestina en lugar de uno", dijo, y sonrió débilmente.

Hitler se ha muerto; pero su doctrina, en lo que tenía de más abominable—el mito de la sangre—le sobrevive. Hay quien se encarga de asesinar a los judíos sobrantes de las matanzas "nazis". Crímenes, torturas, hambre... Por eso encontrarán ustedes razonable que el niño de la fotografía superior haya perdido el habla, mientras el de la inferior la conserva para seguir preguntando: "¿Dónde está papá?"

A.

"Libro blanco" BRITANICO

Analizando la posición económica del país

LONDRES, enero. (North American Newspaper Alliance. Especial para PUEBLO.) El Gobierno británico ha publicado un "Libro Blanco", cuyo punto más sobresaliente es la advertencia de que la Gran Bretaña está todavía incurriendo en deudas en el extranjero y no puede seguir indefinidamente haciendo frente a su déficit con créditos externos.

El anuncio del Gobierno hace ver que "en el curso de los últimos siete años hemos falseado y desequilibrado deliberadamente nuestro sistema económico, soportando las pérdidas y permitiendo la depreciación de nuestros recursos capitales, vendido por lo menos la mitad de nuestros valores e incurrido en deudas en el extranjero, todo con el propósito de permitir al país concentrar su entero esfuerzo en la guerra y en el empeño de mantener una norma razonable de vida".

El Gobierno mantiene que la más urgente necesidad de la Gran Bretaña hoy día es un aumento considerable y mantenido en la producción de toda clase de artículos para el uso doméstico y para la exportación.

En consecuencia, hace un llamamiento a todo el país para que se intensifique el trabajo. El mayor problema individual es la escasez de brazos. Y eso parece ser una situación peculiar, porque hay gran cantidad de hombres y mujeres que buscan trabajo. Muchas mujeres se quejan de que desde que terminó la guerra no han podido encontrar trabajo por parte del tiempo. Lo desean en esta forma para poder atender sus obligaciones domésticas.

Una de las causas de la escasez de brazos es el retiro de las mujeres de las fábricas y su regreso al hogar. Otro factor será pronto la disposición que hace subir el límite de edad para la enseñanza obligatoria a quince años, lo cual significará, según se calcula, el retiro de 370.000 jóvenes de ambos sexos de los establecimientos industriales durante los próximos doce meses.

Edwin Fisher, presidente del Banco Barclay, uno de los "cinco grandes" Bancos británicos, ha advertido al Gobierno, en un informe dirigido a los accionistas de dicha institución, que "el considerable aumento de los depósitos del Banco es un espejo en que se mira la inflación". Mr. Fisher critica la política del Gobierno sobre el "dinero barato". Si bien esto tuvo grandes ventajas desde 1932, dice, "la baratura es relativa". Y agrega: "Así como los tipos de interés muy altos pueden tener consecuencias dañinas, también puede producirlas el reducirlos demasiado. Puede ser que hayamos llegado al límite, tras el cual una reducción haría más daño que provecho."

La corriente general de opinión expresada sobre el documento gubernativo parece ser la aprobación de la forma abierta con que el Gobierno ha hecho ver la posición económica actual de la Gran Bretaña. Las gentes admiran al Gobierno porque éste no oculta la verdad.

EL FIN DE UNA HUELGA EN INGLATERRA

Después de una reunión, Mr. Arthur Deakin, secretario general de la Federación de Transportes de Inglaterra, comunica a los huelguistas del ramo haber llegado a un acuerdo. La huelga terminó con la concesión a los trabajadores de las cuarenta y cuatro horas semanales de actividad y el plus correspondiente a las horas extraordinarias. (Foto A. P.)

ULTIMAS NOTICIAS

El Parlamento noruego estudia la cuestión de Spitzberg

OSLO, 30.—"El Gobierno noruego no desea tomar ninguna iniciativa en cuanto a las cuestiones de Spitzberg u otras bases internacionales se refiere antes de que el Parlamento noruego haya terminado el estudio de las mismas", ha anunciado un portavoz del Ministerio de Asuntos Exteriores noruego. (Efe.)

Motores de autopropulsión

WASHINGTON, 30.—Cuatro motores de autopropulsión para aviones del tipo más moderno que se ha fabricado en Gran Bretaña han llegado a los Estados Unidos. Dichos motores serán objeto de estudio por los fabricantes de aviones, con objeto de que en el futuro puedan construirse en Norteamérica motores de este tipo. (Efe.)

Algo inexplicable y misterioso en la industria papelera italiana

Antes de la guerra la producción era abundante

ROMA. — La producción de papel en Italia sufre una grave paralización, de la que pagan las dolorosas consecuencias los estudiantes, los escritores, los editores y todo el mundo intelectual del país.

Antes de la guerra, en Italia se producía papel en abundancia. Daba para la exportación, en 1937, por un valor de cerca de cien millones de liras al cambio de entonces, que al precio del papel en aquel tiempo equivalía a otros cincuenta millones de kilos.

Hoy la Prensa se ocupa de esta grave crisis: los diarios se van transformando en boletines de áridas noticias, sin posibilidad del desenvolvimiento que el potente y decisivo medio de difusión de la cultura, que especialmente representaba la tradicional "tercera página" de los diarios italianos; los editores reducen al mínimo la producción de libros, que ha hecho costosísima e inaccesible para la mayoría del público; las revistas científicas desaparecen y los libros escolares tienen precios que desequilibran los balances familiares donde hay hijos que estudian.

Pero en el fondo de la crisis hay algo inexplicable y misterioso. Había en Italia unas doscientas fábricas de papel. Según la última estadística, la producción de papel era de cerca de cinco millones de quintales, cantidad enorme si se piensa que un diario de cuatro páginas que tira trescientos mil ejemplares consume en un año veintisiete mil quintales de papel. Los editores de diarios afirmaban que si se concediese a todos los los diarios la libertad, ello influiría sólo de manera irrisoria sobre el consumo de papel. Pero la cosa se va haciendo inexplicable cuando se dice que no hay papel.

Las papeleras han trabajado poco durante la guerra y han estado la mayor parte del tiempo sin funcionar. En 1938 producían sólo cinco millones de quintales, que bastaban y sobraban para lo que se gastaba en Italia, n las colonias y para la exportación. ¿Cómo se ha llegado a la actual miseria? Algo hay que no funciona en el sector del papel, y especialmente en lo que se refiere al papel para los diarios.

Suecia ha ofrecido celulosa a Italia, y además Italia produce esta materia prima en cerca de medio millón de quintales al año, además de un millón y medio de pasta de leña; no se puede, pues, hablar de modo absoluto de falta de materia prima.

Para explicar este misterio son muchos en Italia los que sostienen que si ninguna entidad, administración estatal u órgano superior se ocupase del asunto, los diarios podrían publicarse tranquilamente a cuatro o seis páginas, y afirman con estupor de muchos que el papel existe en medida más que suficiente para las necesidades de Italia.

Pablo ROVESCALLI

UN COCHECITO PARA LA COMPRA...

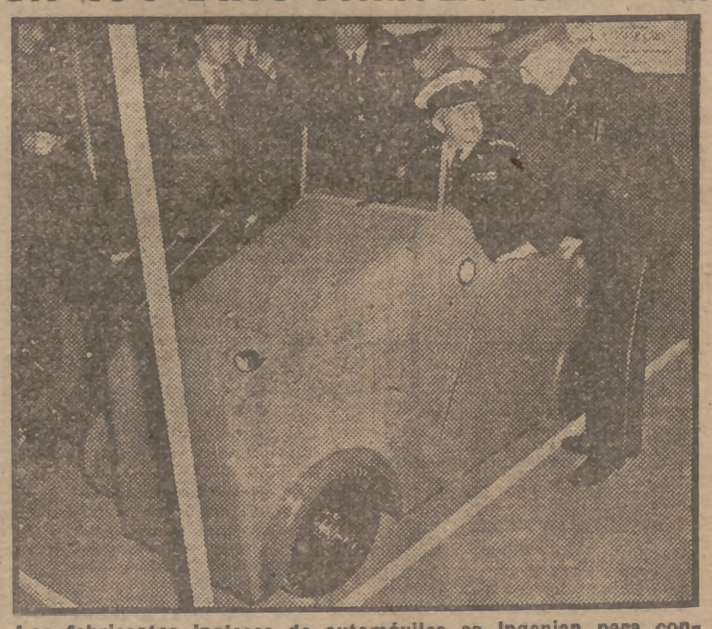

Los fabricantes ingleses de automóviles se ingenian para conquistar el mercado mundial. Ahora una firma londinense ha lanzado este cochecito, "muy útil para las amas de casa" que van de compra. Con sus 2,5 HP. puede hacer cincuenta kilómetros por hora, consumiendo poco más gasolina que un mechero. Su costo, 10.000 pesetas. El motor va atrás y el capot oculta un depósito para verduras, carnes, etc., etc... Y—lo que es más trágico para los maridos—para vestidos... (Foto A. P.)

SGCB2021