Baleares

El diario de más circulación en el Archipiélago

DEPOSITO LEGAL P. M. — 1958 | Palma de Mallorca, Domingo, 16 de Febrero de 1969 | AÑO XXXI :-: N.º 9.838 PRECIO: 4'— PTAS.

EDITADO POR «PRENSA Y RADIO DEL MOVIMIENTO» Avenida Generalísimo, 142 — MADRID | DIRECTOR: F. JAVIER JIMENEZ GONZALEZ | REDACCION, ADMINISTRACION Y TALLERES Paseo Mallorca, 29 — PALMA

EL PROBLEMA Y SU SOLUCION

Sobre la Plaza Mayor habla hoy el Alcalde de Palma

SEGURO DE VIDA CON MODALIDAD APLICADA
Una orientación para Vd.
Bartolomé Abad
SEGUROS
M. FUENSANTA NUM. 2
Teléfono 223877

El Primado de España cabalga por Asturias

El hoy Primado de España, doctor don Vicente Enrique y Tarancón, se retrató así, sonriente y afable, en Pola de Lena durante una de sus visitas pastorales a las comarcas astur ianas. El difícil acceso a algunas de éstas hacía obligado el uso del caballo para poder llegar "a todos los rincones". Hermosa estampa esta del sacerdote jinete, del pastor que aparece cabalgando.
(Fotografía de Agencia Cifra)

«LIBRO BLANCO»

MAS DE TRES MILLONES Y MEDIO DE NIÑOS EN LAS ESCUELAS ESPAÑOLAS

(Páginas interiores)

REINA DE MOROS Y CRISTIANOS

Se llama Mª José Sayas Ortiz y tiene dieciocho primaveras. En Onteniente la han nombrado reina de las Fiestas de Moros y Cristianos, que se celebrarán en la ciudad desde el 24 de agosto al 14 de septiembre.

BORMAN LLEGARA MAÑANA A MADRID

SERA RECIBIDO EN AUDIENCIA POR EL CAUDILLO

PRIMER TRASPLANTE DE CORAZON EN ALEMANIA

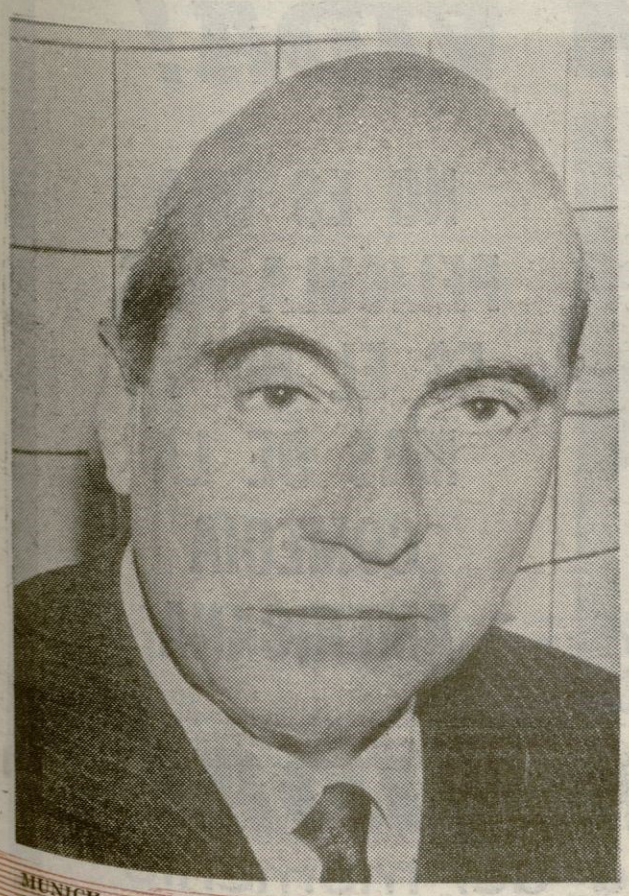

MUNICH. — El Dr. Rudolf Zenker, jefe del equipo de cirujanos de la clínica de la Universidad de Munich, que ha realizado el primer trasplante de corazón en Alemania.
(Telefoto UPI - CIFRA)

EN ESTE NUMERO:

Lo intrínsecamente perverso,
por Adolfo Muñoz - Alonso

El principio del aprender,
por M. Ramis Alonso

URBANIZACION
SERRANOVA
ENTRADA KM. 15 CT.ª ARTA - PT.º ALCUDIA

VENTA DE SOLARES. — Desde 260 Ptas. m2. vista al mar, a 88.000 ptas. el solar, 19.000 ptas. entrada, resto 4 años facilidades

VENTA CHALETS. — Con facilidades, informes: Oficinas en la urbanización domingos y festivos, días laborables teléfono 7, SANTA MARGARITA (Mallorca).

ATRACCIONES EN EL AUTOBUS

TORONTO. — Una compañía de autobuses ha pensado en este sistema para hacer más agradable el viaje en autobús, y, desde luego, para promocionar sus plazas. Lo malo, pensamos nosotros, es el duro invierno canadiense para la jovencita.
(Telefoto UPI - CIFRA)

SENSACIONAL

Londres.— Un invento maravilloso se está colocando, actualmente, en todas las puertas de Europa y América, para evitar los molestos portazos que causan averías en los marcos de las mismas. En los Hoteles, Bares, Comercios, Industrias, Bancos, Clínicas, Colegios, Apartamentos, etc., los que ya lo tienen colocado se sienten maravillados por este invento y que, hasta hoy, no se había descubierto. Es la solución de un grave problema que, por fin, ha sido resuelto. Actualmente se están efectuando las oportunas negociaciones para su venta en las Ferreterías de España.— R.

M.C.D. 2022

LO INTRINSECAMENTE PERVERSO

POR ADOLFO MUÑOZ-ALONSO

DECIR que los partidos políticos son intrínsecamente perversos, no es desde luego una afirmación que reclame muchos adeptos por la fuerza que derive de su evidencia. Si Balmes llegó a asegurar que el principio de evidencia no es evidente es de figurar que no podamos ganar para nuestra tase referida a los partidos políticos una aquiescencia fulminante. Se trata —esto es obvio— de una opinión polémica sobre la que cada uno puede montar argumentaciones favorables o adversas, y en la que yo consiento.

Pero que un catedrático de Derecho Político, tránsfuga de la Universidad del Estado convoque a sus alumnos para explicarles en sesión académica colonial, su condición de social-cristiano-demócrata y su repulsa filosófica, política y personal hacia quien, en un medio de comunicación popular expresa la perversidad de los partidos políticos en España, no parece que resulte ni académico ni filosófico, ni siquiera correcto en el ámbito de la obligación profesional ni en el orden de las ideas y de la precisión a que todos nos debemos. Todos, incluso los oficiantes de Derecho Político en la Universidad que llaman libre o privada.

Mi frase textual fue como sigue: A nivel sociológico de actualidad los partidos políticos son intrínsecamente perversos. La expresión es inequívoca, pero las palabras están medidas, y me ratifico en ellas. Aunque sólo sea por mantener mi fidelidad política a José Antonio Primo de Rivera, y mi devoción intelectual a José Antonio Rosmini, del que son una traducción bastante tímida. Ni original fui al pronunciarla.

Lo que sucede es que los proclives al partidismo político no aguantan, con aconsejable paciencia, que otros declaren a los partidos como intrínsecamente perversos, ni siquiera «a nivel sociológico de actualidad», y sin que las personas incritas en ellos queden comprometidas en la perversidad. Pero, en definitiva ¿no están obligados los catedráticos de Derecho Político a no extrapolar el significado, el sentido y la significación de las palabras? El hecho de que la descarga verbal suene con metal duro, no autoriza a un profesor a descubrir el escaso rigor de su enjuiciamiento mental. Porque —y vergüenza me da tener que explicárselo— pervertir, en técnica filosófica y jurídica, y en el deletreo silábico de la palabra, no es otra cosa que perturbar el orden o estado de las cosas, o viciar costumbres, fe, doctrina. Y conste que estoy copiando del Diccionario manual de la lengua sin más consideraciones subsidiarias.

Pues bien, no hay cristiano o judío que me hagan bueno que los partidos políticos, en España, porque de España hablamos, a nivel sociológico de actualidad, no son intrínsecamente perversos; es decir, no perturben el estado de cosas o su orden, o no vician en su dinámica los propósitos nobles que algunos de los que lo crearon o los siguen pudieran matener.

Se me ocurre que quizás, aparte del «odium auctoris» que rechazo de antemano como una tentación, es en lo de intrínseco donde se centra la adversidad del colega disidente. Si quien objetara fuera un oyente sin letras, le concedería el equívoco. Pero en un catedrático de Derecho político, es otro cantar. No lo intrínseco no es sinónimo de esencial. Confundir los dos vocablos o usarlos indistintamente, pone al descubierto la superficialidad con que algunos intelectuales abordan unas cuestiones políticas. Sin algo esencial verdaderamente esencial, la definición se quiebra. Pero sin algo intrínseco, no. Intrínseco, y bien intrínseco el al hombre su hígado, o su pulmón, o su corazón, o su bazo, y sin embargo ahí tenemos a hombres con su corazón, su pulmón o el corazón sean de perro, de cerdo o de plástico.

La perversión es un fenómeno «político» que aqueja intrínsecamente a los partidos políticos, a nivel sociológico de actualidad. Yel rechazo de la frase, como impropia de un filósofo es un argumento a favor de la intrínseca perversión política de los partidos. Existe la posibilidad —a nivel de nuestro tiempo— de que una sociedad civil pueda organizarse desde presupuestos más naturales que los partidos políticos, ya que la perversión política es uno de sus efectos internos o intrínsecos. Segregan perversión, es decir, perturbación o desorden en la convivencia social.

Para que todo quede claro convendrá que sepa el lector que yo no asistí a la clase en la que el señor catedrático de Derecho político de una Universidad no estatal tuvo a bien explicar a sus alumnos su filiación política personal, y su repulsa hacia quien declaraba, en tribuna bien distinta del aula universitaria, que «a nivel sociológico de actualidad los partidos políticos son intrínsecamente perversos». Pero, contrariamente a lo que el señor profesor podía suponer, los alumnos se dieron prisa en manifestar de palabra y por escrito el abuso de cátedra cometido, y el paralogismo —porque no era elegante hablar de sofisma— en que descansaba la desavenencia política y la desautorización filosófica.

Todo, en fin, de muy bajo estilo académico «a nivel sociológico de actualidad»

(Pyresa)

IMPORTANTE EMPRESA

De Barcelona precisa vendedores en Palma de Mallorca y provincia para la distribución y venta de bombas para usos especiales. Preferible estén introducidos en su zona. Los interesados dirigirse al núm. 9647 11 -BARCELONA-2

ANTONIO PUIG, S. A.

FABRICA DE PERFUMERIA

solicita

VENDEDOR

- Culto buena presencia
- Edad 23 a 30 años.
- Dedicación completa.
- Gran capacidad de trabajo.
- Responsable.
- Afán de superacion.
- Carnet de conducir.
- Dispuesto a viajar.

OFRECEMOS

- Oportunidad extraordinaria para persona capaz.
- Buenos ingresos con mínimo mensual garantizado.
- Posibilidades alcanzar puestos de responsabilidad.
- Dietas y gastos vehículo.
- Marcas de primera línea respaldadas por publicidad.
- Condiciones óptimas de trabajo.
- Formación en métodos modernos de venta.
- Reserva absoluta.

Agradeceremos envien las solicitudes por escrito acompañadas de un «curriculum vitae» y fotografía a ANTONIO PUIG S. A. Servicio de Personal (Ref Vendedores) Trav de Gracia, 9 — BARCELONA (6)

LA IMPORTANCIA DE LAS REGIONES

EN su reciente viaje a Bretaña, el General De Gaulle ha anunciado el próximo referendum sobre la ley que abra el paso a una mayor participación de las regiones en la vida nacional. Es sumamente importante que esta percepción de la trascendencia de las regiones se haya dado, precisamente, en Francia, cuna del centralismo y, por tanto, un poco vuelta de espaldas a la entidad regional. Sin embargo, así ha sido; De Gaulle, haciendo gala una vez más de su realismo, ha abordado abiertamente el tema de las regiones y ha anunciado una reforma de las estructuras políticas francesas a base de la participación regional.

Actualmente, el centralismo administrativo carece ya, por lo visto, de eficacia y de vigencia. No se trata de que haya que llegar, ni mucho menos, a una centrifugación del ser nacional, de la empresa política común; pero si se trata de que los esquemas administrativos del centralismo han sido de hecho y de derecho superados por la historia; y se trata, también, de que es necesaria una representatividad política, estrictamente política, que tenga como base la realidad misma del país. La anunciada reforma del Senado, en cuya composición tendrán su lugar los representantes de las regiones, es un paso importantísimo, superador de los viejos planteamientos liberales. Parece ser que Francia va a avanzar por el terreno de las realidades sociales, históricas y geográficas, y que sobre estas realidades va a construir su aparato político del porvenir.

¿No equivale esto, en realidad, a una superación del viejo entendimiento liberal, de que la representación política sólo podía funcionar a base de los partidos? La política francesa de los últimos tiempos ha consistido ,en buena parte, en una búsqueda de las realidades (el hombre de la calle, la madurez civil, las regiones) y en un olvido superador del partidismo político. Y Francia es, no se olvide, un país que ama profundamente la libertad; pero es también un país que ha visto demasiadas veces amenazada su libertad, precisamente por la inoperancia y por la parcialidad de sus partidos. Francia camina ahora hacia otros horizontes donde la libertad y la representación se den con más plenitud. Por eso vuelve sus ojos hacia las realidades orgánicas que existen en el seno de la nación. Por eso está construyendo unos modos políticos que en nada se parecen al juego suicida de los partidos políticos propios del sistema liberal.

BUTANO, S. A.

CONCURSO PARA LA CONSTRUCCION DE UNA FACTORIA DE ALMACENAMIENTO DE G.L.P. Y LLENE DE BOTELLAS EN EL TERMINO MUNICIPAL DE SANTA EULALIA DEL RIO (IBIZA)

Se convoca concurso para la realización de las referidas obras al que podrán concurrir todas las empresas constructoras que demuestren, mediante documentación su capacidad técnica y económica para su realización.

El presupuesto de la obra civil asciende a 11.289.125'14 ptas.

Para tomar parte en el concurso será necesario que el concursante se obligue a cumplir con exactitud los requisitos que se especifican en el Pliego de Condiciones Particulares para la ejecución de dicha obra, y presente resguardo justificativo de haber depositado en la Caja del Servicio de Contabilidad de esta Delegación Regional, el importe del uno por ciento del total presupuesto de la obra.

Toda la documentación y antecedentes del proyecto podrán examinarse en las oficinas de esta Delegación Regional, Avenida Jaime III, núm. 58 entlo., en horas de oficina (de 9'00 a 13'30 y de 16'00 a 19'30), a partir del día de mañana.

El plazo de presentación de ofertas, en pliego sellado y lacrado conteniendo la documentación exigida, terminará a las 18'30 horas del día 5 de marzo de 1969.

Palma de Mallorca, 16 de febrero de 1969

PUENTES ELEVADORES DE CUATRO COLUMNAS

HASTA 12 TM.

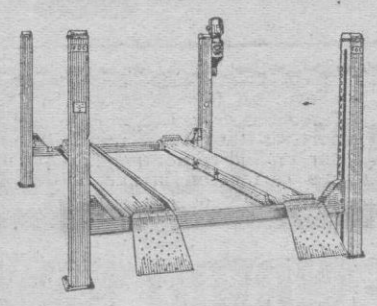

fluitolube PARIS

E. y J. PUJOL XICOY, S. A.

VIA LAYETANA, 167 - TELEF. 215.40.66 - BARCELONA-9

¡QUE HERMOSA ES LA VIDA!

Será proyectada conjuntamente en

Sala Augusta

y

salón rialto

Para que toda Palma pueda disfrutarla

NO ES UNA PELICULA MAS, ES EL NO VA MAS DE LA COMEDIA AMERICANA

¡QUE HERMOSA ES LA VIDA!

Protagonizada por la pareja más simpática del momento

GEORGE PEPPARD y MARY TYLER MOORE

M.C.D. 2022

DECLARACIONES DE DON LEON HERRERA

«CON LA NUEVA CLASIFICACION HOTELERA NINGUNA EMPRESA BAJARA DE CATEGORIA»

«En el crédito hotelero tendrán prioridad las peticiones para adaptación a las nuevas normas»

SEVILLA, 15. — «Hemos de contemplar el recién comenzado año 1969, por lo que al aspecto turístico se refiere, con un optimismo, aunque moderado todavía, que se funda en los primeros síntomas favorables observados en el mes de enero» ha dicho a los periodistas y hoteleros de Sevilla, reunidos en rueda de prensa en el hotel Alfonxo XIII, el Director General de Empresas y Actividades Turísticas don León Herrera.

Recordó el Director General que el pasado año 1968 que se inició con matices sombríos en el orden turístico, por la devaluación de la libra, medidas restrictivas anunciadas por el Presidente Johnson, la crisis francesa, etc., deparó un aumento de alrededor del siete por ciento de turistas con respecto al año anterior, y un incremento parecido, próximo al 8 por ciento, en lo referente a divisas.

El señor Herrera Esteban hizo a los empresarios de hostelería diversas puntualizaciones sobre algunos extremos de la orden Ministerial de julio de 1968, en la que se dictaron nuevas normas de clasificación hotelera «Somos conscientes —dijo el Director General— de que en este asunto hay que operar sobre un enfermo extremadamente sutil cuya enfermedad no es otra que la enfermedad del tiempo con objeto de ponernos a tono con ese papel magistral que se atribuye a España en materia turística; porque es lo cierto que si todavía tenemos mucho que aprender en este campo, también lo es que ya tenemos bastante que enseñar».

Dijo que la operación de puesta en práctica de la nueva clasificación hotelera se hará tan solo en la medida en que lo haría un cliente normal, entendiendo por tal el que es «discretamente exigente». «Se utilizarán —añadió— tantos anestésicos como hagan falta para que esta operación se realice con el mínimo daño estrictamente necesario, daño que, por otra parte, no lo será en modo alguno si se considera que las normas van en beneficio del turismo nacional, con favorables repercusiones para todos».

NADIE BAJARA DE CATEGORIA

Dijo también que las nuevas normas —muy elaboradas, efectuándose antes de su promulgación muy numerosas consultas— afectarán a unos 25.000 establecimientos desde hoteles de lujo hasta casas de huéspedes de todo el país, y que su objetivo esencial será el conseguir que todos los establecimientos hoteleros se hallen correctamente clasificados. «Nadie va a bajar de categoría, pues se establecerá un nuevo nomenclator con estrellas, que no ha de coincidir con la catalogación anterior. En las normas se dan un valor importante a la calidad del servicio que se preste al cliente, y en ellas tendrán cabida una serie de figuras empresariales relativamente nuevas, como los moteles, hoteles de alta montaña, hoteles de playas, residencias, etc. no bien clasificados ahora. Como consecuencia de la nueva clasificación ningún hotel resultará economicamente perjudicado».

En el aspecto social manifestó el señor Herrera que las nuevas normas no afectan al «status» laboral de las empresas turísticas, y que los trabajadores nada tienen que temer de ellas pues en cualquier caso «sólo podrán ganar, nunca perder». Puntualizó asimismo que dentro del crédito hotelero para este año, tendrán un caracter prioritario las peticiones de adaptación de las actuales instalaciones hoteleras a las nuevas normas dictadas. El nomenclator de las nuevas clasificaciones dijo que entrará en vigor en primero de enero de 1970.

Finalmente, el Director General elogió el esfuerzo desplegado por la iniciativa privada en el turismo. «Aunque estimulada y encauzada por el Estado —manifestó— ha sido la pionera de nuestro auge turístico. Recordemos que hace poco más de 15 años venía a España un millón y medio de turistas, si en 1968 nos visitaron alrededor de 19 millones y medio, en buena parte ha sido por el esfuerzo de la iniciativa privada».

HA SIDO CONCEDIDA AL CAUDILLO

LA MEDALLA DEL SALON NAUTICO DE BARCELONA

Barcelona, 15. (Pyresa). — El pleno del Comité Organizador del VII Salón Náutico Internacional acordó por unanimidad conceder la Medalla de Oro del VII Salón Náutico Internacional al Caudillo de España, Generalísimo Franco. Como se sabe, el certamen acuña cada año una medalla conmemorativa en cuyo **anverso figura alguna embarcación célebre en la historia marítima española.** Este año se representa un navío del Siglo XVII, reproducido del gran sello del consulador de Bilbao

El próximo miércoles y en el transcurso de una audiencia concedida por el Jefe del Estado en el Palacio de El Pardo, el Comité Organizador ofrecerá a Franco la Primera Medalla de este año acuñada en oro, como demostración de afecto y adhesión.

Reduzca sus costos

3 CURSILLOS PARA EMPRESAS INDUSTRIALES

Analista Cronometrador

Organización Industrial

Control de gestión Industrial

a cargo de renombrados Ingenieros especialistas extranjeros

COMIENZO: 24 Febrero

Inscripciones: Academia Cots San Felio, 7

Teléfonos 212567 - 210451 - 210452

NOTA: Próximamente cursillos sobre:

MARKETING, DIRECCION DE EMPRESAS y TECNICA DE LA VENTA

PALENCIA

LE ARREBATARON UNA CARTERA QUE CONTENIA 150.000 PESETAS

PALENCIA, 15. (Pyresa). — En las inmediaciones de la estación férrea, doña María Buey de Calvo, esposa del Delegado palentino del Patronato de Apuestas Mútuas Deportivas-Benéficas fue asaltada por un individuo, que le arrebató una cartera en la que llevaba la recaudación de las quinielas.

A la hora acostumbrada de todos los viernes don Pedro Calvo López, Delegado del Patronato de Apuestas Mutuas, se dirigió en su vehículo a la estación de la RENFE con el fin de proceder al envío de las sacas que contenían los boletos de esta semana. Le acompañaban su esposa y el empleado Luis Díaz Abad. Dejaron el vehículo aparcado y el señor Calvo y el empleado se dirigieron a la estación, quedando dentro del coche doña María, que portaba la cartera que contenía 150.000 pesetas. Inesperadamente, por detrás del vehículo, se acercó un individuo que, con un ladrillo, rompió el cristal trasero del automóvil y derramó un frasco de amoniaco, con lo cual quedó desvanecida la señora, circunstancia que aprovechó el asaltante para apoderarse de la cartera y darse a la fuga. Al regresar los señores López Calvo y Díaz se encontraron a la señora en estado inconsciente.

MISTERIOSA INFLUENCIA DE UN OVNI

PAMPLONA, 15 (Pyresa). — Un muchacho de 22 años —cuya identidad no ha sido revelada— vecino de Sanguesa, empleado de una entidad bancaria, cuando regresaba a su casa desde Lodera de Onsella, —a unos 30 kilómetros— de su pueblo— observó en la oscuridad de la noche que el firmamento se iluminaba con intermitentes relámpagos, que le hicieron pensar en una tormenta de nieve. Pero al poco, le llamó la atención que su coche, que hasta ese momento había funcionado con normalidad, tenía fallos en el encendido del motor y la luz de los faros comenzó a disminuir hasta apagarse por completo. Esto coincidió con la aparición, a mucha altura, de un punto brillante. Sin embargo, tampoco dio importancia a esto, pues creyó que se había producido alguna masa de tierra desde la batería.

Pero al animar la puesta en marcha, el motor volvió a funcionar y los faros se encendieron otra vez. Así que siguió su camino sin dejar de observar que la luz del cielo le seguía. Una vez más, repentinamente, se produjo el fallo total del sistema eléctrico, quedándose a oscuras, el vehículo empezó a temblar y llegó a encabritarse con el motor parado. El muchacho, entonces, pisó el freno a la desesperada, pero el automóvil siguió deslizándise unos metros entonces hacia atrás. Con las vibraciones, se abrió una de las puertas y el conductor empezó a sentir auténtico pánico Bajó del coche miró al cielo y a gran altura comprobó que el foco relucientе evolucionaba sobre él. Así estuvo algunos minutos el supuesto OVNI, hasta que se perdió en el horizonte. Entonces el coche volvió a funcionar con normalidad hasta Sanguesa En el coche, un «600» no se observan averías ni anomalías.

ESPECTACULAR DETENCION DE MALEANTES

MADRID, 15. (Pyresa). — Una espectacular persecución tuvo lugar durante la última madrugada entre la dotación de un coche radio-patrulla del Departamento de Orden Público y cuatro menores, que fueron sorprendidos en la calle Rafael Delgado cuando se estaban apoderando del coche M-264.819, propiedad de don Alfredo Martín Pavo, domiciilado en el número 10 de la citada calle.

Al advertir la presencia del coche de la policía emprendieron veloz huída iniciándose la persecución, dificultada por lo resbaladizo de la calle debido a la nieve caída; sin embargo fueron detenidos.

Manifestaron que en la pasada noche se había apoderado de los siguientes coches: Seat M-412.709, del que habían sustraído un transistor, que fue recuperado, luego lo dejaron abandonado en la calle Padre Damián; otro coche Seat 600 M-265.848 que dejaron también abandonado en la calle Padre Damián, y el Seat 600 M-432.958, que habían dejado abandonado en el Pozo del Tío Raimundo, donde fue recuperado.

PASAJERO AHOGADO

LEON 15. (Pyresa). — Este mediodía, en La Bañeza, kilómetro 64 de la carretera de La Magdalena a La Bañaza, en el término de esta última ciudad, la furgoneta D K. W. de matrícula de León 34.199, conducida por Ovidio Trapote Cristianou, vecino de San Pedro de Las Dueñas, y ocupada por ocho viajeros a consecuencia del hielo que había en la calzada, el vehículo se precipitó en el río Tuerto.

Pereció ahogado el ocupante Abilio Galvan Soto, de veinte años soltero, vecino de San Pedro de Las Dueñas. El resto de los ocupantes resultaron con heridas leves y el vehículo con grandes desperfectos.

MUERE APLASTADO

MADRID, 15. (Pyresa). — Un obrero ha resultado muerto, a primera hora de esta mañana, al derrumbarse uno de los muros de la finca número 3 de la calle de La Menta, en donde trabajaba. El finado estaba derribando el edificio junto con otros compañeros y quedó aprisionado entre los escombros, de donde le rescataron ya sin vida los bomberos. Se trata de Ramón López Vallejo de 24 años de edad, que tenía fijado su domicilio en la calle San Valentín núm. 7. El cadáver fue trasladado al Instituto Anatómico Forense para la práctica de la autopsia.

BORMAN LLEGARÁ MAÑANA A MADRID

Será recibido en audiencia por el Jefe del Estado

MADRID, 15. (Pyresa).— El próximo lunes día 17 llegará a las diez de la mañana al aeropuerto de Barajas el Coronel Borman, a quien acompaña su señora. Para el mismo día está prevista la colocación de una corona por el astronauta norteamericano ante la estatua de Colón, y una conferencia de prensa en un céntrico hotel. El Coronel Borman visitará el Club Internacional de Prensa. La jornada finalizará con una cena que les será ofrecida por el Alcalde de Madrid.

El Coronel Borman sera recibido en audiencia por el Jefe del Estado. Seguidamente visitará la Estación de Seguimiento de Robledo de Chavela y la Estación de Fresnedila. El director del INTA ofrecerá un almuerzo en honor del astronauta, que después se reunirá con los científicos españoles en el Consejo Superior de Investigaciones Científicas. Por último, el embajador de los EE. UU. ofrecerá una recepción en honor del Coronel Borman y señora.

A las diez horas del miércoles día 19, el cosmonauta norteamericano emprenderá el vuelo hacia Lisboa desde el aeropuerto de Barajas.

HOMENAJE A LA MEMORIA DE JARDIEL PONCELA

Madrid, 15. (Pyresa). — Amigos y admiradores del que fue famoso comediógrafo, Enrique Jardiel Poncela, se proponen rendir, el próximo martes, día 18, un homenaje a su memoria, con una ofrenda floral ante la lapida colocada por la Sociedad General de Autores de España en la casa que lleva el número 29 de la Calle de Augusto Figueroa.

El dia 18 se cumplen diecisiete años de la muerte del gran autor humorista.

HOMENAJE A GONZALEZ RUANO

Madrid, 15 (Pyresa). — Un homenaje a la memoria de César González Ruano se celebrará el próximo martes, a las siete y media de la tarde, en el Instituto de Cultura Hispánica. El acto está organizado por la tertulia literaria hispanoamericana e intervendrá en el mismo la actriz María Cuadra, quien recitará versos inéditos del escritor. Hará la presentación del homenaje el poeta Gerardo Diego.

ROCIO DURCAL DONA 80 MIL PESETAS

Granada, 15. — La actriz Rocío Dúrcal ha hecho un donativo de 80.000 pesetas al pueblo del que tomó su nombre artístico —Dúrcal—, de esta provincia, con destino a la suscripcion abierta por el Ayuntamiento para construir un Instituto de Enseñanza Media.

COSTOS DE PRODUCCION EN MALLORCA

El quehacer industrial en la isla, auténtica cenicienta de nuestra actividad económica, ha sido siempre lastrado por una falta de atención a las cuestiones de organización industrial con repercusión notable en los costos de producción.

Ese mal endémico ha adquirido virulencia peligrosa con el desarrollo de las nuevas técnicas de Organización Industrial que han ahondado más las diferencias entre Empresas bien o mal organizadas.

Tenemos que reconocer que los vientos de la indiferencia han alejado de nosotros esa savia nutricia de la Organización Industrial que tan decisiva influencia ha tenido en el desenvolvimiento de toda próspera actividad.

Los costos de nuestra industria pueden y deben reducirse hasta agilizarlos con brio para irrumpir en el palenque competitivo.

Productividad, Organización. Costos son términos de que se habla mucho pero se dominan poco, salvo rarísimas excepciones.

Por todo ello recibimos con albricias la iniciativa de una prestigiosa Institución que ampliando el campo de sus actividades se lanza con denuedo a proporcionar a nuestros industriales la formación que tanto han de menester.

Induce a confiar en dominio, fuerza y seguridad el hecho de comenzar con tres cursillos y la idea de que entre los tres abarquen el amplio campo de la Organización Industrial nos parece un gran acierto unido a la oportunidad.

Se insiste mucho en la necesidad al proyectar la reforma Universitaria, de la educación permanente en todos los campos de la actividad y esa meta ya irreversible incide con gran fuerza en el campo de la actividad Empresarial sometido como el que más a la acción de vientos y presiones que hay que vencer día a día renovando incesantemente las técnicas de aplicación a una labor tan socialmente interesante. De ese estar al día del Empresario dependemos todos un mucho. Nuestro nivel de vida e incluso los placeres del espíritu dependen en grandísima parte de esa educación permanente del Empresario.

García Moncó inauguró la VIII Feria del Juguete

Valencia, 15 (Pyresa). — El Ministro de Comercio, señor García Moncó, ha inaugurado la octava Feria del Juguete y Artículos para la Infancia. El Ministro llegó a las once de la mañana al Palacio Real y tras unas palabras de bienvenida del Presidente de la Feria, el señor García Moncó cortó la cinta y declaró inaugurada esta nueva manifestación de la industria juguetera. Con sus acompañantes, realizó una visita detenida a los diferentes stands, finalizada la cual impuso la Medalla al Merito en el Trabajo a don Antonio Bolta Cucart, Director Técnico de la Feria del Juguete y Secretario General Técnico de la Feria Muestrario Internacional.

Seguidamente, el Ministro y sus acompañantes asistieron a un almuerzo ofrecido por el Ayuntamiento de Valencia.

Por la tarde, el señor García Moncó presidió una reunión con los fabricantes y exportadores de juguetes.

M.C.D. 2022

Reunión de los Rectores de Universidad con el Ministro de Educación

MADRID, 15. (Pyresa).— El Ministro de Educación y Ciencia, don José Luis Villar Palasí, se reunió a primeras horas de la mañana con los Rectores de las diferentes universidades españolas. La reunión, que se celebra en Buitrago, está relacionada con importantes aspectos de la vida docente superior española

NUEVA YORK

Perecen 6 personas al estrellarse el avión en el que viajaban

Nueva York, 15. (Efe). — Un avión bimotor de hélice con seis personas a bordo se estrelló esta madrugada en la isla de Gran Bahama cuando regresaba a Miami.

Según las informaciones recibidas en esta ciudad los seis ocupantes perecieron.

REUNION DE LOS OBISPOS DE LA PROVINCIA TARRACONENSE

Entre otros temas, estudiaron la problemática sacerdotal

Barcelona, 15. — La reunión de los Obispos de la provincia eclesiástica tarraconense celebrada hoy en el convento de Franciscanas Misioneras de la villa de Tiana, concluyó a las siete de esta tarde.

A la salida, se ha facilitado a la agencia «Cifra», la siguiente nota:

«En el día de ayer se han reunido los Obispos de la provincia eclesiástica tarraconense bajo la presidencia del señor Cardenal Arzobispo de Tarragona Han asistido el señor Arzobispo de Barcelona y los señores Obispos de Seo de Urgel, Vich, Gerona Lérida, los cuatro auxiliares de Barcelona, y el señor Vicario Capitular de Tortosa. Excusó su asistencia, el señor Obispo de Solsona.

Después del Concilio Vaticano segundo, como consecuencia de la colegialidad episcopal se ha impulsado una mayor vinculación y corresponsabilidad de los Obispos en su quehacer pastoral. Esta corresponsabilidad pastoral se realiza por medio de la Conferencia Episcopal Nacional y también de las regionales que reunen a los Obispos de una misma provincia eclesiástica a las cuales la propia Conferencia Nacional de hecho confía la resolución de algunos asuntos.

En la reunión habida ha quedado de manifiesto la urgencia y la importancia de esta actuación pastoral a nivel de la región catalana. Por lo cual se ha procedido a un estudio con intervención de todos y cada uno de los señores Obispos asistentes en orden a una reorganización periódica y sistemática de estas reuniones que ya venían celebrándose.

En cuanto a la organización concreta se ha estimado conveniente la creación de un Secretariado de la Conferencia Regional dirigido por un Obispo Secretario y la constitución de futuros equipos de trabajo formados por personas expertas de todas las Diócesis catalanas Se ha considerado también el modo de realizar la coordinación de la Conferencia Regional con los Superiores Mayores religiosos. Ha sido elegido Obispo Secretario por votación secreta Monseñor Ramón Torrella, Obispo Auxiliar de Barcelona.

La Conferencia ha iniciado el estudio de las cuestiones referentes a la fe y a la iluminación por la fe de los problemas de la vida cristiana de hoy, así como el estudio de la problemática sacerdotal en las circunstancias actuales.

La Conferencia se reunirá dentro de pocas semanas para continuar las deliberaciones iniciadas en esta primera reunión de reestructuración de la misma.

Juicio crítico del libro «Viaje de los ríos de España»

Su autor, Pedro de Lorenzo, respondió a las preguntas que le formularon

Madrid, 15. (Pyresa). — En el Ateneo, y dentro del ciclo "Un libro sobre la mesa", dedicado a coloquios críticos, en presencia del autor, se ha celebrado el juicio sobre la obra de Pedro de Lorenzo, "Viaje de los Ríos de España", obra galardonada con el Premio Azorín 1968.

Intervinieron en dicho acto José María del Moral, como Presidente. y Federico Muelas, Dámaso Santos, Mariano Tudela y Francisco Umbral.

Comenzó Federico Muelas diciendo que encuentra en esta obra la amorosa labor de un hombre que ha recorrido España, palmo a palmo. Seguidamente, Dámaso Santos aseguró que estamos ante un libro de viajes en el que concurren los dos temas permanentes en este escritor: El de España y el del estilo literario.

Mariano Tudela trazó una semblanza lírica del escritor y dijo que para Pedro de Lorenzo no poseen ningún secreto los ríos españoles, a los que describe con un estilo muy original y de gran belleza.

Para Francisco Umbral hay en el libro de Pedro de Lorenzo tres constantes: Patria, historia y estilo, y en fin, José María del Moral preguntó al autor si su libro es de imaginación o realista, y si es, asimismo, una antología o un libro para caminar y soñar.

Pedro de Lorenzo cerró la sesión respondiendo a todas las preguntas que se le formularon. Y afirmó que su obra es de un género heterodoxo lleno de intimidades para adentrarse en el misterio de España.

CONDENA DE 3 ATRACADORES EN BARCELONA

Barcelona, 15. (Pyresa). — Ha sido aprobada por el Capitán General de la IV Región la sentencia dictada por el Consejo de Guerra celebrado en Barcelona, el día 10 de los corrientes, contra tres atracadores acusados de graves delitos cometidos en la región.

La sentencia ratificada impone a los atracadores Francisco Alarcón y Juan Flores Cortés tres penas de veinte años de reclusión mayor, y a José Sebas Ginés, tres penas de veinte años y un día de reclusión mayor, como autores de tres delitos de atraco a mano armada.

Una herencia de 160 millones para dos asilos de Madrid

Madrid, 15. (Pyresa).—Los Hermanos de San Juan de Dios y las Hermanitas de los Pobres del Asilo de la calle de Almagro, en Madrid, recibirán los 160 millones de pesetas de la herencia de don Eugenio Grasset Echevarría. Así lo ha decidido el Tribunal Supremo, al sentenciar el pleito que los parientes de don Eugenio Grasset habían entablado contra la Junta Provincial de Beneficencia de Madrid.

El señor Grasset Echevarría falleció en Madrid, soltero, el 1 de febrero de 1960, y dejó un testamento ológráfico, con enmiendas, en el que legaba sus bienes a diversos parientes e instituciones benéficas. Parece que este testamento tenía fecha de 1951, y en 1944 había otorgado otro, ante notario, en el que legaba todos sus bienes a las citadas instituciones benéficas. En nombre de éstas, la Junta Provincial de Beneficencia de Madrid, autorizada por el Ministerio de la Gobernación, planteó el pleito que ahora resuelve la Sala Primera del Tribunal Supremo.

FALLECIO EL EMBAJADOR DE ESPAÑA EN MAURITANIA

RECIEN LLEGADO A TENERIFE PARA DESCANSAR UNOS DIAS

Santa Cruz de Tenerife, 15 (Cifra). — Falleció repentinamente esta mañana, en un hotel de la ciudad, el Embajador de España en Mauritania, don Pedro Antonio Cuyas Ortiz de la Vega, que había llegado en la tarde de ayer a Tenerife para pasar unos días.

Anoche se retiró a descansar, sobre las doce, después de haber cenado con un amigo residente en Tenerife.

El extinto padecía de asma y se tiene la impresión de que la muerte le sobrevino en un ataque.

TENIS

España en segundo lugar en el torneo de «Crystal Palace»

LONDRES, 15. — España se ha clasificado en segundo lugar por naciones, en el torneo "Rothmans" de Tenis, que se ha disputado en pista cubierta en el Crystal Palace londinense y que ha terminado hoy con las finales de Singles y Dobles.

Dinamarca ha obtenido un éxito total en el torneo, ganando el título de singles y también el de dobles.

En la final de singles, el Español Manuel Orantes fue derrotado por el danés Jan Leschly por 9-7 y 7-5 El partido sin embargo, ha sido magnífico y muy disputado. Orantes ha tenido momentos espléndidos junto a fallos inexplicables En general Orantes se ha mostrado muy irregular ante un Leschly seguro y con mayor experiencia. El partido duró setenta minutos.

En la final de dobles la pareja danesa integrada por Jan Leschly y Jorgen Ulrich venció a los franceses Beust y Jauffret por 6-4, 6-2, en solamente 43 minutos de partido Los franceses llegaron a tener una ventaja de cuatro juegos a uno en el primer set pero en el séptimo juego perdió Beust el servicio, y esto desmoralizó a los franceses frente a una pareja danesa espléndidamente compenetrados

El partido para dirimir el tercero y cuarto puestos en dobles registro la victoria española de Manuel Orantes y José Luis Arilla frente a los británicos G. Battrick y Mike Sangster por 6-3 7-5 Orantes y Arilla jugaron muy bien y dominaron a sus rivales británicos en todo momento.

1. Dinamarca 17 puntos.
2. España 9 puntos
3. Francia 7
4. Alemania 5
5. Italia 5
6. Gran Bretaña 3
7. Checoslovaquia 2
8. Suecia 0

Los dos premios a los vencedores en singles y dobles de 150 y 200 libras así como el premio de 200 libras para la nación vencedora son todos para Dinamarca Esos premios se destinarán a promocionar el Tenis Juvenil y Amateur en el país ya que los jugadores daneses vencedores en Crystal Palace son amateurs y no pueden percibir premios en metálico

EL LUNES SE REANUDARAN LAS CLASES EN BARCELONA

BARCELONA, 15. (Pyresa). El Gobierno Civil de esta provincia ha facilitado a los medios informativos la siguiente nota, firmada por el Gobernador Civil:

"La Junta de Gobierno de la Universidad de Barcelona y la Junta de Profesores de la Escuela Técnica de Ingenieros Industriales han acordado la reanudación de sus actividades el próximo día 17.

"Por Decreto-ley de 24 de enero fue declarado el estado de excepción en todo el territorio nacional En consecuencia se hace saber que el mantenimiento del orden público en todos los establecimientos docentes corresponde a este Gobierno Civil, con las fuerzas dependientes del mismo"

EL MINISTRO DEL EJERCITO PASA A LA SITUACION DE RESERVA

POR HABER CUMPLIDO LA EDAD REGLAMENTARIA

Madrid, 15. — Se dispone que el Teniente General don Camilo Menéndez Tolosa pase a la situación de reserva por haber cumplido la edad reglamentaria por un decreto del Ministerio del Ejército que el lunes próximo publicará el Boletín Oficial del Estado.

CATANIA (SICILIA)

EL VOLCAN ETNA ENTRA EN ACTIVIDAD

Catania (Sicilia), 15. (Efe). — Ha comenzado nuevamente con gran intensidad la actividad del volcan Etna, después del leve movimiento sísmico que se registró en la zona el jueves pasado.

En efecto, del cráter subterminal del nordeste se señalan violentas explosiones, con despido de material incandescente a gran altura.

NUESTROS SUSCRIPTORES
PARA
TRASLADOS-ALTAS-BAJAS
Teléfono 235940

ROGAD A DIOS EN CARIDAD POR EL ALMA DE

Don MANUEL PUJOL GIMENEZ

Que falleció el día 11 de los corrientes en Santa Cruz de Tenerife habiendo recibido los Santos Sacramentos y la Bendición Apostólica

E. P. D.

Sus afligidos, esposa Elisabeth Indelberg; hija Clara; hijo político Damián Méndez; nieto Juan Manuel; hermano Francisco Pujol, y demás familiares al participar a sus amistades tan dolorosa pérdida, les ruegan le tengan presente en sus oraciones y se sirvan asistir a la misa que se celebrará mañana lunes a las 9 de la noche, en la iglesia parroquial de San Alonso Rodríguez, por lo cual les quedarán sumamente agradecidos

No se avisa particularmente

El Excmo. y Rvdmo. Sr. Obispo de esta Diócesis, se ha dignado conceder indulgencias en la forma acostumbrada

ROGAD A DIOS EN CARIDAD POR EL ALMA DE

Don ANTONIO SANS SUREDA

(COLONO DE «SON PUNTIRÓ»)

Que falleció ayer, a la edad de 53 años, en Consell, habiendo recibido los Santos Sacramentos y la Bendición Apostólica.

E. P. D.

Sus afligidos, esposa María Guasp Ripoll; hijo Antonio; madre, hermanos, madre política, hermanos políticos, sobrinos y demás familiares al participar a sus amistades tan dolorosa pérdida, les ruegan le tengan presente en sus oraciones y se sirvan asistir a la conducción, hoy domingo, a las 11 horas, y al funeral, mañana lunes, a las ocho de la noche, en la iglesia parroquial de Consell por todo lo cual les quedarán sumamente agradecidos.

Casa mortuoria: «Son Puntiró». - CONSELL. No se avisa particularmente.

El Excmo. y Rvdmo. Sr. Obispo de esta Diócesis, se ha dignado conceder indulgencias en la forma acostumbrada.

ROGAD A DIOS EN CARIDAD POR EL ALMA DE

Don MANUEL PUJOL GIMENEZ

(VICEPRESIDENTE DE LA AGRUPACION SINDICAL PROVINCIAL DE BELLAS ARTES DE BALEARES) A.N.S.I.B.A.

Que falleció el día 11 de los corrientes en Santa Cruz de Tenerife habiendo recibido los Santos Sacramentos y la Bendición Apostólica.

E. P. D.

El Presidente, Junta de Gobierno, afiliados de A.N.S.I.B.A. y familiares del fallecido, al comunicar tan sensible pérdida, ruegan una oración para el eterno descanso del finado y les invitan a la Misa que en sufragio de su alma se celebrará (D. m.) el próximo martes día 18 a las siete treinta de la noche en la Basílica de San Francisco

No se avisa particularmente.

El Excmo. y Rvdmo. Sr. Obispo de esta Diócesis, se ha dignado conceder indulgencias en la forma acostumbrada

PRIMER ANIVERSARIO DEL FALLECIMIENTO DE

Don José Ferragut Pou

(DOCTOR ARQUITECTO)

E. P. D.

Los Padres Franciscanos, su familia y sus colaboradores participan a sus amistades y conocidos, que el próximo jueves, día 20, en la iglesia de Nuestra Señora de los Angeles (La Porciúncula) se celebrará una Misa en sufragio de su alma, a las siete y media de la tarde

M.C.D. 2022

SIRVIENTA EXCEPCIONAL

62 AÑOS EN LA MISMA CASA

Bilbao, 15. — Sesenta y dos años lleva doña María Olañeta sirviendo en una misma casa, la de la familia Otalora, habiendo conocido en este tiempo cuatro generaciones, y consecuentemente, "criado" a hijos, nietos y biznietos

Dicha señora, que cuenta actualmente 82 años de edad, es considerada como un miembro más de dicha familia, donde se la tiene un especial cariño.

"Entré a servir a los quince años de edad —ha declarado—, y desde entonces hasta ahora nunca he pegado a un niño. Si se les pega aprenden a hacerlo ellos con los otros y, además, creo que atienden mejor a las buenas que a las malas".

Doña María Olañeta siente gran interés por las comedias y le cansan los deportes. A veces recuerda los trabajos de antes, cuando había que encañonar los vestidos de niños, lavar y fregar a mano, encender la chapa de carbón y poner las planchas al fuego, y después de todo, aún sobraba tiempo.

Creación de un nuevo Juzgado de Primera Instancia, en Palma

Madrid, 15. (Pyresa). — El Ministerio de Justicia ha dictado un Decreto modificando parcialmente el artículo sexto del de 11 de Noviembre de 1965, en el que se determina la creación de seis Juzgados de Primera Instancia e Instrucción en Barcelona, ocho en Madrid, tres en Málaga y Sevilla, dos en Bilbao, Córdoba, Granada, Las Palmas, Valencia y Zaragoza, y uno en Alicante, Albacete, Almería, Burgos, Castellón, Elche, El Ferrol, Gerona, Gijón, Huelva, Jaén, La Coruña, Lérida, Lugo, Marbella, Mataró, Orense, Palencia, Palma de Mallorca, Ponferrada, Pontevedra, Reus, Sabadell, Santa Cruz de Tenerife, Santander, Santiago, San Sebastián, Tarragona, Tarrasa, Valladolid, Vigo, Vitoria y Zamora. La creación de estos juzgados no hará rebasar el importe total de los créditos destinados al servicio de la administración de Justicia, según el citado Decreto, inserto hoy en el Boletín Oficial del Estado. Esta modificación tiene por objeto adecuar a las necesidades prestadas la distribución de los nuevos juzgados.

Vd. Mántiene la belleza de su cabello

Vd. cuida particularmente de su maquillaje

PERO SU BELLEZA NO TERMINA EN EL PEINADO Y SU MAQUILLAJE ¿QUE HACE VD. POR SU SILUETA?

UN NUEVO METODO S. R. T. DE *BRIGITTE DE BERCY* LE GARANTIZA ENCONTRAR DE NUEVO UNA SILUETA JOVEN Y ELEGANTE

CADERAS Y MUSLOS MUY GRUESOS

Algunas profesiones sedentarias o una predisposición natural provocan excesos de peso en la parte intefior del cuerpo.

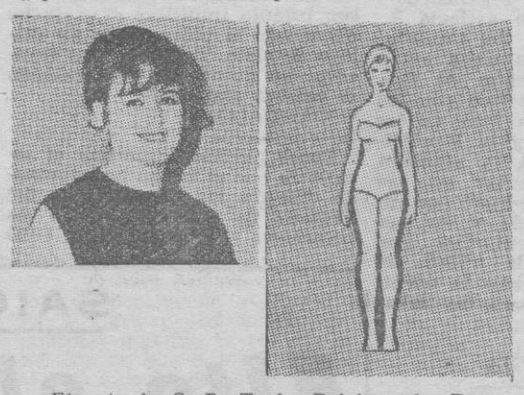

El método S. R. T. de Brigitte de Bercy, produce un adelgazamiento rápido, porque hace desaparecer las grasas, esos centímetros superfluos en el sitio preciso donde se han producido.

PIERNAS Y MUSLOS

Cada centímetro que se pierde aquí es importantísimo, no solo bajo el punto de vista de la esbeltez de la silueta, sino también porque favorece la gracia en el andar.

El método S. R. T. de Brigitte de Bercy, precisamente por tratar cada caso particular, permite obtener una mejora auténticamente espectacular, cuyos efectos repercuten en el resto del cuerpo. No le sera difícil llevar minifalda o botas de empeine estrecho.

CUELLO, BRAZOS Y HOMBROS DEMASIADO «LLENOS»

Cuando otros procedimientos han fracasado rotundamente, el método S. R. T. de Brigitte de Bercy, consigue resultados increibles, y ello, después de pocas sesiones.

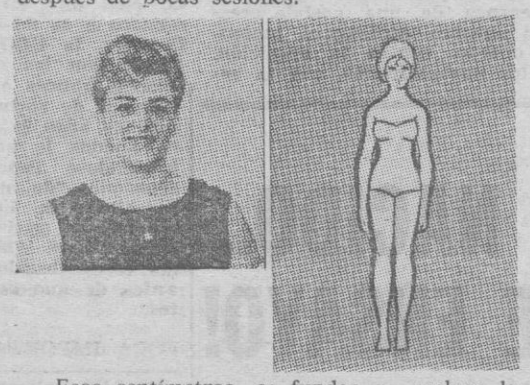

Esos centímetros se funden y vuelven la gracia natural y el buen aire de la cabeza, de los brazos y de los hombros, lo que le permitirá volver a llevar escotes grandes o bañadores atrevidos.

RODETES EN LA CINTURA.

Es muy frecuente que después de un embaraz o a partir de cierta edad, la faja acentue más estas rotundideces.

Pues bien: no hay edad, ni condiciones que puedan excluir la aplicación del método S. R. T. de Brigitte de Bercy. La carne se afirma, se remoldean los muslos y la silueta se rejuvenece, con lo que Vd. recuperará el buen humor y el ansia de vivir.

En menos de una hora se pierden los centímetros supérfluos por medio del método S.R.T.

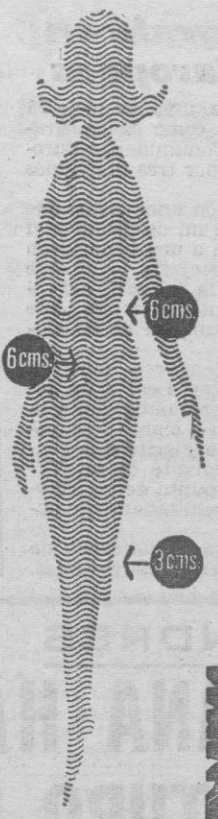

Conviértase Vd. también en otra mujer. Pierda los centímetros supérfluos

PERDI 22 1/2 cm. en 24 MINUTOS

Silhouette Reduction Therapy. Un descubrimiento sensacional para una línea esbelta. Método patentado en todo el mundo: U.S.A., Nueva Zelanda, Argentina, España, Francia, Bélgica, República Federal Alemana.

Sí, este fantástico éxito lo tuvo realmente una de las muchas mujeres que han seguido el método de Brigitte de Bercy. Este se llama S.R.T. (Silhouette Reduction Therapy) Sus resultados parecen increibles, pero el 95% de todas las mujeres que fueron tratadas por este método han tenido éxito.

Sólo Brigitte de Bercy le puede dar la clave de este eficaz método. Con el método S. R«T. consigue Vd. en menos de una hora de tratamiento éxitos de medida garantizados.

Garantizamos la devolución de su dinero en el caso de que Vd. no pierda los centímetros supérfluos que desee perder.

OFERTA ESPECIAL APERTURA

INVITACION RESERVADA UNICAMENTE A LAS LECTORAS DE ESTE PERIODICO

Nuestra especialista hará gratuitamente y sin compromiso a los próximas cincuenta mujeres que telefonéen al **21 78 64** un análisis de su silueta y le aconsejará por su caso particular.

20 % Reducción a las primeras 50 mujeres.

Brigitte de Bercy 217864

...Le garantiza la pérdida de los centímetros supérfluos

AVDA. GENERAL PRIMO DE RIVERA, 35 - ENTLO.
(Esquina Ricardo Ortega) — FACIL APARCAMIENTO
ABIERTO TODO EL DIA:
de 9 mañana a 9 noche y sábados, de 9 mañana a 2 tarde.

NUMEROS PREMIADOS EN EL SORTEO DE LA LOTERIA

Madrid. — Lista de los números que han sido premiados en el sorteo celebrado ayer:

Tienen premio de diez mil pesetas todos los números terminados en:
032 154 238 256 292 302 536 540 564 576 659 668 748 795 877

Tienen premio de cien mil pesetas todos los números que terminen en:
0738 3499

Premios de doscientas mil pesetas para cada uno de los números:
10405 18548 36650 42207

Premios de quinientas mil pesetas para los números:
33411, vendido en Totana, Madrid, Barcelona y Soria.

36857, que ha correspondido a La Bisbal, Barcelona, San Sebastián y Zaragoza.

81558, vendido en Santa Lucía, Terajana, Las Palmas, Murcia, San Gervasio.

Cuatro millones de pesetas, para el número:

48.646

Vendido en Madrid

Aproximaciones:

Premio de ciento ochenta y cinco mil quinientas pesetas, para los números:
48645 y 48647

Centenas:

Premio de diez mil pesetas para los números comprendidos entre el:
48601 al 48700, excepto el 48646 que ha obtenido el premio.

Premios de diez mil pesetas para los números terminados en 46.

Reintegro de mil pesetas, para los números terminados en 6.

Otro premio de cuatro millones para el número:

91.313

Vendido en Viso del Alcor, Málaga, Oviedo y Eibar.

Aproximaciones:

Premios de ciento ochenta y cinco mil quinientas pesetas, para cada uno de los números 91312 y 91314.

Centenas:

Premios de diez mil pesetas, para los números comprendidos entre el número 91301 al 91400, excepto el número 91313, que ha obtenido el premio.

Premios de diez mil pesetas para los números terminados en 13.

Reintegros de mil pesetas para los números **terminados en 3.**

El «Libro Blanco» de la educación en la Organización Sindical

CONTACTOS CON REPRESENTANTES DEL MINISTERIO DE EDUCACION Y CIENCIA

Madrid, 15. (Pyresa).—De nuevo, esta mañana, se han reanudado los contactos entre representaciones del Ministerio de Educación y Ciencia y de la Organización Sindical en torno al "Libro Blanco" de la educación.

La reunión tuvo lugar en la sede central de sindicatos. Por parte del Ministerio asistieron el Subsecretario del Departamento, señor Monreal Luque, y los Directores Generales de Enseñanza Media y Primaria, señores Asis Garrote y López y López, respectivamente.

La Organización Sindical estuvo representada en la Comisión Permanente del Consejo Nacional de Trabajadores, presidida por su titular, don Santiago Alvarez Abellán.

En primer lugar el señor Alvarez Abellán agradeció la presencia de las autoridades del Ministerio y su disposición al diálogo con los representantes de los trabajadores españoles. Luego, el Subsecretario de Educación y Ciencia explicó brevemente el propósito del Departamento al acometer la decisiva reforma del sistema educativo nacional.

Abierto el diálogo, intervinieron, alternativamente, los señores Gutiérrez del Castillo, García Bernal, Salinas, Estenaga, López Rozal, Arroyo, Merino, Dorestes, Lázaro y Sierra. Los puntos principales abordados en estas intervenciones se refirieron a la educación de subnormales, sistema de acceso a las cátedras, especializaciones de estudios universitarios, necesidades de los maestros, formación profesional, universidades laborales, sistemas de becas, participación sindical, etc.

En sus respuestas, los señores Monreal Luque, Asis Garrote y López y López, pusieron de relieve que el interés mayor de su Ministerio es lograr la adhesión popular al ambicioso proyecto de reestructuración educacional en España, para lo cual se está tratando de recabar la colaboración de la Organización Sindical a todos sus niveles.

El coloquio finalizó con unas palabras del señor Pérez Puga, Vicesecretario Nacional de Ordenación Social, agradeciendo la información dada por el Ministerio de Educación y Ciencia a los representantes del mundo del trabajo y prometió la colaboración de éste para lograr, en un esfuerzo conjunto, el objetivo por el que tanto vienen luchando de un total socialización de la enseñanza en España.

CENTRAL COPISTERIA

OLMOS, 146 - PRAL.

REPRODUCCION DE DOCUMENTOS EN EL ACTO HASTA 10.000 POR HORA

Cantidad de fotocopias de cada documento	1	10	25	50	100	200
PRECIO por fotocopia	7'50	6'-	4'-	2'40	1'30	0'90

EL TIEMPO

SIGUE REVUELTO Y FRIO

MADRID, 15. (Pyresa).— *La pasada semana el tiempo fue variable en toda España, desde temperaturas de 21 grados en Castellón y veinte en Galicia hasta las recientes heladas, que han cubierto el interior de Galicia las dos mesetas, cabecera del Ebro y en general, los sitios montañosos. No han faltado tampoco los granizos. La lluvia ha sido importante en el Cantábrico, así como la nieve, donde el promedio pluviométrico semanal ha subido a setenta litros, destacando en esta región San Sebastián con ciento cinco. Galicia y Andalucía atlántica totalizaron cerca de veintiún litros y en el resto de España las precipitaciones fueron considerablemente inferiores*

INFORMACION TECNICA Y PRONOSTICO

La borrasca está actualmente sobre Francia, con un secundario en el Cantábrico y vientos racheados del noroeste de la Península, que arrastra un frente frío que a mediodía estará ya en la meseta superior. Con esta situación, deberá continuar el tiempo revuelto e inestable en toda la Península, con nevadas en el Cantábrico, Galicia, Duero, cabecera del Ebro, y, en general, en todas las cordilleras de la mitad norte del país, los chubascos de nieve podrán alcanzar por la tarde a puntos de la meseta inferior. En Cataluña y Andalucía es probable se registre algún chubasco de lluvia y en el Segura y Levante habrá cielos nubosos sin riesgo, por lo menos importante de que se produzcan precipitaciones. En Extremadura, cielo nuboso, aumentando por la tarde con chubascos. Las temperaturas continuarán bajas e incluso descenderán más todavía en la mitad norte de la Península

TEMPERATURAS EXTREMAS EUROPEAS

	Mínima	Máxima		Mínima	Máxima
Helsinki	—15	—9	Bruselas	—11	—2
Estocolmo	—18	—8	Berna	—5	—2
Oslo	—20	—10	Berlín	—14	—5
Copenhague	—11	—5	Bonn	—16	—5
Londres	—5	0	París	—8	—3
Amsterdam	—9	—4	PALMA	3	7'6

M.C.D. 2022

BRUSELAS

Secuestro de una joven española

Trabajaba de mecanógrafa en las Comunidades Europeas

BRUSELAS, 15. (Efe).— Ana María López, una joven de 25 años, de nacionalidad española, que trabajaba como mecanógrafa en la división de acciones sociales de las Comunidades Europeas, en Bruselas, fue secuestrada ayer tarde por tres individuos a la salida del trabajo.

"Serían las seis y diez. Me llamó la atención unos gritos que venían de la calle. Me asomé a la ventana de mi despacho y ví a tres hombres bastante mayores que rodeaban a una bella joven rubia. Al principio creí que se trataba de cortejarla hasta que uno de los individuos comenzó a golpearla en la cabeza". Así comienza el relato de uno de los testigos del rapto, Stemples, Jefe de División del Secretariado General de la Comisión de las Comunidades Europeas.

"Una veintena de personas —prosiguió Stemples— miraban la escena impasibles. La joven comenzó a llorar. Pedí a mi secretaria que llamara a la policía. Los tres hombres obligaron a la joven a subir a un coche, un "Peugeot 303" gris claro, descapotable, estacionado en doble fila. Abrí la ventana y grité a la gente "bloquead el coche". Un automovilista al volante de un VW se atravesó en la calzada. Un peatón estuvo a punto de ser atropellado por los secuestradores que huyeron precipitadamente subiendo a la acera".

La policía, que está en posesión del número de matrícula de los raptores, ha dado comienzo a las pertinentes investigaciones.

Guerra franco-británica a nivel de Gobierno

INGLATERRA PRETENDE FORZAR SU ENTRADA EN EL MERCADO COMUN

El «Foreign Office» ha provocado un escándalo, pero Francia sigue diciendo «NO» y amenaza con retirarse del organismo

PARIS, 15. (Del corresponsal de Pyresa, Manuel de Agustín). — Para cuantos no lo sepan, recordamos que la Unión Europea Occidental fue creada en 1954, con el llamado "acuerdo de París" mediante la cual los seis países que componen el Mercado Común, más Gran Bretaña, sustituían en cierto modo la comunidad europea de defensa que el parlamento francés había rechazado, por considerarlo un dispositivo "supranacional" era una idea de Mendes France para mantener la posibilidad de un organismo C,58,3,5-), que sustituyera al Tratado de Bruselas y el que participando los ingleses, la esperanza de una posible creación europea continuará teniendo cuerpo, contra la oposición de los nacionalismos, que la rechazaban en todas sus formas. "Para promover la unidad, reforzar su seguridad, alentar la integración progresiva de Europa, así como la cooperación estrecha con los otros organismos" tal cual dice en su artículo 8, relativo a la misión del Consejo Director, la UEO continuó existiendo con los cambios de Gobierno francés e incluso con los cambios de régimen. Pero en los últimos años la Quinta República apenas le prestaba atención haciéndose representar en sus reuniones "de ministros" por un Secretario de Estado y en sus asambleas parlamentarias, por delegaciones, que la mitad de las veces abandonaban la sesión antes de que acabara los debates.

POCA IMPORTANCIA

En estas circunstancias quedaba claro que el equipo actual apreciaba en poco la importancia del tratado, pero en cambio los ingleses, sin que pueda decirse que tenían más o menos confianza en él, intentaban utilizarlo para significar su vinculación efectiva a los países que firmaron el tratado de Roma, donde ahora les cierran la puerta de entrada la hostilidad del Gobierno francés.

Como en materia política todas las tretas están permitidas, hace unos días, los dirigentes de Londres solicitaron que se convocara una reunión en la capital inglesa para discutir los problemas creados por la guerra en Oriente Medio.

Nadie ignora la disparidad de criterios que separan a ingleses de franceses en este conflicto también, mientras los primeros ayudan claramente a Israel, los segundos quieren ahora apoyar a los árabes y mientras el Presidente De Gaulle propuso una reunión de los "cuatro grandes" para discutir las medidas que debían adoptarse el señor Wilson intenta inutilizar el cartucho quemando la pólvora con un diálogo de siete. Total, que los franceses no aceptaron y la reunión se celebró sin ellos.

ESCANDALO

Pocos pueden sospechar el escándalo que el hecho ha provocado. "Según las disposiciones del Tratado de Bruselas, (dicen los franceses) el Consejo de la UEO no puede reunirse contra la voluntad de uno de sus miembros" y "si cometen una nueva violación de la regla de la unanimidad que rige en este principio, Francia se retirará llana y simplemente de este organismo", añaden de manera oficiosa.

La cólera tiene su explicación. Según los diplomáticos del "Quai d'Orsay" se trata de una maniobra deliberadamente puesta en marcha por el "Foreign Office" para obligar a que el Gobierno francés acepte entablar negociaciones políticas entre sus confirmantes del Mercado Común y Gran Bretaña, o sea una fórmula tácita de consentir "una entrada británica en la Unión Europea occidental". Y en París, consecuentes una vez más, dicen no.

Esto da lugar a una nueva guerra franco-británica de cancillería. Conflicto que libra batalla en el campo europeo pero que en realidad responde a la lucha entablada entre los dos sectores de predominancia mundial.

LONDRES

LA VIDA HUMANA HA NACIDO... DENTRO DE UN TUBO DE ENSAYO!

Tres científicos británicos han logrado fecundar un óvulo femenino

LONDRES, 15. (Del corresponsal de Pyresa, Antonio CRESPO). *Tres profesores británicos acaban de abrir la puerta al misterio de la vida: En tubos de ensayo fecundaron un óvulo femenino con el esperma masculino. En otras palabras: Pusieron en marcha una vida humana.*

El descubrimiento impresiona, levanta ya polemicas enconadas, semejantes a las del empleo de la «píldora», y aterra: ¿Estamos en vísperas de producir monstruos en tubos de ensayo? Frankestein —cuyo personaje humano acaba de morir en un hospital inglés— parece resucitar ahora en el laboratorio biológico de Cambridge.

DESCUBRIMIENTO

Los tres biólogos británicos (Edwards, Bavister y Steptoe) han conseguido, por vez primera, esa fecundación del óvulo femenino. Hace más de cincuenta años que los biólogos del mundo entero comenzaron esta empresa. El penúltimo paso lo consiguió un científico de Sidney, quien, el pasado mes de noviembre, fertilizó óvulos de ratón.

En Cambridge, los biólogos tomaron tejido del útero de una mujer con óvulos inmaturos (cocytes) y los fertilizaron con espermas. No han pasado de ahí, es verdad, y su próximo objetivo será mantener ese óvulo hasta un estado similar al que tiene el óvulo de una mujer embarazada durante los tres o cuatro primeros días.

Después llegará la tercera etapa: Injertar ese óvulo en el útero de una mujer. Teóricamente, todas las mujeres, estériles o no, podrán recibir ese injerto, es decir, tener un hijo.

PROBLEMA

La puerta está abierta. Dado el primer paso, ¿quién dice que los científicos no podrán «crear» niños con sus tubos de ensayo?

El tema plantea problemas morales enormes por sus implicaciones. Cuando los biólogos de Cambridge «mataron» el óvulo fecundizado, un portavoz del Primado de Inglaterra y el Arzobispo Católico de Liverpool se apresuraron a calificar esa acción como un asesinato. «Si lo que fue creado en el tubo de ensayo era un ser humano —declara el Primado—, su posterior destrucción debe ser considerada como un asesinato; de igual forma que todo aborto es un asesinato.»

Bien, pero ¿qué dice la Iglesia de esta vida que nace en los laboratorios? Roma, por boca de Pío XII, condenó el procedimiento como «contrario a los planes de Dios».

La Iglesia Anglicana, que admite la inseminación artificial en los animales, traslada ahora su esquema a los seres humanos: Es moral, afirma el Obispo de Leicester, Presidente de la Comisión de Responsabilidades Sociales.

FUTURO

«El mundo de Aldous Huxley es «Un mundo feliz» está al alcance de la mano» escribe hoy el diario «Pulse», de los médicos.

«Conseguir la conservación del óvulo y su posterior trasplante puede llevar tres semanas o tres años o, quizá treinta», afirma uno de los biólogos, el profesor Edwards. Sin embargo, todos insisten, quizá sospechosamente, en que no quieren crear monstruos.

Cuando en 1957, los rusos colocaron su «sputnik» en órbita, los más optimistas pensaban que serían necesarias, por lo menos, dos décadas hasta que el hombre pudiera viajar por el espacio; a los tres años y medio, Yuri Gagarin contemplaba la Tierra desde lo alto.

El asombro y escalofriante proceso biológico de Cambridge es el «sputnik» británico en esta «carrera de la vida», que comenzó ayer.

SAIGON

Alto el fuego a partir de hoy

Ha sido ordenado por el Gobierno sudvietnamita con motivo del año lunar

Saigón (Efe-Upi). — El Gobierno de Vietnam del Sur ha anunciado hoy un alto el fuego de 24 horas a partir del domingo, para conmemorar las Fiestas del Nuevo Año Lunar vietnamita.

El Vietcong inició hoy una tregua de una semana de duración, tregua que ha roto pronto al asesinar a un funcionario del Gobierno y lanzar un ataque contra los muelles norteamericanos en Saigón.

Al anunciar el cese de hostilidades durante 24 horas por parte de las fuerzas aliadas, un comunicado del Ministerio de Asuntos Exteriores dice que esta decisión ha sido adoptada por "el amor a la paz y el respeto a las sagradas tradiciones de su pueblo".

Un portavoz ha manifestado que la tregua aliada comenzará a las seis de la tarde del domingo y terminará a la misma hora del lunes.

El Vietcong anunció una tregua de una semana de duración con motivo de las Fiestas del Año Lunar que comprenden tres días a partir del lunes, pero según ha dicho un portavoz militar había transcurrido menos de una hora del comienzo de dicha tregua cuando el Vietcong ha dado muerte a la primera autoridad de un pueblo situado en la meseta central.

Poco tiempo después, dos grupos de guerrilleros invadieron los muelles de Saigón colocando banderas del Vietcong y haciendo disparos contra los soldados norteamericanos que estaban de guardia, dándose después a la fuga.

La tregua de 24 horas es la más corta que ha declarado hasta ahora el Gobierno de Saigón. El año pasado se estableció una tregua de tres días que fue rota por la ofensiva masiva lanzada por los guerrilleros en todo el país.

"La experiencia obtenida en anteriores treguas nos ha demostrado que los norvietnamitas comunistas nunca cumplen sus promesas", dice el comunicado facilitado por el Ministerio de Asuntos Exteriores.

«Por el contrario aprovechan dichas ocasiones para atacar a nuestras fuerzas armadas y a nuestras poblaciones», continúa el texto del comunicado.

«En el caso de que se produzcan violaciones de la tregua por los norvietnamitas y sus fuerzas auxiliares, el Gobierno de la República de Vietnam adoptará las medidas adecuadas para mantener la seguridad del Estado y de la población civil», afirma el comunicado del Ministerio de Asuntos Exteriores.

Después de permanecer casi una semana en Cuba

LLEGAN A MARACAIBO LOS PASAJEROS DEL AVION VENEZOLANO SECUESTRADO

CARACAS, 15. (Efe). — Pasado el mediodía de hoy aterrizó en el aeropuerto de «Grano de Oro» de la ciudad de Maracaibo (Venezuela) un avión DC-9 de la línea antillana «ALM» que trajo de regreso a Venezuela a 66 de las 74 personas que fueron secuestradas el pasado martes 11 en un avión de la línea aeropostal venezolana KLAV, obligado a aterrizar en Santiago de Cuba según informaciones recibidas en Caracas.

El gerente de «KLAV» en Maracaibo, Enrique Miquilarena, declaró al bajar del avión, que el resto de los pasajeros, así como el capitán Vladimir Fernández y el copiloto Carlos Anzola, aun permanecen secuestrados por Fidel Castro.

Más de seis mil personas, entre ellos numerosos familiares de los pasajeros, se congregaron en el aeropuerto «Grano de oro» para recibir a los viajeros que permanecieron casi una semana en Cuba.

El jefe de relaciones públicas de la «Creole Petroleum Corporation», Luis Medina Gómez, quien viajaba a bordo del aparato secuestrado, declaró que el «Gobierno cubano en todo momento nos brindó su trato cordial y en ningún momento nos restringió la libertad de andar por las calles de Santiago de Cuba».

Al ser consultado acerca del trato que recibieron en Cuba los tres militares venezolanos que viajaban en el avión de «KLAV» secuestrado, Medino Gómez precisó: «Todos sin excepción, fueron muy amables y cordiales con nosotros, incluyendo a los tres oficiales venezolanos».

Los pasajeros del «jet», que regresaron en perfectas condiciones revelaron que el secuestro se produjo apenas levantaron el vuelo en el aeropuerto de Maracaibo, señalando que «tres hombres armados con pistolas y una granada intimidaron a los pasajros y a las aeromozas, obligando a una de ellas a conducirles hasta la cabina de mandos»

Según versiones recogidas ante los demás pasajeros de la nave, que fue desviada a Cuba, los secuestradores declararon en el momento del asalto: «Este es un secuestro para conmemorar el día de la juventud. Somos hombres de ideas revolucionarias, pero no somos criminales. Si ustedes se comportan bien, nada les pasará. Ahora vamos a Cuba.

NERVIOSISMO DE LA PRENSA OCCIDENTAL

LOS ALEMANES OCCIDENTALES TEMEN UN CHOQUE, PUES NI BONN NI PANKOW PUEDEN HACER «MARCHA ATRAS»

BONN, 15. (Del corresponsal de Pyresa, Alberto Crespo). — Se observa más nerviosismo e inquietud en los periódicos alemanes del sábado —día en que entran en vigor las últimas medidas restrictivas tomadas por Pankow— que en las autopistas que unen la República Federal con Berlín Occidental. No hay «colas» en los puestos fronterizos de control ni los viajeros señalan movimiento de tropas rusas en la proximidad de los corredores terrestres. El tráfico entre la ex-capital y la Alemania Occidental es el normal de los fines de semana. En sentido inverso, menor. Esta parece la única señal indicadora de la entrada en vigor del decreto del Ministerio del Interior de la Alemania Comunista que prohibe el tránsito por su territorio a los miembros del Bundestag, a los militares y a toda persona que tenga algo que ver de cerca o de lejos, con la Asamblea Federal encargada de elegir, el cinco de marzo al nuevo Presidente de la República.

En cambio, es grande y por ello incultable el nerviosismo de los periódicos alemanes occidentales. Su temor viene del reconocimiento de que si el Gobierno de Bonn y sus aliados no pueden dar marcha atrás renunciando a la elección en Berlín del sustituo del Doctor Luebke, tampoco podrán dar marcha atrás la Unión Soviética y sus aliados del Pacto de Varsovia sin quedar ante la opinión pública internacional y especialmente ante la opinión pública de los países socialistas, como «tigres de papel».

PASION

La elección del Presidente de la República Federal de Berlín la han tomado unos y otros con mucho calor. Como dice hoy un periódico, Berlín es una partida de poker, pero el poker es un juego, no una política. La verdad es que unos y otros se han comprometido tanto en la partida, que ya les resulta difícil, si no imposible, modificar su actitud, ni los occidentales pueden quitarle su apoyo a la reunión de la Asamblea Federal en Berlín, por solidaridad con el Gobierno de Bonn, ni la URSS puede renunciar al cumplimiento de algunas de sus amenazas, por solidaridad con Pankow.

Puestos en este callejón sin salida, tengo la impresión de que unos y otros esperan que el Presidente Nixon les ayude a salir de él. Esperanza inútil, porque los Estados Unidos han dado su visto bueno a la elección del Presidente federal en Berlín.

Si como parece cierto, Nixon viene a Europa para entenderse con sus amigos occidentales antes de plantear su entendimiento con la Unión Soviética, no cabe la menor duda de que la República Federal al no poner nada de su parte a fin de evitar una nueva crisis en Berlín, le ha prestado un flaco servicio al mejor y más fuerte de sus aliados. Por lo menos, le ha obligado a realizar un esfuerzo extraordinario. Ahora dependerá de Nixon y la URSS el que se produzca o no en Berlín una «prueba de fuerza». De hecho, ni la República Federal de Bonn ni la República Democrática de Pankow —exigiendo la primera la ayuda occidental para algo que le parece justo y pidiendo la segunda la ayuda de los países comunistas para impedir lo que se le antoja injusto— han puesto en este caso su granito de arena en la obra de pacificación de europa.

LIMA

El «ovni» tiñó las piedras de marrón, azul y rojo

LIMA, 15. (Efe). — Colores blanco, marrón, azulino y rojo han adquirido las piedras del lugar donde la otra noche se precipitó a tierra un objeto volante no identificado «ovni», según afirma la policía percance.

La policía recogió en ese punto un artefacto que mide unos 20 centímetros de largo por 10 de espesor. En su parte superior se ofrecía una especie de alambre en espiral que remata en un objeto redondo, ignorándose la clase de material de que está hecho según lo describe el diario «El Comercio».

Testigos presenciales manifestaron que una vez en tierra, el «ovni», tenía una forma cónica, después dió un denso humo blanco que lo envolvió sin distinguirse ya sus formas, para enseguida ascender hacia la atmósfera vertiginosamente y perderse de vista. En el suelo, entre las piedras, quedó el artefacto recogido por la policía.

M.C.D. 2022

NUEVA YORK

JIM GARRISON HACE, EN REALIDAD, EL PROCESO AL INFORME WARREN

sigue dispuesto a demostrar que hubo complot en el asesinato de John Kennedy

Nueva York, 15. (Crónica del corresponsal de Pyresa, Guy Bueno).—En el banquillo de los acusados del Tribunal de Nueva Orleans se encuentra Clay Shaw, el hombre de negocios a quien Jim Garrison acusa de haber preparado un complot con Lee Harvey Oswald y otros conjurados, para asesinar a John F. Kennedy. Pero el auténtico proceso que el Fiscal parece estar decidido a hacer, es el del informe de la Comisión Warren, que concluyó que Oswald había actuado solo. La prensa que Jim Garrison persigue con la tenacidad de un sabueso y la paciencia de una hormiga es, pues, infinitamente mayor que ese hombre robusto, con pelo blanco, que nerviosamente fuma una cigarrillo tras otro mientras se desarrolla una vez más el film de los trágicos sucesos de Dallas en la pequeña sala del Tribunal. La presa es, en cierto modo, el propio Gobierno americano, el FBI, la CIA y la policía de Dallas, se podrá argüir que incluso si Jim Garrison consigue demostrar que el Presidente Kennedy fue víctima de un complot aún le quedaría por poner en claro que Clay Shaw participó directa o indirectamente en el magnicidio. El hecho parece ser que el Fiscal de Nueva Orleans se daría por satisfecho si lograra desgarrar el velo que a su juicio aún tapa lo que realmente ocurrió en Tejas el 22 de noviembre de 1963.

DOS COMPLOTS

La tarea es inmensa, pues en el supuesto de que Garrison tenga razón, no hubo uno sino dos complots: El primero para matar a Kennedy, el segundo para encubrir los hechos. De ser cierta su tesis, Garrison debe luchar contra fuerzas ingentes, oficiales y particulares, cuya propia vida está en peligro. No bastará provocar nuevas sospechas, por fundadas que sean: Habrá que ofrecer pruebas.

EL AUTOMOVIL CON QUE HUYO OSWALD

Garrison parece haber logrado poner ahora su dedo acusador en uno por lo menos de los puntos débiles de la coraza de su adversario. Ante el Tribunal de Nueva Orleans ha declarado en estas últimas horas un antiguo sheriff de Dallas, Roger Dean Craig, quien formaba parte de la policía el día en que Kennedy cayó ante el depósito municipal de Libros. Craig afirma que como indicó ese mismo día a sus jefes, vio cómo Lee Oswald abandonaba el lugar del asesinato a bordo de un automóvil de color verde, cuyo conductor era un individuo de apariencia «latina», es decir, hispano-americano. Fue Craig quien dio la descripción de Oswald junto a la de su acompañante a la policía, y quien identificó a Oswald en la Comisaría después de su detención. El ex-sheriff asegura que, en la Comisaría, Oswald declaró que el automóvil pertenecía a la señora Paine. Curiosa declaración. Cabe recordar que fue la señora Paine, con la que a la sazón vivía Marina Oswald, la que obtuvo para Oswald el empleo en el depósito municipal de Libros, pocos días antes del magnicidio. Fue un vecino de la señora Paine, el que el 22 de noviembre de 1963 condujo a Oswald al despacho y que más tarde declaró que el presunto asesino llevaba ese día un paquete demasiado corto, por cierto, para contener un fusil. Y es Marina el único testigo que afirma que Oswald poseía un fusil, jamás visto por ninguna otra persona y que esa fue el arma encontrada en el almacén municipal. Con estos datos y los testigos que, por ser contrarios a al tesis de la Comisión Warren no obtuvieron crédito en su informe, Jim Garrison confía en demostrar ahora algo mucho más importante que la culpabilidad eventual de Clay Shaw. Y a pesar de tanta oposición oficial y de tantas dificultades de todo tipo, el Fiscal de Nueva Orleans ha logrado ahora que los archivos nacionales enseñen las radiografías tomadas durante la autopsia de John F. Kennedy y permitan incluso la inspección del fusil con el que, según la versión oficial, Oswald habría matado al Presidente.

EL JUICIO DE SIRHAN SIRHAN

El destino ha querido que, simultáneamente, se celebre en estos días el proceso a título póstumo e indirecto de Lee Oswald ante la corte de Nueva Orleans y el que Sirhan Sirhan, asesino de Robert Kennedy, ante un Tribunal de Los Angeles. En este último caso, la tesis de la defensa no es sólo que Sirhan actuó solo, postura que coincide con la del fiscal, sino también que disparó en un momento le enajenación mental, de «una trance medianica» producida al parecer por el hecho de que Sirhan se auto-hipnotizó al ver su imagen reflejada en uno de los espejos del hotel en el que cometió su delito. La trance no explica que Sirhan se adiestrara en el manejo de su pistola en un polígono de tiro dos días antes del asesinato, ni, sobre todo, que una vez pasada —y Sirhan está actualmente en perfecto estado de salud mental, según sus abogados— el asesino de Robert Kennedy jamás haya expresado el menor remordimiento o dolor por su acto, y ello, a pesar de que —según su abogado— Sirhan Sirhan «admiraba y amaba» al Senador de Nueva York.

PABLO VI RECIBIO A BORMAN

LA AUDIENCIA DURO CINCO MINUTOS

Ciudad del Vaticano, 15. (Efe). — Cinco minutos se prolongó la entrevista privada que tuvo lugar en la mañana de hoy en el despacho privado de Su Santidad el Papa Pablo Sexto, entre el Santo Padre y el astronauta norteamericano Frank Borman.

El Coronel Borman y su séquito llegaron a las habitaciones privadas del Sumo Pontífice poco antes de las 12'00 gmt. Después del breve coloquio privado, el Papa y el astronauta se reunieron con la familia y el resto de los acompañantes.

Pablo Sexto pronunció un discurso, en el que, entre otras cosas, subrayó que «hoy la admiración del hombre hacia la obra de Dios se manifiesta con una nueva voz: El esfuerzo del hombre para descubrir el misterio del universo revela cada vez más las maravillas de la obra divina y muestra claramente la gloria de Dios».

«Nos satisface —agregó el Santo Padre— saludar a uno de los intrépidos viajeros que han contribuído a profundizar en los hombres el conocimiento de la obra divina, aumentando así su admiración por la obra de Dios que se manifiesta en el Creador».

Su Santidad el Papa concluyó afirmando: «Expresamos nuestra más alta estima por el valor demostrado por él y sus acompañantes de vuelo e invocamos las más ricas bendiciones y favores del Señor de los cielos».

Seguidamente, Pablo Sexto hizo una serie de regalos al matrimonio Borman, entre ellos una copia de la biblia de Borso Este, una foto dedicada, medallas del pontificado y dos plumas estilográficas de oro. A los hijos del astronauta les entregó dos colecciones de sellos vaticanos.

Frank Borman, por su parte, ofreció al Papa una gran foto de la luna en color y una medalla en la que, por una cara, se ve a Juan Veintitrés, y, por la otra, unas reliquias del anterior pontífice, que llevó consigo durante el vuelo espacial

El astronauta estadounidense y su séquito abandonó el Vaticano poco antes de las 12'30.

QUIEREN OBTENER FOTOS DE MARTE

SERA ENVIADO, PARA TAL FIN, UN SATELITE «MARINER»

NUEVA YORK, 15. (Pyresa).— Un satélite "Mariner" automático será enviado al espacio con el fin de obtener fotografías del Planeta Marte, según un comunicado oficial norteamericano. Un mes después, otro ingenio idéntico será lanzado rumbo al planeta con el mismo objetivo. Los dos navíos espaciales deberán alcanzar el planeta con una diferencia de cinco días. El primero deberá llegar el 31 de julio, y el segundo, el 5 de agosto. Uno pasará por el ecuador de Marte, con el fin de fotografiar los "canales" y la "vegetación", mientras que el otro dará una vuelta por debajo del polo sur marciano para tomar planos de televisión de los casquetes polares cubiertos de hielo y escarcha.

LANZAMIENTO

La NASA anuncia que las naves serán lanzadas por medio de cohetes tipo "Atlas-Centauro" de gran potencia desde Cabo Kennedy. Cada nave, con un peso total de 405 kilógramos, llevará dos cámaras de televisión, más unos sensores de rayos infrarrojos y ultravioletas para estudiar la superficie y la atmósfera de Marte.

Se pretende que las naves pasen a unos 3.200 kilómetros del planeta. En el momento preciso la Tierra se encontrará a noventa y siete millones de kilómetros de Marte.

La mejor información de que se dispone sobre Marte se basa en los estudios hechos desde tierra y en la prueba del "Mariner IV" lanzado por los Estados Unidos en 1965, que ha sido la única que ha tenido éxito. Esos datos presentan a Marte como un lugar lleno de cráteres, seco, inhóspito, inadecuado para vivir. Sin embargo, los datos no permiten descartar totalmente la existencia de vida en Marte.

PRIMEROS CONTACTOS

Los nuevos intentos, se dice en la NASA, estudiarán "la superficie y la atmósfera de Marte para establecer la base de futuros experimentos en busca de vida extraterrestre y elaborar la tecnología para futuras misiones a Marte".

Estos dos viajes no determinarán si existe vida en marte, pero ayudarán —según se dice en la NASA— a demostrar si el ambiente de Marte es apropiado para la vida o no.

La busca real de vida en Marte se llevará a cabo por los Estados Unidos en 1973, con naves "Viking" sin tripulantes. Uno de estos "Viking" se situará en órbita permanente alrededor de Marte, mientras otros descenderán a la superficie. Estos, que llevarán aparatos para detectar la existencia de vida, transmitirán sus resultados por radio a la nave en órbita, que hará de centro retransmisor hacia la Tierra.

Los nuevos "Mariner" que se enviarán dentro de unos días a Marte, están proyectados para examinar a dicho planeta mucho más cerca que el anterior "Mariner", por aproximarse mucho más, utilizar cámaras de TV mucho más avanzadas y mecanismos electrónicos más modernos y por fotografiar lugares que interesan. El primer "Mariner" solamente llegó a aproximarse a 9.600 kilómetros.

Gracias al poder de resolución más elevado de los nuevos mecanismos, las fotografías que se tomen de Marte serán captadas sobre 270 metros, en lugar de los 3,2 kilómetros del "Mariner IV" y los 160 kilómetros de las fotografías tomadas con los telescopios más poderosos actuales.

Entre los puntos de interés se incluyen los "canales", que son una serie de líneas unidas entre sí, parecidas a acequias de riego.

El oscurecimiento que desciente desde los polos marcianos hacia el ecuador en la primavera sugiere que hay vida vegetal en Marte. Algunos astrónomos dicen que el cambio de color, desde azul a naranja, se debe al vapor de agua que se combina químicamente con las cenizas o polvo de los volcanes, arrastrados por los vientos estacionales. Los nuevos "Mariner" fotografiarán las zonas correspondientes para solucionar esta incógnita.

Los casquetes polares de Marte parece que están formados por delgadas capas de escarcha o hielo. Estos casquetes retroceden en primavera. Se espera que las fotografías de los nuevos "Mariner" ayuden a descubrir si los casquetes son anhidrido carbónico helado, agua helada o una mezcla de ambas cosas.

«La Iglesia no debe sufrir las consecuencias de nuestras actitudes inflexibles»

«Desautorizamos el uso de las iglesias para fines ajenos al culto»

Homilía del Arzobispo de Madrid, Dr. Morcillo

Madrid, 15. (Pyresa). — Prosiguiendo la visita pastoral a las Parroquias de Madrid, el Arzobispo de Madrid-Alcalá, Mons. Morcillo, concelebró la Santa Misa en la Parroquia de El Salvador y San Nicolás y en la de San Antonio y San Pedro de Alcántara.

En su habitual homilía, explicando los textos bíblicos de la liturgia del Domingo de Quincuagésima, destacó la necesidad de la caridad en la vida de la Iglesia.

Esta homilía fue leída por disposición del señor Arzobispo en todas las Misas que se celebraron en la capital.

Dijo el señor Arzobispo:

«Ningún carisma es de utilidad para la Iglesia si no va acompañado de la caridad en su ejercicio.

El juicio sobre «La genuina naturaleza y el ordenado ejercicio de los carismas», que el Espíritu Santo puede otorgar y de hecho otorga a muchas almas, «corresponde a los pastores de la Iglesia», como nos enseña el Vaticano. Nadie, pues, presuma por sí mismo de la legitimidad de un carisma.

No puede ser considerado como auténtico y legítimo el carisma que produce distanciamiento, división o separación profundas entre los miembros de la Iglesia.

Se han producido algunos hechos en nuestra Diócesis sobre los cuales tengo la obligación de emitir un juicio valorativo que oriente a los fieles.

Desautorizamos y desaprobamos terminantemente: El uso de las Iglesias para fines ajenos al culto.

—La ocupación de los templos por personas que buscan objetivos no estrictamente religiosos.

—La utilización de la violencia en los templos o en sus dependencias.

Son procedimientos, los que denunciamos, abiertamente opuestos a la caridad cristiana que debe guiar nuestra conducta.

En las actuales circunstancias de evolución y transformación del mundo, la Iglesia, que está haciendo esfuerzos constantes, firmes y sinceros por acomodarse al cambio de la sociedad y por acompañar a esta en su progreso espiritual y material, no puede admitir ni aprobar la subversión ni la reacción dentro del pueblo de Dios. Los extermismos y la radicalización de las posiciones no pueden conducir a ningún resultado positivo.

A todos los católicos exhortamos al diálogo continuado, sereno, abierto a las ideas e iniciativas nobles, en el que con el máximo respeto al dogma cristiano, a la moral cristiana y a la disciplina de la Iglesia, se acorten las distancias, se busquen puntos de coincidencia y se proclame a la caridad como reina de las virtudes y de los carismas. La Iglesia no debe sufrir las consecuencias de nuestras actitudes inflexibles».

HOY. 32 PAGINAS

PERRO VIGILANTE DE COCHES

La anécdota siempre está en la calle y Ribas, nuestro fotógrafo, es un lince para descubrirla. La de hoy se refiere a este desconocido conductor palmesano que viaja con un perro y lo sitúa estratégicamente cuando tiene que abandonar su vehículo.

En este caso, Ribas fue testigo de como el automovilista amarraba su chucho de la forma como se ve en la foto, y allí lo dejaba mientras él iba a sus cosas.

Ante la escena caben dos preguntas, para aclarar la presencia de este perro guardián de coches: ¿Vigila para que algún amigo de lo ajeno no haga de las suyas o para que algún gamberrito no se sobrepase? ¿O está vigilando, como quien no quiere la cosa, para que no se acerque un Guardia a extender la siempre inevitable denuncia? Todo puede ser...

Y sea como fuere, tal vez ello acaba en una nueva moda. Si los perros guardianes son elemento imprescindible en ciertas casas alejadas de los núcleos urbanos, ¿por qué no han de ser estos mismos perros vigilantes de coches expuestos a todos los peligros de los núcleos urbanos?

Reconozcamos, en fin, la astucia de este conductor precavido. (Foto Ribas).

¡ATENCION!

CASA FRASQUET

de J. CASASAYAS

C/. ORFILA, 8 TELEF. 22 13 54

DE FAMA Y TRADICION TAN ARRAIGADOS EN NUESTRA ISLA

Paris-Palma

Plaza Sta. PAYESA, 6. - PALMA. (Facil aparcamiento)
Teléfonos: 25 34 31 - 25 56 79 - 25 56 80

UNA INDUSTRIA POTENTE...
PARA HACERLE LA VIDA MAS FACIL

CONSERVANDO CADA UNO SU EXCLUSIVA Y PROPIA PERSONALIDAD, LE OFRECE AHORA, INDISTINTAMENTE EN CUALQUIERA DE SUS TIENDAS, TODA SU EXTENSA Y VARIADA GAMA DE FABRICADOS.

Desde el panecillo...
hasta la fruta confitada...
y desde la tartaleta...
hasta la repostería más exquisita...

¡Más facilidades para nuestra clientela!

Condiciones especialísimas para COMUNIDADES, HOTELES, BARES, RESTAURANTES etc. etc.

M.C.D. 2022

Parece ser que «Sant Antoniet» ha sido vendido a una firma financiera

SE ASEGURA QUE YA SE HAN FIRMADO LAS ESCRITURAS Y QUE, POR SUPUESTO, LA IGLESIA SEGUIRA ABIERTA AL CULTO

El hermoso y antiguo claustro del convento es «MONUMENTO HISTORICO - ARTISTICO»

De fuente bien informada, nos llegó ayer el rumor, con una serie de precisiones y garantías de verosimilitud, de que «Sant Antoniet» ha sido vendido. Así como suena. vendido a una firma financiera bien conocida. Se nos ha asegurado que incluso ya se ha firmado la escritura notarial de venta, entre el Obispado y la aludida empresa. y que se han pagado veinte millones.

«Sant Antoniet», el antiguo Convento de San Antonio de Viana. como es sabido, hasta hace algunos años albergó en torno a su precioso claustro los Juzgados de Palma. hasta que éstos se trasladaron al nuevo Palacio de Justicia. Ultimamente había allá unas oficinas de servicio de orientación religiosa para entranjeros.

Por supuesto parece ser que la iglesia seguirá como tal iglesia, y abierta al culto. Estamos seguros de que el hermosísimo patio interior y artístico claustro, que es «Monumento Histórico Artístico», será respetado por los nuevos propietarios, quienes al parecer y como es lógico han adquirido el antiguo e histórico inmueble para su comercialización.

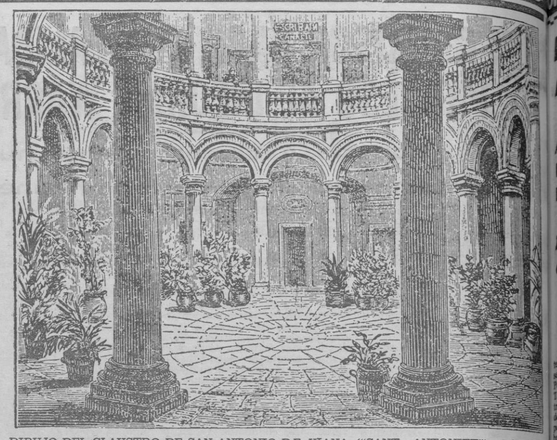

DIBUJO DEL CLAUSTRO DE SAN ANTONIO DE VIANA ("SANT ANTONIET") TAL COMO APARECE EN EL LIBRO DE CHARLES WOOD "LETTERS FROM MAJORCA" (1888). ESTE DIBUJO PODRIA CASI PASAR POR EFECTUADO COMO QUIEN DICE AYER MISMO.

VEAN NUESTRA PROXIMA EDICION

DESDE NUEVA YORK A PALMA, EXCLUSIVAMENTE PARA DAR UN CONCIERTO A UN GRUPO DE CONGRESISTAS

«Sabicas», el mejor guitarrista flamenco del mundo, gitano español residente desde hace más de 25 años en Norteamérica

La crítica mundial, desde Tokio a México pasando por Londres, le llama «El Andrés Segovia de la guitarra popular»

Como saben los lectores, por estos días una firma mundial que fabrica y vende un curioso y sencillo instrumento doméstico, de plástico, está celebrando en Palma su Congreso de vendedores, verdaderamente fabuloso, con participación de representantes de los cinco continentes, desde Londres a Africa del Sur.

Pues bien; como un simple "detalle" más de este Congreso, ayer en "Son Termes" tras una cena asistieron los congresistas a un concierto a cargo de "Sabicas", venido desde Nueva York exclusivamente para este fin y cobrando más de cien mil pesetas gastos aparte por esta sola actuación.

"Sabicas" es el mejor guitarrista flamenco del mundo, y el primero y el único que ha hecho de la guitarra flamenca un instrumento de concierto de solista, sin cante ni baile. Así ha conseguido triunfos apoteósicos y multitudinarios, desde Nueva York a Tokio, pasando por México o la BBC-Televisión. La crítica internacional le llama "El Andrés Segovia de la guitarra flamenca" instrumento con el que consigue efectos increíbles, nunca hasta ahora conseguidos.

La presencia de "Sabicas" en Palma —tan fugaz— ha pasado desapercibida para el público. "Pequeños Reportajes" ayer tarde tuvo ocasión de hablar con este genial gitano español, residente en Estados Unidos desde hace más de 25 años, admirado en todos los Continentes. Por falta de espacio —pues merece un extenso reportaje— aplazamos para nuestra próxima edición la entrevista en exclusiva, llena de interés artístico y humano con "Sabicas" Sirvan tts presentes líneas a modo de anuncio y anticipo, rogando —pues vale la pena— la amable atención de nuestros lectores para nuestra próxima edición.

"Sabicas", en un momento de la entrevista que en nuestra próxima edición nos complaceremos en ofrecer a nuestros lectores. — (Foto "Terrades")

EL HOTEL DE PALMAÑOLA ELEGIDO COMO SEDE EN EL PLAN DE VACACIONES DEL «INTERCAMBIO CULTURAL ESTUDIANTIL»

A principios de abril, comenzarán a llegar estos grupos de estudiantes procedentes de toda Europa

En la urbanización de «Palmañola» —la pequeña ciudad satélite y residencia que crece día a día— por haber de todo hoy hasta hotel. Un hotel de campo, podríamos decir, a mitad de camino entre la montaña y el mar.

Y este Hotel Palmañola ahora es escenario de una noticia. Nos lo ha contado su propietario y creador de la urbanización, don Pedro Nadal, el gran amigo de todos los periodistas.

—Nuestro Hotel —ha dicho— ha sido escogido por la organización ministerial correspondiente como sede de vacaciones del movimiento llamado «Intercambio Cultural Estudiantil», con lo cual se provocará la constante presencia de un buen número de estudiantes en nuestra isla.

—¿Estudiantes extranjeros?

—Los habrá de todas las nacionalidades, incluyendo los compatriotas que se acojan a las modestas tarifas que el Ministerio pone a su disposición. Dentro del programa del «I. C. E.» los estudiantes pueden escoger el lugar de sus vacaciones en el extranjero o en el propio país y «Palmañola» será uno de ellos.

—¿Cuándo comenzarán a visitarnos estos grupos de estudiantes?

—A principios de abril, aprovechando las vacaciones de Pascua. Y ya no se interrumpirán los grupos, por cuanto las fechas libres de estudios no coincidien en todos los países.

—¿Tendrá alicientes «Palmañola» para esta clientela juvenil?

—Funcionará a modo de Club de Estudios y tendrá a su disposición todo el complejo deportivo de la urbanización: siete pistas de tenis, la piscina olímpica, campo de fútbol, campo de golf... Por la noche habrá música para bailar y el propio Ministerio programará la presencia de destacados artistas españoles, coincidiendo con la despedida de un grupo y la llegada de otro. Por otra parte, «Palmañola» está a diez minutos de la ciudad y habrá un adecuado servicio de transporte.

—¿Cuánto tiempo estarán en la isla los estudiantes?

—La estancia durará quince días para cada grupo.

—¿Chicos o chicas?

—El plan de vacaciones se ofrece por igual a estudiantes de los dos sexos. Sin embargo, lo curioso es que en las reservas de los primeros grupos se especifica el número de hombre y mujeres y siempre hay gran mayoría femenina.

—Siempre es más bonito.

Ahora va a resultar que «Palmañola» se convertirá en sede de las más bellas estudiantes de Europa... Ya lo mos grandes caravanas de coches «masculinos» hacia la carretera de Sóller.

Invitado por el Ministerio de Información y Turismo y el Gobierno de Túnez

D. JUAN CEVA MARCHA A AQUEL PAIS EN INTERESANTE VIAJE PROFESIONAL

En ocasión de la visita a Palma de una alta personalidad parlamentaria tunecina, tuvimos ocasión de enterarnos de que el Gobierno de Túnez preparaba un vasto proyecto de desarrollo turístico, para cuya realización deseaba contar con la experiencia y el asesoramiento de España. Pues bien; ayer tarde tuvimos noticia de que algo se está preparando en este sentido, si bien todavía no nos consta oficialmente la relación posible directa entre lo expuesto y lo que a continuación tenemos el gusto y la satisfacción de comunicar a nuestros lectores.

Se trata de que nuestro admirado, y estimado amigo don Juan Ceva Alonso, director de «Viajes Cevasa», ha sido invitado por el Gobierno de Túnez, de acuerdo con el Ministerio de Información y Turismo español, a una visita oficial a dicho país. Parece ser que previamente hoy domingo, asistirá como invitado a una cena en la Embajada de Túnez en Madrid. Tanto a dicho acto como al mencionado viaje profesional, solamente han sido invitados tres directores de otras tantas Agencias de Viajes de toda España. lo cual supone un honor y una responsabilidad para un mallorquín, don Juan Ceva, a quien felicitamos y deseamos mucho éxito. No hace falta decir que a su regreso ofreceremos una sin duda interesantísima entrevista a nuestros lectores, con don Juan Ceva, sobre este importante viaje profesional al país amigo de Túnez.

D. JUAN CEVA
(Foto «Archivo»)

Toallero automático
ESSUIMATIC

Los mejores establecimientos de Mallorca ya lo tienen instalado.
ATENCION: No se trata de papel. ES TOALLA.
Equipos industriales y domésticos
Mecanización limpiezas
Calle Fco. Sancho. 48
Tel. 25 33 95

ABOGADO (joven)
Precisa importante empresa para su DEPARTAMENTO DE SERVICIOS
— Remuneración a base de fijo más porcentaje sobre beneficios
— Inteligente y decidido
— Don de gentes
— Trabajo de coordinación y planificación
— Interesante tener experiencia en relaciones con la Administración
Entrevistarse o escribir a Señor Ruiz
Fray Luis de León, 10 Entl. B - Teléfono 237357

Monseñor John Wright, Obispo de Pensylvannia, Secretario en América de la Comisión Vaticana de Diálogo con los Ateos

AHORA VIAJA HACIA ESTAMBUL, DONDE HA DE REPRESENTAR A LA IGLESIA CATOLICA EN LA REUNION «CREYENTES Y PAZ», CON ASISTENCIA DE DELEGADOS DE LAS MAS DIVERSAS Y DISPARES RELIGIONES DEL MUNDO

En París, juntamente con el Cardenal Koenning, ha de entrevistarse con los más destacados hombres no creyentes, defensores del marxismo y el existencialismo

«No hay crisis de fe: Hay una crisis emocional provocada por las circunstancias del actual momento sociológico»

En huésped del Hotel Mediterráneo, S. E. Rvdma. Monseñor John Wright, obispo de Pensylvannia, Estados Unidos de América y como explicó ayer nuestro compañero Coco Meneses, que «en» aeropuerto, el Obispo norteamericano ha hecho una breve pausa en Mallorca, casi a mitad de camino, antes de iniciar un viaje a plena actividad por tierras de Italia, Turquía y Francia.

Con ayuda del señor Tarrasón, director del citado Hotel, mantuvimos una interesante charla con Monseñor Wright, hombre sumamente cordial y conversador fácil.

—¿Puede explicarnos, Monseñor, cuales son los motivos de este viaje?

—Con mucho gusto. El viaje se divide en tres partes, tiene tres objetivos, que le voy a enumerar. Primeramente estaré en Roma, donde he de pronunciar una conferencia en el Instituto Mariológico. En este caso intervendré en mi calidad de Presidente de la Comisión Internacional Mariológica.

—¿Y después, en Estambul?

—En aquella ciudad se celebrará un «symposium», bajo el lema «Creyentes y Paz». Nos reuniremos representantes de los más diversos credos: protestantes, judíos, mahometanos, budistas, hindúes, cristianos ortodoxos... A mí me cabe el honor de representar a la Iglesia Católica en esta reunión, cuyo objetivo se explica por su mismo título: «Creyentes y Paz». A todos los que creen nos preocupa la paz del mundo y hemos de colaborar unidos para obtenerla.

—Finalmente irá a París...

—En efecto. En París he de coincidir con el Cardenal Koening, de Viena, para una reunión también muy interesante. El Cardenal es Secretario de la Comisión Vaticana de Diálogo con los ateos y yo soy Secretario de la misma Comisión en América.

—¿Van a hablar con ateos en París, Monseñor?

—Cierto. En París nos hecreyentes, muy especialmente mos de reunir con hombres no con defensores de las filosofías marxista y existencialista.

—¿Cuál es en este caso el objetivo?

—Esta reunión de París es preparatoria de otra similar, a nivel internacional, que de celebrarse el próximo mes de septiembre en la Universidad de Notre Dame, en Indiana. La Iglesia Católica quiere dialogar con los hombres no creyentes con el fin de conocer los objetivos que podemos compartir. Por ejemplo, la dignidad de la persona, los derechos del hombre, el concepto de la paz... Esto son conceptos que podemos estudiar conjuntamente católicos y ateos.

—En cuanto a la Iglesia Católica la cosa está clara. La Iglesia tiene una cabeza visible, quien otorga una representatividad bien definida. Pero en cuanto a los ateos, ¿cómo se organizan?

—También los ateos tienen representantes destacados. Proceden de Universidades, de un mundo político marxista, etc., etc. No podemos dudar de que constituyen un elemento bien preparado, siempre partiendo de la base que son hombres sin Dios. Poetas, pensadores, novelistas, profesores, sobre todo intelectuales, serán los que asistan a estas reuniones.

—Remos de insistir en un punto, señor Obispo ¿Puede haber acuerdo entre católicos y ateos declarados?

—Le voy a poner un ejemplo. En una discusión habida en las Naciones Unidas, la Encíclica del Papa referente al control de la natalidad fue defendida por el representante ruso, un ateo manifiesto, y atacada por representantes de países cristianos. El representante ruso, en nombre de su país, dijo que el Papa, con su Encíclica, defendía la dignidad de la vida y de la familia... He aquí un caso de acuerdo entre ateos y católicos. A unos y otros nos preocupa el Hombre. Solamente hay una divergencia: para los ateos el hombre es lo que es; para nosotros es la imagen de Dios. Pero existiendo preocupación por un mismo ser, realmente puede haber acuerdo. Lo habrá porque vamos a buscar puntos comunes que nacen del derecho natural y tienen por objetivo la paz del mundo. En este sentido, nadie puede dejar de reconocer la existencia de hombres no creyentes inteligentes en extremo, de corazón limpio y sincero.

—Sin embargo, Monseñor...

—Lo se. Estas actividades provocan gran escándalo en algunos sectores católicos, y hasta provocan escándalo en algunos medios ateos. Los ateos dicen que el diálogo con nosotros no será práctico porque nosotros siempre intentaremos convencerles...

—Le contestaré con una anécdota. Cuando el Cardenal Koenning visitó Estados Unidos habló con el Profesor Kauffman, de la Universidad de Princeton, hombre ateo por definición. El

(Continúa en la página 12)

EL OBISPO DE PENSYLVANIA, DURANTE LA ENTREVISTA QUE TRANSCRIBIMOS. — (Foto Juanet).

FEBRERILLO EL LOCO, HIZO AYER DE LAS SUYAS

Palma amaneció ayer blanca- La nieve cuajó en casi toda la sierra- En Son Vida, inesperadamente, a las 4'30 de la tarde cayó una intensísima nevada de quince minutos de duración

«Febrerillo el loco», que bien honra el dicho popular, hizo honor de las suyas. Tras un día casi primaveral —el día anterior—sobre las cuatro de la madrugada se desencadenó una tempestad con aparato eléctrico y una breve pero tan intensa granizada que puso en alerta que despertó (y sobresaltó a todo el vecindario palmesano. Como consecuencia de este granizo Palma amaneció ayer de color blanco, tonalidad perceptible a altas horas de la mañana. A su vez en la Sierra Mayor nevó a partir de las seis de la madrugada y a las tres o más de la madrugada la nieve y teniendo en cuenta que dice de la noche de ayer todavía un espesor de unos dos palmos. En realidad nieve cuajó ayer en toda la sierra y sus manchas blancas desde muchos puntos de Palma ofrecían un hermoso contraste con la «otra nieve» de los almendros floridos, próxima de la primavera. En Lluc, el monasterio nos informan que había nevado con bastante intensidad desde las seis de la mañana, pero sin que en aquellos parajes la nieve llegara a cuajar.

Pero sin duda el fenómeno más curioso fue el que ocurrió en Son Vida. Sobre las cuatro y media de ela tarde de ayer, los clientes y el personal del Hotel, y los vecinos de la urbanización, se vieron sorprendidos con una subita nevada de gran intensidad, con espesa y continua caída de grandes copos, aproximadamente durante quince o veinte minutos. La inesperada nevada de Son Vida cayó casi exclusivamente en aquel lugar, pues a dicha hora (y tampoco ni antes ni después) nevó sobre Palma.

Lo dicho: febrerillo hizo ayer en Mallorca una de sus travesuras que le han merecido a través de los tiempos esa popular denominación de «el loco». Porque eso sí, igual le da por amanecer mañana (hoy) con un radiante y reconfortante sol. O tal vez no, que todo puede ser. Los pocos turista que por estos días hay en Mallorca andan un poco desconcertados los pobres. Y desde luego, los mallorquines con eso de abrigarnos y desabrigarnos también andamos un tanto «a la deriva». Parece que ultimamente abundan los resfriados y hasta rebrotes de gripe que afortunadamente no es la de Hong-Kong. En todo caso bueno y aconsejable será tener presente al refrán, cuando también asegura que «hasta el cuarenta de mayo...».

LA NIEVE CUAJO EN LA NOCHE DE AYER TENIA LA IMAGEN SIEMPRE NO DEL PUIG MAYOR DE LOS

DE LA CORDILLERA. Y TODAVIA AVANZADA LA NOCHE Y ESPESOR EN MUCHOS PUNTOS. EN EL GRABADO, "DE UN TANTO IRREAL, CONTRASTANDO LOS SURCOS SOBRE EL ASFALTO. — (FOTO JUANET).

SALOME,

LLEGARA MAÑANA A PALMA

La cantante española "Salomé" llegará mañana lunes a Palma para cantar las canciones del "Festival de la Canción Española", una de las cuales habrá de ser seleccionada para representar a España en el Festival de la Eurovisión a celebrar en el Teatro Real de Madrid, siendo como es sabido "Salomé" la elegida para tan responsable e importante cometido. Con ella entre mañana y días sucesivos llegarán los artistas cantantes y grandes atracciones del mencionado "Festival", que se celebrará en el Teatro Balear, así como los popularísimos presentadores de TVE Joaquín Prats y Marisa Medina.

DOSIFICADOR DE JABON
ZALPON

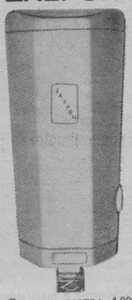

Con una carga: 4.000 servicios.
Seguridad contra robos y abusos.
Equipos industriales y domésticos
Mecanización limpiezas
Calle Fco. Sancho. 48
Tel. 25 33 95

«Pequeños Reportajes»
Escriben: ANTONIO PIZA y PABLO LLULL

M.C.D. 2022

Díganos ud. algo

D. RAFAEL MORAGUES

«Este mirlo habla y silba casi tan bien como una persona»

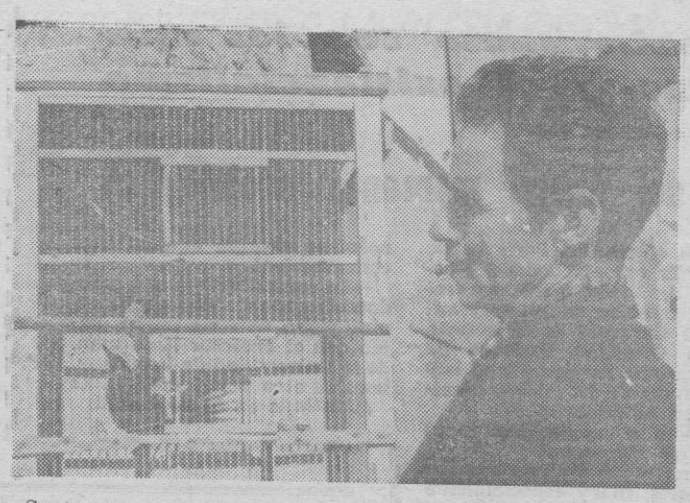

Según la opinión general casi tanto mérito como alcanzar la Luna con la mano supondría encontrar un mirlo blanco. El periodista que fuera capaz de dar noticia de la existencia de un mirlo blanco, con documentos acreditativos, habría ganado poco menos que la inmortalidad. Nosotros no hemos descubierto un mirlo blanco, pero sí un mirlo que habla, que también tiene su mérito. Este pájaro artista e inteligente no está muy lejos del centro de la ciudad, y todos los días es admirado, mimado y alborozado por cientos de personas, muchas de ellas turistas, que se vuelven locos escuchando las pocas pero clarísimas palabras del animal de pluma negra. Este pájaro tiene su domicilio en la Plaza Jinetes de Alcalá, 37, que es una lechería, y su propietario es el afortunado y pacienzudo amador de animales don Rafael Moragues Martorell, quien nos facilitó cuantos datos quisimos.

—¿De quién ha aprendido a hablar?

—Las primeras palabras, él solo... El caso no puede ser más curioso... Resulta que un servidor tiene la costumbre, cada mañana, de llamar a mi nieta, que se llama Pepita... A veces tengo que llamarla unas cuantas veces, y este pájaro, que es un fenómeno de listo, sin darle cuenta a nadie aprendió a decir Pepita, tan claramente o más que yo mismo.

En efecto, el simpático mirlo, al realizar nosotros la prueba dijo el nombre de Pepita cuantas veces quisimos. Muchísimo mejor, desde luego, que lo diría un loro. Quien quiera comprobarlo puede ir a la lechería mencionada.

—Quien quiera verlo y escucharlo puede venir aquí, dijo don Rafael, pues en cuanto aparece el sol cuelgo la jaula en la fachada, lo que le produce gran alegría al animal, pues tiene numerosos amigos que no dejan ni un solo día de venir a verle y a decirle cosas.

—¿Cómo llegó a sus manos?... Un mirlo es dificilísimo de cazar vivo, y muerto también.

—Se lo explicaré... Yo soy un gran aficionado a los animales, y lo acredita el hecho de ser miembro de la Sociedad Protectora de Animales y Plantas... Como tengo fama de esas cosas, unos parientes míos de Lluchmayor, que habían encontrado tres mirlos de "buxeta", abandonados en el campo, me los trajeron, y yo, a fuerza de gran paciencia y poniéndoles la comida en la misma boca, cada día sin fallar, conseguí "surarlós"... Los tres están vivos, pero el más inteligente es este, sin ninguna duda. Desde luego, se le puede considerar como un caso excepcional... También tiene la facultad de silbar y asimilar cuanto le silban, repitiendo el son a veces con asombrosa exactitud... Otra palabra que dice clarísima es "voy".

—Esa la ha aprendido de la nieta, claro... ¿Por cuánto vendería ese pájaro?

—No hace mucho me ofrecieron tres mil pesetas y no lo quise vender... Un animal así no tiene precio.

Lo que decimos: este mirlo es casi un mirlo blanco.

CALDENTEY

tertulia en la plaza mayor

DOMINGO

—¿Qué hacéis hoy?

—Nos levantaremos tardísimo. Con el frío que hace, lo mejor es leer en la cama o, simplemente, «covar». Tengo casi toda la semana de «ABCES» y «Vanguardias» que repasar. Leer periódicos, acostado, con lluvia o frío al otro lado de los cristales, es placer de los dioses.

—¿Qué haréis después de comer?

—Después de una comida lo más calórica posible (los domingos solemos hacer escaldumios), nos dedicaremos al reglamentario «xubec» ante la televisión, que es donde mejor se duerme...

—Ya lo has dicho muchas veces. Sigue.

—Después, cerca de las cuatro, alguien de la familia dirá: «Que anam a veure sa neu?»

—¿Iréis a ver la nieve...?

—Yo no he dit tent. M'has d'entendre... Tiempos atrás, podía irse hasta el Coll de Soller y allí nos hacíamos la ilusión de que estábamos en Suiza o en La Molina, donde en mis tiempos de estudiante me gustaba exhibirme, los días de sol, en traje de baño...

—¿No te resfriabas...?

—Pillaba unos catarros tremendos, pero estaba morenot. Era en aquellos tiempos de narcisismo masoquista. Una manera como otra cualquiera de protestar contra el pecus o rebaño. Recuerdo que en plenos Enero o Febrero dormía en una habitación de la primera planta de lo que ahora es el Colegio Mayor «Ramón Llull» de Barcelona, con las dos ventanas abiertas, completamente desnudo, y con una sola y triste sábana per tot tapament. Después de cuatro o cinco días de resistir heroicamente, terminaba con tres o cuatro mantas y sudando un catarrazo fenomenal. Pero mientras tanto, todos los compañeros de la Residencia habían desfilado espeluznados y estremudant, para contemplar y dar fe de mi impávido fakirismo autodestructor. Aquí están los Doctores José Caubet y Nicolás Gelabert, queridos compañeros de hospedaje que lo pueden certificar.

—Entonces, di que si ahora fueses estudiante no terminas la carrera.

—Mi narcisismo siendo mucho, no llegaba a tanto. Me conformé haciendo las reglamentarias diabluras en la Universidad, pero «exponiendo» siempre. No me gustaba formar parte de la masa y hacer «Huuú, huuu» Una vez me encaramé en lo alto del pararrayos más alto de la Universidad para colocar una bandera. Otro día subí a lo alto de la chimenea más alta de Barcelona (la de Ca'n Batlló, que estaba a dos pasos de la Residencia) en compañía de Antonio Moreno de Guerra, que murió en Cartagena...

—¿Pusisteis otra bandera...?

—No. Hicimos pi-pí. Don Miguel Ferrá, el poeta, Director entonces de la Residencia, estaba en medio de un grupo de compañeros que nos jaleaban, y preguntaba muy preocupado: «Què fan aquell dos folls?» El pobre salió mojado del trance. Yo quería mucho a don Miguel. Claro que, entonces los jóvenes no éramos tan sanos ni limpios de corazón como los de ahora.

—Regresemos a Palma y pasemos del año 32 al 69. ¿Iréis o no iréis a ver la nieve?

—Eso podía hacerse antes, cuando sólo teníamos coche la docena de repugnantes burgueses que podíamos permitirnos este lujo. Pero ahora que, gracias a Dios, tiene coche todo el mundo, ir a ver la nieve y tirarse cuatro bolas del mismo metal te cuesta un disgusto, pues te ves negro para aparcar y maniobrar en la aglomeración de vehículos que suele organizarse. No. Nos quedaremos en casa y aprovecharé para colgar algunos cuadros figurativos, producto de mis anticuados y todavía no superados gustos burgueses.

—Eres una calamidad. De modo que te pasarás todo el domingo en casa.

—Escucha. Paganamaliano de los órganos. En casa, con el frío que hace por esos mundos, me encuentro muy bien. Además, para mí ha pasado la época en que tenía la imperiosa necesidad de pasar frío yendo a esquiar, bañándome en invierno y haciendo culturismo catarral. Se acabó. El fakirismo, el narcisismo, el heroísmo y todas estas cosas están muy bien a los veinte años, pero no para un abuelito como yo. Además, es posible que venga mi nieto a jugar conmigo. Fíjate, tiene siete meses y ya le enseño a tirar bastón.

—¿Qué es eso?

—La esgrima del bastón. Así como todavía perdura la de la espada, sable y florete, antes había también la del bastón, objeto que los caballeros solían usar como ahora se usa la corbata, es decir, reglamentariamente y casi obligatoriamente.

—¿Tú crees que volverá la moda del bastón...?

—No lo sé, pero creo que no iría mal su retorno. Es posible que la gente se volviese mejor educada. Un bastonazo a tiempo demostraba que no era suficiente poseer una cierta estatura física ni pesar determinado número de kilos para hacerse los amos del cacharro.

—¿Tú has llevado alguna vez bastón?

—Me gusta llevarlo por el campo y cuando voy solo. Sobre todo cuando voy cojo...

GAFIM

Coplas sin malicia

CONFESION DE UN DESPISTADO

Ayer el coche dejé
aparcado en el Frontón,
me marché a la Redacción
y al trabajo me entregué.

Y otro, que también aparca
junto al Frontón, aparcó.
Y al querer marcharme yo
me confundí por la marca.

Abrir el coche intentaba
y me llené de amargura,
porque aquella cerradura
en no abrirse se obstinaba.

Entonces llegué a pensar
que algún ratero malvado
me la había estropeado
con intención de robar.

Ya, con el alma contrita,
lleno de inmenso pesar,
me dispuse a regresar
hasta mi casa a patita.

cuando llegó de un balcón
un grito fenomenal:
¡Deje ese coche, ladrón,
o lo va a pasar muy mal!

GIL ARRIBATO

Cosas de Calafat

Un pie para esta FOTO EL FRIO, NOTICIA

Posiblemente e inevitablemente, de esto mismo se habla en otras esquinas del periódico porque es difícil sustraerse a la tentación tremenda de ignorar lo que es noticia en el más ancho sentido de la palabra. Y noticia fue ayer el frío en una Ciudad caliente como esta, que no está preparada para padecerlo. Frío, lluvia e incluso nieve. Es difícil de creer, pero es así. Ayer, nuestros compañeros los corresponsales estuvieron telefoneando largo y tendido a sus agencias contando con pelos y señales lo del frío, pero, sobre todo lo de la nieve.

Dejémoslo ya, pues que se dice todo en otro lugar. Aquí tan solo recoger el hecho y aprovechar esta "lluviosa" fotografía de Pepe Planas. Lluviosa y elocuente. Porque las calles están desiertas —ni coches. Señor, que ya es decir— y porque el frío se adivina, se siente, se cala en los huesos de los palmesanos que, sin sol, sin el fidelísimo sol de casi todos los días, andamos despistadillos y ateridos, asomándonos a un paisaje familiar que no parece el nuestro.— F. J. J.

(Foto J. Planas Montanyà)

Ayer en la Ciudad

LAS BECAS Y LA ENSEÑANZA UNIVERSITARIA

Ayer en la Delegación Provincial de Sindicatos, el Presidente del Sindicato Nacional de Enseñanza, reunió a los periodistas para una rueda de prensa. En dicha rueda de prensa se trató muy especialmente del Libro Blanco sobre Enseñanza y del sistema de becas actual.

Se convino que el sistema de becas es actualmente inadecuado. En primer lugar no son suficientes ni en número ni en cuantía. En segundo lugar el sistema de concederlas no es adecuado, y en tercero no resuelve el problema discriminatorio, de que son muy pocos los hijos de obreros que con becas o sin ellas pueden alcanzar la enseñanza superior. Desde luego la cuantía de una beca en muchos casos basta para cubrir los gastos de un mes de los nueve que debería cubrir. Por otra parte el que se exija una calificación mínima, que suele ser de Notable, tiene el inconveniente de que no todos los centros califican igual y puede suceder que un alumno mucho mejor preparado que otro pierda la beca precisamente por no haber alcanzado esta nota mínima.

Pero el problema es ahora más grave. En primer lugar si bien el Libro señala la necesidad futura de que la Enseñanza Media se transforme en gratuita y obligatoria, la decisión no es inmediata y si no va acompañada de una reforma en el sistema de becas, y de una aportación económica superior, estaremos con respecto a esta enseñanza exactamente igual que antes del Libro Blanco. Si bien tenían que destinarse a becas todos los ingresos que se obtuvieron de la contribución sobre la renta, se han congelado a los 2.400 millones por lo que no es lógico esperar un aumento de becas, ni en cantidad ni en cuantía.

Como decíamos antes el problema es más grave en cuanto a la enseñanza superior. Parece que el Libro Blanco señala que la enseñanza universitaria debería cubrir los gastos con las matrículas. De decidirse esto, los pocos hijos de trabajadores pueden despedirse de estudios universitarios al igual que la inmensa mayoría de los hijos de familia de clase media. Creemos que no puede admitirse una decisión de una naturaleza tan discriminaria.

Claro es que el Libro Blanco está en periodo de información y que más de un técnico, más de un político, más de un padre, y más de un estudiante dejarán oir su voz ante una medida de esta naturaleza.

J. R. C.

M.C.D. 2022

Ambiente enrarecido en Gijón

VARIOS JUGADORES DEL SPORTING HAN SIDO SANCIONADOS POR BAJO «RENDIMIENTO»

Esperanza en el Mallorca de conseguir algo positivo

CRONICA DE NUESTRO REDACTOR ENVIADO ESPECIAL **LORENZO RIPOLL**

SANS

Gijón. (Por teléfono).—Cuando el TER entraba en agujas en la estación de esta capital, las manecillas de mi reloj han dejado atrás las 10 de la noche. Un viaje largo, porque ha comenzado a las ocho de la mañana en el aeropuerto de Palma. En una hora, como siempre, el «Caravelle» nos ha llevado a Madrid, donde el frío se dejaba sentir. A las dos de la tarde estábamos todos «concentrados» en la estación del Norte, para viajar ocho horas en este ferrocarril moderno, que uno ya conocía, que no suele bajar casi nunca de los 100 km./h. y que, a pesar de todo, no es tan cómodo como el «Talgo».

Uno tiene pocas ganas de escribir, pero hay que informar a los lectores. Durante el viaje han sobrado horas para hablar del Gijón y del Mallorca. Al frente de la expedición están los directivos Guillermo Ginard, Antonio Ballester y José Fandos. También ha venido el director de Viajes Politur (Jaime Rosselló) que tiene muchos deseos de conocer Gijón. Y los queridos compañeros Lamberto Cortés «Avespa» y Lorenzo del Sol, que retransmitirán en directo el partido, a través de Radio Mallorca y Radio Popular, respectivamente.

Forneris, que lleva ahora la batuta técnica, me ha dicho que el estado del terreno de juego es lo único que puede influir para que el Mallorca introduzca algún cambio. Pero que el equipo pensado es el siguiente:

Heredia; Doro, Sans, Victoriero; Oliver, Forneris; Terol, Candela, Domínguez, Conesa y Rosselló.

Los directivos acompañantes dicen que ganará el Mallorca. Los jugadores no se sienten tan optimistas, pero todos parecen convencidos de que puntuarán.

¿Qué dicen en Gijón? La verdad es que, desde la estación hasta el Hotel Miami, sólo he tenido oportunidad de hablar con el conductor del autocar y con los recepcionistas. Dicen que hubo disgusto general por el 4-1 de Jerez, resultado totalmente inesperado ya que se confiaba en una victoria para ponerse con cinco positivos. El ambiente está enrarecido. Varios jugadores han sidosido sancionados, por bajo rendimiento.

En la prensa de hoy —el diario «Voluntad» se ocupa con bastante amplitud del partido— leo el equipo probable:

García Cuervo; Echevarría, Alonso, Uribe; Puente, Herrero; Montes, Quini, Paquito, Valdés y Churruca.

También están concentrados el portero Castro, el lefensa Florín y el volante Eraña. Estos tres hombres, junto con el extremo Juanjo, que se encuentra lesionado, son los que salen del equipo, tras «el ridículo» (aquí repiten esta frase) del Sporting, el pasado domingo.

* * *

He tenido el gusto de saludar en el hotel al redactor deportivo del diario «Voluntad», Enrique Prendes, el cual, desde hace bastante tiempo, sigue al Gijón en todos los desplazamientos, además de verles en el campo propio. Es uno de los hombres más capacitados para hablar del Sporting.

—¿Qué pasó en Jerez? —fue la primera pregunta.

—Allí el Sporting fue un desastre, del que sólo se salvaron dos individualidades: Churruca y Herrero.

Y me cuenta:

• El Sporting fue un muñeco a manos del Jerez y se comportó ante sus adversarios como el más desquiciado conjunto de Tercera. Y al término de los 90 minutos tenía que aceptar una derrota escandalosa después de hacer el ridículo ante una afición que lo esperaba con temor y se resignaba de antemano a una derrota que consideraba inevitable.

• Perder frente a un enemigo débil como lo es un colista; convertir a sus hombres en maestros —aunque sea durante media hora— por los propios fallos; no encontrar el más mínimo asidero para hablar de desgracia; tener que proclamar la buena actuación del árbitro de la contienda; encajar cuatro goles que aún pudieron ser más y hacer, en fin, el ridículo a que aludían los comentaristas del estanco jerezano no encuentra la menor posibilidad de justificación o disculpa.

• Desde que se sacó de centro, los jugadores del Sporting cometieron el gravísimo pecado de no saber jugar un encuentro con ventarrón favorable, como en cambio supieron hacerlo los jerezanos en la segunda parte.

Pretender en tales circunstancias hacer un encuentro de técnica depurada es un tremendo disparate que suele pagarse tan caro como lo pagó el Sporting. Y eso fue lo que hizo nuestro equipo, intentar un fútbol de pitiminí, de apoyo, de triangulación, de «hacer la pared». No se le ocurre a nadie semejante disparate, como no se encuentre seguro de una calidad depurada y de una superioridad aplastante. Allí había que utilizar las armas clásicas en tales situaciones, es decir, el balón largo, el tiro desde lejos, el centro rápido de los extremos, porque ya el viento se encargará de hacer más duro el viaje del balón, de producir efectos raros en los envíos, de cambiar su trayectoria, de crear, en fin, problemas para los defensores del equipo que tiene el viento en contra.

Algo tan elemental, que sabían los jugadores, que se les dijo en su momento, se olvidó desde que la pelota se puso en juego y no fue recordado hasta el minuto cuarenta y cinco de juego, cuando Herrero, sin encomendarse a Dios ni al diablo, soltó el obús que significó el empate.

• El equipo, desde el primer avance del Jerez, anduvo con signo catastrófico en su cobertura. El portero y la defensa, una catástrofe. Los centrocampistas, una catástrofe mayor. El sentido posicional, un absurdo. En el centro del campo, situados en línea, sin escalonamiento, cinco jugadores del Sporting durante casi todo el primer tiempo. Sin hombres a quienes marcar, porque los adversarios se replegaban, los jugadores rojiblancos se amontonaban, se estorbaban entre sí, con colocación disparatada, tardando un siglo en situarse para jugar la pelota, cuando basta con impulsarla fuertemente hacia adelante.

• Tampoco el Sporting hizo el partido de empuje que hace falta jugando fuera de casa. No decimos, no, que los chicos no quisieran ganar. Pusieron voluntad, pero sólo en términos discretos, si nexcesos, como si se tratara de un partido sin mayor relieve ni trascendencia. La furia, el ímpetu, el nervio, no surgieron en la proporción conveniente, sino en medida discreta paar cubrir el expediente. Y eran los jerezanos quienes iban imponiéndose precisamente por esas armas de la energía, del empuje, del temple.

TEROL

* * *

Seguro que en esta tarde dominical, el equipo de aquí no tendrá una actuación como la de Jerez. Con los cambios introducidos, es una incógnita para todos. Y mucho más para los visitantes... entre los que me cuento.

Hace bastante frío, el tiempo es inseguro y uno siente vivos deseos de descansar. Ocho horas en ferrocarril abren el apetito a cualquiera.

MALAVA DEPORTIVA

Por RAT

EL PANICO ESTA AQUI...

Hoy disputa el Mallorca un interesantísimo encuentro en Gijón. Eso ya lo dijimos ayer como muy bien recordarán. Lo que no dijimos es que en una emisión televisada, comentando la quiniela de esta jornada, todos estuvieron de acuerdo en que se pusiera un "2" en la columna correspondiente al Gijón con una ilusión grandísima. Forneris también está ilusionado hasta el máximo y nos consta que ha estudiado la alineación con todo interés, hasta el extremo de no estar muy seguro de si se alineará él o dejará el puesto para dar entrada al joven Rosselló.

Conste no obstante que Forneris solo piensa alinearse en el caso de que el terreno de juego del Molinón esté en pésimas condiciones y Rosselló no tenga ninguna oportunidad de lucirse. Esto nos parece que queda bastante claro.

Ahora bien. Los nervios, la inquietud, la impaciencia y todas esas cosas, están en los directivos que se han quedado en Palma. Parece que no ha ido bien del todo el hecho de que los comentaristas y hasta el público todo ajeno al Mallorca, haya considerado que esta jornada es propicia para que el equipo decano mallorquín se apunte los dos puntos en litigio. Consideran tal vez que de no apuntarse la victoria, les alcanza algo de responsabilidad. Pero no es así ni muchísimo menos. La afición sabe lo que puede exigir a los directivos. Hasta el momento presente y mirando únicamente el panorama deportivo, no está mal del todo, aunque naturalmente es muy probable que de haber tenido más cuidado en algunos detalles "sin importancia" el equipo hubiese podido lograr más.

De todas formas bueno será seguir con el record ese del que se enorgullecen tanto. Un record que se contabilizará al final si consiguen mantenerlo. Nos referimos a ese detalle tan interesante de mantenerse imbatidos en el Luis Sitjar y donde ha recibido únicamente cuatro goles en todo lo que va de Liga Es importantísimo lo que se ha logrado, porque constituye para los punteros una amenaza constante, ya que en cualquier desplazamiento el Mallorca podrá puntuar y a lo mejor la clasificación sufriría un vuelco que de momento nadie preve.

En fin, que aún cuando haya nerviosismo en Palma por aquello de que no se produzca en Gijón lo que todo el mundo espera, hay que tener fe en los muchachos que alineará Forneris y hay que tener un poquitín de confianza y pensar que Asturias es un clima que favorece al Mallorca. La afición tanto de Oviedo como de Gijón, es un afición sana y muy deportiva. En Gijón lo mismo que en Oviedo se puede jugar al fútbol y allí se admite la victoria sea del que sea siempre y cuando la consigan por derecho propio. Lo que no admiten son las injusticias.

Esperamos pues el desarrollo de este encuentro de Gijón con verdadera impaciencia. Y nos agradaría que por una vez estos quinielistas que pusieron en la columna del Mallorca un "2" acertaran, aunque fuese a trueque de hacerse millonarios y que solo estas quinielas aparecieran en el escrutinio.

De las incidencias de este interesante partido, vamos a tener noticia exacta y muy rápida por cierto, ya que las emisoras Radio Mallorca y Radio Popular de Mallorca, van a efectuar la transmisión en directo, a cuyo fin se encuentran ya en Gijón sus enviados especiales.

Suerte y puntos es lo que deseamos.

ESTA TARDE, CONSTANCIA-MANACOR

AMBOS EQUIPOS NECESITADOS DE PUNTOS

VENCEREMOS AL MANACOR, DICE G. BULLON

Llega el Manacor al Nuevo Campo de Inca y lo hace en un momento crucial de cara a la clasificación del equipo local; los manacorenses están considerados, bajo la batuta e insuperable dirección técnica de nuestro viejo conocido, Enrique Agustí, como uno de los equipos más irregulares de nuestro grupo, equipo al que siempre es muy difícil poder vencer, dentro y fuera de su feudo. El Manacor, —qué duda cabe— vendrá a Inca en busca de los dos puntos en disputa, poniendo como vulgarmente se dice toda la carne en el asador. ¿Lo conseguirá? Lo ignoramos, lo que sí no podemos ignorar es que el Constancia necesita de una forma imprescindible de esta victoria. Nosotros siempre hemos dicho que la fe en uno mismo obra milagros. El "Constancia" esta tarde debe saltar al rectángulo de juego plenamente convencido de su verdadero potencial para nacerse con la victoria; victoria que por el momento le permitirá alejarse algo de este fantasma llamado descenso. El público, el aficionado constante que hoy haga acto de presencia en las tribunas del Nuevo Campo, tiene que respaldar con sus gritos de aliento a los once muchachos que salten al terreno de juego vistiendo la camisola blanca del Constancia. El público debe animar sin cesar y desde un principio hasta el final a sus jugadores, tanto si las cosas marchan bien como si van mal. Si esto ocurre, los jugadores, en justa correspondencia sabrán obsequiarnos con una tarde llena de aciertos.

El público tiene y debe disputar su partido, en esta ocasión, más que en ninguna, el jugador número doce tiene que llegar al campo de Inca con una misión especificada de antemano, como decimos anteriormente tener fe en el equipo, apoyar y animar este equipo, con estas normas, qué duda cabe, se pueden conseguir grandes cosas.

En lo que concierne a la alineación que presentará míster Reus al Manacor poco cabe decir, únicamente se registrará la inclusión de Castor, inclusión no del todo confirmada. Por lo tanto la alineación será la siguiente: G. Bullón, Palou, Llompart I, Coll, Pons, Nicolau, Clar, Pizá, Quetglas, Castor o Jaume y Pardo. Asimismo cabe la posibilidad de que Castor forme en la línea de volantes y Jaume ocupe la demarcación de centro delantero. El partido comenzará a las 14 horas.

En la tarde de ayer sábado dialogamos brevemente con el guardameta del Constancia G. Bullón. A nuestras preguntas contestó de la forma siguiente:

—¿Cómo vamos de moral?

—Fenómeno.

BULLON

—¿Difícil el partido contra el Manacor?

—Como todos, difícil, pero en esta ocasión con más emoción, ya que al aliciente de ser ambos equipos mallorquines, cabe añadir la circunstancia de que ambos equipos estén necesitados de puntos.

—¿A qué equipo de los dos perjudica más una derrota?

—Indudablemente al Constancia, ya que ello supondría ver incrementada la cuenta de negativos, y hoy por hoy esto resultaría altamente peligroso.

—¿Confías, pues, en vencer al Manacor?

—Antes de jugarse un partido siempre confío en la victoria de mi equipo, y en esta ocasión más que nunca.

—De cara a este partido ¿qué pedirías al aficionado constante?

—Que tanto si las cosas van bien como no muy bien, no dejen de animarnos cuando sea el momento, es así como pueden ayudar a un club que es de todos en los momentos que se avecinan

—Por último. ¿Cuántos goles lograrán marcarte los delanteros manacorenses?

—Difícil contestar. No obstante te diré que mi ilusión es mantener la meta imbatida, y con este fin saltaré al campo de juego, esperemos que la diosa suerte por una vez sea nuestra aliada.

Pues nada más amigo Bullón, que tus aspiraciones, justas aspiraciones esta tarde se vean fielmente cumplidas es lo que nosotros deseamos.

Andrés QUETGLAS

Run-Run

Anoche, bastante tarde, llegó el Mallorca a Gijón. El tiempo no era muy bueno.

«El viaje especial a Vigo será más cómodo» —apostillaban algunos.

* * *

Miren por donde, Forneris tendrá que jugar. Porque nadie podía predecir la que le sucedió a Cano.

Bueno... si el «nuevo míster» lo considera oportuno.

Realmente, poder dirigir a un equipo desde el mismo terreno de juego, no deja de ser ventajoso.

* * *

Company, que tenía que acompañar a la expedición, en calidad de suplente, tuvo que ser sustituido por Canario, ya que se indispuso.

* * *

No habría tantas indisposiciones si tomaran...

Café Rico.

* * *

Nuestro enviado especial, Lorenzo Ripoll, estaba tan cansado que nos dijo:

—A las once pienso estar en la cama. Y mañana (hoy para los lectores) a comer marisco.

* * *

El Atlético Baleares, hoy, merece los mayores aplausos de su público, tras la conquista de tres positivos en dos desplazamientos.

A cada cual lo suyo.

* * *

¿Qué hará el Poblense en Reus?

Allí no debe repetir su «show» el conocido míster Rabassa.

* * *

Ayer, Palma registró un acontecimiento en lo que se refiere a baloncesto: la inauguración de la primera pista cubierta.

Todos los aficionados están de enhorabuena.

Comenzando por Tony Pujol.

MOSCARDON

EL PROXIMO DOMINGO DIA 23

UN MALLORCA-ESPAÑOL EN EL «LUIS SITJAR»

El primer tiempo se jugará sin pitarse los fueras de juego.- En el segundo tiempo se jugará el partido normal

Para el próximo domingo día 23 ha programado el Mallorca un encuentro amistoso en el que intervendrá su equipo representativo frente al R.C.D Español de Barcelona. Este encuentro coincidirá con la fecha de la celebración del Bélgica-España eliminatorio para la Copa Mundial, por lo cual el partido del Luis Sitjar se disputará una hora después que haya terminado el partido internacional.

Hay una novedad en este encuentro del Luis Sitjar. Se trata de que el primer tiempo se jugará sin que se señalen los fueras de juego. Es decir que se suprimirá el off-side. En el segundo tiempo ya se arbitrará normalmente señalándose la mencionada falta.

Al parecer la Federación Nacional de Fútbol tiene mucho interés en que se realicen ensayos de este tipo ya que seguramente en plazo no muy lejano esta falta que tanto enoja a jugadores y espectadores desaparecerá de las normas reglamentarias del juego.

Ya lo saben nuestros lectores. El día 23 habrá fútbol en Palma y sin off-sides.

M.C.D. 2022

VUELTA CICLISTA A ANDALUCIA

ANTONIO GOMEZ DEL MORAL SE REAFIRMA EN EL LIDERATO AL VENCER EN LA ETAPA SEVILLA - RONDA

El mallorquín Mascaró entró en cuarto lugar

Ronda (Málaga), 15. — Clasificación individual de la Sexta etapa de la Vuelta Ciclista a Andalucía,, Sevilla-Ronda, de 123 kilómetros de recorrido, disputada hoy:

1. Antonio Gómez del Moral, "Kas", 3-20-17.
2. Jorge Mariné, "Pepsi", 3-20-57.
3. Houbretch, 'Flandria", id.
4. Mascaró, "Kas", id.
5. Echevarría, "Kas", id.
6. Lasa, "Pepsi", id.
7. Suria, "La Casera", id.
8. Alba Montiel, "Werner", id.
9. Zubero, "Kas", id.
10. Fernández Dueñas, "La Casera, id.
11. Iborra, "Pepsi", id.
12. González Linares, "Kas", id.

CLASIFICACION GENERAL

Ronda. — Clasificación General Individual de la Sexta Etapa de la Vuelta Ciclista a Andalucía, Sevilla-Ronda, disputada hoy:

1. Gómez del Moral, "Kas", 28-47-48.
2. Jorge Mariné, "Pepsi", 28-48-43.
3. José M. Lasa, "Pepsi", 28-48-58.
4. Antonine Houbretch, "Flandria", 28-49-13.
5 Carlos Echevarría, "Kas", id.
6. Fernández Dueñas, "La Casera", id.
7. Gabriel Mascaró, "Kas", id.
8. José A. González, "Kas", id.
9. José Suria, "La Casera", 28-51-13.
10. Sebastián Elorza, "Kas", 28-51-25.
11. Luis Zubero, "Kas", 28-51-43.
12. Ignacio Ascasibar, "La Casera" 28-51-56.
13. Emilio Villanueva, "Werner", 28-53-00.
14. Daniel Vareia, 'La Casera', 28-53-11.

AULA

Brillante clausura de los VII Coloquios de la Juventud

EL TEMA TRATADO AYER FUE «LA JUVENTUD SE CRITICA A SI MISMA»

AULA

El ciclo de coloquios que con tanto éxito ha venido realizándose a lo largo de esta semana en el salón de conferencias de la Congregación Mariana de nuestra ciudad, y que ha versado sobre el tema general de «La crítica de la Juventud», llegó ayer a su final.

A lo largo de esta semana, la juventud ha expresado su opinión y criticado aquellas cosas de las cuales disentía; esta crítica llevada siempre con espíritu recto, cortesía y profundidad, ha alcanzado a la familia, a la Iglesia, a la enseñanza, a la sociedad, al otro sexo y, por último, a una auténtica y sincera autocrítica. Ayer, como decíamos, la juventud se criticó a sí misma. Creemos que, nobleza obliga, si han tenido la valentía para sostener un enfrentamiento con una serie de importantes problemas, indudablemente no debían rehuir el hecho fundamental de enfrentarse consigo mismo. Así lo hicieron, y de una forma clara y sincera, como no podía menos que ocurrir.

Estos VII Coloquios de la Juventud han tenido un brillantísimo final; brillantísimo porque ayer, a pesar de ser sábado, los locales estaban completamente llenos, porque un buen número de los asistentes pertenecían a la generación mayor —lo cual demuestra el interés que tenían por conocer lo que los jóvenes opinaban de sí mismos— y porque los ponentes estuvieron francamente bien, rayando a gran altura.

Hablaron ayer sobre el tema, como estaba anunciado en el programa, la señorita María Josefa Hayles, D. Gaspar Sabater Vives y don Gabriel Fuster Mayans, «Gafim», junto con este magnífico moderador que lo ha sido a lo largo del ciclo, don Bartolomé Ventayol, «hombre bueno» que ha sabido mantener en línea estos coloquios con destreza, rectitud y auténtico sentido.

LA SEÑORITA HAYLES

Comenzó la sesión de ayer con la ponencia de la señorita Hayles. Con gran sentido crítico y sin paliativos, nos expuso una serie de actitudes de los jóvenes de hoy. Su crítica fue realista y alcanzó tanto al hombre como a la mujer. Recalcó especialmente la superficialidad de muchos jóvenes, que se despreocupan totalmente de los auténticos problemas, fingiendo preocuparse de los que, en el fondo, les dejan totalmente indiferentes. En realidad, lo que ocurre es que no se sienten solidarizados con su «protesta». Puso el ejemplo de aquel que compra una guitarra de cuatro mil pesetas para cantar canciones de protesta cuyo contenido no siente. Terminó hablando sobre el poco agradecimiento que hay frente a unos padres que en muchos casos hacen verdaderos esfuerzos para proporcionar el bienestar de sus hijos.

DON GASPAR SABATER

Gaspar Sabater, sin descender a situaciones concretas, tejió un lógico razonamiento y se mostró exigente ante la necesidad de que los jóvenes deben buscar en primer lugar, la autenticidad, estar convencidos de las ideas que sustentan y luego actuar de acuerdo con este convencimiento para no caer en los mismos errores de que acusan a sus mayores. Este es, según el orador la única solución para un eficaz cambio de la sociedad: la sociedad será auténtica —dijo— si nosotros somos auténticos

DON GABRIEL FUSTER MAYANS

Por último usó de la palabra don Gabriel Fuster Mayans, quien empezó agradeciendo a la Organización el que se le llamara como miembro activo de esta juventud de cuya crítica se trataba. Dijo que no hay que exagerar las cosas ni dar demasiada importancia a unos problemas que son tan viejos como el mundo. La naturaleza humana, las pasiones, el normal proceso de la transformación de un adolescente en hombre es, en esencia el mismo desde hace muchos miles de años. Son las circunstancias las modas y los modos los que cambian debido al rápido progreso en las últimas décadas. Dijo que a su juicio, tan absurdo sería criticar a la juventud como a la generación anterior, es decir, a los padres, pues en definitiva, los hijos han sido o son lo que aquellos han querido que fuesen. Sus defectos y sus virtudes pertenecen en parte a la generación anterior y los de ésta a los de sus antecesores y así sucesivamente. Lo fallos y los aciertos están perfectamente diluídos entre las generaciones. No hay cortes ni fronteras. Lo que pasa es que en esta época la influencia norteamericana se ha dejado sentir de forma rápida y extraordinaria en Europa que, en este sentido ha dejado de marcar la pauta.

Citó la famosa frase de Thomas Mann: «Toda forma de vida que se analiza es una forma de vida en decadencia». Sin negar valor a las introspecciones ni al autoanálisis dijo que era muy mala señal el que la juventud estuviese tan preocupada con sus propios problemas desentendiéndose de los demás. La juventud es, debe ser la energía y la acción. Citó el ejemplo de Hamlet, el cual, por andarse «auscultando» constantemente, es la viva imagen del esfuerzo intelectual baldío incapaz de convertirse en acción frente a la especulación, que es, en definitiva, la principal cualidad que caracteriza a la juventud.

Todos los oradores fueron muy aplaudidos.

El señor Ventayol cerró el acto con unas breves palabras. Sugirió la conveniencia de celebrar unos seminarios en los que se pudiesen ampliar algunos de los temas tratados en este interesante ciclo.

Estadio Balear

HOY, a las 4'45 tarde

INTERESANTE PARTIDO LIGA III DIVISION

At. Baleares - U. D. Mahón

DELINCUENCIA JUVENIL

«EL ASTURIANO», «EL BOBY», «EL HUEVO» Y «EL PIPO», (17 A 19 AÑOS), DETENIDOS POR LA B.I.C., EN PALMA

Especialistas en el hurto de uso de vehículos, de los que son reincidentes los tres primeros

Por un tiempo más o menos largo, cuatro especialistas en el hurto de uso de vehículos a motor van a estar "retirados de la circulación". Si estos desaprensivos fueran los únicos existentes en la ciudad, sería un respiro para los automovilistas que mientras permanecen en sus domicilios dejan, confiados, sus coches estacionados en la vía pública. Pero no. Desgraciadamente son bastantes más los que la gozan cometiendo este tipo de delito, entretanto sus víctimas sufren, aparte del disgusto, infinitos trastornos y casi siempre quebrantos monetarios, pues tienen que reparar por su cuenta los no pocos desperfectos y costosas averías que los ladrones producen a los vehículos.

Tal vez esta "epidemia" de sinvergüenzas sería cortada por lo sano si, como terapéutica, el castigo que se les impone fuera más severo. Porque, a lo que parece, el que se inicia en estos hurtos por simple "gamberrada", aún siendo descubierto y reprendido, le toma gusto a la aventura y reincide una y otra vez en el delito jugando su suerte.

¿Es el caso de "El Asturiano", "El Boby", "El Huevo" y "El Pipo", los cuatro miembros de la pandilla de imberbes que con tales nombres de guerra se conocían entre sí y que han sido detenidos por Inspectores de la B. I. C. como autores del hurto de diversos automóviles en nuestra ciudad? Parece ser así por cuanto tres de ellos tienen antecedentes de iguales hechos.

J.M.R.S., de 19 años, nacido en Palma, sin profesión, ha sido ya procesado y condenado al pago de 25.000 pesetas, que no ha satisfecho. Se hallaba en libertad condicional.

Casi otro tanto podría decirse de J.A.S.G., de 18 años, natural

De A.J.S., de 17 años, natural de Gijón, también sin profesión, sin domicilio fijo, quien igualmente se hallaba en libertad condicional.

de Palma, fontanero, nada se sabía hasta ahora.

No sucede así con J.P.G., de 17 años, natural de Palma, porque además de reincidente en el hurto de vehículos lo es en apropiaciones indebidas de dinero.

En la oficina para la que trabajó durante un tiempo, y por su calidad de recadero, salía a la calle para efectuar pagos en distintos lugares. Simulaba en los justificantes tales abonos y se reservaba el dinero. Se le quiso dar una oportunidad de rehabilitación, siguiendo allí empleado. Pero su comportamiento dejaba mucho que desear y hace unas semanas fue despedido.

Ahora se ha descubierto un nuevo "affaire". Mientras llevó una de las Cajas de la oficina, se apropió de distintas cantidades que alcanzan un total de 13.000 pesetas, según aparece en una libreta de ahorros que le fue intervenida. Asimismo se hallaron en su poder dos pasajes de avión para Barcelona, a su nombre y de J.A.S., fijados para el día siguiente al que fueron detenidos. Querían hacer turismo por la ciudad condal. También le ha sido ocupado a J. P. un volante provisional, falsificado por él, que "le autorizaba" a conducir automóviles.

La detención de este cuarteto se llevó a cabo de madrugada. Inspectores de la B.I.C. de servicio por la ciudad, se toparon con el grupo. Sospechando que estuvieran dedicados a su especialidad del hurto de automóviles se les condujo a la Comisaría. Acertaron los policías porque ya habían pasado por sus manos dos "600", que dejaron abandonados luego. Y seguían probando sus malas artes con otros automóviles.

Con las diligencias instruídas pasaron a disposición judicial, decretándose luego su ingreso en prisión.

Dos hermanos -14 y 16 años- faltan de su domicilio desde el miércoles

Han sido vistos por la zona de El Arenal, solicitando trabajo

Desde el pasado miércoles faltan de su domicilio en Palma, calle Francisco Fiol Juan, núm. 25-7º 1ª, los hermanos Alfonso y Juan Carlos Ayarra Tamargo, de 16 y 14 años de edad, respectivamente. Parece ser que han sido vistos por la Playa de Palma (El Arenal, Ca'n Pastilla) y alrededores y, seguramente, en demanda de trabajo para los dos.

Las gestiones que han llevado a cabo sus familiares para dar con los chiquillos han resultado, hasta ahora, totalmente infructuosas. Y sintiéndose impotentes para localizarlos y que vuelvan al hogar, recurren a BALEARES para que nuestros lectores ayuden en la búsqueda.

Alfonso y Juan Carlos visten cazadora de cuero, color negro y se cubren con abrigos marrones. Son muy parecidos entre sí. Las fotografías que acompañamos facilitarán la identificación de los chicos.

Cualquier noticia de su paradero puede ser trasmitida al domicilio indicado, al teléf. 25-61-72 o a esta Redacción.

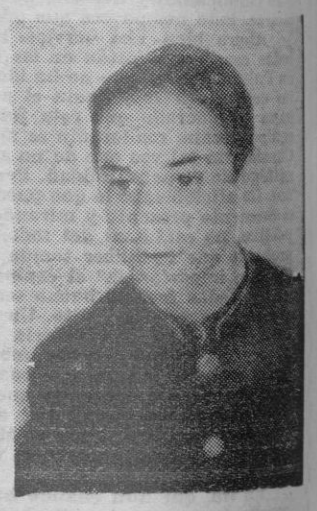

ALFONSO AYARRA

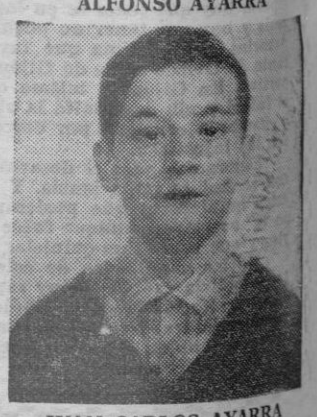

JUAN CARLOS AYARRA

UN MANUSCRITO DE POEMAS

Durante la madrugada anterior se registró en la ciudad la violencia en varios automóviles que sus propietarios dejaron aparcados en la vía pública. Todos esos coches tenían el mismo «sello»: la rotura del cristal de una de las portezuelas delanteras.

De algunos de esos automóviles el «descuidero» se llevó diversos objetos, de otro no sólo no tocó nada, sino que incluso dejó sobre uno de los asientos una herramienta, con la que se supone rompía los cristales. En otro coche, perteneciente a un representante, en el que fueron dejados abundantes productos, se apoderó el ladrón de una cartera de mano cuyo contenido no le va a servir de nada y, en cambio, para el propietario encierra algo que tiene en gran estima. Se trata de un manuscrito de poemas, una obra propia llevada por su afición a lo largo de muchos años.

Si el desaprensivo nos leyera, le rogamos que devuelva esa pieza tan apreciada por su víctima. No se le pide que la retorne personalmente, pero sí le sugerimos que la deposite en cualquier buzón de Correos. Así no corre ningún riesgo y, en cambio, llegará a las manos del interesado.

El turismo desvalijado, un «600» de color gris, matrícula PM. 112.749, se hallaba aparcado en la calle Montserrat.

DOS HERIDOS GRAVES

A mediodía de ayer, en el kilómetro 10,600 de la carretera de Lluchmayor, en el término de Palma, entraron en colisión la furgoneta matrícula PM. 72.859, conducida por Mateo Maymó Segura, de 43 años de edad, llevando en calidad de acompañante a Juan Torres Muntaner, de 35 años de edad, con el camión matrícula PO. 16.708, que conducía Pedro Rodríguez, de 33 años.

El choque se produjo a consecuencia de que la furgoneta, al irrumpir en la carretera, no cedió la preferencia de paso al camión.

Resultaron heridos los ocupantes de la furgoneta.

OTRA COLISION

A media tarde, en el kilómetro 10 de la carretera de El Arenal, chocaron el turismo PM. 123.459, conducido por Jorge Pujol Valls, de 31 años de edad, con el también turismo PM. 67.321, conducido por Miguel Ramón Martorell, de 57 años de edad, en el que viajaba doña Luisa Rosselló Colombas, de 52 años de edad, que sufrió heridas de carácter leve.

La colisión se produjo porque el primero de los turismos no respetó la prioridad que en el paso tenía el otro.

UN DELEGADO ESPECIAL DE LA F.I.F.A., PRESENCIARA EL BELGICA-ESPAÑA DE FUTBOL

Madrid, 15. — Un portavoz de la Federación Española de Fútbol, ha informado esta mañana a un Redactor de «Alfil» que, aceptando una sugerencia de la Federación Española, la F.I.F.A. ha decidido enviar un delegado suyo al encuentro entre las selecciones de España y Bélgica, que se disputará el próximo día veintitrés en Lieja.

Ese delegado de la F.I.F.A, será el señor Chiarisoll, que es Vicepresidente del Comité Ejecutivo de dicha Federación Internacional.

El encuentro España-Bélgica, se disputará a las tres de la tarde del día veintitrés, en el Estadio Sclessin de Lieja, y será dirigido por el árbitro danés señor Tage Sorensen, auxiliado por los jueces de línea también daneses señores Srede Hansen y Gunnar Michaelsen.

PEQUEÑOS REPORTAJES

(Viene de las págs. centrales)

Profesor le dijo al Cardenal: «¿Viene usted a salvar mi alma? Si no viene a eso tendré que dudar de su sinceridad y usted de sus principios...»

—¿Y qué contestó el Cardenal?

—La sabiduría de Dios es infinita y los mortales nunca alcanzaremos a comprender su estrategia.

—Estos diálogos de la Iglesia con los ateos, ¿tienen precedentes?

—Son la forma moderna de un diálogo viejo. Los primeros padres de la Iglesia mantuvieron constante contacto con los gentiles. Y siempre han ocurrido casos. Voltaire y el Papa Benedicto XIV mantuvieron una larga y afectuosa correspondencia...

Queda bien clara, en lo que llevamos hablado, la fuerte personalidad y gran responsabilidad de este obispo americano en el seno de la Iglesia Católica.

Antes de terminar hemos querido dar a conocer su opinión sobre dos puntos muy concretos:

—La Iglesia católica de ciertos países europeos, especialmente desde el Concilio Ecuménico, provoca algunos problemas graves. ¿Ocurre algo similar en América?

—Los americanos somos primos de los europeos y en definitiva bastante parecidos. A la Iglesia, en América, le preocupan los problemas que provoca su clero. Ello viene a ser lo mismo que sucede en todos los órdenes. En las familias existe preocupación por los hijos; los Gobiernos están preocupados por el movimiento de ciertos sectores; las Universidades tienen problemas con sus alumnos... Todos los dirigentes tienen problemas. También los tiene la Iglesia.

—Usted ha dicho, señor Obispo, que es Presidente de Comisión Internacional Mariológica. Con este título, cabe hacerle la siguiente pregunta: ¿No le parece que la devoción a la Virgen va perdiendo fuerza, incluso en la misma Iglesia?

—En la misma Iglesia esto no ocurre. Quizá pueda parecerlo por lo que nosotros llamamos inflacción cultural. En estos momentos se habla más de los derechos de la mujer que de la Virgen; se pone más énfasis en hablar del hombre que de Cristo... Es una crisis emocional, no una crisis de fe. Recientemente asistí a una reunión junto a filósofos de la Iglesia, hombres de ideas muy avanzadas. Nos pasamos días conversando y en ningún momento se nombró a la Virgen. Entonces yo pregunté cuantos de los reunidos llevábamos el Rosario en el bolsillo y resultó que todos lo teníamos. Esta ausencia aparente de la Virgen en la vida de la Iglesia es un fenómeno temporal, provocado por las actuales circunstancias sociológicas...

Y al decirlo el Obispo de Pensylvannia sacó un modesto rosario del bolsillo de su pantalón de «clergyman». Un rosario de cuentas negras, pulidas por el uso. Ahí estaba el sacerdote de siempre, siempre el mismo, aunque ahora hable con los ateos.

SOCIEDAD

Natalicio

En Madrid ha dado a luz una niña, tercero de sus hijos doña María Josefa Blanes de Diego, esposa de don Fernando de Diego y de Granda. A la recien nacida se le impuso el nombre de María del Pilar y fue apadrinada por sus tíos doña María Luisa de Diego y don Luis Blanes.

M.C.D. 2022

La Asociación de Amas de Casa con el Alcalde

La Directiva de la Asociación de Amas de Ca a de Baleares, visitó ayer al Alcalde, don Gabriel Alzamora.

El Alcalde, a quien acompañaba su distinguida esposa y don Gabriel Tous, Delegado Provincial de Asociaciones, departieron cordialmente con las se oras componentes de la Junta, y doña Catalina Darbonell de Alzamora, suscribió su ingreso en la ncionada Asociación.

I SYMPOSIUM DE PEDIATRIA, EN LA CLINICA INFANTIL DE LA SEGURIDAD SOCIAL

EN LA SESION INAUGURAL INTERVINO EL PROFESOR Dr. ENRIQUE JASO ROLDAN

Ayer tarde, en la Clínica Infantil de la Seguridad Social, que dirige el Dr. G. Rul-lán, celebróse la apertura del primer Symposium de Pediatría que sobre Distress Respiratorio del Recien Nacido ha organizado dicha Clínica, con la colaboración del ilustre Profesor Dr. Enrique Jaso Roldán, Director de la Clínica Infantil La Paz de Madrid.

Presidió la apertura, en nombre del Ministro del Trabajo, el Delegado de su Departamento en Baleares, don José Salazar Belmar, y el Dr. don Manuel Castresana, Jefe Provincial de Servicios Sanitarios representando al Sub-delegado Nacional de dichos Servicios.

Después de breves palabras de presentación del Dr. Rul-lán, Delegado del Trabajo, en nombre del Ministro, declaró abierto el Symposium.

Inmediatamente se iniciaron las Sesiones Científicas con la brillantísima y exhaustiva intervención del Prof. Jaso, Pediatra de prestigio internacional que desarrolló el tema "Anatomía Patológica del Distress".

En segundo lugar intervino el Dr. dón Julio Monereo, Jefe de los Servicios de Cirugía Infantil de la Clínica La Paz, y por último el Dr. Rul-lan, Jefe de la Clínica Infantil de Baleares desarrolló su tema.

Las tres intervenciones fueron muy aplaudidas por el gran número de médicos que asistían al acto.

Hoy, por la mañana continuarán las sesiones científicas con la intervención de los Drs. Federico Collado y Carlos Vázquez, de Madrid.

Felicitamos a la Seguridad Social y a su Clínica Infantil por estos actos que son expresión de su constante preocupación y desvelo para mejorar el nivel de nuestra clase médica, en beneficio de los enfermos.

EXISTE LA NECESIDAD DE AUMENTAR LOS PUESTOS ESCOLARES UNIVERSITARIOS

EL «LIBRO BLANCO» ES UNO DE LOS MEJORES INFORMES SOBRE ENSEÑANZA, QUE SE HAN REALIZADO EN EUROPA

DECLARACIONES DE DON CARLOS IGLESIAS SELGAS, PRESIDENTE DEL SINDICATO NACIONAL DE ENSEÑANZA

Se encuentra en Palma, don Carlos Iglesias Selgas, Presidente del Sindicato Nacional de Enseñanza y Procurador en Cortes. En la mañana de ayer recibió en una sala de Juntas de la Delegación Provincial de Sindicatos a los informadores.

El señor Iglesias Selgas se hallaba acompañado del Delegado Provincial de Sindicatos, don Alfonso Mayquez y del Presidente del Sindicato Provincial, señor Moreno.

El Presidente del Sindicato Nacional comenzó señalando que el motivo de su viaje ha sido participar en los trabajos de la Comisión de Enseñanza del Consejo Económico Sindical, aceptando así la invitación del Delegado Provincial. Manifestó que la Comisión de Enseñanza se reunió en la mañana de ayer sábado, debiendo continuar sus deliberaciones por la tarde.

Mi visita —continuó— ha servido para tomar contacto con los dirigentes sindicales provinciales del Sindicato.

A preguntas de los informadores, se refirió al Libro Blanco sobre la reforma de la enseñanza, elaborado por el Ministerio correspondiente y manifestó que el viernes el señor Villar Palasí, lo presentó al Congreso Sindical, celebrándose después un fructífero diálogo. Sobre el mencionado Libro Blanco, emitirán su informe el Sindicato Nacional y la Organización Sindical, por lo que se solicitó un plazo de dos meses para poder estudiarlo detenidamente. El ejemplar de dicho Libro Blanco será remitido a cada provincia, y es intención del Sindicato Nacional realizar un resumen para facilitar su estudio y que las provincias puedan emitir sus opiniones con pleno conocimiento.

Señaló que el Libro es un gran informe, un gran trabajo, quizá uno de los mejores que se han realizado en Europa en estos últimos años, pero lo que realmente es importante es la Ley que puede derivarse de él si bien ésta estará condicionada en parte al informe.

La mayor innovación del Libro Blanco es hacer desaparecer los dos tipos de enseñanza clásica, la enseñanza primaria a la que podía seguir la profesional y el bachillerato al que seguía la enseñanza superior. Con ello se establecía una discriminación que debía desaparecer, desaparición que se plantea Hay que hacer notar también como importante el establecimiento de tres grados para Enseñanza Superior, ya que no todas las actividades necesitan el mismo grado de preparación.

En cuanto a las previsiones de aumento de puestos escolares en Enseñanza Superior prevé el Libro Blanco la creación de Colegios Universitarios, donde se impartirán las enseñanzas comunes. Por otra parte se piensa el que sean creados Colegios Universitarios, anexos a hospitales para la carrera de medicina.

Manifestó que el mayor problema de Baleares es no contar con un centro universitario, si bien el Estudio General Luliano ha realizado una buena labor.

Se planteó la necesidad de la gratuidad y obligatoriedad de la enseñanza media y el señor Iglesias Selgas manifestó, que el Libro la contempla para un futuro más o menos lejano, ya que las posibilidades económicas no permiten el establecimiento de la obligatoriedad que tiene que llevar unida el que sea gratuita.

Un posible error en el Libro Blanco es la pretensión de que la Enseñanza Universitaria se mantenga de las matrículas, lo que sería establecer una barrera infranqueable para la clase trabajadora y media.

A otra pregunta sobre la poca cuantía de las becas que se conceden reconoció que son todas insuficientes y que la única solución sería el salario-estudio, al que no se puede hacer frente por dificultades económicas. Otra solución es la adoptada por otros países como el hacer compatible la Universidad con el trabajo, caso de Norteamérica, o la creación de monitores entre los alumnos de los últimos cursos para atender en parte a los estudiantes de los primeros.

Manifestó asimismo que el Libro Blanco prevé que toda la enseñanza pase a depender en cuanto a títulos del Ministerio de Educación y Ciencia si bien cualquier Ministerio puede crear centros de enseñanza.

La dificultad con que tropezara una Ley de Reforma es la falta de medios económicos ya que el II Plan de Desarrollo no concede cantidades suficientes para llevarla a cabo, si bien podría atenderse con excedentes de otros Ministerios.

Expresó su opinión de que en el plazo de pocos años deberán aumentarse considerablemente los puestos escolares en enseñanza superior, ya que nos encontramos con un porcentaje muy reducido.

Por último manifestó que prepara un libro sobre la Enseñanza Privada en España y otro bajo el título de «Un régimen social moderno».

AYER, EN PALMA

Importante reunión de médicos discutieron sobre la MUCOVISCIDOSIS

En el Salón de Actos del Colegio Oficial de Médicos de Baleares, y organizado por el Capítulo de Barcelona del American College of Chest Physicians, sociedad médica de EE. UU., extendida a todas las naciones y que abarca en su seno más de 20.000 médicos, tuvo lugar ayer un Panel en forma de discusión ,versando sobre «Mucoviscidosis», curiosa enfermedad hereditaria que produce trastornos secretorios afectando a pulmones, páncreas, sudor, aparato digestivo, etc., y que con frecuencia produce la muerte de los afectados. Se reunieron médicos de Aragón, Cataluña, Valencia, Madrid y de esta provincia.

Después de una salutación a los asistentes por el Presidente del Colegio Oficial de Médicos de Baleares, Dr. José Mª del Valle, hizo la introducción del acto el Dr. R. Frouchtman, eminente médico de Barcelona, Governor en España de la American College of Chest Physicians. A continuación se expusieron las diversas ponencias, disertando sobre «Inmunopatología de la Mucoviscidosis», el Dr. Francisco J. Martínez Tello, de Zaragoza, sobre «Valoración de las pruebas de laboratorio en la Mucoviscidosis», el Dr. Jesús Capdevila Armengol, de Barcelona ;sobre «Mucoviscidosis en la infancia: Diagnóstico y tratamiento», el Dr. Francisco Pradi Farrás, de Barcelona; sobre «Manifestaciones respiratorias de la Mucoviscidosis en el adulto», el Dr. Jose M. Puigdollers Colás, de Barcelona; terminando las Ponencias el Dr. Juan Manera Rovira, de Palma, que disertó sobre «Otras causas de bronconeumopatías crónicas del adulto».

A continuación, se abrió la discusión sobre los diversos temas tratados, en la que tomaron parte muchos de los numerosos asistentes al acto, el cual resultó altamente instructivo para la clase médica.

COMISION MUNICIPAL PERMANENTE

APROBACION DEL PADRON MUNICIPAL DE BENEFICENCIA

En la reunión de la Comisión Municipal Permanente celebrada el día 14, se adoptaron, entre otros, los siguientes acuerdos:

Se acuerda admitir cuatro proposiciones para optar al concurso subasta (fase económica) para la instalación del alumbrado público en calle Pascual Ribot, Tte. Lizazoain y Avda. San Fernando.

Se adjudica a Electrotécnica Bosch el concurso para instalación de alumbrado público en calles Fco. Sancho y Gabriel Maura.

Se conceden veintidós permisos para obras particulares, cuatro de ellos condicionados, y se rechaza uno.

Se aprueba el Padrón Municipal de Beneficencia correspondiente al presente ejercicio.

Se acuerda admitir las instancias presentadas interesando tomar parte en el concurso oposición para cubrir plazas vacantes de Sargento de la Policía Municipal.

MAÑANA NOCHE, EN «TAGOMAGO»

CENA DE GALA CON MOTIVO DEL VII ANIVERSARIO DE «LAS LLAVES DE ORO»

Mañana lunes, a las 21,30 horas, en «Tagomago», se celebrará el VII aniversario de la fundación de «Las llaves de oro», que como se sabe, congrega a los profesionales de Conserjería de la industria hotelera.

Con tal motivo, y como ya ocurrió el año pasado, tendrá lugar en «Tagomago», y servido por el Restaurante «El Patio», una cena de gala a la que han prometido su asistencia, además de los miembros de las «Llaves de oro», varias de nuestras autoridades, así como directores de hoteles y socios de honor de la Asociación.

Como quiera que por estas fechas muchos de los miembros de «Las llaves de oro» se encuentran de vacaciones, y como medida por si no han recibido la correspondiente invitación, se nos dice que a todos aquellos que les interese, pueden ponerse en contacto con el señor Palmer, del Hotel Maricel.

Del acto, que esperamos que sea, por lo menos, igual, y si no mejor, que el del pasado año, ya informaremos ampliamente en nuestra edición del martes. Sirva la presente nota tan sólo para recordar a todos aquellos que no hayan recibido la invitación, que la cena de gala es mañana. Para asistir a ella se suplica etiqueta o traje oscuro.

FORET
Fotocopias y Reproducción
Anuncia a sus clientes y amigos su nuevo número de teléfono 221586
Vallori, 40.

M.C.D. 2022

Radio

RADIO JUVENTUD «LA VOZ DE BALEARES»
O.M 1.385 KCS
Programa para hoy

7,55: Apertura; 8: Conexión con R. N. E.; 8.20: Almanaque; 8.22: Con buen pie; 8.35: Dariodomingo; 9: Misa de España; 9.50: Escaparate de novedades; 10: Club dia 7; 11: La voz del campo, 11.30: Club musical Telefunken, 12: Angelus; 12,05: Pórtico español; 12.30: Stop, par y escuche; 12.45: Conjuntos de hoy; 13: Mensaje de amistad; 13.30: Campeones; 13.45: Festival de ritmos; 14: Servicio informativo de R. N. E.; 14.30: Ultima hora deportiva; 14,45: Clarín; 15: Café con música; 16.30: Torre de control; 16: Estrías escogidas; 16,30: Domingo deportivo español; 19: Studio alemán; 20: Pista de baile; 20.35: Santo Rosario; 21: Momento deportivo; 21,45: Hoy dirige...; 22: Servicio informativo de R. N. E.; 22.30: Teatro Real: "Cavallería Rusticana": 23.30: Gran musical; 1: Cierre.

F. M. 88,8 megaciclos

19: Studio alemán.

RADIO POPULAR
Programa para hoy

7'00: Buenos días; 7'40: Lectura de programas; 7'32: Feliz día en Mallorca; 8'00: Información Nacional; 8'35: Autopista Musical; 9'00: Misa de España; 9'30. Horario de misas; 9'33: Boletín meteorológico; 9'40: Concierto del domingo; 10'00: Musicorama; 11'00: Paso a la juventud, 12'00: Angelus; 12'05: Música del domingo; 14'00: Información Nacional; 14'30: Baleares saluda a España; 15'05: Minutos clásicos. 15'15: Rondaia Mallorquina; 15'35: 15'35: Nuestro amigo el libro; 16'05: El fútbol siempre es noticia; 16 30: Estadio; 18'35: Campeones; 29'00: Tarde de zarzuela; 20'00: Top Hots; 21'00: sto. Rosario en familia; 21'15: Jornada deportiva; 21'25: Entrevistas en los vestuarios; 21'35: Momento musical; 21'55: Farmacias de Guardia; 22'00: Información meteorológica; 22 30: Crónicas deportivas; 23'05: Silbando melodías; 23'30: Amigos en la noche; 0'30: Recital de Hispanoamerica; 1'00: Cierre de la emisión.

F.M. 97,5 megaciclos:

10'00: Top Hots. Emisión musical inglesa de Radio Verónica.

RADIO MALLORCA
Programa para hoy
Solo en
FRECUENCIA MODULADA

A las 16,15, retransmisión directa, desde Gijón, del encuentro de fútbol Real Gijón-Mallorca, correspondiente al Campeonato Nacional de Liga (II División).

En ondas MEDIA y de FRECUENCIA MODULADA

7.: Apertura. Señales horarias. Música matinal; 7.20: Santo Rosario y noticiario católico; 7.57: Matinal Cadena Ser; 8.30: Melodías españolas; 9: Retransmisión, desde el templo de los Sagrados Corazones, de la Santa Misa para enfermos e imposibilitados; 9.50: Cita con Vds. 10 30: Desde el Estudio 2: Hoy domingo... (cara al público): 11 35: Pinceles y buriles (mundillo de las artes): 11 50: Servicio Meteorológico Nacional: 11.55: La hora del Angelus: 12: El gran musical: 13 35: Ultima hora deportiva: 13 45: Hoja de calendario: 14: Radio Nacional de España: 14 35: "¡Campeones!": Primera de las emisiones de la Delegación Provincial de Educación Física y Deportes: 15: Hora exacta. Carteleras: 15 05: Canta Franciska: 15.15: Todo para los jóvenes: 16: Desde la Quinta Avenida: 16 15: Los hermanos Calatrava: 16 30: Carrusel deportivo: 19.10: Música selecta: 20: Hora exacta. Santoral para mañana; 20,02: Pasodobles de España; 20,30: Carrusel deportivo: resultados y crónicas; 21,05: Resumen de la jornada deportiva; 21,15: Desde Gijón, crónica del Real Gijón-Mallorca; 21,20: La III División; 21,40: Los ritmos que se llevan; 22: Radio Nacional de España; 22.20: Concierto selecto del domingo; 24: Mallorca: hora cero; 1: Programas para mañana y cierre de la emisora.

dietario

BILLETES DE BANCO EXTRANJEROS

CAMBIOS FACILITADOS POR EL BANCO DE CREDITO BALEAR

	Pesetas
Dólares USA:	
— 10 y superiores	69,55
— 1, 2 y 5	69,41
1 Dólar canadiense	64,51
1 Libra esterlina	165,77
1 Franco suizo	16,06
100 Francos belgas	132,49
1 Marco alemán	17,28
100 Liras italianas	11,03
1 Florín holandés	19,08
1 Corona sueca	13,37
1 Corona danesa	9,18
1 Corona noruega	9,66
1 Marco finlandés	16,46
100 Chelines austríacos	266,98
100 Escudos portugueses	242.26
1 Dirham	11,68
1 Cruceiro nuevo	12,19
1 Peso mejicano	5,40
1 Peso colombiano	3,18
1 Peso uruguayo	0.15
1 Sol peruano	1,08
1 Bolívar	15,06
1 Peso argentino	0,17
100 Dracmas griegos	211.42

URGENCIAS MEDICAS
SERVICIO PERMANENTE
Dr JIMENEZ PEINADO
Tel. 222008

El tiempo

PREVISION PARA BALEARES Y MEDITERRANEO OCCIDENTAL

Inestabilidad, con posibles chubascos aislados. Vientos del Oeste, moderados. Marejada o fuerte marejada.

OBSERVACIONES

Humedad relativa: 74 × 100.
Insolación: 1 h. 30 m.
Lluvia: Inapreciable.

Farmacias

(De 9 mañana a 10 noche)

Aguiló, Padre Bartolomé Pou, 52. Tel. 251215; Antich, Arturo Rizzi, 78. Tel. 213147; Calafell, Sindicato, 135. Teléfono 211446; Femenías, Calvo Sotelo, 212 (Terreno). Teléfono 230610; Florit, Eusebio Estada, 101. Tel. 250578; Frau, Cerdá, 1 (Santa Catalina). Tel. 231626; (*) Ginestra, San Miguel, 57. Teléfono 211127; (*) Nadal, Plaza de Cort, 2. eTl. 212636; Plaza, Monserrat, 12 (Calatrava). Tel. 214857; Rosselló, Son Españolet, 26 (Son Españolet). Tel, 230828; Torres, Aragón, 335 (Hostalets). Teléfono 223360; Vanrell, Jaime II, 107. Tel. 212126.

Abierta de 10 noche a 9 mañana

(*) Fornés, Bolsería, 1 (final calle Colón).

Abiertas hasta las 12 de la noche

Antich Salom, Arturo Rizzi, 78; Florit, Eusebio Estada, 101.

(*) Tienen servicio de oxigeno

SEGURO SOCIAL DE ENFERMEDAD
Servicio urgencia Medicina (excepto suburbios)

Diario: de 17 horas a las 9 horas de la mañana siguiente. Domingos y festivos: Servicio ininterrumpido

Teléfonos: 230946 230947 y en Residencia Sanitaria de la Seguridad Social (Son Dureta)

SERVICIO MEDICO DE URGENCIA

Del Colegio Oficial de Médicos. Paseo Mallorca 190
Teléf. 211229
Ambulancias: 222179 y 251447
Bomberos: 251234
Policía: 211221

Televisión

PRIMERA CADENA
(PROGRAMAS PARA HOY)

MATINAL

9,45: Carta de ajuste; 10,00: Apertura y presentación; 10.02: La Fiesta del Señor. Santa Misa, desde los Estudios de Prado del Rey de Madrid; 11,00: Concierto; 12,00: En directo. Retransmisión del Campeonato de Cataluña de Atletismo.

SOBREMESA

1,30: Avances; 1,32: Club Mediodía; 2,15: Perfil de la semana; 2,30: Telediario; 3,00: Caravana. Hoy: "La historia de Melania Craig".

INFANTIL

4,30: Avances; 4.32: Dibujos animados. Hoy: "Joe y las abejas"; 4,45: Día de Fiesta.

TARDE

5,45: Avances; 5,47: Fauna. Hoy: El elefante africano; 6,15: Información deportiva; 6,20: Viaje al fondo del mar. Hoy: "Tiempo de morir"; 7,20: Información deportiva; 7,30: Retransmisión deportiva. Fútbol. Partido: Valencia - Español.

TELEFUNKEN-RADIO T.V. prefiera TELEFUNKEN

NOCHE

9.30: Telediario; 10,00: Avances; 10,05: Sesión de noche. Hoy: "Venga tu sonrisa". Una comedia musical entrelazada con una romántica historia; 11,45: Telediario; 11.53: Buenas noches; 11,59: El programa de mañana; 12.00: Cierre.

SEGUNDA CADENA

UHF

18.15: Carta de ajuste; 18.45: Presentación y avances; 18.47: La familia Addams; 19.15: Teatro Real. Retransmisión en directo del concierto de la Orquesta de la RTVE; 21.30: Telediario; 22.00: Avances; 22.02: Nuevas gentes; 22.30: Hora 11: "Mi último reloj de oro macizo" y "Una carta de amor"; 23 30: Cierre.

PRIMERA CADENA
PROGRAMA PARA MAÑANA

MATINAL

7 45: Carta de ajuste; 8.00: Buenos días. Gimnasia; 8 30: Telediario: 9.00: Avances; 9.02: Literatura. — Comedia dramática española: Nunca es tarde.

TELEVISION ESCOLAR

10 00: Avances; 10 02: Televisión escolar. —Félix, el amigo de los animales. Lección 10.ª: Los rinocerontes blancos. —Educación física y deportiva (niños). Lección 5.ª: Balonvolea. —Música y canto. Lección 10.ª: Audición o imitación de sonidos; 11,00: Cierre.

SOBREMESA

1.45: Carta de ajuste; 2.00: Apertura y presentación; 2.02: Panorama de actualidad; 2.30: Telediario; 3.00: Los invencibles de Némesis. Hoy: "El enemigo silencioso"; 4.00: Nivel de vida; 4.30: Novela: "El Capitán Tick". Cap. I; 5.00: Cierre.

TARDE

6.45: Carta de ajuste; 7.00: Apertura y presentación; 7.02: Avance informativo; 7,04: España al día; 7,17: Biblioteca joven; 7,45: Las Artes. Hoy: Ubeda y Juana Mordo; 8,15: Dibujos animados: Astro y Luno.

NOCHE

8.25: Ayer domingo; 8.55: Avances; 9.00: Telediario; 9.30: Avances; 9,32: Programa informativo; 10.00: Un millón para el mejor; 10.45: El espectador y el lenguaje. Hoy: Palabras comodín 10.50: Mannix. Hoy: "Ataud para un payaso"; 11,45: Telediario; 11.53: El oro del tiempo; 11,59: El programa de mañana; 12.00: Cierre.

UHF

SEGUNDA CADENA

19.30: Carta de ajuste; 20.00: Presentación y avances; 20,02: Dibujos animados: "Hector Heatcoat"; 20.10: A vista de pájaro: "El hombre va a la Luna"; 21.00: Telediario; 21.30: Avances; 21.32: Doce lecciones de felicidad conyugal; 22,00: Filmoteca TV: "Bugambilia" del Indio Fernández; 23.30: Cierre.

CUPON DE LOS CIEGOS
NUMERO PREMIADO AYER
586
Si este número coincide con el del ticket de su compra en ALMACENES TASCON ésta le ha resultado gratis
Su compra gratis! en ALMACENES Tascón
FATIMA,60 QUINT.2

EL MAS FAMOSO JEFE DE COCINA ALEMAN, LLEGO DE FRANKFURT

aeropuerto

Ayer hubo más movimiento que en ningún otro día del mes

Llegaron muchos pasajeros, por la mañana, por la tarde y por la noche; deben haber sumado bastante más de dos mil, los que entraron procedentes del extranjero. A ellos, el frío que nos hacía temblar a los de casa, no les molestaba. Venían de soportar temperaturas bajo cero, y si desde la pista de aterrizaje se divisaban las montañas nevadas, les tenía sin cuidado. Buenas toneladas de nieve habrán pisado poco antes de salir de sus ciudades.

Lo fundamental es que ayer tuvimos movimiento de pasajeros y, por lo tanto de aviones. O si resulta mejor, de aviones, y por lo tanto de pasajeros. Daba la impresión de estar en un sábado de abril, y hasta de Semana Santa. Si en febrero alcanzamos este nivel, qué será cuando lleguemos a la Semana Santa, porque del verano no quiero ni hacer cálculos, todos aseguran que nunca se ha presentado la temporada tan espléndida como la que se aproxima.

El número de charter que llegó, superó los veinte. Y por lo tanto, los que se marcharon alcanzaron cantidad similar. Calculen entonces, qué cifra de pasajeros habría, si se tiene en cuenta que el promedio, difícilmente, habrá bajado de los ocrenta por aparato.

MENU

En la tarde, llegó el señor Adams, uno de los mejores gourment de Alemania. Actúa en televisión, presentando un programa de cocina, que es de los más vistos en aquella nación. Venía acompañado de la señorita Kormann, y fue esperado por don Joaquín Campuzano, delegado de SPANTAX en Baleares, y por don Leoncio Salazar, director Comercial de la misma Empresa.

El señor Adams, permanecerá poco tiempo en la isla, pues tiene que integrarse a sus tareas cotidianas. El motivo de su viaje es sumamente interesante, viene a confeccionar un menú típicamente alemán, para ofrecerlo en los vuelos que SPANTAX haga hacia Alemania, que han de ser muchos, si consideramos que cada año se aumenta y que durante 1968 han trabajado con gran continuidad entre Mallorca y diferentes ciudades de aquel país.

MEDIA DOCENA

Estuve conversando con el Dr. Chlan, representante para las Baleares de Touropa, Scharnow, Hummel y Dr. Tigges, quien en cooperación con su numeroso y hábil cuerpo de guías y recepcionistas, aguardaron la entrada de seis aviones procedentes de Alemania. Una comprobación más de que el turismo de invierno es todo un éxito.

El Dr. Chlan, subrayó, "tenemos clientes en muchos hoteles de la isla, y muchos de ellos están completos" Luego añadió, con vistas al verano: "La próxima temporada, se presenta muy interesante, como nunca lo habíamos imaginado, ni los más optimistas".

DE MADRID

Aún no era el mediodía cuando aterrizó el Twin Otter, avión de SPANTAX, que venía de Madrid, y traía al Presidente de esa compañía señor Bay; a la vicepresidente de la misma, señorita Marta Estades; al Director de Operaciones señor Hevia; y al Director Comercial, señor Salazar.

Estos señores, con los altos cargos de Spantax en la isla, han celebrado una reunión, para estudiar la próxima temporada de verano, que ya no está distante como parece, si aceptamos aquello de que en Mallorca cada vez el verano abarca más meses y semanas.

PASAJEROS

De Barcelona llegó el señor Cubeles, de la TV y que fue recibido por el escritor y periodista, señor Sabater (Don Gaspar).

Hacia Madrid salió el señor Fonseca, de nacionalidad chilena, que había llegado el día anterior, y que se propone una vuelta por la Península, a la búsqueda de monumentos históricos.

MARCHO

Rumbo a Estocolmo marchó la señorita Ingrid Sóller, quien fue despedida por el señor don José Morell, de Trans Air, y natural de Sóller. Lo curioso no es precisamente que la señorita Sóller haya sido despedida por un señor Sóller, sino que una ciudadana sueca, tenga por apellido el nombre de una ciudada mallorquina.

FINLANDIA

Al mediodía encontré a los señores don Enrique Grivé Durán y don José Jiménez García, de Air Spain, que esperaban la llegada de uno de los aparatos de dicha compañía, procedente de Las Palmas, y que en nuestro aeropuerto recibió una buena dotación de pasajeros que transportó hasta las frías tierras de Finlandia.

ESTADOS UNIDOS

Hoy marchará hacia New York, el señor Linares, alto cargo de Viajes Iberia, que como en oportunidades anteriores irá en viaje relacionado con el turismo. Como es ampliamente sabido, el turismo norteamericano, ha empezado a responder ampliamente, y Viajes Iberia, es una de las casas de viajes mallorquinas, que más esfuerzos hace, y ha hecho, por hacer viable esta posibilidad.

LOS QUE MAS

Pasajeros de tres nacionalidades afluyeron, principalymente, ayer. Británicos y alemanes, en primer término, y suecos después. Solamente entre estas tres nacionalidades, deben haber entrado unos mil ochocientos pasajeros. Considérese también que hubo holandeses, que llegaron en KLM; belgas, en Sabena; y otras nacionalidades más, que vinieron en vuelos regulares o charter, y que posiblemente habrán hecho subir la cifra a 2.300 ó 2.400, en consecuencia, habrá tenido un movimiento, aproximado, de 6 mil pasajeros, que es bastante para la fecha en que estamos.

Buen domingo y hasta el próximo martes.

COCO MENESES

FUNDAS PARA COCHES en 15 minutos
Y AL PRECIO MAS BAJO DEL MERCADO
Tapicería MIKAR
FAUSTO MORELL, 98 • TELÉF. 213249
(JUNTO A PLAZA P. GARAU)

NUEVA JUNTA DIRECTIVA SON VIDA CLUB DE GOLF

El pasado viernes día 31 de enero tuvo lugar en el Hotel Son Vida la Junta General Ordinaria de Son Vida Club de Golf, la cual se vio concurrida por numerosos socios.

En el orden del día, entre otros asuntos, figuraba el nombramiento de los cargos de la Junta Directiva que correspondía renovar.

Por unanimidad de todos los asistentes fueron elegidos para los distintos cargos los siguientes señores:

Presidente: Don Esteban A. Kusak Sliva.

Vicepresidentes: Don Juan Mora Gornals y don José Luis Ferrer Ramonell.

Tesorero: Doña Marta Lambea Hugas.

Contador: Don Mariano Pascual Fortuny.

Capitán de campo: Don Carlos Sobrón González.

Secretario: Don Damián Barceló Obrador.

Vocales: Doña Alicia Maura de la Rosa y don Manuel Salas Garau.

Así mismo, en reunión de la nueva Junta Directiva celebrada el día 14 del corriente mes se acordó nombrar distintos comités para la buena marcha del Club en todos sus aspectos, dichos comités han quedado constituidos de la forma siguiente:

Comité de Juveniles: Doña Mercedes Lallemand de Buades y doña Juana María Ferrer de Roses.

Jefes de campo: Don José Luis Ferrer Ramonell y don Vojko Muse

Comité de Handicaps: Don Felipe Villalonga, don James B. Mackinnon, don Ignacio Ozonas Moragues, doña Shirley Scott de Sobrón, y don Fernando Salas Garau.

Comité de Competición: Don Carlos Sobrón Gonzalez, don Esteban A. Kusak Sliva, doña Alicia Maura de la Rosa, don Pedro Bebié, y doña Carmen Juan de Sentmenat.

Comité de Relaciones Públicas: Doña Concha Xaudaró de Alemany, don Benito Roth, don Juan Rullán Soler, y don Ramón Camps Giménez.

Comité de Caddies: Don Mariano Pascual Fortuny y doña María Lambea Hugas.

Estos nuevos nombramientos inician una nueva etapa de Son Vida Club de Golf, la cual redundará en beneficio y provecho de los aficionados a este deporte ya arraigado en la isla y que cuenta de día en día con mayor número de adeptos que es el golf.

TEJIDOS SALVAT
ALMACENES SALVAT
Calle COLON, 2
OFERTA PARA ESTA SEMANA
Batín señora
~~200~~ - 150

M.C.D. 2022

ARTE

Inauguración de la exposición de R. Barnadas, en G. Costa

En la tarde de ayer, en las Galerías Costa de nuestra ciudad fue inaugurada la sugestiva exposición del artista catalán, residente en Mallorca, Ramón Barnadas. Gran número de personalidades y admiradores del pintor asistieron a la inauguración que fue realzada con la presencia del Excmo. Sr. Gobernador Civil Señor Hellín, y los concejales de nuestro Ayuntamiento Sres. Planas Montanyá e Izquierdo.

La mayor parte de la obra expuesta corresponde a temas marroquines

El pintor fue muy felicitado por el interés artístico de la exposición.

CIRCULO MALLORQUIN

El martes, concierto

El martes próximo, día 18 tendrá lugar en el Círculo Mallorquín un concierto de violín y piano, a cargo respectivamente del violinista Michel Chauventon y el pianista Philippe Nahon.

Son dos ejecutantes típicos del arte francés, sin que falten en ambos artistas ninguna de las características de dicho arte. Obras de Vivalde; Mozart, Ravel y Franck.

Chauventon es un renombrado violinista que ha actuado en todas las salas de música más renombradas de Europa y América y ha tomado parte como solista en veintiocho grandes orquestas.

El acto comenzará a las siete y media de la tarde.

CONCIERTO DE LA BANDA DE MUSICA DE LA POLICIA MUNICIPAL

SERA OFRECIDO EL MARTES, EN EL TEATRO PRINCIPAL

El próximo martes, pasado mañana, la Banda de Música de la Policía Municipal, ofrecerá en el Teatro Principal un nuevo concierto público, que será gratuito. Continúa de esta forma nuestro Ayuntamiento la campaña en favor de la cultura musical.

Dirigirá la anda el titular de la misma Maestro Ribelles, y parece que parte de dicho concierto será filmado por las cámaras de la Televisión Española

El concierto dará comienzo a las siete de la tarde.

INTERRUPCION DEL SERVICIO ELECTRICO

«Gas y Electricidad, S. A.», contando con la oportuna autorización de la Delegación de Industria de Baleares, realizará los días y horas que a continuación se indican, en las localidades que asimismo se expresan, las siguientes interrupciones en el servicio de suministro eléctrico.

Martes día 18, de 9 a 17 horas.— En Montuiri la E. T. Cossiers y Hostal Mateu.

Jueves día 20, de 9 a 14 horas.— En Alaró; Ca'n Farineta, Es Cabiró y Son Verí.

Jueves día 20 de 7 a 10 horas. — Calle Plateros, Platería, Siete Esquinas y Colón, los números pares.

CLUB TIRO PICHON

Se efectuó ayer la anunciada tirada en la que tomaron parte 12 escopetas, cinco de ellos jóvenes.

Cubrieron la tirada los señores Barceló, Vidal Junior, Puñet, Lorite y la clasificación fue la siguiente:

1. Antonio Fuster, con 8-8 pájaros.
2. Segundo Lorite, 7-8 pájaros.
3. Teodoro Puñet, 6-7.
4. y 5. Exequo, señor Vidal Junior y F. Barceló.

A continuación se efectuó una poule.

El resultado de la poule fue la siguiente:

Tomaron parte todas las escopetas de la tirada anterior, y el ganador Juan Escandell con 10-10 pájaros.

2. Teodoro Puñet con 9-10.
3. Tomás Reynés, 5-6

Al final fueron entregados los trofeos a los ganadores por los directivos del Club.

DIAS - BUENOS DIAS - BUENOS

LA ANECDOTA: ENTRE DOS REFRANES

José María Carrascal, como corresponsal de «Pueblo», en Nueva York, escribe lo siguiente:

«Mientras trata de impedir a sus ciudadanos que fumen, el Gobierno americano intenta que el resto del mundo aumente el consumo de su tabaco. A esto suele llamársele, en español e inglés castizo, «no saber la izquierda lo que la derecha hace». El caso es que tres agencias gubernamentales USA han declarado la guerra al tabaco e incluso traman prohibir los anuncios televisados de marcas de cigarrillos. Lo que no impide que el Departamento de Agricultura gaste anualmente varios centenares de miles de dólares en fomentar la propaganda de esas marcas en el extranjero. Traigo aquí la anécdota más que para diversión de los españoles para que no sean los americanos quienes rían los últimos».

«EL PRECIO DE LA PAZ»

Un comentario publicado en «Telc-Expres»:

Andorra, la pacífica, cuenta con un presupuesto de defensa que asciende a la cantidad de trescientas pesetas anuales. No precisa más, hasta el punto de que ha rechazado un donativo procedente del Canadá, rogando que su importe se destine a obras de beneficencia. Es confortador que un Estado, por minúsculo que sea, no haya conocido la guerra desde su fundación, y más si este fundador es Carlomagno. Desde hace tantos siglos el Principado de Andorra vive en paz, isla pacífica de todas las tormentas que por un lado y por otro han laminado sus límites sin conseguir desbordarlos.

Si modesto es el precio de la paz andorrana, es insólito el hecho, pues Estados europeos de semejante tamaño fueron arrasados durante la Segunda Guerra Mundial, sin que se les diera oportunidad de defender su paz. Si por el importe de los presupuestos de defensa se concediera el Premio Nobel de la Paz, el Principado de Andorra es el más firme candidato.

LA OTRA CARA DE LA GRETA

SU última película se llamó así «La mujer de las dos caras». Desde entonces, en 1941, Greta, la gran fugitiva, no ha vuelto a dejarse fotografiar, voluntariamente, por cámara alguna.

¿De quién o de qué escapa Greta Garbo, llamada «la divina»? Decir que escapa de sí misma, es decir bien poco; decir que escapa de los otros —los otros son el infierno, al decir sartriano—, tampoco es decir gran cosa. Todos somos fugitivos, pero ella, sin acreedores que la persigan, sin locos de amor que la asalten, sin «fans» que le arranquen el vestido para repartirse las reliquias, no huye de nadie en concreto ni de nada positivo, sí, tal vez, del último espejo en el que se maquilló, en el que compuso su cara para colocarse ante las cámaras.

¿Hay un «último» espejo para una mujer bellísima? Debe haberlo y debe ser infinitamente cruel. Greta Garbo, llamada «la divina», se sentó, pacientemente ante ese último, definitivo y cruel espejo que le entregaba la imagen de sus casi cuarenta años para su último film. Punto y aparte.

Desde el borde de los casi cuarenta años en «La mujer de las dos caras» la actriz caminaría mucho mundo mientras se iba haciendo una tercera cara, el rostro inédito de la madurez.

«—Pero, la madurez puede ser atractiva para una mujer que se cuide.»

Prospectos y propaganda de los comerciantes de los llamados Institutos de Belleza. No hemos podido con la muerte, pero muchísimo menos hemos podido con la pérdida del brillo en los ojos. La acción, en el vivir, no puede hacerse, como en el cine, retrospectiva. Se pueden aliviar las arrugas, se puede envejecer digna y hasta graciosamente, pero los días van dejando ceniza en el cuenco de las manos y un poco de desesperanza, de sabor, más allá de los labios. Y Greta tenía unos hermosos labios...

La muchacha sueca, nacida en 1905, inició su peregrinar cuando, nacido su tercer rostro, ella comenzó a taparse de los otros de la precisión de los objetivos, cada vez más perfeccionados —¿para qué tanta perfección, en un mundo de sombras que envejecen?—, sin ganas ya de contestar las preguntas insensatas de los cuestionarios apresurados.

¿Por qué se persigue a Greta Garbo? ¿Por qué no dejan en paz a Greta Lovisa Gustafsson, nacida en Estocolmo, que trabajó en una barbería, fue dependienta, y luego con destino a la gran fábrica de sueños de Hollywood, convertida en una diosa perecedera, dócil y siempre un poco misteriosa, como si ya supiera lo que le esperaba tras las esquinas de los años cuarenta, de los años cincuenta de los años sesenta?

Tiene sus papeles en regla, no escandaliza, paga las facturas en los hoteles por donde pasa, no se le conoce ningún atentado contra los Códigos, ni tan siquiera la más leve infracción de los reglamentos que regulan la circulación...

Bueno, rompió un espejo. Fue allá por la raya de los años cuarenta y en un instante de gran sinceridad y clarividencia. No quiere figurar en los folletos turísticos, junto a las ruinas, recompuestas, de Pompeya, para fruición de los fotógrafos y diversión de los perversos y perdonavidas de todos los tamaños. No quiere, no quiere, no quiere. ¿Qué persiguen los que la persiguen? ¿Qué última imagen, inaudita, nos quieren servir en las páginas, a todo color, de los grandes tebeos de nuestros días? Pero, si no es posible, compañeros. La última imagen quedó en el último espejo, se rodaba «La mujer de las dos caras», y a Greta le estaba naciendo, de manera irremediable, la tercera la que iba a acompañarla en su constante huida de los demás y del paso de los días tan implacable, irrespetuoso y demoledor. No haberla llamado «la divina». O haberla matado después de llamárselo. Con la condena a seguir viviendo, por lo menos, tendría que habérsele otorgado un derecho: el de caminar sin espejos al borde de los caminos.

Juan Bonet

COBARDIA.- "LA VERDADERA MUJER DEL HOMBRE ES LA COBARDIA." (JEAN GIRAUDOUX)

LA QUINIELA

—Tenga compasión, señora; que por no tener un duro me perdí la quiniela de la semana pasada...

(De "Ya")

LOS BRUJOS

El vespertino limeño «Ultima Hora» informó que en la solitaria laguna de «Las Huaringas», cerca de la frontera con el Ecuador, un grupo de curanderos han fundado un «imperio de brujos», al que «van enfermos desahuciados en busca de salvación».

El artículo señala «en ese mefistofélico mundo, los brujos queman palos y yerbas, mientras bailan desenfrenadamente en torno a sus pacientes, que son obligados a desnudarse antes de la ceremonia».

«Lo curioso —señala el vespertino— es que luego los enfermos se bañan en las frías aguas de la laguna que, al parecer, tiene poderes curativos».

El reportero de «Ultima Hora» tuvo que cabalgar nueve horas por cerros y quebradas para llegar al lugar donde operan los brujos ,alejados de todo indicio de civilización. La laguna está situada en la zona andina del departamento de Piura, a unos 3.400 metros sobre el nivel del mar.

EL COCHE, ESE ENGORRO

Poco a poco, mis amigos han ido vendiendo su coche. Yo todavía no sé qué hacer. Hoy en París mantener un coche te cuesta demasiado, y no precisamente por el mantenimiento mecánico, sino por los disgustos que te da. Ya no se trata de la gasolina, del engrase o el lavado; ni siquiera de las reparaciones necesarias de vez en cuando; tampoco de los frecuentísimos golpes que recibes y das en esta ciudad en estado de sitio permanente, donde se rueda mal y rápido, donde tu coche es una cuña más sobre el asfalto luchando por salir siempre hacia zonas más despejadas. Se trata de todo eso y de mucho más. Se trata de que pierdes los nervios buscando un sitio —¿dónde hay un sitio en París?— que no tenga una placa de prohibición, que no responda a una «salida», que sea siquiera zona azul... Conozco personas que han vendido el coche por prescripción médica o familiar.

Sé de alguno que se estaba convirtiendo en ogro a marchas forzadas; de alguien que han hablado que pasa una temporada en la Costa Azul en una casa de reposo, roto el sistema nervioso, al borde de la manía persecutoria o de la esquizofrenia... No estoy seguro.

Y cuando llega el invierno... Cuando, como hoy, la nieve cae intensamente y el termómetro anda bajo cero buscando una estabilidad congelada, el tráfico se convierte en una pesadilla total.

(De una crónica de París por Blanco Vila en «Ya»)

PERORATA.- "EL ARTE DE NO DECIR NADA HABLANDO MUCHO." (A. CHESTER)

M.C.D. 2022

JERSEYS *oferta*

sensacional stock
A PRECIOS SUPER REDUCIDOS

SENSACIONAL

30.000 JERSEYS EN OFERTA
SOLO DEL 17 AL 22 FEBRERO

SEÑORA

Jersey sin manga Orlon	149'	Ptas.
Cardigan Orlon	199'-	»
Jersey M. corta Orlon	189'-	»
Jersey M. larga Orlon	189'-	»
Jersey Leacril Ultima Novedad	295'-	»
Jersey Sport Leacril	349'-	»
Vestido Leacril	399'-	»
Vestido - Italia	499'-	»

CABALLERO

Jersey Orlon	179'-	Ptas.
Cardigan Orlon	359'-	»

NIÑO

Jersey	67'-	Ptas.
Cardigan	84'-	»
Jersey Ultima Novedad Leacril	149'-	»
Cardigan Ultima Novedad Leacril	149'-	»
Jersey Sport Leacril	199'-	»

Gran surtido en prendas interiores para Sra., Cab. y niños marca «GRUMETE»
Calcetines sport largos marca « EBE» todas las tallas, P.V.P. 100 ptas.
AHORA 34'- Ptas.

SEÑORA

Faldas capa Terlenka	189'-	Ptas.
Faldas Terlenka	144'-	»
Faldas Lana	149'-	»
Chaquetón Blazer	399'-	»
Batas Foam	144'-	»

CABALLERO

Camisas Caballero Sport Crilenka	169'-	Ptas.
Camisas Caballero Blanca vestir	149'-	»
Anorak Caballero	399'-	»
Paraguas Caravel	134'-	»

NIÑO

Batas Foam niños	169'-	Ptas.
Anorak »	374'-	»
Abrigos »	199'-	»

ALMACENES
cañellas
Paseo Generalisimo, 34 y 36 - (BORNE)

M.C.D. 2022

TRES MUJERES, DE ROBERT MUSIL

Colección Biblioteca Breve

INTENTAR presentar a Robert Musil es una de esas vergüenzas que tarde o temprano acaban por asaltarnos. Decir que es el escritor más importante en lengua alemana que ha dado Austria al siglo XX, es no decir nada; decir que su obra sólo puede compararse con la de Proust, con la de Joyce o con la de Mann; decir que tan sólo un pequeño grupo de intelectuales conoció realmente la obra de este genio y que hasta hace unos años nadie había reseñado una sola palabra acerca de su obra; decir que su nombre apenas se encuentra en las historias de la literatura; decir todo esto no es decir nada, porque estamos ya muy acostumbrados a la ignorancia y al desprecio de la pedantería especializada, para que esto nos sorprenda. Musil, junto con Proust y Joyce es uno de los escritores europeos de mayor importancia para la historia de la literatura: si hasta ahora Musil no salió de la oscuridad fue por dificultad no de lectura sino de traducción, pues el estilo de Musil es, además de espléndido, elegante y sensual, uno de los más complicados de la historia de la literatura. Sin embargo no es difícil entenderlo, lo difícil es comprenderlo.

La obra fundamental de Musil, «El hombre sin atributos», gigantesca obra de 2.000 páginas que prepara en estos momentos la editorial Seix Barral, sólo puede ser entendida a la luz de la obra juvenil de este fenómeno de las letras germanas. La obra de Musil sólo tiene dos partes, la de juventud, compuesta principalmente por **«Las tribulaciones del joven Törless»**, **«Uniones»**, y **«Tres mujeres»**, y la de madurez compuesta por la obra que ocupó toda su vida adulta: **«El hombre sin atributos»**. El lector conoce ya **«Las tribulaciones del joven Törless»**, traducida en la Argentina y sobre todo a través de la pantalla de cine, pero **«Tres mujeres»** no va a tener más remedio que leerla, porque es casi imposible que nadie se atreva a llevar al cine estas tres historias llenas de misterio, hermetismo heroismo y... belleza. Lo más importante de estas tres historias, de estas tres mujeres, Grigia, La Portuguesa y Tonka, es su belleza. Musil consideraba el amor, el sexo, el deseo, como una forma más pura del conocimiento; también los hindúes piensan en la unión con la divinidad a través del sexo. Por eso estas tres mujeres se unen o rehuyen a sus respectivos caballeros, construyendo un andamiaje que no es arriesgado llamar filosófico: Grigia se entrega con la naturalidad de una fruta sazonada, La Portuguesa huye de su poseedor cuando éste vuelve victorioso de su batalla contra el obispo de Trento. Tonka es destruída por no haberse entregado a áquel que todo coincide en señalar como su amante. La pasividad «metafísica» de estas tres mujeres ayudará infinitimente a conocer, en el futuro, a las incomparables Diotima y Bonadea de **«El hombre sin atributos»**.

Esta es una obra fundamental de un autor que inconcebiblemente aún no había sido publicado en España. La publica Seix y Barral en su Biblioteca Breve.

hoy, literatura

ALICIA, GRABADOS Y DIALOGOS

«ALICIA empezaba a sentirse cansadísima de estar sentada en un margen, al lado de su hermana, sin saber qué hacer: por dos veces atisbó el libro que leía, pero era un libro sin grabados, sin diálogo, y ¿de qué sirve un libro—se dijo Alicia—si no tiene diálogo ni grabados?».

Así empieza «Alicia en el país de las maravillas», uno de los libros más afortunadamente famosos que ha dado la humanidad. A la distancia de más de cien años de su publicación sigue sorprendiéndonos con la serie de distintos planos de entendimiento que nos ofrece a su consideración y que hace de él un texto apto para los niños y para los lectores más exigentes. Una atmósfera de infantilismo genial discurre por estas páginas llenas de poesía y de humor.

En este libro se descubren hallazgos a cada paso y la inicial impresión de deslumbramiento, que comunica su lectura primera en la infancia, se va enriqueciendo con el paso del tiempo, a cada nueva lectura. Si el lector habitual llega un momento en que parece sentir un cansancio de los libros, un cansancio de la letra impresa en la que no halla un incentivo ni su curiosidad se siente espoleada, en «Alicia en el país de las maravillas» es difícil que no encuentre un

descanso para su fatiga de lector, un real interés otra vez renovado.

A los valores reales del libro hay que añadirle el que sus ediciones habituales suelen estar muy bien ilustradas y estas ilustraciones están al servicio de un texto lleno de considerables incitaciones plásticas que ayudan a enriquecer a aquéllas. Pero lo cierto es que de este libro ejemplar quedaría muy disminuido su interés si careciera de ilustraciones, porque, como muy bien dice Alicia: ¿de qué sirve un libro si no tiene diálogo ni grabados?

El diálogo en Alicia es abundante y además sumamente sugerente, lleno de sorpresas de atrevimiento, de intuiciones, de alegría, de un curioso desenfado en el que se pueden descubrir con frecuencia diversas significaciones. No hay duda de que muchos de estos diálogos tuvieron una intención muy real, muy directa en su tiempo, y que son claras alusiones a sucesos y personajes de la época. Pero el libro, sobre todo por la fuerza plástica de sus imágenes, no ha envejecido, sino que lo que ha perdido de inmediata realidad lo ha ganado en significado poético y en actualización de ideas y símbolos.

En las primeras líneas de su libro más famoso, Lewis Carrol ya nos pone sobre el tapete una importante cuestión, la de la literatura en su relación con las artes plásticas.

Sabido es que la relación entre la poesía y la pintura es muy estrecha. Suelen ser los poetas los que hablan con mayor sensibilidad de pintura, la amistad entre poetas y pintores es muy frecuente, también abundan los casos de Víctor Hugo y Bandelaire a nuestros días de poetas y escritores que dibujan y pintan con un indudable interés. Pero además realmente un escrito queda enriquecido cuando al texto le acompaña una ilustración adecuada que le hace prolongarse real e imaginativamente.

El caso del cine es algo muy cercano a lo que Alicia apetecía, un libro con diálogos y grabados, una conjunción, en el mejor de los casos, de palabra viva e imagen en movimiento.

Se ha dicho que una imagen vale mil palabras. Es, naturalmente una forma de apuntar hacia una cuestión importante. Palabra e imagen no son en modo alguno realidades antagónicas sino casi siempre complementarias y en todo caso enriquecedoras unas de otras.

Y en cuanto a marcar, como lo hace Alicia, el diálogo como algo esencial del libro, si nos paramos a meditarlo nos damos a meditarlo nos damos cuenta de que generalmente todo lo que en un libro nos interesa es diálolo, sino en un sentido literal, si lo podríamos considerar, cuando no de diálogo exclusivamente se trata, si de monólogo. Palabra viva, palabra con la que se habla de algún modo, con la que los nombres apasionada o espontaneamente se comunican.

ANTONIO MOLINA

LIBROS NUEVOS

«LOS DOCTORES» E «HISTORIA DE LA MEDICINA»

Dos libros de Grijalbo, de gran interés

La lectura de «Los Doctores», de Martin L. Gross, es un libro impresionante y sorprendente. Uno, de entrada, piensa que es una novela. No hay tal. Es un documento impresionante, lleno de nombres propios, de citas y de casos, sobre los médicos en los Estados Unidos.

Como tal documento, el libro causa un impacto en cada capítulo, casi en cada página. Martin L. Gross, manejando una documentación avasalladora, muestra la que hay detrás de muchos hombres dedicados a la medicina en Norteamérica. La manera de ejercer, sus procedimientos, la capacidad profesional, su personalidad y su formación, de los doctores USA son estudiados, expuestos con un rigor y una lucidez impresionantes.

No es un libro blando, es un relato duro y exigente, que pone muchos puntos sobre las íes, que descubre a veces cosas muy dolorosas y también otras muy heróica, admirables, en un claroscuro que va mostrándose ante los ojos del que lee —y no puede dejar fácilmente la lectura— en una insospechada panorámica que vale la pena, en todos los sentidos, conocer.

Este es, «Los doctores», un libro de inapreciable valor, y, asimismo, un documento social verdaderamente revelador para todos.

UNA HISTORIA

En la misma editorial, ediciones «Grijalbo» de Barcelona, se publica una estupenda «Historia de la Medicina», del autor inglés Brian Inglis.

Es un bello libro, tanto por su presentación —repleto de láminas y grabados, muchos de infinita gracia y oportunidad—, como por su escritura: fácil y suelta, de gran contención y, naturalmente, de preciosa documentación.

Como ocurre en las cuidadosas historias de las distintas ramas del saber, de la especialización, el autor de esta «Historia de la Medicina», ha escrito al mismo tiempo una historia del hombre. ¿Hay, acaso, algo más humano, más propio del hombre que la enfermedad y el dolor? Estamos acostumbrados, dice el autor, a considerar la salud como el estado natural del hombre, y la enfermedad como un estado antinatural... No hay tal, naturalmente. El sufrimiento humano es consustancial con la criatura... humana.

Desde el hombre primitivo hasta llegar a la década de 1960, el autor va dando forma, en capítulos escritos con la máxima sencillez, sin pedanterías ni excesos de ningún orden, todo lo que puede interesar al lector de hoy sobre el arte de curar a través de los tiempos. Los éxitos y los fracasos, las tentativas y las conquistas de la medicina y de us cultivadores, componen este gran cuadro del sufrimiento humano y de su alivio también.

Esta «Historia de la Medicina» es, ampliamente, un admirable libro, admirablemente editado.

¡¡HERNIADOS!!

«ODRAP», palabra que significa solidez, comodidad.
Un adelanto evolutivo para los herniados, es el aparato «ODRAP». Es un invento sin hierros, ni flejes, sólo pesa 95 gramos; sin bultos; en traje de baño se lleva sin notarse. No se estropea aunque se bañe, por ser lavable. Con «ODRAP» la hernia irá contenida, mejorando. El aparato «ODRAP» se fabrica a medida bajo prescripción facultativa. «ODRAP» Travesera de Gracia, nº 10, pral. Barcelona (6). Consulte a su médico. (C.P.S. 1322) VISITA EN PALMA DE MALLORCA. La Casa «ODRAP» atenderá a los herniados, los próximos días 21 y 22 de Febrero (viernes y sábado), en el consultorio del Dr. D. Alfonso Estela, calle Calvo Sotelo, 276 (entrada por calle Francia) Terreno. Visitas de 10 a 1.

LABORATORIO FARMACEUTICO
PRECISA
REPRESENTANTE A COMISION
para Baleares con carácter provincial. Imprescindible estar bien relacionado con la clase médica farmacéutica y contar con vehículo propio. Interesados dirigirse a Publicidad «García Ridao». Rfa. LG
Tirso de Molina, 13. - ALMERIA.

LAVANDERIAS
- AUTOSERVICIOS E INDUSTRIALES
- SISTEMAS DE LIMPIEZA EN SECO
- FACILIDADES HASTA 5 AÑOS. SIN AVAL NI HIPOTECAS
- PROYECTOS INSTALACIONES ASESORAMIENTO
- SERVICIO TECNICO GARANTIZADO EN TODA ESPAÑA
- ALQUILER DE EQUIPOS E INSTALACIONES

OTALVARO CORONADO, S.A. L.M.L. HERMANOS BARBARA, 42 TELEF. 25 23 10 PALMA DE MALLORCA

LAVA MAGIC INTERNATIONAL.
MADRID, BARCELONA, PALMA DE MALLORCA Y COSTA DEL SOL.
Antes de obtener cualquier compromiso... Nos debe consultar. ¡Se beneficiará!

VIAJES ORBITA

SE COMPLACE EN PARTICIPAR A TODOS SUS CLIENTES, COLABORADORES Y AMIGOS QUE VISTA LA EXTRAORDINARIA ACEPTACION DE SU NUEVA RUTA:

«TALAIOTS, AMATLERS I POESIA»

LA INCLUYE CON CARACTER DEFINITIVO EN SU PROGRAMA, CELEBRANDOSE TODOS LOS MIERCOLES DEL AÑO, Y A PARTIR DEL PROXIMO DIA 19-2.

MAS INFORMACION E INSCRIPCIONES

VIAJES ORBITA G.A.T. 101

JAIME III, 41, T-227040-1-2-3-4

DOMINGO 2 — III: 2.ª EXCURSION DE LA SERIE
«MALLORQUINS CONEIXEU CA VOSTRA»

«ES CAMI DELS SANTS I ELS REIS»

(SANCELLES — COSTITX — SINEU — PETRA)

M.C.D. 2022

Repaso a TVE

DOS PREMIOS EN MONTECARLO PARA T.V.E.

Lo hemos dicho en más de una ocasión: en general, lo mejor que nos ofrece TVE es lo que se produce en Prado del Rey. Pensemos por un momento en «Estudio 1», «Pequeña Comedia», «Risa Española», «Género lírico», etc., etc. Pensemos y... comparemos con muchos de los telenimés, cortados, en cada serie, por el mismo patrón y aun, de vez en cuando, entre distintas series.

No cabe duda que TVE, en la actualidad, dispone de un numeroso equipo de directores, realizadores, técnicos de todo orden y artistas capaces de dar todo a sus propias producciones: un tono elevado, a nivel europeo y, aún, mundial. Y no tomemos esta afirmacion como algo gratuito o, simplemente, patriotero. Premios cantan, obtenidos en buena lid en certámenes internacionales en los que, por razones obvias, nadie está dispuesto a regalarnos nada.

La gran calidad de estas producciones propias, no excluye la crítica consciente y objetiva, siempre al servicio de un mejoramiento que todos deseamos para «lo nuestro», como es lógico y natural. Pero la crítica tampoco debe regatear el elogio cuando es justo y merecido, ya que «destruir por sistema» es, además de una postura falsa, una postura cómoda que, en nada puede contribuir a una colaboración constructiva.

La noticia del nuevo triunfo español en Montecarlo constituye, una vez más, un legítimo motivo de orgullo; un justo premio a la labor tenaz, al noble empeño de triunfo que anima a TVE.

Cuando salga esta crónica todos nuestros lectores ya sabrán que, en esta ocasión, la «Ninfa de Oro» del Festival internacional de Montecarlo ha sido para «El irreal Madrid», una deliciosa sátira, con mezcla de ciencia ficción y un gran espíritu crítico, realizada con una técnica depurada y muy difícil.

El preciado galardón, además de llenarnos de sano orgullo, constituirá un extraordinario estímulo, como lo fueron ya otros premios similares, que contribuirá a elevar mucho más la calidad de las producciones TVE, hoy en día ya a una altura envidiable.

Hubo en Montecarlo otro premio, todavía: Mención especial a «Un nuevo Rey Midas», de Alfredo Muñiz y realización de Pedro Amalio López. Esta mención la ha otorgado la UNDA, entidad católica muy conocida.

¡Bravo por TVE!

* * *

«LOS HOMBRES SABEN...»

La fase «familiar» del nuevo concurso «Los hombres saben... los pueblos marchan», transcurrió muy mejorada en algunos pormenores de su realización práctica. Por ejemplo, todos los concursantes colocaron correctamente sus respuestas para que las pantallas las reflejaran correctamente. Además, transcurridos los treinta segundos, se dieron cinco segundos más para la colocación de las citadas respuestas.

Se puso en marcha, también, en una sola ocasión, una estruendosa sirena para invalidar una respuesta, creemos que por haberla colocado en la pantalla transcurridos los cinco segundos, lo cual demuestra que hay muchos ojos que miran —además de los le Soler Serrano— para velar por la justicia en la observancia de lo que disponen las bases.

Las preguntas, de parecido tono a las que se formularon en la fase «individual», ofrecieron algunas dificultades a los concursantes, en distinta medida y no hubo ningún actuante que las respondiera bien todas.

Las puntuaciones finales, en la fase «familiar», fueron las siguientes:

D. José Abellán Allepuz, 126.
D. Manuel Martín Bravo, 60.
D.ª Lita Cuadrado, 124.
D. Rodolfo Recio Moya, 131.

En la próxima sesión de este concurso cada actuante podrá acudir acompañado por tres personas de su municipio y, como se sabe, el ganador, tras la fase «provincial», recibirá cien mil pesetas.

* * *

RISA ESPAÑOLA

Disfrutamos viendo una correctísima versión de «El Verdugo de Sevilla», la obra cómica de Muñoz Seca y García Alvarez, correspondiente al feliz espacio «Risa Española». Y lo que constituye un gran acierto es la actuación del celebrado autor Alfonso Paso como presentador de este espacio. Nos satisface el respeto y cariño con que trata a los autores y las obras, porque ello es signo de respeto —que, a veces, no se da muy bien entre autores— de talento y de amor al Teatro —así, con mayúscula— venga de donde venga.

PEDRO DEYA

Club Infantil de Televisión Española

DIA DE FIESTA

Como ya conocen nuestros lectores el próximo domingo día 23 de este mes, se celebrará en el Teatro Balear el programa infantil "Día de Fiesta", que presenciará toda España.

En la Delegación Provincial del Ministerio de Información y Turismo, Avda. de Jaime III, 48, y durante todas las horas laborables, pueden retirar los socios del Club Infantil de T.V.E. las invitaciones del Excmo. Sr. Gobernador Civil y Jefe Provincial del Movimiento, para asistir a este acto, debiendo ir provistos del carnet del Club.

Los organizadores nos ruegan hagamos la advertencia de que todos los asistentes estén en el Teatro a las 15,30 horas de la tarde.

100 MINUTOS DE RISA SANA
CON MUCHO «PICANTE»

100 MINUTOS DE EQUIVOCOS
POCO DECENTES...

INMINENTE ESTRENO
SALA Astoria

NO DEJE DE VER EN SUS ULTIMOS DIAS
LOUIS DE FUNES
«UNA MALETA, DOS MALETAS, TRES MALETAS»

(SOLO PARA MAYORES DE 18 AÑOS)

CASA ROJALS

MUDANZA-CONSULTE PRECIOS
Siete Esquinas 5-Tel. 212227-Palma

Palacio AVENIDA

COMPLEMENTO:
CASSEN
«07 CON EL 2 DELANTE»
Color
(Mayores 18 años)

TAGOMAGO
ESTA TARDE
¡ACONTECIMIENTO JUVENIL!
Reunidos los tres mejores conjuntos actualmente en la isla

LOS TALAYOTS

LOS TELSTARS

LOS ROS
(NO SE PRECISAN MAS COMENTARIOS)
Ticket consumición: 100 pts.

escoja entre estos programas...

¡MUY POCOS DIAS QUEDAN PARA ADMIRAR en
Sala Augusta

a JACQUES TATI EN SU GRAN PELICULA EN TODD-AO
PLAY TIME

RIALTO
VICTORIA Y DORADO
VOLVER A VIVIR
con Raf Vallone y Lea Massari
COARTADA PARA UN CRIMEN

MODERNO
FANTASIO
CANTANDO A LA VIDA
CON MASSIEL
Technicolor
BANDIDOS EN MILAN
en Cinemascope y color
CON THOMAS MILLIAN

M.C.D. 2022

Juventudes Musicales

RECITAL BLUMBERG, HOY EN EL HOTEL DE MAR

LA MARAVILLA DEL

TODD - AO

EN LA MAYOR PANTALLA DE MALLORCA

METROPOLITAN PALACE

AHORA EN 70 m/m

Atención al horario del film:

3, 6'20, 9'45

(Aut. todos los públicos)

Hoy domingo, a las siete y media de la tarde en la Sala de Congresos del Hotel de Mar, Paseo Illetas, organizado por la Delegación de Palma de Juventudes Musicales, ofrecerá el anunciado recital de viola, el eminente instrumentista nacido en Rusia, Harry Blumberg fundador del Conservatorio de Tel Aviv y solista de la Filarmónica de Israel que dirigiera el Mtro. Toscanini.

Será acompañado al piano por Ignacio Furió colaborador de la Delegación de Juventudes Musicales.

El recital Blumberg que en principio estaba programado para el próximo domingo, permuta la fecha con Lelia Gousseau, que no puede desplazarse a nuestra Ciudad por hallarse enferma. O sea que hoy se celebrará el recital de Harry Blumberg mientras que el próximo día 23, tendrá lugar el de Lelia Gousseau, también en la Sala de Congresos del Hotel de Mar.

Juventudes Musicales ruega a sus señores socios tengan la amabilidad de presentar el carnet para la libre entrada al local.

SALA RIVOLI

MARTES - ESTRENO

¡LA PELICULA SORPRESA DE LA TEMPORADA!

Una ROCIO DURCAL INEDITA... DISTINTA...

(Sólo para may. 18 años)

HOY Y MAÑANA - ULTIMOS DIAS

«VILLA CABALGA»

Complemento: «FUERZA Y BELLEZA»

VUELTA CICLISTA A MALLORCA 1968

programas para hoy

SALA DE ARTE Y ENSAYO

JAIME III.— De 3'15 a 9'30. Noche a las 10'30:
«SUNDAY IN NEW-YORK» (Un domingo en Nueva York), con Clif Robertson, Jane Fonda y Rod Taylor, en metrocolor. — (May. 18 años)

CINES DE ESTRENO

ASTORIA (Climatizado). — Desde las 3:
2ª SEMANA:
«UNA MALETA, DOS MALETAS, TRES MALETAS...?», con Louis de Funes, en color-scope; y «EL ULTIMO VERANO», Jeanne Valerie y Arturo Fernández, eastmancolor.. — May 18 años

AVENIDA (Climatizado). — Desde las 3'15:
«LA FURIA Y EL DESEO», con Raymond Burr, Martha Hyer y Joan Bennett, en cinemaScope; y «07 CON EL 2 DELANTE», con Cassen, en color. — (May 18 años)

SALA AUGUSTA. — Desde las 3:
"PLAY TIME" en TODD-AO y "TECNICA DE UN ESPIA" en technicolor (Tol. menores)

TEATRO BALEAR. — (Desde las 3'00:
«HAMLET». en SovScope, con Innokenti Smoktunowski y Anastassia Vertinskaya; y «FANTASIA EN PRAGA».

SALA BORN (Climatizado). — Desde las 3:
«AS DE PIC», con George Ardisson. Helen Chanel y Lena Von Martens, en techniscope-eastmancolor; y «UNA ESPOSA AMERICANA» — (May. 18 años)

CAPITOL. — Desde las 3'00:
«RELACIONES CASI PUBLICAS», con Manolo Escobar y Conchita Velasco; y «EL ENCAPUCHADO». — (Tolerado menores)

DORADO — Desde las 3'30:
«VOLVER A VIVIR», en cinemaScope y color, con Raf Vallone y Lea Massari; y «COARTADA PARA UN CRIMEN».

METROPOLITAN (Climatizado). — Desde las 3'00: (TODD-AO)
«LA VUELTA AL MUNDO EN 80 DIAS» con David Niven, Cantinflas, Shirley McLaine y otras 44 grandes estrellas. technicolor. 70 mm. (Tut. todos los públicos)

PALACIO DE LA PRENSA (Teatro Cine Municipal). Desde las 3'00:
«EL PROFETA», en technicolor, con Vittorio Gassman y Ann Margret; y «POR UN PUÑADO DE DOLARES». — (Aut. mayores)

PRINCIPAL. — Desde las 3'00:
«RELACIONES CASI PUBLICAS», con Manolo Escobar y Conchita Velasco; y «EL ENCAPUCHADO». — (Tolerado menores)

RIALTO — Desde las 3'30:
«VOLVER A VIVIR», en cinemaScope y color, con Raf Vallone y Lea Massari; y «COARTADA PARA UN CRIMEN».

RIVOLI. — (Climatizado). — Desde las 3'15:
2ª SEMANA:
«VILLA CABALGA», con Yul Brinner, Robert Mitchum y Charles Bronson, en color-scope; y «FUERZA Y BELLEZA» (Vuelta Ciclista a Mallorca 1968), color — (May. 18 años)

VICTORIA — Desde las 3'30:
«VOLVER A VIVIR», en cinemaScope y color, con Raf Vallone y Lea Massari; y «COARTADA PARA UN CRIMEN».

DE REESTRENO

FANTASIO — Desde las 3:
«CANTANDO A LA VIDA», con Massiel, en technicolor; y «BANDIDOS EN MILAN», en cinemaScope y color, con Thomas Millian.

HISPANIA — Desde las 3'15:
«LADY L», en technicolor, con Sofia Loren y Paul Newman; y «JOE EL IMPLACABLE» con Burt Reynolds. — (May. 18 años)

MODERNO — Desde las 3'15:
«CANTANDO A LA VIDA», con Massiel, en technicolor; y «BANDIDOS EN MILAN», en cinemaScope y color, con Thomas Millian.

PELOTA NACIONAL

FRONTON BALEAR:
Todos los días desde las 4'45 sesión continua: Partidos, quinielas y trío.

SALAS DE FIESTA

- **«BACOMO».** — Cada noche baile a partir de las 21'30 hasta las 4'30.
- **CABALA** (Hotel de la Almudaina). — Todos los días tarde y noche, baile.
- **CASA VALLES.** — Todos los días baile y atracciones
- **CIUDAD JARDIN.**— Baile y atracciones.
- **CORTIJO VISTA VERDE.**— Baile y atracciones
- **CLUB LATINO.** — Todos los días, baile desde las 22 a las 3 horas.
- **CLUB SALEM.** — Todas las noches baile y atracciones.
- **EL BARCO Night Club.** — Tarde y noche baile.
- **NIGHT CLUB ALHAMBRA:** Todas las noches Baile.
- **JARTAN'S.** — Diariamente baile y atracciones.
- **TAGOMAGO.** — Todas las noches baile y atracciones.
- **TITO'S.** — Todas las noches: baile y atracciones.
- **TROCADERO.** — Tarde y noche: Baile y atracciones
- **PATIO ANDALUZ del BAR FELIPE.** — Todas las noches: Fiesta Flamenca.

LOS ESTRENOS

«LA FURIA Y EL DESEO»

AVENIDA Nacionalidad: norteamericana. — Guión: Charles Lang, de la novela de Harry Withinton; Director: William Claxton; Fotografía (Cinemascope - blanco y negro): Lucien Ballard; Dirección artística: Ernest Fegtar; Música: Paul Duulap; Intérpretes: Ken Scott, Raymond Burr, Martha Hyer, Joan Bennet, Bre Halseey, Ed Brinn, Anne Holm, Jack Ging.

Duración: 95 minutos.

Lony regresa a su pueblo tras seis años de cárcel y son muchos los que temen su venida; el poderoso terrateniente que aspira a gobernador, su hija que fue novia de Johnny, su esposa que perdió a su hijo e incluso el «sheriff», hombre fiel al cacique del lugar.

El melodrama americano ambientado en el Sur de los Estados Unidos, con hombres que luchan duramente por una tierra a la que están apegados y hombres poderosos y corrompidos capaces de todo con tal de salvar su prestigio. Hombres duros por un lado y paternalistas por otro, comprando con dinero lo que de sí no pueden dar.

El film tiene los defectos propios del género y el interés provocado por la acumulación de accidentes. El comienzo es prometedor siguiendo el sistema de síntesis que era una de las grandes virtudes del antiguo cine americano: unas cortas secuencias con el fondo del silbido del tren que trae el presidiario y que nos dan a conocer todos los personajes de la historia. Luego todo es más complicado y más convencional, aunque, de vez en cuando, se aejen notar la parte buena de una fórmula que sólo se utiliza de vez en cuando y, casi siempre, en esos relatos que proceden de una novela.

Como denuncia el film pudo ser más importante de lo que es como lo han sido, por ejemplo, «La jauría humana» y «La noche desalada» que recogen aspectos más trascendentes de los problemas del Sur de los Estados Unidos.

CINEFILO

CINE DE JAIME III ARTE Y ENSAYO

Metro-Goldwyn-Mayer presenta una producción Seven Arts

"SUNDAY in New York"

(Un domingo en Nueva York)

con CLIFF Robertson * JANE Fonda * ROD Taylor

y ROBERT Culp * JO Morrow * JIM Backu

música de PETER NERO guión de NORMAN KRASNA

producida por EVERETT FREEMAN dirigida por PETER TEWKSBURY

METROCOLOR

HORARIO DEL FILM:

3,50 – 5,55 – 8 – 10,50

(RIGUROSAMENTE SOLO PARA MAYORES 18 AÑOS)

LA COMEDIA MAS ROMANTICA DEL AÑO

Sidney Poitier

IN CINE DISTRIBUIDORA CINEMATOGRAFICA S.A.

Un Hombre para Ivy

Director DANIEL MANN

Una producción PALOMAR PICTURES INTERNATIONAL para CINERAMA International Releasing Organization

M.C.D. 2022

ESCRIBE... PERO SEGURO

TEXTO 1º

Antes de dar las soluciones correspondientes al Texto 1º. de nuestro nuevo concurso "BUSCA EL GAZAPO", conviene puntualizar un poco las cosas.

En primer término hemos de agradecer a los simpáticos socios de nuestro Club Infantil el interés demostrado. Parece que nuestro concurso ha interesado a muchos a juzgar por el montón de cartas que hemos recibido.

Ahora bien: muchos de nuestros jóvenes concursantes más que buscar los "gazapos" de más bulto, se meten en minucias sin importancia. Por ejemplo, si hemos escrito "le" en vez de "lo"; si decimos "de contento" y debíamos haber escrito "de alegría"; si pusimos "tercia", en vez de "dice"...

A todos ellos debemos advertir que, en general no tienen razón. Para no alargar demasiado este preámbulo nos fijaremos, por ejemplo, en el verbo "terciar", que significa, también, "interponerse en una discusión".

Cuando estos socios —cuya meticulosidad agradecemos, porque nos descubre en ellos un excelente espíritu de observación que, convenientemente dirigido, puede dar excelentes frutos— hayan visto y leído varios de los textos que les ofreceremos y los verdaderos "gazapos" que encierran, seguro que acumularán muchos puntos tomando parte en nuestro concurso.

SOLUCIONES

1.— Decía: Base de un triángulo es el lado sobre que descansa.

Debía decir: Base de un triángulo es uno cualquiera de sus lados.

2.— Decía: Una recta es perpendicular a otra cuando cae sobre ella sin inclinarse a un lado ni a otro.

Debía decir: Dos rectas son perpendiculares cuando forman angulos rectos.

3.— Decía: Lo que se aprende a la una, siempre dura.

Debía decir: Lo que se aprende en la cuna, siempre dura.

Y no había más.

PUNTUACIONES

TRES PUNTOS: Juis Miguel Genovart del Pueblo, y Miguel Angel Pascual Fiol.

DOS PUNTOS: José Luis Mir Cruellas.

UN PUNTO: Alfonso Sard Sánchez, José Luis Sard Sánchez, Jaime Sard Sánchez, Sebastián Llompart, María Teresa Nicolau y Bartolomé Barceló Taberner.

Hemos recibido otras soluciones, también; pero como sus autores no han logrado puntuar, nos abstenemos de publicar sus nombres.

TEXTO 3º

Carlos está un tanto preocupado. su madre se lo nota enseguida que llega del colegio.

—¿Qué te pasa, hijo mío? —le pregunta, ansiosa.

—Que la Geografía no hace más que meternos a todos en unos líos tremendos.

—Es verdad —tercia Pedro— pues entre el Vietnam del N., el del Sur y el otro, cuyo nombre...

—No es nada de todo eso —interrumpe bruscamente Carlos— Donde en verdad se ha armado el lío es en Africa.

—Bueno —afirma Pedro—. Para el caso es igual. Jaleos en el Congo; jaleos en Biafra; jaleos en...

—¡No hablo de guerras! —grita, enfurecido, Carlos— Me refiero a las capitales. ¡Cualquiera recuerda aquellos nombrecitos!

—Pues yo los sé casi todos. La capital de Marruecos es Rabat; la de Argelia, Argel; la de Kenia, Nairobi; la de Túnez, Túnez, la de Senegal, Jartum, la de...

—¡Alto! ¡Alto!

—¡A, sí, es verdad! Alto Volta, capital! Bujumbura...

—No seas zoquete. No me refiero al Alto Volta, cuya capital es Mogadiscio, para que te enteres; sino que lo que quería decirte es que callaras

—Pues ya me callo.

Miguelín que asiste a la discusión con cara de regocijo y que ha intentado intervenir en varias ocasiones, sin éxito, toma la palabra para apostillar lo siguiente:

—Mamá: los niños de mi clase a veces se insultan. Se llaman tonto, feo y otras cosas; pero estos nombres tan raros que se decían Pedro y Carlos no se los he oído nunca a mis amigos. ¿Me podeis enseñar alguno de estos insultos?

PREMIOS RECIBIDOS

Para este Concurso hemos recibido obsequios de:

LIBRERIA ESCOLAR
LIBROS "ERESO"
LUXSAN
FABRICA DE CHOCOLATES "ESTEVA".

NOVELA SERIADA

Hemos recibido una solicitud de Luis Miguel Genovart para colaborar en la Novela Seriada

NOVELA SERIADA

SABER ALTERNAR

CAPITULO 3º

Al llegar a su casa les esperaba una agradable sorpresa que hacía mucho tiempo la estaban deseando. Debido a que nunca habían salido del pueblo, su padre les llevaba a pasar el fin de semana a la capital, pues él tenía que hacer unos trabajos.

Esto les trastornó un poco. Por la tarde, ni Simón ni David acudieron a la escuela debido a que al día siguiente partían y dedicaron la tarde a hacer maletas.

Los dos estaban locos de alegría.

—En cuanto llegue —dijo Simón— lo primero que haré será ir a ver un partido de fútbol.

—No —dijo David— lo primero que haremos será ir al parque zoológico.

—¡Que no!

—¡Que sí!

Y empezaron a discutir de tal forma que su padre tuvo que intervenir diciendo:

—¡Basta! No hace falta pelearse así: dentro tiempo a ir a los dos sitios.

Al terminar de hacer las maletas tanto Simón como David tenían ganas de ver a sus compañeros y contarles lo que iban a hacer.

Por lo tanto los dos se marcharon donde se reunían siempre, y allí los encontraron jugando al escondite.

—¡Un momento todos! —gritó David. Tenemos algo muy importante que comunicaros.

En aquel instante todos se pararon y le preguntaron:

—¿Qué es? ¿Qué ocurre?

—Pues, muy sencillo: que Simón y yo nos vamos este fin de semana a la capital

—¿Cómo? ¿Con quién?

—Con nuestros padres, y volveremos el lunes.

Y así estuvieron hablando largo rato hasta ya entrada la noche, cuando cada cual se marchó a su casa comentando la suerte que habían tenido los dos hermanos al poder salir del pueblo para luego volver contando tantas cosas.

Margarita Gual

El próximo capítulo lo escribirá María Garcés Mas.

CUIDA ESTA PAGINA:

PEDRO DEYA

página infantil

Núm. 54

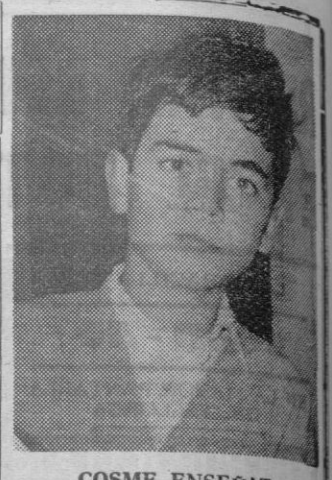

COSME ENSEÑAT

ESCRIBEN LOS MAESTROS

RABINDRANATH TAGORE

Por JOSE MARIA BURTA

El mozo Rabindranath Tagore nació en 1861. Era indio por nacimiento, por esencia y por inteligencia. Este mozo era descendiente de príncipes. Por eso se hizo príncipe de la región de los sueños. Si es cierto que Europa llevó la civilización y la cultura a otros pueblos fuera de ella, no es menos cierto que algunos pueblos europeos la mataron. Es lo que ocurrió en la India. Con la intromisión europea se mató la poesía. Y el mozo Rabindranath no pudo soportarlo. Y, desde muy joven, se propuso como meta «rescatar su poesía, encenegada por una intromisión europeo inconsecuente».

Desde muy joven, este pasionado mozo empezó a escribir poemas. Llevado por el ansia del saber, marchó a Inglaterra a estudiar Leyes. Allí estudió profundamente a los poetas ingleses con tal interés que llegó a dominar el idioma inglés como el suyo propio. No fue para él el inglés como un jersey que se agrega a nuestro cuerpo para luchar con las inclemencias del tiempo, es decir, como un idioma más que me ha de reportar mayor o menor beneficio turístico. De ninguna manera: fue su dominio tan perfecto que le permitió, con toda rectitud, verter a él sus escritos. Regresa de Inglaterra y, al contemplar sus cielos de grana y oro, la mirada morena y sosegada de sus mujeres, el misticismo de sus compatriotas, de su pueblo milenario, se decide más que nunca a componer idilios y cantos amorosos.

Pedaleando en las rutas de la poesía, su fama creció rápidamente. En este pedaleo llegó a ser la figura más saliente de la India; pero no perdió su modestia, de la que hizo siempre ostentosa gala.

En contadas ocasiones se ausentó de su patria. Algún viaje por Europa, Estados Unidos y Japón. Buscó en ellos dar a conocer a su querida India, con sus problemas, mediante conferencias. Se puede decir que pasó el total de su vida junto a una escuela de Bolepur. Esta escuela, fundada por él, demuestra una vez más el amor a su tierra. Y fueron tan santas sus pretensiones que, como premio, en 1922, fue convertida en Universidad Nacional, aunque estaba dotada de su propio dinero.

Y es aquí, en este momento, donde se demuestra que el esfuerzo, el trabajo y la honradez siempre tienen premio, ya que en 1913 obtuvo el Premio Nobel de Literatura.

Creció su amor patriótico hasta el colmo, con motivo de la sangrienta represión de las revueltas de 1919. Los ingleses fueron testigos de su protesta ante su gobierno. Y no quiso rosales de flores que se pudren y marchitan, devolviendo el título honorífico que los ingleses le habían concedido no hacía mucho.

En su conferencia sobre el «Choque entre el Este y el Oeste», el 10 de junio de 1921, en Zurich (Suiza), reclamó para la India el renacimiento intelectual. El peso destructor del materialismo europeo había destrozado la auténtica raíz milenaria de la intelectualidad india. Y había sembrado peñas de pragmatismo. Y dominó más la raza extranjera que la pureza de su idiosincracia. Y para el auténtico indio fue una fruta muy agria de tragar.

Donde tanto luchó, también murió. En 1941. Brotaron de todos los rincones de su país masas enormes de gente para marchar tras su féretro. Los niños y los grandes, el poderoso y el miserable, el rajá y el asceta lloraron al profeta de las largas barbas blancas. Y hubo un clavel en cada corazón para adorno de un perenne recuerdo.

Sin querer abarcar toda su obra, citaremos las más importantes:

«Gura» (conflictos provocados en las familias burguesas de Calcuta por la diferente posición política y religiosa de sus miembros).

«Himno a la Luz».

«Dios y el Hombre».

«Recogiendo fruto» (metáfora de la flor y el fruto. Prueba las ventajas de entregarse a Dios).

«Pájaros perdidos (poemitas sueltos).

«Gitanjali» (103 poesías, que ensalzan el amor).

«El jardinero».

«La luna nueva» (el niño como mensajero de alegría).

«Chitra».

«Regalo de amante» (acerca de la vida, del amor y de la muerte).

«Los 100 poemas de Kabir».

«Mis reminiscencias» (vida de sí mismo).

«Sadkana».

La literatura india, que cayó en decadencia, no ha dejado de cultivarse. Los hechos lo demuestran. Abrevemos nuestras ansias literarias en este gran poeta del amor y de la ternura y nos convenceremos. El es la figura más destacada de la moderna literatura hindú. El agua, donde nada, es una íntima comunión con el mundo que le rodea, haciendo una obra social y lírica.

Donde él pone su pluma destaca un misticismo y un apasionamiento extraordinarios. Los coetáneos hicieron de él su favorito, llegando a valorar tanto su categoría poética que denominaron a su paso por este mundo la ERA DE RABINDRANATH. Como un sauce, de lejos imperceptible, Tagore, modernamente ha adquirido una celebridad mundial. No puede uno menos que sentirse emocionado ante su delicada sensibilidad poética. Y una especie de llanto aflora a nuestro pecho, el desentrañar en sus obras el alto concepto del amor, lo ponía, ya de patriarca, ya de poeta solitario. La filosofía que aparece en sus obras está tomada de los libros védicos. No obstante, entre las hojas de su filosofía aparecen, a veces, con meridiana claridad, ideas auténticamente cristianas. No hubo casta que no escuchase su canto patriótico, su constancia de renovador. Caía ante su consideración todo lo que no fuese expresión de la vida nacional, de una manera práctica y sin extremismos.

Donde se muestra la creación y la inteligencia, Tagore la canta. Descubre las recónditas del alma de las cosas bellas, que conmovían plenamente su corazón. En las vides de su gran heredad da preferencia a los frutos, donde se manifiestan los niños, a los que amaba de un modo inusitado. Ellos le dieron acceso al mundo de la poesía pura, donde el amor y la esperanza, la candidez y el hálito divino forman un perfume de nardos, indescriptible.

Y amó al género humano, sin distinción de clases. De ahí dedujo en su mundo de fantasía, una gran magnolia, en donde Dios aparece como un ser amoroso y dulce, al alcance de todos los hombres y de todas las razas. Las páginas de sus obras, están impregnadas de sabiduría y comprensión, que transportan la SANTIDAD a las carnes, que sienten sobre sí la sombra de las acacias del AMOR.

CUENTOS Y NARRACIONES

GRATITUD A «BALEARES»

Cierto día un amigo mío y yo pasamos por «BALEARES» y nos detuvimos en los talleres donde se hace el periódico. Nosotros, con otros muchachos, hacía tiempo que teníamos la idea de formar un pequeño semanario.

Quizás allí en «BALEARES» tendríamos la ayuda que tanto necesitábamos en cuestión de imprenta.

Pronto conocimos a todos los que serían nuestros compañeros: uno que dirige el «Club Infantil» nos dió permiso para llevar nuestros fines a cabo.

Día tras día en este último verano trabajamos en montar páginas en letras de imprenta que ellos gentilmente nos prestaron. Hicimos una página; pero no bastaba. Necesitábamos más. Este problema fácilmente pudo resolverse. Otro favor que nos hicieron fue que nos dejaron «Clichés» de fotos y así poder documentar otras páginas.

Rellenamos páginas con fotos y espacios de letras hechos con una linotipia. El rodillo de pruebas estaba listo para que realizáramos la impresión; pero no salieron bien los periódicos porque teníamos que tener una gran habilidad cosa que no teníamos. Además teníamos que empezar las clases y podíamos seguir aprendiendo la habilidad que había que tener para empezar con nuestros amigos. Seguimos con las mismas ideas de hacer un «periódico» y ya descansaremos hasta haberlo logrado.

Desde aquí, aunque tarde, quiero dar las gracias a todos los que me ayudaron juntamente con mis amigos para realizar una cosa que no fue; peró será. MUCHAS GRACIAS.

COSME ENSEÑAT

ADQUIERA HOY SU CHALET
EN LA GRAN
BAHIA DE ALCUDIA
RECIEN CONSTRUIDOS. DIRIJA USTED MISMO
LOS ULTIMOS DETALLES
ENTREGA INMEDIATA O POR ENCARGO
EN DOS MESES
INFORMES:
ZONA COMERCIAL CARABELA
PUERTO ALCUDIA — TELEFONO 261

HIPODROMO «SON PARDO»
HOY a las 3
UN SELECTO PROGRAMA DE CARRERAS AL TROTE

EL DEPORTE QUE SE IMPONE

M.C.D. 2022

DISECCION DEL «LIBRO BLANCO»

MAS DE TRES MILLONES Y MEDIO DE NIÑOS EN LAS ESCUELAS ESPAÑOLAS

QUEDAN 640.000 ANALFABETOS EN EL PAIS

Los recuperables, que son la mitad, estarán alfabetizados en dos años más

COEXISTEN EN LA ENSEÑANZA ESPAÑOLA DOS SISTEMAS: UNO PARA LA CLASE ALTA Y MEDIA Y OTRO, PARA LA CLASE HUMILDE

El "Libro Blanco" está dividido en dos partes fundamentales. La primera de ellas, titulada "La educación en España" efectúa un detenido análisis del actual sistema docente, a través de los diversos ciclos des de la enseñanza preescolar hasta la investigación. La segunda parte está constituída por las "bases para una política educativa", ideas que, en su día, concretadas y perfeccionadas servirán de punto de partida para la reforma de todo nuestro sistema educacional.

En los tres primeros capítulos del libro se realiza un estudio riguroso sobre las líneas fundamentales del sistema educativo, el nivel de formación de los españoles y se aborda, por último, la problemática de la preescolar y primaria. La línea común a toda la primera parte del "Libro Blanco" es su agudo sentido de la crítica. No se trata con el texto dado a conocer por el Ministerio de Educación y Ciencia de alabar a lo que funciona ya bien, o de hacer un recuento de los importantes éxitos logrados hasta ahora, se pretende más bien fijar la atención de forma preferente sobre aquellos aspectos que necesitan una nueva orien tación.

Con este sentido debe, pues, estudiarse el panorama que el importante texto ofrece.

COEXISTEN EN NUESTRO PAIS DOS SISTEMAS EDUCATIVOS

La ausencia de una Ley de bases, organizadora, motivó en nuestra enseñanza la falta de una visión de conjunto, la única que podía permitir a los responsables de la educación española una equilibrada y acertada asignación de funciones a cada grado educativo. Partiendo de aquí el "Libro Blanco" ofrece una serie de anomalías graves que se están dando en nuestro sistema.

La básica, según el texto citado, es la existencia de dos niveles diferentes de educación primaria. Para los niños que ingresan en centros de Enseñanza Media, la duración de la escolaridad primaria llega solamente hasta los diez años de edad; para los demás, hasta los catorce. Este doble sistema no tiene una justificación razonable y origina una injusta discriminación respecto a las posibilidades de acceso a la educación de un sector muy numeroso de la población.

El ingreso en la Enseñanza media, por otra parte, parece prematuro a los diez años. Alededor de los once o doce años, tal como dice la psicología evolutiva, se inicia generalmente una nueva etapa psicológica: una mayor capacidad para la comprensión del pensamiento abstracto.

La escasa sincronización de los planes de estudio en las enseñanzas profesionales con la Enseñanza Media y otros niveles, el fracaso repetido en las pruebas de madurez del curso preuniversitario, la rigidez general del sistema, son, entre otros, factores que contribuyen a la poca flexibilidad y escasez de las oportunidades de promoción dentro de nuestra enseñanza.

Los exámenes, en especial los referentes al grado elemental y prueba de madurez, producen importantes estrangulamientos del sistema educativo. De cada cien alumnos que iniciaron la enseñanza primaria en 1951 —cita el "Libro Blanco"— llegaron a ingresar 27 en la enseñanza media; aprobaron la reválida de bachillerato elemental, 18 y 10 el bachillerato superior; aprobaron el preuniversitario, cinco y culminaron estudios universitarios, tres alumnos en 1967.

DIFICULTADES DEL AGRICULTOR ESPAÑOL EN CUANTO A LA ENSEÑANZA

Otra grave dificultad del sistema, que explica, en parte, la estadística un tanto desalentadora citada, es la falta de servicios de orientación educativa y profesional y la pervivencia del viejo tipo de exámenes. Es evidente, dice el "Libro Blanco" la necesidad de llegar a una valoración del rendimiento educativo, que suprima los exámenes encaminados a lograr éxitos inmediatos, que van en contra de los fines formativos de la educación.

Cuando hay pruebas donde se producen tan elevado porcentaje de suspensos —casos de la reválida de cuarto, de sexto y el preu— se deben estudiar las causas del fenómeno. El "Libro Blanco" habla de que quizá sea excesiva la exigencia actual, haya falta de eficacia en los métodos didácticos o se deba ir hacia un nuevo planteamiento de la enseñanza, concibiéndola no como seleccionadora de las mejores inteligencias, sino como un servicio de ayuda y promoción a todos los ciudadanos.

Respecto a los problemas sociales de nuestra enseñanza, el texto denuncia la coexistencia en nuestro país de dos sistemas educativos: uno para las familias de categoría media y alta y otro, para los sectores más humildes. "El pequeño porcentaje de asistencia a enseñanza media y el reducidísimo a enseñanza superior —añade más adelante el "Libro Blanco"— revela las dificultades que encuentra el agricultor español para dar acceso a sus hijos a un nivel de estudios superiores a los que él recibió. Las posibilidades de acceso a la educación de los hijos del obrero agrícola, sin embargo, son aún menores. Prácticamente quedan limitadas a la Enseñanza Primaria. Los trabajadores manuales tienen, por otra parte, las posibilidades que el obrero agrícola.

EL 72 POR CIENTO DE LA POBLACION ESPAÑOLA HA ESTUDIADO

El segundo capítulo del libro se dedica a realizar un estudio del nivel educativo de la población española, en el que se dan a conocer datos, unos originales, otros ya conocidos, pero muy interesantes y definitorios de la actual situación cultural del pueblo español.

El setenta y dos por ciento de la población española ha realizado estudios. Pero el 93,7 por ciento de esa población que ha estudiado, realizó sólo unos estudios elementales, en su mayoría de no más de seis años, dado que hasta 1964, no se estableció la obligatoriedad escolar de los seis a los catorce años.

Hace dos decenios tuvo lugar la "explosión escolar" española. La tasa de crecimiento de la matrícula durante los últimos años ha sido ampliamente superior a la del crecimiento de la población. En efecto, la población inscrita en el sistema educativo aumentó en un 207 por ciento. El incremento más espectacular se ha dado en la Enseñanza Media general.

Informa el "Libro Blanco" de que la población con estudios superiores está concentrada en la zona urbana, que absorbe las tres cuartas partes del total, distribuyéndose la cuarta parte restante por igual entre las zonas intermedias y rural. Se repite en estudios medios. La descapitalización cultural del medio rural es evidente y necesita solución.

640.000 ANALFABETOS QUEDAN EN ESPAÑA

La población analfabeta española representa el 5'7 por ciento de la población de quince y más años y el 3 por ciento de la población entre quince y sesenta años. Existen en la actualidad 640.000 analfabetos, de ellos 150.000 quedarán fuera de la campaña por cumplimiento de la edad límite y otro 150.000 son "casos no recuperables" (por razones de salud, nivel mental o lugar de residencia) que no serán alfabetizados. 340.000 analfabetos, pues, quedan para una campaña que durará dos años más y estará a cargo de 2.250 maestros.

MAS DE TRES MILLONES Y MEDIO DE ESCOLARES PRIMARIOS

3.541.474 alumnos hay en las escuelas primarias españolas, según revela el "Libro Blanco". El déficit de puestos escolares en enero de 1968, era de 414.124 puestos, para la población de seis a catorce años. Para el cuatrienio 1968/71 se estima que serán necesarios 770.424 puestos escolares para la población comprendida entre la edad citada.

La cosa verdaderamente importante en la enseñanza primaria —según dice el "Libro Blanco"— es la relación maestro-alumno y la inter-relación del alumnado, el trato didáctico que se le dé a las disciplinas y el empleo de los auxiliares instrumentales. Todavía subsiste el vicio del memorismo, que tiene su justificación y su meta en el control de las "adquisiciones" mediante exámenes basados en lo que el alumno recuerda, no en lo que sabe y mucho menos en lo que sabe hacer. Pero la escuela activa es más molesta que la memorista y libresca, por eso se observa resistencia a la innovación metodológica.

(PYRESA)

16 FEBRERO 1869

En el «Diario de Palma» leemos:

◆ El premio mayor de 100.000 escudos del último sorteo de lo lotería nacional, ha recaído en el número 9.977, el cual ha sido despachado en esta ciudad.

◆ Se está arreglando el piso del Borne de lo que nos alegramos, pues ya lo reclama el estado en que se halla. Suplicamos a la Comisión de paseos del Ayuntamiento que fije su mirada hacia las macetas rotas para que las sustituya con otras nuevas, haciendo desaparecer de esta manera esos recuerdos del desahogo popular del primero de octubre.

◆ Para el jueves 18 del corriente se está preparando en el Teatro Principal el beneficio de los primeros bailarines señores Pérez y Muñoz, además de la magnífica comedia en tres áctos y en verso «Redimir al Cautivo», que tantos aplausos ha obtenido en Madrid. Se ha dispuesto además un grandioso baile en tres actos en el cual tomará parte todo el cuerpo coreográfico. No dudamos que la novedad del espectáculo y las simpatías con que los beneficiados cuentan en esta capital, atraerán al coliseo una numerosa concurrencia.

◆ Sabemos que ha pasado ya a la Excma. Diputación provincial el impuesto sobre perros. Deseamos que se apruebe este plan y damos gracias a nuestro Ayuntamiento por haber iniciado esta mejora que al mismo tiempo contribuirá a que desaparezcan o disminuyan estos perros llamados de presa, y redundará en beneficio de los fondos municipales.

◆ Alcaldía Popular de la ciudad de Palma. — Relación del agua que existe en las fuentes públicas de esta ciudad en el día de la fecha. Fuentes: San Pedro 5 m. 5 cm. Santa Catalina 3 m. 80 cm. Paz 1 m. 80 cm. Princesa 2 m. Teatro 3 m. Presidio 80 cm. Peso de la Paja 5 m. San Gerónimo 1 m. 60 cm. Santa Eulalia 5 m. 60 cm. Círculo 1 m. 75 cm. Santo Domingo 3 m. 85 cm. Palma, 13 febrero de 1869. Ignacio Vidal.

◆ Ensayo sobre la libertad de cultos religiosos, política y socialmente considerada, por un católico mallorquín. Se vende a real el ejemplar en la Librería Guasp.

ESEA

EL PUBLICO FUE TESTIGO... Y LO SERA DE NUEVO

Como ustedes recordarán, el pasado año aproximadamente por estas fechas, es decir a mediados de Febrero, Almacenes Cañellas, del Paseo del Generalísimo, 36, ofreció al público de nuestra Isla, una de las más sensacionales ofertas de Jerseys y otros artículos, que en nuestra ciudad se hayan podido llevar a cabo.

Este año al igual que el anterior, podríamos asegurar que superior, se ofrece al público en general, otra sensacional oferta de un gran «stock» de Jerseys que estos Almacenes tienen en exposición.

Según nos ha comunicado la dirección de la Empresa Cañellas, más de 30.000 jerseys, serán puestos, a precios super reducidos, a la venta, a partir de mañana lunes. Solo durante la semana entrante usted o ustedes tendrán la oportunidad de adquirir un estupendo Jersey a un precio inigualable. Pero además, este año, se presenta una novedad dentro de esta gama de artículos de vestir, la novedad no es otra que, aparte de los jerseys de señora y caballero, habrá una extensa gama de jerseys para niño y niña, de todos los colores y tallas.

El pasado año el público fue testigo y este año de seguro que también lo será.

CATALANA DE ALUMINIO, S.L.
San Vicente Ferrer, 315 - 317
Tel. 22.28.99
PALMA

JEAN GABIN
CLOTTE PULVER

monsieur
(TODO UN SEÑOR)
FRANSCOPE
Un film de
JEAN-PAUL LE CHANOIS
MIRELLE DARC · PHILIPPE NOIRET · GABY MORLAY · GABRIELLE DORZIAT
ADIO FILMS

¡Sólo
3 UNICOS DIAS!
Y no se queje después
de haberla dejado pasar
El gran
JEAN GABIN
en un vodevil de gran
categoría
desde el MARTES en
Sala Augusta
Complemento: Marcello Mastroianni en «DIVORCIO A LA ITALIANA»

operación
Lambretta
NUEVA

CAMBIAMOS
su "moto" vieja
de cúalquier marca,
valorándola al
máximo, al adquirir
una LAMBRETTA nueva
modelo 1969,
(de 125, 150 y 200 c.c.).
GRANDES FACILIDADES DE PAGO
En cualquier Agencia LAMBRETTA podrá llevar
a cabo esta operación de cambio.
Delegación LAMBRETTA en Palma de Mallorca:
D. ANTONIO DARDER - Sindicato, 189

M.C.D. 2022

EL SENTIDO MORAL, DEBILITADO

Por Garcías Palou

Como señal de la presencia y de la acción de un neopaganismo anticristiano se ha mostrado la desaparición, de la línea divisoria del carnaval y la cuaresma.

Se ha derribado, por doquier, la verja de hierro que separaba unos días singularmente libertinos de las semanas penitenciales que preceden a la Pascua Florida; y el hecho tangible en crecido número de pueblos— ha reflejado el poder destructor de una concepción pagana de la vida.

En épocas pasadas, a los bullicios y clangores de las urbes y aldeas —de las nuestras ya desaparecidos— seguían los días silenciosos que arrancaban de la austera y emotiva ceremonia litúrgica de la imposición de la santa ceniza. Mas ese mundo moderno en el que —según se pregona— hay que creer, hace de todo el año una manera de carnaval, y de las mismas jornadas de trabajo, una fiesta continua.

El silencio urdió, durante largos años, la veste propia de los días cuaresmales. Hasta el silencio de las amplias vias urbanas y de las estrechas callejuelas de los pueblos más alejados.

Era la vida de los hombres —de mozos y doncellas, de hombres y mujeres— que se encerraba en el claustro de la quietud, de la austeridad de costumbres y del silencio, para escuchar la palabra de Dios y examinar su conciencia. La cuaresma de antaño no quedaba reducida al mero callar de los labios; sino que era también recogimiento interior. Pero nuestros días han padecido vueltas y mudanzas.

Un cambio, que se ha obrado, en las costumbres de ciudades y aldeas, y que se atribuye al extinguimiento o debilitación del sentido moral de los hombres.

En otra sazón —durante los días del Papa Pacelli— fue la llamada "Moral nueva" o "Moral de situación" el signo distinto de un relajamiento moral, con claras manifestaciones en el mismo orden de la fe, además de las que le están más íntimamente vinculadas en el campo de la moralidad.

La tesis de la debida apreciación del "bien que es preciso actuar o conservar en su valor real e individual" —en el plano de la fe, la relación personal que liga a Dios— conduce al punto de admitir que, si la conciencia diligentemente formada siente que el abandono de la fe católica y la adhesión a otra confesión lleva más cerca de Dios, ese paso queda justificado.

En la vertiente de la Moral, esa teoría afirma la licitud del obrar que responde —vaya un ejemplo— a la sincera inclinación mutua que existe entre el hombre y la mujer, y que sólo es admisible entre los esposos.

A ese sistema que ha vuelto las espaldas a la universalidad de la ley moral y que se contenta con una recta intención que rija el hacer humano, ha sucedido, en esta coyuntura nuestra, la teoría que ha sido llamada de "Moral sin pecado".

En el II Congreso Católico Brasileño de Medicina, celebrado en Sao Paulo, en 1967, los asistentes fueron testigos de múltiples manifestaciones de esa Moral fundamentalmente inmoral. Desde sus tribunas, se mantuvo, efectivamente, la necesidad de que la Moral católica se abra hacia el divorcio, el vicio solitario, las prácticas anticoncepticas de toda índole, la homosexualidad, la experiencia prematrimonial...

Nos hallamos, a la verdad, a la presencia de una Moral que no es tal: porque no señala al hombre lo que es lícito y lo que le está vedado, sino que únicamente trata de evitar toda "vida espiritual marginal", sin esperanza y sin Dios", cual es, en el pensamiento del doctor Olyntho Rezende, la vida sin sacramentos, impuesta por las "afirmaciones absolutas", por la "intolerancia y la rigidez" de la actual Moral matrimonial.

Una Moral sin "afirmaciones absolutas" no es Moral; y constituye una condenación radical de la misma ley natural. Por otra parte, no hay razón alguna para afirmar que las relaciones matrimoniales constituyan un tema privilegiado dentro de la Moral. Lo lógico sería —puestas aquellas bases— que ella tampoco apartara jamás de los sacramentos a ningún pecador.

Es la última consecuencia teórica a la que ha conducido la debilitación del sentido moral.

La práctica —la perteneciente a la realidad de los hechos— es la de no pocas vidas que se profesan cristianas y que, conculcando preceptos capitales de la Iglesia, se encauzan al margen del sacramento de la penitencia.

INDICADOR RELIGIOSO

DOMINICA DE QUINCUAGESIMA

Por PEDRO A. RULLAN, C. R.

Rito de II clase. Color morado. Misa propia, sin Gloria y con Credo. Prefacio de la Trinidad o de las Dominicas de entre año. La Estación romana se celebra en la Basílica de San Pedro.

La presente Dominica constituye el punto culminante de la Antecuaresma. En las dos Dominicas precedentes la Iglesia romana convocó a los fieles, para la celebración eucarística, en las Basílicas de San Lorenzo y de San Pablo. Hoy los reune en la gran Basílica de San Pedro, para preparar junto al Sepulcro del Príncipe de los Apóstoles la entrada de la inmediata Cuaresma. Los fieles cristianos esparcidos por toda la tierra formamos parte de la Iglesia romana. Bueno, pues, que nos sintamos hoy unidos espiritualmente junto al sepulcro del primer Papa, para aprender y asimilar las lecciones que nos brinda la liturgia, en vistas a un ingreso fructífero en la Santa Cuaresma, que ya se iniciará el próximo miércoles con la bendición e imposición de la Ceniza.

El canto de entrada, tomado del salmo 30, es un himno de esperanza en el poder y la misericordia de Dios, un grito optimista de confianza y seguridad en la Obra de la Redención: «Sé para mí Roca inexpugnable y ciudadela de mi refugio, a fin de que por Ti sea salvo. Porque Tu eres ciertamente mi fortaleza y mi refugio, y por el honor de tu Nombre, Tú me guiarás y me conducirás». Cristo Redentor pone su confianza en Dios, que es su fortaleza y su refugio, el cual la guiará y le conducirá con éxito hasta el triunfo de la Pascua. Precisamente Jesucristo, al consumar en la Cruz su obra redentora, elevó su espíritu al Padre con un versículo de este mismo salmo: «En tus manos encomiendo mi espíritu».

En la Epístola, tomada de San Pablo a los Corintios (I, 13, 1-13), el Apóstol teje con elocuencia un encendido elogio de la caridad, completando de esa manera las dos lecciones anteriores. Si en Septuagésima nos exhortaba al combate y a la mortificación, y en Sexagésima él mismo se nos presentaba como ejemplo de abnegación y de lucha, hoy nos inculca como la caridad es el alma y el soporte de todas las virtudes. Sin caridad, todas las penitencias y sacrificios, el don de profecía y el de hacer milagros, la distribución de todas las riquezas entre los pobres, y todas las obras de apostolado, nada valen y nada son. Es la gran lección preparatoria y básica para celebrar dignamente la Santa Cuaresma que hoy la Iglesia nos ofrece junto a la tumba de San Pedro, el Apóstol que por tres veces consecutivas confesó su amor a Jesús, y que con Pablo entronizó en la Ciudad Eterna el cristianismo como Religión de la caridad y del amor.

En el Evangelio, tomado de San Lucas (18, 31-43), la Iglesia nos ofrece dos pasajes de la vida del Señor. Primeramente, el anuncio de su próxima Pasión y Resurrección, que Cristo pronunció ante sus Apóstoles, completamente desconcertados al oir que su amado Maestro se disponía a subir a Jerusalén para ser entregado a las torturas y a la muerte. El segundo, es la curación de un ciego, que sentado a la vera del camino clamaba con insistencia al paso del Mesías: «¡Jesús, Hijo de David, ten Misericordia de mí!»

«¡He aquí que subimos a Jerusalén!» Esta consigna que dio Jesucristo a sus Apóstoles, la hace suya la Santa Iglesia y nos la brinda hoy como invitación apremiante a nuestro itinerario penitencial que iniciaremos ya el Miércoles de Ceniza. Se trata del período más importante y más trascendental del Año litúrgico. Se trata de subir con Cristo y sus Apóstoles a Jerusalén, para renovar una vez más el Misterio Pascual. Este Misterio ya se cumplió en su día y todos nos beneficiamos de sus frutos. La humanidad, ciega para la vida sobrenatural, recibió la luz y la vida.

Pero en virtud de los Sacramentos se renueva constantemente la Obra redentora y se nos aplican sus frutos. Y en el decurso del año, con la celebración de la Semana Santa y la Pascua, nos asociamos al Misterio de Cristo con la sacramentalidad de los actos litúrgicos. La próxima Cuaresma será, pues, una vez más, las grandes maniobras de la milicia cristiana, para entrenarnos y estar en forma, a fin de poder recibir la «santa novedad» de la Pascua.

«GLOSA EVANGELICA»

EL PRINCIPIO DEL APRENDER

Por M. RAMIS ALONSO

Dice el evangelio de la misa de este domingo de Quincuagésima: «Cogiendo consigo a los Doce, les dijo: Mirad, subimos a Jerusalén».

Cristo sube con los Doce.

Está de camino el Maestro.

Es propio del que enseña, andar subiendo.

Pero no solo; sino que se hace acompañar.

Cuando los discípulos no siguen, no sirve el maestro. «Cogiendo consigo a dos Doce». Así dice el evangelista.

Es la tarea del buen maestro: ir delante y forzar a que le sigan.

Aprender es subir. Por esto, los discípulos necesitan un maestro algo adelantado. No demasiado. Sino que, alargando la mano, pueda ayudarles en la cuesta arriba.

Digo algo adelantado, no en el sentido de que haya poca diferencia entre el maestro y el discípulo, sino entendiendo que el maestro debe adaptarse al poco conocimiento a fin de conseguir el máximo conocer en los discípulos

No demasiado. Es decir, que no se les adelante en demasía. Esto es, que no les deje solos.

«Les dejo: Mirad, subimos a Jerusalén, y se cumplirán para el Hijo del hombre todas las cosas escritas por los profetas; porque será entregado a los gentiles, y escarnecido, y ultrajado, y escupido; y después de azotarle le matarán, y al tercer día resucitará».

«Y ellos nada de esto entendieron, y era este lenguaje encubierto para ellos, y no sabían lo que se les decía».

Es el momento en que el Maestro para hacerse entender, empleará otro lenguaje, o sea, el de los hechos.

«Y aconteció que, al acercarse él a Jericó, un ciego estaba sentado a la vera del camino mendigando».

Los discípulos, cual ciegos, tampoco vieron el sentido de las palabras de Cristo. Los ciegos no ven, pero oyen, y preguntan. Fue lo que faltó a los discípulos. Oyeron las palabras de Cristo, pero no preguntaron.

En cambio, aquel ciego, «oyendo la turba que por allí pasaba, preguntaba qué era aquello».

Es lo que debieron haber hecho los discípulos respecto a las palabras no entendidas de Cristo.

El ciego, enterado de que pasaba Jesús, «se puso a gritar, diciendo: Jesús, Hijo de David, ten compasión de mí».

Gritó porque, sabiéndose ciego quiso que Cristo le curara.

Los discípulos, de haber gritado desde su desconocimiento, habrían obtenido luz y aclaración.

Es la lección del Maestro, para los discípulos y para todos nosotros.

En principio del aprender es saberse ignorantes, y preguntar y demandar luz en las cosas que se nos son ocultas.

HOY, 32 páginas

CULTOS PARA HOY

Stos. Elias, Jeremías y Onésimo y Julián.

Turnos de adoración solemne al Santísimo Sacramento

—En las MM. Reparadoras a las 8 Misa y Exposición del Stmo. Por la tarde a las 6, bendición y reserva de S.D.M.

—En el Centro Eucarístico. Triduo de Desagravio a Jesús Sacramentado.

A las 8 de la mañana Misa y Exposición del Stmo. Sacramento.

Por la tarde a las 7 bendición y reserva de S. D. M.

No habrá función especial a los actos de la Catedral.

Otras funciones

—En la Sta. I. Catedral B. a las 8 y a las 9 Misa rezada. A las 10'30 Misa cantada con sermón por el M.I. Sr. D. Sebastián Garcías Palou, Canónigo Magistral.

A las 12 y a la 1, Misa rezada «Función Eucarística».

Por la tarde ,a las 4, Exposición del Stmo. Sacramento. A las 7 bendición y reserva de S.D.M.

Misas vespertinas a las 7'30 y 8'30.

—En Santa Cruz, la Archicofradía de Ntra. Sra. del Perpetuo Socorro tiene un Misa de Comunión general reglamentaria.

—En Sta. Catalina Thomás, las Cuatro Ramas de Acción Católica tienen también su Misa y Comunión general.

—En San Felipe Neri, a las 8 de la tarde conclusión de la Quincena de la Inmaculada de Lourdes. A las 8'30 Misa vespertina, con sermón.

CULTOS PARA MAÑANA, DIA 17

San Alejo de Falconeri, c. y Sta. Beatriz.

Turnos de adoración solemne al Stmo. Sacramento.

—En las MM. Reparadoras, a las 8 Misa y Exposición del Stmo. Sacramento. A las 6, de la tarde bendición y reserva de S.D.M.

—En el Centro Eucarístico, continuación del Triduo de Desagravio a Jesús Sacramentado: Por la mañana a las 8 Misa concelebrada y Exposición del Stmo. Por la tarde a las 7 Celebración de una Paralitúrgica. Proclamará la Palabra de Dios el M.I. Sr D. Lorenzo Tous, Canónigo.

Se invita a las Señoras asociadas a sus turnos de Vela.

Visitas etc.

A la Virgen de los Desamparados, en el Socorro.

MARTES, 18

Stos. Simeón, ob. y mr. y Claudio.

Turnos de Adoración solemne al Stmo. Sacramento.

—En las MM. Reparadoras, como el día anterior.

—En el Centro Eucarístico, conclusión del Triduo de Desagravio. Todo como el día anterior.

Otras funciones

—En Sta. Catalina de Sena, Adoración Nocturna. Turno de Caballeros, «San José».

Visita etc.

A la Virgen del Buen Suceso en San Nicolás.

PARROQUIA DE SAN MIGUEL

PALMA

Concierto Organo HAMMOND

Día 17 de Febrero de 1969
A las 8 de la tarde

PROGRAMA

I

Concierto n.º 2 — F. HAENDEL
«Largo-Allegro»
«Adagio»
«Allegretto»

Sonata n.º 1 — P. CASANOVAS

Sonata n.º 5 — P. CASANOVAS

Aria — J. S. BACH

II

Concierto para Flauta y Organo — RINCK
«Allegro»
«Adagio»
«Rondó»

Tocata y Fuga, en Re Menor — J. S. BACH

Organista: FRAY ROBERTO DE LA RIBA
Capuchino

CONCIERTO PATROCINADO POR:

Musical **VIA ROMA**

DELEGADOS DE:

HAMMOND IBERICA, S. A.

VIA ROMA, 7 — PALMA DE MALLORCA

Rex . Record

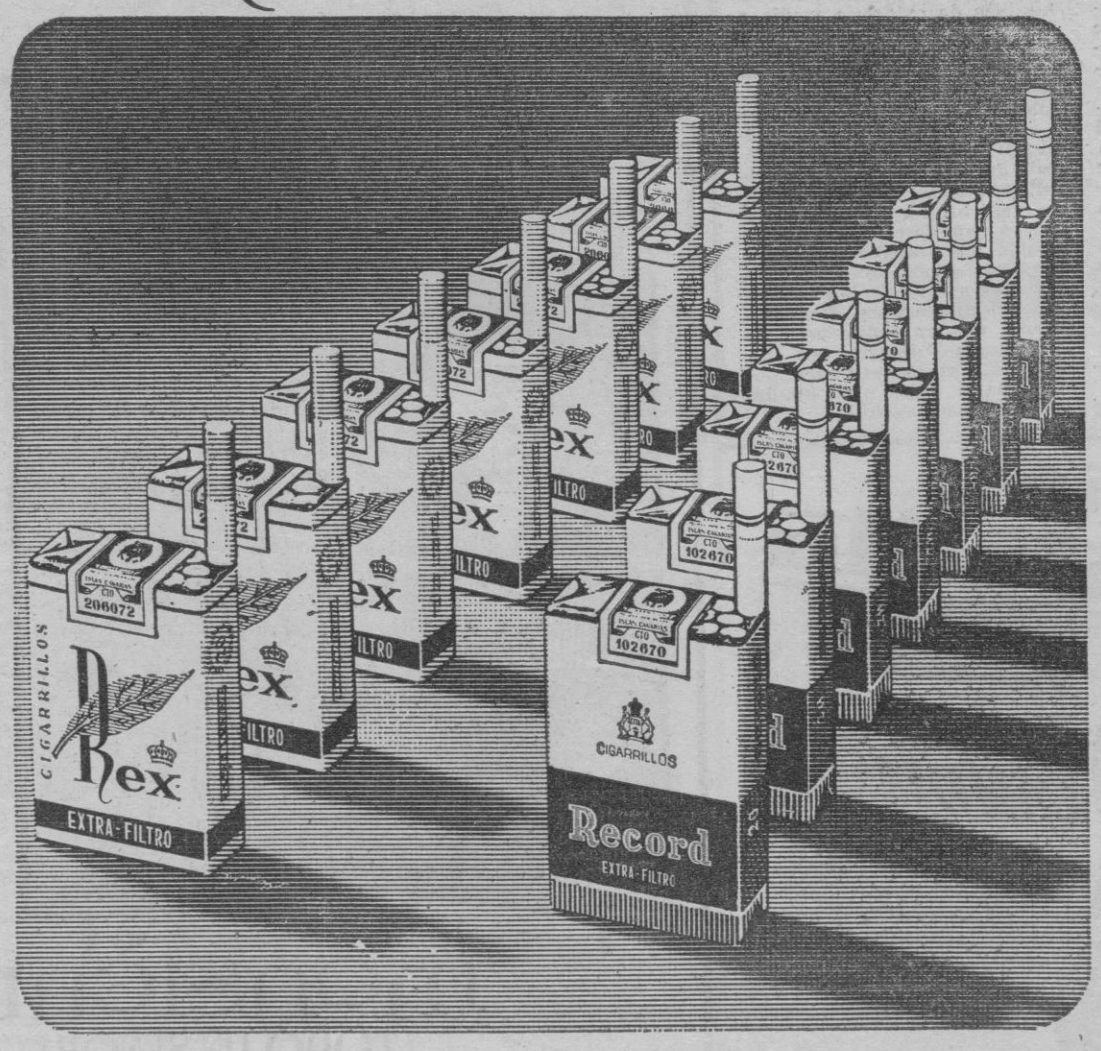

Con todo el sabor de Canarias

M.C.D. 2022

Hay personas que se hacen la misma pregunta. Por ejemplo, los conductores que todavía no los han utilizado. Nuestros cientos de miles de clientes españoles conocen, en cambio, la respuesta: Los neumáticos españoles GENERAL gozan de la preferencia del conductor que distingue. Los neumáticos españoles GENERAL superan las durísimas pruebas, los rigurosisímos controles de calidad de los que el consumidor norteamericano está acostumbrado a disponer. En fábrica, en laboratorio, en carretera, en malos caminos. Con agua o nieve, con calor, con frío, en todas las condiciones que se le puedan presentar al usuario, han sido probados y testificados los neumáticos españoles GENERAL. Esta es la razón por la que U.S.A. y otros muchos países altamente motorizados, importan neumáticos españoles GENERAL. Esta es la razón por la que allí como aquí, un vehículo que rueda sobre neumáticos GENERAL es un vehículo que "rueda sobre seguro".

Neumáticos General, S. A. - Avenida del Generalísimo. 71 A - Madrid-16.

NEUMATICOS GENERAL

En todo el mundo... Símbolo de Seguridad

M.C.D. 2022

LLUCHMAYOR: Brillante concierto de la «Coral» en el Hotel Obelisco de El Arenal

(De nuestro corresponsal informativo GARA). — Nuevamente han querido los propietarios de los Hoteles Obelisco y San Francisco don Juan y don Luis Riu obsequiar a su numerosa clientela de invierno, que llena totalmente sus hoteles, con un selecto concierto que llevó a cabo, el pasado jueves, nuestra "Coral Lluchmayor". Es un gesto muy simpático, muy atento y que satisfizo plenamente a los turistas, en su gran mayoría alemanes, que correspondieron llenando el amplio salón comedor.

Desde nuestra llegada al hotel fuimos objeto de toda clase de atenciones por el personal de servicio y muy particularmente por parte de don Jaime Palmer, Director Técnico del mismo. Apenas puesto el pie en el hotel dio comienzo el concierto en medio de gran espectación bajo la dirección del Mtro. Miguel Janer, no cesando ya en toda la noche los aplausos de forma que constando el programa de dos partes, en la segunda no sólo se mantuvo el público de la primera, sino que aumentó, aplaudiendo frenéticamente todas las intervenciones, de tal manera que al final la Coral se vio precisada ante la insistencia de los aplausos a cantar la graciosa composición "El mosquito". Un éxito redondo se apuntaron nuestras muchachas, y su Director don Miguel Janer, artífice principal de esta magnífica obra y de este nuevo triunfo. A las muchas felicitaciones recibidas añadimos la del Rvdo. Jon Baltasar Coll, protector, animador y seguidor de la "Coral" y la del Rvdo. señor don Antonio Fullana, entusiasta de la misma; la de los hermanos Guerrero y Del Sol de Radio Popular y otras caras conocidas. Queremos destacar también la presencia de los componentes de nuestra entrañable orquesta "Bahía", que sienten como suyos los triunfos de la "Coral" y alienta y apoyan su ejemplar esfuerzo.

Como remate de la velada la Dirección de los hoteles obsequió a los componentes de la Coral y la radio y prensa y acompañantes con una exquisita cena, durante la cual reinó un ambiente muy agradable y divertido e imperó el espíritu de compañerismo y compenetración que hacen posible la continuidad y superación de nuestra "Coral Lluchmayor", orgullo de nuestra ciudad y ejemplo de predilección por lo bello y selecto de los valores ocultos.

Hubo brindis para todos los gustos y discursos de aliento y felicitación merecidos para los componentes de la "Coral" y de gratitud a la Dirección de los Hoteles Obelisco y San Francisco por las atenciones y delicadezas tenidas con todos.

Después del concierto tuvimos ocasión de cambiar impresiones con la señorita Sonia Van Hess, guía de la renombrada Agencia Dr. Tigges y con el Sr. Fritz Nunneman. Los dos coinciden en que la actuación fue magnífica destacando "Noche de Paz", "Los Tamborileros" y "Nella Notte" de Brahms.

Don Carlos Borbolla, asturiano, muy aficionado de la música y asiduo cliente de la casa dijo: "el concierto que acabamos de escuchar ha sido maravilloso. Es lo mejor que he oído como aficionados. En mi tierra los coros son muchos y cultivan más el folklore. La música de esta noche ha sido muy selectiva".

Por último el barman del hotel don José Villalonga, nos dice que las impresiones recogidas de los clientes son muy buenas. Durante la interpretación de la primera parte del programa el bar estaba bastante concurrido pero al iniciarse la segunda parte quedó vacío, prueba elocuente de que los comentarios del descanso eran favorables.

No queremos cerrar la información sin destacar el fino detalle tenido por la Dirección del hotel al obsequiar a doña Isabel Taberner de Janer con un precioso ramo de claveles rojos.

BAUTIZO

El hogar de los esposos don Sebastián Gamundí Boscana, Arquitecto y doña Ketty Rosselló Barbará, se ha visto enriquecido con el nacimiento de un precioso niño, al que se le ha impuesto el nombre de Mateo. El sacramento del Bautismo fue administrado por el Rvdo. don Baltasar Coll, Profesor del Seminario, actuando de padrinos doña Juana Gamundí Boscana de Riera y don Mariano Rosselló Barbará, Médico.

Nuestra más sincera enhorabuena.

FUTBOL

España — Atco. Rafal

Correspondiente al Campeonato Regional de Primera Categoría, se enfrentarán esta tarde los equipos España y Atco. Rafal. Después del brillante triunfo logrado por el España en Lloseta, es de suponer confirmará hoy la reacción que parece haberse operado en nuestra representante regional.

BALONCESTO

El C.B. Lluchmayor a Palma

Jugarán hoy en el Molinar los equipos C.B. Lluchmayor y el Molinar un partido muy interesante correspondiente al Campeonato de Baloncesto de III División. Partido siempre difícil cuando se juega fuera de casa.

MANACOR: EL PATRONATO DE LOS PREMIOS «CIUDAD DE MANACOR»

(De nuestra corresponsalía informativa). — Anunciábamos en anterior envío la iniciativa del Consejo Local del Movimiento de crear un Patronato organizador de los premios literarios "Ciudad de Manacor", y la buena acogida tenida por tal iniciativa en el seno del Consistorio Municipal. Esta segunda información sobre el tema, tendrá el gozo de referirse ya a hechos concretos.

El martes de la presente semana, convocado por el Presidente de la Comisión de Cultura, celebró una reunión, en el Salón de Actos del Ayuntamiento, que presidían el Alcalde y el Titular de dicha presidencia, Sr. Femenías. Asistían una veintena de personas, de alguna forma relacionadas, por dedicación o vocación, con lo cultural. Con brevedad estimulante, se expuso el motivo de la reunión y se solicitó la colaboración de todos para lograr que los premios "Ciudad de Manacor" entren en una nueva fase de dignificación y mayor alcance difusorio. El señor Femenías, leyó un proyecto de bases para la convocatoria del presente año, que fue objeto de comentarios y sugerencias. Seguidamente, y con vistas a constituir oficialmente el Patronato, se solicitó una votación secreta para determinar las cuatro personas que hubieran de integrarlo junto con los tres concejales de la Comisión de Cultura municipal. La votación dió por resultado la elección del Rdo. don Jaime Santandreu Sureda, don Rafael Muntaner Morey, don Bernardo Nadal Nicolau y don Miguel Angel Riera.

Inmediatamente quedó acordada la fecha de la primera reunión de trabajo que, con asistencia del señor Alcalde, tuvo lugar en la noche del jueves, tomándose en el transcurso de la misma prometedores acuerdos con vistas a la definitiva promoción de nuestra fiesta literaria, a la que se desea se sume la población entera.

Tretze

GRUPO - 15

Nuestro popular conjunto músico vocal el Grupo - 15 salió para Bilbao, con el fin de actuar en una de las más populares salas de fiestas de aquella ciudad. Después darán actuaciones en la capital de España, en donde posiblemente graben un nuevo disco microsurco que ya empieza a ser hora.

EL C. D. MANACOR A INCA

A Inca se desplaza el C.D. Manacor hoy domingo, donde se enfrentará al Constancia. Sabemos que el Manacor contará con varios elementos que han estado ausentes estas últimas semanas por cumplir su compromiso con la Patria. Esperamos una victoria visitante, que buena falta le hace a nuestro equipo; además estará animado por una gran cantidad de aficionados manacorenses que se desplazarán a Inca.

Volvemos a felicitar a los juveniles del C.D. Manacor, que afortunadamente no siguen la línea de los grandullones y les cuesta poco marcar cinco o seis goles.

CLUB JUVENIL

RAMON LLULL

Siguen con éxito las conferencias del "Cursillo de Orientación Profesional" que organiza el Club Juvenil Ramón Llull. Recordamos a nuestros lectores, que dichas conferencias se llevan a cabo todos los miércoles a las 8 de la tarde con gran asistencia de jóvenes estudiantes interesados en escoger la carrera más adecuada.

PORTO CRISTO

Ya se notan perfectamente las reformas que se están efectuando en nuestra colonia veraniega, si se trabaja de firme, este verano veremos un Porto Cristo más elegante, más aseado, especialmente en la zona de máxima atracción turística. No sabemos si se han tomado las oportunas medidas para combatir la "procesionaria" del pino, este caprichoso animal que al parecer se ha encaprichado con nuestro sol... y nuestros pinos como hotel económico.

Bernat

AGENDA DEL DOMINGO

Servicios de turno

Médico: Dr. Rubí, C. Príncipe.

Farmacia: Lda. Sra. Nadal, C. Nueva.

Estancos: Núm. 2, Plaza José Antonio y Núm. 5, Avenida Salvador Juan.

Garajes: Coches. Hermanos Riera, Avenida Salvador Juan; Motos. Adel Castor, C. José López.

Parches: Nadal, C. Menorca.

Espectáculos

Hípicas: Desde las 1.30, carreras de caballos en el hipódromo.

Cines. — Goya: "Cañones en Batasí" y "El caso de Thomas Crown".

Imperial: "El filo de un cuchillo" y "Una luz en el hampa".

Principal: "Cuidado con el mayordomo" y "Los cuatro Budas de Kriminal".

FABRICA DE MUEBLES DE COCINA

En madera, revestida de Formica, desea tomar contacto con Distribuidores y Representantes en las diversas provincias españolas, con miras a ampliar su Red de Distribución.

OFRECEMOS:

- Calidad y presentación inmejorable nivel.
- Marca conocida y admirada en las principales ferias españolas del ramo.
- Variedad de modelos para todo tipo de cocinas y adaptables a apartos electrodomésticos.
- Precios de mercado altamente competitivos.
- Publicidad que amparará las ventas.
- Servicio rápido y garantizado con almacenes en los principales puntos regionales.
- Excelentes condiciones de venta

Interesados:

Escribir con referencias a PUBLICIDAD AURMAN, S. A.
Referencia FMC
Apartado: 50.658
MADRID

INCA: PRECIOS DEL MERCADO DEL JUEVES Y SERVICIOS PARA HOY DOMINGO

Precios que han regido el jueves día 13 de febrero de 1969 en el Mercado celebrado en Inca.

AVIAR

Pollos: 60-70
Gallinas: 50-55
Conejos: 60-65
Pavos: 65
Patos: 90 unidad.
Palomos: 40
Pollitos: 15-25

LEGUMBRES

Alubias: 18
Garbanzos: 9-18
Habas: 7
Salvado: 5'50

TUBERCULOS

Patatas: 6-7
Boniatos: 7

FRUTAS

Limones: 14-16
Manzanas: 8-26
Mandarinas: 10-20
Naranjas: 6-13
Peras: 16-24
Plátanos: 18-24
Uvas: 15-20

VERDURAS

Ajos: 12-15
Alcachofas: 25-32
Acelgas: 2 manojo
Alubias: 80-100
Coles: 3-10
Coliflores: 5-15
Espinacas: 2'50 manojo.
Habas tiernas: 40-60
Lechugas: 4-9
Guisantes: 30-44
Perejil: 1 manojo

QUESOS Y HUEVOS

Viejo: 160
Semiviejo: 140
Tierno: 90
Requeson: 70
Huevos: 25-35

PESCADOS

Caramel: 30
Calamares: 80-100
Gamba: 150
Jibia: 40
Merluza: 30-50
Pescado sopa: 80-100
Pulpos: 30
Sardina: 30-60

CARNES

Carne de Ternera:
Primera: 160
Segunda: 100
Tercera: 75

Lanar Menor:
Chuletas: 150
Pierna: 110
Resto: 100

Lanar Mayor:
Chuletas: 50
Pierna: 50
Resto: 30

Cerdo:
Lomo: 180
Magro: 150
Tocino: 36
Costillas sin pelar: 80
Huesos primera: 40
Huesos segunda: 10

Servición de guardia para hoy, día 16 de febrero de 1.969:

MEDICO

Don Oswaldo Cifre Suau. Calle Palmer 23. Teléfono 166

FARMACIA

Don Gabriel Siquier Ribas. Calle General Franco, 19. Tel. 26

GARAJE

Don Lorenzo Martorell Bennasar. Calle Gran Vía de Colón, 101. Teléfono 230.

MISAS VESPERTINAS

A las 18, en Sto. Domingo.
A las 19, en Sto. Domingo.
A las 19'30 en Santa María la Mayor
A las 19'30 en San Francisco.
A las 20, en Cristo Rey

CARTELERA

Teatro Principal: "La gran juerga" y "El infierno de Mekong"

Mercantil Cinema y Teatro Novedades: "Cara a cara" y "En su propia casa"

Para sus pintados BENDIX
EL MEJOR SURTIDO EN CALIDAD Y PRECIO
Vea nuestra exposición:
MARIANO AGUILO 54 Tel. 21 63 23 PALMA

UNA MUJER «SEDUCE» A UN HOMBRE... Y DESPUES LO ABANDONA

ERA UNA VIL SEDUCTORA. UNA VEZ CONSEGUIDO SU PROPOSITO ¡¡SE NEGO A CASARSE CON SU POBRE VICTIMA!!

¡UNA BOMBA DE COMICIDAD!

SALA BORN
CLIMATIZADA Y CON FLUIDO PROPIO

MARTES
-RIGUROSAMENTE MAYORES 18 AÑOS

M.C.D. 2022

SANTANYI:

SE FORMA UN EQUIPO DE FUTBOL DE VETERANOS

(De nuestro corresponsal informativo). — Siguiendo los consejos de la Delegación Nacional de Deportes, mediante su slogan «vive deportivamente», se está formando en ésta, un equipo de fútbol de veteranos, que lo integrarán entre otros, los componentes que fueron del C. D. Santanyí, cuando militaba en III División Nacional.

Se tiene en proyecto efectuar los entrenamientos en el campo del joven C.D. Santanyí ,en la carretera de Felanitx. Se han adquirido ya los correspondientes equipos y el uniforme será: camiseta azul, con franja blanca horizontal y pantalones azules.

Los jugadores que han asistido al primer entrenamiento, son los siguientes: Jaime Vidal, Adrover, Barceló, Roig, Tomás Miquel, Rafel Amengual, Hermanos Grimalt, Escalas, Ferrando, Antonio Vidal, Sion Camps, etc.

Podemos adelantar que los entrenamientos de éste equipo de veteranos, se han iniciado con gran decisión, como si se tratara de jóvenes que empiezan su carrera futbolística.

PING-PONG

La S.D.C. Santanyí, ha celebrado un torneo local de ping-pong, con la intervención de veinte jugadores, eliminándose. Los seis finalistas, han sido Barceló, Ferrer, Bennasar, Burguera, Rigo y Sitjes, que quedaron clasificados definitivamente, por el orden citado.

La semana próxima, la misma sociedad, organizará un campeonato de ping-pong, por parejas.

PROCESIONARIA

La plaga de la procesionaria ha invadido los pinares de nuestra costa. Principalmente en los pinos de Cala d'Or, pueden verse numerosas bolsas de esta terrible plaga. Pero la Asociación de Vecinos, ha emprendido una intensa campaña y piensa en pocos días liquidar con la ayuda del Servicio Forestal, cuanto le sea posible de la invasión en masa de tan repugnante y dañinos animalitos.

QUINTOS

Los Quintos del 69, celebraron su baile, amenizado por «Los Intrusos» y «Los Dandys Boys», que con tanto éxito participaron en el II Concurso de Conjuntos músico-vocales de la S.D.G. Santanyí.

ALGAIDA: II CERTAMEN POETICO

A LA MARE DE DEU DE LA PAU

(De nuestro corresponsal informativo U. O. P.) — Según información fidedigna sabemos que muy en breve se publicarán las bases por las que se ha de regir el II Certamen Poetico en honor de "Nostra Dona la Mare de Deu de la Pau de Castellitx". La Comisión Organizadora, en su afán de superación y estimulada por el éxito que se consiguió enel primer Certamen, no escatima esfuerzo para superar (si es que cabe la superación) en todos los sentidos al del año pasado.

Digna de todo elogio es la decisión de los organizadores de dar entrada en su participación a los niños y jovencitos de nuestro Municipio convocando paralelamente al Certamen Poético un concurso de redacción con valiosos y adecuados premios.

Celebramos muy de veras que tenga continuidad lo que con tan buen pie se empezó el año pasado.

RESTAURACION DEL RELOJ

El antiguo reloj que el Ayuntamiento tiene instalado en la torre-campanario desde mucho tiempo atrás no funcionaba debidamente.

Con gran acierto la Corporación Municipal acordó encargar su restauración al relojero don Fernando Fernández Andrés, del Coll d'en Rebassa.

El Sr. Fernández, indiscutible maestro en la materia, realizando todos los reajustes necesarios y simplificando algunos de sus mecanismos, le ha imprimido una exactitud y regularidad dignas del más alto encomio.

Al tiempo que felicitamos al Sr. Fernández, agradecemos al Ayuntamiento tan anhelada mejora.

SOCIALES

Se han unido en matrimonio la señorita Antonia Fullana Fiol y don Miguel Jaume Amengual, a los que deseamos eterna dicha.

* * *

Se ha alegrado con el nacimiento de un precioso niño bautizado con el nombre de Pedro el hogar de los esposos don Gabriel Salas Fullana y doña Margarita Mascaró Barceló, a los que felicitamos cordialmente.

* * *

Han fallecido cristianamente.

—Doña Catalina Muntaner Sanmartí, de 93 años.

—Doña María Amengual Sastre, de 76 años.

—Don Juan Gelabert Trobat, de 63 años.

—Don Pedro Capellá Garí, de 77 años.

Reciban sus familiares nuestro más sentido pésame.

IMPORTANTE EMPRESA

MALLORQUINA EN EXPANSION

PRECISA

Secretario general

LA EMPRESA OFRECE:

Una remuneración hasta 400.000 pesetas anuales.
Buena oportunidad para persona de valía que se identifique con los intereses de la Empresa.
Dependencia directa de la Gerencia.
Objetividad en la selección de los candidatos.

LA EMPRESA EXIGE:

Titulo Superior.
Edad entre 25 y 35 años.
Dominio de las modernas técnicas de Dirección de Empresas, en especial control de gestión y contabilidad analítica, conocimientos elevados teóricos y prácticos, de derecho mercantil, fiscal y laboral.
Experiencia en puestos ejecutivos y de gestión.
Dotes de mando, aptitudes y capacidad de estudio.
Dedicación total.

Colabora en la selección *TÉPSOR*, Técnicos-Psicólogos-Organizadores, a cuyo domicilio, calle Goethe 9 7º - D. Palma de Mallorca, deben dirigirse las solicitudes, escritas de puño y letra, acompañadas de «curriculum vitae» y fotografía.

Absoluta reserva. Se devolverá la documentación de las personas no seleccionadas.

BINISALEM:

SEIS AÑOS EN LA ALCALDIA

(De nuestro corresponsal informativo Jaime MARTI). — El pasado día 30 de enero, se han cumplido los seis años de la toma de posesión de la Alcaldía de Binisalem de don Mateo Pujadas Morro. A través de nuestras crónicas hemos venido dando cuenta de su incansable labor en pro de nuestro pueblo, mejoras continuadas contra viento y marea, arrollando dificultades. Cuando en su día demos cuenta detallada de lo realizado en años de buen gobierno, causarán sorpresa por la cantidad y envergadura de las obras realizadas. Precisamente ahora se está procediendo al pintado de las verjas del jardín, persianas y puertas de la Escuela Graduada, prueba del interés que nuestro Alcalde siente por la cultura y la enseñanza. Deseamos a nuestro Alcalde que pueda seguir al frente de la Alcaldía con el mismo acierto durante muchos años.

UNA COLUMNA ROTA

En una maniobra fallida, un camión (de una casa de muebles por más señas) dió un topetazo a una de las columnas del jardín de la Escuela Graduada. Como pasan los días y el causante no se ha molestado en arreglarla, sintiéndo lo mucho tendremos que dar el nombre del causante asi como la matrícula del camión causante del destrozo si en un plazo prudencial no se procede a su arreglo.

EXCURSION

La escolanía parroquial, cantores y monaguillos, acompañados del Sr. Rector y Sr. Vicario, han realizado una bonita excursión con un interesante itinerario. Primero se trasladaron en varios coches a Campanet donde visitaron sus maravillosas cuevas, fueron luego hasta Muro, [illegible] y Petra, en cuya última [illegible] porzaron. Por la tarde visitaron Ariany, en cuyo sufraganeo jugaron un interesante partido de fútbol, regresaron al atardecer a Binisalem, vía Santa Margarita. Con estas excursiones que se repiten de vez en cuando se quiere premiar la desinteresada labor de estos muchachos que tan buen servicio prestan a nuestra parroquia. Va sin decir que nuestros pequeños excursionistas regresaron encantados y con ganas de repetir.

FALLECIMIENTOS

A la edad de 77 años, y después de haber recibido los Santos Sacramentos y la Bendición Apostólica ,ha fallecido en Binisalem D. Juan Pol Nicolau, muy conocido en Mallorca por ser uno de los importantes fabricantes de vinos de Binisalem. Por la bondad de su carácter se granjeó el aprecio de todos. Su muerte ha sido muy sentida.

Cuando se dirigía a una clínica con objeto de visitar a su hijo internado en la misma, falleció repentinamente, D. Bartolomé Dols Alorda. El repentino fallecimiento causó sorpresa, ya que nada hacía prever tan fatal desenlace.

A las familias de los extintos, nuestro pésame.

CAMPAÑA CONTRA EL HAMBRE

La Campaña Mundial contra el hambre ha constituido un éxito en Binisalem. Como siempre que es requerido por una causa noble y justa, ha respondido el pueblo de Binisalem con esplendidez este año en la celebración del Día Mundial Contra el Hambre. Las huchas colocadas a las entradas del templo se fueron llenando de sobres en los que cada cual había depositado su óbolo en favor de los necesitados, a más de importantes donativos anónimos. Enhorabuena y gracias.

SANTA MARIA DEL CAMI:

LA FIESTA DE LOURDES

SANTA MARIA DEL CAMI. (De nuestro corresponsal informativo A. B. M.). — Siguiendo la costumbre que estableció el bien recordado rector Caldentey, se celebra solemnemente la fiesta de Nuestra Señora de Lourdes, en la parroquia. Día 11, aniversario de las apariciones de la Virgen a Bernardita se rezó una misa, siendo el celebrante el Muy Rdo. don Miguel Rosselló, rector-arcipreste, al mediodía. Como siempre, el templo se vio totalmente ocupado. Asistieron los alumnos, de ambos sexos, de las Escuelas, con sus profesores. Al terminar la función religiosa los fieles desfilaron ante el altar de la Virgen Blanca, besando una reliquia.

Para hoy domingo día 16 está anunciado el triduo de Cuarenta Horas. A las 20 horas se cantará solemne oficio, predicando el Rdo. don Francisco Batle Pbro. Al terminarse este servicio religioso, y en honor de la Virgen de Lourdes, saldrá la tradicional procesión de antorchas, recorriendo las calles cercanas al templo parroquial.

EL RECTOR CALDENTEY

El venerable rector don Rafael Caldentey, fue uno de los primeros sacerdotes mallorquines que estuvieron en la cueva de Massabiélle donde se apareció la Virgen a Bernardita. Allí, fue, acompañado del vicario don Martín Torrens, siendo la fecha probable del viaje la del año 1877. Fue tanta la impresión que tal visita le produjo, que adquirió en Barcelona, una imagen de tamaño natural, de Nuestra Señora, y la colocó provisionalmente en la capilla de San Isidro, en la parroquia. Todos los domingos, por la noche, el templo se llenaba de fieles para oir las explicaciones del venerado rector. Y se hizo popular la frase: «Me n vaig a Lourdes», para indicar que se iba a la función religiosa en honor de la Virgen Blanca.

En 1879 se organizó una peregrinación nacional a Lourdes. Nuestro rector Caldentey se sumó a ella, y le acompañaron 17 santamarienses El viaje se realizó en agosto de aquel año. Los peregrinos de nuestro pueblo embarcaron por Alcudia, hacia Barcelona. En 1883, para conmemorar el 25 aniversario de las apariciones, salió otra peregrinación, organizada en esta Diócesis. Nuevamente volvió a Massabiélle el venerado rector, acompañado de bastante feligreses de esta villa.

Fruto de todo ello, fue el aumento portentoso de la devoción lourdana, que culminó con la erección en la parroquia de un bello altar para colocar en él la imagen de la Virgen. Lo construyó, siguiendo el estilo greco-romano, el escultor don Matín Llinás. En los intercolumnios hay unas vitrinas con exvotos y alhajas, ofrenda de los devotos. Ante dicho altar, ardían 7 lámparas, entre ellas una mayor que las otras de la cual era costumbre cambiar aceite para la unción de los enfermos, que así obtenían alivio en sus enfermedades.

En septiembre de 1889, se colocó frente al citado altar lourdano un cuadro de grandes dimensiones, obra del notable pintor don Juan Font, que costeó don Andrés Cañellas de Terrades. Representa la cueva junto al río Gave, lugar de las apariciones, con una procesión fiel reproducción de las que se celebraban en el pasado siglo.

Esta serie de jalones son el testimonio fehaciente del impacto que la devoción a la Virgen de las apariciones de Lourdes, supo imprimir un extraordinario rector entre sus feligreses.

En el local de Can Sanxo, se han dado dos conferencias. La primera, el martes, versó sobre las misiones de Chile, que desarrolló una religiosa franciscana misionera. Con gran acopio de datos dio cuenta al auditorio de los problemas que se presentan, así como las actividades de los misioneros para resolverlos. El jueves, día 13, pronunció la charla el P. Rojo, franciscano, quien tuvo a su cargo el tema «La actitud juvenil en el momento actual». La amena y documentada exposición de ideas sobre el asunto propuesto fue seguida con gran interés por los asistentes.

Ambas disertaciones se vieron muy concurridas, siendo muy aplaudidos los conferenciantes.

FALLECIMIENTO

En la paz del Señor falleció don Jaime Calafat Mesquida, viudo de doña Esperanza Calafat a los 83 años de edad. El extinto regentó durante muchos años el importante predio Puntiró, que ya nabía tenido bajo su administración su padre. Don Jaime gozaba de muchas simpatías por lo que su desaparición del mundo de los vivos, ha sido muy sentida. Era hermano del que fue virtuoso sacerdote y delicado poeta don José Calafat.

Los funerales fueron muy concurridos por [illegible] de sus extensas relaciones [illegible] hermanos don Matías [illegible] Magdalena del Buen Pastor, don Miguel y doña Francisca, y demás apreciables familiares, transmitimos nuestro más sentido pésame.

MURO: RENOVACION DE JUNTAS EN EL CIRCULO

RECREATIVO Y EN EL FOMENTO DE CULTURA

(De nuestro corresponsal, JORDI). — Ha habido renovación de juntas en el Fomento de Cultura y en el Círculo Recreativo, quedando formadas como sigue:

Fomento de Cultura: Presidente, don José Juliá Cantarellas; Vicepresidente, don Feliciano Bonnín Valls; Secretario, don Lorenzo Ferriol Cerdá; Vicesecretario, don Jaime Riutort Serra; Tesorero, don Juan Perelló Ramis; Bibliotecario, don Miguel Munar Sastre; Vocales: don Bartolomé Sastre Sastre, don Vicente Badía Civera, don Juan Pujol Cerdó.

Círculo Recreativo: Presidente, don Miguel Martorell Serra; Vicepresidente, don Juan Gamundí Molinas; Secretario, don Antonio Marimón Tauler; Vicesecretario, don Gabriel Ramis Riutort; Tesorero, don Pablo Vanrell Gual; Bibliotecario, don Antonio Molinas Moragues; Vocales: don Miguel Solivellas Ramis, don Bartolomé Alzamora Fornés, don Rafael Ramis Perelló.

VII FESTIVAL DE DISFRACES INFANTILES

El pasado jueves tuvo lugar en el Teatro Maravillas, el festival concurso de disfraces infantiles que viene organizando el Círculo Recreativo. Fue un éxito de público que llenaba el local, sin embargo cabe señalar que deberían cuidarse un poco más los detalles. Hubo auténtica categoría en los participantes, con trajes que merecen un poco mas de atención por la parte organizadora. El Festival empezó con un notable retraso, retraso en que se tuvo que escuchar las pruebas no siempre agradables de los conjuntos musicales que tomaban parte, mientras preparaban los altavoces. Estas funciones que se hacen de cara al público bien merecen un poco de atención, en especial para aquellos que pasan por la taquilla.

Cuidó de la presentación el popular Dito, que estuvo bien, salvo varios chistes cargados de tono, impropios de un festival infantil.

El jurado, a la hora de conceder los premios, hizo gala de su excesiva juventud. Sus decisiones fueron muy discutidas. Cabe señalar que los participantes de este año, en conjunto han tenido más categoría que en años anteriores, haciendo la labor del jurado bastante difícil.

Una fiesta ésta, que requiere más atención y que debería cuidarse como merece, la categoría que año tras año le van dando los concursantes.

SI USTED NO TIENE UN SOLAR EN

PALMAÑOLA

ES PORQUE TODAVIA NO HA VISTO LA MEJOR ZONA RESIDENCIAL DE MALLORCA

ESTA ES LA MEJOR OPORTUNIDAD DE SU VIDA:

Los últimos 50 solares en la mejor situación y con el mejor precio

DESDE 250'- PTAS. EL METRO CUADRADO

GRANDES FACILIDADES DE PAGO

CON EL PRECIO Y LAS FACILIDADES QUE **NASA** LE OFRECE, NADIE PUEDE QUEDARSE SIN COMPRAR

VISITENOS Y SE CONVENCERA: Construcciones NASA, Paseo Mallorca n.o 23 - 1.o Tel. 231149

M.C.D. 2022

La belleza

EL NUEVO MAQUILLAJE

El gusto por las cosas que brillan por lo metalizado o nacarado sobre la piel humana ha ido incrementándose con el tiempo. Los maquilladores de las principales firmas de productos de belleza se han hecho adictos fieles de estos toques brillantes, pero con la evolución que la mujer ha exigido o que empezó con fantasía de las fiestas de fin de año o de carnaval, hace ya más de dos lustros, ha ido incorporándose al retoque de belleza como ya imprescindible. Eso sí, ahora está ya domesticado, limado de su estridente decorativismo. La que sepa aplicarse la pintura discretamente, no dejará que el metal o el nacar sobre sus labios o párpados parezca otra cosa que un brillo sedoso, que con luz artificial, lance algún pequeñísimo destello. Así, lo que empezó teatral y llamativo, ha acabado como algo natural pero con su poquito de misterio. Otra cosa también ha seguido un proceso de transformación y mejoramiento. Las líneas para subrayar los ojos. Vuelven ahora a quedar como después de su cuge en 1930, prácticamente inmadas. Se han visto en todos los ojos maquillados como entonces se vieron. Ribeteando sus bordes estrechamente, subrayando desde un poco más lejos su tamaño, o agrandándoles gracias al juego del blanco interior o simplemente, alargando un poco. Al fin, la moda rechaza las fatigantes, excesivas y artificiales líneas hacia donde debieron estar siempre: el teatro.

Es decir como ayuda, como pequeño retoque las líneas se usarán como siempre pero no por ellas mismas, sino por lo que pueden, en ausencia de lo natural subsistir. Un rabito para imitar las pestañas finales abundantes, ligeros toques entre ellas para reforzar su efecto, una línea completamente pegada a las pestañas de arriba, y con el mínimo grosor posible, para imitarlas. Y para aquella mujer a la que el ribetear sus ojos con el «eveliner» o con el lápiz ha sido el hallazgo de su belleza, para ésta perdurará esta moda, pues para ella fue creada.

Para todas las demás, ha llegado el reinado de las diversas sombras. No de una sombra del color más favorecedor sino dos o tres, consiguiendo con ellas —más o menos claras del blanco al negro, pasando por todos los colores del iris todos los efectos de agrandado, hundido o realzado y siguiendo además el color dominante en el vestido.

Esto dará lugar a extravagancias, pero también a una verdadera exhibición artística. Como regla general ha de tenerse en cuenta que el blanco debajo de la ceja hace crecer la distancia entre ésta y el ojo —las cejas ya no se llevarán tan finas pero sí altas— que el oscuro bajo esta línea blanca agranda el ojo haciendo en cierta manera de marco. Después de esta sombra algo oscura entre ella y las pestañas estará situada la sombra metalizada a combinar con el color del vestido, siempre que este no sea rojo. No obstante, hay sombras anaranjadas y violáceas para armonizar con según sea el rojo del vestido, pero estas se deben colocar bajo la ceja, hacia la sien, y en poca cantidad y nunca inmediatamente cerca del ojo.

También se usará más frecuentemente que ahora el lápiz blanco ribeteando las pestañas inferiores. Como el maquillaje tiende hacia el moreno, la sombra blanca de debajo de la ceja muchas veces será sustituida por un bronce dorado y por la noche por un blanco plateado. Los labios serán pintados solo en tonos claros, algo más vivos por la noche pero siempre abrillantados y suavizados los colores por un pequeño polvillo de metal.

Resta recomendar mucho tino y discreción.

Mercedes V MESTRES

LAS COLECCIONES DE LA ALTA COSTURA ITALIANA

EL «NUDE LOOK» HA SIDO LANZADO EN ROMA

El "nude Look" ha sido lanzado en Roma. Los modistas italianos que han presentado sus colecciones para la próxima primavera y verano. Los cuatrocientos periodistas y los V. I. P. que llenaban los salones de los talleres, encontraron la verdadera elegancia en las colecciones de "más vestir", en la del napolitano Sarli, de la milanesa Biki, del francés André Ñaug que, este año, tiene su casa propia en la Plaza de España, o en la del suizo Heinz Riva, su vecino.

Aparte las transparencias más o menos inquietantes que han hecho furor en Roma durante seis días, la moda italiana para el próximo verano presenta un tema característico principal: las flores (estampadas, bordadas, fijadas en la organza, margaritas en corbata o en collar, sombreros nenúfar...

Otras características: las blusas ultrareducidas, el talle desnudo, las faldas más bien cortas, los pantalones-túnicas De todo ello resulta una silueta femenina de línea juvenil, desenvuelta y dinámica.

Andre Laug, que fue, en París el ayudante de Nina Ricci, ha presentado una colección "Moderna, pero habitable" (dice él sonriendo), de simplicidad estudiada y desenvuelta. Algunos pantalones se llevan con túnicas enteramente plisadas, o con una chaqueta larga sin mangas, sobre una blusa camisera de mangas largas.

Los modelos más bonitos de su colección son, sobre todo, los encantadores conjuntos de vestido y abrigo azul claro, rosa melocotón, verde muy suave, arena rosado u otros tonos pastel. El busto es pequeño, el talle, apenas señalado por un pequeño cinturón de tejido enrollado y la falda, corta y ligeramente ensanchada en el bajo. Los canesús redondos, que a veces descienden hasta el talle, animan la línea, así como los pliegues laterales que acentúan el movimiento en forma de trapecio. El jumper hace furor, azul celeste sobre una blusa camisera arena. Para la tarde, los escotes verticales descienden hasta el ancho cinturón que se cierra por una gigantesca hebilla de metal. Por la noche, se llevarán vestidos muy vaporosos de organza de pata de gallo enorme, sobre medias —slip consteladas de lentejuelas de plata, o bien austeros vestidos de tejido blanco estampados con motivos botánicos de Taroni.

Heinz Riva: Ante todo, muchas túnicas y mucho blanco y negro. Los hombros son muchos, el talle ceñido por un fino cinturón de cuero, o bien perforado en sinusoide, dejando entrever el cuerpo. La mujer elegante vestirá la túnica sobre unos pantalones bastante estrechos o sobre vestidos apenas largos. Los abrigos blancos, rayados o con triángulos negros incrustados, llevan un ancho cinturón de cuero. Para la tarde, estos se abren sobre unas blusas camiseras muy reducidas que dejan el bajo del busto enteramente al descubierto. Para la noche gran explosión de colores en bellos estampados gigantescos de Vivien Legler, en bandas abigarrada amarillas, negras, anaranjadas y blancas o en enormes motivos florales, o también organza blanca con grandes margaritas incrustadas amarillas que se llevan sobre pantalones de seda amarilla.

Sarli presenta una colección muy juvenil, con flores desde la cabeza hasta los pies. El sombrero es una especie de nenúfar de cuatro pétalos que deja el rostro libre. Los abrigos (azul tierno, rosa amarillo, paja) acompañan deliciosos conjuntos de falda corta, acampanada, y cuerpo reducido, recubierto con florecitas de tejidos. Las chaquetas son cortas, el talle está pespunteado y la falda, danzante, se ensancha en forma de trapecio, o bien está formada por cuatro paneles sueltos y abiertos. Para la tarde, este modista coloca unas pequeñas capas blancas sobre los vestidos de flores, o bien unas chaquetas-chaleco muy cortas de las que surgen las mangas fruncidas. Por la noche, el tema floral se amplía: la mujer elegante se mueve entre ligeros velos bordados con flores y perlas, puestos sobre una túnica recta azul celeste. El escote llega hasta el talle y un corto bolero blanco va sujeto al largo vestido rosa por un cordón de perlas rosas.

Biki ha presentado una colección creada por su yerno francés Alain Reynaud, en la que la elegancia clásica y refinada se basa en dos temas: el talle (con uno, o dos o tres cinturones) y la túnica. La mujer elegante de Biki lleva unos pequeños sombreros tonquinenses y un vestido tubular negro recubierto por una túnica blanca labrada con "B" (como Biki) enlazados. Abundan los tonos azul beige, blanco y negro y escocés gris y rosa. Para la noche, este modista presenta unos brillantes vestidos-pantalón de colores arlequín y vestidos discretos con mangas abullonadas.

Emilio Schuberth, el padre de la moda italiana ha creado una mujer niña, que lleva capas románticas con capucha y cortas faldas en corola. La línea, sin ser revolucionaria, es alegre y bonita, con mucho blanco y azul y notas un poco extravagantes de pata de gallo cree y blanco y tejidos abigarrados.

Por la mañana, el vestido ajustado en el talle por medio de un ancho cinturón, se lleva debajo de una chaqueta minúscula Para el coctel, abundan los encajes en blanco: amplias faldas muselina plisada o vestidos-túnica completamente simples en los que el motivo de la capucha está interpretado a estilo musulmán.

Federico Forquet ha causado gran escándalo. "Crescendo" este es el (nombre de su colección) pasa de los conjuntos estrictos de la mañana, los vestidos son austeros y se completan con bermudas y abrigos blancos, adornados, en su parte baja, con impresiones grises. Unos trajes de chaqueta y pantalón se abren de improviso, sobre... un enorme aro de materia plástica anudado en la espalda por un pañuelo. Por la tarde, la "blusa" es una banda vertical estrecha en el delantero. Por la noche, los pantalones largos se abren lateralmente hasta el talle, las estolas vaporosas van puestas sobre unos bustos muy poco "vestidos" o bien unos largos vestidos de organza transparente se adornan en un enorme cuello de estilo Pierrot. La cabellera, opulenta se recoge, en ciertos casos, en un pequeño moño escoba.

Clara Centinaro se ha inspirado, para su colección en el tema "México". Los sombreros de anchas alas, se llevan hacia atrás y las capas ponchos recubren bermudas o vestidos simples. Los tejidos están estampados con soles estilizados, en negro, amarillo y rojo. Para la noche, las capas y bermudas negras, llevan bordados de azabache. Los escotes, vertiginosos, se adornan con pequeñas plumas. Unos pantalones-túnicas dorados, sujetados al pie se completan con unos largos abrigos-impermeables.

VIVIANE DUTAUT
(De los Servicios Especiales de la Agencia EFE)

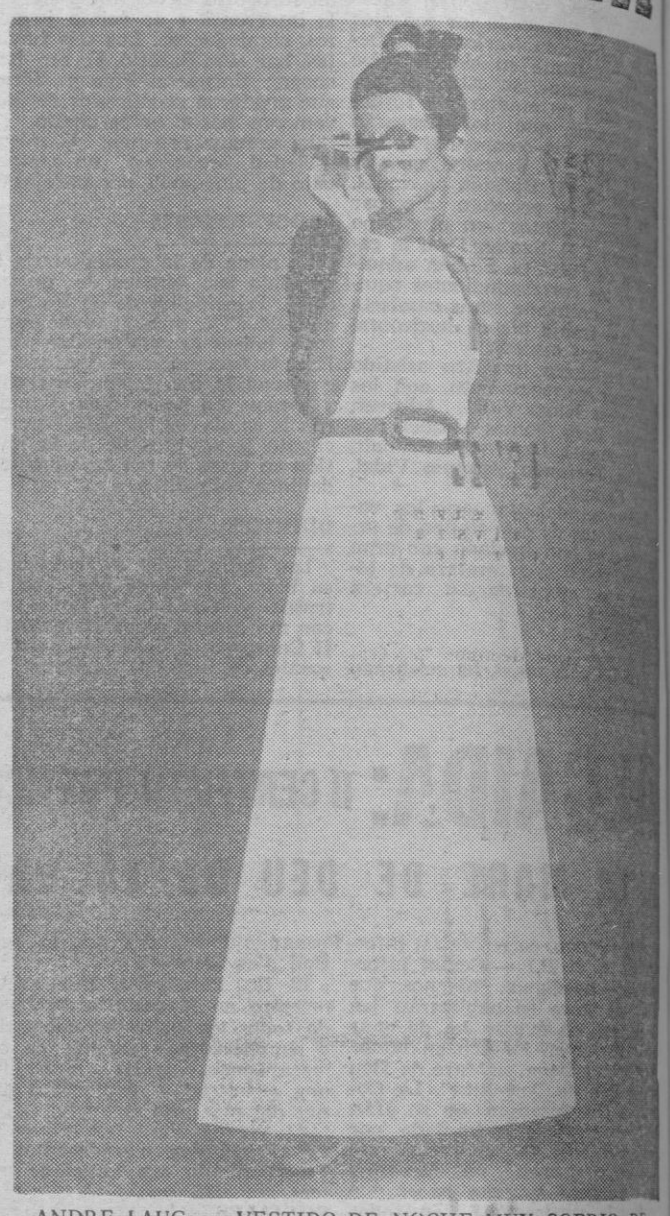

ANDRE LAUG. — VESTIDO DE NOCHE MUY SOBRIO DE ALGODON BLANCO. — (Foto Cifra)

LA RECETA DE LA SEMANA

MEJILLONES AL NATURAL CON MAHONESA

Se lavan y se les extrae el esparto que llevan, después de raspar los mejillones por encima, a fin de que no tengan nada adherido en sus conchas. Se ponen al fuego vivo en una cacerola con una muy pequeña cantidad de agua, se irán abriendo los moluscos, y se retirarán todos los abiertos. El agua que sueltan es muy buena para añadir a la sopa de pescado o al arroz.

Se cubren parcialmente con una mohonesa adicionada de pimienta blanca y jugo de limón y se colocan, simétricos, en el plato de servir. Han de comerse fríos.

IMPORTANTE

Para los productores empleados en las empresas asociadas a A. S. I. M. A.

Habiéndose constituído la Cooperativa Sindical de Viviendas de Banca de Palma de Mallorca, en la cual A.S.I.M.A. ha colaborado estrechamente, por ***premura de tiempo*** *se ruega pasen a hacer las reservas de viviendas por las oficinas de la Cooperativa, situadas en la Delegación de Sindicatos - 2.o piso desde las 7 h. a las 8'30 h., de la tarde llevando una carta de la empresa en la que certifique ser asociada de A.S.I.M.A. y donde conste el nombre de la persona o personas que soliciten la reserva*

Este comunicado sirve también para las personas que en su día contestaron a la encuesta.

Palma de Mallorca a 7 de Febrero de 1969

Arrue

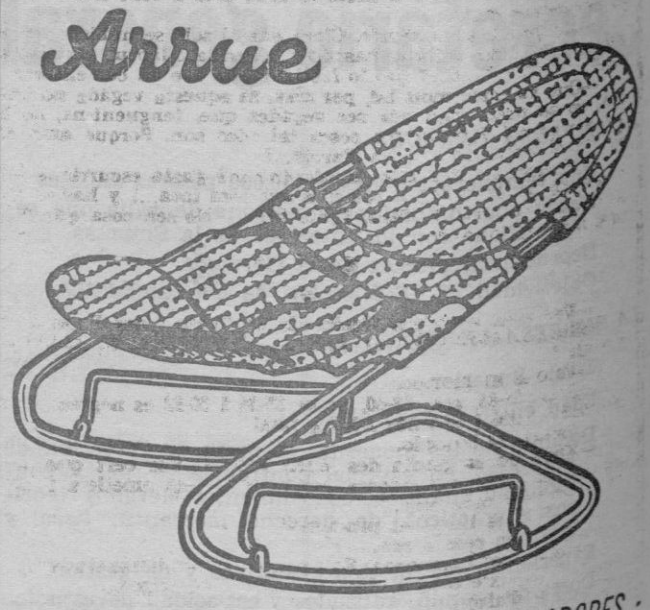

COCHECITOS - HAMAQUITAS - ANDADORES
PARQUES - CUNAS DE TODAS MEDIDAS

Distribuidor:

LOYMA

Francisco Sancho, 57 - Teléfono 254475

M.C.D. 2022

COLABORACION DE LAS AGENCIAS DE EXTENSION AGRARIA ESTABLECIDAS EN MALLORCA

LA POLINIZACION DE LOS ALMENDROS

IMPORTANCIA EN LA PRODUCCION

Estamos en la época, en que Mallorca ofrece el panorama más pintoresco de todo el año. El paisaje ha cambiado de la tonalidad más o menos verdosa al blanco nevado, que ofrecen esos almendros, dando tanta personalidad a la Isla. Aprovechando esta circunstancia, se va a tratar aquí de un fenómeno fundamental, aunque generalmente algo desconocido LA POLINIZACION.

¿Qué es la polinización?. La flor del almendro tiene estambres y pistilos. Los primeros desprenden un polvillo amarillo (polén), que por diversos medios llega al pistilo, penetrando en él. Después de ésto, se producirá la fecundación. Pues bien, el paso de grano de polen del estambre al pistilo, es lo que se llama POLINIZACION, imprescindible para que existan almendras.

Como la flor del almendro tiene a la vez estambres y pistilo ella misma, se fecundará, pero desgraciadamente no es así. Incluso distintos árboles de una misma variedad tampoco se fecundan.

Este fenómeno, no se le ha dado la importancia que merece, puesto que las plantaciones antiguas, tenían en una misma parcela, un sinfín de variedades. Todo el mundo ya está al corriente, que el mercado exige variedades clasificadas; éste es el motivo, por la que en las nuevas plantaciones dispongan de una variedad determinada.

Cuando plantemos [illegible] se pondrá una variedad [illegible] al y otra secundaria, que servirá de polinizador.

Sin embargo, aún no está garantizado que en la finca se realice una polinización perfecta.

Los agentes que transportan el polen, son el viento y los insectos, pero debido a la humedad ambiente, el grano de polen, se hace muy pesado y el viento apenas es efectivo. Además la abundancia de nieblas, casi contínuas en Manacor y parte de la isla, aún dificultan más la acción favorable del viento.

Los insectos principalmente abejas, son los mejores aliados para que se realice este fenómeno con resultados satisfactorios. Existen fincas en la Comarca en que a pesar del buen cultivo, la producción era escasa (y con floración abundante).

Con la colocación de las colmenas, se apreció una notable mejora en la producción. Se aconsejan dos colmenas por Ha.

En toda nueva plantación, se debe pensar en una variedad principal, que esté comprobado que en aquella zona, de buenas producciones. Además de ella se colocará otra variedad, que aunque no reuna tan buenas condiciones, como la anterior, sirva para plinizarla.

El porcentaje suele ser bastante elevado, debido a las circunstan- [illegible] un 10 por cien, pero debido a la abundancia de nieblas es conveniente doblar dicha cantidad, o sea llegar al 20 por cien.

Por ejemplo, supongamos una parcela que caben 1.000 árboles. Se elegirán 800 de la variedad principal, o sea, aquella que está comprobado que va bien en esa zona. Además se plantarán 200 árboles más de una variedad que esté comprobado que sirva como polinizadora. Para ello se tomarán referencias de las clases de almendros que hay por los alrededores de la plantación de donde tenemos injertos de la variedad principal.

Como esto no siempre se sabe, conviene recordar que las flores de los árboles de semilla amarga sin injertar, suelen ser buenas polinizadores de las flores de las variedades de almendra dulce.

Para evitar confusiones, en la recolección, se debe plantar filas enteras de cada clase, poniendo una fila de almendra amarga por cada cuatro de almendra dulce.

La solución adoptada por el agricultor mallorquín de poner en una parcela multitud de variedades, es buena por el momento, pero hay que pensar que en un futuro próximo el COMERCIANTE exigirá diferente precio según la clase de almendra (como ocurre en otras zonas de la península) y una mezcla de almendra de diferentes clases hace bajar mucho el precio de la mercancía.

Para más información puede dirigirse a las Agencias de Manacor, Sant Jordi (Palma), Ibiza, Ciudadela, La Puebla, Mahón y Campos del Puerto.

El Agente Comarcal

LA FIESTA DE «SES FLAMADES» Y EL BESONIO

—¿Qué tal estuvieron las "Flamades de Sant Jordi...?

—Cosa mai vista a Mallorca. No se poden comparar ni amb ses falles valencianes ni amb sos foguerons de Sa Pobla i de molts de pobles de Mallorca. Jo no vui dir que siguin millors ni pitjors. Lo que te vui fer avinent es que lo de Sant Jordi es lo que voltros deis, de vegades, d'un que fa una cosa rara i li surt be.

—¿Qué decimos nosotros, buen Calafat?

—Voltros, ets intelectuals, deis que "es profundamente original" i vos quedau tan tranquils. Idò jo ho dic d'aquesta idea que tengueren es de Sant Jordi. Què no veres aquell mul que bé que cremava? I aquell carro...? I aquell moli...? I aquelles llonganisses i aquells enfilais de botifarrons, que no eren ben bons...? I aquells moniatos torrats, que no estaven en es seu punt...? Idò, què vols que te digui...? Jo ho trob "profundamente original" a tot això! Mai, pes Darrers Dies, mos haviem devertit tant per devés Sant Jordi...

Las cuatro «flamades» —un viejo molino, un arado, un mulo y un carro: Un «mundo» en trance de desaparecer— antes de convertirse en las hogueras que ayer, a las 12 en punto de la noche, iluminaron la plaza de Sant Jordi, ante la expectación de la multitud que, a pesar de lo desapacible del tiempo, acudió a presenciar el inusitado espectáculo.

—Calafat hablemos del besonio. La semana pasada me hiciste tirar una plancha que no quieras tu saber... He tenido que aguantar muchas "figues" toda la semana. Don Gabriel Alzamora quería tirarme de las orejas.

— Què va passar?

—¿Y aún lo preguntas...? ¿Es que no te acuerdas que me dijiste que el besonio iba a 83, cuando en realidad se cotizó a 93...? Naturalmente, yo, como siempre, te creí a pies juntillas y, como es de cajón, hice un comentario sobre la insólita bajada de diez pesetas con respecto a la semana anterior... Ten en cuenta que un periodista no puede dejar escapar la ocasión...

—Jo te vaig dir a noranta tres, noranta tres i mitja...

—Mira, no vamos a discutir quien tiene la culpa. Si tu lo dijiste bien, yo lo entendí mal... Pero figúrate por un momento que, en lugar de equivocarnos o equivocarme por bajo, nos equivocamos o me equivoco por alto... ¡La hubiésemos armada gorda...!

—Si en lloc de dir a noranta tres, dius a cent tres... es bessoners mos maten!

—No quiero ni pensarlo. Claro que si solo se hubiese tratado del dato, el error hubiese pasado por errata o lapsus sin mayores consecuencias. Pero lo que lo fastidió todo fue mi comentario...

—Que va estar molt bé, per cert. Si aquesta vegada no tenies raó, en so preu, vagi per ses vegades que, tenguent-ne, no has fet comentari diguent ses coses tal com son. Porque amb això des bessó, saps que n'hi ha d'arròs...!

—Vamos a dejar este asunto (no me gusta escurrir el bulto y por eso lo he traído a colación axi com toca...) y haz el favor de darme los precios. Pero, fíjate bien... No sea cosa que volvamos a meter la pata.

● ● ●

—Ve't aqui es preus «fetén» de Sa Porta i des Banc de s'Oli: Pollastres 45-50 (plovía), gallines 35-50, indiots 60, indiotes 65 y conís 50.

—Vamos al ganado.

—Bous 85-86, xots 58-60, porcs 35-36 i 30-32 es negres. Vedells de 4.500 a 5.000 i vedelles 2.000 a 3.000.

—Vamos al besonio.

—Xupa bé sa punta des làpit: 93-93'50. Per cert que m'han dit que hi ha uns «frascos» per esquitar ets ametlers i fer-los fer un esplet cada any...

—¿Cómo se llama el producto?

—No m'en record ara...

—Deben ser hormonas. Se trata de un tratamiento hormonal que se hace extensivo a viñas y hasta a los trigos...

—Cosa d'això...

—I la garrofa...?

—Posa-la a 3'70, però servida a magatzem. Au, ara anem a beure!

—Vamos a Ca's Xato.

GAFIM

Para su ganado, lo mejor: Piensos Piema Protector

AYUNTAMIENTO DE PALMA

NEGOCIADO DE FOMENTO, S. B. Y ABASTOS

ANUNCIO

Se pone en conocimiento del público en general que este Excmo. Ayuntamiento, en cumplimiento del párrafo 1.º de la Orden del Ministerio de la Gobernación de 8 de Marzo de 1967, en relación con la de 15 de Junio de 1965, sobre vehículos abandonados en la vía pública, tiene la intención de proceder a la venta de los que tiene actualmente almacenados, para lo cual y en cumplimiento de lo dispuesto en el art. 615 del Código Civil, se intesdta el presente anuncio, significándose que la relación detallada de dichos vehículos se encuentra de manifiesto en el Negociado de Fomento, S. B. y Abastos y en el tablón de anuncios de este Excmo. Ayuntamiento.

Palma de Mallorca a 6 de Febrero de 1969.—El Alcalde acctal.

GOMA CODINA

PERFILES ESPONJOSOS
PLANCHAS Y ROLLOS
DE GOMA NATURAL Y SINTETICA, PARA TODA CLASE DE USOS INDUSTRIALES

CASA CODINA
Gral. Mola, 22 - Galerías Avenida, 14

LAS RATAS, ESTA TERRIBLE PLAGA

Por Juan Jaume

Desgraciadamente, son por todos conocidas: mamíferos, roedores, de la familia de los múridos. De ellas existen diferentes especies agrupadas en dos categorías, que en nuestro vocabulario castellano a las de mayor tamaño las llamamos ratas y ratones a las incluídas entre las pequeñas, y en mallorquín el mismo nombre para las primeras y el de «ratolins» para las segundas.

Tienen un poder de multiplicación extraordinario. Después de unos treinta días de gestación la hembra dá, por parto, unos doce hijos quienes a los pocos meses están en condiciones de reproducirse. En circunstancias favorables se calcula que una pareja puede tener una descendencia anual de unas treinta mil crías.

Esta descendencia por regla general se ve mermada, suerte la nuestra, por múltiples causas: los fríos invernales, las enfermedades, en gran parte del aparato digestivo debidas a su excesivo comer, a sus enemigos naturales: los gatos, las comadrejas, la culebra, le lechuza, etc. etc., a su carácter sanguinario que llegan a devorarse y en ocasiones hasta su propia cría y por encima de toda la lucha constante del hombre ante la más temible de las plagas mediante ratoneras, raticidas, trampas, etc. etc.

Tiene esta familia de los múridos una epizootía clásica natural, cual es la peste de las ratas, en la que intervienen varios agentes virulentos y bacterianos, pero que ella se desarrolle requiere la presencia de otro ser nocivo también para el hombre, cuales son las pulgas que después de picar a las ratas enfermas inyectan, también por picadura, el germen infeccioso a las otras sanas. Ante esta circunstancia para que la epizootía pueda tener lugar han de coincidir una gran cantidad de ratas, una gran cantidad de pulgas y unas temperaturas de alrededor de los 30 grados.

Los baleáricos poco podemos confiar con este factor pulgas para la lucha raticida; casi han desaparecido de entre nosotros. Las pruebas que se han realizado para contaminación por vía digestiva han francasado hasta el aspecto experimental. La transmisión de la enfermedad ha de ser por vía parental.

Un hueco, una grieta en la pared más o menos protegida, la paja, las basuras, etc., son refugios donde la hembra hace sus nidos. Aunque de hábitos nocturnos si la necesidad le obliga también sale de día; nada perfectamente lo que le hace más peligroso. Para su comida devora plantas, frutas, semillas, piensos, todo le sirve hasta el punto de comer carne y pequeños animales.

Por regla general, en el verano, cuando el agua escasea va en busca de los productos jugosos, en especial frutas y verduras y en el invierno con más facilidad para encontrar la bebida, prefiere los granos, los piensos, la almendra y en especial los productos proteicos.

Entre nosotros abunda el ratón casero, el de campo, la rata silvestre y la decumanus.

El primero de color gris claro se caracteriza por la facilidad de roer la madera, formando el clásico aserrín lo que le permite abrir agujeros en las puertas, limar bordes facilitando la entrada a las ratas

El ratoncito de campo, diminuto y muy conocido por cuantos hemos pasado la infancia en los medios rurales; recuerdo lo mucho que nos divertíamos cogiéndoles de improviso bajo las gavillas de las sementeras.

La rata común, de orejas grandes y cola larga, vive principalmente en las casas antiguas, en las explotaciones agrícolas casetas de «figueral». Es extremadamente trepadora; recuerdo como en cierta ocasión tuve la oportunidad de poder ver a una multitud de ellas que ante la presencia de una comadreja abandonaban su guarida en un alto hueco de una pared casera, fue un segundo, fugaz, pero daba asombro el verlas trepar en todas direcciones veloces como un cohete.

La rata decoumanus o de las alcantarillas es la más temible y sanguinaria, se la supone procedente de Asia y que llegaría a Europa hace doscientos años tras las huestes de Napoleón y que más tarde penetró en España desalojando a la rata común de los núcleos urbanos en donde se ha hecho dueña. Es de gran tamaño, oreja pequeña, cola corta y aspecto repugnante.

FOTOS CARNET
Entrega en 15 minutos...
...en OLMOS, 146 (Central Copistería)

PROMOTORES DE VENTAS
PRECISA IMPORTANTE EMPRESA DE BEBIDAS

SE REQUIERE:
— Conocimiento del mercado
— Experiencia indispensable en ventas
— Vehículo propio

SE OFRECE:
— Sueldo fijo, con seguros
— Comisiones
— Dietas
— Gastos de vehículo
— Venta de producto introducido en el mercado y de gran consumo.

Escribir, detallando conocimientos, adjuntando fotografía al Apartado de Correos n.º 408

Grandes Novedades en...
ISLAS/GONDOLAS, VITRINAS
MOSTRADORES Y ESTANTERIAS

VISITE NUESTRA EXPOSICION
Marcelo Vilá S.A.
AV. JOSE ANTONIO, 570 • TEL. 223 49 46 • BARCELONA
REPRESENTANTE: IGNACIO FORTEZA
EXPOSICION: VIA ROMA 42 - TEL. 223171 - PALMA DE MALLORCA

M.C.D. 2022

IV CONSEJO ECONOMICO SINDICAL

SE DISCUTE APASIONADAMENTE EN LAS DISTINTAS COMISIONES DE TRABAJO

EL PLENO TENDRA LUGAR LOS DIAS, 18, 19 Y 20 Y SERA CLAUSURADO EL DIA 21 DE LOS CORRIENTES

Podemos decir que prácticamente los trabajos de las distintas comisiones del Consejo Económico Sindical han finalizado. En el seno de ellas hemos visto reunidos a todos los Sectores Económicos y Sociales de la Provincia. Los representantes de la Administración, los representantes de Municipios, los Directivos de la Cámara de Comercio, los Empresarios, Técnicos y Trabajadores de esta Provincia intervinieron con enorme interés en las diferentes discusiones. Son once las Ponencias estudiadas y dentro de cada una de ellas se analizaron distintos subsectores. La Agricultura ha manifestado sus problemas, se ha analizado la política hidráulica de Baleares, se ha estudiado en serio el problema que afecta a los ganaderos. En Industria, se vieron las que últimamente han dejado de tener rentabilidad, analizándose sus circunstancias y estudiándose las directrices que debe de seguir el sector. La Artesanía en sus diversas fases ha sido estudiada en el seno del Consejo. El Comercio en sus dos facetas interior y exterior, fue minuciosamente estudiado. Los Transportes por carretera, nunca tan ampliamente estudiados por los anteriores Consejos, han demostrado que existen aún muchas zonas de incalculable belleza que no han sido abiertas al turismo, por falta de carreteras periferiales, así como el estado de las existentes. Los problemas de transporte urbano de Palma, se analizaron con la mayor atención; los marítimos, con su tremenda servidumbre para nuestra economía, fueron también discutidos detenidamente.

La Pesca, con el agotamiento de las pesquerías y problemas que esto provoca, ha considerado necesario apoyar el proyecto de una ordenación total del Mediterráneo español.

La Comisión de Turismo estudió el crecimiento desordenado de los establecimientos del ramo, las posibilidades de promoción y las mejoras previsibles. La Ponencia de «Sanidad», deliberó ampliamente sobre la necesidad de mayor número de plazas hospitalarias, de servicios de urgencia, de la coordinación de todos los Organismos Sanitarios de la Provincia y del estado sanitario de nuestras ciudades y playas. Por último.

La Comisión de Enseñanza, todavía reunida a la hora de redactar esta nota, debate sobre las distintas modalidades de la enseñanza, la capacidad de las mismas en la provincia y analiza críticamente las recientísimas directrices Ministeriales, expresadas en el «Libro Blanco de la Enseñanza». Después de una quincena de días de apretadísimas jornadas de trabajo, no existe ningún tema de interés provincial que no se presente al Pleno, debidamente estudiado y discutido, por esto creemos que este Consejo pueda marcar una pauta definitiva en nuestro ulterior desarrollo, ya que las premisas del mismo son entre otras las de que las distintas Comisiones continúen su labor de forma permanente, aun finalizado el Consejo.

Los Consejeros que participan en estos trabajos son casi 400, en los que están representados tanto la Administración como los administrados.

...a Tos De La ...RONQUITIS ...o SOFOCA

...Vd. tose, tiene ronquera silbante o no puede respirar ni dormir bien, debido a la bronquitis o catarro tome MENDACO. MENDACO trabaja a través de las vías bronquiales disolviendo rápidamente la congestión mucosa. Su tos se alivia, Vd. respira más fácilmente, duerme bien y recobra su normalidad. Adquiera hoy mismo MENDACO en su farmacia.

Consulte a su médico C.P.S. 558

IX CONCURSO NACIONAL DE REDACCION

JOSE SUBIRA, DE LA REAL ACADEMIA DE BELLAS ARTES DE SAN FERNANDO:

«JUZGO MUY PLAUSIBLE ESTE CONCURSO POR MI INEXTINGUIBLE AMOR A LAS LETRAS»

La presentación del Excelentísimo señor don José Subirá, académico bibliotecario de la Real Academia de Bellas Artes de San Fernando, se hace innecesaria. Su labor, su trabajo constante y meticuloso, son de sobra conocidos en el mundo de las letras. Su última obra «Cien Operas» ha obtenido un éxito rotundo. Se trata de un libro documentado, una verdadera joya para los amantes de la música y también para los que no lo son.

Espíritu fino, de maravillosa sensibilidad, es persona idónea para hablarnos del Concurso Nacional de Redacción, que patrocina la Dirección General de Enseñanza Media.

—Juzgo muy plausible este certamen, dado el inextinguible amor a las letras que inicié hace unos tres cuartos de siglo.

Le hablamos al señor Subirá de los escritores actuales, de los de principios de siglo. Nos interesamos por conocer su opinión

—¿Qué diferencias encuentra?

—Las motivadas por los profundos cambios sociales, políticos culturales y costumbristas registrados desde entonces en todos los países civilizados.

Insistimos sobre el presente. Se habla y se discute sobre nuestra literatura.

—En la forma de sentir, de pensar, de coordinar y de expresarse —dice el ilustre académico— todo es muy diferente de aquello que privaba en mi juventud

—¿Cuáles son sus propósitos cuando toma la pluma?

—Me propongo conmover al trazar los rasgos estéticos de las grandes creaciones musicales; deleitar con lo anecdótico, cultivando un estilo accesible a todos, sin desdeñar nunca la pulcritud de la medida de mis fuerzas; y persuadir a mis lectores que no compartan criterios excesivamente cerrados ni exclusivismos cegadores.

Conste que hemos tratado de discernir entre las tres tradicionales formas, para que don José Subirá elija; pero él ha armonizado las tres: Conmover, deleitar y persuadir de la magistral forma que ustedes han podido comprobar

La conversación tiende hacia los grandes artistas. Don José Subirá habla de los autores de su predilección

—Por haberme formado artísticamente en el último decenio del pasado siglo, mis predilectos compositores fueron Schuman en lo pianístico y lo lederístico; Beethoven en lo sinfónico y Wagner en lo teatral; pero admiré por su novedad las obras maestras de las escuelas nacionales, Rusia y Checoslovaquia en particular y extendí más tarde mi admiración a numerosas producciones de nuestro siglo, especialmente algunas de Schönberg y de Berg. En lo literario, desde que me preparaba para «Bachiller en Artes» me atraen los poetas novelistas y autores dramáticos cuando sus obras conmueven o deleitan, aunque no siempre me persuadan.

La conversación deriva hacia los niños. Inquerimos a nuestro interlocutor:

—¿Escribir es algo meramente intuitivo?

—Nunca bastará la intuición para poder redactar con acierto, aún poseyendo aptitudes innatas, las enseñanzas previas y las orientaciones oportunas perfeccionaran lo que sin ello sería deficiente, aunque lo avalorase una ingenuidad atractiva.

—Don José. ¿Qué le satisface más, la música o la literatura?

—A ratos la música; a ratos, la literatura. Eso dependerá del estado de ánimo, de la propicia oportunidad o de adventicias circunstancias.

—¿Qué le llevó a escribir «Cien Operas»?

—Una propicia oportunidad, que me satisfizo plenamente, dado el doble interés literario y musical que, desde muy joven, sentí por lo operístico en sus diversas manifestaciones y procedencias.

—A estas alturas. ¿Se arrepiente de algo?

¿Quién no se arrepiente de algo a todas las alturas? Particularmente me arrepiento yo de haber seguido la carrera de Derecho en cuya Facultad obtuve el grado de Doctor sin que la haya ejercido bajo ningún aspecto, cuando hubiera debido seguir la de Filosofía y Letras lo que me habría reportado mayor provecho intelectual, dado mi amor a las Humanidades. Ello no obsta para que yo comparta en igual grado mi estima por Temis y por Minerva.

—¿Volvería a convertir el Real en teatro de Opera?

—Naturalmente; si tuviera su resurrección una fuerza vital positiva, tanto por la presentación de un repertorio libre de perniciosos exclusivismos, cuanto por la depurada calidad de las representaciones bajo el triple aspecto vocal, instrumental y decorativo.

Don José Subirá acaba de dar una soberbia lección de sencillez, sinceridad y esa acusada cultura que se aprecia en cada una de sus frases, en la elegante expresión de su desnuda palabra.

RADIO POPULAR

RONDA POETICA A MALLORCA

Radio Popular de Mallorca comenzará a emitir el próximo lunes, día 17, a las 6'30 de la tarde, una serie de doce programas titulados "Ronda Poética a Mallorca", consistentes en una visión del paisaje, del contorno, el folklore, la historia y la anécdota de Mallorca, a través de las más bellas páginas que, sobre la isla, han escrito os más ilustres literatos nacionales y extranjeros. Cada uno de los programas constituirá una unidad en sí mismo, y desarrollará un aspecto de la Roqueta. La hilación radiofónica de los textos, así como la selección de los mismos —el guión técnico— ha sido escrito por D. David Guerrero, Redactor Radiofónico Jefe de la Emisora. En el transcurso de estos programas, aparecerán textos, los más sublimes, de Joan Alcover, Francis de Miomandre, Bernhard Kellerman, Luis Ripoll, Miguel de los Santos Oliver, Rubén Darío, Santiago Rossinyol, José Pla, Lorenzo Riber, Miguel de Unamuno, Costa i Llobera, Marqués de Lozoya, J.M. Salaverría, Azorín, Eugenio D'Ors, George Sand, M. Verdaguer, Juan Ponet, Mariano Villangómez y otros. Cada uno de los programas llevará su título individual, como resumen de lo que ha de desarrollarse a través de las ondas. Algunos de estos títulos son "La Isla de la Calma", "Recorrido Romántico por la Palma de antaño", "La Cornisa de Mallorca", "La Mallorca de Piedra", "Magia Subterránea", "Un Arbol que el Corazón venera", "Mallorca baila" etc

Sonda Poética a Mallorca —que no se ciñe únicamente a textos en verso— será un programa turístico-literario de gran calidad.

Puerto

DEBIDO AL MAL TIEMPO, VARIOS BUQUES TUVIERON QUE REGRESAR A PALMA

Otros (los pailebotes), esperan desde hace días para salir

Ayer, en la última jornada de la semana, descendió considerablemente el tráfico de entradas y salidas. Si en los días anteriores eran una media de trece a quince los buques que nos visitaban, ayer se redujo a tan solo nueve, correos de la Trasmediterránea incluídos.

Lo más destacable de la jornada de ayer, como en toda la jornada fue la nieve que cayó por la madrugada, y que en algunas zonas del puerto se mantuvo hasta bien entrada la mañana.

Por lo demás, repetimos, fue una jornada de poco interés. En los muelles de San Carlos entró el «Jorge Juan», de nuestra Marina de Guerra.

ENTRADAS

Así pues, los buques llegados ayer a los distintos muelles palmesanos fueron los siguientes:

«Ciudad de Compostela», llegado desde Barcelona, con pasaje y carga general «Ciudad de Granada», procedente de Valencia, con pasaje y carga general. «Usola», desde Ceuta con carga general. «Usola», desde Bilbao, con carga general. «F. Ferrer», procedente de Valencia con carga general. «Soton», también desde Valencia, con carga general. «Maestrín», llegado de Barcelona, con carga general. «Manetto», desde el Puerto de Santa María, con carga general.

ARRIBADAS

Como ya hemos venido diciendo en los últimos días, el estado del mar deja bastante que desear, registrándose fuertes marejadas. Aunque los buques de mayor tonelaje, hasta el momento por lo menos, hayan entrado y salido de nuestro puerto con casi normalidad no ocurre otro tanto con las embarcaciones más pequeñas.

Ayer mismo, sin ir más lejos, tres buques, las «Mariposa», «River» y «Playa Real», que habían salido de Palma hacia diversos puertos, tras unas cuantas millas de navegación, y en vista de que el mar no estaba para bromas, tuvieron que regresar al abrigo de nuestros muelles y esperar mejor ocasión.

A LA ESPERA

Y si los antes citados probaron fortuna, saliendo de los muelles, no les ocurre otro tanto a los pequeños pailebotes que, desde hace varias jornadas, con sus respectivas cargas en sus bodegas, tienen, se ven obligados a que mejore el tiempo.

Y lo mismo, claro, a muchas embarcaciones de pesca. En una palabra, que el mal tiempo está entorpeciendo la normalidad en nuestro puerto.

LA SEMANA

Las mercancías desembarcadas durante los siete días de los que estamos hablando han sido, en su casi totalidad, lotes de carga general que habían sido tomados en puertos españoles. De trasatlánticos tuvimos al búlgaro «Varna», que nos visitará nuevamente el próximo día 27, y de buques de guerra extranjeros, tres unidades de la Marina de Guerra U.S.A.

No ha sido pues, la semana, de un gran interés, pero se tiene que tener en cuenta que nos encontramos en esas semanas invernales en las que el tráfico se suele reducir, prácticamente a las entradas y salidas de toda esa serie de cargueros harto conocidos.

ESTADO DEL MAR

La previsión del estado del mar valedera para el día de hoy en el archipiélago balear es: Marejada o fuerte marejada.

HERNIADO

¡SU HERNIA CRECE!

Y le molesta porque no está bien contenida Evítelo adquiriendo nuestro modernísimo *«Obturador Automático»*, único sin correas ni tirantes bajo nalgas que adaptándose como un guante contendrá y reducirá totalmente su hernia. Garantizados por cinco años. Construcción exprofesa para cada caso bajo presc. fac. Para baño, también tenemos obturadores de caucho, invisibles, lavables y sin hebillas. Demostraciones gratuitas en PALMA DE MALLORCA, los días martes 18, miércoles 19, jueves 20, viernes 21 y sábado 22, en nuestra Delegación, calle Lonjeta, 13, 2.º (travesía calle Sindicato), de 9 mañana a 2 tarde y horas convenidas, teléfono 215140 INSTITUTO ORTOPÉDICO «ESPAÑA», miembro de la Agrupación Nacional de Técnicos Ortopédicos. Casa Central en Barcelona. (C. C. S. 17.021).

LUIS GARAU SASTRE

LUTRESA

(Carnes frescas y congeladas - Despojos - Embutidos)

SE COMPLACE EN PARTICIPAR A SUS DISTINGUIDOS CLIENTES Y AMISTADES EN GENERAL, LA PROXIMA INAUGURACION DEL ESTABLECIMIENTO FRIGORIFICO PROVISTO DE SUPERMERCADO Y SALA DE DESPIECE, EN MAHON, CALLE DUQUE DE GRILLON, 14.

AL MISMO TIEMPO OFRECE SUS SERVICIOS EN MALLORCA, MERCADO DEL OLIVAR, ptos. 21 - 36 - 38 - 39, TELEFONO: 22 12 37

OFICINAS Y ALMACEN FRIGORIFICO:

CALLE CAP. FUSTER ROSSIÑOL, 63. - Teléf. 25 62 12
PALMA DE MALLORCA

Número ilimitado de plazas

LICENCIADOS FACULTAD
PERITOS
MAESTROS
OFICIALES MILITARES
PROFESORES MERCANTILES

Convocatoria para incorporación a los Colegios Oficiales de Agentes de la Propiedad Inmobiliaria. Profesión libre de inmensas posibilidades. Compatible con cualquier actividad, excepto cargos directivos del Ministerio de la Vivienda. NUMERO ILIMITADO DE PLAZAS. Edad 21 años (sin límite máximo) Ambos sexos. Título: Licenciado en cualquier Facultad o Escuela Especial (de Grado Superior o Medio), Profesor Mercantil, Maestro Nacional, Oficiales Militares (graduación mínima de Teniente). En ¡¡SOLO UNOS MESES!! estará en posesión del TITULO DE AGENTE DE LA PROPIEDAD INMOBILIARIA que le confiere el derecho a ejercer la actividad específica del mismo: una nueva orientación de su actividad en un sector económico de inmensas posibilidades.

Próximo a finalizar plazo presentación instancias, solicite URGENTEMENTE (HOY MISMO), sin compromiso alguno, amplia y detallada información, adjuntando DIEZ pesetas en sellos de correo para franqueo, a ADAMS; Sagasta, 23. - MADRID (4).

M.C.D. 2022

«Pequeños Anuncios»

DOMINGOS Y MARTES: A 2'50 ptas. palabra - Mínimo 10 palabras
MIERCOLES A SABADOS: A 2'- ptas. palabra - Mínimo 10 palabras

Se reciben en: **Agencias de Publicidad** y Paseo Mallorca, 29 y por Teléfs. 235710 y 231177

BOLSA INMOBILIARIA

Sección exclusiva para agentes de la Propiedad Inmobiliaria

VENDO finca 24 cuarteradas en Consell. Terreno completamente llano. Apto para huerto. Casa y pozo. Precio: Tres millones quinientas mil pesetas. Facilidades.

VENDO diez mil m2. en Algaida con dos casas. Una reformada y otra nueva. Cercado de pared. Carretera asfaltada. Precio: Trescientas cincuenta mil pesetas.

TRASPASO entresuelo con teléfono en Plaza Pío XII, de cien m2. Apto cualquier negocio. Alquiler cinco mil doscientas mensuales. Precio traspaso: Ciento cincuenta mil pesetas al contado

VENDO piso cuarto en calle Aragón. Tres dormitorios con armarios. Cocina bien amueblada. Baño completo y aseo con ducha. Sala comedor con chimenea. Mucho sol y buena orientación. Precio: Setecientas cincuenta mil pesetas: Entrada ciento cincuenta mil y resto en diez años.

Oliver mateu

Avda. Jaime III, 135, 3º - Tels. 210640 - 210641

PISO CAPITAN CRESPI: 3 dormitorios, exento, 375.000, con 125.000 entrada, resto mensualidades. Otro Alférez Gralla Lladó: 380.000, entrada 100.000, después 4 mil mensuales. ALEIX. Plaza Rastrillo, 9, 2º. 223971 (28)

ATENCION Empresas Carpintería: Verdadera oportunidad, por precio solar, vendo nave adaptada, dotada todas máquinas modernas y accesorios, propio fabricación series. ALEIX. Plaza Rastrillo, 9. 2º. 223971. (26)

¡¡PROPIETARIOS!! ROGAMOS ofertas de pisos en alquiler y venta. ALEIX. Plaza Rastrillo, 9, 2º 223971. (15)

VENDO CHALET Son Granada: 2 plantas, nuevo, vista mar, garaje 1.300.000 ALEIX Plaza Rastrillo, 9, 2º. (16)

ULTIMA NAS DE VENTAS! ENTRADA 150.000 RESTO A 10 AÑOS Información y venta en el propio edificio: Rubén Darío (esquina Obispo Campins) Portería 21

VENDO apartamento, Ca'n Pastilla; tres dormitorios, completamente nuevo; precio 650.000 ptas.; facilidades. FINCAS RIERA JAUME; Conde Sallent, 47. (18)

VENDO chalet señorial en Ca'n Pastilla. FINCAS RIERA JAUME; Conde Sallent, 47. (12)

PISO, fachada calle Aragón, altura Plaza Pedro Garau, tres dormitorios. Vende FINCAS JULIA; Jaime II, 44. (16)

PISO CALLE TENIENTE TORRES: nuevo, terminado, cambiaría por local zona Blanquerna o vendería. PISO LA SOLEDAD: dos dormitorios, exento, precio: 285.000; entrada: 125.000, resto pequeñas mensualidades. ALEIX; Plaza Rastrillo, 9, 2.º. 223971. (32)

SE ALQUILA PISO

AMUEBLADO, a 100 mts. de la Plaza Gomila, completa tranquilidad, mucho sol, jardín, de dos dormitorios dobles, gran sala-comedor con chimenea y diván cama, cocina y baño completo, etc. — Infórmese en: *«INAGIN» INMOBILIARIA* Calle Padre Bartolomé Pou, 103.

Hipotecas

PRESTAMOS Hipotecarios. Gestionamos con garantía y eficacia. ROSSELLO Avenida Alejandro Rosselló. 103 (12)

500.000 PTAS colocaría en primera hipoteca sobre finca rústica o urbana Agencia ALZINA Jaime II, 32, tardes. 214147 y 214663 (20)

HIPOTECA. PRESTAMOS con rapidez economía Beltrán Valázquez cinco

Traspasos

TRASPASO tienda artículos limpieza y revistas, con vivienda. Económica. Razón: esta Administración (12)

TRASPASO BAR TIVOLI, inmejorable situación turística de San Agustín Cabo Martorell Roca 15 300.000 Ptas. (15)

TRASPASO por no poder atender tienda artículos limpieza, perfumería Teléfono 213854 por las mañanas; teléfono 221021 tardes (18)

TRASPASO bares con y sin vivienda, y carnicería con vivienda. Agencia QUETGLAS. Telf. 224660. (14)

SE VENDE negocio souvenirs y local pleno rendimiento. Carret. Andraitx, km. 7'5, Roca Marina (Cas Catalá). Tardes. (17)

TRASPASO tienda Cala Mayor, buenas condiciones. Telf. 210757 - 237173. (10)

SE VENDE o traspasa bar calle Alférez Llobera Estades, 22. (10)

TRASPASO barbería bien situada Informes: Bmé. Torres, 95. (10)

TRASPASO bar, precio inventario, por marchar a la península. Calle Soldado Isern Comas, 42. Telf 255016. Camp Redó (18)

TRASPASO pastelería por no poderla atender con facilidades. Informes: 230897 (10)

SE TRASPASA tienda de comestibles Plaza San Francisco Javier, 18. Teléfono 226478 LA SOLEDAD (14)

TRASPASO garaje céntrico pleno rendimiento, equipado, engrase, lavado; facilidades Teléf 225451 (11)

TRASPASO colmado con vivienda, buen precio. Informes: Telf 251871 (10)

TRASPASO local para negocio, precio 60.000 Calle Temple, 2 Informes: Calle Cap Cristóbal Real, 34, 4º Telf 217102 (17)

SE TRASPASA tienda comestibles y lechería: mucha clientela. Calle Pico de la Veleta, nº 6. Son Gotleu Razón en la misma (21)

SE TRASPASA taller de planchistería Informes Teléfono 252621 (10)

TRASPASO tienda; da dos calles: Rous Maroto, 33, y Puigdorfila, 27 (zona Correos) Informes: Manuel Guasp, 25 1.º Teléfono 215895 (20)

CAMBIARIA céntrica pensión en Palma (22 plazas) por finca rústica piso apartamento o local comercial Telf 225342 (17)

SE TRASPASA bar con vivienda y jardín, doy facilidades Informes: Flecha Felipe Crespí, 12 Son Cotoneret (14)

TRASPASO peluquería señoras con vivienda Razón: de 4 a 7'30 Tel. 231581

TRASPASO local grande muy céntrico, apropiado cafetería. Informes: VALENTI, Muntaner, 4. (11)

TRASPASO nuevo bar-bodega en zona turística, precio coste, operación rápida. Pedro Quintana, 12 Coll d'en Rebassa. (18)

SE VENDE peluquería señoras, facilidades. Informes: de 20 a 21, calle Misión, 82, Entlo. (14)

TRASPASO local, esquina Balmes - Eusebio Estada. Informes: Alférez Gralla Lladó, 70. (11)

CARNECERIA MODERNA, totalmente instalada: Buenas ventas, alquiler mínimo, Vivero. ALEIX; Plaza Rastrillo, 9, 2.º (14)

OCASION, traspaso piso céntrico; mucho sol. Harina, 7, 2.º, 1.ª (10)

SE TRASPASA espartería y calzado económico por valor del género. Informes: Reyes Católicos, 328. (14)

OPORTUNIDAD

Traspaso bar restaurante 1ª línea Playa Palma. Informes: Calle García Ruiz, 185. Lluchmayor.

TRASPASO

LOCAL ALQUILER MODICO, en calle Conquistador. — Informes: Telf. 222948.

Solares y Terrenos

EN CA'N PICAFORT, vendo solar con pinos, lindante con carretera. Jerónimo Rosselló, 78 (13)

EN COLL DE'N REBASSA, vendo solar 700 metros, buena situación para edificar Trato directo. Facilidades: Jerónimo Rosselló, 78. (18)

VENDO 1.000 metros terreno a 60 ptas. metro, propio chalet, 15.000 entrada, 2.000 mensuales. Francisco Martí Mora, 21 (18)

VENDO solar Rotes Velles 3.324 m2., 750.000 ptas. Gestoría Ferrari Inca Teléfono 329 (13)

GENOVA: Vendo solar, 705 m.²; vista del Castillo y Bahía. Construcciones medio hecho. Informes: Cross, «SON FONT»; Camino del Tranvía, 47 -- 49, GENOVA 23 63 62. (24)

VENDO solares en Portals Nous, Palma Nova y Paguera. Agencia QUETGLAS Telf. 224660. (13)

SOLAR de 1.640 m2. en La Vileta, vendo por 750.000 ptas. dando facilidades. ROSSELLO. Avda Alejandro Rosselló, 103. (18)

VENDO solar o derechos edificación, 340 metros, en Son Dameto de Baix. Teléfono 222976. (14)

¡CONSTRUCTORES! ¡INVERSIONISTAS! En zona San Agustín se vende solar de 380 m.², 10 mts. fachada Calvo Sotelo y 10 fachada calle Cabo Martorell Roca, con unos 36 de fondo. Apto para locales negocio y apartamentos o residencia. Precio 3.500.000 pesetas. Teléf 231622. (43)

VENDO solar 600 m2. en Valldemosa Tel 221807 (10)

VENDO solar Playa de Palma zona tranquila, luz, agua, alcantarillado, pinos, a 300 metros mar. Magnífica vista, 618 m2., facilidades. Teléfono 236334

VENDO parcela de terreno propia para ser urbanizada en zona cercana a Palma, lindante con el mar y grandes vías de acceso. Informes: Sr. Bennasar; calle Lugo, 4. Palma. (29)

VENDO SOLAR

en Urbanización Bellavista. Vista panorámica. 2.080 m2. Telf 214901.

VENDO SOLAR

en el Vivero. 3.250 m2 Telf 214901.

VENDERIA

en primera línea en el Arenal, de 500 a 1.000 metros. — Informes: Teléfono 320 — Inca.

EN CALA SAN VICENTE

VENDO SOLARES URBANIZADOS CON AGUA, LUZ, ETC. DESDE 100 PTAS. M2. FACILIDADES DE PAGO.
INFORMES: J. ANSELMO CLAVE, 14, 5º, 2ª. TELEFONO. 224926.

Locales

ALQUILO LOCALES: desde 1.750 ptas. ALEIX. Plaza Rastrillo, 9 2º. 223971. (11)

VENDO local nuevo para almacén, industria o negocio, planta y bajos comunicados, 500 m2. a estrenar, zona Molinar. Precio interesante. Telf. 224789. (22)

ALQUILO local cuatrocientos veinte metros cuadrados, calle Teniente Lizazoain Llamar Tel 223307, mañanas. (13)

VENDO o ALQUILO local 287 m2. Avenida Arquitecto Bennasar, 13-15. Tel. 254307.

VENDO local 52 m.², para despacho, en Paseo Marítimo. Edificio Tropic. Informes: ALTURIS. Paseo Marítimo, n.º 133, planta baja. Tel. 237196 - 7 (22)

VENDO local 2 puertas, apto para negocio, 70 m2., en calle Juan Maestre Informes: Telf. 222366 (16)

ALQUILO local o garaje, 517 m.²; fuerza motriz; apto cualquier industria, salida a dos calles, cuatro entradas. Informes: Lorenzo Riber, 64, 1.º (22)

ALQUILO local 120 m2., junto Plaza García Orell. Informes: Telf 222459 (11)

ALQUILO locales calle Martínes de Eslava y calle Sur. Telf. 217189. (11)

VENDO local 218 m2., Reyes Católicos, 274. Daría facilidades. (10)

ALQUILO local de negocio calle Olmos. Informes esta Administración. (10)

SE VENDE local comercial en Urbanización Costa de Andraitx; apto cualquier negocio. Informes: Teléfono 211743. (15)

RENTA LIMITADA

Vendo local 450 m.², excepciones tributarias 20 años. Informes: FEMENIAS, 66.

LOCAL C. ARAGON

núm. 213, de 130 m.² alquilo. Informes: Escultor Galmés, 14.

VENDO

Locales comerciales desde 50 a 850 m.², zona Club Tenis. CONSTRUCCIONES PERELLO Zanoguera, 14, 1º Teléfono 21 25 40.

VENDO PRIMERA PLANTA

(370 m.²) toda una nave, en Reina Esclaramunda, a 30 m. calle San Miguel. Apta para oficinas, despachos.... — Informes: Teléfono 21 49 01

Fincas

COMPRO CHALET desde Cala Blava a Santa Ponsa, 300.000 ptas. contado, resto plazos. 3 dormitorios. Teléfono 253009, mejor de 3 a 5 (22)

PARTICULAR vende PINAR muy tupido, extensión hasta 160 cuarteradas con dos kilómetros tachada mejor carretera Mallorca. Informes: Tel. 216605. Hasta 11 mañanas. (22)

VENDO finca trece cuarteradas en Binisalem, cuatro mil metros, granjas y pocilgas, riego aspersión, cinco cuarteradas, almendros, cereales y casa con dos cocinas separadas, treinta y cinco caballos eléctricos con sus motores. Facilidades Venta de pisos y locales en Palma. Razón: Francisco Fiol y Juan, 39, 1º, 2ª. (48)

VENDO casa con 1/2 cuarterada de tierra a 5 kms. de Palma, con agua y luz Agencia QUETGLAS. Teléfono 224660. (19)

VENDEMOS 65 cuarteradas, cerca Campos, con agua, casa. BELLVER. Teléfono 22 37 49. (11)

VENDO 2 cuarteradas, almendros y algarrobos, a 3 kilómetros Playa Santa Ponsa, juntas o separadas. Informes: San Joaquín, 39, 3, 2. (20)

VENDO finca muy céntrica, 3.000.000 ptas. Informes: Telf. 254820. (10)

VENDO ote 4º piso vacío, por 700.000, exento contribución Calle Cap Cristóbal Real, 34 Tel 217102 (17)

VENDO finca con casa lujo cerca Palma (Rafal) árboles frutales, agua tres clases, electricidad normal y fuerza motriz, dos garajes (cabida 6 coches) casa aparte para jardineros o para servicio Extensión total: 2.500 m2 Para informes detalladas: Platería 52-54 Joyería José Miró (43)

EN BUÑOLA, vendo finca libre, 3 1/2 cuarteradas, cercada pared, buena vista, casa payés grande con 2 plantas, 5 habitaciones, cisterna, almendros y algarrobos. Trato directo. Jerónimo Rosselló, 78. (28)

VENDO o CAMBIO

por piso en Palma, 4 cuarteradas, fachada carretera Pollensa (pinos, encinas y tierra cultivable). Tl. 214901.

VENTA DE PISOS

a largos plazos en varias zonas de Palma. Entrada desde 50.000 ptas — Informes Calle General Ricardo Ortega 77-B.

Alquileres

SE ALQUILA, de marzo a septiembre, casa planta baja amueblada, 3 dormitorios, 2 terrazas, frente playa Cala Gamba. Informes: Telf. 227023 y 227302. (23)

ALQUILO piso amueblado dos habitaciones, comedor, terraza, calefacción, etc., vista mar y bosque. Parking. Dos de Mayo, 21. Terreno. Telf. 237435. (21)

ALQUILO bar - residencia, pueblo turístico montaña. Sin traspaso. Tel. 222143, noches. (11)

SE ALQUILA despacho Paseo Marítimo. Informes: Teléfono 230965. (10)

PISO cerca Plaza Fleming, con teléfono, frigorífico, lavadora, 3 camas, mucho sol 4.200 ptas. Tel. 252649. (16)

NECESITO para alquilar, chalet amueblado en zona Las Maravillas o Sometimes para 4 meses verano. GONFIE. San Miguel, 56, 1º Telf. 225530. (22)

ALQUILO 4º piso céntrico, 2 habitaciones. Informes: Teléfono 223128, horas de oficina. (12)

ALQUILO planta baja amueblada, entrada por 2 calles, jardín, sótano, 3 dormitorios, etc. Telf. 216441. (16)

PARTICULAR alquilo apartamento para 4 personas, en San Agustín. Amueblado, calefacción, garaje y piscina. Situación privilegiada. Solo por 5.000 ptas. Tels. 224892 y 227114.

PARTICULAR. Alquilo chalet en Paguera, amueblado, sin estrenar, con 5 camas. A 200 m. de la playa. Situación privilegiada, con cuarto de baños, aseo y chimenea. Para todo el año, 6.000 pts. mensuales. Tels. 224892 227114.

ALQUILO piso junto Plaza Toros. Informes: Doctor Ferrán, 71, 1º. (10)

NECESITAMOS pisos, apartamentos, chalets, en alquiler; todas zonas y precios APARVILLA; calle Berengario de Tornamira. 31. Teléfono 210803 (18)

INTERESAN para alquilar pisos con o sin muebles CARDELL. San Felipe Neri, 44. Entlo. Tel. 221937. (16)

INTERESANTE para hoteles dispongo 17 habitaciones dobles, con lavabos correspondientes; zona Santa Eulalia. Cedería como anexo, según condiciones. 214537. (19)

SE ALQUILAN dos despachos en Avenida Jaime III, juntos o separados, aptos para negocio u oficinas, calefacción centralizada, fuerza motriz. Informes: Teléfono 210832. (22)

ALQUILO APARTAMENTOS amueblados reducidos en Palma y Ensanche desde 2.500 ptas. Agencia GRAU. San Miguel, 101, 1º. (17)

SE ALQUILA piso sin muebles, Paseo Mallorca. Teléfono 235768. Alquiler 4.500. (12)

SE ALQUILA piso céntrico 3 habitaciones y galería, Calle Vecindad, 2. Informes: calle Baratillo, 2, 2º. (16)

ALQUILO apartamento temporada 7 meses en Arenal, con teléfono, cerca Hotel Don Juan. Habitación doble, frigorífico, etc. Teléfono 250084. (21)

ALQUILO PISO amueblado en travesía Jaime III zona 31 Diciembre, chalet con jardín y garaje en zona Son Armadans y otras situaciones. Agencia GRAU. San Miguel, 01 1º (30)

SE ALQUILA chalet a la orilla del mar, en Ca'n Pastilla, propio para bar restaurante, etc., con amplias terrazas y jardines Teléfono 215074 (22)

PISOS apartamentos chalets, con y sin muebles alquilamos todas zonas APARVILLA Calle Berengario de Tornamira 31 Telf 210803. (18)

SE ALQUILAN pisos amueblados y sin muebles, con vista «Huerto del Rey» Informes: Mar 49 de 3 a 4 tarde (16)

ALQUILO pisos sin muebles 2.500 ó cochera 1.500 Informes: San Joaquín 39 3º 2ª (14)

SE ALQUILA PISO Huesca, 48 (10)

FINCAS RIERA JAUME Alquiler de pisos, chalets y locales. Conde Sallent 47, Telf 224542 (14)

ALQUILO pisos sin muebles, céntricos, dormitorios, 3.000 VALENTI Muntaner, 4 (11)

CA'N PASTILLA: Se alquilan locales para tiendas, bien situadas Telefonear: 221686.

ALQUILO pisos desde 2.5000 pesetas Informes: VALENTIN Muntaner 4 (10)

SE ALQUILA apartamento, confort; zona tranquila; calefacción central. Teléfono 23 12 85. (10)

ALQUILO local de negocio en El Terreno. Informes: Antonio Marqués Marqués, 50, pral., 2. (14)

PAGUERA alquilo y vendo magníficos locales primera línea Telf 252580 (10)

EN SON ROCA alquilo locales aptos para cualquier negocio Informes. Teléfono 23 71 60 (12)

PROPIETARIOS. AGENCIA FERNANDEZ ofrece sus servicios toda clase de alquileres Plaza Santa Catalina Thomás, 51 Teléfono 216680 (17)

ALQUILO APARTAMENTOS desde 2.000 pesetas. Agencia Fernández Plaza Santa Catalina Thomás, 51. Teléfono 216680 (14)

AGENCIA FERNANDEZ. Pisos sin muebles para alquilar Plaza Santa Catalina Thomás, 51. Teléfono 216680. (14)

Inmobiliaria BAUZA

Avda. Gral. Primo de Rivera, 35 — Tel. 214162

Zona Plaza Toros: Sobreáticos con una maravillosa vista. 2 dormitorios dobles, baño completo, dos estupendas terrazas, galería, etc. Precio: 450.000 Ptas. Facilidades: 50.000 Ptas. de entrada y 3.000 Ptas. mensuales intereses incluídos

Zona Bar Güell (C/. Aragón): Pisos con 3 dormitorios, cocina y baño completo alicatados hasta el techo, todas las dependencias exteriores, mucho sol. Precio: 500.000 Ptas. Facilidades: 100.000 Ptas. de entrada y 3.000 Ptas. mensuales intereses incluídos.

Zona Jaime III: Pisos con 4 dormitorios, baño y aseo, acabado de primera, EXENTOS CONTRIBUCION. Precio: 900.000 pesetas. Facilidades: 3 años.

Blanquerna: Estupendos pisos de 150 m2., con 4 dormitorios dobles, gran sala-comedor con chimenea, baño y aseo, pintados, excelente terminación. EXENTOS CONTRIBUCION. Precio: 975.000 pesetas. Facilidades: 5 años.

Avenidas: Piso con 4 dormitorios, 2 baños completos y aseo, cocina completamente amueblada, calefacción a gas ciudad, pintado, acabados de primera clase. Precio: 1.400.000 Ptas. Facilidades: 7 años.

OFERTA ESPECIAL: 5º piso señorial en las Avenida a estrenar, con 3 dormitorios, baño y aseo, armarios empotrados, calefacción central, etc. Precio: 1.090.000 Ptas. Facilidades: SIN ENTRADA. 14.000 Ptas. mensuales.

EL PROBLEMA DE LA VIVIENDA RESUELTO CON INMOBILIARIA BAUZA

AVDA. GRAL. PRIMO DE RIVERA, 35

Estupendos pisos completamente pintados, con 2, 3 y 4 dormitorios, sala-comedor, cocina, baño, aseo, armarios empotrados, etc. etc.

Con 2 dormitorios: 68.750 ptas. de entrada, 25 meses a 2.860 ptas. Resto: 1.500 ptas. mensuales. Precio: 275.000 ptas.

Con 3 dormitorios: 75.000 ptas. de entrada, 24 meses a 3.125 ptas. Resto: 1.600 ptas. mensuales. Precio: 300.000 ptas.

Con 4 dormitorios: 112.500 ptas. de entrada, 25 meses a 4.690 ptas. Resto: 2.425 ptas. mensuales. Precio: 450.000 ptas.

Entrega garantizada por Seguro Bancario: 31 de Agosto de 1969. Contratación y garantías conforme a la Ley 57/1968. Entidad avalista: Banco Central. Cuenta especial núm. 6.132 en el citado Banco.

"APROVECHE NUESTROS PRECIOS DE INVIERNO" con vista a las vacaciones veraniegas, compre uno de nuestros apartamentos a 10 mts. de la playa con 2 dormitorios, dobles, y armarios empotrados, cocina, baño completo, sala-comedor con terraza, gran jardín y aparcamiento individual, incluído en el precio. ¡¡POR SOLO 90.000 PESETAS ENTRADA!! y 4.000 pesetas mensuales.

"PISOS CON TRES DORMITORIOS" sala-comedor, baño completo, balcón y galería, PRECIO: 340.000 Ptas. ENTRADA: por la ínfima cantidad de 80.000 Ptas. RESTO: 1.825 Ptas. mensuales interés incluído.

"MAGNIFICOS CHALETS" con 3 dormitorios, sala-comedor con chimenea, cocina, gran terraza, jardín, PRECIO: 1.100.000 Ptas. FACILIDADES DE PAGO EN 3 AÑOS.

Informes: "INAGIN" calle Padre Bartolomé Pou, 103.

Inagin

M.C.D. 2022

«Pequeños Anuncios»

DOMINGOS Y MARTES: A 2'50 ptas. palabra - Mínimo 10 palabras
MIERCOLES A SABADOS: A 2'- ptas. palabra - Mínimo 10 palabras

Se reciben en: **Agencias de Publicidad** y Paseo Mallorca, 29
y por Teléfs. 235710 y 231177

BOLSA INMOBILIARIA

Alquileres

SE ALQUILA piso con ascensor y fuerza motriz. Pasaje Ca'n Faxina. 76 (10)

¡OCASION, SON GOTLEU! Alquilo pisito amueblado, nuevo, gas ciudad, antena televisión, termo, radio, cocina, etc.; máximo confort. 2.500'— mensuales. Matrimonios con hijos, abstenerse; seriedad absoluta. Teléfono 233659. De 1 ½ a 4 tarde. (32)

ALQUILO despacho céntrico con teléfono. Informes: General Mola, 6 (portería). (10)

ALQUILO piso amueblado, tres dormitorios. 3.500 pesetas. FINCAS RIERA JAUME; Conde Sallent, 47. (13)

ALQUILO piso amueblado, tres dormitorios; 2.600 pesetas. FINCAS RIERA JAUME; Conde Sallent, 47. (13)

ALQUILO CENTRICOS: Desde 2.000. ALEIX; Plaza Rastrillo, 8, 2.º. 223971. (10)

ALQUILO AMUEBLADOS, con-sin teléfono. ALEIX; Plaza Rastrillo, 9, 2.º. 22 39 71. (11)

AHORA EN VENTA, parkings individuales en la céntrica calle Reina Esclaramunda. 50.000'— pts. entrada; resto 5.000 mensuales. APARVILLA INMOBILIARIA. Tel. 210803. (21)

ALQUILO

1er. piso grande, casco urbano, ideal para inmobiliaria, oficinas seguros, escuelas chófer, exposiciones, etc. Admito colaboración. Teléfono 224720

PROPIETARIOS

NECESITAMOS:
— Casas de campo
— Apartamentos
— Pisos
— Villas

CON O SIN muebles. Cualquier situación. Alquilamos a nacionales y extranjeros.

Agencia BELT

Calle Velázquez. 38. 2º. Tel. 222211.

Casas y Pisos

PLANTA BAJA. Vendo, propia para reedificar, tiene jardín, agua. gas, electricidad. Trato directo. Teléfono 233500. (15)

VENDO piso terminado en General Riera, de 3 habitaciones, sin pintado, entrada 125.000, resto en 10 años. Telf. 235155

COMPRARIA piso antiguo zona Son Alegre o Son Armadans, pagaría casi al contado. Telf. 234955. (15)

PISOS EN VENTA. Zonas: Avenidas, Hospital Militar Cine Capitol Plaza Hornabeque. Santa Catalina Son Armadans Paseo Marítimo etc APARVILLA calle Berenguer Tornamira 31 21 08 08 (24)

VENDO piso nuevo junto Plaza de Cort, cuatro dormitorios. Agencia QUETGLAS. Telf 224660 (13)

VENDO plantas bajas y chalets en diferentes zonas. Agencia QUETGLAS Teléfono 224660 (12)

ATICO EN JAIME III 2 dormitorios, gran terraza Calefacción, libre de contribución, vendo con facilidades. ROSSELLO Avenida Alejandro Rosselló 103 (20)

VENDEMOS pisos 4 dormitorios, terminados, cerca Plaza España, Plaza Hornabeque y Avenidas desde 625 mil pts BELLVER Teléfono 223749 (18)

VENDO pequeño chalet a nueve km. Palma junto carretera; 150.000. entrada y resto 7.000 mensuales Teléfono 225744 (16)

URGE vender apartamentos amueblados en Palma Nova y Paseo Marítimo Palma Telf. 213283 y 234492 (15)

VENDO 7º PISO calle Francisco Sancho 11 Informes Telf 231218 (10)

VENDO o cambio por pisos en Palma casa señorial en Muro. Razón Tel 225466 (14)

PARTICULAR vende piso en calle Aragón frente Casa Bibiloni. Informes Mateo Obrador. (13)

CALLE VELAZQUEZ: Vendo piso moderno unos 130 m2 Exento contribución Facilidades. Informes «Agencia MASCARO» San Miguel 141

SE VENDEN: Pisos de 3 y 4 dormitorios, terminados Precios desde 525.000 ptas Cien mil de entrada Informes: Plaza Santa Eulalia 25. Telf. 215171. (24)

VENDO piso calle Fco. Sancho. Informes: Tel. 251134, de 3 a 5. (12)

PARTICULAR vende gran chalet en Son Roca, a 3 kilómetros de Palma, gran vista, o cambio por pisos en Palma. Informes: Teléfono 235533. (22)

VENDO despacho Paseo Mallorca. Teléfono. Informes: Tels. 237106 - 210787. (10)

VENDO piso en Plaza Hornabeque. Facilidades. Teléfono 230195 Ext. 1220 (10)

PARTICULAR vende primer piso grande, gran terraza; facilidades. Informes: Colliure, 40. 1.º B (12)

VENDO piso terminado, 3 habitaciones, zona Son Cotoner, sin ascensor. 400.000 Informes: Telf 235155. (14)

VENDO pisos de 4 y 5 habitaciones en diferentes zonas Informes: Tel 235155 (13)

VENTA DE PISOS construcción propia Calle Padre Bartolomé Pou 100 (10)

VENTA PISOS Pons y Gallarza. 1º Facilidades (10)

VENDO pisos exentos de contribución junto plaza Pedro Garau Informes Teléfono 235155 (12)

VENDO piso calle Aragón, 3 habitaciones baño, y aseo. Cocina, galería, sala comedor, terraza Entrada: 125 mil ptas. resto 10 años Telf 235155 (22)

VENDO pisos Reyes Católicos llaves mano, 100 000 entrada, resto 4.000 mensuales, intereses incluidos Informes: VALENTI Muntaner 4 (17)

SE VENDE en La Vileta, chalet con 3 dormitorios y jardín calle Oblatas, 33 Informes: Telf 260680. de 9 a 15 horas (22)

PARTICULAR vende piso a estrenar en calle Santiago Ramón Caial Zona Hornabeque Informes: Calle Homero, 22 Ca'n Blau Teléfono 222775 (21)

SE VENDEN dos apartamentos, de dos y tres dormitorios, en Edificio Torre-Mar, Paseo Marítimo. Informes: Tel 211743 (18)

EN PALMA - NOVA

a 20 m. de la Playa, vendo chalet amueblado 4 dormitorios, 2 baños; de 2 calles, comedor, garaje jardín y grandes terrazas. 1.850.000 pesetas. Tel. 22670 y 211718

SE VENDE apartamento, Edificio Sol. Informes: Portería, Edificio Sol, Paseo Marítimo. (11)

VENDO planta, diez habitaciones, antes pensión; piso sin terminar. Jazmín, 73, RAFAL. Los domingos y lunes. (16)

VENDO segundo piso antiguo calle Olmos. Informes: VALENTI. Muntaner, 4. (10)

OCASION: Vendo con diez años facilidades, casa nueve habitaciones, agua, electricidad, junto carretera; 1.500 metros jardín; 60 km. Palma. Francisco Martí Mora, 21. (23)

VENDO

Despachos y Atico. M. Montero
Local y sótano en R. Berenguer III, 21 - 23
Casa en Génova. Tel. 232318

EDIFICIO ALEJO - EL ARENAL

A 150 m. Club Náutico.
Apartamentos de 1, 2, 3 y 4 dormitorios.
Precio desde 390.000 Ptas.
4 años de facilidades de pago.
OLIVER MATEU
El Arenal. C/. General Mola, 2. Tel. 210.

PISOS DE 3 Y 4 DORMITORIOS
50.000 PESETAS CONTRATO

50.000 O 80.000 A LA ENTREGA DE LLAVES. RESTO 10 AÑOS. PRECIO TOTAL PISO 325.000 Y 355.000 PTAS. INFORMES EN LA OBRA. CALLE SARGENTO FEBRER ADROVER ESQUINA TOMAS AGUILO FORTEZA.

BOLSA DEL MOTOR

Motocicletas

SANGLAS, 350 cc., moderna. Servicio Sanglas SALOM. Ricardo Ankerman, 37. (10)

VENDERIA Gimson automática buen estado, precio económico. Informes: Garaje FICOM. Calle Gabriel Maura, 54. Telf 227022. (16)

VENDO Lambretta 150 con sidecar en perfecto estado. precio interesante. Informes: Andrés Torrens. 35, 4º, 3ª. (16)

VENDO Lambretta, 150 c.c., perfecto estado, PM 84.865, contado. Teléf. 225451. (10)

LAMBRETTA LAMBRETTA LAMBRETTA Usadas y a estrenar Todos los modelos. Grandes facilidades pago. Servicio Oficial FRAU LAMBRETTA General Riera, núm 58 (21)

¡OCASION! Vendo Vespas 125 L, color elegir. Verlas: Calle Joaquín María Bover, 63. (13)

HONDEROS, 111, vendo Vespas y Lambrettas, 4.000 y 5.000 ptas. (10)

Automóviles

CUPE PM 110.000: Simca PM 100.000; Seat 850 1500, 600-D, impecables. Facilidades pago. Venta GARAJE METROPOL; Gabriel Llabrés, 20. (20)

comercial mallorca, s.a.

OFRECE en su Salón de Exposición:
SEATS nuevos a estrenar Todos modelos precio Fábrica
AUTOMOVILES NUEVOS CON MATRICULA PM.:
Ford Taunus Hardtop 20 M TS
Triumph Spitfire M K 3, descapotable,
AUTOMOVILES SEMINUEVOS:
Mercedes 250 SE Coupé.
Mercedes 230 S L.
Mercedes 220 S.
Volvo Sport 1.800.
Volvo automático.
Volvo Station Wagon,
Volvo 122 normal
Lancia Fulvia
Vauxall Viva, Nardi,
Innocenti, Fiat 1 100,
Seat 850, Seat 800
Seat 600-D, Seat 600.
Calle PASCUAL RIBOT, núms 62 - 64 (73)

GARAU AUTOMOVILES

Más de 50 coches usados, perfecto estado 24 MESES PLAZO ENTRADA mínima Eusebio Estada 126 Abierto sábados tarde

PROCEDENTES DE CAMBIOS SE VENDEN

Modelo	Matrícula
SEAT 600	PM. 42.025
SEAT 600	PM. 61.453
SEAT 600	PM. 61.717
4-C/V	L. 6.223
DAUPHINE	V. 70.422
DAUPHINE	PM. 41.800
DAUPHINE	PM. 46.094
DAUPHINE	PM. 46.292
ONDINE	PM. 56.107
ONDINE	PM. 71.049
GORDINI	PM. 53.615
GORDINI	PM. 55.381
GORDINI	PM. 61.553
GORDINI	PM. 67.940
GORDINI	PM. 77.486

COCHES USADOS DESDE 20.000 HASTA 60.000 PTAS.

RENAULT

AVDA. GRAL. PRIMO DE RIVERA, 121.

TAPICE SU COCHE por el precio de fundas, rendirá y economizará. Es una oferta de FORMAX Costa y Llobera, 80. (20)

GARAJE LA ISLA. Cambia su coche usado por cualquier modelo Seat nuevo; entrada mínima y máximas facilidades. Entrega inmediata Calle Patronato Obrero, 59

GRUAS SALA
Tels. 214953-212052

GARAGE HASSO'S alquila coches 200 ptas. diarias; más de 5 días, 120 ptas.; más de 9 días 80 ptas. Entrega domicilio. Tel 260219 y 261784 (26)

VENDO 600 de particular a particular, inmejorable estado y condiciones. Teléfono 210210, de 13,30 a 16. (16)

PROCEDENTE DE CAMBIO

SE VENDEN

600-normal	varios
600-D	PM. 67.775
600-D	PM. 67.367
600-D	PM. 69.764
600-D	PM. 88.204
600-D	PM. 88.206
600-D	PM. 88.454
600-D	PM. 88.259
600-D	PM. 91.864
600-D	PM. 98.354
600-D	PM. 101.702
1.500	PM. 68.799
1.500	PM. 75.469
1.500	PM. 85.813
Renault Ond	PM. 64.930
Renault 4-L	PM. 70.707
Chevrolet	M. 523.440
Ford Taunus	PM. 91.420
Ford	PM. 61.664

Coches procedentes cambio desde 17.000 hasta 90.000 pesetas.

FIAT - SEAT DARDER

Rosselló y Cazador, 44.

GRAN OFERTA

Estrene Seat cualquier modelo sin espera ENTRADAS: 600 D, 26.892 ptas.; 850 35.507 ptas.; Coupé, 42.328 ptas.; 1.500 desde 63.990 Incluido matriculación. Seguros pagados 2 años. Aceptamos su coche usado.

AUTO LANER

Honderos, 51

PARTICULAR vendo Ondine perfecto estado o cambiaría con pequeña finca. Margarita Caimari, 35, 1º, 4ª. De 12 a 2. Tel. 225975. (20)

VENDO Seat 600 en buen estado. Informes: San Joaquín, 19. (10)

POR AUSENTARME vendo coche Lancia Flavia año 62 cuatro marchas sincronizadas, los cuatro frenos de disco. Buen estado. Sesenta mil ptas. Arco Merced, 41 (24)

SE VENDE: Volkswagen: 600-D en buen estado o se cambiarían con furgoneta de 300 a 1.000 kgs. Informes: Gilabert de Centellas, 23.

COMPRARIA Citroen Break buen estado Telf. 260513 (10)

VENDO Seat 1 500 Diesel como nuevo Tel 216651, de 1 a 3. (12)

MOSA-BARREIROS
VENDE
Procedentes de cambio
L — 4.
CITROEN AZAN.
600-D, Seminuevo.
600 normal y muchos más.
Extraordinarias facilidades. Carretera Inca, km. 2

GARAJE SEGUI: Alquilen coches 200 ptas. más de 5 días, 120. Vendo coches, 20 mil a 60.000 Admito cambio, máximas facilidades mínima entrada Duquesa de la Victoria, 35. Palma. Avenida de los Pinos, 64 Ca'n Pastilla Tel 225286 (38)

PARTICULAR vende SEAT 600, buen estado. Reina María Cristina, 33, 2.º, 1.ª Mañanas. (12)

PARA SU SEAT: Engrase, Lavados Motor Lavados interiores, Aspirador Cambios Aceite al momento Fiat - Seat, Darder Calle Rosselló, Cazador, 44. (22)

AUTO-CARBURADOR SERVICIO MIRET. Buñola, 27-29 Telf. 256418 (10)

COMPRA VENTA coches GARAJE ESPAÑOL. Aragón, 59 Tel 211619 (10)

CEDO garaje: Ocasión, para mecánico, planchista, autos alquiler etc Calle Antonio Noguera, 29-31 (14)

PARTICULAR vende Seat 1.400-A, 7 plazas. Teléfono 231019. (10)

PARTICULAR vendo Seat 1.400 «Especial», buen estado, 25.000 ptas. Teléfono: 224500 (10)

COMPRARIA TAXI. Informes: Telf. 212854. (10)

TRATO directo, vendo Seat 1.500 en buen estado, inmejorables condiciones. Teléfono 236944 (12)

URGE vender Taxi auto turismo furgoneta Auto-Unión barato. Informes: Café Avenida; de propietario a propietario. De 11 a 3. Teléfono 221047. (20)

VENDO Peugeot 403, 7 plazas. Alfa Romeo 1.900. Varios Seiscientos Simcas PM 102.000. 70.000 ptas Francisco Martí Mora, 21 (19)

VENDO Morris. Mercedes. gas-oil. Chevrolet 9 plazas. 3.000 entrada. Facilidades. Francisco Martí Mora, 21 (14)

VENDO motos Gordini y Seat 600. Aragón, 430. (10)

RESGUARDE su coche de devastadora intemperie; compre su parking individual en la céntrica calle Reina Esclaramunda. 50.000 pesetas entrada; resto 5.000 mensuales. APARVILLA INMOBILIARIA. 210803. (25)

VENDO

Seat 1.500
Seat 1.400 C
Simca 1.000
Renault R--8
Gordini
Ondine
Seat 600 D y Normal
Furgoneta Seat 1.400 B
Furgoneta 2 C.V.
Moto Bucati 200
C/. FAUSTO MORELL, 71
Teléfono 21 58 46

AUTO RADIOS BALAÑA

Se complace en anunciar al público en general su distribución oficial de la muy acreditada marca Italiana

AUTOVOX

Exposición y venta hasta la próxima inauguración de los talleres oficiales en ELECTRO VICTORIA RADIO. — Calle General Goded, 29 y 33 — Teléfono 227899

BOLSA DE TRABAJO

Desean Trabajo

OFRECESE Inglesa - Secretaria cuidar niños, enseñar escribir. BARROSO. Diputación, 300. Barcelona-9. (12)

(447) SE OFRECE chófer 1ª Antonio Alzamora Juares. Calle Mercado, 9, 3º, 5ª. (12)

(438) SE OFRECE maestro albañil para toda clase de trabajo. Información: Calvo Sotelo, núm. 16, Lloseta (15)

(434) JOVEN, de 35 años, carnet de 1.ª especial, con mucha experiencia, desea trabajo con autocar. Teléfono 216651 (16)

(448) BUSCA colocación joven entendido reparación electrodomésticos. Teléfono 21 51 21; Antonio Rodríguez habitación 2. (12)

MATRIMONIO joven mallorquín, él cocinero de oficio con 15 años en hostelería se ofrece para llevar bar cantina o cosa similar; especialidad en tapas variadas y comida mallorquina Informes: Tel. 233421. (31)

Ofrecen Empleo

(444) SE OFRECE chófer carnet 1ª y de taxi. Teléfono 222256. (10)

(508) SE NECESITAN oficiales y peones albañiles. BERNARDO CAÑELLAS SOLIVELLAS. Misericordia, 3-B. Palma. Todos los días, de 7 a 10 noche. (19)

(656) SE NECESITA chica desenvuelta para promoción ventas. Buena retribución. Informes: Archiduque L. Salvador, 118. Tel. 253259 - 256985. (18)

(637) HOTEL BONANZA

PRECISA CAMARERAS Y BOTONES.
TELEFONO: 236046.

(631) SE PRECISAN herreros. Informes: calle Balanguera, 47. De 1 a 3 tarde. (12)

(631) SE NECESITAN oficiales carpinteros y tapiceros. Informes: Calle Balanguera, 47. De 1 a 3 tarde. (15)

(634) MAS VENDEDORES

PRECISA.
FOTO-CINE CASA PLANAS
Para la sección de folletos, postales y material fotográfico.
Sueldo-dietas y comisión.
Edad comprendida entre los 25 y 35 años.
Presentarse de 6 a 8 en calle Montenegro, 24.

(269) SE NECESITA muchacha servicio doméstico, sin cocina. Todo estar. Teléfono 260069. (11)

(646) PROXIMA temporada necesitamos Jefe Recepción, Segundo Jefe Cocina y Lencera. Paseo Mallorca, 172 Despacho, 7. (14)

(650) CHICO para oficina, 14-16 años. Imprescindible nociones mecanografía. Presentarse, lunes en calle San Miguel, 56, 1º. (16)

(662) SE NECESITA oficiala peluquera 1ª. Informes: calle Miguel Pellicer, núm. 17 Peluquería Nicolás. Las Maravillas. Arenal. (15)

(647) URGE dependienta joven con idiomas, artículos de piel. Boutique WINDSOR. Calvo Sotelo, 296 El Terreno. (15)

(583) SE NECESITAN dependientas y aprendizas, para tienda de souvenirs. Teléfono 217615. (11)

(609) PARA IBIZA

se precisan instaladores electricistas, 1º y 2ª oficiales.
Razón: Margarita Caimari. 13.

(666) SE NECESITA aprendiz para trabajos garaje. Automóviles Mut. Pasaje Ca'n Curt, 41-A. (12)

(620) SE NECESITA chico, 14-15 años para recados, en Transportes Miralles. Vía Roma, 6. (14)

(617) SE NECESITAN

Oficiales y Peones albañiles. — Informes:
DRAGADOS Y CONSTRUCCIONES, S. A.
Plaza Hornabeque, núm. 11, 1º, A.

(656) SE NECESITA peón, trabajo jardinería Media jornada. Informes: Archiduque Luis Salvador, 118. Teléfono 253259. 256985. (15)

(642) SE PRECISAN dependientas para carnicería, jornada intensiva. Informes Mercado Olivar, puesto 21 36. Luis Garau. (15)

(612)
SEÑORITA PARA ATENDER TELEFONOS

en oficina inmobiliaria se necesita. Imprescindible amplios conocimientos inglés.
Teléfono 210640.

(570) SE NECESITAN cosedoras, tejedoras y repasadoras oficialas y aprendizas, en Fábrica de Géneros de Punto. Antich, 16. Santa Catalina. (19)

(645) EMPRESA importadora precisa señorita para trabajos auxiliares de oficina y contabilidad, sueldo según aptitudes. Informes: en Teléfono 235934 (18)

(582) NECESITAMOS

PERSONAL FEMENINO para trabajar en Fábrica de Cremalleras. — Calle Juan Crespi, 35, Palma (Sta. Catalina)

491-Mecanógrafa

práctica en correspondencia se necesita en oficina. Presentarse en calle Padre Bartolomé Pou, núm 103.

570 CONTABLE

se necesita en importante empresa. Absoluta reserva. Escribir al núm 230 417 esta Administración.

(651) NECESITAMOS

para promotor de ventas ramo del automóvil, joven dinámico y ordenado, carnet clase B. No es imprescindible experiencia. Escribir de puño y letra dando máximas referencias personales y de trabajo al apartado 592.

(648)
GALLINA BLANCA, S.A.
NECESITA PARA SU DELEGACION EN PALMA DE MALLORCA
AGENTES DE VENTAS

— INMEJORABLES CONDICIONES.
— CARNET DE CONDUCIR DE 2.ª
— DISPUESTOS A VIAJAR.
— EDAD MAXIMA 30 AÑOS
— LIBRES SERVICIO MILITAR.

PRESENTARSE EL PROXIMO MARTES DIA 18 DE FEBRERO, DE 9 A 13'30 Y DE 16'30 A 19'30 HORAS EN

GALLINA BLANCA, S. A.

CALLE JUAN BAUZA, 50 — PALMA DE MALLORCA

M.C.D. 2022

«Pequeños Anuncios»

DOMINGOS Y MARTES: A 2'50 ptas. palabra - Mínimo 10 palabras
MIERCOLES A SABADOS: A 2'- ptas. palabra - Mínimo 10 palabras

Se reciben en: **Agencias de Publicidad**
y **Paseo Mallorca, 29**
y por **Teléfs. 235710 y 231177**

BOLSA DE TRABAJO

LAS EMPRESAS están obligadas a solicitar de las Oficinas de Colocación los trabajadores que necesiten, los que a su vez tendrán obligación de inscribirse como parados cuando hayan de solicitar tal ocupación (Art. 3.º Ley de 10-2-1943). Las infracciones serán castigadas con multas de 1.000 pesetas. PARA LA PUBLICACION DE ANUNCIOS LABORALES ES INDISPENSABLE EL VISAJE DE LA OFICINA DE COLOCACION.

Ofrecen Empleo

(597) **COMYLSA** Empresa Constructora. S. A. necesita oficiales y peones albañiles. Para informes: en los autobuses, que salen a las 6,45 junto al Bar Triquet y Teléfono 224477. (27)

(629) **TALLERES RIPOLL** necesitan oficial 1ª chapista y un soldador. Naranjo, 91. Es Rafal. Telf. 217858.

(559) **SEÑORITA** 25 a 30 años se necesita para atender dos personas quedando en casa. Sueldo y condiciones buenos. Concertar de 1 a 3 y de 7 a 9 tarde, llamando al 253239. (32)

(635) Importante Sociedad Anónima
NECESITAMOS: 3 HOMBRES PARA TRABAJO DE RELACIONES PUBLICAS.
OFRECEMOS: 6.000 PESETAS, MINIMO FIJAS, MAS FUERTES COMISIONES Y PREMIOS.
PORVENIR: ASCENSO RAPIDO DENTRO DE LA ORGANIZACION, PARA LOS QUE DEMUESTREN CONSTANCIA, CAPACIDAD Y COMPETENCIA.
PEDIMOS: FUERTE PERSONALIDAD, AMPLIAS REFERENCIAS Y CULTURA GENERAL.
PRESENTARSE: LUNES, MARTES Y MIERCOLES, EN BROSSA, 18, ENTRESUELO, DE 5 a 6 TARDES.

(573) **SE NECESITAN** peluqueras de primera, manicura, etc. Podrán ganar 2-3 mil semanales. Informes: Caballito del Mar, Cala Millor. Son Servera. (21)

(600) **NECESITAMOS** dependienta y parendiza para tienda en Paguera. Razón: L'ARTISANAT ORIENTAL, Paseo del Mar, núm. 10 Palma Nova. (18)

(602) Se necesita MATRIMONIO
con hija mayor para porterías en Santa Ponsa. — Informes: Avda. Jaime III, 135, Atico 2ª. De 12,30 a 13,30.

(622) **SE NECESITAN** carpinteros y ebanistas. Sueldo a convenir. Calle San Rafael, 265. (10)

(586) **SE NECESITA** 1ª oficiala peluquería. Informes: Calle Miramar, 11, b. De 1'30 a 3. (14)

(650) SE PRECISAN SEÑORITAS PARA CAMPAÑA COMERCIAL
Presentarse a Berengario de Tornamira, 31, entlo. C. (Detrás Jaime III), de 10 a 12 mañanas el sábado y lunes. — Preguntar por el Sr. RIPOLL.

(577) **IMPORTANTE** Editorial precisa visitadores. Sueldo mínimo asegurado. Altos ingresos. Visitas dirigidas. Preferible nociones catalán. De 12 a 1: Sto Domingo, 18, pral, dcha. (23)

(632) **SE NECESITA** chica para cuidar niños. Informes: Telf. 232711. (10)

(477) **CAJISTA** imprenta, 2ª ó 3ª, urge, buen sueldo. Teléfono 253866. (10)

(490) **SE NECESITA** repartidor «LA VANGUARDIA» Gilabert de Centellas, 29. (10)

(621) **SE PRECISA** dependienta para confección y souvenirs en Palma Nova. Abril a Octubre. Preferible nociones idiomas. Tel. 211410.

(658) MENORCA
Caballero o matrimonino con experiencia en ventas. Preferible en Inmobiliaria. Con idiomas y responsabilidad. Indispensable referencias. Se precisa en Agencia Inmobiliaria en Menorca.
Informes: Jaime III, 135, 3º. Tardes.

(543) **PELUQUERIA JUANITA.** Precisa media oficiala, trabajo todo el año, inútil sin referencias. Tel. 232150. Llamar de 8 a 10 noche. (20)

(657) **ALTA PELUQUERIA PARIS COIFFURE»,** Palma Nova. Telf. 216. Se necesita oficialas, media oficialas, aprendizas. Bien retribuídas. (14)

(652) IMPORTANTE EMPRESA
NECESITA ADMINISTRATIVO CON CONOCIMIENTOS DE CONTABILIDAD. LIBRE DEL SERVICIO MILITAR. PRACTICO EN TRABAJOS GENERALES DE OFICINA. DIRIGIRSE POR ESCRITO DE PUÑO Y LETRA, RELACIONANDO EDAD; APTITUDES; REFERENCIAS; ETC., AL APARTADO 468 (CORREOS). (RESERVA ABSOLUTA PARA COLOCADOS). SE DEVOLVERA LA CORRESPONDENCIA QUE NO INTERESE.

(586) **FABRICA CALZADO,** sita en el Polígono de La Victoria, necesita aprendices y aprendizas. Teléfono 256944. (15)

(588) **SE NECESITA** jefe de comedor y personal femenino para conserjería. Hotel Playa D'or. Tel. 260244. (14)

(493) **FALTAN** oficiales carpinteros. Antillón, 167. (10)

GANE sueldo su domicilio, E. M. Cruz. 23. Madrid.

(287) **SE NECESITA** oficial 1ª Carpintería MOLL. Plaza Pedro Garau, 17. (10)

(675) **SE NECESITA** señorita para trabajar en bar. Teléfono 235091. (10)

(661) SE PRECISA REPARTIDOR
PARA CAMPAÑA PUBLICITARIA.
Sueldo interesante.
Presentarse a Berengario de Tornamira, 31, entlo. C. El sábado y lunes de 10 a 12 mañana
Preguntar por el SR. RIPOLL.

(609) **APRENDIZ** de 14 años se necesita en Foto DURAN Olmos, 16.

(341) **SE NECESITA** peluquera con carnet. Calle Teniente Juan Llobera, 49, 2º, 2ª (12)

(557) **SIRVIENTA** con informes. No importa no duerma en casa. Enrique Alzamora, 5, 1º. Junto Cine Balear. (16)

(668) **SE NECESITA** oficial barbero. Blanquerna, 45.

(654) HOTEL DE LUJO
NECESITA CAMARERAS.
Llamar al:
Teléfono 232745, de 10 a 14 horas.

(535) **NOVEDADES BORRELL** Jaime II, 95--97 se precisan aprendizas con conocimientos de idiomas. (13)

(1861) **ALTAN** carpinteros Carpintería Castell. Calle Arzobispo Azpargo número 37. (10)

(659) PERFUMERIA MAGNUS
J. Anselmo Clavé, 5 — Telf. 213823.
Precisa para atender sección ventas, joven, edad máxima 25 años, libre del servicio militar, con aspiraciones de aumentar sus ingresos. — Imprescindible vehículo propio.
Máxima reserva

(581) **VENDEDOR - REPARTIDOR,** chofer primera. Capaz de atender clientela antigua y conseguir nuevos clientes. Preferible conozca el reparto en Bares y hoteles. Ruta desde Cas Catalá a Andraitx. Le damos un buen camión; sueldo y comisión. Trabajo todo el año. ESFRUIT, S. A. Calle Son Ferragut, 51. (45)

(549) **SE NECESITA** Jefe de Recepción Hotel Villamil, hablando y escribiendo inglés y francés correctamente. Inútil si no ha trabajado en hoteles de lujo o 1.ª A en dicho cargo. (28)

(678) **CALZADOS TOLETE.** Plaza Olivar, 38. Necesita dependienta. (10)

(567) HOTEL 1.ª B
NECESITA CAMARERA.
Calle Corp Marí, 40.

(591) **ALTA** Peluquería de Señoras precisa en zona turística Ca'n Pastilla, oficiala primera con carnet, media oficiala y aprendiza. Bien retribuídas. Llamar horas 13 - 20 Tel. 226293. (27)

INDEPENDICESE y **GANE** 20.000 pesetas mensuales aprendiendo SERIGRAFIA, profesión nueva, fácil, de gran porvenir para ambos sexos. Pida folleto gratuito sin compromiso a MATER; Muntaner, 81. Barcelona. (27)

(663) SE PRECISA
Señorita buena presencia, hablando inglés y francés con carnet de conducir. Presentarse en HERTZ — Paseo Marítimo, 123.

(513) **SE PRECISAN** oficiales carpinteros. Informes: Falangista Sastre Juan, 7-9. (10)

(674) **NECESITO** sirvienta dormir en casa. Teléfono 222654. Rover Motta, 2, 3º. (12)

(679) DEPENDIENTAS
para nuestras sucursales precisamos.
Sueldo y comisión. PARIS-PALMA.
Plaza Santa Payesa, 6, de 7 a 8 tarde.

(598) **SE PRECISA** chico para oficina, 14-16 años. Avenida Conde Sallent, 47, entresuelo, izquierda. (15)

(459) **MEDIO OFICIAL** sastre necesita urgentemente Sastrería SIR. Plaza Mayor, 48. (10)

(544) AGENTE DE VENTAS
Introducido en HOTELES, BARES, LICORERIAS y SOUVENIRS zona Palma - Andraitx. Buenos ingresos para joven trabajador y con aptitudes. Trabajo todo el año.
Dirigirse a:
G. SANS — Gater, 21 — Palma.

(676) **SE PRECISA** joven dinámico para trabajo por las tardes en oficina. Interesado llamar al 231203. (15)

(680) **SE NECESITA** chico activo para laboratorio, reproducción planos y fotocopias. FORET; calle Vallori, n.º 40. (14)

(623) SEÑORITA
De unos 17 años, con nociones de mecanografía y sabiendo algo de inglés o francés, se precisa en Plaza Rosario, 3.

640-Mecanografa
Con conocimientos generales de oficina, precisa: CISA. Aragón, 133 Telf. 212722.

56[illegible] necesita
representante relacionado ramo construcción.
Presentarse,
Rey Sancho, 35.

(552) IMPORTANTE EMPRESA
RAMO METALURGICO.
Precisa MECANICO. Con algún conocimiento eléctrico, apto para mantenimiento y reparación maquinaria. — Informes: Calle Juan Crespí, 35 - Telf. 231748.

LABORATORIO Farmacéutico de Madrid, en plena expansión, busca Representante en esa provincia, introducido y relacionado con clase médica. Escribir con detalles y condiciones a Señor B. Mir Mir. Son Españolet, 63, 1º. Palma de Mallorca. (35)

(671) **SE NECESITA** aprendiz, de 16 - 18 años, para tintorería. Informes: Calle Teniente Escandell, 22 (Camp Redó). (16)

(664) **SE NECESITAN** oficiales para carpintería metálica. Domicilio: San Rafael, 257. Tel. 227563. (12)

EMPRESA PRIMER ORDEN
Solicita
ADMINISTRATIVO.
Práctico en cuentas corrientes y facturación, cultura general. — Ingresos según aptitudes. Ascenso inmediato. — Presentarse día 17 de 11 a 1 y de 5 a 7 en RESIDENCIA NACAR Jaime III, 123.
Atenderá SR. DEL HOYO.

OTRAS SECCIONES

Hospedajes

ALQUILO habitación matrimonio con derecho a cocina. San Miguel, 121, 2º, derecha. (12)

HABITACIONES caballero céntricas, 125 semanales. Informes: Blanquerna 71, 2º 2ª (10)

PENSION completa 700 ptas. semanales. Monserrat, 40. (10)

SE ALQUILA habitación chica o chico, particular. Teléfono 255535. (10)

2 HABITACIONES para chicos y matrimonios, confortable con baño. General Ricardo Ortega, 133, 4º, 2ª (15)

ALQUILO habitación. Calle Gater, 9, travesía San Miguel. (10)

HABITACION doble, confort, ambiente familiar. Capitán Vila, 39, 3º C. (10)

ALQUILO habitaciones dormir dentro Palma. Teléfono 211806. (10)

HABITACION para dormir. Juan Luis Estelrich, 38, 2.º E (junto Vía Roma). (13)

Música

SE OFRECE saxo-tenor y electrobajo, con carnet profesional. Tel. 225356. (12)

VENDO Amplificador Tecneson 70 wats., 2 altavoces grandes, como nuevo. Teléfono Portals Nous 205. (14)

ORQUESTAS. RADIO ESPAÑA. Conjuntos Musicales Pianistas, Guitarristas, Acordeonistas, Compañía Variedades, Teatro Mallorquín. Herrería, 2. Teléfono 212510. Tardes: Vía Portugal, 25. Tel. 217635. (22)

Pérdidas

PERDIDO perro negro, raza «Caniche», con collar rojo; se llama GRIEL. Se ruega a la persona que lo encontrara, llame a Palma Nova 12. (24)

SE RUEGA al señor que recogió una perrita «pekinés», atiende por LUCERITA, frente Fonda Balear, el domingo, día 2 febrero, de 13'30 a 14. Se gratificará la devolución en el Bar Margarita. Tel. 251018. (34)

Maquinaria

SE VENDE 1 sinfin y una cepilla universal. Héroes de Manacor, 221. (12)

VENDO perforadora alumbramiento agua. Aserradora bloques grandes piedra Santanyí y de sillares. Regatadora de sillares. Cinta elevadora. Molinos martillos. Trafalgar, 2. Coll den Rebassa. (24)

Radio y TV

ASKAR RUTON. Radio T.V electrodomésticos. asistencia técnica y repuestos Juan Crespí, 55. Tel. 234304 (14)

SERVICIO T.V. Reparaciones televisión y radio. Calle Gabriel Carbonell, núm. 184. B. Son Gotleu. Tel. 224731. (16)

CONFIE en la ingeniería de R. T. V. ELECTRONICA TUR. Ofrece sus servicios de reparación televisores y demás aparatos electrónicos Trabajo garantizado. Colocación de antenas. Barceló y Combis, 8. Tel. 226693. (32)

REPARACIONES TV a domicilio. Servicio rápido. Teléfono 224133. (10)

MONTAJE y reparación antenas individuales, servicios garantizados. Telf. 224133. (10)

REPARACIONES T.V., servicio permanente a domicilio por técnicos especializados Telf. 213167. (10)

CONFIENOS la reparación de su receptor de radio, transistor o tocadiscos. Servicio entrega y recogida a domicilio. San Felipe Neri, número 30, entlo. Tel. 224133

INSTALACIONES T.V. F.M UHF., garantizadas Plaza Arzobispo Miralles número 27. (10)

TELE - ESTADIO Reparaciones televisión a domicilio Francisco Martí Mora, 80 Telf. 237225. (12)

REPARACIONES TV garantizadas. Demetrio Jorge Peña, Plaza Arzobispo Miralles, 27 Telf. 216550. (10)

PHILCO T.V.
Servicio técnico oficial de fábrica. Tel. 231890

Enseñanzas

EL FRANCES complete su conocimiento o apréndalo rápidamente con profesora nativa. Telf. 254815.

IDIOMAS: Inglés, Francés, alemán, español. Clases individuales y colectivas. Lecciones a domicilio. Costa y Llobera, 42 3.º. Teléfono 223394. (19)

IDIOMAS. Clases individuales y colectivas. Luna, 20-22 (Hostalets) Telf. 224139. (10)

CLASES de guitarra. Calle San Magín, 99, 1.º (10)

PROFESOR Danzas Regional Jaime Compnay, calle Aragón, 192, 2º, 2ª Teléfono 211659. (12)

INGLES, ALEMAN, FRANCES, hablará Vd pronto y bien estudiando con profesores nativos el método intensivo RAABL. Plaza Santa Magdalena, 6. Traducciones. (21)

BACHILLERATO Preuniversitario, clases particulares Telf. 233390. (10)

ACADEMIA nueva de idiomas, inglés, alemán, francés, español. Calvo Sotelo 274, tardes. Telf. 231556 mañanas. (15)

CENTRO ESTUDIOS INGLES, Profesorado nativo Edificio Buades; Avda. Alejandro Rosselló. (10)

ACORDEON, guitarra, laud, bandurria, batería, armónica, solfeo teoría; estudie por correspondencia el instrumento que prefiera con facilidad y rapidez. Enviamos los instrumentos. Pida folleto gratis a Instituto MOZART. Vergara, 1. BARCELONA (7). (32)

ESTUDIANTE daría clases Matemáticas, Física, Química, 4.º Tel. 235582. (10)

MATEMATICAS, Bachillerato, Reválidas, Preuniversitario. Clases particulares da profesor Colegio religiosas. 21 06 33. (11)

ACADEMIA ALEMANA, idiomas, Profesorado nativo; grupos reducidos; precios económicos; traducciones. Plaza Mayor, 45. Teléfono 23 27 06. (15)

¡SU PORVENIR RESUELTO!
Aprenda Peluquero o Peluquera de Señoras en la Academia "SOLRIZA"
Se admiten inscripciones, apertura próximo curso. — Lecciones, teórica y práctica, por profesorado diplomado.
Avenida Alejandro Rosselló, 17, 1º.
PALMA DE MALLORCA.

Náutica

VENDO o cambio embarcación 8'30 m. por piso, rústica o similar. Tel. 211760. (13)

VENDO Laud de Señor, nuevo. Informes: Telf. 227552. (10)

JOANSA. Motores Marinos «Volvo Penta». Cruceros «Coronado», «EPE», «La Raya», «Plaivisa» y «Oroscos». Capitán Salom, 15. Teléfono 253333. (18)

comercial mallorca, s.a.
AUTOCARES — AUTOMOVILES
MOTORES MARINOS
CUMMINS Y MERCURY
BARCOS Y LANCHAS.
Calle Pascual Ribot, 62, 64.

Ventas

NINGUN artículo usado podrá venderse según lo dispuesto en la legislación vigente, a mayor precio del 80 por 100 señalado en la tasa.

COMPRO Y VENDO puertas usadas y nuevas. Plaza Pedro Garau, 39. (11)

COFRE GRANDE nuevo. Avenida Argentina, 38, 3º, 2ª. (10)

VENDEMOS FRIGORIFICO seis puertas; barato; muy buen estado; de gran utilidad para bares, restaurantes, etc. Tel. 255680. (17)

VENDO cachorros de pastor alemán. Razón: Obispo Maura, 100, de 10 a 15. (12)

POR NO PODER atender vendo estudio fotográfico en centro comercial. Facilidades. Informes: Teléfono: 216354. (14)

OCASION, vendo aparatos peluquería señoras. Teléfono 252687. (10)

VENDO o alquilo local 260 m2. con 500 sótano con rampa. Telf. 233988. (13)

VENDO cuatro secadores automáticos; mesita manicura; espejo peluquería señora. Mitad precio. Informes: Gabriel Roca, 10. Cala Ratjada. (17)

ALFOMBRAS
SE VENDEN
DIRECTAMENTE DE FABRICA
Calle Soldado Cifre Gomila, 69.
(Sólo mañanas)

Compras

ESCOMBROS, necesito, carretera de Sóller, Km. 15. Teléfono 224789. (10)

COMPRARIA prensa excéntrica usada, 25 a 40 toneladas. Telf. 222286. (10)

FRIGORIFICO usado cualquier marca. Ofertas: Apartado Correos 817. (10)

COMPRO puertas, muebles y trastos viejos. Alfarería, 9. Teléfs.: 215747 y 225194. (12)

COMPRAMOS su televisor usado. Pago contado. Plaza Arzobispo Obispo Miralles, 27. Telf. 216550. (10)

Varios

RESTAURO cuadros pintados al óleo. Tel. 222838. (10)

MALETAS: Arreglamos maletas, cambiamos cerraduras. Fábrica maletas; Bosch, 8. Teléfono 217715. (11)

BLANQUEO y pinturas ABRINES. Dámaso Calvet, 20, 1º, 2ª. Tel. 234325. (10)

BLANQUEADORES con cepillo, pintores. Mateo Enrique Gladó, 36. Tels. 215742, 211732.

MASAJES NEFER. Saunas, baños, masajes por señoritas diplomadas. Calle Funo, 17.

GUARDAMOS sus alfombras BENMA. Telf. 250057. (10)

LIMPIEZA sofás butacas sillas a domicilio BENMA. Telf. 250057. (10)

RECOGIDA Limpieza - Conservación alfombras. Teléfono 250057 BENMA. (10)

ABONAMOS a 4 ptas. por cada bombilla fundida o rota, comprando una nueva. Radio ESPAÑA. Ballester, 3; Herrería, 2. (20)

BLANQUEADORES a cepillo o máquina, pintura en general. Telf. 227011.

PINTOR económico, Faserit, Temple, Plástico, Esmalte y papel lavable. Tel. 221077. (11)

SE REPARAN toda clase de persianas graduables. Comercial MORRO. Calle Archiduque Luis Salvador, 118 Telf. 253259. (16)

RESTAURADOR de muebles, todas clases; barnizar y encerar. Tel. 214117. (10)

TOCADISCOS Automáticos, máquinas de millones para bar Telf. 254815 y 251710.

INVERSION DE CAPITALES Fondos mobiliarios, consultas. Sr. TORRENS. Teléfono 213202.

LAMPISTA FONTANERO, trabajos, reparaciones urgentes a domicilio. Teléfono 254177 251486. (10)

TAPICERIA. Cortinajes. Muebles, coches. Rapidez y garantía. San Alonso, 29 Palma.

LE AJUSTAMOS a la moda actual su traje usado. Teléfono 217876. Paseo Generalísimo, 76 1.º SASTRERIA MARQUES.

INSTITUTO «BEYER». Sauna, masaje, manicura. Por señoritas diplomadas. Calvo Sotelo, núm. 256, 2º. (13)

TRABAJOS IMPRENTA urgentes 24 horas (sin recargo). Encuadernaciones. Zavella, 21. Tel. 227353.

MUEBLES FORMICA a medida, marcos, puertas, persianas, embalajes, etc. Carpintería en general. Precios económicos. Carpintería DOMENECH. Calle Fenias, 85.

SI ME CONFIA sus trabajos de albañil en general ahorrará tiempo y dinero. Para presupuestos y administración: Teléfonos: 230[illegible] 234757.

PINTURA Y DECORACION GALVEZ. Pisos, apartamentos, comercios. Pida presupuesto. Tel. 227011. (11)

BARNIZADOS ANGUITA DOLS. Barnizamos puertas y toda clase de trabajos, brillante y mate. Aplicación de Poliester. Calle Manos, 92. Telf. 237311. (21)

LIMPIEZA Oficinas y su conservación confíela al Brillo Balear. Pida presupuesto. Tel. 250057. (13)

CRISTALERAS y ESCAPARATES su limpieza y conservación. El Brillo Balear. Tel. 250057. (12)

SE BUSCA repartidor con medio de locomoción para servicio nocturno. Palma - Porto Cristo. Informes: Señor Goñalons. Lorenzo Riber, 58.

★ ◆ ★ ◆ ★ ◆ ★ ◆ ★ ◆ ★ ◆ ★ ◆ ★ ◆ ★ ◆ ★

Lea «BALEARES»

M.C.D. 2022

Don Gabriel Alzamora, Alcalde de Palma, y la proyectada reforma de la Plaza Mayor

«NO DUDO DE LA JUSTA RECTITUD QUE PRESIDIRA LA VALORACION E INDEMNIZACION DE LAS EXPROPIACIONES»

«Como Alcalde y como ciudadano considero que esta reforma es necesaria»

(UN REPORTAJE DE LORENZO RIPOLL)

HOY hace exactamente quince días dedicábamos todo el espacio de que disponíamos en esta plana, a la proyectada reforma de la Plaza Mayor. Exponiendo una serie de consideraciones. Teniendo en cuenta la envergadura de tal proyecto, hemos considerado que la persona más adecuada para opinar, en nombre del Ayuntamiento, es el Ilmo. señor don Gabriel Alzamora, Alcalde de nuestra ciudad.

A continuación les ofrecemos el texto íntegro de la entrevista. Ante todo queremos expresar la gratitud al señor Alzamora, por la gentileza que, una vez más, ha mostrado hacia «BALEARES».

DON GABRIEL ALZAMORA, ALCALDE DE PALMA

En el Pleno de fecha 10 de mayo de 1968, celebrado bajo la presidencia del entonces Alcalde, don Máximo Alomar, se trató del importante dictamen sobre ejecución parcial de la reforma de la Plaza Mayor, que después de una serie de puntos de vista, fue aprobado. ¿En que fase se encuentra el anteproyecto?

Presentado el anteproyecto, por esta Alcaldía, y de conformidad al pliego de condiciones aprobado, fue nombrada una Ponencia, para el estudio del mismo, así como de la propuesta formulada. La cual, después de un estudio detenido y minucioso, de la documentación presentada, objetado algunas deficiencias, las cuales han sido comunicadas por esta Alcaldía a la Entidad proponente, a las cuales han prestado su conformidad y han sido adjudicadas provisionalmente las obras por el Excmo. Ayuntamiento en Pleno en sesión del 10 del actual.

Tenemos entendido q dicho anteproyecto se tende dar una entrada aparcamiento de coches en Vía Roma (al aparcamiento de cuatro plantas) y construir dos amplias escalinatas. ¿Se ha tenido en cuenta que, desde la Catedral hasta la calle Olmos, existen numerosos enlaces de la parte alta con la parte baja, a base de escalinatas y que para muchos ciudadanos sería suficiente que se remozaran las de la cuesta del Teatro, Sintes y la que figura detrás de la parroquia de San Miguel, a la vez que se modernizara la actual Plaza Mayor, lo que evitaría graves perjuicios a familias que verán expropiada su propiedad, en beneficio de un grupo, no municipal, que verán supercompensada su inversión en la obra con solares de estimable valor, unas galerías comerciales y un aparcamien to subterráneo?

Debido a la condición topográfica de la Ciudad, se precisa para el enlace de lo que llamaríamos «Vila d'Alt», con el resto del casco, una de las dos siguientes soluciones: o escaleras o un plano inclinado. En su consecuencia, la existencia de numerosos enlaces a base de escalinatas, viene determinada por la circunstancia, ya que en caso contrario su enlace a base de plano llevaría como consecuencia una pendiente no autorizable.

Además, la modernización de la Plaza Mayor, no es tal en su completa realización, actualmente inacabada y de urgente y definitiva ejecución. Y el enlace que se realiza viene determinado no en un capricho de la Corporación, sino como consecuencia de un proyecto redactado por el eminente Arquitecto D. Gabriel Alomar Esteva, y que obtuvo el primer premio de Arquitectura en la Exposición Nacional de Bellas Artes, celebrado en Barcelona en el año 1942 el cual fue sometido a información pública mediante edicto nº 2151 en el B.O. de esta Provincia de fecha 28 de agosto de 1941 número 11.633 siendo prorrogado el plazo concedido mediante edicto publicado en el B. O. de esta Provincia nº 11.677 correspondiente al día 30 de septiembre del propio año, bajo el nº 2472; siendo aprobado definitivamente por la entonces Comisión Central de Sanidad Local en 16 de diciembre de 1943.

Como consecuencia de ello, la Comisión Superior de Ordenación Urbana de la Provincia de las Baleares, en 25 de septiembre de 1953 aprobó el proyecto de Urbanización de la Plaza Mayor de esta capital y acceso a la misma.

En el B.O. de esta Provincia nº 13.612 de fecha 9 de febrero de 1954, se expuso a información pública el expediente por el que se incluía en un Presupuesto Extraordinario el proyecto de regularización y urbanización de la Plaza Mayor. Contra dicho proyecto fue presentada una reclamación formulada por D. Ramón Aguiló Piña obrando en nombre de su madre y sus hermanas, reclamación que fue desestimada en su día habiéndose remitido todas las actuaciones a la Comisión Central de Sanidad Local, el cual lo aprobó en fecha 14 de diciembre de 1954.

En su consecuencia como se ve de todo lo expuesto, dicho proyecto no es sino ejecución de uno ya aprobado, ejecución y pliego de condiciones que fueron sometidos a información pública mediante edicto publicado en el B.O. de esta Provincia nº 15.850 de fecha 28 de mayo de 1968, nº 2461. Contra dichos pliegos de condiciones no fue formulada reclamación alguna.

En cambio contra la totalidad del acuerdo fueron formulados recursos de reposición por D. Gabriel Meneu Piña, D. Juan Alomar Femenías, D. José Mª Forteza Valls, D. Ramón Aguiló Piña, Dª Luisa Fiol March, D. Tomás Piña Fuster, Dª Antonia Fuster Aguiló, D. Simeón Bellinfante Pol y D. Pedro Aguiló Mas, los cuales fueron desestimados por acuerdo plenario de fecha 10 de agosto de 1968, estando pendiente de la resolución de la Sala de lo Contencioso-Administrativo, como consecuencia del recurso formulado por Dª Antonia Fuster Aguiló, D. Pedro Aguiló Mas y D. Simeón Bellinfante Pol y D. Ramón Aguiló Piña.

En cuanto a los perjuicios que ocasionare a familias que verán expropiada su propiedad, lamentablemente, todas y sin exclusión de clase alguna, todas las Reformas llevan consigo expropiaciones; ahora bien, no dudo de la justa rectitud que presidirá la valoración e indemnización de las referidas expropiaciones. En cuanto al beneficio que reporta, ésto no puede determinarse, lo que si procede a señalarse es que sólo ha sido presentada una propuesta. De ser super-compensada la inversión creo que hubieran sido formuladas más proposiciones optando a dicha ejecución.

Usted, en unas declaraciones a la Prensa local (que destacó «BALEARES»), al tratar de la cuestión de la Plaza Mayor, en fecha 10 de noviembre, dijo que se tendrían en cuenta las opiniones de la Prensa, adoptándose las disposiciones pertinentes para salvar todos los detalles. ¿Se hace así?

Por tal motivo se encareció a la Ponencia de que debían salvarse todos los detalles para la ejecución parcial de dicha Reforma, por cuya causa, y teniendo en cuenta las opiniones de la Prensa, se ha procedido, como he dicho antes, a la modificación del proyecto presentado. Todo ello teniendo la buena predisposición de la Empresa optante, la cual, prestó su conformidad de palabra a esta Alcaldía y posteriormente por escrito de las modificaciones que precisamente y recogiendo el sentir unánime se han hecho.

También adelantó Vd., como Alcalde, que en caso de aceptarse el anteproyecto, será objeto de bastantes rectificaciones o modificaciones. ¿Se llevan a cabo?

Creo que este apartado, queda ya contestado en todas las anteriores, pues se están llevando a cabo todas las rectificaciones.

Considera de toda ética, por ejemplo, que un gran edificio al que según el anteproyecto deben expropiarse tres metros, tenga que ser expropiado en su totalidad?

El límite señalado por las expropiaciones, venía ya determinado por el proyecto de regularización y urbanización de la Plaza Mayor aprobado, y ya antes aludido. Por lo tanto esta Excma. Corporación sólo hace ajustarse a un proyecto como he dicho ya aprobado.

Como Alcalde, ¿qué opinión tiene de esta pretendida reforma? ¿Y su punto de vista de ciudadano, perfecto conocedor de los problemas de Palma?

Como Alcalde y como ciudadano mi punto de vista es que a todas luces es necesaria y urgente ya que debido al lamentable y deplorable estado actual, y precisamente en el corazón de nuestra querida Ciudad, urge su realización, ya que con ello se evita el tener por más tiempo su actual aspecto. Y además con la construcción de la escalinata monumental, dotamos a Palma de una reforma y terminación de nuestra Plaza Mayor tanto tiempo deseada.

En su consecuencia:

El estado deplorable en que se encuentra actualmente la Plaza Mayor, así como la conveniencia de ir dotando a nuestra Ciudad de uno de los elementos que precisan las ciudades actuales, como son los aparcamientos, hacen que la conjunción de ambas cosas, sea posible actualmente realizar tan importante y deseada Mejora Urbana, sin desembolso municipal.

* * *

Hasta aquí las palabras del Ilmo, Sr. D. Gabriel Alzamora, que ha explicado con detalle, creemos, todo lo más interesante de la discutida reforma.

HOTELES - PENSIONES

IMPORTANTE AGENCIA INGLESA
PRECISA PARA TEMPORADA VERANO 1970. PLAZAS EN HOTELES Y PENSIONES 2ª Y 3ª. - ZONAS DE PALMA, ARENAL A CAS CATALA.
MAXIMA GARANTIA DE OCUPACION
INFORMES: SR. DRIESCH. TELF. 230640, DE 10 H. A 13 H.

HAGA VD. SUS PROPIOS MUEBLES
EN LA FORMA QUE QUIERA SIN HERRAMIENTAS, EN POCOS MINUTOS

DISTRIBUIDOR
Muebles Metálicos LOYMA Cunas y Cochecitos
FRANCISCO SANCHO, 57 PALMA DE MALLORCA
TELEFONO 25 44 75

M.C.D. 2022