Baleares

El diario de más circulación en el Archipiélago

DEPOSITO LEGAL P. M. — 1958 | Palma de Mallorca, Viernes, 14 de Febrero de 1969 | AÑO XXXI :-: N.º 9.836 PRECIO: 3'— PTAS.

EDITADO POR «PRENSA Y RADIO DEL MOVIMIENTO» Avenida Generalísimo, 142 — MADRID | DIRECTOR: F. JAVIER JIMENEZ GONZALEZ | REDACCION, ADMINISTRACION Y TALLERES Paseo Mallorca, 29 — PALMA

EN EL CONSEJO NACIONAL DEL MOVIMIENTO

Dos momentos de las intervenciones de Pilar Primo de Rivera y de Villar Palasi durante la sesión plenaria del Consejo Nacional del Movimiento celebrado anteayer.

AUDIENCIA AL GOBERNADOR DEL SAHARA

MADRID. — S. E. el Jefe del Estado durante la audiencia concedida a la Comisión de Procuradores en Cortes, autoridades y notables de la provincia del Sahara español, presidida por el Gobernador General y acompañada por el Vicepresidente del Gobierno, Almirante Carrero Blanco. — (Foto CIFRA GRAFICA

HOY LLEGA A PALMA UN GRUPO DE NORTEAMERICANOS

Son agentes de viajes que han visitado varias capitales españolas

BARCELONA, 13. (Pyresa).— Desde anoche se encuentran en Barcelona un grupo de agentes de viajes, procedentes de Nueva York, pertenecientes a la "Central Atlantic Chapter Asta", que se encuentran en jira por diversas capitales españolas invitados por el Ministerio de Información y Turismo. Esta mañana han salido para Sitges y a su regreso a Barcelona visitaron diversos lugares de interés turístico y asistirán a una recepción que les ofrece el Ayuntamiento. El viernes saldrán hacia Palma de Mallorca desde donde regresarán a Madrid.

SE CASO ADAMO CON NICOLE

Se ha casado secretamente en Bélgica, Salvatore Ruiseñor Adamo. Ella se llama Nicole Durant y tiene 22 años. Dicen que es la mujer más envidiada del mundo. Las mujeres que lo dicen deben saber por qué.

INMINENTE REAPERTURA DE LAS UNIVERSIDADES

EN BARCELONA, LA PROXIMA SEMANA; EN MADRID, AL FIN DE LOS ACTUALES EXAMENES

MADRID, 13. (Pyresa).— "La Universidad de Barcelona reanudará sus actividades en la próxima semana y la de Madrid después de los exámenes que se están celebrando en la actualidad", ha manifestado el Ministro de Educación y Ciencia, Profesor Villar Palasi, en el curso de un almuerzo que ofreció a los directores de los medios informativos para hacerles entrega del "Libro Blanco" de su Departamento.

El Ministro explicó que el éxito de la reforma enunciada en el "Libro Blanco" está basado en el entusiasmo que sea capaz de despertar en el pueblo español. Ahora se inicia un período de amplia información que ha de servir para contrastar opiniones y perfilar detalles. "No basta con que las Leyes relacionadas con la educación estén en el Boletín Oficial. Es imprescindible que cuenten la convicción de los ciudadanos sobre su conveniencia", dijo. Y anunció que confía en que el proyecto de Ley pueda ser debatido en las Cortes antes del pleno del mes de julio.

Aunque al Ministro Villar Palasi no le preocupa el aspecto económico de la ambiciosa reforma que propugna (al parecer, hay medios suficientes para su desarrollo), teme que pueda caerse en problemas de detalle a la hora de enjuiciar las bases de la nueva política educativa, o bien que el "Libro Blanco" despierte una carrera de ineficaz demagogia.

La publicación del "Libro Blanco" —cuyo título es "La educación en España.— Bases para una política educativa"— y su presentación oficial al Consejo Nacional y a las Cortes, representa un avance importantísimo en la "hermosa aventura de difundir la cultura entre los españoles". Tanto la UNESCO como el Banco Mundial han emitido informes altamente elogiosos para su contenido. Si como desea el Profesor Villar Palasi, la empresa encuentra el eco apasionado que merece, se habría iniciado una etapa decisiva para el futuro del país.

APERTURA EL DIA 24

BARCELONA, 13. (Pyresa). — Según anuncia la Junta de Gobierno de la Universidad de Barcelona el próximo lunes día 17 se reanudarán las actividades académicas en todas las Facultades de Barcelona para la realización de los exámenes.

Las clases comenzarán el próximo día 24 de febrero.

SENSACIONAL

PROXIMA FIRMA DE UN TRATADO DE ALIANZA ENTRE RUSIA Y FORMOSA

LONDRES, 13. (Pyresa).— La firma de un tratado de alianza entre Rusia y Formosa es inminente, según ciertos informes llegados a Londres.

La Unión Soviética y la China nacionalista han venido celebrando conversaciones secretas con este objetivo durante los últimos meses.

El acuerdo Kosyguin-Chan-Kai-Check establecería fundamentalmente una alianza estratégico-militar contra la China de Mao-Tse-Tung.

Día de nieve en Roma

La nieve ha llegado, y con furia, a Roma. En la foto vemos a tres monjitas sorprendidas por la nevada en la Plaza de San Pedro y que se apresuran a buscar refugio en el Vaticano. (Foto Cifra).

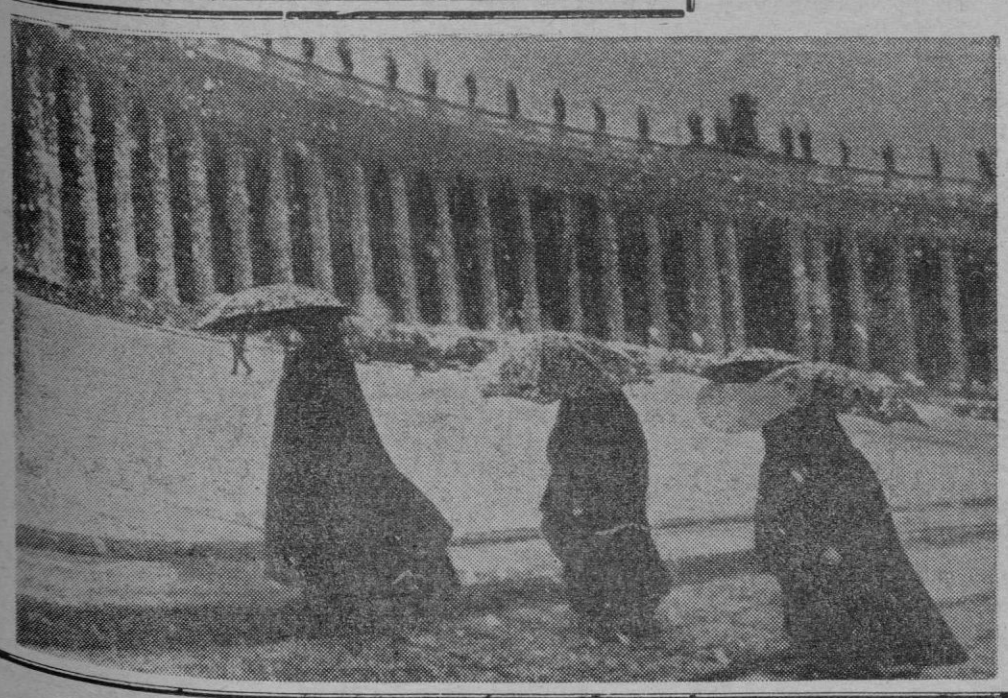

En página 6:

El mundo se acabará dentro de cinco años

Dos mujeres y un hombre

LEFF-FORNEY, Tejas. — Janice Lewis de 17 años, dijo: "Estoy contenta por estar libre, pero siento mucho que haya muerto él", después de que ella sirvió de rehén al pistolero Freddie Mullins en una cafetería. A la derecha, la madre del hombre —que murió a tiros finalmente— llora histéricamente en un coche, al saber la muerte de su hijo. — (Telefoto UPI - CIFRA).

M.C.D. 2022

REVOLUCION NACIONAL

HAY una frase joseantoniana que frena siempre toda tentación al énfasis de las grandes palabras: «No os hemos invitado a cantar a coro fanfarronadas.» Con este espíritu no era honesto después de nuestra guerra hablarle al pueblo con una retórica de libertades que no podían cumplirse sin establecer las bases de una nueva convivencia. Rodríguez de Valcárcel ha evocado en Murcia este servicio de muchos años: «La suma entre muchísimas limitaciones, producidas por las circunstancias que quienes tengan la mente clara y el alma limpia no pueden dejar de reconocer. La suma, digo, de la tarea básica que era preciso realizar para hacer posible el acceso, el salto definitivo a los objetivos de la Revolución Nacional».

Era un compromiso de transformación, de rectificación histórica, donde nunca volviera a ser conflictiva la relación entre los españoles. Había que ir conquistando una a una las libertades: la libertad del trabajo, la de vivir en paz, la de una representación política no desfigurada por las clientelas partidistas.

Pero este silencio ha sido mal interpretado o han querido que fuera mal interpretado algunas minorías. Las fuerzas de la reacción y de la subversión han utilizado conjuntamente todos los medios para desprestigiar la Revolución Nacional, para perturbar la marcha ascendente del pueblo español, su paz y su esperanza. No es el pueblo trabajador de cualquier oficio y tarea quien ha dado lugar a las medidas excepcionales que el Gobierno ha adoptado para poner las cosas en claro, sino agitadores de profesión, espíritus desarraigados de la comunidad. Invocan libertades sin estar seguros de poder trasladarlas al pueblo, incitaron a la juventud a la violencia y han querido interrumpir el proceso emprendido de la democratización, del desarrollo social ,económico y político. Pero nada de ello se detendrá. La fidelidad al origen, que en evocación de un primer caído ha subrayado en Murcia el Vicesecretario General del Movimiento, lo es al mismo tiempo con el futuro. El compromiso es profundo y serio: queremos una España más justa, más digna y decididamente proyectada al progreso igualitario, a la libertad para todos, no para unas minorías. El Movimiento seguirá sin hacer que las palabras sean más grandes que las cosas mismas: abriendo cauces, estableciendo bases para la convivencia, impulsando las iniciativas en lo económico y en lo social.

Esa convivencia o alianza entre la subversión y la reacción, nos ha reafirmado en una cosa: que estamos en el buen camino de la Revolución Nacional. A la reacción no le interesan transformaciones sociales y por eso lanza las cortinas de humo del viejo democratismo liberal; a la subversión le desespera que el pueblo no esté con ella y haya encontrado soluciones de paz y de independencia nacional para alcanzar las reivindicaciones y esperanzas.

Alcanzar los objetivos de una revolución popular, social, nacional tiene más de afán diario que de grandes invocaciones. En ello estamos, y las previsiones legales, que ya lo han establecido para el futuro, continuarán su desenvolvimiento. Cualquier intento de romperlos o herirlos produce los movimientos reflejos suficientes para despejar el horizonte y proseguir.

UN PRECIO PARA EL TRABAJO

Por JESUS VASALLO

SI amigos, por supuesto. San Pablo afirmó «El que no trabaje que no coma», y escrito está que es preciso ganarse el pan con el sudor de la frente. El trabajo tiene un precio. Yo no me opongo. Me gusta esto porque empiezo por ser un trabajador .Nadie me ha regalado nada, excepto Dios, una familia numerosa. El mejor don que pudo hacerme. Para ella laboro cada día y con el afán que estreno en la mañana, voy sacándola adelante. A veces brilla el sol con buenas perspectivas; otras se cierne sobre el horizonte la tormenta de un apuro. Pero todo pasa, felizmente, y mi pluma lucha hasta la noche. No me inquieta ni asusta la labor. Me pagan por ella profesionalmente y procuro hacer una obra de acercamiento al prójimo. Creo que hay pocas cosas tan hermosas.

El que en contadas ocasiones haya tasado personalmente lo que valía ese trabajo, no es obstáculo para que, por supuesto, reconozca que se debe pagar, justamente, de acuerdo con lo que cada uno necesite como mínimo para subsistir. En eso andamos siempre; la lucha entre precios y salarios. Será ya difícil que unos y otros se armonicen. Es problema mundial. Estimo que todos deben ganar; poniendo a un lado a los parásitos, a los zánganos. Y al pluriempleo, mal que también tardará en ser desterrado. Dejo a cada uno que valore su rendimiento en cuanto tenga por conveniente. Allá él y su conciencia. Es preferible que cobre su cifra, a que se venda al mejor postor. Por eso lo que me importa, es la seriedad. Y esa, amigos, se nos está acabando.

Particularmente, amo el trabajo bien hecho. Constituye un recreo vale mucho contemplar que uno haya conseguido. O por lo menos, lo que con la mejor voluntad ha tratado de lograr. Lo mismo para los que escribimos, que en el caso de las labores manuales que a fin de cuentas llevan implícita una capacidad creadora. A veces pienso como se solazarían con sus pequeñas joyas los antiguos artesanos. Su tradición se está perdiendo. La prisa lo arrasa todo. Ellos tenían el tiempo a su disposición para gozarlo lentamente: hoy se se le exprime a paso de carga. Pocos se paran a mirar lo que van dejando atrás. Aunque a veces por bello, valga la pena. Ni sus propios autores reconocen sus matices elogiables.

Hay que salir del trance con premura. Ya no abundan en este aspecto la honradez, la lealtad a uno mismo. Claro que estas son virtudes que se van perdiendo en todos los campos. Y sin embargo hacen mucha falta. Sin ellas, la vida es triste. Considero que la rapidez es esencial en el trabajo, cuando no se trata de construir una catedral ni el Escorial. Pocas cosas pueden igualar la mirada del arquitecto ante la obra que surge, del artista ante su cuadro en desarrollo, del músico que flota entre nubes de inspiración. Con la misma ilusión deberían de contemplar su trabajo esos obreros de tareas minúsculas pero absolutamente necesarias todavía en la comunidad. No es así y lo lamento. Por regla general tardan en venir, llegan como haciéndonos un favor, arreglan, levantan o construyen lo que sea, cobran y desaparecen como rayos. Esa actitud no es seria ni loable. Como no lo es, al menos en algunas gentes, la que mantienen a la hora de enviar la factura. La experiencia le ha conducido a uno a esa absurda fórmula del regateo, a desconfiar como primera medida, de los números que le presentan. Ultimamente, me han ocurrido cuatro elocuentes casos. Por ellos hablo.

Un ebanista concertó la cifra para unos retoques. Después de realizados, vino a cobrar. Yo no estaba en casa; pidió un veinte por ciento más, no le pagaron y volvió a vérselas conmigo. No me dejó protestar; aceptó lo estipulado y se marchó. Un técnico de televisión, arregló una avería, cobró más que regular, el aparato siguió sin funcionar, retornó a ponerlo en forma e intentó sacarme una mitad más sobre la cantidad ya abonada. Ante la negativa, respondió amablemente que él sabía perder y se fue dedicándonos mi zalamerías y pidiendo que no dejásemos de llamarle en cualquier eventualidad. Un pintor fijó un precio por una chapuza, la dejó a medias y quería más dinero, alegando que había entendido mal. Un lampista intentó percibir también el doble por una instalación. Se descubrió al pedirle la factura de la casa comercial que le enviaba. Los dos aceptaron la verdad, se conformaron con lo que legalmente les correspondía y sonrien amistosamente en cuanto nos ven.

Sí; el trabajo tiene un precio. Yo no lo niego. El que sea. Pero, uno. El que se concierte o el que las leyes digan. No el precio que le marquen sobre la marcha la picaresca o el afán de sorprender. Porque eso es quitarle la dignidad. O pensar que los demás son tontos de remate. En los sucedidos que he contado resultaba evidente que existía un oscuro deseo de aprovechamiento, si colaba. Una ausencia de honestidad. Hay un recurso; el presupuesto previo. Pero para estas pequeñas cosas y con su intención, casi nunca lo quieren hacer. Cuando el precio del trabajo es el cabal y riguroso, hay que defenderlo con los dientes. Lo aplaudo. Más, si se abandonan con amabilidad y presteza las posiciones iniciales, es que no todo era limpio. Paguemos, compañeros, el trabajo, como proceda. Exijamos lo ajustado para el nuestro. Sin juegos ni escarceos que al final descubren la trampa.. Al trabajo, su precio, el que tenga. Pero con seriedad, hermanos.

(Pyresa)

AQUI, HOY

¿IGLESIA VIVA?

Siempre ha resultado fácil conseguir aplausos, mediante palabras y tonos —por suaves que sean— de índole demagógica.

Esto es particularmente tangible cuando se invita a dictar sentencia —aunque sea so pretexto de dialogar— a quienes ni visten la toga de la correspondiente judicatura, ni se detienen a profundizar las razones por las que la Iglesia une obligaciones a una determinada misión.

Intentar resolver un problema a la luz de una criteriología que se detiene en los aspectos secundarios de aquél equivale a embrollarlo. Lo científicamente válido, en efecto, es buscar las raíces del asunto, y luego proyectar la luz de los hallazgos doctrinales e históricos sobre lo que aparentemente pugna con lo primario.

Sólo así se dejan las cosas en su punto; se ofrece una valoración de cada factor y una graduación de las diversas motivaciones que se hallan a favor y en contra de la tesis formulada.

A esto se le llama construir. Con lo cual, se evitan posturas simplemente negativas y se eliminan las mentalidades superficiales.

Por otra parte, la prudencia —la verdadera prudencia; no la que no hace sino encubrir posturas cómodas— todavía pesa en la vida. En virtud de lo cual, la actuación humana no ha de responder a una mera fórmula matemática. Hay principios morales y normas dictadas por quien tiene autoridad para su promulgación.

No es admisible que dentro de unos "Coloquios", que aspiran a ser una colaboración para el logro de "una Iglesia viva", se discutan temas sobre los que ella ha dictado sus enseñanzas claras y precisas, desde la altura de un Concilio Ecuménico y mediante una encíclica papal.

No existe motivo alguno para abordar con decisión —como problema del momento sacerdotal— el del celibato; y mucho menos para abordarlo desde una tribuna que carece de toda autoridad para ello, y ante un público, cuya voz no es, precisamente, la que, dentro de los ámbitos del asunto, debe ser escuchada. Simplemente, porque no le concierne.

Pablo VI ha afirmado la necesidad de crear y mantener una opinión pública en la Iglesia. Pero ha subrayado que debe tener sus límites; porque, en virtud de la índole institucional del Magisterio auténtico, no todo es opinable. Aunque sólo haya enseñado a nivel "ordinario", y no precisamente, al de la infabilidad.

Discutir o lanzar como "abordable" un tema sobre el que ha recaído el fallo de dicho Magisterio, equivale a someterlo a revisión. Con lo cual, lo único que se logra, es crear un clima de indiferencia o de escepticismo con relación a aquél.

Cierto que el sacerdote apostólico ha de amar. Sin el amor no es concebible el apostolado.

Pero ha de amar a lo sacerdote. Con un amor alimentado por la ascética específicamente sacerdotal. No —por santo que sea— con el amor de un esposo. Ha de amar con el amor que encendió el ministerio de San Francisco Javier, el del Cura de Ars, el del P. Lacordaire...

Es falso que no se lo permitan su régimen de vida, su ambiente social y la mentalidad de su pueblo. Al contrario, se lo exigen.

El sacerdote es hombre. Pero no como los demás; porque a las cualidades humanas se añade algo que no es común a todos.

Con la debida preparación científica, con la posesión de la debida pastoral y con la auténtica ascética sacerdotal, no es arriesgada la realización del sacerdocio. Ni aún hoy.

Ni el problema de diez o veinte sacerdotes debe presentarse como si lo fuera del "momento sacerdotal"; ni la Iglesia será más "viva", porque se discuta públicamente lo que no es discutible en sí; ni mucho menos fuera de su propia aula

G. P.

CARTAS AL DIRECTOR

LA COMPAÑIA DE TRANVIAS PUNTUALIZA

Muy señor mío:

Habiendo leído en el Diario «BALEARES», de su digna dirección, en fecha de hoy y en la sección «AYER EN LA CIUDAD» «*Los transportes urbanos y suburbanos*», un comentario acerca de lo que ha publicado la prensa en el día de ayer referente a que el Ayuntamiento en el último PLENO MUNICIPAL, ha decidido *sacar a concurso* las líneas de transporte público *urbano* de LA SOLEDAD y LA VILETA, y como en dicho comentario se dice que esta Compañía de Tranvías, según se le ha anunciado las sirve A PRECARIO, nos vemos obligados a puntualizar y aclarar lo siguiente:

1.º Las dos líneas LA SOLEDAD y LA VILETA son CONCESIONES DEL ESTADO, la primera desde el año 1916, y la segunda desde el año 1922. Estas líneas se servían a base de Tranvías eléctricos.

2.º En 9 de Diciembre de 1958, el Ministerio de Obras Públicas, por una disposición especial autorizó el cambio de los tranvías eléctricos por autobuses.

3.º Estos servicios son INTERURBANOS, y NO urbanos, y con esta sola calificación parece que queda bien aclarado el interrogante que insinúa en su escrito antes mencionado y publicado en el diario de su digna dirección.

Con el ruego de que sea aclarado públicamente tan importante asunto, le agradeceré la publicación de estas líneas en este periódico.

Le saluda atentamente su affmo. s. s.

EL CONSEJERO DIRECTOR
Fmdo: Francisco Barceló

CURSILLOS DE PASTELERIA EN CAMPOS DEL PUERTO

1.º Del 3 al 7 de marzo: Piezas y pastas
2.º Del 24 al 28 de marzo: Arte y decoración
Para informes: PASTELERIA POMAR
Calle de la Plaza, 20. - CAMPOS Tels · 42 y 199

¿TIENE USTED ALGUNO DE ESTOS SINTOMAS?

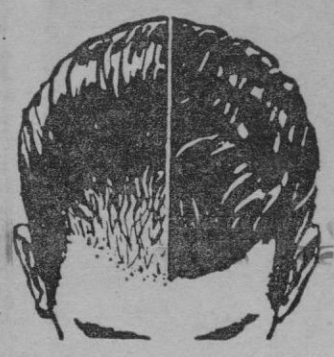

Pérdida progresiva de su cabello, caspa, grasa, picor, etc. No lo dude y visite antes de que sea demasiado tarde el INSTITUTO MEDICO CAPILAR DE ALEMANIA (bajo control médico) dedicado al cuidado y conservación de su cabello. En 30 minutos de examen sin compromiso se le indicará lo más conveniente con respecto a su problema capilar. Horas de visita de 11 a 20 días laborables, y de 10 a 19 los sábados en

AVDA. JAIME III, 135 - 5.º - 1.ª

Reserve su hora llamando al tel. 210758 - Palma
Director: Sr. BUSTILLO
INSTITUTOS en: ALICANTE - VALENCIA - ZARAGOZA
(C. P. S. 1.839)

ASOCIACION DE PROPIETARIOS E INDUSTRIALES DEL PUERTO DE ANDRAITX

Avda. Mateo Bosch, 11
Puerto de Andraitx

Por orden del Presidente y por acuerdo de la Junta Directiva de esta Asociación, se convoca a todos los propietarios e industriales del Puerto de Andraitx, a la celebración de la Junta General Ordinaria que tendrá lugar el PROXIMO DIA 22 DE FEBRERO de 1969, a las 6 de la tarde en primera convocatoria, en el Salón Parroquial, sito en la calle Cala Llamp s/n. del Puerto de Andraitx, para tratar de los siguientes asuntos:

—Lectura y aprobación, si procede, del acta anterior.

—Aprobación del estado de cuentas del ejercicio 1968 y el presupuesto del año -969.

—Aprobación del préstamo obtenido del Monte de Piedad de Baleares.

—Discusión y necesidad de regular los carteles publicitarios en el Puerto de Andraitx.

—Estudio del problema de basura en el Puerto de Andraitx.

—Ruegos y preguntas.

Puerto Andraitx, a 4 de Febrero de 1969. — El Presidente, Juan Flexas Pujol.

LAVANDERIAS

- AUTOSERVICIOS E INDUSTRIALES
- SISTEMAS DE LIMPIEZA EN SECO
- FACILIDADES HASTA 5 AÑOS. SIN AVAL NI HIPOTECAS
- PROYECTOS INSTALACIONES ASESORAMIENTO
- SERVICIO TECNICO GARANTIZADO EN TODA ESPAÑA
- ALQUILER DE EQUIPOS E INSTALACIONES

OTALVARO CORONADO S.A. L.M.L. — HERMANOS BARBARÁ, 42 TELEF. 25 23 13 PALMA DE MALLORCA

LAVA MAGIC INTERNATIONAL.

MADRID, BARCELONA, PALMA DE MALLORCA Y COSTA DEL SOL

Antes de obtener cualquier compromiso... Nos debe consultar. ¡Se beneficiará!

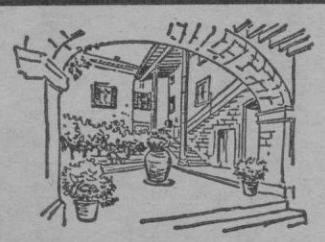

SES CUIDORES

BAR RESTAURANTE
PREDIO DE SOLLERICH
(entre Alaró y Orient)
ABIERTO A DIARIO DE 11 MAÑANA A 11 NOCHE
(Cerrado lunes noche y martes todo el día salvo festivos)
ESPECIALIDADES TORDOS
ARROZ SOLLERICH — LECHONA — LLEGUMS

IMPORTANTE EMPRESA MALLORQUINA EN EXPANSION

PRECISA

Secretario general

LA EMPRESA OFRECE:

Una remuneración hasta 400.000 pesetas anuales.
Buena oportunidad para persona de valía que se identifique con los intereses de la Empresa.
Dependencia directa de la Gerencia.
Objetividad en la selección de los candidatos.

LA EMPRESA EXIGE:

Título Superior.
Edad entre 25 y 35 años.
Dominio de las modernas técnicas de Dirección de Empresas, en especial control de gestión y contabilidad analítica, conocimientos elevados teóricos y prácticos, de derecho mercantil, fiscal y laboral.
Experiencia en puestos ejecutivos y de gestión.
Dotes de mando, aptitudes y capacidad de estudio.
Dedicación total.

Colabora en la selección *TÉPSOR*, Técnicos-Psicólogos-Organizadores, a cuyo domicilio, calle Goethe, 9 7.º - D. Palma de Mallorca, deben dirigirse las solicitudes, escritas de puño y letra, acompañadas de «curriculum vitae» y fotografía.

Absoluta reserva. Se devolverá la documentación de las personas no seleccionadas.

M.C.D. 2022

SE REUNIERON CON SOLIS TODOS LOS DELEGADOS PROVINCIALES DE SINDICATOS

MADRID, 13. (Pyresa).— En la Casa Sindical, se ha celebrado reunión de dirigentes de la Organización Sindical, presidida por el Ministro Secretario y Delegado Nacional de Sindicatos, señor Solís Ruiz. Asistieron los Delegados Provinciales de Sindicatos, Presidentes de Sindicatos Nacionales y Jefes de Obras y Servicios, así como los dirigentes de la esfera central.

Fueron examinados numerosos problemas de orden socio-económico, especialmente en relación con cada una de las provincias y Sindicatos Nacionales.

Con el señor Solís Ruiz figuraba en la presidencia el Secretario General de la Organización Sindical, Inspector Nacional y los cuatro Vicesecretarios Nacionales.

Receso en la campaña de exportación de agrios

EL DEFICIT ES DE UNAS 6.000 TONELADAS

MADRID, 13. (Pyresa). — Según las estadísticas del Sindicato de Frutos y Productos Hortícolas, se ha producido un déficit de unas 6.000 toneladas en la campaña de exportación de agrios durante la semana del 3 al 9 del presente mes, lo cual representa un receso en el saldo favorable que la exportación de agrios venía presentando en las últimas semanas.

Las remesas enviadas al exterior en la pasada semana fueron de un total de 37.201 con lo que la exportación global realizada desde el comienzo de la temporada hasta el pasado día 9 asciende a 725.918 toneladas, que, comparadas con las 731.584 de las mismas fechas en la campaña anterior, arroja el déficit citado.

Se ha registrado un descenso en países compradores como Alemania que ha adquirido en la presente campaña 6.000 toneladas menos, y en Inglaterra, con 2.000 toneladas menos que en la anterior campaña, por el contrario, Francia ha registrado un incremento de 8.000 toneladas y Holanda de unas 3.000 sobre la campaña del año anterior.

I FESTIVAL DE LA CANCION ESPAÑOLA, EN PALMA

LO RETRANSMITIRAN, EN DIRECTO, RADIO NACIONAL, TVE Y RADIO PENINSULAR

Madrid, 13. — El primer Festival de la Canción Española se celebrará en Palma de Mallorca los próximos días 20, 21 y 22, para elegir la canción que representará a Televisión Española en el «Eurofestival» que se desarrollará el día 29 de marzo en el Teatro Real de Madrid.

Radio Nacional, Radio Peninsular y Televisión Española retransmitirán en directo las tres sesiones del Festival, a partir de las diez y media de la noche.

La presentación estará a cargo de los locutores Marisa Medina y Joaquín Prat.

EL TIEMPO

NUBOSO CON RIESGO DE CHUBASCOS AISLADOS, EN BALEARES

MADRID, 13. (Pyresa). — Hoy, ha estado el cielo cubierto de nubes en el Cantábrico, muy nuboso el Duero, La Mancha, Extremadura, cabecera del Ebro y, en ocasiones, Andalucía atlántica. En el resto de España, nuboso con excepción del Segura, Mediterráneo andaluz y Baleares. Se registraron precipitaciones intensas en el Cantábrico, moderadas en Galicia y débiles o inapreciables en las dos mesetas, Extremadura, Ebro, S. E. de Cataluña, Andalucía atlántica y Canarias, se totalizaron 28 litros en San Sebastián, 26 en Santander, 23 Vigo, 19 Gijón, 17 Bilbao, 14 Santiago, 13 Santa Cruz de La Palma, 11 La Coruña, 9 Pontevedra, 5 Guadalajara y Las Palmas y 4 en Huelva. La temperatura máxima de las capitales la registraron Castellón, Murcia y Almería, con 18 grados, siguiéndoles Alicante con 17 y Málaga con 16. Mahón, Santa Cruz de Tenerife y Las Palmas midieron 21 y 20 grados respectivamente. Cuenca, Ciudad Real, Albacete y Teruel alcanzaron 2 grados bajo cero. León 1 y Valladolid, Soria, Salamanca, Avila, Madrid y en Getafe cero grados.

INFORMACION TECNICA Y PRONOSTICO

Los mapas para mañana sitúan en el Atlántico N. —ocupando todo el centro de este área— un fuerte anticición, una borrasca en Inglaterra, y otra en el Mediterráneo occidental. Los vientos soplarán en la península, de componente norte; flojos en general, salvo en el N.E. donde serán moderados. El tiempo, con esta situación debil del N., debe de continuar cubierto de nubes en el Cantábrico, con lluvias moderadas. También estará cubierto el N. de Galicia y cabecera del Ebro, con chubascos débiles a moderados. En el resto de la región gallega, cuenca del Duero, Ebro, Cataluña, Levante y Baleares, predominará el cielo nuboso, con intervalos de muy nuboso y riesgo de chubascos aislados. En Extremadura, centro y La Mancha, nubosidad variable, ocasionalmente abundante con riesgo de precipitaciones débiles y muy aisladas. En Andalucía y Segura, buen tiempo, despejado, o escasamente nuboso. Baleares, nuboso, con chubascos y en Canarias, poco nuboso.

TEMPERATURAS EXTREMAS EUROPEAS

	Mínima	Máxima		Mínima	Máxima
Oslo	—20	—14	Copenhague	—6	—5
Estocolmo	—26	—14	Berna	—1	2
Helsinki	—13	—12	París	—1	1
Londres	—2	2	Lyon	—2	7
Manchester	—3	3	Marsella	1	10
Birmingham	—3	2	Berlín	—13	—9
Amsterdam	—8	—2	Hamburgo	—11	—4
Bruselas	—7	—2	PALMA	6	14

PRESENCIA DE LA IGLESIA EN LA CARRETERA

Madrid, 13. (Cifra). — La perspectiva de un campo de apostolado nuevo, cual es la carretera, con sus dificultades y sus valores, ha comenzado a ser objeto de estudio por parte del segundo cursillo de Socorrismo y Pastoral de la Carretera para sacerdotes, que se celebra en Madrid.

La proyección de la Iglesia en este campo, reclama una atención peculiar, por cuanto comprende los conductores de toda clase de vehículos, personal de gasolineras, hostelería, tráfico, talleres, etc. En frase de Pío XII, "Es la vida entera de un país la que circula por la carretera".

En estos primeros estudios, se ha prestado especial atención a la situación de los camioneros, por las dificultades de su profesión y por los valores destacados de estos hombres del volante. Los asistentes al cursillo han visto la necesidad de prestar atención especial a sus problemas humanos y cristianos en orden a ayudarles a fomentar sus valores y a que sientan su vida como un verdadero servicio a los hombres y a Dios, señalándose como el mejor método de apostolado con ellos la amistad y el trato personal. Para fomentar estos contactos con los camioneros se proyecta la publicación de un boletín mensual.

Unido al estudio de esta problemática especial, se ha estudiado el accidente de tráfico, sus causas, sus "leyes" y las vías para prevenirlo. Finalmente, la parte de socorrismo ha versado sobre el modo de comportarse ante un accidente y la prestación de los primeros auxilios.

A TITULO POSTUMO

La Cruz de Caballero de la Orden de Cisneros, a un minero

Muerto en accidente de trabajo, en León, anteayer

LEON, 13. (Pyresa).— Tuvo lugar en Fabero el entierro del vigilante de la empresa "Antracitas de Fabero, S. A.", don Domingo Robles Pérez, muerto en accidente de trabajo en el día de ayer en el interior de la mina pozo "Julia".

Don Domingo Robles Pérez era Delegado Local de Sindicatos en Fabero, Teniente de Alcalde del referido Ayuntamiento y Vocal Nacional del Sindicato del Combustible.

Dados los relevantes méritos y servicios del fallecimiento, a título póstumo le fue concedida por el Ministro Secretario General del Movimiento la Cruz de Caballero de la Orden de Cisneros.

El entierro fue presidido por el Gobernador Civil y Jefe Provincial del Movimiento, el cual le impuso la condecoración anteriormente mencionada. También formaban parte de la presidencia oficial los Delegados de Trabajo y de Sindicatos, así como una representación del Consejo Provincial del Movimiento presidida por el Subjefe Provincial. Representaba al Presidente del Sindicato Nacional del Combustible, el Jefe de la Sección Social del mismo.

El sepelio constituyó una impresionante manifestación de duelo.

Se han recibido numerosos telegramas de pésame y condolencia, entre los que cabe destacar el del Ministro Secretario General del Movimiento y Delegado Nacional de Sindicatos, y del Vicesecretario General del Movimiento.

TRIBUNAL SUPREMO

Orden del Ministerio de Asuntos Exteriores, anulada

LA QUE NOMBRABA DIRECTOR DE LA ACADEMIA ESPAÑOLA DE BELLAS ARTES EN ROMA

MADRID, 13. — La Sala Quinta del Supremo, ha dictado sentencia, en la que estima el recurso interpuesto por don Enrique Comendador y anula la orden del Ministerio de Asuntos Exteriores en la que era nombrado para el cargo de Director de la Academia de Bellas Artes en Roma, don Antonio Blanco Fraigeire.

De acuerdo con el reglamento correspondiente, la Real Academia de Bellas Artes de San Fernando, envió al Ministerio de Asuntos Exteriores terna para el nombramiento de Director de la Academia Española de Bellas Artes en Roma.

La Junta de Resoluciones Culturales del Ministerio acordó el nombramiento del señor Blanco Fraigeire, y la orden ministerial era publicada en el «Boletín Oficial» el quince de agosto de mil novecientos sesenta y siete.

Recurrió en resolución, el señor Pérez Comendador, por considerar que en él recurrían todas las circunstancias reglamentarias, lo cual no se daba en los otros dos compañeros de terna y el Ministerio desestimó el recurso.

Entonces recurrió el señor Pérez Comendador, ante el Supremo y el alto Tribunal, en su sentencia, anula las resoluciones del Ministerio, declarando el derecho del señor Pérez Comendador : ser nombrado Director de la Academia Española de Bellas Artes en Roma.

NOMBRAMIENTO DE SECRETARIO

MADRID, 13. — Como resultado del concurso convocado en el «Boletín Oficial del Estado» de 8 de noviembre de 1968, el Ministro de Asuntos Exteriores ha tenido a bien nombrar a don Antonio Navarro Linares, Secretario de la Academia Española de Bellas Artes en Roma.

El señor Navarro Linares es Licenciado en Filosofía y Letras por la Universidad de Granada y ha cursado estudios de Arte Contemporáneo y Fotografía Artística en la Escuela de Artes y Oficios de dicha capital. Ha sido becario del Gobierno francés para realizar en París estudios sobre Cinematografía habiendo sido premiado en los Festivales de Edimburgo, Berlín y Roma, por su documental realizado sobre El Greco. Asimismo ha desempeñado el cargo de Secretario con carácter interino de la citada Academia de Bellas Artes de Roma durante un largo período de tiempo.

PRESENTACION DE CARTAS CREDENCIALES AL CAUDILLO

POR LOS EMBAJADORES DE SUECIA Y DE LAOS

Madrid, 13. (Pyresa). — En la mañana de hoy se celebró en el Palacio de Oriente la ceremonia de presentación de cartas credenciales a S. E. el Jefe del Estado, de los Excmos. señores Carl-Jan Stenstrom y Thao Leuam Rajasombat, Embajadores extraordinarios y plenipotenciarios de Suecia y de Laos, respectivamente.

Los representantes de Suecia y de Laos llegaron en carroza escoltados por el Escuadrón del Regimiento de la Guardia, penetrando por la Plaza de la Armería, en donde les fueron rendidos honores por fuerzas del Regimiento de la Guardia de Su Excelencia, mientras la banda militar interpretaba los correspondientes himnos nacionales.

Al pie de la escalera de honor, los Embajadores fueron recibidos por el alto personal de la Casa Civil y Jefes de Protocolo del Ministerio de Asuntos Exteriores. Los señores Stenstrom y Rajasombat llegaron a Palacio con el personal de sus Embajadas.

Durante la celebración de los actos, Su Excelencia estaba acompañado por el Ministro de Asuntos Exteriores, Tte. General de la Casa Militar, Jefe de la Casa Civil, General Segundo Jefe de la Casa Militar, Segundo Jefe, Jefe e Intendente de la Casa Civil, Jefes de Protocolo y del Gabinete Diplomático del Ministerio de Asuntos Exteriores, y Ayudantes de Campo del Caudillo, quien recibió a los Embajadores en el salón de costumbre. Tras de hacer entrega de sus cartas credenciales, los Embajadores pasaron a conversar con Su Excelencia a una saleta inmediata, en cuyas entrevistas estuvo presente el Ministro de Asuntos Exteriores.

Terminados los actos y acompañados como a su llegada por don Antonio Villacieros y Benito, Introductor de Embajadores, y por el Marqués de Jura Real, Segundo Jefe de Protocolo del Ministerio de Asuntos Exteriores, así como por los miembros de sus Embajadas, los señores Stenstrom y Rajasombrat, abandonaron Palacio con el mismo ceremonial que a su llegada.

DESDE PUERTO RICO SOLICITA UNA ESPOSA ASTURIANA

Oviedo, 13. (Pyresa).—El diario "La Nueva España" ha publicado durante estos últimos días un curioso anuncio enviado desde Puerto Rico, en el que un hombre viudo manifiesta sus deseos de encontrar en Asturias una mujer de moral intachable, edad media y buena formación para proponerle el matrimonio. El portorriqueño solicita entre otras cosas una fotografía de las aspirantes y un "curriculum vitae" escrito de puño y letra por las interesadas.

Es de supenor que el señor portorriqueño habrá recibido decenas de cartas y posiblemente a estas horas se le haya organizado un grave problema para elegir a la que ha de ser su esposa.

REUNION DE OVNIS EN EL CIELO DE MADRID

Fueron vistos por varios vecinos de una finca

Madrid, 13. (Pyresa). — Un cuerpo móvil, de luminosidad inestable, ha sido visto ayer, día 12, de nueve y media a diez de la noche, por un colaborador de "El Alcázar", diario que publica la información, acompañado de su esposa. Angel Oliver subía en coche hacia la Glorieta de Cuatro Caminos, por la calle Raimundo Fernández Villaverde. Parados ante un semáforo en rojo, contemplaron como al principio el extraño objeto luminoso permanecía totalmente quieto, para luego alejarse a gran velocidad, al tiempo que disminuía la intensidad de luz.

Cuando llegaron a su domicilio, en un noveno piso de la Avenida de Reina Victoria, avisaron a algunos de sus vecinos, y juntos —unas seis personas en total— pudieron ver como se movía el objeto luminoso, tras detenerse y recuperar de nuevo su luz.

No habían perdido de vista al objeto luminoso, cuando descubrieron otros, a mucha mayor altura, sobre el primero. Pero a este último sólo le pudieron seguir durante unos segundos.

San Valentín

HAGA UN REGALO PRACTICO

GRAN OFERTA ESPECIAL A LOS NOVIOS

CUBERTERIAS
CRISTALERIAS
VAJILLAS
OBJETOS REGALO

LISTAS DE BODAS

MUEBLES COCINA
LAVADORAS
FRIGORIFICOS
TELEVISORES

Casa José Buades, S.A.
PLAZA ROSARIO, 3
Teléfono: 217707 (Tres líneas)

M.C.D. 2022

Copa de Europa de Baloncesto

EL MADRID, SIGUE ADELANTE

REAL MADRID, 80 - ZADAR, 68

Madrid, 13. (Crónica de Pyresa, por Gonzalo PADRON). El Real Madrid ha vencido al Zadar yugoslavo por 80-68, en partido de vuelta de la primera eliminatoria de los cuartos de final de la Copa de Europa de baloncesto, con lo que se adjudica dos puntos, ya que en el partido de ida perdió el Madrid por solo diez puntos (70-60). El total de la eliminatoria ha sido pues de 140-138 favorable a los madridistas. El primer tiempo del partido televisado en directo, acabó con ventaja «merengue» de 39-31.

REAL MADRID: 80 (39-31). (30 canastas. 20 tiros libres convertidos de 30 lanzados. 66 por ciento de promedio 19 faltas personales cometidas. Dos jugadores, Vicente Ramos (38 minutos) y Luyk (39 m.) expulsados por cinco faltas). Jugaron y anotaron: V. Ramón (5), Cristóbal, Nava, Emiliano (15), Aiken (15). Luyk (20), Brabender (25) y J. R. Ramos.

ZADAR: 68 (31-39) (29 canastas. 10 tiros libres convertidos de 16 lanzados 62 por ciento de promedio. 25 faltas personales cometidas. Un jugador, Bruno Marcelic (33 m.) expulsado por cinco faltas). Jugaron y anotaron: Valcic (15), Stipoevic (12), Bruno Marcelic (8), Cosio (19), Gruskovnjark (2), Jelix (12) y Brajkovio.

El Madrid ha vencido al Zadar en un encuentro apasionante hasta el último momento. Y hay que decir que si bien el Madrid ha merecido la victoria en el partido, la cosa no aparece tan clara en el total de la eliminatoria

VUELTA A ANDALUCIA

JAIME FULLANA, vencedor en Córdoba

GOMEZ DEL MORAL continúa líder de la prueba

CORDOBA, 13.— Clasificación individual de la cuarta etapa de la Vuelta Ciclista a Andalucía, Granada-Cabra-Córdoba, de 235 kilómetros, disputada hoy:

1. Jaime Fullana, 6-36-42.
2. José Alba Montiel, 6-36-57.
3. José M. Estelrich, 6-37-12.
4. Enrique Sabagua, id.
5. Sebastián Elorza, 6-37-15.
6. Ludo Vandroms, 6-40-19.
7. Francisco Juliá, 6-40-30.
8. Eric Leman, 6-40-34.
9. Antonio Gómez Moral, id.
10. Antoine Houbretchs, id.
11. José Maria Lasa, id.
12. Jorge Marine, id.
13. Sebastián Fernández, id.
14. Carlos Echevarría, id.
15. José Suria, id.
16. Ramón Saez, id.
17. Cristino Jiménez, id.
18. Noel Vanclooster, id.
19. Daniel Valera, id.

CORDOBA, 13.— Clasificación general individual de la Vuelta Ciclista a Andalucía, después de la cuarta etapa, Granada-Cabra-Córdoba, disputada hoy:

1. A. Gómez Moral, 20-43-32.
2. José M. Lasa, 20-43-32.
3. Antonine Houbretchs 20-43-47
4. Jorge Marine, id.
5. Carlos Echevarría, id.
6. Sebastián Fernández, id.
7. Gabriel Mascaró, id.
8. José A. González, id.
9. Sebastián Elorza, 20-45-31.
10. José Suria, 20-45-47

Clasificación General por Equipos después de la cuarta etapa:

1. Kas, 62-11-06.
2. Pepsi, 62-14-53.
3. La Casera, 62-15-51.
4. Flandria, 62-16-15.
5. Werner, 62-35-06.

Clasificación General del Premio de la Montaña:

1. Enrique Sahagun, 9 puntos.
2. Tony Houbretch, 8 id.
3. Carlos Echevarría, 8 id.
4. Gómez del Moral, 5 id.

POBRE ENSAYO DE LA SELECCION DE TOBA

MADRID. 13. (Pyresa). — El partido de entrenamiento de la Selección Española frente al Rayo Vallecano ha finalizado con la victoria del equipo nacional por 4 goles a 1. El primer tiempo acabó con el resultado de 1-0 favorable al Rayo Vallecano.

ALINEACIONES:

RAYO VALLECANO: Samper; Raez, Mariano Fernández; Pastor, Arias; Araez, Chaparro, Boetello, Bordons y Felines.

SELECCION: Iríbar; Torres, Gallego, Zoco; Eladio, Claramunt; Grosso, Velázquez, Amancio, Javá y Asensi.

En la segunda parte se produjeron los siguientes cambios: Selección: Sadurní por Iríbar. Glaría por Zoco, Martín Marrero por Torres y Guedes por Velázquez.

Rayo Vallecano: Cristóbal por Raez, Moreno por Fernández, Cachicha por Arias, Samuel por Chaparro y Potele por Felines.

GOLES

1-0. 7 minutos. Una penetración de Felines por la izquierda acaba con un buen centro que Chaparro remata cruzado y a media altura, muy cerca de Iríbar.

1-1. 50 minutos En un saque de banda repetido por orden de Toba, Martín II lanza a Vavá cerca de la línea de «corner» y el ilicitano manda un pase muy medido que Grosso empalma sin parar.

1-2. 6 minutos. Vavá, a pase de Asensi, tira. La pelota rebota en Cachicha y Vavá tira de nuevo, dentro del área, marcando por la derecha de la meta de Samper.

1-3. 65 minutos. Guedes profundiza con el balón por el centro, desoyendo los gritos de Toba para que cediese el balón, cede la pelota a Grosso. El madridista se apoya de nuevo en Guedes, que le devuelve el balón y Grosso marca por encima de Samper, en un exceso de vista del meta vallecano.

1-4. 68 minutos. Centro de Rojo desde su banda, Samper no puede hacerse con el balón y Grosso marca pisando casi la línea de meta.

Arbitró el señor Gómez Platas, que naturalmente no tuvo ningún problema.

INCIDENCIAS

A pesar de ser un partido a puerta cerrada, varios centenares de aficionados se instalaron en las gradas ravistas. En el minuto 30 de la primera parte el árbitro anuló un gol a Vavá conseguido en flagrante fuera de juego.

Repaso a TVE

UNA FABULOSA PUESTA EN PANTALLA DE «LAS GOLONDRINAS»

En honor a la brevedad, digamos que en el título ya lo hemos expresado todo. La puesta en pantalla, anoche, de "Las Golondrinas", fue, en verdad extraordinaria y magnífica.

Juan de Orduña ha demostrado, una vez más, sus excelentes dotes de gran director. Toda la tragedia que imprime carácter a la trama, hábilmente trazada por Gregorio Martínez, prendida en la intensa partitura del inolvidable maestro Usandizaga, tuvo anoche un amplio y generoso eco en la imagen, que, plano por plano, fue una verdadera obra de arte

A nuestro juicio, "Las Golondrinas" ha sido una de las mejores zarzuelas del ciclo feliz que TVE está dedicando a nuestro género lírico.

Los intérpretes, muy bien impuestos en sus distintos papeles, actuaron, también, anoche con gran maestría. José Moreno —un actor de una expresividad inmejorable, fue el "Puck" ideal, a quien el gran barítono Vicente Sardinero prestó su voz, una voz de barítono extraordinaria por su timbre límpido y aterciopelado. Sus dos romanzas —"Caminar..." y "Se reía..."— dieron la medida exacta de su extraordinaria calidad como intérprete.

Dianik Zurakowska, en el papel de "Lina", estuvo realmente deliciosa. Estuvo doblada por la soprano Josefina Cubeiro, de voz un tanto estridente, a ratos, sobre todo en los agudos, aunque, muy correcta siempre a la hora de la expresión de los más íntimos sentimientos. Cecilia, muy entonada en su papel de mujer fatal, doblada muy bien por la soprano dramática Isabel Rivas, completó muy dignamente el reparto, junto con Antonio Durán y Carlos Casaravilla.

Coros y orquesta, bajo la severa batuta de Federico Moreno Torroba, actuaron en todo momento con gran precisión. Decorados, luminotecnia, cámaras y efectos especiales contribuyeron a que "Las Golondrinas", apareciera con toda su hondura y su dramatismo.

TVE merece en esta ocasión los más cálidos elogios.

PEDRO DEYA

EL TRASPLANTE DE LARINGE HA RESULTADO UN EXITO

GANTE (Bélgica), 13. (Efe). — «El paciente ha recuperado, gracias a su nueva laringe la voz y la respiración normales», afirma un comunicado del servicio de relaciones públicas de la Universidad de Gante, sobre el estado de salud de Jean Borremans al que se le ha injertado, por primera vez en el mundo, una laringe.

«La alimentación se hace aun artificialmente. La situación general del paciente es satisfactoria. Se le administra suero especial para prevenir cualquier rechazo dice el comunicado.

ROGAD A DIOS EN CARIDAD POR EL ALMA DE

DON MATEO MAS MASCARÓ

(ABOGADO)

Que falleció ayer, a la edad de 42 años, en Palma, habiendo recibido los Santos Sacramentos y la Bendición Apostólica.

E. P. D.

Sus afligidos, esposa doña Magdalena Cladera; hijos Pedro Antonio, Sebastián, Mateo y Juan Carlos; madre doña Magdalena Mascaró; padre político Doctor Cladera; hermano Juan; hermanas políticas doña Francisca Cladera y doña Antonia March; tíos, primos y demás familiares al participar a sus amistades tan dolorosa pérdida, les ruegan le tengan presente en sus oraciones y se sirvan asistir a las exequias y funeral, que se celebrarán hoy viernes, día 14, a las doce horas, en la iglesia parroquial de San Nicolás, por todo lo cual les quedarán sumamente agradecidos.

Casa mortuoria: Plaza Weyler 19, 3.º — No se avisa particularmente.

El Excmo. y Rvdmo. Sr. Obispo de esta Diócesis, se ha dignado conceder indulgencias en la forma acostumbrada

SUCEDIO HACE 100 AÑOS

14 FEBRERO 1869

Leemos en el «Diario de Palma»:

◆ Habiéndonos remitido el siguiente escrito don Bartolomé Bordoy, lo insertamos en lugar preferente en nuestro periódico: Cortes, España Antigua y España Moderna. ¿Ha pasado España en este siglo por un período semejante al que recorre en el presente? En 1808 la nación hallándose sin rey contaba con la absoluta posesión de sus derechos y por lo mismo fue árbitro de su destino. Hubo una Junta Central y Juntas provinciales soberanas. Convocáronse Cortes con el fin de plantear los elementos de una Constitución que al mismo tiempo que fuera el Código afianzador de la libertad política y civil de los españoles, fuese también el valladar que atajase el despotismo. ¿Cabe mayor similitud entre la España de 1808 y la de 1868? Qué senda ha recorrido esta desgraciada nación en el espacio de sesenta años, que exhala el mismo grito calenturiento de cuando decía que la tisis le corroía hasta la médula de sus huesos. Ningún remedio ha podido mitigar su salud, tan negativa fue en resultados la Junta de Cádiz que llama otra vez a consulta como enfermo desahuciado? Si nos es posible trazar un bosquejo histórico de historia, quizás en las lecciones del pasado descubramos que las aplicaciones de un régimen no adaptable a la organización del país, ha recrudecido la enfermedad consumitiva que le devora y que le aboca a la disolución del cuerpo social por la corrupción a que han llegado los fluídos vitales que circulan por el mismo. Este régimen lejos de aminorar los excesos de la causa perturbadora, ha contrariado la naturaleza de los elementos componentes y de aquí se origina esta doble pugna de fuerzas contrariadas e igualmente nocivas. Los españoles de las antiguas franquicias que amaron la libertad democrática en sus envidiables instituciones peculiares, cuyos monarcas eran los primeros en dotar a los pueblos conquistados de cartas-pueblas, modelos de sabia y sencilla grandeza civil, ciudadela vigilante de la libertad individual, completo catecismo popular que en reducidos artículos aprendía el pueblo sus deberes y sus derechos, código político altamente previsor para el futuro; los españoles repito, mal podían avenirse con unas instituciones importadas de otros países, confeccionadas con la fiebre liberal que les asaltó como una epidemia y que nada tenían de común ni con sus tradiciones, sus usos y costumbres y sobre todo con su genial carácter, base indispensable para la estabilidad de aquellas.

ESEA

A PARTIR DE OCTUBRE

T.V.E. SE PROPONE REDUCIR EN UNA TERCERA PARTE LA PUBLICIDAD ACTUAL

Madrid, 13. (Cifra). — «La Junta de Televisión Española considera conveniente iniciar, a partir del primero de octubre de 1969, la explotación de la publicidad de forma semejante a los restantes medios de difusión, es decir, gestionándola a través de las agencias de servicios generales», ha manifestado el Director General de Radiodifusión y Televisión, don Jesús Aparicio Bernal en unas declaraciones que sobre este tema publica en su último número la revista «Control de Publicidad y Ventas».

3.5 MILLONES DE TELEVISORES

Esta decisión ha sido adoptada por dicha Junta después de varios cambios de impresiones con una representación de la Junta Sindical de adjudicatarios de publicidad en Televisión y con la asistencia del Presidente del Sindicato Nacional de Prensa, Radio, Televisión y Publicidad, y como consecuencia —dice el Director General— de la búsqueda del perfeccionamiento de este medio, máximo cuando de trescientos mil televisores que tenía España hace seis años se ha pasado en la actualidad a más de tres millones y medio.

El señor Aparicio Bernal, al considerar este nuevo planteamiento, expresa que «son muchos los intereses en juego y por ello la Junta de TVE estima que, además de garantizar la defensa de los del Estado, debe buscar los procedimientos más adecuados para satisfacer, en lo que sea posible, las aspiraciones de los distintos sectores relacionados con TVE». Seguidamente, tras reconocer el servicio que las agencias adjudicatarias de publicidad han prestado, agrega: «El contacto directo con Televisión Española de la Explotación publicitaria, puede dar, al tiempo que publicidad, la elasticidad que precise para no fatigar al telespectador».

En torno al problema tiempo-publicidad, en el sentido de que se dedican demasiados minutos al día en Televisión al pase de «spots», en respuesta a una de las preguntas, el Director General de Radiodifusión y Televisión afirma que «nada impide que a partir de octubre de 1969, coincidiendo con el nuevo sistema de explotación publicitaria, Televisión Española reduzca el número de «spots» en las temporadas y horarios de mayor audiencia. Entre nuestros proyectos —agrega— se encuentra el de reducir la publicidad en cantidad apreciable, probablemente una tercera parte de la actualidad existente, aumentando el precio en la misma proporción».

TIMO FRUSTRADO

Irún, 13. (Pyresa).—En a pesada jornada, sobre las cuatro de la madrugada, cruzó la frontera de Irún, procedente de Portugal, un taxi de la misma nacionalidad, en el que viajaban además del taxista, una familia de emigrantes portugueses que se dirigían a París, con documentación en regla, para trabajar en la región del Sena.

A unos 25 kilómetros de la frontera española, en la carretera general francesa, entre Anglet y Biarritz, el vehículo tuvo que parar ante la orden dada por varios individuos que al pie de un automóvil de matrícula francesa y haciéndose pasar por Inspectores de la Policía francesa, les ordenaron hacer ver que su situación era irregular, exigiendo por ello el pago de una fuerte cantidad de dinero, a título de multa. El taxista, que a pesar de vencerse el sueño, ya que todo el viaje desde Portugal lo había hecho de un tirón sin hacer paradas, se percató de que se hallaba ante la presencia de unos bandidos que demostraban verdadera sangre fría y, posiblemente, estaban armados. Con gran habilidad logró arrancar bruscamente el vehículo acelerando a fondo y en una verdadera huida llegó hasta la primera estación de servicio, donde tras de exponer el caso, llamaron urgentemente a la gendarmería, organizando ésta la búsqueda y captura de los «gangsters».

La prensa regional francesa de hoy, al comentar los hechos, señala que se trata de reminiscencias del paso clandestino de portugueses a través de España y que al regularse la situación del paso de éstos por la frontera, con sus pasaportes y contratos de trabajo, los traficantes desaprensivos han quedado sin negocio, iniciándose ahora esta nueva ola de bandidaje que, por todos los medios a su alcance la autoridad francesa está decidida a reprimir.

NO HAY COMPETENCIA

A la pregunta de si Televisión toma en consideración las quejas de los medios impresos en cuanto a la competencia publicitaria existente, explícitamente el señor Bernal ha declarado que, efectivamente, Televisión Española tiene presentes las auténticas dimensiones de un problema que ha de resolverse con la evidencia de que "todos los medios publicitarios deben coexistir y bajo el principio de la compatibilización de los mismos". En este sentido, tanto la Prensa, la Radio como la Televisión —añade a este respecto— están en concurrencia y que, por otro lado, la Junta de Televisión a la hora de fijar las tarifas de la pequeña pantalla lo ha hecho evitando perjuicios a las empresas privadas que editan periódicos o revistas.

AUMENTO DE TARIFAS

Sobre este punto, y de cara al nuevo planteamiento publicitario de Televisión, ha declarado: "Televisión Española, a la hora de plantearse la posibilidad de coordinar una reducción del tiempo de publicidad con un aumento proporcional de las tarifas, oir a las empresas privadas, y no olvidará tampoco al telespectador español, que es el primer beneficiario del servicio, un servicio que, hoy por hoy, recibe gratis en casa". Y, a propósito del cometido que cumple la publicidad, reconoce que no se puede negar el papel que la publicidad televisada ha jugado en el desarrollo español de los últimos años.

MADRID

Simposium internacional, inaugurado por Romeo Gorría

MADRID, 13. (Pyresa). — Don Jesús Romeo, Ministro de Trabajo ha inaugurado esta mañana el simposium internacional sobre prótesis e injertos de las válvulas mitral y aórtica, que durante hoy y mañana se celebrará en la Clínica Puerta de Hierro de la Seguridad Social.

Al simposium asisten cuatrocientos congresistas, de diversos países europeos y americanos.

En la sesión inaugural, acompañaban al señor Romeo, el Director General de Previsión, señor Guerra Zunzunegui; el Delegado General del Instituto Nacional de Previsión, Doctor Martínez Estrada; el Secretario Técnico del I. N. P., señor Martí Buffill; el Director de la Clínica Puerta de Hierro, Doctor Segovia; Presidente del Simposium Doctor Figueras; y el Subdelegado de Servicios Sanitarios, señor Cabanillas Gallas.

El Doctor Figueras hizo uso de la palabra en primer lugar y después de dar la bienvenida a los congresistas dijo que los trasplantes cardíacos son unas operaciones más sensacionales más dramáticas, pero también constituyen soluciones más extremas «Todos los que trabajamos en este tipo de cirugía y disponemos de los medios adecuados, tratamos de estar «a punto» para poder realizar un trasplante si el enfermo no tiene otra solución y disponemos del donante adecuado. En cambio todas las semanas nos vemos en la precisión de sustituir una de las más válvulas cardíacas enfermas por un injerto humano o de animal o por prótesis».

El Ministro de Trabajo pronunció unas palabras en las que manifestó que España y la Seguridad Social se sienten honradas por la celebración de este simposium, de que asisten tan prestigiosos doctores. «Nos preocupa dar la mejor medicina que pueda haber en el mundo, por eso había la obligación de traerlos a ustedes para poder dar un mejor servicio a nuestro pueblo». Añadió que les daba la bienvenida en nombre del mundo del trabajo español.

Lea «BALEARES»

M.C.D. 2022

PARIS

LOPEZ RODO, ANTE LA ORGANIZACION DE COOPERACION Y DESARROLLO ECONOMICO

EL INFORME DEL MINISTRO DEL PLAN HA SIDO UNO DE LOS ESCUCHADOS CON MAYOR INTERES

París, 13. (Crónica del corresponsal de Pyresa, Manuel de Agustín). En el nuevo edificio de la Organización de Cooperación y Desarrollo Económico han celebrado su reunión anual, a nivel de Ministros, los 22 países componentes de este magno organismo mundial, con el fin de analizar las políticas económicas llevadas a cabo y las perspectivas para el próximo ejercicio. Ante el interés que todos los informes presentan, el que corresponde a España, presentado por el Ministro del Plan señor López Rodó, puede decirse que ha sido uno de los escuchados y seguidos con mayor interés. Hay en ello muchas razones que lo justifican: La primera, este ambiente de actualidad, que da vigencia a cuanto se relaciona con nuestra patria y que arranca en el notable progreso de nuestro país y en las circunstancias de coincidir con un cambio de política norteamericana que enfoca también distintamente la actitud de las potencias europeas y luego el hecho de que nuestro representante se entrevistara hoy también con el Ministro francés de Economía y Finanzas, señor Ortoli, para ampliar aun más la colaboración franco-española, siguiendo los esquemas de las fórmulas proyectadas en las recientes conversaciones entre Ministros de Asuntos Exteriores. Esta coincidencia daban a las palabras del señor López Rodó una resonancia muy particular dentro del foro de esta Asamblea de notables:

PALABRAS DE LOPEZ RODO

«En este año se ha conseguido, en efecto, el mantenimiento de los equilibrios fundamentales. El índice del coste de la vida ha aumentado en un 2,9-0/0, pese a las elevaciones de precios que toda evaluación comporta y la balanza de pagos que cerró con déficit durante tres años consecutivos, ha registrado un superavit de 61 millones de dólares. Estos resultados han tenido lugar al mismo tiempo que la actividad económica remontaba la etapa de desaceleración de finales de 1967 y comienzos de 1968, hasta alcanzarse un ritmo de crecimiento del producto nacional bruto del 4,7 por ciento. Por su parte, el paro ha vuelto a descender hasta niveles propios de una situación de pleno empleo...

«La industria, que fue el sector más afectado por las medidas de noviembre de 1967, creció, sin embargo, un 4,5 por ciento, ha consolidado algunos procesos de reestructuración, ha aumentado el aprovechamiento de su capacidad productiva, ha visto expansionarse sus exportaciones en un 23 por ciento. Y se ha preparado para una próxima etapa expansiva...

«La economía española se dispone a continuar la expansión iniciada en 1961 de acuerdo con las directrices del II Plan de Desarrollo, que fija un crecimiento medio anual del 5,5 por 100 en términos reales del producto nacional bruto...

En síntesis, estas tres explicaciones sirvieron de base para el análisis de los expertos, pero cuando realmente los Ministros se sintieron advertidos fue cuando el señor López Rodó subrayó: «El Plan se preocupa en especial de los aspectos cualitativos de la política económica. Fundamentalmente, considera muy conveniente la intensificación del proceso de integración en la economía mundial, y sobre todo en la europea, para lo cual concede especial atención a la mejora de estructura en los procesos productivos a fin de lograr así de la forma más directa un incremento del grado de competitividad...

Insistir en la necesidad de aplicar tarifas preferenciales en favor de los productos procedentes de los países que, como España y otros Estados miembros de la Organización de Cooperación y Desarrollo Económicos, requieren ayuda de los países mls industrializados».

Aquí quedaron dichas lo que en castellano puede definirse como «Las cuatro verdades», las cuales nadie tiene derecho a ignorar. Y que por otra parte el señor López Rodó recalcó bien:

«Las restricciones impuestas por los países industrializados han tenido siempre una incidencia sobre los distintos capítulos de la balanza de pagos. No solo de los comerciales, sino también y muy especialmente para mi país los de invisibles, de cuya evolución favorable depende en buena medida la expansión de las economías en vías de desarrollo.

Nos alejamos así peligrosamente de los ideales de solidaridad que un día animaron la política económica internacional y que deben mantenerse a toda costa. Me uno pues a las quejas y advertencias que últimamente se han formulado en los Comités especializados de la Organización y en las exposiciones de los Ministros en esta misma reunión...».

Cuando mañana celebren la reunión de clausura y nuestro Ministro tome nuevamente la palabra, las aspiraciones y las solicitudes de nuestro país no tendrán que ser repetidas puesto que nadie las desconoce ya.

Ultimo descubrimiento

LA MAYORIA DE LAS MUJERES, AL DOBLAR LOS TREINTA AÑOS, SUFREN UNA CRISIS DE MIEDO

BONN, 13. (Pyresa). — En una de sus últimas encuestas ha descubierto el Instituto Demoscópico Wickert que la mayoría de las mujeres al saltar la frontera de los treinta desembocan en una crisis de miedo. Al parecer, se ven oprimidas por el sentimiento de que la juventud les ha abandonado y automáticamente se desprenden de la alegría que caracteriza a la juventud para abandonarse a la seriedad. Según la citada encuesta el 57 por ciento de las mujeres mayores de treinta años se sienten «postergadas» por sus maridos. Entre las menores de treinta años sólo un diez por ciento expresa esta queja, el miedo d eque en muchos casos es víctima la mujer al llegar a los treinta no es una enfermedad psíquica sino una simple crisis facilmente vencible. Los psicólogos recomiendan esparcimiento, atención a las modas y al maquillaje.

NUEVA YORK

Mientras se habla de contactos secretos entre norteamericanos y nordvietnamitas

Unos y otros se acusan de tratar de obtener en París lo que no se pudo conseguir en los campos de batalla

NUEVA YORK, 13. (Del corresponsal de Pyresa, Guy Bueno). — Se habla de "contactos secretos" entre los representantes americanos y norvietnamitas en París. Pero a orillas del Sena, cada lado sigue acusando al otro de tratar de obtener en torno a la mesa diplomática lo que no pudo lograr en los campos de batalla. Washington insiste en que la Unión Soviética tiene que ayudar a los Estados Unidos a encontrar la solución del problema vietnamita, dando así una de las "pruebas de buena voluntad" que el Presidente Nixon espera antes de iniciar eventualmente negociaciones con Kosiguin sobre cuestiones de desarme. Moscú, por su parte, crecientemente irritado ante el hecho de que América trate de imponerle condiciones con anterioridad al encuentro proyectado en la "cumbre" para mayo o junio próximo, responde que es Washington quien debe esbozar ahora un nuevo gesto de paz en Vietnam, asegurando que ya ha hecho más de la cuenta para facilitar un acuerdo negociado.

Todo ello parece indicar por lo menos una cosa, a saber: Que aún habrá de correr mucha sangre en Vietnam antes de que eventualmente se callen los cañones. Se multiplican ahora los indicios de que la administración nixoniana confía en poder extender en los próximos meses el control del Gobierno de Saigón sobre la mayor parte del territorio survietnamita, al amparo de las negociaciones parisinas y de las restricciones en materia de combatividad que Hanoi y el Vietcong tácitamente aceptaron a cambio del cese de las operaciones de bombardeo norteamericanas contra el Vietnam del Norte. El objetivo parece ser crear las condiciones políticas y militares necesarias para que el adversario "se desvanezca", según el término empleado en su tiempo por el entonces Embajador estadounidense en Saigón y hoy negociador principal del Presidente Nixon en París, Henry Cabot Lodge. Bajo la amenaza de la reanudación eventual de las operaciones de bombardeo, se trata de evitar que Hanoi envie refuerzos a través de la zona desmilitarizada y que el Vietcong desencadene nuevas ofensivas contra los principales centros habitados en Vietnam del Sur. A la vez, y mientras se forja con toda urgencia un ejército sudvietnamita moderno y bien equipado de más de un millón de hombres, se sigue haciendo presión en París para obtener el repliegue de los efectivos norvietnamitas y del Vietcong allende el paralelo 17 si estos objetivos pudieran ser alcanzados —y Washington abriga hoy más esperanzas que en el reciente pasado— se podría reducir el número de combatientes norteamericanos en Vietnam a unos 200.000 hombres para 1971, resolver el problema vietnamita a la imagen de la solución dada al conflicto de Corea —es decir, la división permanente del territorio— y mantener,, como en Corea, un cuerpo expedicionario norteamericano limitado pero más o menos permanente en Vietnam del Sur, sin necesidad, por cierto, de poner término al conflicto mediante un tratado de paz.

SIGUE LA ESCALADA

En persecución de estos objetivos, las fuerzas militares americanas y survietnamitas empezaron a desencadenar a partir de noviembre pasado una serie de operaciones cada vez más amplias y ambiciosas contra zonas tradicionalmente controladas por el Vietcong. Y para evitar que la opinión pública americana se conmueva ante la continuación de la guerra y, sobre todo, por la revelación de que las bajas aún padecidas —del orden de unos 200 muertos americanos semanales— se deben a iniciativas propias se mantiene desde entonces una censura rigurosa sobre todas las operaciones emprendidas por el enemigo. La censura invoca razones de "seguridad", aun cuando es evidente que el adversario conoce perfectamente el número de sus propias operaciones. A pesar de ella, sin embargo, se sabe hoy que mientras el Vietcong y las fuerzas norvietnamitas tan sólo lanzaron una ofensiva en noviembre pasado, el alto mando en Saigón desencadenó 63 operaciones americanas y 664 sudvietnamitas en ese mismo mes —todas ellas al nivel de batallón— y 84 americanas, 48 conjuntas y 824 sudvietnamitas en el curso de diciembre. Enero registró incluso mayor actividad aliada y febrero ya parece estar batiendo records precedentes. De ahí, que en su última conferencia de prensa de 24 de enero, U Thant se quejara de que mientras dos de los "tres puntos" por él sugeridos para poner término al conflicto vietnamita habían sido aplicados (el cese de los bombardeos y el inicio de las negociaciones) aún faltaba en cambio por poner en práctica el tercero. A saber, la desescalada de los combates. De hecho, lo que estamos presenciando ahora en Vietnam es una "escalada" tan considerable como discreta.

PERSISTE EL DESACUERDO

París, 13. (Efe). — Al finalizar la 4ª sesión plenaria de la Conferencia de la Paz que ha durado poco más de seis horas, a las 15,50 h. de esta tarde, las delegaciones en presencia siguen estando en desacuerdo quizá cada vez más pronunciado.

Sin embargo, un elemento nuevo que puede originar nuevas discusiones, aparece en las palabras del Delegado norteamericano Henry Cabot Lodge, que afirma la libertad de Vietnam del Sur de determinar por sí mismo su política exterior, tanto en la actualidad como en el porvenir. En efecto, según la conferencia de Ginebra de 1954, el Vietnam no podía establecer alianzas, lo que es contrario a las declaraciones de Cabot Lodge y podría provocar una respuesta de las delegaciones del Vietnam del Norte y del Frente Nacional de Liberación.

EE.UU. ACEPTA LA TREGUA DEL AÑO NUEVO LUNAR

Washington, 13. (Efe). — Los Estados Unidos han acordado una tregua de siete días en Vietnam con motivo de las festividades del Año Nuevo Lunar.

Aunque el Departamento de Estado y la Casa Blanca no han expresado aún esta afirmación, el Senador demócrata por Alabama, John Sparkman, miembro del Comité de Relaciones Exteriores del Senado, manifestó haber sido informado de ello por la Administración Nixon.

La tregua comenzará a entrar en vigor el próximo lunes.

BALANCE ADVERSO EN EL TURISMO DE GIBRALTAR

EL PASADO AÑO, 157.000 VISITANTES MENOS QUE EN 1967

LA LINEA DE LA CONCEPCION, 13. Según el "Gibraltar Post", el número de visitantes de Gibraltar en 1968 ha resultado sensiblemente menor que en los dos años precedentes. Los viajeros llegados por aire han sido solo 46.000 frente a 59.476 en 1967 y 63.458 en 1966. Los llegados por mar 206.000 frente a 208.022 en 1967 y 187.527 en 1966. Finalmente, únicamente 54.000 llegaron al Peñón por tierra, frente a 196.144 en 1967 y 249.226 en 1966. El balance es tanto más adverso, se comenta en los medios locales, cuanto que el "gobierno" de Gibraltar había redoblado sus esfuerzos para atraer al Peñón al turismo internacional, habiendo, incluso, contratado personal especializado para remozar sus servicios turísticos.

LONDRES

Sondas a Marte

Serán enviadas por Rusia a fines de este mes

Londres, 13. (Pyresa). — Sir Bernard Lovell, Director del centro radio-astronómico Jodrell Bank, ha manifestado que Rusia enviará a fines de este mes, o al principio del próximo. sondas espaciales con destino a Marte. «Si este lanzamiento tiene éxito —ha comentado el científico británico— asistiremos a una grave tragedia para la ciencia, ya que los posibles seres vivos que existan en el planeta quedarán irremisiblemente contaminados».

El ilustre científico ha expuesto sus preocupaciones en un largo artículo que publica el «Times». «Los rusos —dice Lovell— no han hecho concesiones ante la declaración de la Comunidad Científica Internacional, según la cual Marte posee una reserva biológica intacta». Según el científico británico, que no aduce razones técnicas en favor de su afirmación, «cualquier sonda rusa que llegue a Marte sería un vehículo de contaminación atmosférica».

Sir Bernard hace observar que Rusia ha diseñado sus cápsulas cósmicas con sustancias esterilizantes, pero no ha fijado en que medida pueden ejercer una acción destructiva. En el caso de las sondas espaciales enviadas a Venus, éstas ejercieron también esta acción esterilizante, aunque menos intensa. «Venus —afirma Lovell— no es un planeta interesante desde el punto de vista biológico, dada las altas temperaturas de su superficie. Por el contrario, Marte ofrece garantías de habitabilidad y desarrollo de microorganismos terrestres. Es trágico que la «exosiología», o ciencia de la biología extraterrestre, pueda verse abocada a la destrucción en un momento en el que la técnica de los hombres puede ofrecer nuevas perspectivas. Es asombroso —concluyó Sir Bernard— que los científicos rusos no compartan con nosotros este punto de vista».

LE GARANTIZAMOS QUE POR MEDIO DEL TRATAMIENTO S. R. T. * EN MENOS DE UNA HORA

PERDI 22 cm. en 35 MINUTOS

DESDE LA MEDIDA DE CONFECCION 50

Este éxito lo he conseguido exclusivamente por medio del método rápidamente eficaz S R T * en 35 minutos. Aseguro que estos datos son verdaderos

Sra. N. Glover
119 Lake Road
Blackburn
Victoria

A LA MEDIDA DE CONFECCION 42

ESTA OFERTA SOLO SE LA PUEDE HACER BRIGITTE DE BERCY

Con licencia exclusiva el instituto de adelgazamiento Brigitte de Bercy de Palma es la única instalación en España que puede conseguir una silueta como se observa en las fotografías anteriores por medio de S. R. T. * El primer tratamiento de S. R. T. * demuestra sus resultados después de pocas visitas.

* S. R. T. Silhouette Reduction Therapy es un método patentado en todo el mundo S. R. T. no puede ser imitado. Sus éxitos son sorprendentes. No necesita Vd. tabletas ni aparatos costosos ni rígidas curas de dieta. Los éxitos de este nuevo método parecen increíbles y sin embargo todos han sido probados. Hasta ahora toda mujer que se ha sometido a este método ha tenido éxito. ¡Sin excepción!

GARANTIA

Garantizamos la devolución de su dinero en el caso de que Vd. no pierda los centímetros superfluos que desea perder.

Este es el éxito sensacional. Desde que Brigitte de Bercy llegó a Europa hace algunos meses miles de mujeres han perdido 15, 20 ó 25 centímetros. En la semana siguiente volverán a estar más delgadas ¿Quiere Vd. también? Si tiene Vd. algún problema con su silueta (no importa si es o no grave) telefonéenos inmediatamente. Hoy mismo. Porque Brigitte de Bercy le puede ayudar.

OFERTA ESPECIAL APERTURA

20 o/o Reducción a las primeras 50 señoras.

INVITACION RESERVADA UNICAMENTE A LAS LECTORAS DE ESTE PERIODICO
nuestra especialista hará gratuitamente y sin compromiso a las próximas cincuenta mujeres que telefonéen al 21 78 64 un análisis de su silueta y le aconsejará por su caso particular.

Brigitte de Bercy 217864

...Le garantiza la pérdida de los centímetros supérfluos

AVDA. GENERAL PRIMO DE RIVERA, 35 - ENTLO.
(Esquina Ricardo Ortega) — FACIL APARCAMIENTO
ABIERTO TODO EL DIA:
de 9 mañana a 9 noche y sábados, de 9 mañana a 2 tarde.

M.C.D. 2022

LA GUARDIA NACIONAL ENTRO EN EL «CAMPUS» DE LA UNIVERSIDAD DE MADISON

NUEVA YORK, 13. (Efe).— Para restablecer el orden alterado por los estudiantes, el Gobernador del Estado de Wisconsin, Knowles, ordenó ayer la entrada de la guardia nacional en el "Campus" de la Universidad de Madison.

Los estudiantes, blancos y de color, estaban en huelga desde hace unos días y se dedicaban a bloquear el tráfico y la entrada a los edificios.

El gobernador anunció su decisión de enviar la Guardia Nacional, a requerimiento del Alcalde de Madison y declaró: "Las vidas y la seguridad de los estudiantes, así como las propiedades de la Universidad, tienen que ser protegidas. El "Campus" ha de estar libre de violencias, intimidaciones y amenazas".

MARCHA DE 150 ESTUDIANTES DE COLOR

NUEVA YORK, 13. (Efe). Cuarenta y cinco policías armados obligaron ayer a abandonar, en camionetas, la ciudad de Greenville —Carolina del Sur—, a unos 150 estudiantes negros que llegaron a pie a la ciudad, en una marcha de protesta contra las medidas segregacionistas impuestas en los colegios del Condado de Hyde.

Los estudiantes, cuya protesta se extendía también a la sentencia de pena de muerte impuesta a una estudiante negra, de 17 años, llegaron el martes a la ciudad en una marcha iniciada en Swan Quarter. Las autoridades permitieron la entrada en la ciudad a los estudiantes, en grupos de cinco y les concedieron permiso para organizar un desfile. Al salir ayer de la ciudad, llevando un ataud en señal de protesta por la sentencia impuesta a la estudiante de color, por el asesinato de un blanco y como consecuencia de una disputa sobre la ruta a seguir por los manifestantes hacia las afueras de la ciudad, las autoridades cancelaron el permiso. Pese a ello, los jóvenes, en su mayoría miembros de la Universidad de East Carolina, emprendieron su marcha por las calles de Greenville y la policía los arrestó, los hizo subir en autobuses y se los llevó al límite de la ciudad.

ESTUDIANTES DESTRUYEN UNA COMPUTADORA VALORADA EN UN MILLON DE DOLARES

WASHINGTON, 13. (Efe).— Según informa el "Herald Tribune" un grupo de estudiantes destruyó a golpes de hacha una computadora valorada en un millón de dólares de la Universidad "Sir George Williams" en Montreal.

La policía, llamada por las autoridades universitarias, se abrió paso a la fuerza hasta entrar en la habitación donde estaba la computadora en que se habían hecho fuerte los estudiantes y en cuyo interior habían prendido fuego a numerosos papeles. A consecuencia del humo algunos agentes de la autoridad y también algunos estudiantes sufrieron síntomas de asfixia, pero no hubo ningún herido grave.

La policía detuvo a unos 90 jóvenes, la mitad de ellos negros, y se anuncia que la Universidad va a demandar a los detenidos.

Este acto de vandalismo siguió a una disputa que empezó con una acusación de "racismo" contra un profesor de biología.

Centenares de estudiantes presenciaron frente al edificio como la policía restablecía el orden.

El mundo se acabará dentro de 5 años

Londres, 12. (Del corresponsal de Pyresa, Antonio Castro).— Billy Graham —el orador del Presidente Nixon— profetiza que el mundo se acabará dentro de cinco años. Sin embargo, su organización en Londres acaba de alquilar por 21 años un formidable edificio al norte de la ciudad.

Con la Biblia en la mano, como Billy Graham, varias sectas religiosas de Inglaterra vaticinan el final de nuestro mundo para 1975. («La Biblia demuestra que siempre ocurre algo cada dos mil años —afirman los seguidores del Dr. Graham— y para 1975 el hombre habrá vivido sobre la tierra seis milenios»). La Sociedad Panacea, la Iglesia de Dios de la Profecía, y la Iglesia Pentecostal están de acuerdo en esa fecha. Sin embargo, los testigos de Jehová y la Aetherius Society son más prudentes y no adelantan fechas, aunque, eso sí, predican que «vivimos los últimos».

LO HA PROFETIZADO BILLY GRAHAM. SIN EMBARGO SU ORGANIZACION HA ALQUILADO UN GRAN EDIFICIO POR VEINTIUN AÑOS...

PERROS QUE MATAN

Los perros mataron a 16 personas durante 1967 en este país; no se conocen aún las estadísticas del 68. Esas muertes hay que cargarlas a accidentes de tráfico: Perros que cruzan la carretera, que persiguen un coche, etc.

Uno de cada cinco accidentes de tráfico tiene algo que ver con un perro, cuando una ciudad modelo, Slough, prohibió que circularan perros sin ir sujetos por sus correspondientes dueños. Los resultados, a los 18 meses, eran 26 accidente de tráfico a causa de perros (contra 111 antes), una persona herida (anteriormente 17) y 20 perros atropellados (contra 85 en el mismo período anterior).

La predilección de los ingleses por perros (y gatos) ocasiona frenazos inesperados, giros bruscos de volante, etc., con el natural peligro.

DICCIONARIO

Con vistas a las elecciones generales y sobre todo para dar argumentos a sus partidarios, el Labour Party ha editado un «Diccionario de realizaciones» (cinco pesetas). Como su nombre indica, allí aparecen por orden alfabético las «conquistas» del actual Gobierno. Por ejemplo, tras la palabra «tropas»: «Hasta marzo de 1968 un total de 350.000 hombres han sido retirados de Oriente y Alemania, para reducir gastos...» (Hace pocas semanas el Ministro de Defensa anunció que enviaría más barcos de guerra al Mediterráneo así como que aumentaría su contribución militar en la OTAN).

PENSIONES DE VEJEZ

El Gobierno acaba de anunciar nuevos esquemas de pensiones para la vejez... a cobrar dentro de 20 años. La medida es criticada, por su tardanza en producir aumento de las pensiones, y sobre todo, porque las compañías privadas de seguros ofrecen pensiones dos tercios mayores que las del Gobierno, por la misma cuota. «Si alguien de la City hubiera propuesto semejante «esquema» —escribe John Gordon en «Sunday Express»— a estas horas lo habrían metido ya en la cárcel».

Excomunión masiva por invasión de un centro parroquial

Calí (Colombia). 13. (Efe). — Excomunión masiva contra todas las personas que participaron en una reciente invasión a un centro parroquial en esta ciudad, decretó anoche Monseñor Alberto Uribe Urdaneta, Arzobispo de Calí, al occidente del país.

Es la primera vez en la historia de la Iglesia colombiana que una sanción de tal naturaleza contra tantas personas es decretada.

El comunicado del Arzobispado dice: "Constituye un motivo de profunda pena el hecho de que un grupo de personas hayan invadido por la fuerza la Iglesia y la casa cural del centro parroquial de San Alberto. Este problema fue aún más doloroso si se tiene en cuenta que se trata de un centro en el que la Archidiócesis ha puesto especial interés. Es deber de la autoridad eclesiástica informar que las personas incurrieron en excomunión cuya absolución está reservada a la Santa Sede.

No hubo informes sobre cuantas personas pudieron resultar afectadas por la sanción pero se afirma que el número es superior a 50.

CIUDAD DEL VATICANO

Grave llamada al orden del P. Arrupe a los jesuítas holandeses indisciplinados

EL GENERAL DE LA ORDEN ESTA DISPUESTO, SI ES NECESARIO, A «TOMAR GRAVES MEDIDAS»

Ciudad del Vaticano, 13. (Crónica del corresponsal de Pyresa, Ismael Medina). — El General de la Compañía de Jesús ha llamado gravemente la atención a los jesuítas holandeses que protagonizan las actitudes de indisciplina y de desviación doctrinal, divulgadas con fruición por la gran prensa internacional e incluso por los medios de comunicación de ciertos sectores católicos.

«Deploro con la máxima energía —escribe el Padre Arrupe, en una carta a los Jesuitas de la provincia de Holanda— lo que ha sucedido y que siembra la desunión no solo en la provincia holandesa, sino también entre los fieles de Holanda y de otros países». El motivo inmediato de la carta del padre Arrupe es el discurso pronunciado por un miembro de la compañía sobre el celibato eclesiástico durante la Misa Dominical en la capilla de la Universidad de Amsterdam. Y si bien el discurso promovió gran escándalo y duras protestas, la dura reprobación del General de la Compañía de Jesús no puede ser circunscrita a este reducido espacio.

El Padre Arrupe parte de este penoso suceso, para contemplar en su carta los múltiples fenómenos de parecida naturaleza que se dan dentro y fuera de la Compañía: «No se puede ni siquiera concebir la idea de un sacerdote de la Compañía de Jesús que entienda ponerse a disposición de una Comunidad separada de la jerarquía católica. Allí donde se manifestaran tendencias orientadas a una separación de este género, es nuestro deber oponernos a ellas, no tolerarlas cualesquiera que sean y menos todavía estimularlas.

En el discurso que motiva su condena y en manifestaciones análogas, el Padre Arrupe contempla «un grave desprecio y una grave herida hacia el bien que representa la unidad en la fe y en el amor».

El general de la Compañía de Jesús recuerda a sus miembros que el principio de obediencia hacia los legítimos superiores eclesiásticos sobre el que está fundada ha sido «libremente aceptado». Quienes están dentro de la Compañía vienen obligados por los votos y la obediencia prometida «no permite que, allí donde se manifestasen divergencias de opinión entre un miembro de la Orden y sus superiores, el diálogo sea deliberadamente interrumpido y se tomen decisiones contra la voluntad expresa de la autoridad». Todo ello vale, añade el Padre Arrupe, «particularmente para la misión apostólica que hemos recibido del Papa y de los Obispos competentes y que debemos realizar en unión con ellos».

SE TOMARAN GRAVES MEDIDAS

El General de la Compañía concluye su carta, leída hoy en las emisiones de Radio Vaticano, advirtiendo su decisión de «tomar las graves medidas» que corresponden a su «responsabilidad frente a la Iglesia y la Compañía», en el caso de que los protagonistas de tales sucesos no dimitan de su actitud.

La dura advertencia del Padre Arrupe, como decía, no puede circunscribirse al solo acontecimiento del discurso de un Jesuita contra el celibato eclesiástico. Los fenómenos de rebeldía, de desviación doctrinal y de indisciplina eclesiástica que se producen en el seno de la Compañía, han creado un serio clima de alarma en muchos sectores de la orden y también en la Santa Sede. Los rumores que circulaban durante las últimas semanas hacían esperar una declaración del general de este tipo e incluso la adopción de las severas medidas disciplinarias que parecen anunciarse en la carta del Padre Arrupe.

La carta del Padre Arrupe coincide con un extenso estudio del jesuita Giuseppe de Rosa en el más reciente número de «Civilita Cattolica», sobre la situación de la Iglesia católica en Holanda. El Padre de Rosa llama la atención sobre la gravedad de los riesgos que se hacen correr a la Iglesia y a la fe de tantos cristianos en Holanda y fuera de ella. Hasta tal punto, que ciertos hechos señalados en «Esquisse du Catholicisme Neerlandais en 1968», no pueden por menos de suscitar graves inquietudes y hacer surgir dramáticas interrogantes».

Entre los fenómenos de crisis que alarman desde Holanda no están sólo el fuerte descenso de las vocaciones sacerdotales y religiosas o la general disminución de la práctica religiosa, sino, sobre todo "una vasta crisis de fe que afecta a los dogmas fundamentales del cristianismo". Otro motivo de grave preocupación reside, asimismo, "en la frecuencia con que algunos católicos holandeses promueven un cierto distanciamiento de Roma y una vida autónoma para la Comunidad Católica de Holanda. Y un motivo igualmente grave de inquietud reside, asimismo, en la refutación de la Encíclica "Humanae Vitae". Fenomenos todos estos de desviación que tratan de ser justificados dice el Padre de Rosa, "recurriendo al principio de "pluriformidad" en la Iglesia, que sólo puede ser concebido en el interior de "una única Iglesia y de una única fe"

Frente al extenderse de tales desviaciones entre algunos sectores de fieles, se pregunta "Civiltá Cattolica", si acaso estas actitudes negativas no están provocadas por el influjo en los fieles de los medios de comunicación social. Que "en Holanda están notoriamente en manos de los progresistas". Es un serio problema sobre el que debe meditarse no sólo en Holanda. Puede observarse, en efecto, que en algunos otros países, órganos de información de tradicional filiación cristiana han entregado con frecuencia sus espacios a eclesiásticos filiados a ese exaltado e iconoclasta "progresismo" que denuncia la revista doctrinal de la Compañía de Jesús, tan próxima muchas veces en sus comentarios al pensamiento del Santo Padre.

¿SE PRETENDE UNA DESVALORIZACION DE LA IGLESIA?

A la postre, escribe el Padre de Rosa, "Se tiene la impresión de que se pretende una profunda desvalorización de la Iglesia institucional con sus estructuras tradicionales, casi como si tales estructuras sofocaran necesariamente la vida religiosa y hagan imposible una vida cristiana auténtica y libre".

Para la "Civiltá Cattolica" la situación creada por ese "progresismo" sitúa a todos los católicos ("la crisis estallada en Holanda de manera abierta y espectacular parece extenderse por todos los países de manera más o menos aguda"), frente a una dramática alternativa: "Si para estar unidos a Cristo y ser salvados por El, sea necesaria la Iglesia institucional, ya que la Iglesia no puede dejar de ser Institucional, o, por el contrario, se pueda tranquilamente darla de lado, considerando que la Iglesia tenía una función solo durante el tiempo en que la humanidad vivía en un estado todavía infantil e inmaduro, pero que hoy, cuando la humanidad se cree adulta y responsable, la Iglesia carece ya de sentido y debe dejar el puesto exclusivamente a la conciencia personal. Se trata, en otras palabras, de decidir cuales deben ser los límites de una "desinstitucionalización" de la Iglesia, más allá de los cuales la Iglesia no existe o no es ya la Iglesia de Cristo"

Era necesario resumir los párrafos fundamentales de este artículo de la 'Civiltá Cattolica", ya que su contenido y su coincidencia en el tiempo con la carta del Padre Arrupe no son casuales. Por el contrario viene a completar, en el flanco doctrinal, el documento del General de la Compañía, concretado al plano disciplinario, antes que a una plena intención definidora.

Uno y otro textos, en fin, no son sólo válidos para la Compañía de Jesús. Por la proximidad de ambos al pensamiento pontificio, además de la extensión de los fenómenos que denuncian y tratan de corregir, sirven para el entero pueblo católico.

BOMBAY

Balance de los disturbios; 44 muertos y unos 500 heridos

Bombay, 13. (Efe-Reuter).—Miles de personas han acudido hoy a sus lugares de trabajo después de cuatro días de disturbios —los peores que ha sufrido Bombay en toda su historia— que han paralizado por completo la vida Laboral y comercial de la gran ciudad india y han causado cuarenta y cuatro muertos y unos quinientos heridos.

Al levantarse el toque de queda en la mañana de hoy, los autobuses urbanos y los trenes de cercanías han transportado a millares de empleados y trabajadores a sus lugares de trabajo, en el centro de la ciudad, a través de los suburbios de Dakar y Mahim, donde se registraron los disturbios más violentos.

Los disturbios comenzaron el pasado sábado cuando el movimiento derechista "Maharasetrian" organizó una serie de manifestaciones, que pronto se convirtieran en una verdadera orgía de saqueos y violencia, dirigida contra los oponentes, tales como los indios meridionales que habitan Bombay.

Ayer el dirigente de este movimiento derechista, Bal Thaker, pidió a sus seguidores que dieran fin a la violencia.

Esta mañana solo se han registrado apedreamiento de autobuses en el distrito de Santa Cruz.

Bancos, oficinas y establecimientos comerciales han retornado a la normalidad, formándose largas colas frente a algunas tiendas de productos alimenticios. Numerosos obreros han comenzado a retirar escombros de las calles con objeto de hacer factible la circulación. En la noche próxima volverá a ser impuesto el toque de queda en los barrios de Bombay, donde la tensión sigue siendo alta.

TAGOMAGO

DOMINGO, TARDE

¡ACONTECIMIENTO JUVENIL!

Reunidos los tres mejores conjuntos actualmente en la isla

LOS TALAYOTS

LOS TELSTARS

LOS ROS

(NO SE PRECISAN MAS COMENTARIOS)

Ticket consumición: 100 pts.

M.C.D. 2022

Dietario

Radio

RADIO JUVENTUD «LA VOZ DE BALEARES»
O.M. 1.385 KCS
Programa para hoy

7'55: Apertura; 8'00: Conexión con R.N.E., 8'20: Almanaque; 8'22: Con buen pie; 8'35: Peña Flamenca; 8'50: Agenda; 9'00: Mientras Mallorca trabaja; 9'30. Cita en la mañana; 9'50: Escaparate de novedades; 10'00: Radio Club; 11'00: El Relámpago; 11'20: Discoteca nueva; 11'30: Festival de las ondas; 12'30: Día de los enamorados; 13'00: Mensaje de amistad; 13'20: Mallorca, sus pueblos y su música; 13'30: La hora joven; 14'00: Servicio informativo de R.N.E.; 14'30: Así es la vida; 14'35: Mallorca reportaje; 14'45: Clarín 15'00: Café con música; 15'30: Las mil caras del disco; 16'00: Promoción; 17'00: Discoparada; 17'30: Los Grandes Maestros Españoles; 17'50: Miniprograma; 18'00: Angelus; 18'05: Confidencias; 18'30: Infantilandia; 19'00: Studio Alemán; 20'0: Radio Internacional; 20'30: Cupón del ciego; 20'35: Santo Rosario; 21'00: Noticiario; 21'15: El Mundo de los Toros; 21'30: Cara a cara con los grandes músicos; 22'00: Servicio informativo de R.N.E.; 22'30: Evocaciones; 23'00: Antena al mundo; 24'00: Radio Medianoche; 24'45: Nocturno Musical; 1'00: Cierre.

F.M. 88,8 megaciclos:
19'00: Studio alemán; 20'00: Radio Internacional; 20'30: Bachillerato radiofónico.

RADIO MALLORCA
Programa para hoy

7: Apertura. Señales horarias. Programas del día; 7,02: Música matinal. Emisión «Adveniat regnum tuum»; 7,55: Matinal Cadena Ser; 8,30: La cesta de la compra; 9,35: Nuestros amigos; 9,45: Paco Ruiz, detective privado; 10: Estrellas azules; 10,15: Cita con la radio; 11: Radioscope; 11,30: Viaje a las estrellas; 11,45: Música y premios; 12: Angelus. Servicio meteorológico nacional; 12,05: Ritmos al sol: Cita en París; 12,15: Canciones de España; 12,30: Mediodía Cadena Ser; 13,10: Pasarela de la actualidad musical; 13,30: Palma, hoy; 13,50: Hoja de calendario; 14: Radio Nacional de España; 14,30: Información local; 14,45: Dimensión C; 15: Hora exacta. Carteleras; 15,05: El niño Juanito; 15,10: «Los Gavilanes» (selección); 16: Canción de amor. Galería breve; 16.30: La hija del diablo; 17: Marea brava. Galería breve; 17,30: Las abandonadas; 18: Ritmos españoles; 18,15: Tiempo de belleza (cadena). Galería breve; 18,30: Destinos cruzados; 19: El pecado de la mujer. Galería breve; 19,30: Música selecta: flauta y orquesta; 19,55: Hora exacta. Santoral para mañana; 20: Peter Gay (cadena); 20,15: Onda deportiva; 20,20: Galería breve. Cupón del Ciego; 20,30: Incógnitas de la Historia (cadena); 21: Música selecta: Concierto para cuerda (Schubert); 21,40: Desde la Quinta Avenida; 22: Radio Nacional de España; 22,15: Cotizaciones de bolsa; 22,20: Jazz en la noche; 22,45: Ustedes son formidables: Noticiario (cadena); 23: El consejo del doctor (cadena); 23,30: Mundorama (cadena); 24: Mallorca: hora cero; 1: Programas para mañana y cierre de la emisora.

En Frecuencia Modulada

De 19,30 a 20,15: Bachillerato radiofónico (curso primero).

BILLETES DE BANCO EXTRANJEROS

CAMBIOS FACILITADOS POR EL BANCO DE CREDITO BALEAR

	Pesetas
Dólares USA:	
— 10 y superiores	69,55
— 1, 2 y 5	69,41
1 Dólar canadiense	64,51
1 Libra esterlina	165,77
1 Franco suizo	16,06
100 Francos belgas	132,49
1 Marco alemán	17,28
100 Liras italianas	11,03
1 Florín holandés	19,08
1 Corona sueca	13,37
1 Corona danesa	9,18
1 Corona noruega	9,66
1 Marco finlandés	16,46
100 Chelines austríacos	266,98
100 Escudos portugueses	242,26
1 Dirham	11,68
1 Cruceiro nuevo	12,19
1 Peso mejicano	5,40
1 Peso colombiano	3,18
1 Peso uruguayo	0,15
1 Sol peruano	1,08
1 Bolívar	15,06
1 Peso argentino	0,17
100 Dracmas griegos	211,42

Farmacias

(De 9 mañana a 10 noche)

Alemany, Concepción, 128. Tel. 214996; Anticho, Calvo Sotelo, 306 (Terreno). Teléfono 231230; Artigues, Rubí, 11. Tel. 213821; Buñola, Call, 12. Tel. 222374; Fuster, Greco, 11 (Viviendas Virgen de Lluc). Tel. 223975; Forteza, Miguel Santandreu, 79. Teléfono 215811; González, Fátima, 60 (Santa Catalina). Teléfono 231021; Manera, Fray Luis Jaume, 73. Tel. 251860; (*) Mascaró, General Goded, 13 (junto Plaza Cort). Teléfono 212663; Gimbernat, Plaza San Antonio, 47. Teléfono 213496; Planas, San Nicolás, 30. Tel. 223493; Torres, Ramiro de Maeztu, 7 (Son Pizá). Tel. 232311; Vidal, Tte. Cnel. Franco, 15 (Azpargo-R. Católicos). Tel. 215362; (*) Vda. Trián, San Miguel, 159. Tel. 212331.

Abierta de 10 noche a 9 mañana

(*) Nadal, Plaza de Cort, 2.

Abiertas hasta las 12 de la noche

Gimbernat, Plaza San Antonio, 47: Antich Gil, Calvo Sotelo, 306 (Terreno).

(*) Tienen servicio de oxígeno

SEGURO SOCIAL DE ENFERMEDAD

Servicio urgencia Medicina (excepto suburbios)

Diario: de 17 horas a las 9 horas de la mañana siguiente. Domingos y festivos: Servicio ininterrumpido

Teléfonos: 230946 230947 y en Residencia Sanitaria de la Seguridad Social (Son Dureta)

SERVICIO MEDICO DE URGENCIA

De. Colegio Oficial de Médicos. Paseo Mallorca 190
Teléf 211229
Ambulancias: 222179 y 251447
Bomberos: 251234
Policía: 211221

URGENCIAS MEDICAS
Dr. JIMENEZ PEINADO
SERVICIO PERMANENTE
Tel. 222008

El tiempo

PREVISION PARA BALEARES Y MEDITERRANEO OCCIDENTAL

Tiempo inestable. Cielo nuboso alternando con claros. Probables chubascos. Descenso de la temperatura. Vientos de componente Oeste, racheados. Fuerte marejada.

OBSERVACIONES

Humedad relativa: 57 × 100.
Insolación: 9 horas.

Televisión

PRIMERA CADENA

MATINAL

7,45: Carta de ajuste; 8: Apertura y presentación; 8,02: Buenos días; 8,30: Telediario; 9: Avances; 9,02: Historia contemporánea. El infierno de Verdún. Poesía e imagen, Vicente Aleixandre. Naturaleza y vida social: El pastor.

TELEVISION ESCOLAR

10: Avances; 10,02: Televisión escolar. «Historia», lección 11: España visigoda. «Actividades extradidácticas» (niñas), lección 6: Cómo se forma un coro. «Recuerda en imágenes», lección 11: La isla de Gozo; 11: Cierre.

SOBREMESA

1,45: Carta de ajuste; 2: Apertura y presentación; 2,02: Panorama de actualidad: «El arte»; 2,30: Telediario; 3: La casa de los Martínez; 4: Nivel de vida; 4,30: Novela. Hoy: «Biografía de Doña Jimena», de Carlos Muñiz (capítulo V); 5: Cierre.

TARDE

6,45: Carta de ajuste; 7: Apertura y presentación; 7,02: Avance informativo; 7,04: España al día; 7,17: Misión rescate; 7,45: Por tierra, mar y aire. Hoy: «Ciclo espacial V», por el Comandante Merayo Magdalena (Viajes espaciales futuros); 8,15: Dibujos animados: «Félix el Gato».

TELEFUNKEN-RADIO TV.
prefiera
TELEFUNKEN

NOCHE

8,25: Fin de semana; 8,55: Avances; 9: Telediario; 9,30: Los hombres saben, los pueblos marchan; 10: Risa española. Hoy: «El verdugo de Sevilla», de Pedro Muñoz Seca; 11,15: Expectación. Hoy: «El zorro invencible»; 11,45: Telediario; 11,53: El oro del tiempo; 11,59: El programa de mañana; 12: Cierre.

SEGUNDA CADENA

U H F

7,30: Carta de ajuste; 8: Presentación y avances; 8,02: A todo gas. Revista del motor; 8,30: Música en la intimidad. Antonio Besses (pianista) interpreta obras de Beethoven y Schubert; 9: Telediario; 9,30: Avances; 9,32: Arresto y juicio; 10,45: Luces en la noche. Hoy: Ramón Calluch; 11,15: Ateneo; 11,45: Tiempo para creer; 12: Cierre.

CUPON DE LOS CIEGOS
NUMERO PREMIADO AYER

995

Si este número coincide con el del ticket de su compra en ALMACENES TASCON ésta le ha resultado gratis

Su compra gratis! en ALMACENES Tascón
FATIMA,60 QUINT.2

UN GRUPO DE TURISTAS JAPONESES, LLEGO PROCEDENTE DE PARIS

aeropuerto

Hasta las dos y minutos, no se había producido nada de importancia. El panorama era desolador. Una muestra de ello, es que hasta esa hora, no se había registrado la entrada de ningún pasajero internacional. Cosa que en días anteriores sí se había producido antes de las dos de la tarde.

Pero después de las dos y media el panorama empezó a variar como del día a la noche. No fue que llegaran muchos pasajeros, porque no hubo un tráfico abundante, pero se registró el paso de varios viajeros de singular importancia, que hicieron cambiar el sesgo del panorama.

Desde luego ese interesante movimiento producido después de las dos y media de la tarde, no tuvo una larga duración. A lo sumo un par de horas, y luego se entró en la pendiente de siempre. Hasta ver nuevamente limpio el hall principal, vacías las salas de espera, y quedar a merced de un vuelo que llegase de Barcelona; de otro que procediese de Ibiza, y así, hasta que terminó la jornada.

KIMONOS

Aunque la verdad es que sol hubo un kimono, auténtico por sus cuatro costados —si es que este vestido los tiene—, pero el pasaje integrado por quince ciudadanos japoneses, en su mayoría señoritas, llamó la atención.

Llegaron procedentes de París, y fueron atendidos por el señor Isasi, de Viajes Politur, casa que se encargará de guiarlos durante su permanencia en la isla.

Los señores de nacionalidad japonesa que llegaron, son de diferentes profesiones y los unifican solamente la raza, la nacionalidad y la simpatía. Hay entre ellos comerciantes; artistas; expertas en belleza; industriales; secretarias, etc. Y como digo al empezar, solamente una de las damas, venía vestida con su kimono auténtico, pues las otras vestían a la europea.

UNOS DIAS

Esta apertura del turismo hacia el extremo oriente, es sumamente interesante. Según me dijo el señor Isasi, este grupo —que parece ser una avanzada de los que más adelante pueden venir—, ha hecho su primera escala en España, visitando nuestra isla.

Permanecerán algunos días, realizando un activo programa, que les permita tener una idea bastante completa del aspecto geográfico y cultural, y luego marcharán rumbo a la península.

A IBIZA

En el avión de Londres, llegó el famoso actor Terry Thomas, cuyo nombre completo es Thomas Terry Hoar Stevens.

Vestía una chaqueta roja y traía un voluminoso equipaje de mano. Estuvo en el aeropuerto el tiempo que debió esperar la salida del avión rumbo a Ibiza, es decir pocos minutos.

Me han dicho que este famoso actor (recordarán las películas: «Bésame, no me mates»; «Arabella», etc.) tiene un chalet en la isla vecina.

PASAJEROS

Con destino a Madrid salió el señor Haro, director de una revista de publicidad, quien estuvo en la isla para dictar algunas conferencias sobre su especialidad, en la Escuela de Relaciones Públicas. El director de la misma, señor Durán, acudió a despedirle.

Marchó hacia la capital, el sub-delegado de Iberia, señor Martín Morán, quien ha de estar solamente horas en Madrid, tratando asuntos relacionados con su trabajo.

SEMANA SANTA

La mayoría de las Casas de Viajes, con sede en Mallorca, preparan sus programas con vistas a la Semana Santa, o ya trabajan en ellas activamente.

Viajes Barceló, cuenta con un interesante programa, de excursiones a diferentes puntos de España y Europa. El lugar de salida propiamente es Barcelona, aunque lógicamente quienes vivan en la isla pueden acogerse a él.

En días próximos, les daré algunos detalles precisos, en los que se incluya el recorrido a realizar, las fechas exactas, así como los precios y los medios de transporte.

CONTINUARON

Ayer continuaron llegando algunos de los directores o representantes de «Topperware», para asistir a la conferencia que se realizará en Mallorca; tal como les refería en mi crónica anterior.

En realidad el grueso de estos señores, había llegado el miércoles, y ayer llegaron los restantes. Completándose de esta manera las ciento diez personas que se esperaban, y que representan a nada menos que veinte naciones.

ALZO VUELO

Aunque esto ya lo saben perfectamente desde hace varios días, por los despachos telegráficos o por otros medios informativos, siempre es conveniente anotar el vuelo que, el último domingo, realizó en Estados Unidos, el gigantesco Boeing 747, que será el aparato que mayor número de pasajeros pueda transportar. Se dice que entraría a «trabajar» antes de que finalice 1969.

Ya en semanas pasadas les hablaba de la posibilidad de que en 1970 —tal vez muy a finales— veamos en las pistas de nuestro aeropuerto a este coloso.

Hasta mañana.

COCO MENESES

250 pesetas m² de FOTO MURAL
FERNANDO NUÑO
BRETON DE LOS HERREROS, 11
Tel. 253 30 97 - 233 46 38 - MADRID
SE PRECISA DELEGADO PARA PALMA DE MALLORCA
SOCIEDAD GENERAL DE FOTOGRAFIA, S.A.

HOTEL CALA MURADA 1969
Su renombrado FIN DE SEMANA
COMIDAS SELECTAS Y VARIADAS
SABADO NOCHE, BAILE CON
«LOS MARBLAU»
TENIS MINIGOLF - PING - PONG - TELEVISION, ETC.
DESDE CENA SABADO A DESAYUNO LUNES. Precio por persona, 375 ptas.
Niños hasta 7 años ¡GRATIS!
(EN HABITACION PADRES)
RESERVAS: Teléfono 237339 - PALMA y Teléfono 3 - CALA MURADA

LUIS GARAU SASTRE
LUTRESA
(Carnes frescas y congeladas - Despojos - Embutidos)
SE COMPLACE EN PARTICIPAR A SUS DISTINGUIDOS CLIENTES Y AMISTADES EN GENERAL, LA PROXIMA INAUGURACION DEL ESTABLECIMIENTO FRIGORIFICO PROVISTO DE SUPERMERCADO Y SALA DE DESPIECE, EN MAHON, CALLE DUQUE DE GRILLON, 14.
AL MISMO TIEMPO OFRECE SUS SERVICIOS EN MALLORCA, MERCADO DEL OLIVAR, ptos. 21 - 36 - 38 - 39, TELEFONO 22 12 37
OFICINAS Y ALMACEN FRIGORIFICO:
CALLE CAP. FUSTER ROSSIÑOL, 63. - Teléf. 25 62 12
PALMA DE MALLORCA

M.C.D. 2022

AULA

«En la Congregación Mariana»

LA SOCIEDAD RECIBIO LA CRITICA DE LA JUVENTUD

DESTACADISIMA PONENCIA DEL SR. SALAZAR BELMAR

El ciclo de charlas sobre «crítica de la juventud», dedicó ayer sus ponencias a la crítica de la sociedad. El local de la Congregación Mariana, registró un lleno, un público altamente interesado escuchó con suma atención los temas que se expusieron y participó luego en un curiosísimo coloquio, que resultó incluso políglota.

Actuaban como ponentes, de acuerdo con el programa anunciado, las Srtas. Bibiloni y Quetglas y los Srs. García de Judizmendi y Salazar Belmar. Actuaba de moderador don Bartolomé Ventayol.

Comenzó la Srta. Bibiloni, apuntando las causas por las cuales la juventud manifiesta su protesta: una sociedad injusta que no respeta los valores humanos, que trata al hombre como objeto y no como sujeto. Hay que buscar —dijo— un auténtico sentido de la vida, frente a un sentido materialista en el que se olvida la parte espiritual del hombre y sus valores como tal, y terminó haciendo un agudo análisis de los males de la sociedad española actual.

La Srta. Quetglas, habló de los problemas de la enseñanza media y superior, de la falta de responsabilidad social, de los diversos movimientos estudiantiles, del escepticismo juvenil evasión ante la imposibilidad de diálogo y, finalizó solicitando una educación mayor para mejor integrarse en la sociedad.

Las palabras del Sr. García, fueron poéticas y sentidas se remontó a las causas del actual estado de la sociedad situándolas en la Edad Media; de una desmaterialización necesaria; de a rebelión juvenil y del sentimiento de impotencia frente a unos hechos que desemboca en reacciones de tipo hippie, y terminó explicando la necesaria rotación de generaciones para dar paso a la juventud a los cargos de nuestras sociedad.

Por último, tomó la palabra el Sr. Salazar; queremos destacar que su ponencia, de una alocución arrolladora fue muy brillante en todos los aspectos, hasta el momento la más destacada del ciclo.

Destacaremos solamente algunos aspectos, ya que hacerlo totalmente, como se merece, nos produciría un problema de espacio.

Se mostró disconforme en un principio con la idea de dos generaciones en contraposición y habló de otras generaciones intermedias; analizó las ventajas e inconvenientes del progreso; de las variaciones de los diversos movimientos jóvenes. Explicó las posibilidades de una sociedad tecnócrata y las de una sociedad espiritualista, dando como solución una racionalización y humanización de las posibilidades de una sociedad tecnócrata. Indicó los aspectos negativos que ofrece la subversión juvenil y una protesta basada en opiniones unilaterales y en el porque sí. Habló de fomentar la persona dentro de la masa y de replantear los nuevos temas de protesta, ya que no basta estar de acuerdo, si no que son necesarios líderes ideas y soluciones; proponerse unos fines y ser responsable con los medios que conduzcan a ellos. Y terminó analizando, lo que a su juicio había de cierto o exagerado en las ponencias anteriores.

El tema que va a debatirse esta noche será el de LA JUVENTUD CRITICA AL OTRO SEXO.

D. Roberto Rodegas, disertó en la Escuela de Publicidad y Relaciones Públicas

Dentro del ciclo de conferencias, organizadas por la II Promoción de la Escuela de Publicidad y Relaciones Públicas de nuestra ciudad, y con motivo de celebrar dicha Promoción su paso del Ecuador, se celebró en el aula Magna de la Escuela, el pasado miércoles, una interesante conferencia, que corrió a cargo de don Roberto Rodegas, Jefe de Publicidad de «Gallina Blanca» y Profesor de la Escuela de Publicidad de Barcelona, quien disertó sobre el específico tema «Funciones publicitarias y promociones del envase».

La exposición del Sr. Rodegas, nos pareció acertadísima, tanto por la parte teórica como práctica del tema. A nuestro modo de ver, fue ésta una de las más interesantes conferencias sobre Publicidad, a la que hemos podido asistir en nuestra ciudad ultimamente.

Todo un mundo de complicadas combinaciones técnicas y artísticas, con sus pros y contras, fueron expuestas con suma claridad por el Sr. Rodegas. En especial la parte que se refería a las competencias de marcas de detergentes yperfumería.

Presidió el Director de la Escuela don Miguel Durán y asistieron alumnos del centro, profesores y gran número de profesionales de nuestra ciudad.

La conferencia fue seguida de un ameno coloquio, en el que intervinieron «ordenadamente» algunos de los asistentes al acto.

Al final el Sr. Rodegas, fue aplaudido largamente y felicitado por los asistentes.

HOY

«LA JUVENTUD CRITICA AL OTRO SEXO»

EN LA CONGREGACION MARIANA.

A las 7'45, la quinta jornada del ciclo de «Crítica Juvenil», versará sobre el tema: «La Juventud critica al otro sexo».

Actuarán de ponentes los Sres. Cabello y Palmer, las señoritas Calafell y Cunill y el Sr. D Manuel Lázaro.

ABILIO BERNALDO DE QUIROS.

EN LA ESCUELA DE PUBLICIDAD Y R. P.

Denro del ciclo de conferencias organizado por la Segunda Promoción de Publicidad y Relaciones Públicas, en el Aula Magna de la escuela hablará, D. Abilio Bernaldo de Quirós, Presidente del Centro Español de R. P., sobre el tema «Publicidad y Relaciones Públicas, técnicas complementarias».

La conferencia empezará a las 7.00 horas.

MAÑANA

«AUTOCRITICA DE LA JUVENTUD» EN LA

CONGREGACION MARIANA.

MARY HAYLES, G. SABATER VIVES Y

D. GABRIEL FUSTER MAYANS, PONENTES.

La última jornada del ciclo «La crítica de la juventud», versará sobre el tema de la autocrítica, «La juventud se critica a sí misma».

Actuarán en ella como ponentes, la Srta. Mary Hayles, don Gaspar Sabater Vives y en representación de la generación mayor, don Gabriel Fuster Mayans.

El acto empezará puntualmente a las 7'45, en el salón de conferencias de la Congregación Mariana, C/. Apuntadores, 6.

BIBLIOTECA PUBLICA DE LA CAJA DE PENSIONES

OBRAS DE RECIENTE ADQUISICION

Aguiló, Tomás: Antología poética; Almerich: Origen i descripció dels cognoms catalans; Antología histórica de la Revista Infantil en Barcelona; Antología de las nejores novelas policíacas; Antología de novelas de espionaje; Anuario Católico Español —Tomo VI— 1968; El armario y 24 cuentos más; Apost. Sacerdotal. — El hombre frente al crecimiento demográfico; Baroja: Las inquietudes de Shanti Andía y La veleta de Gastizar; Bernard: El servicio Social en la Empresa; Bertolini: Pedagogía del muchacho difícil; Bibl. de Autores Españoles Vols. 211 al 215: Obras de Lope de Vega: 216, R. de Lizárraga: Descripción de toda la tierra del Perú: 217 y 218, J. de Palafox, Tratados mejicanos: 219, Fco. Martínez de Marina Obras escogidas: 221, J. de Barrionuevo: Avisos; Caja de Pensiones: Memoria del Ejercicio LXIV Año 1967; Castresana: La Frontera del Hombre; Cladera: La isla del ciclo azul; Claudel: Los escritores al pie de la Eucaristía; Collectanea Botánica: Vol. VII; Coll Mesquida: Discus llegit...; Conf. Cajas de Ahorro: Cursillo de empleados; Díaz Plaja: El español y los siete pecados; Edit. Teide: Catálogo Escolar 1968-69; Fradejas: Quince cuentos ejemplares; Garaudy: Del anatema al diálogo; García Garrafa: El solar catalán, valenciano balear, Vols. I y II; Gerardin: La Biónica; Gervin: Autómatas inteligentes; Iriarte, de: Consideraciones sobre profilaxis y terapéutica de las enfermedades infecciosas; Jiménez: La Lonja mallorquina de Sagrera; Kuczynski: Evolución de la clase obrera; Liberman: Plan y beneficio de la economía soviética; Los premios de Literatura Infantil y Juvenil; Lucano: La Farsalia, Vol. primero; Macabich: Historia de Ibiza, Tomo IV; Machado: Antología poética; Marías: Miguel de Unamuno; Marrodan: Artistas del buen decir; Marx: El 18 Brumario de Luis Bonaparte; Marz: Introducción a la Pedagogía; Mascaró: Mapa General de Mallorca; Moll: Exercicis de gramàtica; Mon: Ancianidad y jubilación; Monitor: Tomos 6 y 7; National Geographic Magazine Maps: Archeological map of Middle America; Pitiuso (El): Almanaque para Ibiza y Formentera 1969; Pla: Llibre de lectura; Pons: Joan Estelrich; Primeros Juegos Florales Universitarios, 1967; Pujadas: La Iglesia en la Guinea Ecuatorial; Regnier: Cómo construir un film; Samuelson: Curso de Economía moderna; Sargant: La conquista de la mente humana; Sender: El extraño señor Photynos; Serrano: Amistad infantil; Soler: Mis últimos caminos; Suetonio: Vida de los Doce Césares, Tomo tercero; Asoc. de la Prensa: Vida de periodistas ilustres; Vidal Abascal: La Nueva Matemática; Xenofont: L'Expedició dels deu mil. Vol. I.

Palma, febrero de 1969.

ESCUELA NORMAL

EXAMENES EXTRAORDINARIOS

En virtud de la Orden recibida de la Dirección General de Enseñanza Primaria los alumnos y alumnas del Plan de Estudios del año 1950 que estudien tercer curso y tengan pendientes una o dos asignaturas de segundo curso se les conceden exámenes extraordinarios de estas asignaturas en la última decena del mes actual.

Para ello deberán matricularse en la Secretaría de la Escuela antes del día 20.

Palma de Mallorca, 11 de febrero de 1969.—La Directora, María Luisa Arnica.

SOCIEDAD

Petición de mano

Por doña Josefina Mesquida, Vda. de don Antonio Bosch y don Juan Bosch Mesquida y para su hijo y hermano respectivamente, don Mateo, ha sido pedida a los señores don Antonio Contreras y doña María Benavent, la mano de su hija María Antonia.

La boda se celebrará en breve.

LA DIRECCION DE LA ESCUELA DE PUBLICIDAD Y RELACIONES PUBLICAS

COMUNICA QUE:

La conferencia de

D. ABILIO BERNALDO de QUIROS

se iniciará puntualmente a las 19 h. de HOY

HOY ESTRENO

Palacio AVENIDA

ERA HERMOSA, LOCAMENTE ATRACTIVA... Y TAN PELIGROSA COMO UNA SERPIENTE...

KEN SCOTT • BRETT HALSEY • GUION: CHARLES LANG • BASADO EN LA NOVELA DE HARRY WHITTINGTON "DESIRE IN THE DUST" • PRODUCIDA Y DIRIGIDA POR WILLIAM F. CLAXTON •

Un beso a cambio de seis años de cárcel no era suficiente recompensa

EL ODIO Y LAS PASIONES HABIAN ALCANZADO UN PUNTO DE MORTAL TENSION

EN EL MISMO PROGRAMA: CASSEN «07 CON EL 2 DELANTE»

COLOR

(MAYORES 18 AÑOS)

AUMENTE EL RENDIMIENTO DE SU ESPACIO CON DIVISIONES METALICAS COMELSA

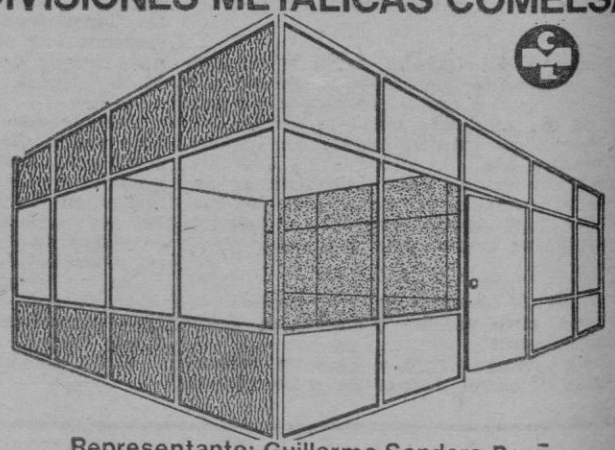

Representante: Guillermo Sanders Peró
C/Gremio Tintoreros s/n Polígono Industrial La Victoria
Palma de Mallorca-Tfno. 25 68 09

VAYA ELEVANDO SU NIVEL DE VIDA

Ahora que desea un calentador mejor

instale un JUNKERS

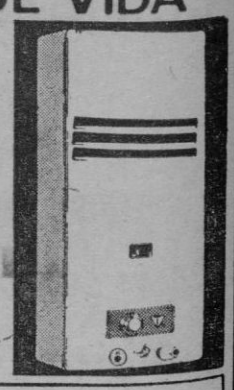

Representante y Asistencia Tecnica:

COMERCIAL E INDUSTRIAL ISLEÑA S A
Aragón, 133 y 135 - Teléfs.: 21 58 05 - 6 - 7
PALMA DE MALLORCA

M.C.D. 2022

Brillante programa para la «Fiesta del Almendro»

Probablemente será establecido un paso a nivel en la calle de Balmes

El mercado de los sábados de las Avenidas, será trasladado a lo que un día será Parque del Mar

RUEDA DE PRENSA DEL ALCALDE DE PALMA

En la mañana de ayer el Alcalde, don Gabriel Alzamora, convocó a los informadores municipales para darles cuenta de su reciente viaje a Madrid, de diversas gestiones realizadas, y de la Fiesta del Almendro en Flor.

El señor Alzamora se refirió en primer lugar a la visita efectuada a Palma por el señor Santos Rein, Presidente de Feve, con quien se trató de la circulación por el Puente del Tren. En una visita efectuada a dicho lugar pudo el Presidente de Feve percatarse de la grave situación, y prometió que en la presente semana remitiría al Ayuntamiento un plan para solucionar el grave problema,, probablemente estableciendo un paso a nivel por la calle de Balmes.

De su reciente viaje a Madrid se refirió a un visita que efectuaron al Ministerio de Obras Públicas, acompañando al Gobernador Civil y a la que asistió el Teniente de Alcalde Presidente de Smaya ,señor Izquierdo, en la que se trató de diversos asuntos en especial del arreglo de la calle General Riera, con el Director General de Carreteras señor Areitio, al igual que de la vía de enlace.

Pasó a tratar de los presupuestos y anunció que tanto el ordinario como el extraordinario se están confeccionando. El extraordinario es el destinado al pago de los embalses de Cuber y el Gorch Blau. Por el Subdirector General de Régimen Financiero de Corporaciones Locales, don Pablo Núñez, ha sido autorizado este presupuesto extraordinario, que se cubrirá en su totalidad con un préstamo a veinte años. El presupuesto de los Embalses es de 378.633.032 pesetas y la aportación municipal de pesetas 246.111.470. Anunció que el próximo día nueve realizará un nuevo viaje a Madrid.

Manifestó que en este viaje había tomado posesión del cargo de Procurador en Cortes y que había tenido la ocasión de saludar a los Ministros de Información y Turismo, Comercio y Gobernación, así como al Presidente de las Cortes.

Se refirió seguidamente a cuestiones locales y en primer lugar a una información aparecida en "BALEARES" sobre si se habían iniciado o no las obras del Parque del Mar, y señaló que las obras no se han iniciado, sino que solicitó se explanase el terreno y en dicho lugar se celebrara el mercadillo de los sábados, quedando así libres las Avenidas, que en las mañanas de los sábados resultaban intransitables. Obras Públicas ha realizado la explanación. En cuanto al Parque del Mar parece que la realización no va a ser inmediata.

Se refirió después a ciertas informaciones aparecidas en la prensa, entre éstas "una carta al Director, en "Ultima Hora", sobre una modificación a efectuar en la plaza de Palou y Coll, en el monumento dedicado a Pedro Alcántara Peña, y anunció que próximamente la base del monumento se cambiará para facilitar la circulación.

A una pregunta sobre el Parque de la Cuarentena anunció que estará realizado en el plazo de seis meses.

Se refirió después al Mirador, que era uno de los lugares más bonitos de la ciudad y que ha desaparecido, como tal morador, en primer lugar por el aparcamiento de coches y en segundo porque los pinos de la Muralla no permiten disfrutar de la extraordinaria panorámica. Se ha estudiado el asunto y la mejor solución parece ser el traslado de la zona de aparcamiento, y el sustituir los pinos existentes por otro tipo de árbol, y se apunta como adecuado el chopo. Por otra parte se arreglaría la zona para que pudiese servir como lugar de juego para los niños. Esta reforma se realizará si a los ciudadanos les parece adecuada, por lo que solicita opiniones a la prensa.

Por último se refirió a la Fiesta del Almendro, que este año se celebrará en su segunda edición, el próximo día 19, en el Teatro Principal. Se exigirá etiqueta a los asistentes que ocupen localidades de butaca y palcos de platea y primer piso.

Seguidamente el señor Tous y la señorita Llinás ,que acompañaban al Alcalde en la rueda de prensa, facilitaron amplia información de lo que será dicha fiesta.

Actuará de Reina de la Fiesta la encantadora y distinguida señorita María del Carmen Fraga Estévez, hija del Excmo. señor Ministro de Información y Turismo, que expresamente se desplazará a Palma para presidir el acto. Estará acompañada de una brillante corte de honor, compuesta por distinguidas señoritas mallorquinas.

Formarán dicha Corte de Honor las señoritas Magdalena Alcover Montaner, Catalina Alemany Colombás, Dionisia Cilimingras Casasnovas, Luisa Cilimingras Casasnovas, Margarita Ferragut Hurtado, Maruja Fornés Forteza, Concepción García-Ruiz Guasp, Margarita García-Ruiz Serra, Marian Izquierdo Puigserver, Inmaculada Juan de Setmenat Morell, Margarita Moragues Ribas de Pina, Catalina Puigserver Llobera, Bárbara Reaño Lambea y María Antonia Tous March.

Como presentadora del acto actuará la simpática presentadora de Televisión Española Marisa Medina.

En primer lugar se hará solemne entrega de los diplomas de los "Premios Ciudad de Palma" a los autores galardonados en la última edición: Guillermo Frontera, premio de novela; Salustiano Masó, premio de poesía en castellano; Rafael Socías, premio de poesía en mallorquín; Victoriano Crémer, premio de teatro; Pablo Llull, premio de Periodismo; y Roberto Torrent, premio de pintura.

La ronda poética estará a cargo de destacados poetas y rapsodas. Salustiano Masó y Rafael Socías recitarán las piezas más significativas de su obra premiada; actuando a continuación la señorita Francisca Cañellas, María Margarita Fuster Sureda, Mercedes Piña de García del Moral y don Guillermo Colom Ferrá.

"La "Capella Mallorquina" ofrecerá una selección de las más bellas interpretaciones de su selecto repertorio, dirigida por el Maestro don Bernardo Juliá.

Se cerrará el acto con el discurso del Mantenedor, el laureado poeta don José García Nieto, premio nacional de poesía, figura destacadísima del mundo de nuestras letras; fundador de la revista "Garcilaso"; director de "Acanto" editada por el Consejo Superior de Investigaciones Científicas; y actualmente director de la revista "Mundo Hispánico" portavoz del Instituto de Cultura Hispánica en las tierras hermanas de habla castellana.

García Ruescas, Presidente Ejecutivo de GARSAN

Madrid, 13.—El Consejo de Administración de GARSAN, S. A. de Publicidad, ha designado Presidente Ejecutivo de la Sociedad a don Francisco García Ruescas, destacada personalidad del mundo publicitario español e internacional, que recientemente se incorporó a las actividades profesionales.

La noticia fue dada a conocer ayer en el transcurso de una cena ofrecida por el señor García Ruescas en el Hotel Ritz, a la que concurrieron cerca de doscientas personas, amigos del anfitrión, clientes de GARSAN y miembros de medios y anunciantes.

Efectuó la comunicación el Excelentísimo señor don Antonio García-Veas, Marqués de Zarza Real, Presidente del Consejo de Administración de GARSAN, en la que, como se sabe, desempeña el cargo de Consejero Delegado y Director General don Francisco García-Ruescas (hijo) y el de Director don Enrique Feijoó y Feijoó.

Una nueva etapa, de brillantes perspectivas, se abre ahora a la novel y consolidada empresa publicitaria española, que en apenas dos años de existencia, figura ya en el grupo de cabeza de las Agencias de Servicios Plenos y cuyo domicilio social está ubicado en P.º del Pintor Rosales, núm. 36, de Madrid.

ATENCION SEÑORAS

MAÑANA SABADO abrirá sus puertas a la Ciudad un establecimiento que, por su distinción y calidad, Palma necesitaba.

Todo cuanto Vd. precise para lograr su íntimo bienestar lo encontrará en

CORSETERIA Y LENCERIA

LORENA

Calle Real - Edificio San Miguel - Local 19

(COSTA DE SA POLS)

HOY

SAN VALENTIN

Hoy y siempre amor contigo
No me dejes de querer
Y este LAZO que nos une
Que nos vea envejecer

CONRADO

JOYERO

		Pesetas
1	Collar de cordoncillo, desde	3.000
2	Cadena de cordón en oro de 18 quilates, desde	2.000
3	Reloj YE-YE, chapado en oro, desde	500
4	Collar de coral fino, desde	800
5	Pulseras en oro ley, desde	500
6	Pulseras de piedras montadas en oro 18 quilates, desde	500
7	Sortijas gran variación, perlas cultivo, amatistas, topacios, turquesas, ópalos, oro, alianzas, brillantes, etc., desde	300
8	MEDALLA DEL AMOR, desde 425 - 600 - 925 - 1.200 - 1.600	
9	LAZO DEL AMOR, desde	1.000 a 1.500
10	LAZO AVELIN, desde	1.000 a 1.500
11	MEDALLA CUPIDO, desde	500-600 a 1.000
12	COLLARES PERLAS CULTIVADAS, desde	350 a 10.000-15.000

Jaime II, 35 - Tel. 227545

Palma de Mallorca

M.C.D. 2022

LAS EXPOSICIONES

POR GAFIM

Roca Fuster en Galería Ariel

Esta es, sin lugar a dudas, la mejor, la más completa exposición que hemos visto de Roca Fuster. No hay cambios esenciales en su estilo ni en la calidad de su pintura. Tampoco en el concepto. Pero sí, desde luego, hay franco y decidido progreso en la incorporación de los colores vivos, más desnudos, que enriquecen de manera admirable su ya rica y característica paleta de gran colorista. Los rojos y los cadmios han aportado una gozosa explosión de vitalidad que parecía soterrada dentro de la tradicional gama sorda de las tierras y los grises, animados, sin embargo, por aquellas sutiles combinaciones abstractizantes, de pintura pura, que eran y siguen siendo el contrapunto pictoricista al inquietante e intelectualizado esoterismo de su pintura.

Marc Chagall y una cierta delicuescencia prerrafaelista siguen constituyendo el transfondo conceptual de la pintura inefable y original de este personalísimo Roca Fuster, pero la magistral ampulosidad abarrocada, —justa y medida, necesaria— de este momento de su carrera le acreditan, más que nunca, como pintor señero dentro del panorama actual de nuestra pintura.

"PLAZA DE COLL", OLEO DE ZOLTAN I. POHARNOK.

"PUNTO FINAL", DE ROCA FUSTER

ZOLTAN I. POHARNOK,

EN CIRCULO DE

BELLAS ARTES

Paso a paso, Poharnok asciende en grados de exquisita calidad la pendiente de su arte de pintor intimista. Su lirismo, la fina sensibilidad que acredita frente al paisaje, sobre todo ante las visiones cotidianas de las calles y rincones de la ciudad y pueblos, han ido en un crescendo tan convincente que nos ha convertido en decididos partidarios de su pintura. Los primores de lo vulgar, la insospechada poesía de la realidad, la "gracia" de las cosas menos espectaculares, su absoluta ausencia de convencionalismo, la sutileza con que capta lo más afinados matices cromáticos, el movimiento humano que anima el cuadro, todo, incluso la encantadora "opacidad" con que trata la luz (que a muchos "luministas" parecerá heregía), hacen de Poharnok un pintor interesante y sumamente sugestivo. No en balde han conquistado merecidos lauros en los últimos certámenes a los que ha concurrido. GAFIM

UN RETRATO DE REMIGIA CAUBET

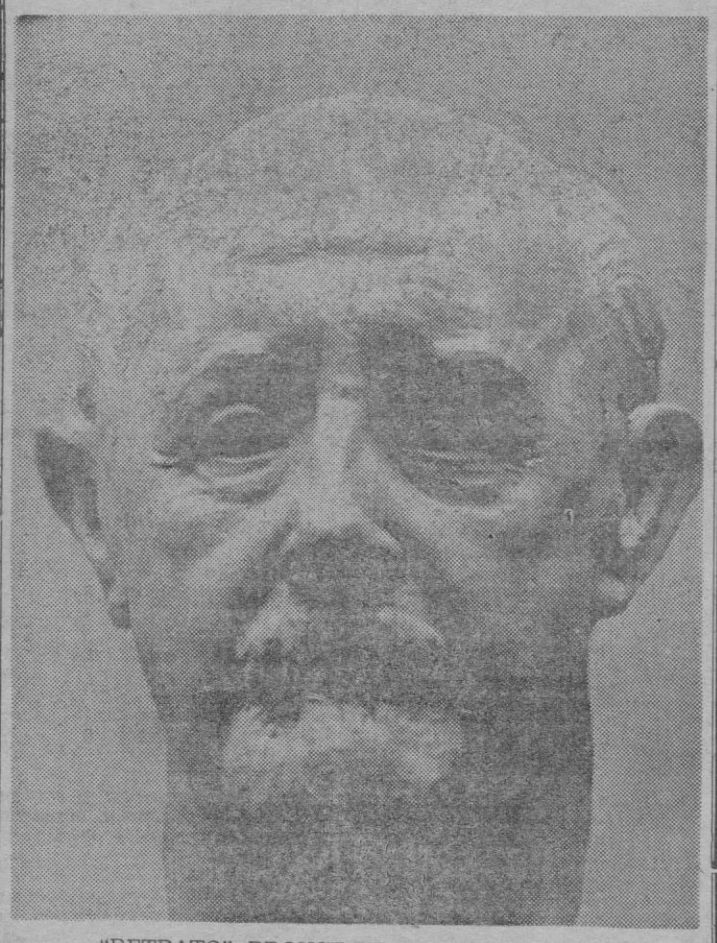

"RETRATO", BRONCE DE REMIGIA CAUBET.

Otra obra de la laureada escultora Remigia Caubet. Se trata, esta vez, de un retrato, fundido en bronce, de nuestro buen amigo el Corredor de Comercio y escritor don Rafael Gil Maties en el que la autora ha puesto a contribución, una vez más, su talento de escultora en el difícil género del retrato conjugando admirablemente estilo, expresión y carácter.

El parecido, de una fidelidad total, no se ha dado en perjuicio de ninguno de los tres citados elementos; antes al contrario, contribuye a demostrar que el realismo, el retrato en este caso, también es vehículo de gran plasticidad.

IX concurso nacional de redacción

Patrocinado por la Dirección General de Enseñanza Media del Ministerio de Educación y Ciencia

a Perú, a Frankfurt y a Roma por IBERIA

ORGANIZADO POR EL CONCESIONARIO DE Coca-Cola

CON LA COLABORACION DE:

Baleares

EL DEPORTE

Por Miguel Colomé Cañellas, de 14 años, del Colegio Sagrados Corazones, de Sóller.

Desde que en el renacimiento la cultura de la mente empezó a correr pareja a la del cuerpo, los hombres empezaron a practicar un medio para hacer hermosos sus cuerpos, el deporte.

Mi deporte favorito es la esgrima en su modalidad de florete, es uno de los deportes más antiguos, pero también de los más bellos, donde el tocado vale como la gracia en los monumentos.

La intensa emoción que se siente al ver a los dos contendientes saludarse sobre la pasarela disponiéndose a jugar hoy con un deporte que fue necesidad hace tiempo.

Poniéndose en lugar de uno de los contendientes se sufre como si los aceros tuviesen afilada punta en vez de bola protectora.

El rival, no digamos enemigo lanza una estocada a fondo, piensas, la he parado por poco. Sigues luchando, pasas al ataque, tu rival retrocede, te sientes crecer.

Ahora él pasa al contraataque, la lucha sigue, paradas, fintas, estocadas, al final una de las espadas toca el rojo corazón sobre fondo blanco.

Si vences te sientes orgulloso, si pierdes piensas que tu enemigo es muy bueno para disculparte a tí mismo.

Cuando mi hermana estuvo mal comparé su enfermedad a un combate de esgrima.

El enemigo lanzó una estocada a fondo, su gravedad aumentó. Los médicos dijeron que se salvaría, yo pensé, la ha parado por poco.

Pero el combate no decaía, la muerte con su negra espada seguía atacando.

Pasaron unos días sin cambios, luego empezó a recuperarse, la muerte retrocedía sobre la pasarela del destino.

Luego la recaída, el contraataque, la fiebre subía y bajaba, por fin la espada de la ciencia caló en el pecho descarnado de la muerte.

LA SEÑORA "LUMEN" ACONSEJA

GRACIAS
A LA LAMPARA "LUMEN",
LUZ CLARA POTENTE,
REGULABLE... ¡INDEPENDIENTE!
EN TODAS PARTES...
EN CASA Y EN EL CAMPO

La lámpara LUMEN tiene 80 watios de potencia. Sin enchufes, sin alcohol, sin petróleo, sin humos...

En apagones, en el campo, en su jardín, en el hogar... ¡Hay que probar la lámpara LUMEN! Luz regulable, fija, clarísima.

Cada pilagás de butano LUMEN, vale 18 Ptas. y proporciona 9 horas de intensa luz... ¡Se usa y se tira!

La lámpara LUMEN es tan limpia como la luz electrica... y absorbe el humo de los cigarrillos... 9 horas de luz con cada pilagás de butano LUMEN (Usar y tirar).

LUMEN, S.A.

Información y demostraciones:

RADIO BORNE
CASA JOSE BUADES, S. A.
COMERCIAL ANTONIO BUADES, S. A.

PALMA DE MALLORCA

Licencia JET-GAZ, la marca del Mercado Común en botellas de 3 kilos y cartuchos.

¡GRATIS! hasta el 30 de marzo al comprar cualquier aparato LUMEN (cafetera, lámpara, hornillo) presente este anuncio y obtendrá GRATIS, UNA PILAGAS DE BUTANO LUMEN, ¡Un recambio gratis para cualquier aparato LUMEN! *

M.C.D. 2022

Digamos ud. algo

Dña. MARIA NADAL DE RIERA

«Es lo que nosotros llamamos «conejo a la marinera»

—¿Cómo es que usted sabe tanto de toros?

—Porque mi marido, Antonio Riera Ribas, directivo de la sociedad taurina "El Ruedo", es un aficionado acérrimo.

—¿Cuándo vio la primera corrida?

—La primera corrida que presencié fue lo de la alternativa de Gabriel Pericás. Completaban el cartel Antonio Caro y Jaime Pericás, y también actuó la rejoneadora Conchita Cintrón. Desde aquel día no he dejado una corrida. Siempre ocupamos localidades en el tendido ocho, el preferido por nosotros. En casa el tema favorito de conversación se centra en los toreros y los toros, pues nuestros hijos también sienten amor por la fiesta.

Doña María Nadal de Ribas es una excelente peluquera de señoras, además de aficionada competentísima, y también...

—¿Es usted palmesana?

—No; soy de Sineu. Aprendí el oficio en Inca, donde las señoras tienen mucho gusto para peinarse. Siendo niña, iba todos los días a Inca en bicicleta, desde Sineu. Mi hermano por las noches, venía a buscarme y regresábamos juntos a Sineu... De eso hace ya muchos años.

—¿Como cuántos?

—Por lo menos treinta y cinco. Ya le he dicho que era muy niña. Bueno, asimismo tengo que decir que a los catorce años ya tenía peluquería propia en Sineu. Los domingos con la bicicleta me desplazaba a María de la Salud, donde también monté una peluquería. Así las mujeres de aquella villa que trabajaban en el campo podían lucir los domingos un bonito peinado. Yo las peinaba, hacía permanentes, rizaba con hierros... Por peinar y rizar cobraba seis pesetas, y por una permanente diez... Lavar el pelo, marcar y secar también valía seis pesetas... ¡Tenía mucha clientela!... Imagínese que venían mujeres hasta de Llorito, y de otros pueblos que en aquel tiempo no tenían peluquería.

—Lo que debía trabajar usted...

—Yo era muy rápida. Piense que entonces utilizábamos un secador de mano, y yo empleaba apenas media hora. Las clientes a las cinco de la mañana ya tocaban a la puerta de mi casa, y cuando terminaba eran las doce de la noche... Hoy, afortunadamente, con las nuevas técnicas el oficio se ha hecho más llevadero, aunque nunca se sabe bastante... Las nuevas peluqueras gracias al notable funcionamiento del gremio, disponen de excelentes academias, en las que también colaboran eficazmente las casas comerciales.

—Es usted una perfecta peluquera, una excelente aficionada a los toros, y, además, una gran cocinera... Eso me lo ha dicho en secreto su marido.

—Bueno, es que Antonio me quiere mucho.

—También su tío Tomeu, nuestro gran reportero gráfico, me ha hablado sobre un exquisito manjar que usted hace... Dice que es delicioso; pero, la verdad, a mí me parece un poco raro.

—¡Ahí ya sé!... Se refiere a lo que nosotros llamamos "conejo a la marinera".

—Exacto.

—Es un plato ciertamente suculento. Lo aprendí de mi maestro don Juan Munar, que en paz descanse. Los ingredientes son: conejo, cebolla, sepia, calamar, mejillones, cangrejos, langostinos... Con vino blanco, se lo aseguro, nada hay mejor... Mi tío y usted, vengan a comerlo un día.

Esta mujer no tiene desperdicio.

CALDENTEY

tertulia en la plaza mayor

SES FLAMADES DE SANT JORDI

—Hoy, querido Pagasamaliano de mis inocentes eutrapelias (de cada día me torn més inocentó: mira quina baveta que ja me cau!), haremos la tertulia más fácil y corta de la temporada, pero será también la más divertida.

—¿Por qué?

—Porque emplearemos en ella el truco de la ilustración. Con esta fotografía de «Ses Flamades de Sant Jordi» y la lectura del programa de los festejos habremos salido del paso y al mismo tiempo habremos ilustrado al lector. Porque, como sabes, no hay nada que ilustre tanto como la sana lectura y la no menos sana visión de las fotografías que saca Juanet en sus correrías por esta Mallorca de nuestros pecados.

—Dalí cebes de Sant Jordi.

—Ayer estuvimos en este pueblo encantador. Por cierto que sus vistas sobre los campos que lo circundan son maravillosas. Aquí, en Sant Jordi, sin salirte del término municipal de Palma, te sientes en plena naturaleza. Te sientes inmerso en una naturaleza productiva, doméstica, humana y bona atlota de tot. Esos huertos, esos molinos, esas vaquerías oliendo a vaca bien alimentada con alfalfa a rompre te reconcilian con la idea de que sólo estás a escasos kilómetros de la urbe...

—¿Has dicho «urbe»? Que no farem llarg, Gafimet...?

—Palma es peor que una urbe. Es una olla de caragols!

—Bueno, sigue con Ses Flamades de Sant Jordi...

—Te supongo enterado, por lo que desde hace unas semanas nos dice Calafat en «Sa Porta», de los festejos que se preparan en este barrio rural de Palma con categoría de auténtica villa que es Sant Jordi. Se trata de un festejo completamente pagano, però que no fa mal a ningú, pues no se pretende otra cosa sino celebrar dignamente los «Darres Dies» o Carnaval en mallorquín, que son, como tú sabes, los últimos días que nos quedan de jolgorio antes de la Cuaresma, representada en la pintura antigua por una vieja, delgada, amarilla, hambrienta y muy penitencial. Son cuarenta días de ayunos y abstinencias que nos sentarán muy bien después de todo este jaleo que, por razones de nuestro oficio nos vemos obligados a soportar...

—Pots pensar...!

—Ahora voy a leerte el programa editado por los santjordiers. Como ves, se trata de un cartel de tamaño regular, impreso en grandes letras negras sobre un fondo color butano.

—Dale cebollas de Son San Joan!

—Dice así: «Programa para la Velada de las «Flemades» (sic) de Sant Jordi, organizadas por el Alcalde Pedáneo, un grupo de vecinos y los Mozos del 70...»

—Yo tenía entendido que el organizador de todo eso era nuestro amigo el ganadero Mateo Verd, alias «Campanet»...

—Mateo es el alma del asunto. El es, como si dijéramos, el genio de la especie. Pero tú escucha lo que dice el programa oficial...

—Dalí cebes valencianes!

—No se trata de fallas valencianas, sino de «flamades». No valdría te pensases... Prosigo: «Día 15 de Febrero. A las siete de la tarde se prenderá fuego a «Ses Flamades Petites de Sant Jordi» (que son las de los chicos) y acto seguido tendrán lugar CONCURSOS DE DISFRACES INFANTILES, obsequiándose a los ganadores con grandes bolsas de caramelos. A las 8'30, HOMENAJE AL PINTOR D. GABRIEL COMAS ROCA, obsequiándole con una artística placa y diploma. A las 9 de la noche GRAN BAILE en la plaza del Obispo Planas, amenizado por los conjuntos «Los Intrusos» y «Gavam Group». Se celebrará un CONCURSO DE BAILE así como ELECCION DE LOS MEJORES YE-YES DE LA ACTUALIDAD. A las doce de la noche (ara vé es tro) se quemarán las FLAMADES GRANS DE SANT JORDI, consistentes en un molino de vela, un carro, en arado y un mulo (por cierto que se trata de un mulo de verdad: yo lo he visto), al final de lo cual se soltará una monumental TRACA Y COHETES. (Y ara ve lo bo). Durante toda la velada habrá servicio de Restaurante donde se podrá consumir: típica longaniza, butifarrones, costellada y vino tinto, y toda clase de bebidas. TAMBIEN HABRA BONIATOS A GRANEL». (¿Què te pareix, secretari?)

—Creo que sobran los comentarios.

—Idò, ja ho saps...

—Demà a Sant Jordi!

GAFIM

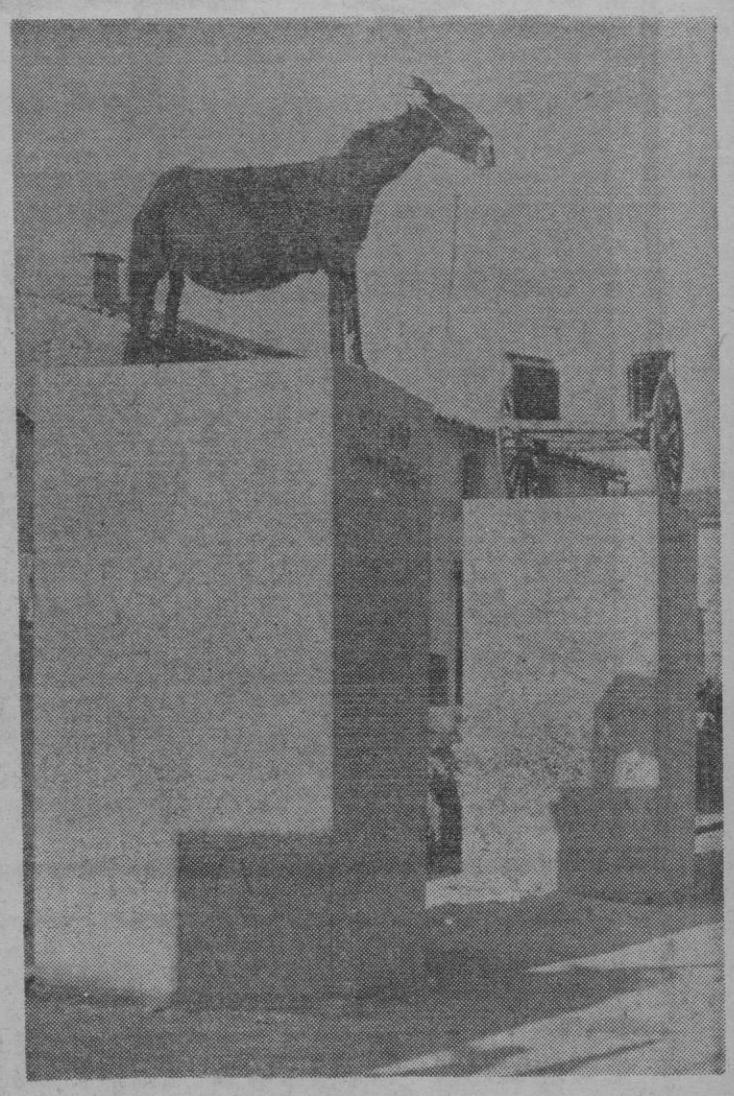

Coplas Sin malicia

«EL PROFETA» ES CULPABLE

Una multitud inmensa
en coche o moto llegó
y tarde y noche inundó
el «Palacio de la Prensa».

Mirando al público esclavo
de «El Profeta», recordé
lo de «El último cuplé»
y lo de «El Doctor Zhivago».

Comentaba una chiquilla,
muy bonita y muy coqueta:
Tres semanas «El Profeta»
agotará la taquilla.

Consiguió una cartelera
que en las tardes y las noches
estén colmados de coches
ambos lados de la Riera.

Casi me dió un patatús
porque no pude aparcar
y me tuve que marchar
a la calle de Danús.

Y aunque de veras lo siento,
le diré al amigo Salas:
Busca películas malas
o búscame aparcamiento.

GIL ARRIBATO

Lea «BALEARES»

Un pie para esta FOTO

Campo mallorquín

De vez en cuando, más pensando en los demás que en nosotros mismos, es recomendable una cuartilla que diga a las gentes que aquí hay algo más que hoteles y turismo. Sin adoptar dramáticas posturas, sin gesticular, sin enfadarse siquiera, simplemente informando y recordando, que son dos hermosos gerundios, bueno es que se sepan y se divulguen las excelencias de nuestro campo y las virtudes antiguas y extraordinarias de nuestros agricultores.

Ya hemos llegado. Había que justificar la presencia aquí de esta "foto" aérea de Planas que recoge la inmensa y rigurosa Geometría de los huertos, sobre los que se volcaron el mimo y el sudor de generaciones de payeses mallorquines, sobre los que se volcó el amor a la tierra que da el sustento. El llano de la isla, sin un hotel, sin una sala de fiestas, sin una tienda de "Souvenirs", es así de ancho y de hermoso. Al fondo, la blanca tonalidad de un pueblo que puede ser Muro. Mas al fondo, invisibles en el grabado, las montañas de la bahía de Alcudia... Pero aquí, bajo el helicóptero, inmensa y perfecta, como una lección de cariño, el campo mallorquín, la agricultura mallorquina que también cuenta a la hora de la riqueza. — F. J. J.

(Foto J. Planas Montanyà)

ayer EN LA Ciudad

EL «BARATILLO» ABANDONA LAS AVENIDAS

En una rueda de prensa que celebró ayer el Alcalde, anunció que los bajos de la Muralla, entre la Avenida Antonio Maura y la Puerta de la Portella, que ha sido explanada por Obras Públicas, a petición suya, será el lugar donde se celebrará el mercadillo que tradicionalmente viene efectuándose los sábados en las Avenidas.

Parece que el Gremio de Feriantes no solo está conforme, sino que lo solicitó. La salida nos parece muy adecuada. La zona de las Avenidas donde se celebraba el mercadillo, que en estos últimos años ha venido creciendo de una manera desmesurada —al ritmo en que aumentaban los clientes extranjeros, que son muchísimos— resultaba inadecuada por pequeña y por los inconvenientes que creaba al tráfico.

Si difícil era circular por las calzadas conduciendo un vehículo resultaba peor hacerlo a pie por el andén central, donde la aglomeración del público era tal, que uno más que transitar era trasladado por verdaderas avalanchas.

Lo único que hay que lamentar es que pueda hacerse este cambio al diferirse la construcción del Parque del Mar, parque que supondrá, el día que se lleve a cabo, el que la ciudad tenga la entrada que debe tener.

Y junto a esta lamentación cabe señalar un peligro, que en parte ha sido disipado por el mismo Alcalde. Me refiero a que lentamente se vayan instalando tenderetes "perpetuos" Es decir este tenderete que se monta y desmonta cada semana, en las Avenidas, por imperativo del lugar, pueda dejarse montado en lo que fue explanada del ferrocarril y se transforme en un obstáculo para cualquier otra decisión que pueda afectar a esta zona. Me he referido a que el Alcalde había disipado este temor, al pronunciarse en contra de cualquier tenderete que pueda establecerse de manera más o menos fija en la ciudad, y solo respetando las concesiones actuales y por el límite de tiempo por el que se señala en la concesión.

J. R. C.

M.C.D. 2022

Un chiste, un ejemplo muy significativo, una valiosísima propaganda gratis

Vea el lector este estupendo chiste, aparecido en las páginas del más popular y multitudinario diario inglés, el «Daily Mirror», el de los millones de ejemplares de tirada. Un pobre barrendero londinense, aterido por el frío y mientras se ocupa en barrer la nieve que se amontona sobre el asfalto y bajo un cielo gris... contempla un gran anuncio mural de «oleadas vacaciones en países mediterráneos. No pudiendo contener su rabia y su impotencia, el pobre hombre grita: «¡Sádicos!»

El pobre hombre, que no puede cumplir su deseo de cambiar las nieves y la niebla y el frío (la oportunidad del chiste está en la ola de terrible frío que invade Inglaterra por estos días)... por un paraíso terrenal de sol y cielo azul... se siente vejado, casi ofendido por este cartel de vacaciones. Su grito es una protesta muy nacida del alma, pobrecillo.

Y vean cómo en este cartel, al centro, destacadamente, figura Mallorca. Con un letrero que viene a decir algo así como «Vuelve al tostadero». Es un síntoma más de la inmensa popularidad de nuestra Isla en aquellas latitudes y, principalmente, una propaganda gratis que de haberla tenido que pagar nos hubiera costado una pequeña fortuna.

Por supuesto... esperamos que «también» este modesto productor inglés tarde o temprano venga a Mallorca a pasar sus vacaciones. Porque eso sí, no es que precisamos de Inglaterra sólo nos mueven sus «lores» y sus «magnates». Pero eso, claro está, ya es otra cuestión.

La extraordinaria obra del dibujante chileno Carlos Morell, ampliada en Palma por el gran fotógrafo Jacques Cori

SE REFIEREN SUS DIBUJOS A LAS PRINCIPALES ESCENAS DEL «QUIJOTE»

UNO DE LOS MAGNIFICOS DIBUJOS DEL CHILENO CARLOS MORELL, AHORA REPRODUCIDOS Y MAGNIFICAMENTE AMPLIADOS POR JACQUES CORI.

El Sr. Jacques Cori es un artista fotógrafo del que ya hemos hablado en estas páginas, en alguna ocasión. Recientemente celebró en Palma una exposición de su obra y aprovechando la circunstancia dimos aquí algunas noticias de su personalidad.

Jacques Cori, por su condición de fotógrafo, ha sido distinguido oficialmente por el Presidente de la República de Chile, su país natal. Es Medalla de Oro de la Exposición Fotográfica de Nueva York y ostenta galardones innumerables.

Hombre siempre inquieto y de exquisito gusto, nos ha llamado ahora para mostrarnos lo más reciente de su obra. Y vuelve a ser noticia por ella. Jacques Cori dedica ahora su trabajo a reproducir a gran tamaño unos excelentes dibujos que reproducen escenas del "Quijote".

—Los dibujos son extraordinarios —comenta Cori—, pero al ampliarlos a este tamaño requieren un trabajo de retoque, que es lo que más me preocupa. Por suerte, creo que lo voy logrando...

En efecto: los estupendos dibujos pasan a través de la cámara a unas proporciones notables sin perder un ápice de su calidad.

—¿De quién son estos dibujos?

—Ahí está el gran mérito. Son de un chileno, antiguo colaborador mío, llamado Carlos Morell. En nuestro país, y aún fuera de él, goza de gran prestigio como dibujante. Nos unía gran amistad y a su muerte pasé a ser propietario de estos dibujos basados en el "Quijote". Con dieciocho láminas, a lápiz, ejecutadas con asombrosa maestría...

Cori no escatima el elogio hacia la obra de su amigo Morell, y añade:

—Hay unos dibujos del "Quijote", obra de Doré, famosos en el mundo. Para mí estos son más completos. Creo que Morell era mejor conocedor que Doré de los personajes que creara Cervantes y sus dibujos tienen un clima más exacto...

Jacques Cori ha montado sus reproducciones fotográficas a un tamaño de 1,10 m. por 0.80 cms. Fotográficamente son perfectos y a través de ellas la obra de este artista chileno para nosotros desconocido ha pasado a ser noticia de actualidad en Mallorca.

El Sr. Jacques Cori, director de las Galerías Grifé y Escoda, piensa organizar una exposición para mostrar el arte de Morell pulcramente ampliado por su cámara.

EL FOTOGRAFO JACQUES CORI, JUNTO A ALGUNA DE LAS REPRODUCCIONES QUE SE COMENTAN EN ESTE REPORTAJE. — (FOTO TERRADES).

Ahora es un pintor internacionalmente cotizado

«Descubrí el Museo del Prado hace 3 años, cuando ya llevaba celebradas 4 exposiciones»

Fue barman hasta 1964 y por entonces todo su conocimiento de la pintura se limitaba a las reproducciones que había visto en los calendarios

Este es Zúñiga, el pintor primitivo e ingenuo

Mañana por la tarde, en uno de los salones del Hotel Melliá, inaugurará una nueva muestra de su obra el pintor Zúñiga. Hecho corriente ese de inaugurar exposiciones de pintores: cosa que se dá más o menos todos los días.

En este caso, sin embargo, le prestamos nuestra atención de reporteros porque nos interesa especialmente el pintor, Zúñiga como tipo humano.

Las noticias de su vida pueden servir de ejemplo y estímulo a muchos vecinos.

Zúñiga es un hombre extremadamente educado y correcto. Algo hay, en su físico que delata su profesión. Nada más. En todo el resto es un hombre que cae simpático a primera de cambio.

—¿Desde cuándo es usted pintor, Zúñiga?

—Celebré mi primera exposición en mil novecientos sesenta y tres, en Palma. Hace, por tanto, algo más de cinco años...

Desde entonces le sale a un promedio de dos exposiciones por año. En este tiempo expuesto otras dos veces en Palma, en California, Valencia, Madrid, dos veces, Londres y Estocolmo.

—Y antes de estos últimos años, ¿usted qué hacía?

—Era «barman». Trabajé en varios bares de Palma y especialmente en el «Bar Tetuán», donde estuve cuatro años.

—¿Dejó el bar para hacerse pintor?

—No de inmediato. Por ejemplo, celebré mis dos primeras exposiciones, una en Palma y otra en Estados Unidos, y todavía trabajaba sirviendo copas.

—¿Pero ya pintaba antes?

—Estando en el Bar Tetuán, como tenía tiempo libre, empecé a pintar para distraerme. No tenía ni idea de lo que estaba haciendo, pero me gustaba. Luego colgué algunos de esos cuadros en el mismo bar y venía gente y compraba alguno. Eso fue lo que empezó a animarme.

—¿No tuvo maestros?

—Ni uno. Soy autodidacta puro.

—¿Y cómo define usted su pintura?

—La definen como ingenuista y primitiva...

—Uno es ingenuo pintando hasta que deja de serlo. O deja de serlo y continúa siéndolo por conveniencia. ¿Me entiende?

—Le entiendo. Y supongo que efectivamente existe ese peligro. Ahora bien: en mi caso, no sé que pasará. Yo pinto tal como sé y aprendo nuevas cosas cada día. Pero siguen la

(Continúa en la página 22)

ZUÑIGA, EL GRAN PINTOR INGENUISTA QUE MAÑANA VOLVERA A MOSTRAR SU OBRA EN PALMA. (Foto Terrades)

20 PAISES, COMENTARIAS

NO ES ONU... SINO UN CONGRESO DE VENDEDORES DE UNA ESPECIE DE «EL HUEVO DE COLON»

Cualquiera que ayer hubiera asomado a las terrazas del Hotel Victoria, se habría quedado sorprendido al contemplar un grupo de más de veinte personas... ataviadas con trajes más o menos típicos o representativos de países distintos, desde Africa del Sur, pasando por Austria. Cualquiera hubiera podido pensar que una sesión de ONU había trasladado sus reales a Mallorca para lo que sabe qué importante y trascendental asunto mundial.

Pero no, se trata, una vez más, de la plasmación de la idea de «El Congreso se dirige» dio título a una película de Berlanga. En este caso, el Congreso es de vendedores de «Tupperware». Si usted se preguntan qué diablos es eso que «Tupperware», diremos que se trata de un sencillo que es, ni más ni menos, nada menos que de recipiente hermético. (Continúa en la página 22)

DOSIFICADOR DE JABON
ZALPON

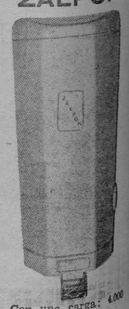

Con una carga: 4.000 servicios.
Seguridad contra robos y abusos.

Equipos industriales y domésticos
Mecanización limpiezas
Calle Fco. Sancho, 48
Tel. 25 33 95

HA VENIDO A ESTUDIAR LA POSIBILIDAD DE QUE PALMA SEA LA SEDE DEL «CONGRESO INTERNACIONAL DE RECTORES DE UNIVERSIDAD»

Con participación de 1.500 Rectores y Profesores de 225 Universidades de todo el mundo

Tema de la conferencia: «La contribución de las Universidades en la causa de la paz»

«Viena y Teherán se disputan el honor de este Congreso», nos dice su organizador y director, el doctor Raga S. Elim

La Conferencia Internacional de Rectores de Universidad, estaba convocada en Roma, para fechas del 13 al 17 de enero pasado. Pero los disturbios estudiantiles aconsejaron su aplazamiento y traslado de sede. Ahora, el honor de esta sede se la disputan dos capitales de países tan lejanos y distintos como Austria y Persia. Es decir, que tanto Viena como Teherán están «haciendo méritos» para adjudicarse tan importante Congreso. Pero ahora ha surgido un «tercero en discordia»: Palma de Mallorca, ya ven ustedes.

Esta posibilidad, que de por sí ya es un factor altamente noticiable y digno de ser tenido en cuenta, se la debemos al Dr. Constantino Dragán, quien enterado de esta situación que acabamos de exponer no ha vacilado en invitar a Palma —para entrar en conversaciones— al organizador y director del referido Congreso Internacional de Rectores de Universidad. Nos referimos al Catedrático Dr. Raga S. Elim, con quien ayer tuvimos rueda de prensa en el seno de la Fundación Dragán.

EL DR. ELIM, EN EL TRANSCURSO DE LA RUEDA DE PRENSA DE LA QUE DAMOS CUMPLIDA REFERENCIA EN LAS PRESENTES LINEAS (Foto «Terrades»)

El Dr. Elim es Catedrático de Ciencias Políticas en la Universidad de Roma Doctor en Ciencias y en Derecho, ex-Profesor de la Universidad Internacional de Puerto Rico, y Director de la Fundación «Institución para la Paz», en Houston (Texas, USA)

—Doctor Elim: ¿Qué objeto tiene esta magna conferencia de Rectores de Universidad?

—El estudio de la obligatoria y necesaria colaboración de las Universidades a la causa de la paz. Por tanto no es una conferencia de carácter político, sino una llamada a la contribución de la paz a cargo de los más altos organismos docentes de todo el mundo.

—¿Qué países participan?

—Las Universidades de los cinco continentes, sin discriminación. Ahora bien; el Comité Internacional está compuesto, solamente por los Rectores de 28 Universidades, aunque igualmente de todo el mundo.

—¿Participantes que se esperaban en Roma, y que por tanto es lógico pensar acudan a la próxima convocatoria?

—Entre Rectores, Vice-rectores y algunos catedráticos y observadores de organismos oficiales... unos 1.500 congresistas, representantes de 225 Universidades.

—¿Se ha celebrado alguna otra reunión similar hasta el presente?

—Tres: una en Nigeria, otra en la Universidad de San Marcos y otra en Nueva York.

—Sinceramente, y por su parte, ¿Tiene Palma alguna posibilidad de ser sede de esta proyectada y aplazada Conferencia Internacional?

—Bien... esto es lo que yo he venido a ver, atendiendo a una invitación del Dr Dragán. En principio Mallorca tiene una infraestructura notable de alojamientos, comunicaciones, etc. Veremos. Hay dos firmes candidatos que son Viena y Teherán. La cuestión todavía no está decidida y en todo caso se precisa mucha colaboración. Espero en breve poder darles noticias más concretas.

El Dr. Dragán añade que el Dr. Elim le ha proporcionado una muy sugestiva sugerencia para su soñada «Universidad Europea»: hacerla rotativa, es decir, con cada curso en una capital diferente; y también hacerla exclusiva para posgraduados, para la obtención del doctorado correspondiente. Centrada y simplificada así la cuestión, adquiere nuevos vísos de convertirse en feliz realidad.

Mientras, sinceramente, nos gustaría que Palma se adjudicase el honor y la responsabilidad de ser la sede de la tratada Conferencia Internacional de Rectores de Universidad para la Contribución a la Paz. Palma en competencia con Viena y Teherán: esta posibilidad indudablemente es noticia.

Paquita Torres («Miss Europa») y Pili Brau («Maniquí de España»), en visita profesional

Intervendrán esta tarde en la «III Sinfonía de la Moda»

Para la tarde de hoy —sin anuncio previo al público— en una gala reservada a especialistas en diversas prendas del vestir, se celebrará en el Hotel Meliá Mallorca la llamada «III Sinfonía de la Moda», lo cual constituye un real acontecimiento, aunque se celebre prácticamente a puerta cerrada.

Principales protagonistas de esta «Sinfonía de la Moda», en su quehacer de exhibir los modelos que han de presentarse, serán dos guapas españolas que gozan de fama internacional.

Se trata de la muy conocida Srta. Paquita Torres, «Miss España» y «Miss Europa», unitamente con la Srta. Pili Brau, «Maniquí de España» dos modelos profesionales que se disputan los modistos de más postín. Y para la gala que comentamos al principio, a celebrar esta misma tarde es por lo que se desplazan a Palma, teniendo prevista su llegada a primera hora de la mañana de hoy.

Paquita Torres y Pili Brau, «Miss Europa» y la «Maniquí de España», serán dos gentiles huéspedes de la ciudad, con fuerza más que suficiente para alegrar e iluminar este triste y feliz invierno que vamos viviendo.

LA «MANIQUI DE ESPAÑA» EN UN DESFILE RECIENTEMENTE CELEBRADO EN BARCELONA

RADIO JUVENTUD, LOS REUNIO

Consuelo y Luis, (los novios-69) pasarán en compañía el día de San Valentín

Los que fueron «novios 68», ya se han casado y viven en Palma por supuesto muy felices

"LOS NOVIOS-69 (A LA DERECHA) CON LOS DEL AÑO PASADO, QUE YA SON MARIDO Y MUJER, MUY FELICES". LA FOTO FUE TOMADA EN EL TRANSCURSO DEL COCKTAIL OFRECIDO AYER TARDE POR RADIO JUVENTUD. — (FOTO "JUANET").

En nuestra última edición y en estas mismas páginas que ayer fueron a modo de pregón del «Día de los enamorados», ya dábamos cuenta del simpatiquísimo concurso de Radio Juventud La Voz de Baleares, consistente en reunir en ocasión de San Valentín a dos enamorados que están separados por la distancia geográfica (que no de otra clase, por supuesto). No hace falta decir que uno de los dos —él o ella— tiene que ser residente en Mallorca, y aquí precisamente, en la llamada «isla de los enamorados», los reune Radio Juventud en colaboración con «Viajes Barceló»: es un pequeño sueño, una ilusión cumplida a la que optaban con sus cartas este año más de trescientas parejitas.

Con motivo de la llegada de la novia elegida este año (por puro azar, según las bases) fuimos ayer tarde invitados a un cocktail ofrecido en su honor por Radio Juventud. La novia se llama Consuelo Pau y reside en Madrid por cierto que donde trabaja en la Dirección General de Prensa. El novio, Luis Perea, trabaja en «Gesa». Por lo visto se conocieron aquí en Palma hace cinco años en ocasión de unas vacaciones en Mallorca que se tomó Consuelo Pau, aunque de relaciones formales llevan menos tiempo. Con ellos se encontraban los que fueran «novios 68», es decir, reunidos en igual ocasión y y oportunidad. Son Miguel Ligero y Mari Carmen Ortega, por cierto ya casados, con la ilusión enorme de su luna de miel, que muy amablemente nos ofrecieron su domicilio: «venid a verlo y a tomar una copita con nosotros».

Todos felices, todos contentos, como es de suponer. Y con ellos nuestros amigos de «Viajes Barceló», siempre tan ejemplarmente dispuestos a colaborar. Consuelo y Luís pasarán en compañía el día de San Valentín para ellos, ¿qué duda cabe? ha sido un pequeño milagro. Felicidades a todos.

Toallero automático
ESSUIMATIC

Los mejores establecimientos de Mallorca ya los tienen instalado.
ATENCION: No se trata de papel. ES TOALLA.

Equipos industriales y domésticos
Mecanización limpiezas
Calle Fco. Sancho, 48
Tel. 25 33 95

«Pequeños Reportajes»

Escriben: ANTONIO PIZA y PABLO LLULL

M.C.D. 2022

La Federación Balear de Fútbol dará hoy posesión a la nueva Gestora del C. D. Constancia

EL PRESENTE Y EL FUTURO DEL CONSTANCIA TOTALMENTE ASEGURADO.- CUMPLIRA FIELMENTE TODOS SUS COMPROMISOS

Las aguas del fútbol inquense anduvieron un tanto revueltas nuevamente esta semana. Lo que parecía estar resuelto, no lo estaba tanto y así las cosas la Federación Balear de Fútbol con el Presidente señor Puelles, el Vicepresidente señor Darder y el Secretario señor Alzamora, se desplazaron anteayer a la industriosa ciudad para celebrar una interesante reunión.

Tuvo lugar esta entrevista en el Ayuntamiento inquense en presencia del Alcalde señor Reina y todo el Ayuntamiento en pleno. Se trató a fondo la cuestión del Constancia y aunque en un principio no hubo ningún acuerdo se consideró que tal vez habría una solución si se dejaba el asunto en suspenso por unas veinticuatro horas.

Anoche llamaron desde Inca a la Federación Balear dando cuenta de que efectivamente se había llegado a la solución deseada. Ha sido ya designada una comisión gestora cuyos nombres se conocerán mañana y a la que la Federación Balear de Fútbol ha decidido respaldar y dar posesión de sus nombramientos, acto que se celebrará hoy mismo a las ocho de la noche en la propia ciudad inquense.

Hablamos con los señores Puelles, Darder y Alzamora, los cuales nos dijeron que tras estas gestiones el presente y el futuro del Constancia están plenamente asegurados. La Gestora que hoy tomará posesión de sus cargos, no tiene como misión únicamente la de atender al equipo de Inca hasta finales de temporada, sino que por el contrario habrá de preocuparse de organizar su presente y programar su futuro. Es nuestro deseo de que el Constancia vuelva por sus fueros, que retorne a su esplendor y en esta tarea habrán de encontrar el apoyo decidido de la Federación Balear.

Nos interesa hacer constar que los sacrificios de la Nacional han sido enormes, ya que para defender nuestro fútbol de III División han entregado ya a cada uno 50.000 pesetas cifra que se completará hasta la total entrega de 100.000 pesetas, cifra no despreciable y que dice algo en favor de esta labor de reactivación que se han propuesto.

Volviendo al asunto Constancia nos dijeron que la Gestora ha empezado a trabajar ya de firme y de momento a todos los jugadores les ha sido entregada una cantidad a cuenta de los atrasos que tenían.

En fin, que todo está en marcha y que hoy empieza para el equipo de Inca una nueva etapa de esplendor y de vida.

RAT

ATALAYA DEPORTIVA

Por RAT

CONTAMOS... CON QUIEN?

Hemos leído unas declaraciones del ex-campeón del mundo Legrá emparejadas a otras, hechas simultáneamente por el Campeón de Europa Carrasco, que nos han llenado de pesadumbre. Resulta que estos muchachos no tienen oportunidades para disputar combates en España, y es lo que dicen ellos, ¿Aceptamos continuar en nuestra inactividad, o bien nos damos una vueltecita por Europa, o vamos en busca de la fortuna allá en América?

¿Por qué tienen que ocurrir estas cosas? ¿Por que no puede haber en España un promotor capaz de organizar combates de boxeo de altura, que permitan a estos muchachos —que son valores reconocidos— mantener su forma y su cartel en su propio país?

Tenemos la experiencia viva en nuestras propias carnes. Tenemos a un Guillermo Timoner que llegó a ser «Campeón Mundial» de ciclismo tras moto-stayer seis veces, pero le costó lo suyo mantenerse por la oposición en bloque, que le presentaban todos sus adversarios con la complicidad de los propios empresarios. Y es lo que él decía constantemente. ¿Cómo pueden admitirme a mí «Campeón Mundial», sabiendo que no tengo la oportunidad de ofrecerles ningún contrato en España, donde carecemos de lo más indispensable, como son las pistas para estas competiciones? Sólo un superclase como Guillermo Timoner era capaz de hacer frente a todo este bloque y salir triunfante. Pero esto sucedía porque era realmente superior, muy superior a todos sus adversarios.

En el boxeo ya es otro cantar. En el boxeo acabamos de presenciar como a Legrá se le ha destronado, se le ha desposeído del cetro mundial, en un combate que hubo de celebrarse en Inglaterra. Allí no podía contar con nadie, ni con un árbitro neutral, ni con un público adepto. Por ello se aceptó el veredicto sin rechistar, antes al contrario con grandes aplausos de la mayoría que celebraba el que un español fuera vencido, aunque por la tremenda, como en el caso que nos ocupa.

Legrá y Carrasco se encuentran ahora en España sin posibilidades de mantener su forma; sin posibilidades de que se les ofrezcan los combates que precisan para mantener sus reflejos y la fuerza en todos los registros, y la acometividad, y el ansia del triunfo; y hasta la afición. ¿Qué cabe hacer pues?

Consideramos que ha llegado el momento en que la Delegación Nacional de Deportes se pronuncie y diga su última y definitiva palabra. Si queremos hacer deporte, si queremos mantener nuestro prestigio deportivo hay que dar salida a los deportistas. Deben actuar siempre que puedan, y para actuar precisan de instalaciones adecuadas y de Empresas. Si las instalaciones no existen han de crearse; y si no existen las Empresas hay que promocionarlas. Lo que no debe ocurrir es que por falta de combates en su país, dos figuras mundiales como son Legrá y Carrasco, tengan que emigrar.

Sabemos que la Delegación Nacional de Deportes ha puesto en marcha lo del «contamos contigo». Estos deportistas hicieron lo suyo, pudo contarse con ellos —no hay duda— pero calculamos que ha llegado el momento de preguntar; lo que deben preguntarse ellos: «Contamos con quien?

Run-Run

Hemos sido testigos de una acción muy deportiva, desarrollada con unos cánones a los que hoy casi no estamos acostumbrados. Sucedió en La Puebla...

* * *

Resultó que uno de los guardametas del Poblense, Pons, que fue guardameta suplente del Mallorca, reside en Palma, donde tiene sus ocupaciones profesionales.

Era complicado para él, tener que trasladarse a La Puebla, por las tardes, para tomar parte en los entrenamientos. Por esta circunstancia, no podía cumplir como otros compañeros, a pesar de sus buenos deseos.

* * *

Como Pons desea jugar, mostró deseos de hacerlo en el equipo Graderío - Colowall, que ocupa el tercer puesto en el campeonato de Educación y Descanso.

Hubo una entrevista entre directivos de ambos clubs, con el jugador y Jaime Turró y pronto se llegó a un acuerdo.

El Poblense consideró razonable la postura de su jugador y todo fue fácil. Sin mediar ninguna condición de tipo económico.

Un arreglo ejemplar, rápido .. que permitirá que Pons defienda el próximo domingo el marco del equipo Graderío en su encuentro contra el segundo clasificado, el Juventus.

Como Pons es vecino de la Peña Graderío, podrá seguir practicando su deporte favorito, sin necesidad de hacer diariamente un largo desplazamiento de ida y vuelta.

* * *

Todas las novedades del Mallorca se cuentan en otro lugar.

* * *

El domingo, en Gijón, actuará de delegado Antonio Ballester.

¿Tendremos que llamarle «el de la suerte»?

* * *

Si Ballester quiere ocupar el banquillo, teniendo en cuenta que solo tendrá a su lado al masagista y al portero suplente... parecerá el entrenador.

MOSCARDON

A. D. FEMSA 595, 2
GESTORIA LLEONART, 2

A raíz de la suspensión del partido Español-Femsa que debía disputarse el pasado domingo día 9, el Femsa aprovechó la tarde del sábado para disputar un partido amistoso contra la Empresa Gestoría Lleonart en cuyo partido alineó a varios elementos nuevos con fines de prueba para el primer equipo.

El partido se disputó en el campo de Son Gotleu, dirigió el encuentro el Sr. Llinás y los equipos formaron así:

A. D. FEMSA. — Rodríguez; Far I, Ferrer, Miserol; Fernández, Marimón; Garreta, Bonillo, Carrión, Mascaraque y Far II (Pons).

G. LLEONART — Arturo; Campos, Mari, Jaimito; Base, Lladó; Buñola, Franco Barceló, Manolo y Tur.

El encuentro fue disputado de punta a punta y finalizó con empate a dos tantos. El G. Lleonart, equipo muy joven del que estamos seguros, que su técnico Sr. Tomás sabrá sacar un buen conjunto.

Los tantos fueron marcados por el siguiente orden: En el primer tiempo es el Femsa quien se adelanta en el marcador al conseguir el delantero Carrión introducir el balón en la red, y seguidamente empató el Lleonart, por mediación de Manolo. Con este resultado finalizó el primer tiempo.

En la segunda mitad se consiguieron dos tantos más, uno por bando y quienes los ejecutaron fueron, Pons por el Femsa y Tur por el Lleonart.

Por el Femsa destacaron Garreta y Marimón.

«SNOP»

CLUB TIRO PICHON

MAÑANA SABADO, DIA 15. A LAS 3'30 TARDE.

Gran tirada a pichón

DOS TROFEOS DE PLATA

UN TROFEO PARA JUNIORS

PICHONES 8 2 CEROS EXCLUYEN

PREMIOS: 70 % INSCRIPCIONES

INSCRIPCION: 1.000 PESETAS

DISTANCIA HANDICAP

PELOTA NACIONAL

LAS ACTUACIONES DE ROQUE ECHAVE Y GOITIA II Y LOS DE CASA

Cuando llegan pelotaris de talla como la de Roque Echave y también Goitia II, es cuando nos damos casi perfecta cuenta de los valores que tenemos en casa. Me refiero a los chicos que hemos visto en estas dos primeras veladas extras pero más concretamente a Orbegozo, Ibarrola y Barruti, tres puntistas que si bien llegaron a conocer los frontones americanos,

ROQUE ECHAVE

M.

no ocuparon puestos en la cúspide del escalafón puntista. Fueron eso sí, buenos pelotaris como toda-vía lo están demostrando ahora que han comenzado las funciones extras y comienzan a llegar las primeras llamadas figuras que cobran caras sus actuaciones.

Roque Echave y Goitia II, son de los poocs pelotaris que llegaron a nuestro frontón, muy en particular Roque Echave, ya que Goitia II todavía se está formando, que rindieron más o menos, a la medida de la aureola de que venían precedidos. Rindiendo estos hombres, el público les está aplaudiendo por su seriedad y buen juego se han destapado de forma verticulas los mencionados; Orbegozo, Barruti e Ibarrola, y en ocasiones los «grandes» se las desean para doblegarlos. En el deporte, siempre hemos visto que cuando el débil tiene enfrente a un equipo superior, el primero se crece e incluso a veces le iguala y supera. Nuestros puntistas; Orbegozo, Barruti e Ibarrola, han jugado de maravilla estas dos primeras jornadas extras en las que Roque Echave, un hombre indiscutible en el mundillo de la pelota y Goitia II magnífico pelotari, han llegado a nuestro frontón como figuras estelares en el presente mes de febrero.

Estoy muy seguro que ningún aficionados que haya visto estas dos primeras funciones podrá decir que tanto Roque Echave como Goitia II, han venido a entrenar o a pasar el tiempo haciendo turismo por ahí. Los dos pelotaris fueron contratados para unos partidos y ellos han sudado la camiseta, han demostrado que tienen juego y que sin lugar a dudas, Roque Echave es el mejor zaguero que ha pasado por nuestra cancha en los últimos cinco años, sin embargo, pierden partidos como todos los demás y como decimos al principio, muchas veces se desean para contrarestar el juego de estos también magníficos pelotaris que tenemos en casa y apenas si les damos importancia. Lo que son las cosas.

Roque Echave, ha perdido los dos partidos en que le hemos visto, y Goitia II, de los dos ha ganado uno. En la tercera jornada el orden de juego será el siguiente: A las 10,— primer encuentro Orbegozo - Olaizola contra Ibarrola-Barruti, seguidamente las dos quinielas de rigor y a continuación Uribar - Echave contra Goitia - Zumaya. Veremos lo que pasa.

EL MALLORCA QUE JUGARA EN GIJON

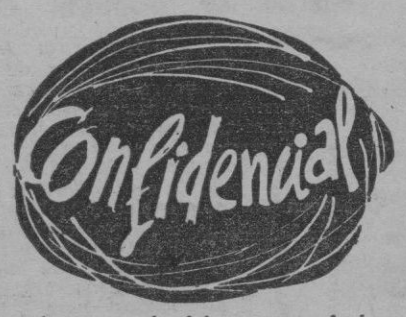

El confidente deportivo, como de costumbre, está enterado de las cuestiones futbolísticas locales: de manera especial a aquellas que conciernen al Mallorca.

—¿Puedes hablar del próximo adversario?

—Del Real Gijón te contaré cosas mañana. Estoy bien documentado del momento de juego y forma de este equipo del Norte.

—¿Y en cuanto al Mallorca?

—Puedo decirte todo cuanto te interese.

—¿Habrá cambios?

—De momento, uno: la reaparición de Candela, ya que el familiar que tenía gravemente enfermo se está recuperando.

—Explícalo mejor.

—Bajo los palos continuará Heredia. Y en la defensa formarán de nuevo Doro, Sans y Victoriero, a pesar de que el pasado domingo Doro estuviera bastante mal. Me consta que Forneris desea mantener a Oliver de cuarto defensa porque dice que para entrar él, tiene que salir el mallorquín. Y como le gustó el rendimiento dado el pasado domingo, estima que debe mantenerle para que se compenetre mejor con sus compañeros y porque tiene tendencia a mejorar, cosa que no se conseguiría alineándole unas veces y otras no. En el centro actuarán Cano, Parera y Candela, en una misión elástica. Candela se ha entrenado con normalidad; cosa que no puede decirse de Robles que todavía no ha recuperado dado los entrenamientos y, por tanto, está descartado.

CANDELA
única reaparición prevista por ahora en el Mallorca.

—¿Y los hombres de delante?

—Jugarán Domínguez, Conesa y seguramente Rosa, ya que el muchacho también demostró muchas posibilidades y, como se considera que será necesario el día del partido contra el Sevilla, deb ser mantenido en el equipo. Esta es la intención en la tarde del jueves. En las primeras 48 horas podría ocurrir algún imprevisto que obligara a algún cambio, aunque lo normal es que no se produzca.

—¿Qué hará el Mallorca en Gijón?

—Esto te lo contaré el lunes.

—¿Presenciarás el encuentro?

—¡Claro!

¡Ojalá pueda comentar un resultado positivo!

RIPOLL

Pelota

EL C.I.D.E. SE PROCLAMO CAMPEON ESCOLAR JUVENIL A MANO

El pasado sábado se jugó el último partido de Campeonato Escolar de Pelota a Mano por parejas, para jugadores de la categoría Juvenil, en el que se ha proclamado brillante campeón el C.I.D.E., por medio de su pareja representativa formada por los escolares Unzué y Zunzarren, que ganaron todos los partidos en que participaron.

La pareja del C.I.D.E. jugó con mucha compenetración y lo que es mejor en esta modalidad, con fuerte pegada, dominando al resto de parejas participantes con cierta superioridad. Tanto Unzué como Zunzarren mostraron una buena colocación sobre la cancha, estando atentos al menor movimiento de las parejas rivales, a las que superaron en clase y por juego. Sus mejores resultados los consiguieron ante a las parejas de Escuela de Comercio, a la que vencieron por 22 a 12 y frente a la de Misión, a la que también venció por 22 a 14.

La Escuela de Comercio ocupó el segundo puesto en la clasificación, siendo los escolares Andés e Ygarza los que constituyeron su pareja; consiguiendo notables triunfos sobre Misión por 22 a 10 y sobre La Salle, a la que también vencieron.

Marqués y Nadal formaron pareja de Montesión, que presentó falta de la debida compenetración para restar el paso a las parejas clasificadas en primeros lugares, interviniendo con mucha voluntad en el campeonato, sin duda para alcanzar resultados mejores que por estos no llegaron.

Tomás y Cantarellas se mostraron muy fogosos, aunque tos de pegada para dar ventaja a sus jugadas. Defendieron valientemente al colegio de La Salle, aunque fueron superados por las parejas clasificadas en las primeras posiciones.

Todos los partidos fueron controlados por los componentes de la Federación Balear de Pelota de la Delegación Provincial de Juventudes, que como espectadores, estuvieron presentes en la cancha del Frontón Balear, ofreciendo a los jóvenes pelotaris

Desaparecido SEAT 850

VERDE - P.M. 99.789 - TELEFONOS 23 56 29 y 23 23 00

SE GRATIFICARA

FRONTON BALEAR

Hoy viernes, 14 de febrero - A las 10 noche

III GRAN VELADA EXTRA DE LA TEMPORADA A CESTA-PUNTA

PRIMER PARTIDO:

ORBEGOZO - ALAIZOLA contra IBARROLA - BARRUTI

PARTIDO ESTELAR:

URIBAR - ROQUE ECHAVE contra GOITIA II - ZUMAYA

M.C.D. 2022

FUTBOL

PARTIDOS PARA LA PROXIMA JORNADA

16 FEBRERO 1969

III DIVISION

Estadio Balear	16'45	Atco. Baleares - Mahón
Son Malferit	11'30	Soledad - Villarreal
Inca	16'—	Constancia - Manacor
Mahón	——	Menorca - Santa Catalina
Ibiza	——	Ibiza - Levante

I REGIONAL

La Salle	16'30	Industria - Alaró
Muro	16'—	Murense - Llosetense
Lluchmayor	16'—	España - Atco. Rafal
Andraitx	16'—	Andraitx - Poniente
Secar del Real	12'—	Son Cotoneret - Collerense

ELIMIN. CAMP. AFICIONADOS

Alcázar	11'—	Independiente - Consell

TORNEO PRIMAV. (2ª REG.)

	Grupo A	
Palma	9'—	Mallorca - International
La Vilete	9'15	Gesa - Viletense
	Grupo B	
Son Malferit	16'—	Arenas - San Javier
Rafal	11'30	La Paloma - Atarazanas
	Grupo C	
Felanitx	15'45	Canarios S. - Escolar
Artá	16'—	Artá - Serverense
San Lorenzo	16'—	Cardessar - Felanitx
	Grupo D	
Santanyí	15'30	Santanyí - Ses Salines
Campos	15'45	Campos - Colonia
	Grupo E	
Seminario	11'—	Son Gibert - Santa María
Marratxí	16'—	Marratxí - La Trapa
	Grupo F	
Lloseta	16'—	L'Altura - Sóller
Valldemosa	15'45	Valldemosa - Buñola
	Grupo G	
Montuiri	16'30	Montuiri - Montaura
Sineu	16'—	San Marcos - San Juan
	Grupo H	
Petra	16'—	Petra - Alcudia
Puerto Pollensa	16'—	Cultural - Peña Cristal

ELIMIN. CAMP. JUVENILES

Manacor	16'15	Manacor - La Salle
Ciudadela	——	Ciudadela - Ibiza

TORNEO PRIMAV. (JUVENIL)

	Grupo A	
Alcázar	15'30	Insular - Atco. Rafal
Cide	10'—	Cide - Santa Eulalia
La Vileta	11'—	San Bartolomé - Santa María
Estadio Balear	15'—	San Javier - Alaró
	Grupo B	
Collerense	16'15	Collerense - Soledad
Rafal	16'30	Patronato - Son Cotoneret
Lloseta	11'—	L'Altura - Binisalem
Palma	11'—	Peña Central - España
	Grupo C	
Muro	10'30	Murense - Margaritense
Inca (Municipal)	11'—	Peña Sanjurjo - Constancia
Campanet	16'15	Campanet - Poblense
Inca	9'45	Peña Cristal - La Victoria G.
	Grupo D	
Montuiri	14'45	Montuiri - Juventud
Manacor	14'30	Estudiantes - Serverense
Porreras	16'15	Felipense - Cardessar
Capdepera	11'—	Escolar - Campos
	AMISTOSOS	
Pollensa	16'—	Pollensa - Campanet

SPORTING TENIS CLUB

COSTA D'EN BLANES

PROXIMA APERTURA EN EL MES DE ABRIL

Dirección Técnica y Deportiva:

Juan y José M.ª GISBERT

(ADMISION REDUCIDA A 100 SOCIOS)

INFORMACION: San Felio, 9 — Tel. 214299.
Venerable J. Antich, 15-8º — Tel. 211091.

FIN DE SEMANA

EN CALA BONA

HOTEL GRAN SOL

SABADO: CENA
DOMINGO: DESAYUNO, COMIDA Y CENA
LUNES: DESAYUNO

375'- PTAS.

Para reservas: Teléfonos: 23 41 43 y 23 65 67. de Palma

Teléfono 85. de Son Servera.

BALONCESTO

HOY, Y MAÑANA, SE DISPUTARAN LAS FINALES DEL CAMPEONATO ESCOLAR FEMENINO

LA SALLE PALMA Y PIO XII, CONTINUAN IMBATIDOS EN MINIBASKET MASCULINO

El Campeonato Escolar Femenino, que con indudable éxito organizó Sección Femenina, está a punto de ver finalizada una de sus Fases, como es la disputa de las finales en la primera categoría, que es la que clasifica a los distintos equipos, que en representación de la provincia deben acudir a las Fases de Sector del Campeonato Nacional, mientras que la segunda categoría es la que ocupa a los equipos que por primera vez han participado en este Campeonato y se juegan su clasificación para poder ascender a la superior división, en la que militarán el próximo año. Esta segunda categoría, aun cuando ya hay clasificados algunos campeones de grupo, faltan todavía por decidir otros, todos los cuales deberán disputar después la fase final del Campeonato de Baleares, que en definitiva dará los ascensos para la próxima temporada.

Pero hoy vamos a informar de la primera categoría, ya que entre hoy y mañana, quedarán decididos los respectivos Campeones y sub-campeones, siendo hoy viernes, a las seis y cuarto de la tarde, cuando jugarán la final los equipos del Grupo B, Sagrado Corazón S y Madre Alberta B, disputándose el encuentro en la pista del Colegio del Sagrado Corazón, partido que tiene asegurada una gran nivelación de fuerzas, vistas las actuaciones de ambos en sus anteriores encuentros.

Equipo de Minibasket femenino de Sant Jordi — (Foto Terrades).

Mañana, a las 4'30, jugarán la final del Grupo B los equipos del Sagrado Corazón K y Sant Jordi, encuentro que también promete ser en extremo interesante, ya que los dos conjuntos han hecho gala de una gran preparación y efectiva potencialidad. Este partido, se disputará en la pista cubierta del Colegio Madre Alberta.

Desde luego estos cuatro equipos citados, tienen ya asegurada su clasificación en las Fases de Sector, que deben disputarse en Valencia y Barcelona, si bien lo que se trata ahora es de intentar el preciado título de Campeón y como es natural el de Sub-campeón, por lo que existe un gran aliciente para estos dos encuentros que comentamos.

MINIBASKET FEMENINO

Igualmente se está desarrollando el Campeonato Provincial de Minibasket femenino, en el que son varios los equipos que han logrado despegarse de los restantes participantes en cada uno de los grupos, si bien el hecho de que todavía no se haya llegado a su mitad, hace no pueda aventurarse una futura clasificación, continuando la incertidumbre para ver cual de ellos logrará clasificarse en el primer lugar.

En el Grupo I, San Rafael y Sant Jordi son los dos equipos que han demostrado una mayor clase, si bien debemos tener en cuenta que ya cuentan con la experiencia que supone haber participado en otras competiciones, frente a la bisoñez de los otros integrantes del grupo, que han hecho su primera aparición en este Campeonato.

El Linces, en el Grupo B, parece caminar seguro para el primer lugar, aunque debe tenerse en cuenta que tiene a tres seguidores a los que solamente aventaja de dos puntos, por lo que todavía no puede darse por descontado su victoria absoluta.

Rokey y Los Angeles, en el Grupo tercero, figuran imbatidos, pero mientras el segundo solamente ha disputado un encuentro, el primero ha jugado tres, lo que le da cierta superioridad demostrada sobre los demás.

También hay dos imbatidos en el Grupo cuarto, como son Pekinés y Junior, con el mismo número de encuentros celebrados, aunque también después le sigue un grupo de tres equipos a sólo dos puntos de distancia.

Como podrá observarse y tal como decíamos al principio, son varios los equipos que ya despuntan, pero sin la ventaja suficiente que les permita finalizar la competición en plena tranquilidad.

MINIBASKET MASCULINO

En el Campeonato de Minibasket masculino, son La Salle Palma y Pío XII los que en su grupo respectivo mantienen su imbatibilidad, habiendo demostrado son los mas firmes aspirantes a jugar la final del Grupo Palma.

En el Grupo I no hubo partidos el pasado sábado, estando previstos para mañana los siguientes; empezando la segunda vuelta:

Nazaret-Binisalem, San José-Xaloc y La Salle Palma-Montesión.

Son favoritos para esta jornada los visitantes de los dos primeros partidos así como el local del tercero, aunque probablemente será éste el más disputado de los tres.

En el grupo segundo se produjo el pasado sábado una victoria sorprendente del Luis Vives sobre La Salle Pont D'Inca, al vencerle por 30-14, ya que si bien podía esperarse un triunfo de los de Palma, no se confiaba en una diferencia tan clara. Como estaba previsto, el Pío XII se apuntó un claro triunfo sobre el Cide, al que venció por 10-31, mientras el Sallista vencía al Uadis por 26-23, después de una disputadísima lucha.

Para mañana sábado, destaca el encuentro que han de disputar Pío XII y Luis Vives, máxime teniendo en cuenta esta recuperación de los segundos, que a cada jornada van a más y se presentan como los más peligrosos adversarios del actual líder.

El La Salle Pont D'Inca ha de vencer al Sallista y el Uadis, que recibe al Patronato habrá de ser vencido por éste.

TONY

EL REAL GIJON-MALLORCA SERA RETRANSMITIDO POR RADIO MALLORCA

EL PROXIMO DOMINGO, A LAS 16,15 HORAS

La emisora de Radio Mallorca retransmitirá en directo desde Gijón, en onda de frecuencia modulada, el encuentro Real Gijón - Mallorca, correspondiente a la Segunda División del Campeonato Nacional de Liga. La transmisión reportaje será realizada por nuestro compañero Avespa.

RADIO POPULAR RETRANSMITIRA EL ENCUENTRO GIJON - MALLORCA

Radio Popular de Mallorca retransmitirá en directo desde Gijón el encuentro entre los equipos Gijón - Mallorca, a partir de las cuatro y cuarto de la tarde y a través de su frecuencia modulada de 97,5 megaciclos. Efectuará la retransmisión el conocido locutor Lorenzo del Sol.

¡MES DE FEBRERO!

VENTA ULTIMAS PARCELAS PRIMERA FASE A PRECIOS ANTIGUOS

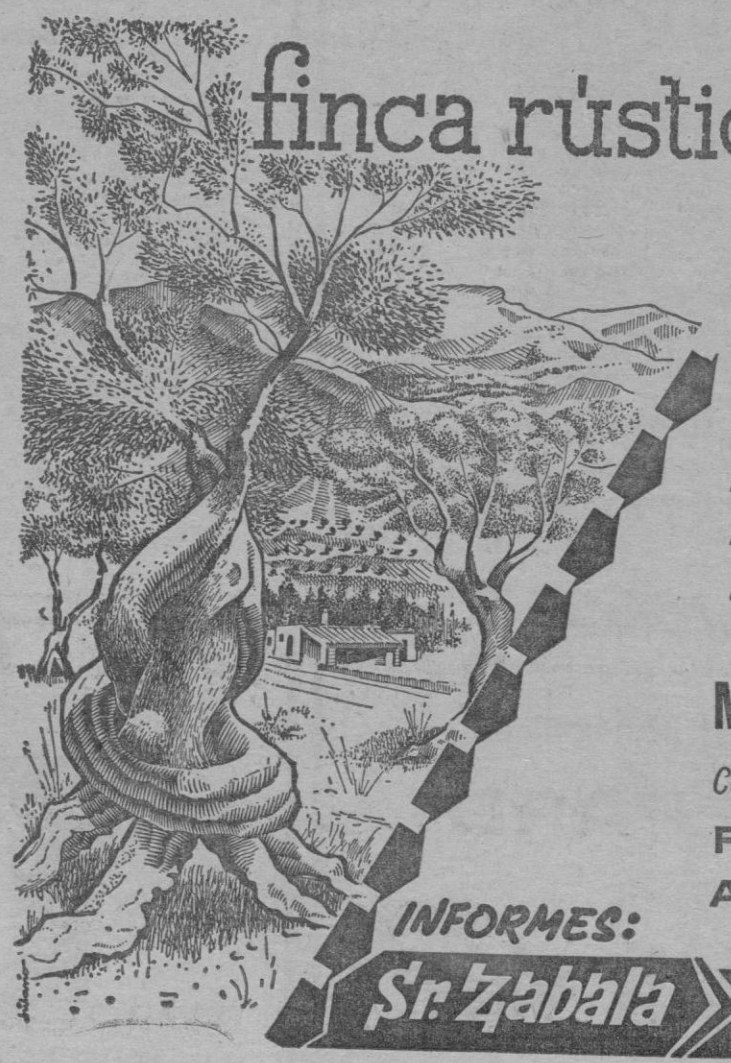

finca rústica **CONCAS**

ENTRE PUIGPUNYENT Y GALILEA

PARCELAMIENTO RUSTICO EN PRIVILEGIADA ZONA MONTAÑOSA CON DENSO ARBOLADO, AGUA ABUNDANTE Y CON CARRETERA ASFALTADA

Muy cerca de Palma, sólo a 17 Kms.

CONDICIONES:

Precio: ¡25'- pts. m.²!

A pagar: 5'- pts. m.² por año

INFORMES: Sr. Zabala — EDIFICIO OLIVAR ENTRESUELO D PLAZA DEL OLIVAR - PALMA

M.C.D. 2022

JUVENTUDES MUSICALES

Recital de la pianista Lelia Gousseau domingo en el Hotel de Mar

El próximo domingo, día 16, a las siete y media de la tarde, organizado por la Delegación en Palma de las Juventudes Musicales, se celebrará en la Sala de Congresos del Hotel de Mar, Paseo de Illetas, el anunciado recital de la pianista francesa, Lelia Gousseau, Catedrático del Conservatorio Nacional Superior de París y concertista de renombre mundial.

Lelia Gousseau, considerada como una de las glorias de la pianística actual, actuó hace dos años para nuestras Juventudes Musicales donde dejó un recuerdo imperecedero. Igualmente logró un brillantísimo triunfo con la Orquesta Sinfónica de Mallorca siendo en ambas ocasiones entusiasticamente destacada por la crítica local.

Ha actuado en las principales capitales europeas y americanas como solista al frente de las más prestigiosas formaciones orquestales bajo la dirección de celebérrimas batutas.

Como de costumbre Juventudes Musicales ruega a sus Sres. socios sean tan amables de presentar el carnet para la libre entrada al Salón de Congresos del Hotel de Mar.

LOS ESTRENOS

«EL PROFETA»

Nacionalidad: Italiana. — Producción: Fair Film (Mario Lechi-Gori). — Guión: Scola, Maccari y Rissi. — Director: Dino Risi. — Fotografía (Technicolor): Sandro D'Eva. — Música: Armanto Travaioli. — Montaje: Marcelo Malvestuto. — Intérpretes: Vittorio Gassman, Ann Margret, Liana Orfei, Oreste Lionello, Evi Rigano, Ivonne Sanson. — Duración: 90 minutos.

Hastiado del frenesí de la vira moderna, del mal uso que de los descubrimientos hace el hombre, Pietro se refugia en la montaña y allí vive cinco años solitario lejos de las tentaciones del mundo el demonio y la carne. La television le descubre y es obligado a rendir cuentas, ante el juez, de los años en que ha vivido apartado de la vida activa. De nuevo tendrá que enfrentarse con las mismas tentaciones y sucumbirá como muchos idealistas.

Es una película con un fondo realmente importante, difuminado por el corte groteco de los personajes y por las situaciones cómicas que provoca su enfrentamiento con la vida moderna y con tipos muy de hoy, deformados pero con un fondo real así como todas las situaciones.

Todo está tratado con esta gracia especial que los realizadores italianos saben dar a sus películas que ya no captan la vida tal cual es, como en los tiempos del neorrealismo e incluso del sainete que lo sustituyó, sino que, en parte, para conseguir una mayor aceptación del público y en parte para servir a un actor famoso, lo distorsionan todo de una forma muy particular, inconfundible, como este estilo tan propio de Dino Rissi, uno de los creadores del género y hasta de un tipo tras el éxito de «La escapada».

Está conseguida la denuncia de este vertiginoso vivir en las ciudades con sus atascos, sus complicaciones para emular al amigo o al pariente que ha comprado un nuevo coche o aparato electrodoméstico de este mundo en que todo se nos da hecho por la propaganda y detestan a veces con razón y otras por el gusto de protestar o vivir una vida fuera de lo corriente pero a expensas del trabajo de otros.

El desenlace del film es lógico. Un hombre podrá vivir fiel a sus principios si se aleja del mundo y huye de las tentaciones pero al presentársele éstas, lo más fácil es que sucumba como el protagonista; primero por la carne y, al final, por lo atractivas que resultan todas las fruslerías que ofrece la sociedad de consumo lo suficientemente poderosa para absorber a todos los idealistas.

«El profeta» es una película interesante, divertida y que pudo ser más trascendente de lo que es. Vittorio Gassman absorbe el personaje creado para que pudiera desarrollar todas sus facultades artísticas y Ann Margret otro, también hecho a su medida para que pudiera lucir la totalidad de sus facultades físicas.

Con «El profeta» inicia el cine del «Palacio de la Prensa» su nueva etapa dedicada a las películas de estreno. El lleno fue absoluto en todas las sesiones en la coquetona y confortable sala.

CINEFILO

ESCUELA DE EQUITACION
«EL RANCHO»
(Oficialmente autorizada)
Teléfono 26 10 02
Dedicada a la enseñanza de equitación en alta escuela y doma. Comunica a su distinguida clientela y Sres socios del Club Hípico «EL RANCHO», que ha suspendido temporalmente el servicio de alquiler de caballos con montura, continuando un esmerado servicio de pupilaje, manutención y cuido, con correspondiente asistencia facultativa por un profesional veterinario de esta Empresa.
DIRECTOR - PROPIETARIO S. CARRION
CA'N PASTILLA — PALMA DE MALLORCA

¡Que hermosa es la vida!
ES LA COMEDIA AMERICANA TERRIBLEMENTE REVOLUCIONARIA Y DIVERTIDA QUE MUY PRONTO LLEGARA A
Sala Augusta

SI VD. RECUERDA ESTOS DOS TITULOS...
LA SENDA DEL CRIMEN
Y
LAS AGUILAS AZULES
No le será dificil reconocer a su protagonista
GEORGE PEPPARD
Ahora en su primera comedia
¡Que hermosa es la vida!

¡ULTIMOS DIAS DE PROYECCION!
en Sala Augusta

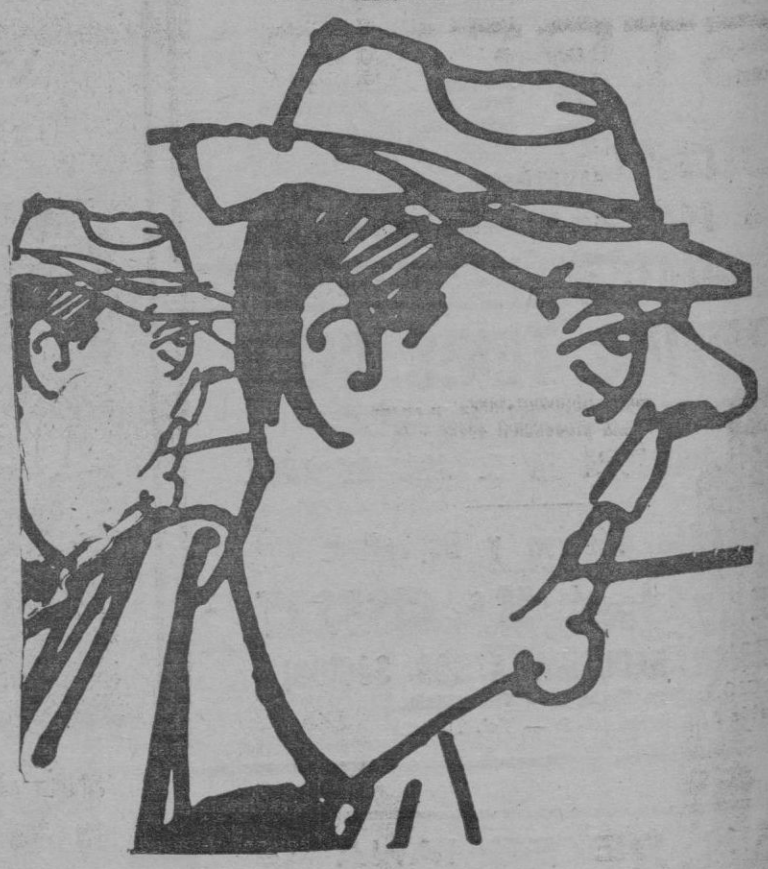

Play Time

M.C.D. 2022

CIRCULO MEDINA

CONCIERTO POR EL «QUINTETO TARREGA»

El "Círculo Cultural Medina" de la Sección Femenina del Movimiento tiene ya en su haber un brillante historial. La Música —así, con mayúscula— ha pasado por sus locales en multitud de ocasiones, contribuyendo en gran manera, no solo a la divulgación de las facetas más exquisitas del noble arte de los sonidos, sino a la educación artística de nuestra ciudad.

Y es por ello que aquí está nuestra voz para que nuestros aficionados, que en tan gran número acuden siempre a los recitales y conciertos que con tan buen criterio organiza el "Círculo Medina", acudan, también, a nutrir las filas de sus socios, en la seguridad de que su colaboración redundará en pro del incremento de una labor a todas luces encomiable, regida desde hace años por el entusiasmo y el excelente espíritu que anima a su directora, la señorita Matilde Mulet.

El "Círculo Medina", además, ha estrenado local propio: un local tal vez demasiado reducido; pero muy bien instalado, que le proporciona una independencia, muy necesaria, como es obvio.

En este local oímos, anoche, el primer concierto, a cargo del "Quinteto Tárrega", formado por Manuel Grandío, director y primera bandurria; Gregorio Rubio, segunda bandurria; Francisco Moratalla, laúd; Roberto Grandío, primera guitarra y Carlos Zarzalejo, segunda guitarra, todos ellos del mismísimo Madrid.

El concierto estuvo patrocinado por la Dirección General de Cultura Popular y Espectáculos del Ministerio de Información y Turismo.

El mencionado conjunto hace gala de un acoplamiento muy digno de tenerse en cuenta en agrupaciones de esta clase que, como es sabido, existen de todos los tipos y de todos los calibres. Desde la simple rondalla que toca "a lo que salga", sacándole a los instrumentos el máximo jugo en lo que a intensidad de sonido se refiere, apoyados en los tres clásicos acordes de las guitarras y en algún que otro contrapunto ejecutado por las buenas por el instrumentista que se atreva a ello, hasta las agrupaciones del tipo de la que nos ocupa, va todo un mundo. Porque el "Quinteto Tárrega», ante todo y sobre todo, rinde culto a todo lo que de bueno puede tener la Música para este tipo de agrupaciones: un acoplamiento envidiable; un cuidado exquisito en los matices y sonoridades, huyendo en todo momento de lo adocenado y vulgar, de tal manera que oírles constituye un verdadero regalo para los oídos, ya que, aunque el pormenor pueda parecer vulgar por su elementalidad, cuida hasta el máximo la afirmación, verdadero caballo de batalla en tales agrupaciones.

Al mismo tiempo, ante la escasez de obras originales, los arreros —todos ellos del director Manuel Grandío— están realizados con muy buen sentido, aunque, como es natural, unos sean más afortunados que otros.

Para nuestro gusto particularmente interesante la segunda parte del programa, en la que figuraban las «Cuatro piezas características», «Adelita», «Marieta», «Rosita» y «Danza Mora»— de Tárrega, muy graciosa la tercera de las citadas en su interpretación y ejecución. Preciosa la versión de «Pavana-Capricho», de Albéniz, así como la «Danza de la Pastora», de Halffter, tal vez la obra mejor arreglada para quinteto de púa, a pesar de que, conseguir el tal arreglo no es tarea fácil ni muchísimo menos.

No desentonaron, tampoco, «Sevilla», de Albéniz y la «Danza de la Gitana», de Halffter. La «Andaluza «Danza núm. 5)», de Granados tal vez adoleció de una interpretación demasiada repleta de «rallentandos» un tanto exagerados que le privaron de la vivacidad y de la gracia que su autor les imprimió.

Por el gran acoplamiento con que fue ejecutada, a pesar de sus dificultades, destacó en la primera parte «Hora Staccato», de Dinu; se alcanzaron, también, momentos deliciosos en «Le Tambourin», de Rameau, así como en «Humoresca», de Dvorak, completando el programa obras de Bach, Scarlati y Rameau, así como la conocidísima «Cacatina», de Raff, en cuya interpretación echamos de menos una actuación más valiente y expresiva del laúd solista.

Todos los componentes del «Quinteto Tárrega», son excelentes instrumentistas. Entre ellos destaca su director —un bandurrista excepcional en todos los sentidos— siendo sus elementos más flojillos los dos guitarristas, muchachos jóvenes que acusan, no obstante muy buenos principios, que pueden dar excelentes frutos.

El local resultó insufiente. El público, muy complacido con las interpretaciones del «Quinteto Tárrega» le dedicó cálidas y merecidas ovaciones a las que correspondió interpretando, fuera de programa, la «Marcha turca», de Mozart.

Para el día 28 de este mismo mes, se anuncia la presencia en el «Círculo Medina» del eminente pianista Luis Galve: un artista que constituye una sólida y espléndida garantía.

Pedro DEYA

LOS PICOS PARDOS A LA CIUDAD

Dos «pájaros» de pueblo quieren volar alto, cabarets, champán, «go-go-girls» pero las «pájaras» de la ciudad se las saben todas y acaban estafados y fastidiados.

Las picardías, los celos, el amor, las «fáciles», las «difíciles», las «decentes» y las que no tienen nada de decentes, en cien minutos de color intenso y atrevido: «Los picos pardo a la ciudad», una película en eastmancolor, con un reparto extraordinario: Kito, Elena Mª Tejeiro, Angel de Andrés, José M. Davo, Josefina Guell, Luchy Soto, Perla Cristal, Magda Meyer, y como estrella invitada Mary Santpere.

«Los picos pardos a la ciudad» será estrenada en Sala Astoria.

Sociedad europea de ingeniería y comercio s.a.
Inf.ª Carlota, 46 - Tel. 250 86 06 - BARCELONA (15)
Alcalá, 42 - Tel. 231 15 27 - MADRID (14)

programas para hoy

SALA DE ARTE Y ENSAYO

JAIME III.— De 3'15 a 9'30. Noche a las 10'30:
«SUNDAY IN NEW-YORK» (Un domingo en Nueva York), con Clif Robertson, Jane Fonda y Rod Taylor, en metrocolor. — (May. 18 años)

CINES DE ESTRENO

ASTORIA (Climatizado). — Desde las 3:
2ª SEMANA:
«UNA MALETA, DOS MALETAS, TRES MALETAS...?», con Louis de Funes, en color-scope; y «EL ULTIMO VERANO», Jeanne Valerie y Arturo Fernández, eastmancolor.. — May 18 años

AVENIDA (Climatizado). — Desde las 3'15:
«LA FURIA Y EL DESEO», con Raymond Burr, Martha Hyer y Joan Bennett, en cinemaScope; y «07 CON EL 2 DELANTE», con Cassen, en color. — (May. 18 años)

SALA AUGUSTA. — Desde las 3:
"PLAY TIME" en TODD-AO y "TECNICA DE UN ESPIA" en technicolor. (Tol. menores).

TEATRO BALEAR. — (Desde las 3'00:
«HAMLET», en SovScope, con Innokenti Smoktunowski y Anastassia Vertinskaya; y «FANTASIA EN PRAGA».

SALA BORN (Climatizado). — Desde las 3:
«AS DE PIC», con George Ardisson. Helen Chanel y Lena Von Martens, en techniscope-eastmancolor; y «UNA ESPOSA AMERICANA». — (May. 18 años)

CAPITOL. — Desde las 3'00:
«RELACIONES CASI PUBLICAS», con Manolo Escobar y Conchita Velasco; y «EL ENCAPUCHADO». — (Tolerado menores)

DORADO. — Desde las 3'30:
«VOLVER A VIVIR», en cinemaScope y color, con Raf Vallone y Lea Massari; y «COARTADA PARA UN CRIMEN».

METROPOLITAN. (Climatizado). — Desde las 3'00: (TODD-AO)
«LA VUELTA AL MUNDO EN 80 DIAS» con David Niven, Cantinflas, Shirley McLaine y otras 44 grandes estrellas, technicolor, 70 mm. (Tut. todos los públicos)

PALACIO DE LA PRENSA (Teatro Cine Municipal). Desde las 3'00:
«EL PROFETA», en technicolor, con Vittorio Gassman y Ann Margret; y «POR UN PUÑADO DE DOLARES». — (Aut. mayores)

PRINCIPAL. — Desde las 3'00:
«RELACIONES CASI PUBLICAS», con Manolo Escobar y Conchita Velasco; y «EL ENCAPUCHADO». — (Tolerado menores)

RIALTO. — Desde las 3'30:
«VOLVER A VIVIR», en cinemaScope y color, con Raf Vallone y Lea Massari; y «COARTADA PARA UN CRIMEN».

RIVOLI. — (Climatizado). — Desde las 3'15:
2ª SEMANA:
«VILLA CABALGA», con Yul Brinner, Robert Mitchum y Charles Bronson, en color-scope; y «FUERZA Y BELLEZA» (Vuelta Ciclista a Mallorca 1968), color. — (May. 18 años)

VICTORIA. — Desde las 3'30:
«VOLVER A VIVIR», en cinemaScope y color, con Raf Vallone y Lea Massari; y «COARTADA PARA UN CRIMEN».

DE REESTRENO

FANTASIO. — Desde las 3:
«CANTANDO A LA VIDA», con Massiel, en technicolor; y «BANDIDOS EN MILAN», en cinemaScope y color, con Thomas Millian.

HISPANIA. — Desde las 3'15:
«LADY L», en technicolor, con Sofia Loren y Paul Newman; y «JOE EL IMPLACABLE», con Burt Reynolds. — (May. 18 años)

MODERNO — Desde las 3'15:
«CANTANDO A LA VIDA», con Massiel, en technicolor; y «BANDIDOS EN MILAN», en cinemaScope y color, con Thomas Millian.

PELOTA NACIONAL

FRONTON BALEAR:
Todos los días desde las 4'45 sesión continua: Partidos, quinielas y trío.

SALAS DE FIESTA

- **«BACOMO».** — Cada noche baile a partir de las 21'30 hasta las 4'30.
- **CABALA** (Hotel de la Almudaina). — Todos los días tarde y noche, baile.
- **CASA VALLES.** — Todos los días baile y atracciones.
- **CIUDAD JARDIN.**— Baile y atracciones.
- **CORTIJO VISTA VERDE.**— Baile y atracciones.
- **CLUB LATINO.** — Todos los días baile desde las 22 a las 3 horas.
- **CLUB SALEM.** — Todas las noches baile y atracciones.
- **EL BARCO.** Night Club. — Tarde y noche baile.
- **NIGHT CLUB ALHAMBRA:** Todas las noches Baile.
- **JARTAN'S.** — Diariamente baile y atracciones.
- **TAGOMAGO.** — Todas las noches baile y atracciones.
- **TITO'S.** — Todas las noches: baile y atracciones.
- **TROCADERO.** — Tarde y noche: Baile y atracciones.
- **PATIO ANDALUZ** del BAR FELIPE. — Todas las noches: Fiesta Flamenca.
- **LOS ROMBOS** (Ca'n Pastina) — Todas las no

CINE DE JAIME III
ARTE Y ENSAYO

HOY
ESTRENO

¡CUIDADO!
EL DOMINGO POR LA TARDE ES CUANDO EL SEXO DEBIL SE SIENTE MAS DEBIL...

HORARIO DEL FILM:
3'50, 5'55, 8, 10'50

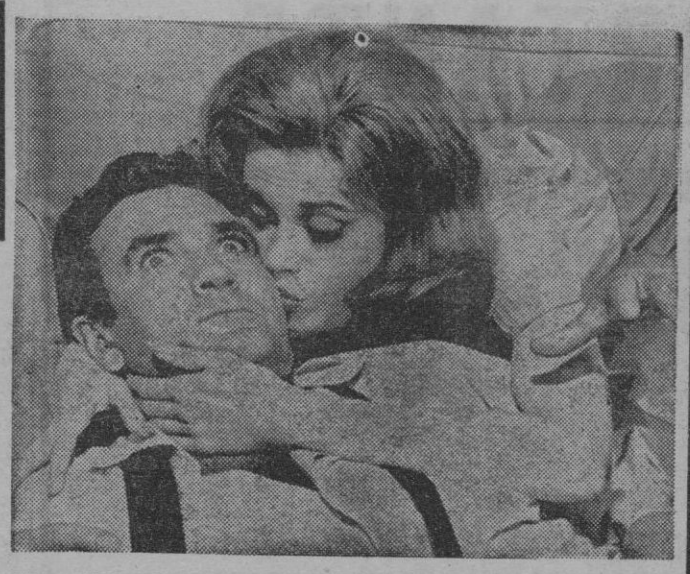

UNA TARDE DEL DOMINGO EN LA QUE «TODO» PUDO SUCEDER

¡OSADA!
¡PICANTE!
¡SUGESTIVA!

(Rigurosamente sólo para mayores 18 años)

M.C.D. 2022

CAMPOS: MISION CUMPLIDA

ROMERIA DE SAN BLAS

(De nuestro corresponsal informativo MIGUEL ROIG). — Después de casi seis años desde su feliz restauración bajo el mecenazgo de la «Fundación Juan March» por el artista italiano Arturo Cividini, en cuyo lapso de tiempo fue expuesto en la Lonja de Palma de Mallorca, ha quedado definitivamente instalado en la pared lateral derecha de la capilla del Roser de nuestra Parroquia el magnífico retablo gótico del siglo XV, original de Gabriel Moger, conocido por «La Virgen de la Leche». pintura que se guardaba desde hacía siglos en una capilla del antiguo oratorio de San Blas de esta población y que gracias a las gestiones del fallecido obispo de Mallorca, Dr. Enciso Viana, fue objeto de acertada restauración.

Para solemnizar tan feliz retorno, el domingo día 2 del corriente mes fue oficiada solemne misa a las diez de la mañana en la iglesia parroquial por el Cura Ecónomo Rvdo. D. Bartolomé Cánaves y a la cual asistieron las Autoridades locales presididas por nuestro alcalde D. Antonio Nicolau Cerdá.

Ocupó la Sagrada Cátedra el Rvdo. D. Jaime Capó, catedrático del Instituto «Ramón Llull» de Palma, el cual tejió un erúdito y magnífico sermón, como él solo sabe hacerlo, haciendo historia de la salida del retablo para la capital para ser restaurado y las vicisitudes y trabajos de los campesinos para el feliz reintegro al pueblo de tan preciosa joya pictórica del gótico mallorquín, teniendo frases de elogio y recuerdo para cuantos intervinieron para la consecución de tan justo empeño y noble anhelo de todo un pueblo y que a partir de hoy será dable admirar, junto al Cristo de la Humildad de Murillo, en nuestro templo parroquial.

Después de la misa, las Autoridades y fieles asistentes, presenciaron el descubrimiento del retablo, que a opinión de este cronista ha sido colocado un metro demasiado alto y deficientemente iluminado, anomalía que sin duda será objeto de una pronta solución.

Por el extraordinario interes y las gestiones realizadas por este cronista desde su salida de Campos aquella tarde del 9 de marzo de 1962, para el feliz reintegro del aludido retablo a nuestra villa, cuya joya es patrimonio de todo un pueblo, no me resta más que rubricar esta crónica con la castrense y lacónica frase de: Misión Cumplida, dando las gracias a todos cuantos intervinieron en la labor de restauración y rescate de tan valiosa pintura.

ROMERIA DE SAN BLAS

Como en años anteriores el pasado lunes día 3, nuestra población acudió en romería al oratorio de San Blas, para honrar al glorioso taumaturgo de Sebaste predominando en ella la juventud local y gran número de romeros de los pueblos vecinos y bastantes paisanos que viven lejos de su villa natal y en fecha tan señalada acuden a postrarse a los pies del Santo y del Santo Cristo de la Salud.

Cumplieron la honrosa tradición secular el Ayuntamiento presidió con el alcalde al frente, la solemne misa, junto con las demás autoridades locales, viéndose el oratorio repleto de fieles.

La misa fue oficiada por el vicario Rvdo. D. Pedro Ramis, el cual ocupó la Cátedra del Espíritu Santo, ensalzando las glorias del Obispo, abogado de los males de garganta.

Finalizada la función religiosa fueron muchos los romeros que se acercaron al presbiterio para ser ungidos con los óleos que preservan las dolencias faríngeas.

A través de la mañana la juventud disfrutó jugando en el recinto del Parque, para regresar al pueblo al filo del mediodía, cuya jornada resultó algo fría y con ligera llovizna que a última hora deslució la romería

MUNICIPALES

La brigada de obreros del Ayuntamiento viene afanándose desde hace una semana, dedicándose a la repoblación y planteo del arbolado en las vías y alamedas de la población.

En la céntrica plazoleta del convento de San Francisco de Paula el pasado día 29, festividad de San Francisco de Sales fueron plantados dos tiernos cipreses, para reemplazar los existentes y que debido a un fuerte ventarrón del pasado año fueron desmonchados su fina copa y trasplantados con dos flamantes coníferos por el popular y polifacético arboricultor Bartolomé Estelrich Felip

NATALICIO

Con el nacimiento de una preciosa niña, segundo de sus hijos a la cual le será impuesta el nombre de Margarita, se ha visto alegrado el hogar de nuestros amigos don Francisco Mas Burguera, Delegado local del Crédito Balear y esposa doña Margarita Aguiló Galmés.

Nuestra enhorabuena.

DE VIAJE

Después de haber pasado una temporada junto a su madre y hermanos emprendió en avión, viaje a Buenos Aires, la distinguida señora doña María Valls Taberner, esposa de nuestro paisano y amigo el importante hombre de negocios don Juan Ollers Adrover, con residencia en la capital del Plata.

—También han salido en avión para Mar del Plata, Argentina, después de una corta estancia en esta población al lado de sus padres y hermanos nuestro paisano y amigo el industrial don Jacinto Ferrer Horrach, acompañado de su esposa doña Apolonia Burguera.

AVES ANILLADAS

A través del pasado mes de enero fueron capturadas en diferentes zonas de este término tres aves anilladas por los siguientes paisanos: Un petirrojo «Rupit» atrapado por don Gabriel Burguera Adrover, con la siguiente inscripción: MUSEUM PARIS 646737».

El joven Simón Sitjar Lladó cazó un Reyezuelo, vulgo «Buscaret de cap negre» anillado tambien por el MUSEUM DE PARIS con el núm. 1169178»

El vecino Gabriel Cerdá Mora, capturó un Pinzón, «Pinsá», anillado en STAVANGER, NORUEGA, con la siguiente numeración: 15. I. 69».

Buenas noticias para los aficionados a la ornitología.

OBRAS DE REFORMA EN LA CASA CONSISTORIAL

Ha sido expuesto al público en el tablón de anuncios del Ayuntamiento el edicto de la subasta para las obras de ampliación y reforma de la Casa Consistorial cuyos trabajos tendrán que estar terminados en el plazo de seis meses. El tipo de licitación asciente a 1.105.150 pesetas. Una de las capitales mejoras será la edificación de una nueva planta y la instalación de un artístico carrillón en el centro de la fachada del edificio, rematado por un magnífico alero de estilo mallorquín.

PLACAS MUNICIPALES PARA EL RODAJE

Ha quedado abierto en las oficinas recaudatorias del Ayuntamiento el período voluntario para la adquisición de las placas para bicicletas, ciclomotores, carros y cabriolets correspondientes al ejercicio 1969.

MANACOR: EL COLEGIO MUNICIPAL «RAMON LLULL» CELEBRA LA FESTIVIDAD DEL PATRONO

Manacor. (De nuestra corresponsalía informativa). — El pasado día 5 del actual dieron comienzo en el Colegio Municipal Ramón Llull de nuestra ciudad los festejos para conmemorar la fiesta de su santo patrono Ramón Llull.

Los organizadores de los mismos fueron los alumnos de 5.º curso, si bien se sumaron todos los demás cursos como participantes en los actos que a continuación se detallan:

A las 12.45 del citado día 5, entre la algarabía estudiantil, se celebró el tradicional pasacalles, con visita a las aulas de los alumnos organizadores, invitando a todos los alumnos a sumarse a los festejos que al mismo tiempo se anunciaban.

A las 3,30, en el patio del Colegio tuvieron lugar carreras de pies atados, gimkhama ciclista y motorista, carreras de lentitud (estas con premio especial de don Martín Mascaró), rompeollas y lluvia de caramelos.

A las 5,15, en el Salón Fénix, representación escenificada de «Rondaies» por los distintos cursos, homenaje a Mn. Alcover bajo el siguiente orden:

—«En trompetet» por el Primer curso.
—«Un misser atabacat», por el segundo curso.
—«Un que troba sabata a son peu», por el tercer curso.
—«Es pas d'es jaure darrere»... por el cuarto curso.
—«L'Abat de la Real», por el quinto curso.
—«Sa tacanya», por los alumnos de sexto curso.

Actuaron de presentadores Jesús Calviño y Juan Durán, quienes, igualmente cuidaron de la dirección.

Un jurado compuesto por Galmés Llull, Llull Bauzá, Codina Casado, Serra Vich y Sastre Pons, todos ellos de Preuniversitario, adjudicó los tres primeros puestos del concurso de la representación escenificada anterior a las obras presentadas por los alumnos de sexto curso, quinto y primero respectivamente.

El jueves, día 6, a las 9 de la mañana en la Iglesia de San Pablo se celebró una misa siendo el celebrante don Mateo Galmés, Cura-Arcipreste de la Real Parroquia de la Virgen de los Dolores, quien durante la misma dirigió la palabra a los alumnos. Asistieron los Sres. Profesores y presidió el Teniente de Alcalde-Presidente de la Comisión de Cultura del Ilmo. Ayuntamiento D. Lorenzo W. Femenías Durán.

Seguidamente todos los asistentes se trasladaron al Colegio donde les fue servido un desayundo.

Finalmente, por la tarde, en el Campo Municipal de Deportes, se celebró un partido de fútbol entre una selección de alumnos de Grado Superior contra otra de Profesores, terminando la contienda en un igualado empate a tres tantos.

NOMBRAMIENTO

Ha sido nombrado director de la sucursal en nuestra ciudad de la Caja de Pensiones para la Vejez y de Ahorros nuestro paisano don Antonio Alvarez-Ossorio Mena, quien hasta ahora ostentó dicho cargo en la sucursal de Petra. Nuestra felicitación.

ASCENSORES
CIASA
ELECTRILUZ
DANIEL PEREZ
San Felio, 25 - Int. 8
Teléfono 21 55 40 Palma

POLLENSA: EXTRAORDINARIO EXITO EN ITALIA DEL LIBRO «100 TOROS» DE ALIGI SASSU

(De nuestro corresponsal informativo). — Obra en nuestro poder un ejemplar del valioso y monumental volumen titulado «100 TORI di Aligi SASSU», editado pulcramente por Bietti, de Milán, y en el que se reproducen, en litografía, en tamaño 42 x 32 cms., hasta cien dibujos originales del famoso pintor italiano Aligi Sassu, que comprenden, diríamos, todos los pormenores y lances de una corrida de toros, o sea todo un tratado de tauromaquia. Precisamente, este excelenete libro lleva un prólogo de Max David que mucho entiende y mucho ha escrito de toros; y, al final, figura, debido a la pluma del prestigioso escritor aludido, un enjundioso comentario para cada uno de los cien dibujos, dando extensa, concreta y técnica explicación de lo que es nuestra fiesta, de cada lance y cada situación de la corrida.

Los dibujos de Aligi Sassu son realmente, vigorosos, sugestivos, conseguidos desde ángulos que subyugan y asombran. Yel texto de Max David, en todo instante meritorio, digno y sugerente, y verdaderamente rico en historia taurómaca.

Lo curioso del caso es que los cien dibujos que integran el libro fueron realizados en Mallorca, puesto que, con tal finalidad, Aligi Sassu asistió el pasado año a todas las corridas de toros que se celebraron en la isla, incluso a las novilladas de Alcudia.

Aligi Sassu está ya vinculado a Pollensa, pues aquí, desde hace años, en su chalet de la Cala de Son Vicente, donde tiene su estudio, pasa largas temporadas.

El libro «100 TOROS de Aligi Sassu» fue presentado en Milán, en la Galleria d'Arte 32, por el gran poeta español Rafael Alberti, que pronunció un parlamento poético, glosando la pintura de Sassu y los valores incontrovertibles de la fiesta nacional. Y en Roma, el libro fue presentado por el prestigioso periodista y crítico de arte Virgilio Llilli. Y pese al elevado coste, la edición de este libro que canta la grandeza y el arte de la tauromaquia, ha constituído en Italia un grandioso éxito, un acontecimiento insólito.

ALCUDIA: OPERACION LIMPIEZA

Alcudia. (De nuestro corresponsal informativo REVIV). — Se definió a Alcudia, como «ciudad rodeada de basuras por todas partes», y todos lo sentíamos, pero muy poco hacíamos para evitarlo.

Desde el S. XIII, que se comenzaron a construir las murallas, los fosos de los que se extraía el material para su construcción, sirvieron y hasta hace muy poco, han servido, y para algún incivilizado sirven hoy aún, para verter los desperadicios y basuras.

Nuestro Ayuntamiento, con mucho interés y acierto, parece haber dicho basta, y lo aplaudimos calurosamente. Primeramente, ha demostrado en el desvío, sanenando, ajardinando y limpiando, lo que ha valido el premio Conde de Guadalhorce, y ahora, con motivo de poner a punto los terrenos donde han empezado a construirse las escuelas y aprovechando la maquinaria pesada allí existente, se ha saneado otro sector, que va desde la puerta de Xara a la plaza de toros.

Ahora bien, esto no es suficiente sin la colaboración de todos los vecinos. El Sr. Alcalde, ha invitado a los que viven próximos a las murallas, a que colaboren a tan laudable tarea y se abstengan de verter los desperdicios y aprovechen el servicio de recogida de basuras.

No sería lógico que después del esfuerzo de todos en mantener esta limpieza, y cambiar la definición de Alcudia, como ciudad rodeada de jardines y parques, tuviera que verse mermado por la falta de civismo de unos pocos que fueran nota discordante. Para estos pocos pedimos, que se emplee mano dura y se castiguen sin contemplaciones, las veces que haga falta ya que no sólo depende de ello, la alegría de los ciudadanos, sino el prestigio ante quienes nos visitan con tanta asiduidad y complacencia.

SUBVENCION

La Excma. Diputación Provincial, ha dotado a nuestra Delegación Local de Juventudes con la suma de 15.000 ptas. para la adquisición de material deportivo.

Esperamos que con la colaboración del Ayuntamiento, pronto contaremos con pistas para balonmano, baloncesto balón volea y atletismo en las que nuestros jóvenes, podrán gozar practicando el sano deporte.

Agradecemos a la Excma. Diputación Provincial, el detalle en subvencionar a nuestra Delegación, que está de enhorabuena.

INAUGURACION

DISCOTECA «STAMP»

El pasado sábado, en la Urbanización Lago Menor abrió por primera vez las puertas al público, la Discoteca «Stamp». Local cómodo, y sencillo, adaptado a las más modernas exigencias La calidad de sonido es insuperable así como la iluminación. El único inconveniente es la temperatura, pero sabemos que ya se está trabajando para acondicionarlo.

Nos informan también que destacadas figuras de la canción actuarán en el novel local en fechas próximas.

Deseamos a sus propietarios suerte y prosperidad.

NUEVO APARCAMIENTO

Por encargo de la Dirección General de Bellas Artes, se está construyendo un aparcamiento frente a las excavaciones de Pollentia, lo que facilitará el acceso a un lugar de tanta importancia y a la vez embellecerá otro tramo más de carretera.

IMPORTANTE

Para los productores empleados en las empresas asociadas a A. S. I. M. A.

Habiéndose constituído la Cooperativa Sindical de Viviendas de Banca de Palma de Mallorca, en la cual A.S.I.M.A. ha colaborado estrechamente, por ***premura de tiempo*** *se ruega pasen a hacer las reservas de viviendas por las oficinas de la Cooperativa, situadas en la Delegación de Sindicatos - 2.o piso desde las 7 h. a las 8'30 h., de la tarde llevando una carta de la empresa en la que certifique ser asociada de A.S.I.M.A. y donde conste el nombre de la persona o personas que soliciten la reserva*

Este comunicado sirve también para las personas que en su día contestaron a la encuesta.

Palma de Mallorca a 7 de Febrero de 1969

COLEGIO OFICIAL DE MEDICOS DE BALEARES

El sábado, día 15, a las 10 de la mañana, tendrá lugar en el Salón de Actos, un Panel en forma de mesa de discusión que versará sobre MUCOVISCIDOSIS, organizado por el American College of Chest Physicians Los temas serán:

1.º Inmunopatología de la Mucoviscidosis
Dr. Francisco José Martínez Tello (Zaragoza).

2.º Valoración de las pruebas de laboratorio en el diagnóstico de la Mucoviscidosis
Dr. Jesús Capdevila Armengol (Barcelona)

3.º Mucoviscidosis en la infancia: Diagnóstico y tratamiento
Dr. Francisco Prandi Farras (Barcelona)

4.º Manifestaciones respiratorias de la Mucoviscidosis en el adulto
Dr. José M.ª Puigdollers Colás (Barcelona)

5.º Otras causas de las Bronconeumopatías crónicas en el adulto
Dr. Juan Manera Rovira (Palma de Mallorca)

M.C.D. 2022

LLUCHMAYOR: SE LLEVO A CABO LA EXCURSION «TALAIOTS, AMETLES I POESIA» CON EXITO

(De nuestro corresponsal informativo GARA). — Se llevó a cabo el domingo la primera excursión de la ruta «Tres mil años de Historia de Mallorca» a cargo de «Viajes Orbita». Gran parte de esta ruta discurre por tierras de nuestro término municipal, y por lugares tan pintorescos como Cala Blava, Mirador de Cabo Blanco; visita al poblado prehistórico de Capocorp y a la preciosa «Cala Pi» y torre de señales. Fueron estos momentos muy agradables y emocionantes, pues tanto las paronámicas y bellezas naturales que Cala Pi y su costa ofrecen al turista y visitantes como los incomparables méritos y valor histórico del extenso poblado de «Capocorps». En todas partes las atenciones fueron muchas, incluso y como detalle curioso y original, los varones acompañantes fueron obsequiados con una típica honda, evocando a los famosos honderos mallorquines, y degustaron en «C'as Busso» una sabrosísima paella, el «formatge» y la sobrasada con miel. Camino de nuestra ciudad contemplaron la belleza y riqueza de nuestra «marina» y el esfuerzo titánico de nuestros campesinos para transformar la aridez de aquellas tierras en frondoso y rico almendral, base hoy día de la economía de muchas familias.

Ya en Lluchmayor tuvimos ocasión de saludar a don Natalio Comas, Encargado del negociado de Cultura del Ayuntamiento de Palma; D. Matías Mut. Delegado adjunto de Información y Turismo de Baleares; D. Guillermo Rosselló, Director del Museo de Mallorca.

Visitaron el esbelto monumento dedicado a la figura del último Rel de Mallorca, Jaime III, la ciudad, el templo parroquial de San Miguel, y de San Buenaventura y se detuvieron largo rato contemplando el precioso monumento erigido a María Antonia Salvá de L'Allapassa y Ripoll como recuerdo y ejemplo perenne de su obra y de su vida. Visitaron la bonita tienda de «Calzados Riera» realizando varias compras. Y por último la Casa Consistorial. Ante los monumentos dedicados al Rey Jaime III y a María A. Salvá, fueron recitadas diversas poesías por el conocido poeta D. José Mª Llompart de la Peña, siendo muy felicitado.

Un primer ensayo de «Viajes Orbita» que constituye el logro de un anhelo, hace años acariciado y hoy convertido en realidad. Nuestro Alcalde que compartió con los visitantes su estancia en nuestra ciudad, está satisfecho del éxito de las laboriosas gestiones que han culminado con la presencia organizada de turistas en nuestra ciudad formando parte de la interesantísima ruta turística del Sur, llena de encantos y de atractivos hasta la fecha desconocidos incluso por los mismos mallorquines.

Es una grata noticia muy importante para la vida social y económica de nuestra ciudad. Y todo ello fruto de una acertada y constante labor municipal.

CUMPLEAÑOS

Con motivo de celebrar su tercer cumpleaños la encantadora niña Antoñita Oliver Garcías. tuvo lugar en su casa una simpática fiesta familiar a la que concurrieron sus amiguitos, personal de la firma Hermanos Oliver y amistades, siendo delicadamente obsequiados.

Reciban tanto la festejada como sus padres D. Antonio y doña María nuestra felicitación.

COMANDANTE DEL PUESTO

En el despacho del Sr. Alcalde, tuvimos aportunidad de saludar al nuevo Comandante del Puesto de la Guardia Civil, Sargento don Francisco Quintanilla Vázquez. De veras deseamos que su estancia entre nosotros le sea grata y agradable.

FUTBOL

Brillante triunfo del «España»

No esperábamos un triunfo del «España» en Lloseta, porque conocíamos la clasificación y porque el campo de «Son Bal-le, ha sido siempre escollo difícil de salvar. El «España» lo salvó jugando un encuentro al contraataque que le valió dos preciosos puntos positivos y la victoria por 2 a 1 goles.

El «España» (J.» eliminado

Jugaron el «España» y el «La Salle» un bonito partido correspondiente a la fase final de Campeones de Grupo del Campeonato Juvenil. El partido finalizó con empate a dos goles pero la eliminatoria se resolvió favorable al «La Salle» por el resultado global de 3 a 2, ya que en el primer partido el «La Salle» venció por la mínima de un gol a cero. El partido fue disputado virilmente, pero con nobleza. Hemos de reconocer que el equipo «La Salle» dispone de un conjunto excelente.

CURSILLO DE TRACTORISTAS

El anuncio de que va a tener lugar en nuestra ciudad un Cursillo de Tractoristas ha llamado la atención de nuestra juventud agrícola. Nuestra extensa "marina", es terreno abonado para la aplicación de maquinaria agrícola de forma que esta moderna forma de trabajo y rendimiento se ha extendido y se va extendiendo aún por nuestros campos y siendo muy escasa la presencia de animales de tiro, para el laboreo de las tierras, habiendo sido sustituídos por tractores y por su rapidez, comodidad y rendimiento, han proporcionado índices de productividad muy superiores a los conseguidos hasta ahora. Es por esto que en esta Hermandad de Labradores y Ganaderos y programado por la Agencia de Extensión Agraria y con cargo al Patronato Nacional de Protección al Trabajo, ha organizado para los días del diez al treinta y uno de marzo próximo un Cursillo Práctico de Tractoristas.

El número de plazas es de quince y la presentación de instancias se efectuará antes del día veinticinco del corriente mes.

Las condiciones exigidas para optar a una de las becas, son las siguientes: Ser mayor de dieciocho años y saber leer y escribir.

Las solicitudes serán de puño y letra del aspirante y podrán presentarse en la Secretaría de la Hermandad de Labradores y Ganaderos, hasta la fecha indicada y de nueve a trece horas, todos los días laborables.

QUINCENARIO DE LOURDES

El pasado lunes se inició una de las devociones marianas más arraigada y más sentida de nuestra población devota, el Quincenario de Ntra. Sra. de Lourdes. Son numerosos los fieles asistentes por la noche a tan tradicional devoción, ejercicio, misa, comunión y desfile ante la Virgen, entonándose los ya conocidos y populares cánticos de tan característico y peculiar sabor mariano, para culminar, el día veinticinco del presente mes, con la tradicional procesión de las antorchas que desfilará por nuestras calles.

Todos los días, a las 7'10 de la noche, Rosario y Ejercicio de Nta. Sra. de Lourdes. A las 7'30, misa vespertina, comunión y besamanos a la Virgen.

BAUTIZO

De manos del Rvdo. don Miguel Alomar Esteve, Beneficiado de la S. I. C. B. de Palma, recibió las aguas bautismales la preciosa niña Ana María, hija de don Miguel Munar Mut y de su distinguida esposa doña María Teresa Alomar Oliver.

Apadrinaron la ceremonia don Antonio Alomar Oliver y doña Ana María Mut Tomás de Munar.

Nuestra más cordial enhorabuena a los felices padres, extensiva a sus abuelos.

NOTICIAS INTERESANTES

—Afluye el agua del pozo-manantial de "Es Pujol". El caudal es todavía una incógnita.

—Las obras del Club Náutico de El Arenal prosiguen raudas y firmes hacia la meta señalada.

—El camino de El Estanyol de Mig-Jorn está en marcha. Se rectifican las curvas y todo ello no es utopía, es auténtica realidad.

—Y así, como sin darle importancia, como si hubiera nacido una seta en plena "marina", contamos ya con una "Ruta Turística".

—Y una "Ruta Turística" es, ha sido y será siempre un filón de oro para un pueblo.

—Y es que la inquietud municipal no para, sigue adelante, movida por un buen motor impulsor.

—Lluchmayor está metida de lleno, en la Ruta de los tres mil años de Historia que lleva por título "Talaiots, ametlers i poesía".

—Una aspiración soñada, hecha realidad.

GANE 20.000 ptas.
mensuales siendo TECNICO en TRANSITORES. Aprenda por correo tan lucrativa profesión con famoso y económico «Curso Pick Wick», recibiendo como regalo todo el material para soberbio superheterodino de bolsillo. Folleto gratis.
I. H. A. R. - Tallers, 27
BARCELONA-1
(Autorizado Ministerio)

Valldemosa: ACTIVIDADES DE LA MUTUALIDAD AGRARIA DURANTE 1968

La magnífica labor social del Instituo Nacional de Previsión que se realiza a través de la Corresponsalía Sindical Local de la Mutualidad Nacional de Previsión Social Agraria de Valldemosa durante el año 1968 ha dado las cifras siguientes:

Alta de trabajadores el 1-1-68

a) Por cuenta propia	19
b) Por cuenta ajena	100
Total	119

Alta de trabajadores el 31-12-68

a) Por cuenta propia	14
b) Por cuenta ajena	100
Total	114

	Ptas.
Abonados por subsidios de Vejez e Invalidez	743.821
Abonados por subsidios familiar y esposas	74.900
Azonados por enfermedad	66.006
Abonados por Prestaciones Graciables	2.000
Abonados por Subsidios de defunción...	7.500
Total pagos...	894.227
Cobrado por cupones a los trabajadores	154.613
Total abonado por el I. N. P....	739.614

Unos 130 ancianos de la rama agraria han visto aumentadas sus pensiones de Vejez e Invalidez con 150 ptas. mensuales, lo que ha producido una gran alegría entre esta población.

NECROLOGICA

Después de penosa y larga enfermedad sufrida con admirable resignación ha fallecido en esta villa la Srta. Ana Rullán Ripoll. A sus hermanos Francisca, María, Antonia, Catalina y Pedro; hermanos políticos, Catalina Colom. Vda. de Rullán; Bartolomé Pons; Matías Morey; José Ripoll y Catalina Ripoll; sobrinos y demás familiares, nuestro más sentido pésame.

Pedro B. SERRANO

MONTUIRI: BODAS DE ORO

(De nuestro corresponsal informativo). — Días pasados celebraron sus bodas de oro, los esposos don Pedro Mayol Miralles y doña Antonia Gomila Arbona ,en compañía de sus hijos y nietos. Reciba el matrimonio Mayol-Gomila el deseo de que puedan celebrar las bodas de Diamante.

PEQUEÑA REFORMA

La pila bautismal, situada frente a la escalera del coro, va a ser instalada en la capilla de enfrente. Pronto van a empezar los trabajos de embaldosado y adecentamiento de dicha capilla.

NATALICIOS

El hogar integrado por don Jerónimo Bauzá y doña Catalina Mora, se ha visto alegrado con el nacimiento de su hija Juana María, siendo bautizada en la iglesia Parroquial de Montuiri.

Vió por primera vez la luz el niño Antonio Mayol Fiol, hijo de don Miguel Mayol y de doña Petra Fiol, siendo el segundo hijo del citado matrimonio.

MATRIMONIO

En la iglesia Parroquial de nuestra localidad, celebraron sus esponsales don Pedro Cerdá Mairata y la distinguida señorita Ana Linares Burgos.

Una vez finalizada la función litúrgica se obsequió a todos los invitados con un exquisito almuerzo en un local de nuestra villa.

Reciban los noveles esposos el deseo de que su dicha sea eterna.

DEFUNCION

A la edad de setenta y tres años, entregó su alma al Creador don Jaime Fiol Mayol, habiendo recibido los Santos Sacramentos y la Bendición Apostólica.

AGRACIADO

Don Pedro Miralles ha tenido la suerte de encontrar en un paquete de detergente medio vale para optar al premio de 100.000 pesetas. Le falta conocer la otra persona que en Mallorca tenga el otro medio vale para que juntos reúnan las 100.000 ptas.

NOTICIAS HISTORICAS

La imagen de San Buenaventura

En la parte del Evangelio al lado del Sagrario, manifestador de nuestro templo parroquial hay una hermosa talla de un santo vestido con hábito de la Primera Orden; pero también lleva roquete y museta; de uno de sus brazos cuelga el capelo encarnado para demostrar que este santo además de ser fraile franciscano, fue Obispo y Cardenal de la Santa Romana Iglesia. Es la imagen de San Buenaventura. Es una talla que está en nuestra Parroquia desde hace muchísimo tiempo.

San Buenaventura posee el título de Doctor Seráfico, y es conocido este santo por la maravilla de penetración teológica y de amor de Dios. Ingresó en la Orden Franciscana y fue a estudiar a París. Escribió bastantes libros y fue comentador de los libros santos, interviniendo en el Concilio Ecuménico de Lyón. Murió a los 53 años, asistiendo a sus pompas fúnebres don Jaime I rey de Aragón y de Mallorca.

¡¡UN GRANDIOSO Y EMOCIONANTE VIAJE AL MUNDO DE LOS ESPIAS!!
filmax PRESENTA
GEORGE ARDISSON
HELEN CHANEL
LENA VON MARTENS

HOY
AS DE PIC
OPERACION CONTRAESPIONAJE
DIRECTOR: NICK NOSTRO
UNA CO-PRODUCCION HISPANO-ITALO-FRANCESA
TECHNISCOPE EASTMANCOLOR
Balcázar PRODUCCIONES CINEMATOGRAFICAS
SALA BORN
CLIMATIZADA Y CON FLUIDO PROPIO
(AUT. MAYORES 18 AÑOS)
¡ACCION - MUJERES - SORPRESAS!
¡UN SUPER - ESPECTACULO DE EMOCIONES!
Complemento: «UNA ESPOSA AMERICANA»

Papeles pintados BENDIX
EL MEJOR SURTIDO EN CALIDAD Y PRECIO
Vea nuestra exposición:
MARIANO AGUILO, 54 Tel. 21 63 23 PALMA.

Para sus SELLOS
USE ALBUMES Y CLASIFICADORES
FARO - LEUCHTURM
Y
Tiras HAWID
DELEGACION PARA BALEARES
FILATELIA MALLORCA
CLASICO MUNDIAL
Calle Capuchinos - Edificio Olivar, 3.º D
MAYOR DE FILATELIA
PALMA DE MALLORCA

PLASTICOS
CASA CODINA
TRANSPARENTES
PALMA
Galerías Avenida, 14
General Mola, 22
PALMA

M.C.D. 2022

«Pequeños Anuncios»

DOMINGOS Y MARTES: A 2'50 ptas. palabra - Mínimo 10 palabras
MIERCOLES A SABADOS: A 2'- ptas. palabra - Mínimo 10 palabras

Se reciben en: **Agencias de Publicidad** y por Paseo Mallorca, 29 Teléfs. 235710 y 231177

BOLSA INMOBILIARIA

Sección exclusiva para agentes de la **Propiedad Inmobiliaria**

VENDO parcelas de siete mil y tres mil quinientos m.² en Santa Eugenia. Bonito pinar y grandes vistas sobre Palma y centro Isla. Precio 25 pesetas m.² facilidades

VENDO puerto catorce cuarteradas, a 42 kilómetros Palma Vaquerías con ganado. Casa colono, electricidad y cercada de pared. Precio: Cinco millones quinientas mil pesetas. Facilidades

VENDO chalet a siete kilómetros Palma, con tres mil m.² terreno. Vista sobre Bahía. Precio: Un millón trescientas veinticinco mil pesetas. Facilidades

TRASPASO entresuelo con teléfono en Plaza Pío XII, de cien m2. Apto cualquier negocio. Alquiler cinco mil doscientas mensuales. Precio traspaso: Ciento cincuenta mil pesetas al contado.

VENDO piso quinto zona Plaza Columnas. Tres dormitorios, baño completo, sala comedor grande, cocina bien amueblada, balcón-terraza, galería y mucho sol; con ascensor, sin portería. Precio: Quinientas cincuenta mil ptas. Entrada: ciento veinticinco mil y resto en diez años.

Oliver mateu

Avda Jaime III 135, 3º - Tels. 210640 - 210641

ATENCION Empresas Carpintería: Verdadera oportunidad, por precio solar, vendo nave diáfana, dotada todas máquinas modernas y accesorios, propio fabricación series ALEIX. Plaza Rastrillo, 9 2º 223971 (26)

¡¡PROPIETARIOS!! ROGAMOS ofertas de pisos en alquiler y venta. ALEIX. Plaza Rastrillo 9 2º 223971. (15)

11.000 m2. pinar, buena vista, buen acceso Precio: 170 mil ptas. UNIVERSOL, Jaime III, 153 Tel. 216535, (mañanas) (18)

RUSTICA: Casa 3 dormitorios agua, electricidad cerca. 5.000 m2. terreno. Precio: 300.000 ptas. UNIVERSOL. Telf. 216535 (mañanas) Jaime III, 153 (20)

RUSTICA: Casa 2 dormitorios electricidad, agua, 2.000 m2 terreno, buen acceso Precio 350.000 ptas UNIVERSOL. Telf. 216535 (mañanas) Jaime III. 153. (21)

¡ULTIMA FASE DE VENTAS! ENTRADA 150.000 RESTO A 10 AÑOS. Información y venta en el propio edificio: Rubén Darío (esquina Obispo Campins) Portería 21)

ALQUILAMOS piso amueblado travesía General Riera, 3 dormitorios, precio 3.500 ptas. Fincas JULIA. Jaime II, 44. (16)

VENDO CHALET Son Granada: 2 plantas, nuevo, vista mar, garaje, 1.300.000 ALEIX. Plaza Rastrillo, 9, 2º. (16)

Solares y Terrenos

VENDO 1.000 metros terreno a 60 ptas. metro, propio chalet, 15.000 entrada, 2.000 mensuales. Francisco Martí Mora, 21 (18)

VENDO solar Puerto Andraitx 100 metros mar Teléfono: 231268. (10)

SOLAR de 1.640 m2. en La Vileta, vendo por 750.000 ptas. dando facilidades. ROSSELLO. Avda Alejandro Rosselló, 103 (18)

VENDO solares en Portals Nous, Palma Nova y Paguera. Agencia QUETGLAS Telf. 224660. (13)

VENDO solar 670 m2. zona residencial 10 kms. Palma. Telf. 227588 (11)

VENDO solar 600 m2. en Valldemosa Tel 221807 (10)

VENDO solar Playa de Palma zona tranquila, luz, agua, alcantarillado, pinos, a 300 metros mar. Magnífica vista, 618 m2., facilidades. Teléfono 236334

OCASION: vendo solar primera línea con muchos pinos y vista. Tel. 227588 (10)

VENDO solares en km. 6 carretera de Establiments, calle General Riera y travesías y zonas Avenidas. encia GRAU. San Miguel, número 101, 1º. (22)

VENDO solar o derechos edificación, 340 metros, en Son Dameto de Baix. Teléfono 222976 (14)

VENDO SOLAR en Urbanización Bellavista. Vista panorámica. 2.080 m2. Telf 214901

VENDO SOLAR en el Vivero. 3.250 m2. Telf. 214901.

Locales

ALQUILO LOCALES: desde 1.750 ptas. ALEIX. Plaza Rastrillo, 9 2º. 223971. (11)

ALQUILO magníficos locales 80 m2. Cepeda, 13. Son Españolet. 251213. (10)

ALQUILO locales en calle Aragón, 171. Informes: Obispo Massanet, 3. 3º, B. De 2 a 4 (16)

VENDO local 218 m2., Reyes Católicos, 274. Daría facilidades. (10)

RENTA LIMITADA
Vendo local 450 m.², excepciones tributarias 20 años.
Informes:
FEMENIAS, 66.

VENDO
Locales comerciales desde 50 a 850 m.², zona Club Tenis.
CONSTRUCCIONES PERELLO
Zanoguera, 14, 1º
Teléfono 21 25 40.

Hipotecas

PRESTAMOS Hipotecarios. Gestionamos con garantía y eficacia. ROSSELLO. Avenida Alejandro Rosselló, 103 (12)

HIPOTECAS Y PRESTAMOS con rapidez y economía Beltrán. Velázquez, cinco

DISPONGO capital hipotecas. toda clase fincas rústicas y urbanas, buenas condiciones, reserva y rapidez. CABRER. Sindicato, 158, entresuelo, 10 - 1. (21)

DISPONGO, en varias partidas, de 6.500.000 ptas., máxima reserva y rapidez PALMER. Margarita Caimari, 35, 1º, 4ª, de 12 a 2. (21)

DISPONGO capital diversas cuantías. Pujadas. Baratillo, 10. Telf. 216532. (10)

500.000 PTAS. colocaría en primera hipoteca sobre finca rústica o urbana. Agencia ALZINA. Jaime II, 32, tardes. 214147 y 214663. (20)

Fincas

VENDO 2 cuarteradas, almendros y algarrobos, a 3 kilómetros Playa Santa Ponsa, juntas o separadas. Informes: San Joaquín, 39, 3, 2. (20)

VENDO finca muy céntrica, 3.000.000 ptas. Informes: Telf. 254820. (10)

VENDO casa con 1/2 cuarterada de tierra a 5 kms. de Palma. con agua y luz. Agencia QUETGLAS. Teléfono 224660. (19)

VENDO rústica Calviá, frutales y pinos 90.000 ptas. Teléfono 233425. (10)

VENDO finca con casa lujo «cerca Palma (Rafal): árboles frutales, agua tres clases, electricidad normal y fuerza motriz, dos garajes (cabida coches), casa aparte para jardineros o para servicio. Extensión total: 2.500 m2. Para informes detallados: Platería 52-54. Joyería José Miró. (43)

VENDO lote 4º piso y ático, por 700.000, exento contribución. Calle Cap. Cristóbal Real, 34. Tel. 217102. (17)

VENDO o CAMBIO por piso en Palma, 4 cuarteradas, fachada carretera Pollensa (pinos, encinas y tierra cultivable). Tl. 214901.

VENTA DE PISOS
a largos plazos en varias zonas de Palma. Entrada desde 50.000 ptas. — Informes: Calle General Ricardo Ortega, 77-B.

Traspasos

SE TRASPASA tienda de comestibles. Plaza San Francisco Javier, 18. Teléfono 226478 LA SOLEDAD. (14)

POR NO PODER atenderlo, traspaso restaurante con todos accesorios, cabida para 300 personas. Tel. 251096 (15)

TRASPASO por no poder atender tienda artículos limpieza y perfumería. Teléfono 213854, por las mañanas; teléfono 221021, tardes. (18)

SE VENDE negocio souvenirs y local pleno rendimiento. Carret. Andraitx, km. 7'5, Roca Marina (Cas Catalá). Tardes. (17)

TRASPASO bares con y sin vivienda, y carnicería con vivienda. Agencia QUETGLAS. Telf. 224660. (14)

TRASPASO colmado con vivienda, buen precio. Informes: Telf. 251871 (10)

TRASPASO local para negocio, precio 60.000. Calle Temple, 12. Informes: Calle Cap. Cristóbal Real, 34, 4º Telf. 217102 (17)

OCASION: Traspaso pensión céntrica. Tel 216068. (10)

TRASPASO colmado por no poder atender, con o sin géneros. Alquiler 1.800 pesetas. Daría facilidades. Informes: Telf 254070 (18)

SE TRASPASA tienda comestibles y lechería; mucha clientela. Calle Pico de la Veleta, n.º 6, Son Gotleu Razón en la misma (21)

SE TRASPASA taller de planchistería. Informes: Teléfono 252621. (10)

TRASPASO tienda; da dos calles: Pous Maroto, 33, y Puigdorfila, 27 (zona Correos). Informes: Manuel Guasp, 25 1.º. Teléfono 215895. (20)

CAMBIARIA céntrica pensión en Palma (22 plazas) por finca rústica. piso, apartamento o local comercial Telf 225342 (17)

SE TRASPASA bar con vivienda y jardín, doy facilidades Informes: Flecha Felipe Crespí, 42. Son Cotoneret. (14)

TRASPASO peluquería señoras con vivienda. Razón: de 4 a 7'30 Tel. 231581.

TRASPASO local grande muy céntrico, apropiado cafetería. Informes: VALENTI, Muntaner, 4 (11)

TRASPASO nuevo bar-bodega en zona turística, precio coste, operación rápida. Pedro Quintana, 12 Coll d'en Rebassa. (18)

TRASPASARIA bar y lavandería, cerca Plaza Gomila y también lavandería céntrica o admitiría socio. Informes: 230009 (17)

TRASPASARIA como si fuese pagar alquiler, peluquería señoras, centro Palma. 224440. (10)

SE VENDE peluquería señoras, facilidades. Informes: de 20 a 21, calle Misión, 82, Entlo. (14)

TRASPASO tienda Cala Mayor, buenas condiciones. Telf. 210757 - 237173. (10)

BAR CAN PASTILLA, 1ª línea, traspaso. PUJADAS. Baratillo, 10 Tel. 216532. (11)

TRASPASO pastelería por no poderla atender con facilidades. Informes: 230897. (10)

TRASPASO bar, precio inventario, por marchar a la península. Calle Soldado Isern Comas, 42. Telf. 255016. Camp Redó. (18)

TRASPASO
LOCAL ALQUILER MODICO, en calle Conquistador. — Informes: Telf. 222948.

SE VENDE
BAR - RESTAURANTE
en Picadero Son Suñer
EL ARENAL
Teléfono 26 14 64

POR NO PODER
atender, traspaso bar con vivienda, alquiler médico, apto para cualquier negocio, punto muy céntrico.
Informes:
TELF. 230173.

Alquileres

BELT
ALQUILERES CON-SIN MUEBLES.
ADMINISTRACIONES.
Calle Velázquez, 38, 2º
Teléfono 22 22 11.

ALQUILO pisos sin muebles 2.500 ó cochera 1.500. Informes: San Joaquín, 39, 3º, 2ª (14)

DESEARIA alquilar casita con jardín o piso en alrededores Palma, sin muebles Telf. 260913 (solo mañanas) (16)

ALQUILO pisos amueblados. Informes: Tel. 211805. (10)

GALILEA. Casa de lujo, amueblada, con gusto, living, comedor, cocina moderna, 6 dormitorios, 5 baños, piscina, alquilo o vendo. Informes: Juan Petit. Galilea. (23)

INTERESA alquilar pensión de 25 a 40 plazas, preferible playa. Tel. 217789, mañanas. (13)

VENDO - ALQUILO chalet Magalluf, junto Cala Viña, 3 habitaciones, baño, cocina, comedor, 2 terrazas, garaje. Solar 1.064 m2. Bajos habilitados otra vivienda. Grandes facilidades pago. Informes: Gabriel Llabrés, 35, 3º, 2ª. (Frente Cine Metropolitan). Tel. 227650. (36)

SE ALQUILA despacho Paseo Marítimo. Informes: Teléfono 230965. (10)

SE ALQUILAN pisos calle 324, núm. 47, Molinar. Informes: Portería y Sr. Ripoll, Cardenal Pou, 7. (16)

ALQUILO apartamentos amueblados en Paseo Marítimo, Edificios Preciados, Tropic, La Caleta, Neptuno. Torremar y en zonas comprendidas entre Arenal y Paguera. Telefonear Señor Morell, 237025, tardes de 5 a 8. (30)

ALQUILAMOS pisos con muebles, desde 2.200 ptas., cerca Avenidas y Plaza Pedro Garau. BELLVER. Teléfono 223749. (16)

ALQUILO segundo piso calle Aragón. Informes: Teléfono 225013. De 2 a 4. (12)

SE ALQUILA piso con teléfono, 3 dormitorios, completamente amueblado, 4.500. Informes: Telf. 227588. (13)

SE ALQUILA PISO. Huesca, 48. (10)

SE ALQUILA tienda apta cualquier negocio. Calle Fiol, 14. (10)

NECESITO pisos alquiler con o sin muebles. FINCAS PUJADAS. Baratillo, 10. Teléfono 216532. (13)

ALQUILAMOS toda clase pisos distintas zonas. FINCAS PUJADAS. Baratillo, 10. Teléfono 216532 (12)

FINCAS RIERA JAUME. Alquiler de pisos, chalets y locales. Conde Sallent, 47. Telf. 224542. (14)

ALQUILO pisos sin muebles, céntricos, 3 dormitorios, 3.000. VALENTI. Muntaner, 4. (11)

CA'N PASTILLA: Se alquilan locales para tiendas, bien situadas. Telefonear: 221686

ALQUILO pisos dese 2.5000 pesetas. Informes: VALENTIN. Muntaner, 4. (10)

PISO amueblado 3 dormitorios, frigorífico, 3.500 pesetas. Telf. 253733 (10)

SE ALQUILA piso con ascensor y fuerza motriz. Pasaje Ca'n Faxina, 76 (10)

ALQUILO local de negocio en El Terreno. Informes: Antonio Marqués Marqués, 50, pral., 2. (14)

PAGUERA alquilo y vendo magníficos locales primera línea. Telf. 252580. (10)

EN SON ROCA alquilo locales aptos para cualquier negocio. Informes: Teléfono 23 71 66. (12)

ALQUILO APARTAMENTOS amueblados reducidos en Palma y Ensanche desde 2.500 ptas. Agencia GRAU. San Miguel, 101, 1º. (17)

ALQUILO PISO amueblado en travesía Jaime III, zona 31 Diciembre, chalet con jardín y garaje en zona Son Armadans y otras situaciones. Agencia GRAU. San Miguel, 101, 1º. (30)

ALQUILO DESPACHOS céntricos: desde 2.000 ptas. ALEIX. Pza Rastrillo, 9, 2º 223971. (12)

LOCAL sin traspaso para tienda o similar en Plaza cerca Jefatura de Tráfico. 2.900 pesetas. Tel. 221332 oficina.

ALMACEN. Casi 200 metros Gran portal. Zona Coliseo. Vendo o alquilo. Tel. 214203 mañanas.

ALQUILO piso amueblado en Son Españolet. Informes: Triana, 13. (10)

AGENCIA FERNANDEZ Pisos sin muebles para alquilar. Plaza Santa Catalina Thomás, 51. Teléfono 216680. (14)

PISO AMUEBLADO, para estrenar, dos dormitorios, 4.500 pesetas. CARDELL. San Felipe Neri, 44. (13)

LOCALES Ca'n Pastilla, 24 y 30 m2., desde 5.000 pesetas. CARDELL. San Felipe Neri, 44. (15)

LOCAL zona Terreno, 50 m2., 5.000 pesetas. CARDELL. San Felipe Neri, 44. (12)

LOCAL y SOTANO, 90 y 90 m2., junto, 9.000 pesetas. Zona Plaza Pedro Garau. CARDELL. San Felipe Neri, 44. (19)

LOCAL zona Puente Tren, 80 m2., y jardín, 6.000 pesetas. CARDELL. San Felipe Neri, 44. (15)

LOCALES Ca'n Pastilla, 70 m2., desde 7.000 pesetas. CARDELL. San Felipe Neri, 44. (13)

APARTAMENTO amueblado un dormitorio doble, junto Avenidas, 2.700 pesetas. CARDELL. San Felipe Neri 44. (14)

APARTAMENTO amueblado Ca'n Pastilla, un dormitorio doble, 40.000 ptas. anuales. CARDELL. San Felipe Neri, 44. (15)

PISO sin muebles, 4 dormitorios, 5.000 pesetas. CARDELL. San Felipe Neri, 44 (12)

LOCAL en Paseo Marítimo, 40 m2., 2.700 ptas. CARDELL, San Felipe Neri, 44. (12)

APARTAMENTO amueblado, 2 dormitorios, gran terraza y teléfono, en Porto-Pí. CARDELL. San Felipe Neri, 44. (16)

INTERESAN para alquilar pisos con o sin muebles. CARDELL. San Felipe Neri, 44. Entlo. Tel. 221937. (16)

ALQUILO APARTAMENTOS desde 2.000 pesetas. Agencia Fernandez. Plaza Santa Catalina Thomás, 51. Teléfono 216680 (14)

ALQUILO apartamento temporada 7 meses en Arenal, con teléfono, cerca Hotel Don Juan. Habitación doble, frigorífico, etc. Teléfono 250084. (21)

SE ALQUILA piso céntrico, 3 habitaciones y galería, Calle Vecindad, 2. Informes: calle Baratillo, 2, 2º. (16)

ALQUILO ático amueblado, 3.000 ptas. mes. Informes: Avenida San Fernando, 149. Telf. 230069, pedir 185. (14)

SE ALQUILAN dos despachos en Avenida Jaime III, juntos o separados, aptos para negocio u oficinas, calefacción centralizada, fuerza motriz. Informes: Teléfono 210832. (22)

ALQUILO en Palma, 1er. piso, sin muebles, 5 dormitorios, baño, auxiliar, salacomedor, cocina, terraza y balcones. Tel. 253270. (19)

SE ALQUILA piso sin muebles, Paseo Mallorca. Teléfono 235768. Alquiler 4.500. (12)

PROPIETARIOS. AGENCIA FERNANDEZ ofrece sus servicios. Toda clase de alquileres. Plaza Santa Catalina Thomás, 51 Teléfono 216680 (17)

ALQUILO
LOCAL CON SOTANO Y DESPACHO. CALLE MUCHO TRANSITO Y APARCAMIENTO. CASA EN GENOVA. TEL. 23-23-18

DESEO CHALET
ALQUILAR del 15 Febrero hasta 30 Marzo. 3 dormitorios, jardín, teléfono. — Por escrito LIEBAERT - MELIA - MALLORCA ó 233855.

SE ALQUILA PISO
AMUEBLADO, a 100 mts. de la Plaza Gomila, completa tranquilidad, mucho sol, jardín, de dos dormitorios dobles, gran sala-comedor con chimenea y diván cama ,cocina y baño completo, etc. — Infórmese en:
«INAGIN» INMOBILIARIA
Calle Padre Bartolomé Pou, 103.

Casas y Pisos

GALILEA. Casas antiguas, convertidas. Con mucho gusto, amuebladas. Otras rústicas. De 750.000 a 1.900.000 pesetas. María Cunill. Calle de la Fuente, 44, Galilea. (23)

VENDO primer piso 2 dormitorios en Palma, entrega inmediata, 350.000 ptas. al contado. Informes: Telf. 251662. (15)

POR CAMBIO residencia vendo piso nueva finca junto final Avenidas, 480.000, pagar en 7 años o cambio por piso en Madrid. Ver: Sr. Teruel. Calle Tomás Forteza, 137, 4º, B. (30)

PLAN INVERSION vendo piso amueblado, contado: 650 mil. Informes: Tel. 223099. (10)

PARTICULAR vende gran chalet en Son Roca, a 3 kilómetros de Palma, gran vista, o cambio por pisos en Palma. Informes: Teléfono 235533. (22)

PARTICULAR vende piso en calle Aragón, frente Casa Bibiloni. Informes: Mateo Obrador, 6. (13)

DOS APARTAMENTOS Torremar, buen precio. Uno y tres dormitorios. Teléfono 213500. (11)

VENDO plantas bajas y chalets en diferentes zonas. Agencia QUETGLAS. Teléfono 224660. (12)

VENDO piso nuevo junto Plaza de Cort, cuatro dormitorios. Agencia QUETGLAS. Telf. 224660. (13)

PISOS EN VENTA. Zonas: Avenidas, Hospital Militar Cine Capitol Plaza Hornabeque, Santa Catalina, Son Armadans, Paseo Marítimo etc. APARVILLA: calle Berengario Tornamira. 31 21 08 03 (24)

SE VENDEN: Pisos de 3 y 4 dormitorios, terminados. Precios desde 525.000 ptas. Cien mil de entrada. Informes: Plaza Santa Eulalia, 25. Telf. 215171. (24)

URGE vender apartamentos amueblados en Palma Nova y Paseo Marítimo Palma. Telf. 213283 y 234492. (15)

PISO en venta, por ausentarme, gran oportunidad de rebaja. Ptte. Oyaga, 40, Atico, 2ª. (14)

VENDO piso principal, Blanquerna, 4 dormitorios. PUJADAS. Baratillo, 10. Teléfono 216532. (11)

VENDO apartamento amueblado en Impala I, derecho a garaje y piscina, 100.000 entrada, 30 meses a 5.000 Telf. 211523 (18)

PARTICULAR vende primer piso grande; gran terraza; facilidades. Informes: Colliure, 40, 1.º B. (12)

VENDO piso terminado, 3 habitaciones, zona Son Cotoner, sin ascensor. 400.000 Informes: Telf 235155 (14)

VENDO pisos de 4 y 5 habitaciones en diferentes zonas. Informes: Tel. 235155 (13)

VENTA DE PISOS. construcción propia Calle Padre Bartolomé Pou. 100 (10)

VENDO pisos exentos de contribución junto plaza Pedro Garau. Informes: Teléfono 235155. (12)

VENTA PISOS. Pons y Galiarza, 17. Facilidades. (10)

VENDO piso en Plaza Hornabeque. Facilidades. Teléfono 230195 Ext. 1220. (10)

VENDO piso calle Aragón, 3 habitaciones, baño, y aseo. Cocina, galería, sala comedor, terraza. Entrada: 125 mil ptas., resto 10 años. Telf. 235155 (22)

VENDO pisos Reyes Católicos, llaves mano, 100.000 entrada, resto 4.000 mensuales, intereses incluidos. Informes: VALENTI. Muntaner, 4. (17)

SE VENDE en La Vileta, chalet con 5 dormitorios y jardín. Calle Oblatas, 33. Informes: Telf. 260680, de 9 a 15 horas. (22)

PARTICULAR vende piso a estrenar en calle Santiago Ramón y Cajal. Zona Hornabeque. Informes: Calle Homero, 23. Ca'n Blau. Teléfono 222775 (21)

VENDO segundo piso antiguo calle Olmos. Informes: VALENTI. Muntaner, 4. (10)

CHALET, vista mar, 20 km. Palma; 600 m.²; jardín, agua. Tel. 213500. (12)

OCASION: Vendo con 10 años facilidades, casa 9 habitaciones, agua, electricidad, junto carretera, 1.500 metros, jardín, 60 kms. Palma. Francisco Martí Mora, 21. (21)

ATICO EN JAIME III. 2 dormitorios, gran terraza. Calefacción, libre de contribución, vendo con facilidades. ROSSELLO. Avenida Alejandro Rosselló, 103. (20)

VENDEMOS pisos, 4 dormitorios, terminados, cerca Plaza España, Plaza Hornabeque y Avenidas, desde 625 mil pts. BELLVER. Teléfono 223749. (16)

VENDO despacho Paseo Mallorca. Teléfono. Informes: Tels. 237106 - 210787. (10)

VENDO PISOS en travesía Jaime III, exento contribución, desde 650.000 ptas. Agencia GRAU. San Miguel núm. 101, 1º. (15)

VENDO PISO principio calle Aragón, entrada 200.000 pesetas, resto mensualidades de 10.000 ptas. Agencia GRAU. San Miguel número 101, 1º. (20)

VENDO PISOS
2º y 7º en calle Aragón. A 50 metros Avenidas. Tres dormitorios, baño, aseo, chimenea, interfono, etc. 850.000 ptas.
Aragón, 20.

BOLSA DEL MOTOR

Motocicletas

¡OCASION! Vendo Vespas 125 L, color elegir. Verlas: Calle Joaquín María Bover, 63. (13)

HONDEROS, 111, vendo Vespas y Lambrettas, 4.000 y 5.000 ptas. (10)

VENDO Lambretta 150 con sidecar en perfecto estado, precio interesante. Informes: Andrés Torrens, 35, 4º, 3ª. (16)

VENDO
Seat 1.500
Seat 1.400 C
Simca 1.000
Renault R-8
Gordini
Ondine
Seat 600 D y Normal
Furgoneta Seat 1.400 B
Furgoneta 2 C.V.
Moto Jucati 200
C/. FAUSTO MORELL, 71
Teléfono 21 58 46

CAPICE SU COCHE por el precio de fundas rendirá y economizará. Es una oferta de FORMAX Costa y Llobera, 80. (20)

GARAJE LA ISLA. Cambia su coche usado por cualquier modelo Seat nuevo, entrada mínima y máximas facilidades. Entrega inmediata. Calle Patronato Obrero, 96.

VENDO Seat coupé toda prueba. Razón: Garaje Unión. Calle Honderos. (10)

VENDO Gordini en perfectas condiciones. Un solo dueño. Preferible de contado. Calle Reina María Cristina, 17, 1º (19)

VENDO Mercedes 180. Vendo Mercedes 190 Diesel. Teléfono 256301. (20)

VENDO furgoneta D.K.W. nueva; microbus Volkswagen 9 plazas. Garaje Español. Aragón, 59. Tel. 211828

COMPRARIA Citroen Ami 8 buen estado. Telf. 266318. (20)

Automóviles

PROCEDENTE DE CAMBIO
SE VENDEN

Seat 600 normal	varios	
Seat 600-D	varios	
Seat 850 - N	PM.	98.544
Seat 1.500	PM.	85.813
Ondine	PM.	61.241
Ondine	PM.	61.786
Dauphine, muy barato.		
Renault R-8	PM.	98.027
Simca Chambort		
Fiat 1.300 Familiar.		
Chevrolet	M.	253.440
Ford-Taunus	PM.	91.420

Coches usados desde 15.000 hasta 95.000 pts.

FIAT - SEAT
DARDER
Rosselló y Cazador, 44.

M.C.D. 2022

«Pequeños Anuncios»

DOMINGOS Y MARTES: A 2'50 ptas. palabra - Mínimo 10 palabras
MIERCOLES A SABADOS: A 2'- ptas. palabra - Mínimo 10 palabras

Se reciben en: **Agencias de Publicidad** y por Paseo Mallorca, 29 Teléfs. 235710 y 231177

BOLSA DEL MOTOR

Automóviles

PROCEDENTES DE CAMBIOS SE VENDEN

Modelo	Matrícula
SEAT 600	PM. 42.025
SEAT 600	PM. 61.453
SEAT 600	PM. 61.717
4-C/V	L. 6.223
DAUPHINE	V. 70.422
DAUPHINE	PM. 41.800
DAUPHINE	PM. 46.094
DAUPHINE	PM. 46.292
ONDINE	PM. 56.107
ONDINE	PM. 71.049
GORDINI	PM. 53.615
GORDINI	PM. 55.381
GORDINI	PM. 61.553
GORDINI	PM. 67.940
GORDINI	PM. 77.486

COCHES USADOS DESDE 20.000 HASTA 60.000 PTAS
RENAULT
AVDA. GRAL. PRIMO DE RIVERA. 121

VENDO BUIK ,modelo 1957; Chevrolet con motor Matakás, 40.000 ptas.. Chevrolet y Vespas. Padre Bmé. Pou, 79. Telf. 251096. (20)

JEEP - VIASA, 30.000 kms., como nuevo. Tracción en 4 ruedas. Útil para el campo o maestro de obras. Teléfono 261856. Sr. Terrasa. (22)

SE VENDE: Volkswagen: 600-D en buen estado o se cambiarían con furgoneta de 300 a 1.000 kgs. Informes: Gilabert de Centellas, 23

VENDO 600-D buen estado; Delfín, barato; Volkswagen; varios Citroen 2 HP.; Simca mil, seminuevo; Renault 4-L. Garaje Español. Aragón, 59. Tel. 211619

VENDO Seat 1 500 Diesel como nuevo. Tel. 216651. de 2 a 3. (12)

GARAJE SEGUI: Alquilen coches 200 ptas. más de 5 días, 120 Vendo coches, 20 mil a 60.000 Admito cambio, máximas facilidades mínima entrada Duquesa de la Victoria, 35. Palma; Avenida de los Pinos, 64. Ca'n Pastilla. Tel. 225286 (38)

PARA SU SEAT: Engrase, Lavados Motor Lavados interiores, Aspirador Cambios Aceite al momento Fiat Seat. Darder Calle Rosselló , Cazador 44. (22)

AUTO-CARBURADOR SERVICIO MIRET. Buñola. 27-29 Telf 256418 (10)

COMPRA VENTA coches GARAJE ESPAÑOL Aragón. 59 Tel 211619 (10)

GARAJE HASSO's alquila coches 200 ptas diarias; más de 5 días, 120 ptas.; más de 9 días 80 ptas. Entrega domicilio. Tel 260219 y 261784 (26)

CEDO garaje: Ocasión, para mecánico, planchista, autos alquiler etc Calle Antonio Roguera. 29-31 (14)

comercial mallorca, s.a.

OFRECE en su Salón de Exposición:
SEATS nuevos a estrenar. Todos modelos, precio Fábrica.
AUTOMOVILES NUEVOS CON MATRICULA PM.:
Ford Taunus Hardtop 20 M TS,
Triumph Spitfire M K 3, descapotable,
AUTOMOVILES SEMI-NUEVOS:
Mercedes 250 SE Coupé,
Mercedes 230 S L,
Mercedes 220 S,
Renault Caravelle,
Volvo Sport 1.800,
Volvo automático,
Volvo Station Wagon,
Volvo 122 normal,
Lancia Fulvia,
Vauxall Viva, Nardi,
Innocenti, Fiat 1.100,
Seat 850, Seat 800
Seat 600-D, Seat 600.
Calle PASCUAL RIBOT, núms. 62-64. (75)

MOSA-BARREIROS
VENDE
Procedentes de cambio
L — 4.
CITROEN AZAN.
600-D, Seminuevo.
600 normal y muchos más.
Extraordinarias facilidades.
Carretera de Inca, Km. 2.

PARTICULAR vendo Seat 1.400 «Especial», buen estado, 25.000 ptas. Teléfono: 224500. (10)

PARTICULAR vende Seat 1.400-A, 7 plazas. Teléfono 231019. (10)

VENDO Seat 600 en buen estado. Informes: San Joaquín, 19. (10)

SEAT 1.500 impecable, facilidades pago Automóviles PONS. Aragón. 52 (10)

COMPRO al contado, coches en buen estado. Automóviles PONS. Aragón, 52. (11)

RECAMBIOS LEGITIMOS
Ford
GARAJE COMERCIAL SEGURA.

SEAT 600 impecable facilidades pago Automóviles PONS Aragón 52 (10)

TRATO directo, vendo Seat 1.500 en buen estado, inmejorables condiciones. Teléfono 236944. (12)

VENDO Seat 1.500 y Seat 1 400-C. en muy buen estado y Seat 600 normal; Camioneta Citroen 2 HP.; Renault furgón; Ford Cónsul 11 HP., baratísimo. Garaje JAIME. III. Manacor, 249.

URGE vender Taxi auto turismo furgoneta Auto-Unión barato. Informes· Café Avenida; de propietario a propietario. De 11 a 3. Teléfono 221047. (20)

FURGONETA Renault impecable, facilidades pago. Automóviles PONS Aragón 52 (10)

GARAU AUTOMOVILES
Más de 50 coches usados, perfecto estado
24 MESES PLAZO ENTRADA mínima Eusebio Estada. 126
Abierto sábados tarde

VENDO Goggomobil. Plaza España, 97, ático. (10)

COMPRARIA TAXI. Informes: Telf. 212854 (10)

VENDO Peugeot 403, 7 plazas. Alfa Romeo 1.900. Varios Seiscientos Simcas PM. 102.000, 70.000 ptas Francisco Martí Mora, 21 (19)

VENDO Morris. Mercedes, gas-oil. Chevrolet 9 plazas. 3.000 entrada. Facilidades Francisco Martí Mora, 21 (14)

REAPERTURA GARAJE
CUSTODIA Y LIMPIEZA.
Calle Ramón Berenguer III, 23.

BOLSA DE TRABAJO

Desean Trabajo

(444) SE OFRECE chófer carnet 1ª y de taxi. Teléfono 222256. (10)

(445) SE OFRECE: cocinero temporada. Informes: Calle Galiana núm. 16, bajo, derecha. (11)

(438) SE OFRECE maestro albañil para toda clase de trabajo. Información: Calvo Sotelo, núm. 16, Lloseta. (15)

(434) JOVEN, de 35 años, carnet de 1.ª especial, con mucha experiencia, desea trabajo con autocar. Teléfono 216651 (16)

(427) DESEO colocarme como maitre d'hotel. Experiencia Hoteles 1ª. Idiomas: Francés, inglés, sueco. Dirigirse hasta 14 febrero, a Pensión «Los Molinos» (Sta. Catalina). Habitación 5. (24)

(421) SE OFRECE repartidor por las mañanas, coche propio. Informes: Telf. 215208. De 12 a 2. (14)

(424) JEFE COCINA, mallorquín, con experiencia en hoteles 1ª y 2ª. Desearía empleo próxima temporada. Escribir Apartado 424, esta Admón. (20)

(428) CHOFER 1ª especial temporada. Autocar 14 años experiencia. Se ofrece. Escribir: J. Y. L. Sta. Lucía, 8, Lloret Mar Gerona. (20)

(419) OFRECESE modista costurera a domicilio. Informes: Prisión Provincial, Pabellón, 9. (10)

Ofrecen Empleo

(606) SE NECESITAN muchachas. Edad 17-20 años para sección bordados. Bordados Mallorca. Polígono I. Victoria. (15)

(607) AGENCIA DE VIAJES necesita para Dpto. reservas hoteles, persona joven con experiencia. Presentarse: Mercedes Aire, S. A. Avenida Jaime III, 77. (20)

(610) URGEN Oficiales lampistas. Informes: Tl. 253985. (10)

(609) APRENDIZ de 14 años se necesita en Foto DURAN Olmos, 16.

(597) COMYLSA Empresa Constructora, S. A. necesita oficiales y peones albañiles, Para informes: en los autobuses, que salen a las 6,45 junto al Bar Triquet y Teléfono 224477. (27)

(592) SE PRECISA
MECANICO MOTORES GAS-OIL, PARA CONSERVACION AUTOCARES.
Calle Juan Alcover, 34 — Ciudad.

(526) NECESITO sirvienta joven todo estar. Informes: Telf. 253430, de 3 a 5. (12)

(570) SE NECESITAN cosedoras, tejedoras y repasadoras oficialas y aprendizas, en Fábrica de Géneros de Punto. Antich, 16. Santa Catalina. (19)

(578) SE NECESITAN mujeres de limpieza y lavandería. Hotel 1ª A. Teléfono 233640. (12)

(586) FABRICA CALZADO, sita en el Polígono de La Victoria, necesita aprendices y aprendizas. Teléfono 256944. (15)

(589) VENDEDORES
Para la venta domiciliaria precisa importante empresa, para sus artículos de primer orden en el mercado.
GARANTIZAMOS:
— Prima fija mensual.
— Comisiones sobre las ventas.
— Objetividad en la elección.
EXIGIMOS:
—Actividad y constancia.
— Honradez en el trabajo.
Colabora en la selección TEPSOR, Técnicos Psicológicos Organizadores, a cuya dirección calle Goethe, 9, 7º Palma de Mallorca, enviarán escrito de puño y letra su «Curriculum vitae», acompañando fotografía.
Abosluta reserva. Se devolverá documentación no seleccionada

(341) SE NECESITA peluquera con carnet. Calle Teniente Juan Llobera, 49, 2º, 2ª (12)

(343) SE NECESITA oficial carpintero, sueldo a convenir. Calle Padre Vives, 31. Palma. (12)

602) Se necesita MATRIMONIO
con hija mayor para porterías en Santa Ponsa. — Informes: Avda. Jaime III, 135, Atico 2ª. De 12,30 a 13,30.

(427) NECESITO chica servicio todo estar. Visitas: 5 a 8 tarde. Calle Santiago Ramón y Cajal, 19. 2º, 3ª (18)

(485) PRECISO señora fija para cuidar niño Con referencias. Informes: Perfumería PONS. Baratillo, 13 (13)

(582) NECESITAMOS
PERSONAL FEMENINO para trabajar en Fábrica de Cremalleras. — Calle Juan Crespí, 35. Palma (Sta. Catalina)

(571) SE NECESITA camareras para pisos en Hotel Mercedes. Calamayor.

(493) FALTAN oficiales carpinteros. Antillón, 167. (10)

(543) PELUQUERIA JUANITA. Precisa media oficiala, trabajo todo el año, inútil sin referencias. Tel. 232150. Llamar de 8 a 10 noche. (20)

(559) SEÑORITA 25 a 30 años se necesita para atender dos personas quedando en casa. Sueldo y condiciones buenos. Concertar de 1 a 3 y de 7 a 9 tarde, llamando al 253239 (32)

(612) SEÑORITA PARA ATENDER TELEFONOS
en oficina inmobiliaria se necesita. Imprescindible amplios conocimientos inglés.
Teléfono 210640.

(1861) SALTAN carpinteros Carpintería Castell Calle Arzobispo Aspargo, número 37 (10)

(535) NOVEDADES BORRELL Jaime II, 95-97, se precisan aprendizas con conocimientos de idiomas. (13)

(10598) PRECISO
REPRESENTANTES INTRODUCIDOS EN LA VENTA DE LICORES.
Y DISTRIBUIDORES PARA PUEBLOS ISLA PARA LA VENTA DE BITTER Y VERMOUT VITTORE.
Informes al 7777 esta Administración.

(618) SE PRECISAN dependientas con experiencia en la venta de artículos de Ante y Piel para tiendas en Paguera y Palma Nova. Referencia al Tel. 513 de Palma Nova. (28)

(533) JOVENCITA 15 a 17 años, precisan Taller Confección. Bartolomé Pou, 128, Etlo., 2ª.

(513) SE PRECISAN oficiales carpinteros. Informes: Falangista Sastre Juan, 7-9. (10)

(577) IMPORTANTE Editorial precisa secretaria media jornada, mecanografía y nociones de catalán. Escribir de puño y letra a Sr. Quetglas. Sto. Domingo, 18, pral., derecha (24)

(377) SE PRECISA
CHOFER VENDEDOR CARNET 1ª.
Sueldo y Comisión.
MIRET, S. A.
Camino Viejo Buñola, Km. 2.800.

(515) MUCHACHO 14 años se necesita en tienda recambios. Canals Automóviles. Arturo Rizzi, 67. (13)

REPRESENTANTE VENTA MUEBLES para importante fábrica provincia Barcelona. Escribir 9.328; Balmes, 10. BARCELONA. (13)

(578) SE NECESITA telefonista hotel 1ª A. Tel. 233640. (10)

GANE sueldo su domicilio E. M. Cruz. 23. Madrid

(615) MINIFOLIES MALLORCA, S.A.
CUESTA DE ANDRAITX.
Interesa: CAMAREROS, AYUDANTES, COMIS, MARMITONES y FRIEGAPLATOS para su Restaurante. Inútil sin referencias.
Alojamiento completo.
Dirigirse: SR. ROFFE.
Oficinas en: Anselmo Clavé, 14, 5ª planta, 2ª puerta. — Días 14 y 15 Febrero entre 15'30 y 19'30.

(595) CONTABLE con experiencia, se necesita jornada completa en despacho de Abogados. Interesados: Calle Santiago Russiñol, 20. Horas de Oficina.

(581) VENDEDOR - REPARTIDOR, chofer primera. Capaz de atender clientela antigua y conseguir nuevos clientes. Preferible conozca el reparto en Bares y hoteles. Ruta desde Cas Catalá a Andraitx. Le damos un buen camión; sueldo y comisión. Trabajo todo el año. ESFRUIT, S. A. Calle Son Ferragut, 51 (45)

(580) OFICIALES y PEONES albañiles, se necesitan en Tous y Maroto, 10. Teléfono 212923. (13)

(591) ALTA Peluquería de Señoras precisa en zona turística Ca'n Pastilla, oficiala primera con carnet, media oficiala y aprendiza. Bien retribuídas. Llamar horas 13 - 20 Tel. 226293. (27)

(478) NECESITO chica todo estar. Teléfono 223929. (10)

(578) SE NECESITAN botones todo el año. Hotel 1ª A Telf. 233640. (11)

(576) PELUQUERIA CAÑELLAS necesito oficialas peluqueras. Bien retribuídas. Sindicato, 154. 224440. (10)

(598) SE PRECISA chico para oficina, 14-16 años. Avenida Conde Sallent, 47, entresuelo, izquierda. (15)

(579) CADENA Hotelera precisa conserjes noche. Imprescindible con idiomas. Razón: Calle Massanet, 14 (12)

MUY IMPORTANTE empresa de Madrid, ofrece brillante representación y «prestigiosa y femenina» a señoras o señoritas cultas, distinguidas y ampliamente relacionadas. Dedicación mínima, sin horarios fijos ni visitas domiciliarias. Altas comisiones. Enviar datos al Sr. Fuentes. Calle Marquesa de Silvela, 8 Madrid (42)

(549) SE NECESITA Jefe de Recepción Hotel Villamil, hablando y escribiendo inglés y francés correctamente. Inútil si no ha trabajado en hoteles de lujo o 1.ª A en dicho cargo. (28)

(555) RECEPCIONISTA Hotel Se necesita dominando francés inglés y alemán. Inútil sin referencias. Muy urgente. Escribir con Curriculum Vitae a Joaquín Morera, calle Pascual Ribot, 64. Palma (26)

(622) SE NECESITAN carpinteros y ebanistas. Sueldo a convenir. Calle San Rafael, 285. (10)

(477) CAJISTA imprenta, 2ª ó 3ª, urge, buen sueldo. Teléfono 253866 (10)

(630) ADMINISTRATIVO se necesita, jornada completa. Anselmo Clavé, 23. (10)

(630) AGENTE VENTAS aparatos ramo alimentación a sueldo y comisión; carnet conducir. Anselmo Clavé, 23 (14)

(269) MATRIMONIO con un niño necesita muchacha todo estar, sin cocina. 266069.

(614) SE NECESITA chica servicio para quedar a dormir. Tel. 235768. (10)

(586) SE NECESITA 1ª oficiala peluquería. Informes: Calle Miramar, 11, b. De 1'30 a 3. (14)

SE NECESITA sirvienta todo estar, de 55 a 65 años, para señor de edad solo. Informes: General Riera, 178, 9º, 2ª. (20)

(645) EMPRESA importadora precisa señorita para trabajos auxiliares de oficina y contabilidad, sueldo según aptitudes. Informes: en Teléfono 235934. (18)

(570) CONTABLE
se necesita en importante empresa. Absoluta reserva. Escribir al núm. 230 417 esta Administración.

(450) Alta Costura Francesa
precisa oficialas de primera y aprendiza. Calle Tous y Maroto, 21, Palma (frente Correos).

(623) SEÑORITA
De unos 17 años, con nociones de mecanografía y sabiendo algo de inglés o francés, se precisa en Plaza Rosario, 3.

(631) SE NECESITAN oficiales carpinteros y tapiceros. Informes: Calle Blanquerna, 47. De 1 a 3 tarde. (15)

(631) SE PRECISAN herreros. Informes: calle Blanquerna, 47. De 1 a 3 tarde. (12)

(619) NUXINA SOLIS
PRECISA DOS SEÑORITAS PARA REPARTO VALES, TRABAJO FIJO, 3.000 PESETAS SUELDO. — DIRIJIRSE:
Sábado Mañana: PASAJE CA'N FAXINA, 73, 2º, 1ª — SR. SERRA.

(632) SE NECESITA chica para cuidar niños. Informes: Telf. 232711. (10)

(636) SE NECESITA chico o chica para recados, sólo mañanas. Telf. 236026 (11)

(628) IMPORTANTE EMPRESA CONSTRUCTORA
PRECISA:
Oficiales y peones albañilería
Informes:
Avenida Argentina, 105, 1º - Palma.

(629) TALLERES RIPOLL necesitan oficial 1ª chapista y un soldador. Naranjo, 91. Es Rafal. Telf. 217858.

(643) PINCHE de cocina, hace falta en Hotel Lepanto. Inútil presentarse si no conoce el oficio. (15)

(663) SE PRECISA
Señorita buena presencia, hablando inglés y francés con carnet de conducir. Presentarse en HERTZ — Paseo Marítimo, 123.

(621) SE PRECISA dependienta para confección y souvenirs en Palma Nova. Abril a Octubre. Preferible nociones idiomas. Tel. 211410.

(642) SE PRECISAN dependientas para carnicería, jornada intensiva. Informes: Mercado Olivar, puesto 21-36. Luis Garau. (15)

(544) AGENTE DE VENTAS
Introducido en HOTELES, BARES, LICORERIAS y SOUVENIRS zona Palma - Andraitx. Buenos ingresos para joven trabajador y con aptitudes.
Dirigirse a:
G. SANS — Gater, 21 — Palma.

REPRESENTANTES depositarios todas capitales y pueblos importantes, producto introducido gran venta, elevada comisión. Productos BOSQUIN. Padilla, 164. Barcelona-13. (19)

(644) PARA trabajos varios hace falta hombre en Hotel Lepanto. San Jaime, 25, Presentarse de 9 a 10, de 13 a 16 y de 20 a 24. (26)

(639) PARA IBIZA
se precisan instaladores electricistas, 1º y 2ª oficiales.
Razón: Margarita Caimari, 13.

(634) MAS VENDEDORES
PRECISA.
FOTO-CINE CASA PLANAS
Para la sección de folletos, postales y material fotográfico.
Sueldo-dietas y comisión.
Edad comprendida entre los 25 y 35 años.
Presentarse de 6 a 8 en calle Montenegro, 24.

(624) A DOS SEÑORITAS
PRESTIGIOSA FIRMA NACIONAL
OFRECE:
Ingresos superiores a 8.000 Ptas. mensuales. Organización y colaboración a cargo de la Empresa. 7 horas de trabajo.
SE REQUIERE
Don de gentes
Buena presencia.
Cultura media
Entrevista en Hotel Almudaina viernes y sábado de 10 a 12 y de 7 a 9 horas.
Preguntar por SR. HERNANDEZ.
Avenida Jaime III.

(637) HOTEL BONANZA
PRECISA CAMARERAS Y BOTONES.
TELEFONO: 236046.

IMPORTANTE EMPRESA
necesita vendedor a comisión. Introducido en bares y supermercados. Compatible otras actividades. Concertar entrevista. — Tel 231920.

563 - Se necesita
representante relacionado ramo construcción.
Presentarse,
Rey Sancho, 35.

(552) IMPORTANTE EMPRESA
RAMO METALURGICO.
Precisa MECANICO. Con algún conocimiento eléctrico, apto para mantenimiento y reparación maquinaria. — Informes:
Calle Juan Crespí, 35 - Telf. 231748.

640-Mecanografa
Con conocimientos generales de oficina, precisa: CISA. Aragón, 133 Telf. 212722.

(600) NECESITAMOS dependienta y parendiza para tienda en Paguera. Razón: L'ARTISANAT ORIENTAL, Paseo del Mar, núm. 10 Palma Nova (18)

(599) NECESITO chica servir todo estar. Informes: Teléfono 223270. (10)

(604) INTERESA dependienta de 18 a 20 años. «MAR-VA». José Tous Ferrer, 9. Teléfono 215147. (14)

(587) SE NECESITA oficial 1ª, Carpintería MOLL. Plaza Pedro Garau, 17. (10)

(508) SE NECESITAN oficiales y peones albañiles. BERNARDO CAÑELLAS SOLIVELLAS. Misericordia, 3-B. Palma. Todos los días, de 7 a 10. (19)

OTRAS SECCIONES

Hospedajes

HABITACION chicos, trato familiar. Bar Cisne. Berenguer de Sant Joan. (10)

ALQUILO habitación. Calle Gater, 9, travesía San Miguel. (10)

SEÑORITA estudiante busca casa particular o compartir apartamento Tel. 230069, Ext. 196 (10)

HABITACION con o sin cocina. Plaza de San Antonio, 27, 4º, 2ª. (12)

SE ALQUILA habitación chica o chico, particular. Teléfono 255535. (10)

M.C.D. 2022

«Pequeños Anuncios»

DOMINGOS Y MARTES: A 2'50 ptas. palabra - Mínimo 10 palabras
MIERCOLES A SABADOS: A 2'- ptas. palabra - Mínimo 10 palabras

Se reciben en: **Agencias de Publicidad** y Paseo Mallorca, 29
y por Teléfs. 235710 y 231177

OTRAS SECCIONES

Hospedajes

ALQUILO habitación matrimonio, derecho a cocina. San Miguel, 121, 2º, derecha. (10)

ALQUILO habitación céntrica tranquila, caballeros. Calle Font y Monteros, 60, 4º, derecha (tardes). (13)

HABITACION doble, confort, ambiente familiar. Capitán Vila, 39, 2º C. (10)

2 HABITACIONES para chicos y matrimonios, confortable con baño. General Ricardo Ortega, 133, 4º, 2ª. (15)

Música

OCASION: Saxo Tenor Dolnet, flauta Julliot, batería, órgano Farfisa y amplificador, barato. Zanoguera, 14, 1º. (15)

VENDO Amplificador Tecneson 70 wats., 2 altavoces grandes, como nuevo. Teléfono Portals Nous 205 .(14)

Fotografía

FOTOS CARNET, Fotocopias, entrega inmediata. Fotos SANTY. Jaime III, 20.

Pérdidas

PERDIDO perro negro, raza «Caniche», con collar rojo; se llama GRIEL. Se ruega a la persona que lo encontrara, llame a Palma Nova 12 (24)

EXTRAVIADA sortija alrededores calle Call, Hornabeque o Telefónica. Teléfono 231226 se gratificará. (12)

EXTRAVIADA pulsera oro, cinco tiras, el 24 de diciembre. Gratificaré devolución. Telf. 223159. (13)

PERDIDA sábado, pendiente perla y brillante. Gratificaré: Mar, 9, 2º. Tel. 214301. (12)

PARTICULAR vendo Ondine perfecto estado o cambiaría con pequeña finca. Margarita Caimari, 35, 1º, 4ª. De 12 a 2. Tel. 225975. (20)

Maquinaria

SE VENDE 1 sinfín y una cepilla universal. Héroes de Manacor, 221 (12)

MAQUINARIA Y HERRAMIENTAS PARA TALLERES
Tornos, grúas
Compresores
Máquinas taladrar
Aparatos soldadura
herramientas para planchistería, etc.
COMERCIAL GARAJE SEGURA

Enseñanzas

TRADUCCIONES de portugués - español. Español - portugués. Balmes, 57. Teléfono 215531. (10)

EL FRANCES complete su conocimiento o apréndalo rápidamente con profesora nativa. Telf. 254815.

ACADEMIA nueva de idiomas inglés alemán, francés español Calvo Sotelo 274, tardes Telf 231556 mañanas (15)

MATEMATICAS, Bachillerato, Reválidas, Preuniversitario. Clases particulares da profesor colegio religiosas 21 06 33. (11)

BACHILLERATO Preuniversitario, clases particulares. Telf. 233390. (10)

INGLES, ALEMAN, clases individuales desde 250 pesetas mensuales. Tel 225962 - 216077. (12)

CENTRO ESTUDIOS INGLES, Profesorado nativo. Edificio Buades; Avda. Alejandro Rosselló (10)

¡SU PORVENIR RESUELTO!
Aprenda Peluquero o Peluquera de Señoras en la Academia "SOLRIZA"
Se admiten inscripciones, apertura próximo curso. — Lecciones, teórica y práctica, por profesorado diplomado.
Avenida Alejandro Rosselló, 17, 1º.
PALMA DE MALLORCA.

Radio y TV

ASKAR RUTON. Radio T.V electrodomésticos, asistencia técnica y repuestos Juan Crespí, 55. Tel. 234304 (14)

SERVICIO T.V Reparaciones televisión y radio. Calle Gabriel Carbonell, núm. 184 B. Son Gotleu Tel. 224731 (16)

REPARACIONES TV a domicilio. Servicio rápido. Teléfono 224133 (10)

MONTAJE y reparación antenas individuales, servicios garantizados Telf 224133 (10)

CONFIENOS la reparación de su receptor de radio, transistor o tocadiscos. Servicio entrega y recogida a domicilio. San Felipe Neri, número 30, entlo. Tel. 224133

CONFIE en la ingeniería de R. T. V. ELECTRONICA TUR. Ofrece sus servicios de reparación televisores y demás aparatos electrónicos Trabajo garantizado. Colocación de antenas. Barceló y Combis, 8 Tel. 226693. (32)

REPARACIONES T.V. servicio permanente a domicilio por técnicos especializados Telf. 213167 (10)

INSTALACIONES T.V. F.M UHF. garantizadas Plaza Arzobispo Miralles número 17 (10)

TELE - ESTADIO. Reparaciones televisión a domicilio Francisco Martí Mora, 80. Telf. 237225 (12)

REPARACIONES TV garantizadas. Demetrio Jorge Peña, Plaza Arzobispo Miralles. 27 Telf 216550 (10)

PHILCO T.V.
Servicio técnico oficial de fábrica Tel. 231890

Náutica

GANSA. Motores Marinos «Volvo Penta» Cruceros «Corona», «EPE», «La Rayas», «Plaiviza» y «Orosco» Capitán Salom .15 Teléfono 253333 (18)

COMPRARIA varios motores fuera borda de 5 HP., Evinrude o Johnson. Comercial ALBONS Telf. 221742. (15)

VENDO o cambio embarcación 8'30 m. por piso, rústica o similar. Tel. 211760. (13)

VENDO Laud de Senyor, nuevo. Informes: Telf. 227552. (10)

VENDO lancha Tifón sin motor. Precio interesante. Teléfono 251669. De 14 a 16 h. (13)

SOLICITE una demostración del bote de fibra de vidrio SPANISCH 15, con cubierta y equipado con motor Diesel. Comercial Garaje Segura. Avda. Alejandro Rosselló, 54. (25)

comercial mallorca, s.a.
AUTOCARES — AUTOMOVILES
MOTORES MARINOS
CUMMINS Y MERCURY
BARCOS Y LANCHAS.
Calle Pascual Ribot, 62, 64.

Compras

COMPRO puertas, muebles y trastos viejos. Alfarería, 9 Teléfs.: 215747 y 225194. (12)

FRIGORIFICO usado cualquier marca. Ofertas: Apartado Correos 817. (10)

COMPRARIA prensa excéntrica usada, 25 a 40 toneladas. Telf. 222286 (10)

Ventas

NINGUN artículo usado podrá venderse según lo dispuesto en la legislación vigente, a mayor precio del 80 por 100 señalado en la tasa

VENDO. Cama - cuna y cómoda niño importados, nuevos. Bañera plegable, silla comer, mesa planchar y otros enseres domésticos. Calle Reina María Cristina, 17, 1º. (24)

VENDO dormitorio de una plaza, poliester. Paseo Mallorca, 124, 2º, Izda. (12)

COMPRO Y VENDO puertas usadas y nuevas. Plaza Pedro Garau, 39 (11)

HOTELEROS: Vendo máquina de lavar de 80 - 100 kgs. en buen estado. Vendo de ocasión. Calle Regalo, 107 y 109. (20)

DESEARIA vender perra de caza de 5 meses de edad. Calle del Mercado, 9, 3º. Alzamora. (16)

VENDO peluquería caballero. Informes: Inca, calle G. Luque, 198. (10)

VENDO cuatro secadores automáticos; mesita manicura; espejo peluquería señora. Mitad precio. Informes: Gabriel Roca, 10. Cala Ratjada. (17)

GRAN SURTIDO de puertas ventanas persianas, cocheras, puertas castellanas y prefabricados. Carpintería en general. Almacenes SANZ Pedro II. 72 (19)

VENDO cachorros de pastor alemán. Razón: Obispo Maura, 100, de 10 a 15. (12)

POR NO PODER atender vendo estudio fotográfico en centro comercial Facilidades informes: Teléfono 216354 (14)

OCASION vendo aparatos peluquería señoras Teléfono 252687 (10)

VENDO o alquilo local 260 m2 con 500 sótano con rampa Telf 233988 (13)

COFRE GRANDE nuevo. Avenida Argentina, 38, 3º, 2ª. (10)

VENDO balanzas, molinillo café eléctrico ,surtidor de aceite, vitrina, etc. Teléfono 234429.

Varios

BLANQUEADORES a cepillo o máquina, pintura en general. Telf. 227011.

EQUIPO MOVIL radio, magnetofon, vendo, tipo industrial. Tel. 256901. (10)

TRASPORTES rápidos y económicos. Telf. 234559. (10)

BLANQUEO y pinturas ABRINES. Dámaso Calvet, 20, 1º, 2ª. Tel 234325. (10)

MALETAS: Arreglamos maletas, cambiamos cerraduras. Fábrica maletas; Bosch, 8. Teléfono 217715. (11)

PINTOR económico, Faserit, Temple Plástico, Esmalte y papel Lavable. Tel. 221077. (11)

PARA reparaciones urgentes de lampistería, electricidad cocinas y frigoríficos, llamen al 237443. (11)

REPARACIONES urgentes lampistería y electricidad. Telf. 234559. (10)

SE REPARAN toda clase de persianas graduables. Comercial MORRO. Calle Archiduque Luis Salvador, 118 Telf. 253259 (16)

RESTAURADOR de muebles todas clases; barnizar y encerar. Tel 214117 (10)

TOCADISCOS Automáticos máquinas de millones para bar. Telf 254815 y 251710.

INVERSION DE CAPITALES Fondos mobiliarios, consultas. Sr. TORRENS Teléfono 213202. (10)

LAMPISTA FONTANERO trabajos, reparaciones urgentes a domicilio. Teléfono 254177 251486 (10)

URGENTE se necesita chofer 1.ª especial para autocar. Informes: Tels. 227194 233933. (12)

TAPICERIA. Cortinajes. Muebles, coches. Rapidez y garantía. San Alonso, 29. Palma. (11)

LE AJUSTAMOS a la moda actual su traje usado. Teléfono 217876. Paseo Generalísimo, 76 1.º SASTRERIA MARQUES (17)

INSTITUTO «BEYER». Sauna, masaje, manicura Por señoritas diplomadas. Calvo Sotelo, núm. 256, 2º (13)

TRABAJOS IMPRENTA urgentes 24 horas (sin recargo), Encuadernaciones. Zavellá, 21. Tel. 227353. (12)

MUEBLES FORMICA a medida, marcos, puertas, persianas, embalajes etc. Carpintería en general. Precios económicos. Carpintería DOMENECH Calle Femenías, 85 (19)

SI ME CONFIA sus trabajos de albañil en general ahorrará tiempo y dinero Pida presupuestos y administración: Teléfonos 230064 234757 (20)

PINTURA Y DECORACION: GALVEZ. Pisos, apartamentos, comercios. Pida presupuesto. Tel. 227011. (11)

TAPICERO trabajos a domicilio, tresillos, fundas, cortinajes. Razón: Tel. 223279. (10)

BARNIZADOS ANGUITA DOLS. Barnizamos puertas y toda clase de trabajos, brillante y mate. Aplicación de Poliester. Calle Manos, 92. Telf. 237311. (21)

LIMPIEZA Oficinas y su conservación confíela al Brillo Balear. Pida presupuesto. Tel. 250057 (13)

CRISTALERAS y ESCAPARATES su limpieza y conservación. El Brillo Balear Telear. Tel. 250057. (12)

MASAJES NEFER. Saunas, baños, masajes por señoritas diplomadas. Calle Elcano, 17. (11)

PROFESIONALES busco todas proporciones comerciales, bar, restaurante, night club. Escribir: 55517 esta Adinistración. (13)

REPRESENTANTE
Se necesita para la venta de artículos de Piel. — A comisión. Indispensable coche propio. Ref. Srta. Bonet. Telf. 223441.

CONGRESO DE VENDEDORES

(Viene de las págs. centrales)
de plástico, que al cerrarse expulsa el aire produciendo el vacío en su interior. Este sencillo instrumento al parecer permite conservar indefinidamente alimentos, conservas, etc. etc., en condiciones óptimas, tanto fuera como dentro de la nevera. Total: una especie de «maravilla» que ahí donde la ven se vende y se venderá más en todo el mundo en cantidades de dólares astronómicas. ¡Qué cosas!

Aparte hablar del «Tupperware» en veinte idiomas, aquí en Palma, los congresistas se proponen pasárselo «bomba». Unos vestidos a la usanza del impecable e inmutable «gentleman» inglés, otros a lo «gitano» español «very temperamental toreador», otros a lo tirolés o a lo italiano de «tarantella» o, en fin, a lo protagonista de un «safari» por el Africa del Sur. ¡Voilá!

Algunas de estas caracterizaciones —digámoslo así— las encontrará el lector en las presentes fotos, de las que estas líneas son solo una somera indicación, pues las imágenes valen por mil palabras. Fue en la tarde de ayer una nota de humor, cosmopolitismo, pintoresquismo de una Mallorca cada día un poco más insólita. Ni que decir tiene que a estos simpáticos congresistas les deseamos toda clase de fructíferas jornadas en la Isla. Y también, lo otro, caramba, que no tiene que ser trabajar.

(Fotos «Terrades»)

FUTBOL EN EDUCACION Y DESCANSO

Trofeo Delegado Provincial de Sindicatos

RESULTADOS DEL DIA 9-2-69
Puente, 2 - Son Rapiña, 6
Juventus, 2 - Sport, 1
Rapid, 2 - Graderío Colowall, 4
Son Gotleu, 1 - El Recreo, 3
Mariá Sportiu, 1 - Puigpuñent, 1
Imaral, 0 - Iberia, 3
Amistad, 1 - Wilson, 0

Clubs	J.	G.	E.	P.	F.	C.	P.
Puigpuñent	18	14	3	1	46	16	31
Juventus	18	13	3	2	45	19	29
Graderío-C.	19	12	3	4	46	24	27
El Recreo	19	8	6	5	46	24	22
Español	18	8	4	6	26	23	20
Rapid	17	7	6	4	31	31	20
Sport	18	7	6	5	43	29	20
Puente	17	8	2	7	40	40	18
Femsa	18	6	5	7	32	37	17
S. Rapiña	18	6	5	7	32	37	17
M. Sportiu	18	7	2	9	28	4	16
Iberia	18	6	4	8	29	37	16
Imaral	19	6	3	10	33	33	15
Son Gotleu	19	5	3	11	30	44	13
Wilson	19	4	1	14	21	66	9
Amistad	19	1	1	17	16	9	3

ENCUENTROS PARA EL DOMINGO 16-2-69

Son Rapiña - Wilson, Campo CIDE, a las 12.
Sport - Puente, Campo Son Gotleu, a las 11,15.
Granderío - Juventus, Campo La Salle, a las 8.
El Recreo - Rapid, Campo Son Olivar, a las 11.
Femsa - Son Gotleu, Campo Collerense, a las 11,30.
Puigpuñent - Español, Campo Puigpuñent, a las 11.
Iberia - Mariá Sportiu, Campo Collerense, a las 9.
Imaral - Amistad.

EL PINTOR ZUÑIGA

(Viene de las págs. centrales)
mándome ingenuista. Aprendo y aprendo y no salgo de ahí. Porque los autodidactas aprendemos con cada pincelada.

—¿De verdad usted no tenía ningún conocimiento de pintura?

—Yo soy valenciano, ¿sabe? Y todo mi conocimiento de pintura se limitaba a algunas reproducciones de Sorolla que había visto en los calendarios de casa. En la vida había entrado en un museo... Calcule que yo descubrí el Prado en mil novecientos sesenta y seis, cuando ya llevaba celebradas cuatro exposiciones.

—¿Por qué dejó el bar?

—Porque comprendí que eso de pintar era lo que más me gustaba. Y cada uno, si puede, ha de dedicarse a la profesión que más le guste.

—¿Ha salido ganando, económicamente?

—Trabajando en un bar de Palma uno se gana bien la vida... No crea que sea rico ahora. Ni siquiera tengo coche. Pero vivo bien, tranquilo y cómodo. Tengo una casa en Génova y cuatro gallinas...

—¿Es usted casado?

—Sí señor. Con una valenciana, como yo.

—¿A qué vino usted a Mallorca?

—Como tantos: en busca de trabajo. Fue en el cincuenta y seis. Y aquí estoy ya arraigado...

—¿Le satisfacen sus cuadros?

—El que más me gusta siempre es el último que hago. Y a medida que pasa el tiempo van gustándome menos. Es lo que ya le dije: cada día se aprende, se mejora la técnica.

—¿Tiene pintores preferidos?

—Los impresionistas franceses... y muchos más. Rousseau me gusta sobre todo.

—¿Hasta dónde quiere llegar?

—Ahora soy pintor. He encontrado mi vida, me desenvuelvo en la calma y tranquilidad. Soy joven y calculo que me quedan por delante muchos años para ir aprendiendo. Es todo lo que pido...

Ingénuo y primitivo como pintor. Muy inteligente como hombre. Este es Zúñiga, el que cambió las copas por la paleta.

M.C.D. 2022

SYMPOSIUM DE PEDIATRIA EN LA RESIDENCIA DE LA S. S. «VIRGEN DE LLUC»

BAJO LA DIRECCION DEL PROFESOR DOCTOR E. JASO ROLDAN, DIRECTOR DE «LA PAZ»

Mañana día 15, por la tarde y pasado día 16, por la mañana, se desarrollará en la Residencia Sanitaria de la Seguridad Social "Virgen de Lluc", de nuestra ciudad, Clínica Infantil que dirige el Dr. Rul-lan, el primer Symposium de Pediatría con el estudio del Distress respiratorio del recién nacido.

Este symposium se celebrará bajo la dirección del Profesor Dr. E. Jaso Roldán, Director de la Clínica Pediátrica "La Paz", de Madrid y el programa de actividades es el siguiente:

Mañana, a las 16,30 horas, dictará el Profesor Jaso sobre "Anatomía Patológica y Patogenia del Diestress Respiratorio del recién nacido". A las 17,30 horas intervendrá el Dr. Julio Monereo con el tema "Distress quirúrgico del R. N." y a las 18.30 lo hará el Dr. Rul-lan con "Sintomatología y tratamiento del Distress médico. Cada una de estas lecciones irán seguidas de discusión libre.

Pasado mañana, día 16, a las 10 horas el Dr. F. Collado expondrá "Diagnóstico Diferencial de las Aminoacidotaías" y a las once horas el Dr. C. Vázquez sobre "Diagnóstico diferencial del síndrome de mala absorción". Igualmente estas intervenciones irán seguidas de discusión libre.

PARA SU PELO

EL INSTITUTO MEDICO CAPILAR DAMPELLI (bajo control médico) informa que sus dependencias de PALMA están ininterrumpidamente abiertas al público en general, desde las 11 de la mañana a las 20'30 de la noche. Sábados de 10 mañana a 10'30 noche.

SIN COMPROMISO ALGUNO le someteremos a un minucioso examen de su cuero cabelludo, indicándole si nuestro método será eficaz en su caso. En nuestro centro usted hallará, al fin la seguridad de resolver sus problemas capilares, ahora que está usted a tiempo, ¡visítenos! Sabemos que podemos prestarle un servicio altamente satisfactorio; esta es la razón por la cual deseamos ayudarle y aconsejarle debidamente sobre su problema.

Nuestros productos y aparatos científicos, están destinados a combatir la pérdida de su cabello, grasa, caspa, y activarle el riego sanguíneo en el cuero cabelludo.

PASEO MALLORCA, 31 - 8 - 1ª (Edificio Palacio de la Prensa) También para los señores que residan fuera de Palma.

DIRECTOR: D. L. GRUPELLI

CLUB MILITAR «ES FORTI»

Con motivo de las próximas Fiestas de Carnaval, este Club organizará los siguientes estejos:

DIA 15.— Sábado de Carnaval, baile de disfraces o en su defecto etiqueta.

Amenizarán la velada los famosos conjuntos

«PANKIS» y «POPS»

Los señores Socios que vayan acompañados de personas no Socios, deberán adquirir para éstos, en la entrada, el correspondiente ticket.

DIA 16.— Domingo de Carnaval, a las 11 horas Fiesta Infantil, con programa apropiado y obsequio a los niños. Habrá sorteo de regalos y podrán asistir a la misma los niños con disfraz a voluntad.

Los señores Socios que deseen reservar mesa para la cena del sábado, pueden hacerlo hasta el día anterior, a las 21 horas, en la Conserjería de este Club.

PARA VD. QUE NO FUE DE «PICOS PARDOS» Y PARA VD. QUE FUE... Y LE GUSTARIA REPETIR

100 MINUTOS DE RISA SANA CON MUCHO «PICANTE»...

100 MINUTOS DE EQUIVOCOS POCO DECENTES...

DIAS - BUENOS DIAS - BUENOS

COMO NIÑOS

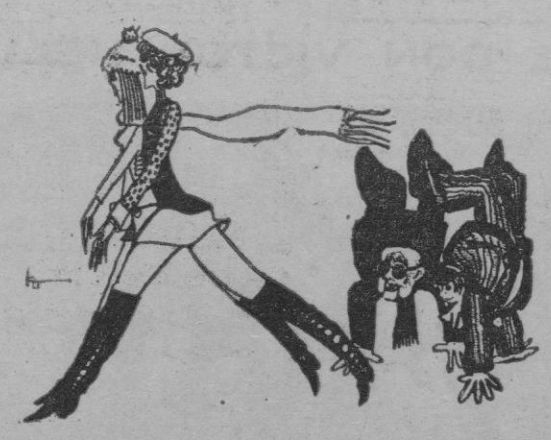

—Los años nos hacen comportarnos como niños de cuatro años, don José...

(De "Arriba")

MANDOLINA.- «"DELIRIUM TREMENS" DE LA MUSICA.»

(A. GUASTI)

PEQUEÑAS EMPRESAS

En España hay un elevado número de empresas medianas y pequeñas. Si consideramos pequeña empresa aquella que no llega a tener cincuenta obreros en su plantilla, en nuestro país el 95 por 100 de las empresas son pequeñas y medianas. El 5 por 100 de la población laboral española depende de estas empresas. Se dijo en televisión, segunda cadena, espacio «Cuestión urgente», en que hablaron don Andrés Rivera, presidente de la Cámara de Comercio e Industria de Barcelona; don José María de Segarra, don Javier Palón y don Vicente Oller.

LAS COINCIDENCIAS

Al pequeño Richard Wabb, dedieciséis meses de High Wycombe (Inglaterra), sus padres le llaman «Coincidencia», y es que Richard nació el 2 del 2 a las 2 y dos minutos.

El cumpleaños de su padre es el 10 del 10 y su madre escogió para venir al mundo un 8 del 8.

Cuando la pareja decidió casarse, la fecha se fijó para el 6 del 6 de 1964

Poco más tarde, cuando soñaban con su casa la encontraron en el número de una calle y se instalaron en ella un 5 del 5.

El bautismo de Richard tuvo lugar un 5 del 5, porque la parroquia no tenía otra fecha disponible.

(De «Arriba»)

LAS COMPLICACIONES DE LA SRA. ROBERTS

La señora Roberts, madre dos doce hijos, recibió ayer la sorpresa de su vida. Casada tres veces, se desmayó cuando el juez Faulks, anunció en la sala londinense de divorcio que aún estaba casada con su primer marido, al que no ve hace cuarenta y ocho años.

La señora Roberts había solicitado el divorcio de su actual esposo y vistos los datos presentados continúa casada con William Watterson, con quien contrajo matrimonio en 1919.

El juez manifestó su simpatía por esta mujer, cuya vida ha estado llena de vicisitudes y lamentó haber tenido que poner una más en la lista con su descubrimiento.

(De las agencias)

LOS EMPLEADOS

El periódico del partido comunista «Pravda», ha anunciado que las autoridades rusas están estudiando la fórmula para eliminar del engranaje económico del país a los «empleados holgazanes».

Llama así el diario a aquellos «que tienen el mismo aspecto que los demás empleados, su misma categoría, vacaciones pagadas, tal vez diversiones gratis, y que dos veces al mes hacen cola para cobrar, pero no hay nada que verdaderamente se les deba pagar». El periódico añade: «Cuando llegan al trabajo ni tienen prisa ninguna en empezarlo, sino que cuentan la última historia que han oído, hacen crucigramas, llamadas telefónicas particulares, salen a cortarse el pelo y otras cosas por el estilo».

(De «La Vanguardia»)

AMIGOS

Está a punto de constituirse en Navarra la Asociación de Amigos de la Naturaleza. Defenderá las especies vegetales y animales características de aquella tierra.

EL PROFESOR Y LA RULETA

El profesor Richard Jarecki, quien se hizo conocido por ganar más de 700 millones de liras en varios viajes al Casino, en San Remo, regresó ayer a sus clases de medicina en la Universidad de Heidelberg. Pero anuncia que estará de nuevo en San Remo el próximo fin de semana, una vez que hayan sido sustituídas las mesas.

Las autoridades de San Remo le habían retirado el carnet de entrada al Casino el pasado sábado, al considerarlo jugador profesional, pues el día anterior había ganado en la ruleta 50 millones, aprovechando quizás algún defecto en las mesas.

Antes de partir, las autoridades le restituyeron su carnet y lo han invitado a que regrese una vez hayan instalado nuevas mesas en los salones del Casino.

(De «La Prensa»)

PENSAMIENTO.- "LA SAL DEL PENSAMIENTO ES LA CONTRADICCION.

(GREARD)

LOS BRUJOS QUIEREN UNA VEJEZ TRANQUILA

PIENSO que la más insólita de las manifestaciones, en este mundo de gente que protesta, es la que ha presenciado la hermosa ciudad de Roma. En representación de cerca de diez mil brujos, echadores de cartas, magos y adivinos de todo lo adivinable, la manifestación se ha hecho sentir por las calles romanas y, al fin, se han concentrado ante el Senado.

¿Qué pedían los brujos de Roma? Puestos a pedir, como suele ocurrir siempre, pedían muchas cosas, y, entre ellas, que se limitara el «intrusismo» en su profesión, que se les diera carta de trabajo, el derecho a la huelga, la concesión de seguros, y, naturalmente, que se pensara en su vejez, que se les asegurara una vejez tranquila y con «sobre» todos los meses...

¿Es mucho pedir? Uno piensa que no. Se pueden hacer chistes fáciles con esos adivinos del porvenir que, por si acaso, quieren asegurarse el suyo a base de la maquinaria administrativa, con todos los sellos y todas las seguridades. ¿De qué les sirve conocer los rumbos de las estrellas, recorrer las sinuosas líneas de la palma de la mano y estar en contacto directo con todo lo que vaya a ocurrir, lo bueno y lo malo? Por lo visto, de nada les sirve y poco se fían ellos de lo porvenir, o tal vez lo ven un poco negro, para necesitar ponerse a cubierto.

Pese a lo que tiene de brujística la ciencia de nuestros días —no olvidemos «El retorno de los brujos», de Powells—, esos brujos romanos que lo esperan todo del sindicalismo y de la burocracia, resultan bastante inesperados. No me puedo poner en brujo, para lo que siempre me faltó talento, pero si me pongo en cliente, ¿no perderá misterio y recoveco esa dedicación si, de repente, la ampara la ley, los puntos y el seguro de vejez?

Una «profesión» como la de brujo, ¿no ha de ser increíble para ser verdadera? ¿Cómo van a ponerse honorarios a los brujos? Y, por otra parte, ¿cómo creer que un viejo brujo haya perdido facultades y ya no pueda provocar un amor apasionado o un odio africano? En las tribus, al mago o hechicero no sólo se le elegía por brujo sino también por viejo. Más aún, en todas las sociedades primitivas, los viejos siempre tenían algo brujístico en su manera de estar y comportarse ante las nuevas generaciones. El brujo no se hacía, lo hacían la necesidad y los años...

Uno sospecha que esos magos romanos son unos insensatos, unos desgraciados acorralados por el hambre o la desesperación. Si sus peticiones son atendidas, esto será el final. Si esa tropa consigue poner en orden sus papeles y les obligan a recetar aspirinas para las neuralgias, ¿quién va a creer que esas neuralgias sean producidas por alguien que no nos puede ver ni en pintura?

Esto es el final. Con los brujos romanos, puestos en orden y con retiro obligatorio a los sesenta y cinco años, puede cerrarse de una manera muy mediocre, uno de los capítulos más locos, increíbles y disparatados de la historia del hombre que, a la hora de creer, no se andaba por las ramas y creía en todo, pero sobre todo en lo increíble.

Juan Bonet

M.C.D. 2022

EMOCIONANTE EPILOGO DE «LA CAMPAÑA DEL LADRILLO» EN LAS ESCUELAS NACIONALES

EN LOS SALONES DEL GOBIERNO CIVIL TUVO LUGAR LA ENTREGA SIMBOLICA DE LAS CANTIDADES RECAUDADAS

SENTIDISIMO PARLAMENTO DE DON VICTOR HELLIN

En la mañana de ayer congregáronse en los salones del Gobierno Civil numerosos Maestros de esta capital para hacer entrega al Excmo. Sr. Gobernador Civil y Jefe Provincial del Movimiento, de las cantidades recaudadas entre los alumnos de las Escuelas Nacionales de la capital, acompañados del Inspector Jefe de Enseñanza Primaria don Miguel Suñer, del Inspector don Francisco Bisquerra, del Jefe Provincial del S.E.M. don Antonio Ramis, del Jefe Provincial de Juventudes don Juan Sastre y de los Directores de los Colegios Nacionales.

El Inspector Jefe don Miguel Suñer en precisas palabras dijo al señor Gobernador que tenía la satisfacción de presentarle al Magisterio, una representación del Magisterio meritísimo de esta provincia que acusa según las estadísticas, uno de los índices menores de analfabetismo debido a su esfuerzo. Se extendió en consideraciones sobre el éxito de la campaña efectuada y dijo que ésta pudiera tener un valor más o menos grande, pero inmenso por su significado.

Don Víctor Hellín en emocionantes palabras dijo que agradecía de todo corazón las entregas efectuadas y que tenía una gran satisfacción de ponerse en contacto con el Magisterio y dijo que la de la vivienda era una de las necesidades primordiales en esta ciudad, aunque hay otras que también enumeró. Sintióse muy satisfecho de las cantidades recaudadas con este motivo, aunque este año fue una cosa improvisada poco después de haberme posesionado de este Gobierno Civil y dijo que la campaña continuará hasta principios del verano próximo. La vivienda es lo primordial, mas hay que atender también en muchos casos a donativos de ropa, alimentos, a canastillas para recién nacidos etc. Indicó que había recibido una importante cantidad con estos fines del Sr. Obispo.

El próximo año ya con la experiencia adquirida no dudo que superaremos lo recaudado en éste —añadió— y sea nuestro ideal el que podemos dar al que no tiene lo que es justo se le dé. Repitió su agradecimiento por el contacto tenido con los Maestros y los momentos vividos, y que una ocasión le ha deparado el poder demostrar su agradecimiento a los niños y niñas de Palma de nuestras escuelas, al conseguir que el domingo próximo el espacio de T.V.E. "Fiesta Infantil" se ruede en Palma y así nuestros queridísimos escolares podrán ser actores y verse a sí mismos en la T.V.E.

Recordad, dijo, que cuando pasemos por delante de una de las viviendas que construyamos para los necesitados, podreis decir "yo contribuí a poner un ladrillo o un marés —como decís vosotros— a esta casa".

Seguidamente varios de los niños y niñas de colegios que más se distinguieron en dicha recaudación, entregaron al Sr. Gobernador un ladrillo simbólico de la cuestación efectuada.

A la salida se impresionaron varias fotos en la escalera del edificio y nuestra dignísima primera autoridad civil, quiso estrechar la mano de cada uno de los maestros asistentes.

HA MUERTO MANOLO PUJOL

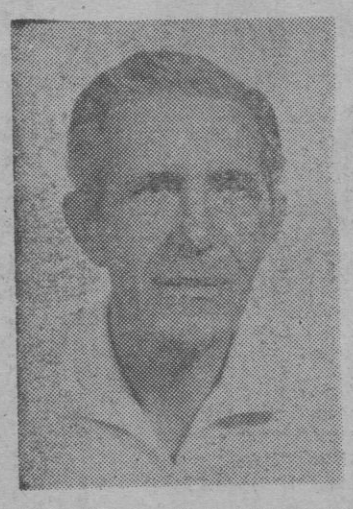

Con sincero dolor nos enteramos del fallecimiento del pintor mallorquín Manuel Pujol ocurrido días pasados en Santa Cruz de Tenerife, donde, en compañía de su esposa, residía temporalmente.

Víctima de cruel enfermedad, Manolo Pujol baja al sepulcro a la edad de sesenta años cuando todavía podía esperarse mucho de su actividad, vocación y entusiasmo por la pintura, a la que en los últimos tiempos cultivaba con entera dedicación. Sus últimas exposiciones en Palma y Barcelona de paisajes y naturalezas muertas revelaban una evolución hacia metas muy ambiciosas y ya muy próximas a sus posibilidades. Pujol tenía una gran sensibilidad artística y un innato buen gusto. Alternó con acierto el cultivo de la pintura con el de la xilografía, en la que llegó a alcanzar resultados muy estimables. Fue algo así como el pionero de esta nueva etapa del grabado de tanta solera en la isla.

Su actividad artística se proyectó también hacia un asnecto social muy estimable. Era directivo de la ANSUHA y vocal de la Junta Directiva del Círculo de Bellas Artes, desde donde desarrolló una labor muy estimable. Sus obras figuran en numerosas colecciones de España y del extranjero.

Manuel Pujol era simpático y muy sociable. Amigo de sus amigos, estamos seguros de que su muerte será muy sentida por todos cuantos le tratamos. Descanse en paz.

A su esposa, doña Elisabeth Indelberg y a su familia toda les ofrecemos el testimonio de nuestro sincero pésame.

ESCUELA DE COMERCIO

CURSO SOBRE «INTRODUCCION A LA MATEMATICA MODERNA»

Como continuación del curso sobre «Introducción a la Matemática Moderna, hoy día 14, a las 19,30, y en el salón de la Escuela de Comercio, el Catedrático y Vice-Director de la misma, don Alejandro Onsalo Orfila, disertará sobre el tema «Operaciones con conjuntos. Aplicaciones», abriéndose el coloquio a continuación.

El acto será público, rogando la Dirección del Centro que se den por invitados todas las personas interesadas en el tema.

SINDICATO PROVINCIAL DE ENSEÑANZA DE BALEARES

MAÑANA LLEGA IGLESIAS SELGAS

Mañana sábado día 15, en el avión procedente de Madrid de la mañana, llegará a Palma el Presidente del Sindicato Nacional y Procurador en Cortes, don Carlos Iglesias Selgas, al objeto de tomar parte en las deliberaciones de la Ponencia "Enseñanza", del IV Consejo Económico Sindical Provincial y conocer los problemas que atraviesan los Centros de la Enseñanza Privada.

EXCMA. DIPUTACION PROVINCIAL DE BALEARES

Hasta las doce horas del día veinte de los corrientes, se admitirán en el Negociado de Gobernación de esta Diputación provincial, proposiciones para optar a la subasta de las obras de reparación a ejecutar en el camino vecinal núm. 603 denominado "De San José al Caserío del Vedrá" por un presupuesto de 551.879,20 ptas., debiéndose constituir una fianza provisional de 11.038 ptas.

Las proposiciones deberán reintegrarse en papel timbrado común de 6 ptas, sello provincial de 55 ptas. y otro de la Mutualidad Nacional de Previsión de Funcionarios de Administración local de 25 ptas.

Las demás condiciones aparecen insertas en el Boletín Oficial de la provincia núm. 15.951 de fecha 18 de enero pasado.

Palma, 11 de febrero de 1969.—El Presidente, R. Villalonga.

ORGANIZACION SINDICAL DE BALEARES

JUNTA ECONOMICO ADMINISTRATIVA PROVINCIAL

LICITACION POR GESTION

DIRECTA PARA EL SUMINISTRO DE MATERIAL DE OFICINA Y VESTUARIO PARA EL PERSONAL SUBALTERNO

Por el presente se convoca LICITACION POR GESTION DIRECTA, para la adquisición de material de oficina e impresos con destino a la Organización Sindical de Baleares, y vestuario para su personal subalterno.

La relación de los efectos cuya adquisición se interesa y muestras de los mismos se hallan de manifiesto en la Secretaría Provincial de la Organización Sindical, todos los días laborables durante las horas hábiles de oficina.

El plazo de admisión de ofertas finalizará el día 28 del corriente mes de febrero.

El importe del presente anuncio correrá a cargo de las Casas adjudicatarias.

Palma de Mallorca, a 12 de febrero de 1969.

El Presidente de la Junta Económico Administrativa Provincial.

Firmado: Antonio Garau Gelabert

Puerto

EL «CALA DEYA», «FAMOSO» EN BARCELONA

Otra vez, importante número de entradas

SIGUE LA PAUSA TRASATLANTICA

Hoy hemos de volver a lo que ya decíamos en nuestra última crónica: el movimiento del día tuvo ayer su importancia, ya que fueron trece los buques entrados desde distintos puertos, pero todos españoles.

Amén de toda esa serie de cargueros que llegaron con sus acostumbrados lotes de carga general, llegó también ayer el alemán "Lothar", que desde Argel vino en lastre para tomar en Palma unas partidas diversas. Almendra, entre otras cosas.

Por lo demás, repetimos, un buen número de entradas, pero de poca importancia las mercancías desembarcadas.

ENTRADAS

Los buques llegados fueron los siguientes: "Ciudad de Compostela", entrado con pasaje y carga general. "Ciudad de Granada", desde Valencia con pasaje y carga general. "Tio Pepe", desde el Puerto de Santa María con licores y general. "Berta Costa", desde Barcelona con carga general. "Cala Engousaba", llegado desde San Carlos con carga general. "Lothar", alemán, desde Argelia en lastre para tomar carga en Palma. "Sonton", desde Valencia con carga general. "Villa de Andraitx", desde Motril con carga general. "Virgen de Llull", desde Alicante con carga general. "Cala Deyá", desde Barcelona con automóviles y carga general. "Perla del Río", procedente de Burriana con yeso y carga general. "San Bernardo", desde San Carlos con carga general. "Gijón", entrado con carga general desde Tarragona.

POCOS ESPERADOS

Pese a que en los dos últimos días se haya registrado, como ya hemos dicho, un considerable aumento en el número de buques entrados, hasta ayer pocos son los que tenían prevista su visita a nuestro puerto. Prácticamente, y descontando los que ya en días pasados hemos hablado, todo lo previsto se reduce a los cargueros que nos visitan con regularidad y que, por ser harto conocidos, no vamos a mencionar.

En lo de paso de trasatlánticos, ya decíamos que el búlgaro "Varna" nos tiene que visitar otra vez antes de finalizar el presente mes. Por lo demás, continúa la pausa trasatlántica.

TVE, EN EL NAUTICO

Desde hace unos días, los equipos de Televisión Española que se han desplazado a nuestra isla para grabar un programa de la serie "Con acento", están filmando, o intentando, diríamos mejor, filmar una serie de secuencias. El tiempo, que en tantas y tantas ocasiones ha sido nuestro mejor aliado, nuestro mejor propagandista, se está mostrando bastante desconsideradamente con los chicos de Televisión, que se han visto, en más de una ocasión, obligados a retrasar o suspender la filmación. Ayer ya lució, con algo más de intensidad, el sol. Momentos que aprovecharon para tomar una serie de distintos planos desde el Club Náutico, en donde, los yates allí anclados, con el Paseo Marítimo y el Castillo de Bellver, sirven de fondo para la filmación.

"CALA DEYA", NOTICIA

Hace un par de días, nuestro querido colega de Barcelona, "Solidaridad Nacional", dedicaba, desde su sección marítima, una gran parte de su espacio a un buque mallorquín. Concretamente al "Cala Deyá", de la Naviera Mallorquina.

Decía el entrañable colega barcelonés que el citado buque había comenzado a prestar servicios entre Palma-Barcelona-Palma. Decía también que el buque "el más pequeño del Mediterráneo en su clase, está construído de acuerdo con las más modernas técnicas".

"Por ejemplo —sigue "Solidaridad Nacional"—, carece de chimenea, al estar ésta acoplada y ser en realidad el palo de popa. La bodega es como un garaje bien acondicionado y con rampas hidráulicas".

En fin, que un buque con matrícula mallorquina, ha sido noticia desde que inició la travesía desde Barcelona a Palma, en la Ciudad Condal.

ESTADO DEL MAR

La previsión del estado del mar valedera para el día de hoy en el archipiélago balear, es: Fuerte marejada.

J. J.

PENSIONES

El Real Consulado de Suecia en Palma, pide por favor, que la Pensión que desde el domingo último, por la tarde, tiene en una de sus habitaciones el equipaje del súbdito sueco Don EWE ERIKSSON, además de su pasaporte, avise cuanto antes a este Consulado. Dicha pensión tiene en su comedor una estatua clásica de tamaño natural.

trabajan como tres y comen como uno

(son tractores Barreiros)

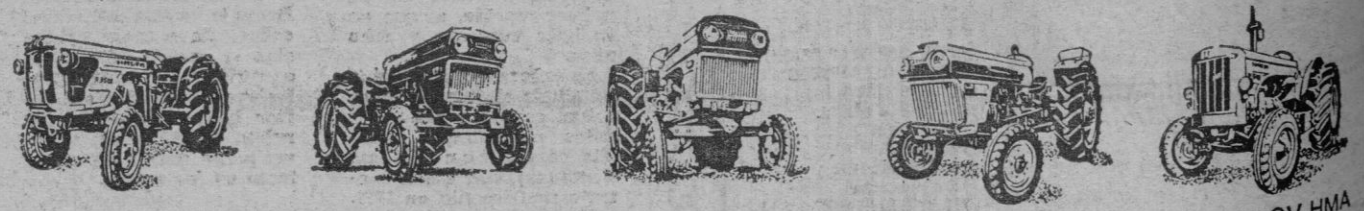

R-350 - 36 CV HMA | 4000 - 40 CV HMA | R-500 B - 52 CV HMA | 5500 - 67 CV HMA | R-545 - 77 CV HMA

¡compruébelo gratis!

SOLICITE UNA DEMOSTRACION GRATIS AHORA MISMO, EN

MOSA

SUCURSAL Y BASE DE SERVICIO

Ctra. de Inca, Km. 2 - Teléfonos 226543-44

PALMA DE MALLORCA

DISTRIBUIDOR DE BARREIROS

M.C.D. 2022