Baleares

El diario de más circulación en el Archipiélago

DEPOSITO LEGAL P. M. 5 — 1958 | *Palma de Mallorca, viernes, 6 de enero de 1967* | AÑO XXIX :-: N.º 8.285 PRECIO: 2'— PTAS.

EDITADO POR «PRENSA Y RADIO DEL MOVIMIENTO» Avenida Generalísimo, 142 — MADRID | DIRECTOR F. JAVIER JIMENEZ GONZALEZ | REDACCION, ADMINISTRACION Y TALLERES Paseo Mallorca, 29 — PALMA

COMANDOS CUBANOS

CAYO HUESO (Florida). — Un haitiano, con el busto del líder cubano José Martí, figuraba entre el centenar de guerrilleros de «comandos» iberoamericanos que han sido detenidos por las autoridades en Marathon, cerca de Cayo Hueso. Uno de ellos declaró que el grupo proyectaba invadir Haiti.

un pie para esta FOTO

PALMERA SOBRE PALMERA

Sobre un muelle y un Paseo de Sagrera intencionadamente oscurecido, avanzaba, encendida, mayestática, con estrépito de músicas y cohetes, la Nave que conducía a los Reyes Magos. Una multitud increíble, ilusionada, venturosa, aguardaba. Los niños —¡cuántos niños, Señor!— cabalgaban a hombros de sus padres para ver mejor.

A medida que nos hacemos viejos descubrimos más anchas parcelas de belleza, mayor humanidad, más ternura, en esta noche mallorquina de Reyes, con el mar como camino para seguir a una Estrella. Parece como si las gentes que se apretujan, se transfiguraran no ya ante el espectáculo de la cabalgata que allí se organiza, sino ante la influencia de la noche misma, distinta y tierna. Uno piensa en un mundo ideal —¿imposible?— de gentes que se amaran, que sonrieran, que auparan a los niños y que se emocionaran sin disimulo. Uno piensa en un mundo sin otra ambición que hacer felices a unos pequeños. Un mundo sin guerras, ni odios, ni zancadillas. Un mundo como el de la noche de Reyes, con zapatos dispuestos junto al balcón, con nervios, con prisas por que amanezca, con gozo anticipado...

Anoche en Sagrera, sobre la rígida alineación de sus palmeras otras palmeras de luces se desmayaban en el cielo, en lluvia multicolor. Palmera sobre palmera. Era la luz que desde arriba iluminaba un mundo mejor, un insólito mundo de fe, de caricia, de ingenuidad deliciosamente hermosa... — F. J. J

(Foto «Juanet»)

La heroína Franca Viola

Esta es Franca Viola, la joven siciliana que no quiso casarse con su raptor. Pasará a la historia de Italia como un símbolo nacional del triunfo de la justicia sobre la «Mafia». Su raptor y seductor ha sido condenado a once años de cárcel.

LIMPIEZA SECO ALFOMBRAS

Tapicerías sin destapizar. - Sofás. - Butacas. - Sillas. Guardamos sus alfombras. ◆ BENMA - Teléf. 250057.

EN ESTE NUMERO

RESPONSABILIDAD SOCIAL

LA EPIFANIA DEL SEÑOR

AUTO DE LOS REYES MAGOS

CATOLICOS Y MARXISTAS, EN DIALOGO

LA OBRA DE JOSE LUIS DE ARRESE

CULMINO LA «OPERACION SONRISA»

INTENSO TERREMOTO EN MONGOLIA

LE TOCO LA LOTERIA CUANDO IBA A INGRESAR EN UN ASILO

Así murió Mohamed Khider

A la izquierda, el cabecilla de la oposición argelina, Mohamed Khider, muerto a tiros en Madrid. En el centro, el lugar, marcado con una flecha, en que se derrumbo, mortalmente herido. A la derecha, la pistola y los guantes del homicida que fueron abandonados cerca del lugar del crimen.

M.C.D. 2022

Opiniones

—Dicen que esta generación loca es el resultado de nuestras guerras:
—Que diferencia con nuestra generación, tan sensata...!

NO PIENSO, LUEGO NO EXISTO

La verdad es que uno, a veces, prefiere quedarse a solas con sus pensamientos que compartir los de los demás. No es por vanidad propia de creer que uno piensa mejor que los demás, sino por convencimiento de que la mayoría de los otros piensan rematadamente mal.

Tal vez resultara mejor decirlo de otra manera. En general a la gente le ha dado por desinteresarse de muchas cosas que obligan a tener que pensarlas, prefiriendo la acción al pensamiento, que según la sintomatología actual, acusada por los resultados, es mucho más productiva.

En las peñas que quedan todavía en la ciudad, que antes eran un disparadero de opiniones sobre casos y cosas, a manera de evasión de la jornada trabajada, ya no se habla absolutamente de nada que valga la pena. Ni siquiera de fútbol, que aunque constituía un aburrimiento sempiterno durante los meses que dura la Liga, era una manera de matar el tiempo, como ocurre en el Japón y en China con los fumaderos de opio.

Tampoco, en los meses del verano, se habla de toros, fuera de las peñas castizas, de las que van quedando menos a cada año que pasa. De política hablemos —queremos decir que no habla nadie de ella, fuera de ese tiempo pasado del Referéndum, en el que se caldeó el ambiente y la ciudadanía formó colas impresionantes en los Colegios Electorales para significarse en favor del Caudillo y de la Ley Orgánica que como promesa de continuidad en nuestra Paz lograda nos ofrecía. De Arte en general y de Literatura en particular, nada de nada en el bisbiseo de las peñas de café.

Total, qeu la facultad de pensar de los tertulianos de café se queda en casa. A la «sesión vermut» o a la velada de última hora los clientes van a «tirarle de la oreja a Jorge», pero menos, porque se trata de juegos de entretenimiento, tales como el dominó, en donde hay mesas de mármol, o al parchís o la brisca o el ramiro, aunque las haya. Excepcionalmente, alguien, que se ha traido consigo su facultad de pensar, se aisla en un rincón y hace crucigramas.

Ni siquiera ese libro, que ha pretendido ser como una piedra en el lago de nuestra calma clasista, o si se quiere, racista, que acaba de dar a la estampa don Miguel Forteza, ampliando el número de los «xuetes», tampoco ha despertado de su letargo a los tertulianos de café, estimulándoles a pensar en algo realmente interesante.

Parece que nuestra mesocracia, mayormente, —todos los negros tomamos café— está de vuelta de todo y no se interesa absolutamente para nada más que no sea ganar el pan y comprarse un «Seat» con el sudor de su frente y echar de vez en cuando una canita al aire.

Y esto es lamentable. Por que a nuestro pueblo, aunque muchos de los que lo forman se pueden tomar el lujo de abanicarse con billetes verdes, les quedan todavía indispensables cosas que conocer y saber.

ENTUSIASMO, PROYECCION Y ESPERANZA EN LA OBRA DE JOSE LUIS DE ARRESE

POR ADOLFO MUÑOZ - ALONSO

Temen los editores de la obra de José Luis de Arrese que las palabras, habladas o escritas del autor, medidas con ojos de actualidad, puedan parecer anacrónicas en el entusiasmo, en la esperanza y en la proyección. Confían, eso sí, en la permanencia más dilatada, si se atiende a la doctrina de filosofía política que atesoran. No comparto esos temores; y hasta me atrevo a suponer que el editor se ha visto amablemente forzado por José Luis de Arrese a emitir ese dictamen, vistiéndose de una humildad, desusada en nuestro tiempo. Leídas con amor, con amistad y con rigor las 1487 páginas del primer tomo aparecido, quedó autorizado, para modificar el diagnóstico. Sin menoscabo de una honda filosofía política, que resiste a los azotes y al vaivén de la cronología, sigue palpitante el entusiasmo, confiada la esperanza y esperanzadora la proyección. Me atrevo a más. Los españoles haremos bien en seguir urgiendo, al cabo de treinta años de política, que esa palpitación, esa esperanza y esa proyección no se entibien.

Antes de nada doctrina. Pero doctrina con la verdad cristiana como timón y como estrella, no como ancla o amarra. Los estudios doctrinales de José Luis de Arrese, están inspirados en el mensaje evangélico del Cristianismo, alzando su verdad como bandera. No es fácil desplegar esa bandera y mantenerla enhiesta, mientras el mundo se siente asediado a derechas y a izquierdas. Una peculiaridad de José Luis de Arrese reside en no servirse de fórmulas fáciles o de clamores demagógicos, para vencer o sugestionar. Rechaza por principio el valimiento de los hombres sagrados, para que un posible descuido o una interpretación menos aceptable no manche jamás la doctrina revelada. Ha sido fiel al propósito falangista de las horas fundacionales, de no mezclar lo divino con lo humano en la matraz de la política, evitando cuidadosamente las misturas a las que son tan dados los partidarios de la Democracia con el apellido de cristiana.

Si se estudian detenidamente las tres obras fundamentales de carácter expositivo, se advierte que el autor está en posesión de la letra y del espíritu del Cristianismo, organizando un ejército de razones y de sugerimientos, con capacidad de victoria dialéctica sobre el capitalismo y el comunismo. Pocos escritores políticos han descubierto con tan sincera voluntad y con tan ponderados argumentos como José Luis de Arrese la peligrosidad anticristiana del capitalismo. Y pocos como él han sido los que han columbrado en el capitalismo como doctrina y como sistema la fuerza socioeconómica de que se vale el comunismo para justificar su revolución subversiva. Se me ocurre que la relectura de estos textos sigue siendo de una actualidad asombrosa, como lección y como catarsis.

En las páginas en que se recogen escritos y discursos ocasionales o de coyuntura, pocas son las frases agusanadas por la fugacidad de la hora en que se dictaron. Parece como si más que a los oyentes del momento, estuvieran dirigidas a lo que de permanente hay en la naturaleza humana. Quizás el prodigio literario se deba a esa insobornable elegancia espiritual del autor, que acierta a traspasar la corteza de las situaciones eventuales, penetrando en el corazón de la realidad y de las aspiraciones personales, sociales, religiosas o políticas. Elegancia que no es una gracia de la pluma, que con la pluma muere, sino una manera de pensar y de ser que se transparenta en el obrar y en el decir.

La profesión de arquitecto, la ha ejercido José Luis de Arrese, para ordenar su vida, siendo su obra un resplandor literario y político de su estatura espiritual. Así se explica la mesurada y armoniosa disposición de los elementos políticos y sociales que maneja, que bien trabados y sólidamente asentados, mantienen abiertos ventanales amplísimos por los que penetra la luz para un diálogo con las palabras que moran en el recinto.

No exagero. En la doctrina de José Luis de Arrese, alienta una forma de expresión con relieves bíblicos, estallando a veces en santa ira, como los profetas a los hipócritas, para retornar enseguida a la paz del discurso y a la melancolía de una existencia en la que no se apaga el rescoldo, por desilusionante que puedan resultar algunas experiencias, debidas a los tahures de la política.

Otra dimensión de la obra de Arrese, que no es posible ni deseable callar, se aprecia en la fidelidad razonada, emotiva y permanente a Francisco Franco. Quienes han servido al Caudillo en cargos de responsabilidad saben bien sabido, el grado de independencia y de gracia que consiente a sus colaboradores. Con márgenes tan amplios que algunos los han recorrido cediendo a la tentación de deslealtad. José Luis de arrese, no ha desmentido nunca —y en estos párrafos aparece el testimonio— la fidelidad de pensamiento y de obra, en el silencio o en la explosión popular de sus discursos y de sus actividades.

Treinta años de política, representa un buen ejemplo de cómo un hombre, sin entibiar el fervor original y creador de su personalidad, puede servir fielmente a un Régimen y a un Caudillo, sin que el halago o la adulación enturbien la conciencia, pero sin tolerarse a sí mismo que la deslealtad o la desgana le rebajen ante Dios o ante sus conciudadanos.

Como alguien tenía que decir estas cosas, he querido adelantarme, a sabiendas de que el proclamarlas puede significar en la mente de algunos desmemoriados —o demasiado cautos y precavidos de futuro una ingenuidad política.

(PYRESA)

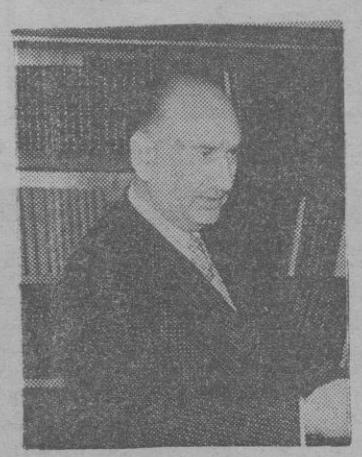

J. LUIS DE ARRESE

AGENDA 1967
ECONOMICA, PRACTICA
EDITADO POR LA SECCION FEMENINA DE F. E. T. Y DE LAS J. O. N. S.

PRECIO 65 Pts. Venta en DELEGACION LOCAL de S. F. C/. SAN FELIO, 12, 2.° POR LAS MAÑANAS, de 10 a 13 h

RESPONSABILIDAD SOCIAL

El nuevo sistema de la Seguridad Social española, vigente desde el primer día del año recién nacido, determina unas prestaciones más justas y mejores para el trabajador y una conciencia común más precisa y extendida a la propia sociedad que integramos todos los españoles: La Seguridad Social, puesta en camino afanoso cuando los rescoldos de la Cruzada aún estaban calientes, ha culminado su quehacer positivo ahora, cuando, tras una serie de opiniones dispares —ahí tenemos un ejemplo más de la concurrencia de criterios en el tablero público nacional— e incluso contradictorias —otro ejemplo, pero éste de lo que aún tenemos que superar—, ha dado paso a un «status» que introduce incuestionables ventajas para el trabajador, que es quien, en función de la exigible solidaridad, debe guiar cuantas orientaciones nuevas puedan aportarse sucesivamente a la sistemática vertebral de este importante capítulo de la vida del país.

Maternidad, enfermedad profesional, vejez, defunción, viudedad, orfandad, protección familiar, desempleo, medicinas, son los hitos más destacados en la nueva configuración atribuída a nuestra Seguridad Social, que se abre, por ende, generosamente, a los trabajadores del campo y a los del mar, lo que garantiza el que, en un futuro muy próximo, abrace, ya para siempre, a la totalidad de quienes, sobre nuestra geografía, viven de su trabajo cotidiano sin otros ingresos que los de carácter profesional. Era de estricta justicia que el hombre que, por cualquier circunstancia, pierde su salario, fuese respaldado por la comunidad, y esto es lo que se hace ahora de una manera firme y decidida, al tiempo que se incrementa la protección familiar en todas sus facetas y se suprimen el petitorio y el catálogo de especialidades farmacéuticas, de forma que cualquier medicamento pueda ser utilizado en la curación de los trabajadores españoles, que se incorporan, además, con un mínimo económico, a su adquisición: pero no se pretende en absoluto lograr así un beneficio, ya que las cantidades derivadas de ese 10 ó 12 por ciento que abonará el obrero, de acuerdo con sus propias propuestas, y como señaló el Ministro de Trabajo, Jesús Romeo, ante las pantallas de Televisión Española, «se ingresará en un fondo que los empresarios y los trabajadores administrarán en la Caja de Compensación del Mutualismo Laboral, para que revierta íntegramente a sus compañeros».

El presupuesto anual de la Seguridad Social, que se cifra en unos 100.000 millones de pesetas —la cantidad más importante del gasto nacional tras los presupuestos generales del Estado—, «lo administrarán desde ahora —son también palabras de Jesús Romeo— los propios interesados, empresarios y trabajadores, elegidos sindicalmente, a través de sus Juntas Rectoras en las Mutualidades Laborales y del Consejo de Administración en el Instituto Nacional de Previsión». Para completar el sistema abierto que se establece, el Boletín Oficial del Estado publicará periódicamente las cuentas resultantes de la tarea llevada a cabo.

Es decir que nos encontramos, en realidad, ante un claro exponente de la profunda responsabilidad social que orienta las actividades que se realizan en este capítulo: responsabilidad estatal, que se compromete a una aportación de hasta 10.000 millones de pesetas en los plazos acordados; responsabilidad de las entidades gestoras citadas, que fortalecen la participación de los propios interesados; responsabilidad en las empresas y en los mismos trabajadores, eliminando prácticamente la defraudación de cuotas. No se trata, pues, de unas medidas recomendadas por la simple circunstancia temporal, sino de un auténtico paso al frente de la Seguridad Social Española, en el que, como índice fiel de su trascendencia, tienen una intervención activa y directa todos los medios oficiales, profesionales y laborales del país: ese es su mejor aval de cara a un mañana inmediato.

AQUI, HO

CATOLICOS Y MA XISTAS, EN DIALO

El diálogo, a la orden día. Y no al azar

Es una exigencia de modos de hoy; en conso cia con la evolución d conciencia humana; d individual y de la colect El mundo moderno ve, en hombres, no números, personas; y pide que se trate como tales. Por parte, el diálogo es una ma de magisterio. Por cual, la Iglesia —la Mae por antonomasia— no pu ser ajena al mismo.

Jean Guitton —el ac mico francés—, para del a Pablo VI, como Papa hoy y para el mundo mo no, ha escrito que una de características más prop es su "afán de dialogar los hombres". El Evang no es sino el diálogo de C to con la Historia. El V cano II, el diálogo de la I sia con el mundo de hoy.

Por tal motivo, esta Igl del siglo XX —la posco liar acude, con frecuenc diálogos de singular im tancia.

En agosto de 1965, est presente en Estrasburgo, ra dialogar con los lut nos; y, en abril de 1966, pitióse el encuentro. De bas reuniones se sacó la clusión de que podían "c tinuarse e intensificarse".

En julio del mismo pas año, se firmaba un convo entre católicos y metodis relativo a la constitución un grupo mixto, para el llazgo de "los medios p bles", que faciliten el est y la acción comunes. En tubre último, un grupo católicos —debidamente torizado por el Vatica dialogaba, en Ginebra, cuatrocientos teólogos o doxos, anglicanos y pro tantes, sobre el tema "I sia y sociedad". En aque mismos días, católicos, nuevo, en Ginebra, para liberar con los luterano ortodoxos orientales s los "Fundamentos teoló de la oración comunitar Finalmente, en noviem en Utrech, con los "viejos tólicos; y, ahora mismo, glicanos, protestantes y licos estudian el problema los matrimonios mixtos.

Este diálogo —de altur casi continuado— respond un imperativo conciliar. Vaticano II —consciente la misión de la Iglesi mueve al diálogo sincero los hombres de cualquier za y cultura. Invita a logar con los cristianos s rados. También al colo con los no cristianos y creyentes. Hasta "con a llos, que se oponen a la I sia y la persiguen de va maneras". No se excepti nadie. Ni a los marxistas ahí por qué el diálogo co marxismo ateo.

En 1965 y 1966 se cele ron las primeras conversa nes en Salzburgo y Bay respectivamente. Pero se no menos una nutrida presentación del comunis de tras el telón de ac Por lo cual, el grupo de tianos occidentales ex que la próxima reunión celebre en un país comu ta, y que la información la prensa marxista sea nesta y objetiva.

No se ha publicado el lance final de los dos pri ros coloquios, celebrados cristianos y marxistas. juicio valorativo de conju hubiera resultado arriesg y no podía dejar de ser ramente provisional. Pero comprobó que el diálogo mantuvo en la línea de corrección, de la sinceridad de la apertura. Se abandó la sala de las asambleas con el propósito —concebi por cada uno de los gru dialogantes— de estudiar eficacia del propio métod sistema y la posibilida manera de abrirse a las gencias de los demás.

Se reafirmó el deseo reanudar el diálogo. Lo no es poco.

En Praga, pues, en el p ximo mes de abril, el te encuentro de marxistas y tólicos.

G.

M.C.D. 2022

FRANCO Y SU FAMILIA ESTUVIERON AYER EN JAEN

Visitaron la finca de Arroyo Vid, en Mancha Real

JAEN, 5. (Pyresa).— Su Excelencia el Jefe del Estado, acompañado de su esposa, doña Carmen Polo de Franco, así como de sus hijos, los Marqueses de Villaverde, y de sus nietos, ha visitado la finca de Arroyo Vid, en Mancha Real. Con tal motivo, acudió a cumplimentarle, con los Gobernadores Civil y Militar y el Prelado de la Diócesis, el Consejo provincial del Movimiento, que renovó a Su Excelencia su inquebrantable adhesión.

El Jefe del Estado agradeció esta visita y pronunció unas palabras de afecto hacia la provincia de Jaén, señalando que ahora se inicia para España una nueva etapa llena de ilusiones y de esperanzas, ante un futuro que han de seguir ganando con su esfuerzo todos los españoles.

Las palabras del Caudillo fueron acogidas con grandes aplausos.

Cuando el Jefe del Estado emprendió viaje de regreso a Madrid, miles de personas de la localidad de Mancha Real le expresaron su afecto y gratitud, en medio de un ambiente de gran fervor patriótico. Igual ocurrió a su paso por Jaén, al darse cuenta el público de la presencia del Jefe del Estado.

RESPUESTA OFICIAL BRITANICA

EL GOBIERNO SEGUIRA UTILIZANDO MILITARMENTE EL AERODROMO DE GIBRALTAR

AUNQUE COMPORTE VIOLACIONES DEL ESPACIO AEREO ESPAÑOL

MADRID, 5. (Pyresa).— La Embajada británica en Madrid ha entregado una nota en el Ministerio español de Asuntos Exteriores, en la que manifiesta que el Gobierno inglés no ha modificado su decisión de continuar utilizando militarmente el aeródromo de Gibraltar, aunque esto suponga violar el espacio aéreo español contiguo a la Roca, cuya soberanía, por otra parte, Inglaterra no discute.

Esta nota es la contestación a la enviada por España el mes de noviembre del pasado año, en la que se señalaba que los circuitos de tráfico y los procedimientos de aproximación al aeródromo de Gibraltar infringían el espacio aéreo español. En la misma se protestaba, además, por determinadas violaciones del espacio cometidas por aviones militares británicos.

EL CADAVER DEL DIRIGENTE ARGELINO KHIDER, TRASLADADO A CASABLANCA

ES CONOCIDA LA IDENTIDAD DEL ASESINO

VARIAS PERSONAS HAN SIDO DETENIDAS

Madrid, 5. (Pyresa).—«La madre de Khider no sabe aún que su hijo ha sido víctima de un atentado, en el que ha hallado la muerte», han declarado esta tarde a las tres los señores Abdel Hadi Baraka y Joussif, a los informadores, que aguardaban la salida de la viuda del líder asesinado con destino al aeropuerto de Barajas.

La madre del líder, una señora de avanzada edad, pero que aún se encuentra en facultades físicas que le permiten llevar a cabo una vida muy activa, no sabe aún si se trasladará esta tarde de Argel a Marruecos para recibir el cadáver de su hijo.

Los restos mortales del señor Khider, tras ser sometidos a la autopsia en el Instituto Anatómico forense regresarán aproximadamente a las cinco de la tarde al domicilio del fallecido, San Francisco de Sales número 26, donde serán velados aproximadamente durante unos veinte minutos, para cumplir así con el rito de la religión islámica, que prescribe esta ceremonia.

Después el cadáver de señor Khider, acompañado de sus familiares, entre los que figura Ait Ahmed, el máximo representante de la oposición al régimen del Coronel Bumedian, se trasladará al aeropuerto de Barajas, donde a las cinco de la tarde se espera la llegada de un avión de las fuerzas reales marroquíes, que los trasladará a Casablanca. Allí, con los máximos honores, será sepultado el líder argelino en el llamado «Cementerio de los héroes», donde también reposan los restos de otros líderes argelinos que tuvieron que luchar en las filas del Frente de Liberación Nacional contra los franceses, entre ellos Zerketurin, que fue jefe de la resistencia de Marruecos en tiempos de la colonización francesa. Allí se encuentran también todos los condenados a muerte por rebelarse contra la administración francesa en el territorio marroquí.

SE RECONSTRUYE EL CRIMEN

Madrid, 5. (Pyresa). — Técnicos de la policía reconstruyeron esta mañana el asesinato del líder argelino Mohamed Khider, ante el edificio número 26 de la calle de San Francisco de Sales. Estaban acompañados del hermano político del falecido. Sirviéndose de otro coche, distinto al citroén «Tiburón», de Khider, se efectuó la reconstrucción del suceso.

Aunque, naturalmente, no se ha dado a conocer ninguna de las conclusiones a las que haya podido llegar la policía, sin embargo parece ser que los dos disparos últimos hechos sobre el cuerpo ya exánime del señor Khider, no se efectuaron desde cerca, como se ha afirmado, sino desde la misma distancia en que fueron hechos los anteriores. Lo que hace suponer que el asesino es un hombre de excelente puntería y que antes se sometió a un intenso entrenamiento, es decir que puede tratarse de la clásica imagen de un pistolero a sueldo.

Sigue ignorándose si los ejecutores de los disparos fueron uno o varios hombres. No obstante parece obvio que aunque nada más se tratase de una persona, en la acción han debido intervenir otros miembros: Un segundo que protegía la retirada del criminal y un tercero que esperaría al volante del automóvil en el que se efectuó la retirada. Este es el modo de operar de los clásicos «comandos», según han revelado fuentes autorizadas.

Por otra parte el acceso a la octava planta del edificio estuvo prohibido por la policía. En el interior del apartamento, la familia de Khider continúa conversando con miembros de la policía.

PISTA SOBRE EL ASESINO DE KHIDER

Según la descripción que el cuñado del fallecido ha facilitado a los técnicos de la policía, el asesino es un hombre de estatura media, algo superior a los 1,70 metros, de constitución delgada, con el rostro fino, pero un «poco cuadrado» de tez suave y sin bigote: se cubría con abrigo azul marino y no llevaba sombrero.

El cuñado del líder argelino asesinado pudo agarrar al agresor por la espalda y retenerlo así durante unos momentos; pero cuando vio que Khider caía al suelo, abandonó su presa, para acudir en su auxilio. Posiblemente, debido a esta maniobra, él se libró de la muerte, ya que el asesino con toda seguridad hubiese disparado contra él para emprender la huída.

VELATORIO EN LA RESIDENCIA DE LA VICTIMA

Madrid, 5. (Pyresa).— El pesado féretro que contiene los restos mortales del líder argelino asesinado, señor Bidder, no ha podido ser subido hasta el piso que ocupaba. Las escaleras son muy angostas y en los ascensores y montacargas del edificio no era posible alojar el ataud. Entonces, el féretro ha sido colocado de nuevo en el furgón de pompas fúnebres, y en el piso se ha celebrado un ritual fúnebre. Al parecer grabado en cinta magnetofónica o en un disco. Como es sabido, la religión musulmana establece un velatorio en el domicilio del finado, velatorio que por la causa antes indicada no ha podido llevarse a efecto.

Durante el tiempo que ha durado el acto religioso en el piso, todos los ocupantes de éste han guardado absoluto silencio. Entre ellos cabe destacar la presencia del Jefe de la Oposición al régimen del Coronel Bumedian, Ait Ahmed, quien vestía rigurosamente de negro, y estaba con el semblante triste, con huellas en los ojos de haber llorado.

Los familiares del extinto han accedido admitir a dos fotógrafos en el interior del apartamento del señor Khider para que cumplieran su misión informativa, fotografiando a la señora Khider, que es de mediana estatura, pelo rubio y vestía también completamente de negro, ocultando su cabello con un pañuelo del mismo color. Estaba visiblemente emocionada, llorosa. Daba frecuentes abrazos a su hijo menor, de 4 años, que presenciaba la escena sin darse cuenta de lo que ocurría. La madre no hacía más que decir, entre lágrimas, "Habbibi", que significa "querido". Ait Ahmed ha abrazado delante de los fotógrafos a la señora Khider tratando de consolarla. Ha sido una escena desgarradora.

A las siete y media de la tarde el cadáver era conducido al aeropuerto de Barajas.

DECLARACION DE AIT AHMED

Madrid, 5. (Pyresa).— «Los funerales que mañana se celebrarán en Casablanca por Mohammed Khider serán la ocasión en que los miembros de la posición argelina se unirán para destruir a un régimen que es una auténtica violencia para nuestro pueblo y, sobre todo, para volver definitivamente la página de una política basada en los atentados y en los clanes», ha declarado el líder de la oposición al Gobierno de Argelia, Ait Ahmed, pocos segundos antes de subir al avión que conducirá los restos de Khider a Casablanca.

Ait Ahmed, profundamente apenado, con los ojos llenos de tristeza, pero con el semblante y la voz serenos, ha pronunciado despacio, con suave energía, sus palabras en francés. Tenía en brazos al pequeño Yusef, hijo del líder asesinado, que sonreía desde sus cuatro años ajeno a la tragedia que se desarrollaba a su alrededor. Poco antes de la breve conversación, junto a la escalerilla del «Constellation», cuatrimotor de la «Royal Aire Maroc», había subido sollozando la señora Khider, consolada por los miembros de su familia. Ait Ahmed, que tenía a su hijo en brazos, ha abrazado a la viuda. Ha sido una escena emocionante, iluminada tan sólo por el flash de algún fotógrafo.

En el viaje a Casablanca iniciado a las nueve de la noche, acompañan los restos mortales de Khider, Ait Ahmed y su esposa, Mokran Ahmed, hermano de Ait; Hocine Ait Amed, líder del frente socialista en Argelia; Lakdbar Bellal, cuñado del dirigente asesinado y testigo presencial del crimen. Por último, la familia de Abdel Hadi Baraka, igualmente cuñado de Khider y que ejerce su profesión de abogado en Marruecos.

El avión, procedente de Casablanca, había llegado a las cinco y media de la tarde y traía a un enviado especial del Palacio Real de Rabat, que mantuvo una entrevista con el Embajador de Marruecos en España, General Meziam, desplazado con este objeto al aeropuerto madrileño.

KHIDER SABIA QUE SU VIDA PELIGRABA

Madrid, 5. (Pyresa). — La policía española sabía que la vida de Mohammed Khider estaba en peligro y por eso desde el primer momento de su estancia en nuestra patria su persona estuvo sometida a constante vigilancia. Este peligro por lo visto también era conocido por el propio líder argelino, por lo que resulta incomprensible su constante afán por zafarse de la presencia de su escolta.

¿Por qué Khider despidió al policía que le protegía diciéndole que se pasase al día siguiente a las 11'30 para ir al destista, pues no pensaba salir ya aquel día? Todo parece indicar que en aquel momento ya tenía una cita concertada para aquella misma noche.

En contra de lo dicho por algunas informaciones, el asesino habló durante cinco o seis minutos por la ventanilla del coche con Mohamed Khider y sus acompañantes. Gracias a esta conversación su mujer y su cuñado pudieron suministrar a los técnicos de la Dirección General de Seguridad detalles suficientes para construir el retrato-robot. Gracias a él la policía ya conoce la identidad del asesino, que ha sido reconocido por varios de los interrogados.

En estos momentos, aunque los medios policiales son herméticos, al parecer hay varios incomunicados en espera de que puedan proporcionar alguna pista.

Podemos asegurar que desde el mismo momento en que se recibió en la Dirección General de Seguridad el primer aviso del asesinato, no sólo los efectivos de la Brigada de Asuntos Arabes y los de la Criminal, sino todas las fuerzas participan en una gigantesca operación de rastreo para localizar al asesino. El prestigio indiscutible de la policía española está empeñado en la tarea.

EL ARMA HOMICIDA

Madrid, 5. (Cifra).— En la Comisaría General de lo político social, se ha confirmado que los exámenes periciales permiten afirmar, sin lugar a dudas que el arma encontrada en un solar próximo al lugar de los hechos es con la que se dió muerte a Khider.

La impresión de las 10 de la noche es que la Brigada árabe se encuentra en zona "caliente" y que alguno de los detenidos podrían ser dirigentes del golpe encomendado en su ejecución material "al tirador del comando" esto es a un hombre muy ducho en armas de fuego y gran tirador, como lo demuestra en este caso concreto la exactitud de los impactos. No se olvide que los dos tiros en el corazón están separados por pocos centímetros de distancia.

Se tiene ya certeza absoluta de que solo se utilizó un arma y un solo hombre la manejó.

DOS MUERTOS Y CUATRO HERIDOS AL ESTRELLARSE UN AUTOMOVIL

MUESTRARIO DE ALHAJAS ROBADO EN ALICANTE

León, 5. (Pyresa). — En el kilometro 32 de la carretera de León a Zamora, en el pueblo de Villaman, un turismo de matrícula extranjera 796-KY que conducía Francisco Marino Rodríguez se salió de la calzada y se estrelló contra el petril de un puente partiéndose el vehículo en dos mitades. Murieron en el acto Bernardo Pumarino Rodríguez y Mario Marcos Martínez. Heridos graves el conductor y Angeles Callejo Artiaga y con otras lesiones Mariano Callejo Lago y Sabino Manares, todos ellos vecinos de Valderas.

ROBO DE JOYAS

Alicante, 5. (Pyresa). — A un agente de ventas de alhajas de Alicante le ha sido sustraído un muestrario completo valorado en más de 100.000 pesetas. El hecho se produjo cuando este señor regresaba con su familia de viaje y paró el coche frente a su domicilio. Mientras bajaba las maletas del vehículo se dejó en la repisa de la ventana de la planta baja de su domicilio la maleta con el muestrario. Una vez en el piso se dió cuenta del olvido, pero cuando bajo poco después se apercibió de que había desaparecido el muestrario conteniendo las alhajas.

EL «LAGO MAYOR» NO ESCAPO

Valencia, 5. (Cifra). — En relación con la noticia procedente de Suecia, según la cual el barco español «Lago Mayor» rompió las amarras cuado era remolcado para salir del puerto de Piteaa y escapó, hemos hablado con los navieros señores Castañer y Ortiz, propietarios del buque. Han manifestado que sus noticias son de que al quedar bloqueado por el hielo el «Lago Mayor» solicitó la ayuda de un remolcador para salir del mismo. Como es costumbre en Suecia, antes de prestar el servicio de remolque, se exigió un depósito. La casa armadora lo efectuó, según cheque del Banco Central» «Ieme, núm. 5.902» por un importe de 45.000 coronas suecas. Siendo por tanto inexacto que el buque español haya escapado. Según es norma corriente el capitán del buque, don José Canto, cuando consideró que el «Lago Mayor» podía navegar por sus propios medios, soltó las amarras y continuó viaje hacia Barcelona, a donde se dirige, debiendo ahora el puerto de Pitea hacer la correspondiente liquidación.

El «Lago Mayor» que anteriormente se llamó «Ría de Ares», fue construído en Alemania, en 1924 y reconstruído en Bilbao y Santander, en 1960. Desplaza 2.500 toneladas, aproximadamente, y se dedica habitualmente al comercio con Suecia. Salió, en este último viaje, de Vigo, el 16 del pasado diciembre, haciendo escalas en Amsterdam, Cebruje, Lulea y Piteaa; puerto este último donde, por lo avanzado de la temporada invernal, quedó bloqueado por el hielo.

El «Lago Mayor» tiene todos los certificados de reconocimiento en vigor.

MAÑANA, LOS RESULTADOS OFICIALES DEL REFERENDUM

LOS DARA A CONOCER LA JUNTA CENTRAL DEL CENSO

Madrid, 5. (Cifra). — El próximo sábado, día 7, a las once de la mañana, en el Palacio de las Cortes, la Junta Central del Censo dará a conocer a los periodistas nacionales y extranjeros, los resultados oficiales del Referéndum Nacional celebrado el día 14 de diciembre pasado.

CASA CODINA
G.Mola 22
PALMA
PLASTICOS
Galerías Avenida, 14
General Mola, 22
PALMA

¡CUIDADO!
No instale su calefacción sin antes informarse de
«STRACHONETT»
El radiador mural a gas ciudad y butano
Distribuidor:
MIGUEL MUT AMENGUAL
Avda. Juan March 25 y
C/. San Miguel 232

¡EL MEJOR REGALO!
Simca 1000
ADQUIERALO EN
AUTOMOVILES COLL
ARTURO RIZZI 40, telfs. 212209-225613
ENTREGAS INMEDIATAS
AMPLIAS FACILIDADES
CAMBIO POR SU COCHE USADO
AGENCIA OFICIAL
BARREIROS 8 CHRYSLER

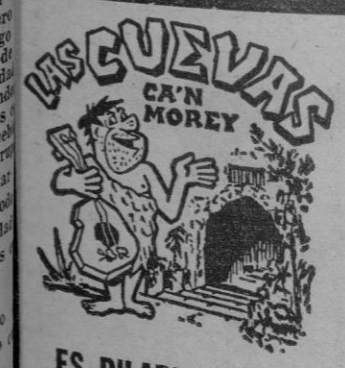

ES PILARI - ARENAL
AGRADECIENDO LA GRAN ACOGIDA QUE DURANTE ESTAS FIESTAS HEMOS RECIBIDO DEL PUBLICO MALLORQUIN
SABADO DIA 7
CENA y BAILE
por 125 pesetas
GRANDES SORPRESAS-CONCURSOS-DOS ORQUESTAS

M.C.D. 2022

POR «CAPITALISTA»

Los guardias rojos arrastraron por las calles de Pekín, al Jefe de Propaganda del Gobierno

Pekín, 5 (Efe-Reuter).— En la jornada de hoy la lucha por el poder en la China comunista se ha hecho más patente y pública, al constituirse, por vez primera, el propio Mao Tse Tung en atacante directo del Jefe del Estado, Liu Shao Chi, al que ha calificado de "villano". Coches provistos de altavoces han circulado por las calles de Pekín pidiendo la dimisión de Liu, antaño considerado como sucesor de Mao. Al propio tiempo, grupos de jóvenes guardias rojos pegaron numerosos carteles en las paredes de las calles, con frases hostiles y difamatorias contra Liu y otros dirigentes a los que acusan de haber efectuado un giró hacia el capitalismo.

TAO CHU EN LA PICOTA

Los corresponsales japoneses en la capital china han informado que los guardias rojos también han puesto en la picota al Jefe de propaganda del país, Tao Chu, lo han paseado por las calles, arrastrándolo en ciertos momentos y gritando: "Abajo Tao Chu".

Por su parte, el corresponsal de la agencia Reuter, Vergil Berger, ha indicado, desde Pekín, que tanto Mao como el Vicepresidente del partido, Lin Piao, han atacado por primera vez a Lu Shao Chi y al Secretario General del Partido, Teng Hsiao Ping, y subraya que esta actitud viene a evidenciar el hecho de que el propio Mao ha tomado cartas en la pugna por el poder, dentro de la jerarquía del partido, pugna que se ha intensificado de manera alarmante en el curso del año recién terminado.

ELEMENTOS HOSTILES A MAO

A su vez, un diario en lengua inglesa de Hong Kong, ha publicado que, en los últimos días, habían aparecido en la ciudad de Canton elementos hostiles a Mao Tse Tung, pero que los que hoy se han manifestado en Pekín eran en su totalidad favorables al viejo presidente del partido. En las pancartas que portaban y en los carteles que pegaron a las paredes los guardias rojos, podían leerse, con caracteres a diversos colores, críticas agudas a Lui, Tao y Teng, tachándoles de serpientes y traidores, perros, capitalistas y secuaces del ex-Primer Ministro soviético Nikita Kruschev.

A este respecto, también la agencia checa de noticias "Ceteka" informa desde Pekín que hasta el hijo e hija de Liu habían acusado a éste de haber traicionado a la revolución y seguido una "línea burguesa y reaccionaria".

Un corresponsal nipón ha declarado haber visto un gran cartel en el que se decía que Mao había tenido que trasladarse hace un año, a la ciudad de Shangai, por no poder mantener firmes sus puntos de vista sobre el cariz de la "revolución cultural" en Pekín.

Al parecer, según el corresponsal de la agencia de noticias japonesa "Kyodo", se refería a la ausencia de Mao de Pekín, desde noviembre de 1965 a julio de 1966.

NUEVA YORK

EL GOBIERNO NORDVIETNAMITA, «EXAMINAR CUALQUIER INICIATIVA AMERICANA SI CESAN LOS BOMBARDEOS EN EL V. DEL

Nueva York, 5. (Del corresponsal de Pyresa, GUY BUENO). — El portavoz de la Casa Blanca, señor Moyers, llegó a emplear hoy el adjetivo «positivo», al calificar las declaraciones hechas horas antes, en París por el representante de Hanoi, Hai Wan Bo, en las que aseguró que el Gobierno norvietnamita «examinaría cualquier iniciativa americana», tendente a encontrar una solución en Vietnam, «si los Estados Unidos suspendieran primero y permanentemente sus bombardeos del Vietnam del Norte». El señor Mai Van Bo también aclaró en esta ocasión, que Washington deberá reconocer al «Frente Nacional de Liberación» cual único, auténtico representante del pueblo survietnamita y negociar directamente con él —y no, pues, con Hanoi— sobre la solución de los problemas planteados en Vietnam del Sur.

A la vez que, de la suerte, el portavoz del Presidente Johnson reconocía que un cambio «positivo» de política parece haber tenido lugar en Hanoi, el señor Moyers también indicó, empero, que Estados Unidos desearían tener una confirmación oficial por parte del Gobierno norvietnamita de las declaraciones facilitadas en París por su representante, antes de fijar su propia postura al respecto.

SE VISLUMBRA UN VIRAJE

Teóricamente, se vislumbra ahora un viraje en el cruel camino del conflicto vietnamita, que, de ser eventualmente tomado, podría conducir tal vez a una conclusión negociada de la guerra. En la práctica, empero, harto aventurado sería pronosticar a estas alturas que tan esperanzadora esquina será efectivamente doblada. Si a la nueva «flexibilidad» manifestada por Hanoi, Washington no tiene evidentemente más remedio que corresponder a su vez con idénticas muestras de buena voluntad, lo que hoy por hoy aun cuenta son sin embargo los millones de pasquines con los que la aviación norteamericana ha bombardeado la región de Hanoi y de Haiphong, avisando a la población que deberá sufrir tremendas destrucciones si el conflicto no cesa pronto, y sobre todo, las posturas aun oficialmente mantenidas por la administración Johnsoniana en lo que a unas posibles negociaciones se refiere.

LA ACTITUD AMERICANA

La actitud americana sigue siendo esencialmente la siguiente: Estados Unidos no han recibido ninguna indicación, directa o indirecta, por parte de Hanoi, de que el Vietnam del Norte estaría dispuesto a «reciprocar» en el caso de que el Presidente Johnson decidiera suspender las operaciones de bombardeo. El portavoz del Departamento de Estado, señor Maccloskey, ha aclarado en estas últimas horas que América estaría dispuesta a suspender las operaciones «como un primer paso» en cuanto obtenga seguridades de que Hanoi «descalará su esfuerzo de guerra» en Vietnam del Sur. A pesar de la reiteración de esta condición, el portavoz añadió que Estados Unidos estarían dispuestos a entablar inmediatamente negociaciones «sin condiciones». Ello confirma una vez más que lo que la administración johnsoniana desea es entablar negociaciones sin condiciones en torno a las conducciones en que se podría eventualmente llegar a un acuerdo.

Un portavoz de la Secretaría General de la ONU confirmó hoy a mediodía indirecta pero implícitamente esta tesis al declarar que U Thant no tiene ninguna indicación de que Hanoi o el Vietcong hayan rechazado sus «tres puntos» (de los que el primero y decisivo es la suspensión incondicional de las operaciones de bombardeo), negándose en cambio a facilitar comentario alguno en lo que atañe a la postura americana. Este silencio, harto elocuente, confirma en efecto el hecho de que Estados Unidos no están dispuestos a aceptar los «tres puntos»» de U Thant, sin obtener primero una respuesta a la pregunta que el Embajador Goldberg formuló el 18 de Octubre ante la Asamblea General, a saber: «¿Qué sucedería si América pone término a los bombardeos?».

NO SE COMPAGINA

Esta actitud americana no se compagina del todo con el mandato dado por Estados Unidos a U Thant, instándole a «dar todos los pasos que considere oportunos», en la medida en que, sin duda, limita el camino que el Secretario General posiblemente desearía recorrer. Y desde luego, tropieza con el obstáculo hasta ahora inamovible alzado en la senda de una posble negociación por la condición sine qua non avanzada por Hanoi y sancionada por U Thant, de que el cese incondicional de los bombardeos es el requisito previo indispensable para una apertura eventual de negociaciones. Al hacer suya hoy esta postura, el «New York Times» no duda en declarar en su editorial que, al insistir en una «respuesta recíproca» por parte de Hanoi antes de ordenar el cese de los bombardeos, Estados dos ponen en entredicho el de la promesa dada a U de «cooperar plenamente c en apoyo de cualquier ini que juzgue pertinente para ducir a unas negociaciones.

LOS SOVIETICOS GANAN A LOS CHINOS

Lo que confiere un ca particularmente dramático situación actual es sin d hecho de que, tras sema forcejeo entre el ala proc el sector moderado en Ha Primer Ministro Van Dong ponente de la postura sovi haya logrado imponer su c al Gobierno, permitiendo suerte que su representa París pudiera esbozar un a de relativa flexibilidad. C en el curso del mes de S bre, el Ministro de Asunt teriores húngaro señor Ja ter expuso ante la Asamb neral prácticamente las condiciones ahora públic adoptadas por Hanoi, Pe sencadenó una tremenda c contra Budapest, acusándo revisionismo, es decir, de t Ello parece indicar que Dong y el sector que rep no logran cosechar en un cercano los frutos que cre der apercibir en el árbol moderación, obteniendo conflicto vietnamita se en por fin hacia una mesa d tica en términos aceptable Hanoi y el Vietcong, la oportunidad de alcanzar lución negociada de la podría desaparecer para s

NUEVO PERIODO

Washington, 4. (Efe).— UU. han entrado decisivam nu nuevo período de la gu Vietnam, en el que confí sus ejércitos la tarea de cer a Hanoi y al Vietcong ganarán más con aceptar saciones que puedan con la paz, se informa en c allegados al Gobierno de W ton.

Extraoficialmente se ha mado aquí que los pilotos mericanos han recibido para atacar a los aviones vietnamitas «tan pronto c vanten las ruedas de la contra la norma anterior atacar más que en caso atacados.

5 MIL SOLDADOS USA MUERTOS EN 1966

Saigón, 5. (Efe). — Ci soldados norteamericano taron muertos en el curso operaciones bélicas llevad bo en el Vietnam durante 1966, según datos facilitad círculos militares.

Se pone de relieve en dos círculos que la cifra tro veces mayor que la anterior.

Roma

LA SANTA SEDE CONDENA LA RENOVACION DE CIERTAS CEREMONIAS LITURGICAS

—:◆:—

Entre ellas, incluye los banquetes eucarísticos que se celebran en Holanda

Ciudad del Vaticano, 5. (Por teléfono del corresponsal de Pyresa, Ismael Medina). — La declaración del P. Bugnini habrá causado probablemente una cierta consternación entre los fieles españoles. Por eso he preferido dejar correr la prosa oficial del comunicado que firman los Cardenales Larranoa y Lercaro. Quienes la hayan leído, se preguntarán ahora cuáles son esas ceremonias que desde la Santa Sede se denuncian y condenan de manera tan terminante y rotunda. Yo se que hay algunos sectores para los cuales no encierra secretos la literatura genérica del comunicado. Y dentro de esos sectores, inevitablemente minoritarios, habrá quienes se sentirán gozosos por lo que la condena tiene de restauración de la disciplina y el orden litúrgico. Habrá también otros que compondrán un gesto de displicencia, considerando que una vez más el Vaticano da marcha atrás en el espíritu renovador del Concilio.

PRIMERA ACLARACION

Me parece que conviene una primera aclaración para los no enterados, es decir, para la generalidad de los fieles españoles, cuya experiencia en materia de innovaciones litúrgicas es más bien reducida. La declaración de ayer va dirigida a toda la Iglesia. Pero tiene un primer y concreto destinatario: El clero holandés.

Ya se que el espíritu innovador de un sector del clero holandés bastante más reducido de lo que hace suponer el ruído que produce, despierta un emotivo e impulsivo entusiasmo en algunas parcelas del catolicismo español. Para quienes se han afiliado a un frente de lucha contra ciertas tendencias inmovilistas tan visibles en la Iglesia de nuestro país —comunes asimismo a todos los países con presencia católica— la inquieta e inquietante rebeldía de esos grupos del clero holandés, constituye un necesario punto de apoyo para su esfuerzo. Frente al reaccionarismo dogmático de los inmovilistas, no es extraño este otro desfase reaccionario de polo opuesto, que a mí me recuerda mucho, con todas las salvedades de rigor, el espíritu tenso, exasperado y casi infantil de los albinistas.

LOS BANQUETES EUCARISTICOS

Ciertas revistas italianas se habían complacido en mostrar durante los últimos tiempos, muestras fotográficas y literarias de las «nuevas formas litúrgicas» que prosperar en algunos ambientes, muy especialmente en el holandés. Así hemos contemplado la imagen de ciertos «banquetes eucarísticos» en los que el sacerdote se reunía a comer con un grupo de fieles, con el misal junto a los platos. El pan y el vino de la comida ordinaria, consagrados por el sacerdote en el curso de la comida-almuerzo, se convertían en la comunión. Los reportajes hablaban de la extremada unción religiosa que revestía la ceremonia, de la pureza del rito y de lo que esta nueva forma litúrgica tenía de regreso a la pureza de las fuentes evangélicas.

Casi toda la aventura innovadora holandesa, a la que le han salido imitadores en muchas latitudes, nace de lo que pudiéramos llamar «Movimiento bíblico». Es el resultado, en definitiva, de una pasión historicista, que trata de convertirse en la médula de lo que algunos denominan «la nueva teología».

Me parece demasiado superficial justificar el severo comunicado vaticano en un simple propósito de aclaración a la difusión que las innovaciones litúrgicas han tenido en determinada prensa italiana, cuyo laicismo militante es de sobra conocido. Hace una semana tan sólo me hablaba una personalidad vaticana de la preocupación creciente por la dispersión litúrgica que se manifiesta en Holanda. El canon de la misa, me aclaraba, tiene actualmente en Holanda 73 formas de expresión litúrgica diferentes. Parece ser que una instrucción reservada a la jerarquía de aquel país, había autorizado en fecha muy reciente sólo cuatro de ellas. Aun estas cuatro las consideraba número excesivo en ambientes de la Santa Sede.

LITURGIA YE-YE

La cuestión tiene una gran trascendencia y un fondo grave. Y no podemos quedarnos al contemplarla, en las espumas anecdóticas de esas singulares iniciativas holandesas, tantas veces personales, en el reciente escándalo de una iglesia parisina con ensayo de liturgia ye-yé y en otra novedades más o menos aparatosas. El comunicado que firman los Cardenales Larraona y Lercaro, se inserta con precisión en la línea del magisterio cuyo insistente clamor desde hace unos meses, para cerrar el camino a las desviaciones, he tratado de reproducir fielmente.

Pablo VI, apenas si pierde una sola ocasión, sean las audiencias generales de los miércoles, bien otras coyunturas más solemnes, para aclarar la verdadera dimensión del espíritu renovador del Concilio, que nada tiene que ver un vendaval innovador y revolucionario. Pablo VI no ha vacilado en advertir cuan cerca de la herejía se encuentran algunos reducidos y minoritarios sectores católicos que tratan de interpretar el Concilio a la medida de sus propias opiniones o de sus gustos personales. El comunicado de ayer en el frente exclusivo de la liturgia, constituye un documento importantísimo a través del cual la autoridad deja escuchar su voz y se llama severamente a la disciplina.

Se equivocan quienes entienden todo esto como una regresión. La doctrina del Concilio está en pie; el espíritu de renovación de la Iglesia es una verdad triunfante. Pero sería necio conceder el monopolio del espíritu conciliar a esas minorías reducidas que se han disparado hacia una ensoberbecida anarquía y se escurren peligrosamente por el tobogán del error.

El comunicado, en fin, es el primer aldabonazo de un año que será rico en decisiones aclaratorias y disciplinarias, hasta llegar al Sínodo Episcopal, que se abrirá con el Otoño.

¿SE ESCAPARA MICHAEL HALL?

Ha sido detenido y acusado como autor del robo de cuadros

Londres, 5. (Efe).— Michael Hall (32 años), ha sido oficialmente acusado esta madrugada por la policía en la Comisaría de Southwark, de haber penetrado en la galería de arte Dulwich, entre el 30 y el 31 de diciembre pasado y de haber sustraído ocho cuadros valorados en millón y medio de libras.

Hall, sin empleo y vecino de Norwood, Londres, comparecerá esta mañana ante el tribunal de magistrados de Balham.

Cinco de los cuadros robados fueron encontrador ayer martes por la tarde debajo de un macizo, en el parque de Streatham.

El lunes la policía había dado con los tres restantes, dos Rembrandts y un Rubens, en una casa de vecindad.

Según se cree, dos al menos de los cuadros están ligeramente dañados: Un pedacito del fondo del Rembrandt falta y el panel de madera del Rubens se ha rajado.

NIGHT-CLUB
Tagomago
Teléfono 232657
TODAS LAS NOCHES
GRAN EXITO
DEL FABULOSO
SHOW FRIVOLO
«PARIS FROU-FROU»
HOY VIERNES, TARDE
GALA DE JUVENTUD CON
LOS BETA

UN PILOTO USA ATA PERO NO PUDO DERRIB AL COHETE INCONTROLA

Nueva York, 4. (Efe).—Un piloto de caza disparó dos proyectiles contra el cohete balístico que escapó al control esta mañana, con objeto de tratar de derribarle, pero falló en su intento y tampoco pudo derribarlo con fuego de cañón. El aviador en cuestión que pilotaba un «F-4 Phantom», casi doble de rápido que el cohete, siguió a este durante noventa millas en su intento de destruirle.

El cohete tenía que haber realizado un vuelo en amplio sobre el Golfo de Méjico dos aviones del mismo tipo ban dispuestos para tratar rribarle, como ejercicio, p variar inesperadamente su no pudieron ni siquiera tarlo.

Según ha confirmado un voz del Pentágono, el cohe sobre el extremo occide Cuba, a una altura de 7 tros.

Palacio AVENIDA
HOY
Complemento:
El falsificador de Londres
(May. 14 años)
MESTIZO

M.C.D. 2022

LIGIOSAS

TOS PARA MAÑANA
Julián ob.
er Sábado dedicado al
le María.
ta Horas

inúan en el Temple, de-
s a la Sgda Familia. A
Misa. Por la tarde a las
osición del Stmo. A las
osario, ejercicio, sermón
R. don Jaime Forteza,
y reserva de S.D.M.
actos religiosos

Sta. Catalina de Sena,
ión Nocturna. Turno de
a, «Sagrada Familia».
la I. de la Misisión, a
5 de la tarde, rezo del
osario. Misa vespertina
na Comunitaria a la Vir-
lagrosa.
los PP. Capuchinos, a
, rezo del Sto. Rosario.
8 Misa vespertina y Vi-
piritual a la Virgen de
rrat.
S. Jerónimo, función
imer Sábado, a la Vir-

GRAMA
VE
TELE FUN KEN
presentado por

NAL

Carta de ajuste: So-
n re para dos pianos,
zart; 10,00: ¡Buenos
imbolos y ritos, por el
ustacta. Hoy: Epifanía
ente y Occidente —Las
Orientales—. Santa
esde la Capilla de Ri-
ntal de Madrid; 11,10:
ocumental; 12,00: Con-
presenta a la Orquesta
erca de Leningrado. In-
la IV Sinfonía, de
owsky; 12,45: Dibujos
os (El pájaro loco);
a familia Munster.

MESA

Avance de Telediario;
ombres en crisis. Hoy:
frente a Montgome-
guerra del desierto».
o militar entre estos
andes generales en la
a Guerra Mundial;
anorama de actuali-
Información cultural.
tes, por Manuel Sán-
amargo; 3,00: Teledia-
20: España al día;
30: Novela (Capítulo
último). Ha pasado el
y Tina está de luto
tia. Hay viene a visi-
señora Prest para ro-
como antes lo hiciera,
iba en su casa al se-
rvis. Tina no ha vuel-
ber nada de él desde
e en que sufrió el ata-
tia. Jarvis va a visitar
Ella guarda un grato
o de los dias en que él
en su casa y desea sa-
ue amor de verdad lo
pulsó a Jarvis a tra-
e la forma que lo hizo
olamente el interés por
ir los papeles. A tra-
su conversación con
Tina lo comprende
Jarvis se marcha cre-
que los papeles ya no
y Tina al quedarse
s quema. 3,55: Noso-
ellos; 4,44: Embrujada.
El mejor amigo amigo
mbre.

CIAL

Dibujos animados.
Casioso y Aschus; 5,30:
naval de Chadlie Cha-
Cuatro de sus más di-
s películas de la época
I: El conde. II: El ato-
III: El bombero. IV:
batidores

Los supersónicos;
Avance de Telediario;
La pesca; 7,40: Unos
por los libros; 7,55:
ricos; 8,25: Dibujos
dos

Misterios al descubier-
0: Un tema para deba-
9: Avances. 9,30: Tele-
9,45: Avances; 9,47:
ritmo; 10,15: El hombre
I.P.O.L. Hoy: El asunto
abellón en el laberinto.
cha contra un delin-
de grandes vuelos con
de señor feudal da oca-
Napoleón, solo de rea-
un alarde de valentía y
erte; 11,15: Espacio in-
tivo; 11,45: Telediario;
Conexión con Barcelo-
Final del «Premio Na-

Distribuidor para Baleares
Casa Radio T.V.
TELEFUNKEN
J. Meyer, 5 - Polairos, 38

dietario

gen de Fátima. A las 7,30 Misa. Por la tarde a las 7,15. Sto. Rosario, con lecturas bíblicas, predicación de los Misterios y Salve a la Virgen de Fátima. Visita etc.

A la Madre del Divino Amor, en S. Felipe Neri.

RADIO

RADIO JUVENTUD «LA VOZ DE BALEARES»
O.M. 1.385 Kcs. — 216'6 m. F. M. 99,6 mgcs.

(Programa para hoy)

8: Apertura. Buenos días Baleares; 8'05: Editorial; 8'10: Ventanal; 8'15: Diana celestial con oraciones de la mañana, Santo Rosario y aula de cristiandad; 8'40: Atalaya al mundo; 9: Un saludo para Pollensa; 9'05: Agenda; 9'15: Cita en la mañana; 9'45: Intermedio clásico; 10: Radio club; 11: Novela de la mañana; 11'25: El reportaje de actualidad; 11'30: Hazañas deportivas; 11'40: Musical exprés; 12: Angelus; 12'05: Mallorca, cita de canciones; 12'30 Españoles en Europa; 13: Mensaje de amistad; 13'30: Radio deportes; 13'45: Microdisco; 14: Invierno y humo; 14'05: Deportes; 14'20: Grandes Almacenes de Mallorca; 14'30: Servicio Informativo de R.N.E.; 14'45: Micrófono en la calle; 15: El Show de las tres 15'30: Cera fundida; 16: Saludos, amigos; 16'30: El llanto de los esclavos; 17: Historia de una canción; 17'15: Confidencias; 17'45: Mujer y nuevos ritmos; 18: Angelus; 18'15 El derecho de amar; 18'50: El Ballenato; 19: La Navidad en España; 19'30: Musical; 20: Lluvia de estrellas; 20'15: Pista de baile; 21'45: Poesía verpácula; 22: Servicio Informativo de R.N.E.; 22'15: Una voz en la noche; 22'30: Desde la Quinta Avenida; 23: Grandes Músicos; 23'30: Mallorca bajo las estrellas; 24: Cierre.

RADIO POPULAR
(Programa para hoy)

8: Apertura; 8,05: Buenos días España; 8,15: Abramos la Biblia; 8,20: Nazareth; 8,30: Antena del mundo; 9: Mañanitas; 9,30: Boletín meteorológico; 9,32: Saligrama; 9,45: Fiestas de España; 9,57: Cara y cruz del amor; 10: La hora Logan; 11: Sala de proyección; 11,40: El mundo yeyé pisa fuerte; 11,45: La voz de la Iglesia; 11,50: La música al día; 11,55: Lo oirá y lo cantara; 12: Angelus; 12,03: Musicorama; 12,35: La hora del aperitivo; 13: Destino Ellas; Información meteorológica; 13,30: La nueva frontera; 14: Buenas tardes Mallorca; 14,15: Noticiero del deporte; 14,20: Su canción; 14,30: Radio Nacional de España; 14,45: Noticiario insular; 15: Rueda el disco; 15,45: Club del disco; 16,20: Despierte a sus pequeños; 16,25: Noticias con faldas; 16,30: La música al día; 16,35: Compre y cambie; 16,45: Entre amigos; 17,30: Premio para usted; 17,35: Niñolandia; 17,45: Las mil y una noches; 18,30: Teatro lírico; 19: La quiniela de los millones; 19,30: Audición escandinava; 20,15: Del pentágrama a la fama; 20,45: Santo Rosario en familia; 21,05: Panorama deportivo; 21,15: Información local; 21,20: En ruta; 21,45: Melodías de siempre; 22: Radio Nacional de España; 22,15: Boletín meteorológico; 22,30: Nuestro amigo el libro; 23: Música para soñar; 24: Buenas noches y cierre

FARMACIAS

(De 9 mañana a 10 noche)

Aguiló, Padre Bartolomé Pou, 52. Tel. 251215; Antich, Arturo Rizzi, 78. Tel. 213147; Calafell, Sindicato, 135. Tel. 211446; Femenías, Calvo Sotelo, 212 (Terreno). Tel. 230610; Florit, Eusebio Estada, 101. Tel. 250578; Frau, Cerdá, 1 (Sta. Catalina). Tel. 231626; Ginestra, San Miguel, 57. Tel. 211127; (o) Nadal, Plaza de Cort, 2. Tel. 212636; Plaza, Monserrat, 12 (Calatrava. Tel. 214857; Rosselló, Son Españolet, 26 (Son Españolet). Tel. 230828; Torres, Aragón, 335 (Hostalets). Tel. 223360; Vanrell, Jaime II, 107. Tel. 212126.

Abierta de 10 noche a 9 mañana.

(o) Pieras, Galera, 9 (entre plazas Coll y Cuartera). Tel. 212861.

Abiertas hasta las 12 de la noche

Plaza, Monserrat, 12 (Calatrava); Torres Juan, Aragón, 335 (Hostalets).

(*) Tienen servicio de oxígeno

SEGURO OBLIGATORIO DE ENFERMEDAD

Servicio Urgencia Medicina (excepto suburbios)

Diario nocturno de 9 noche a 9 mañana.

Domingos y festivos de 9 mañana a 9 noche.

Teléfonos: 230946 230947 y 230948.

En Residencia Sanitaria S. E. (Son Dureta).

ayer en la Ciudad

CABALGATA DE LOS REYES MAGOS

Ayer la ciudad recibió, entre el entusiasmo infantil, la llegada de los Reyes Magos. El entusiasmo de los pequeños venía acrecentándose desde hace unos días, en forma inversamente proporcional a la reducción del plazo que faltaba para la llegada de estos extraordinarios seres, capaces de desbordar la imaginación de los niños, hasta el día en que descubren la verdad, pierden parte de su inocencia, y al paso parte de su felicidad.

La cabalgata fue practicamente creada en Palma por un fraile al que recordamos varias generaciones, por su dinamismo, paternalidad y popularidad. Me refiero al Padre Atanasio, que ya antes de 1936 dio caracter de gran acontecimiento a esta cabalgata, que continuó después el Frente de Juventudes.

Entre los padres existen dos opiniones dispares sobre esta cabalgata de los Reyes. Los que creen que es mejor que no la vean sus hijos, por creer que la imaginación de los pequeños supera todas las realidades posibles, y los que creen que sería infligir un castigo a los pequedos el no dejarles presenciar un espectáculo, del que vienen hablando desde hace muchos días.

Las dos posiciones son aceptables, en parte —lo que siempre ocurre cuando se trata de posiciones extremas —. Es evidente que la imaginación de los niños supera en mucho la realidad y que para ellos una llegada real y física de unos personajes tan deseados y tan extraordinarios puede desmerecer. En la mente de los niños no existe defecto ni mácula alguna, lo que casi es imposible lograr cuando se trata de algo físico y tangible.

En favor de los que creen que sus hijos deben presenciar la cabalgata está el que no sólo la imaginación desbordada ha hecho presa en los pequeños, sino una excitación que les sirve de tamiz para no admitir lo que su imaginación no ha creado, y que sobre lo visto serán capaces de crear, en su mente, una llegada aún más extraordinaria que la que habían imaginado.

En ambas posiciones se juega con la imaginación de los pequeños y ésta es tanta que hagamos lo que hagamos, siempre resultará perfecto. El niño que es siempre imaginativo en estas fechas se desborda de tal manera que muchas personas desearíamos tener una imaginación igual, al menos para salirnos, aunque sea «in mente», del torbellino de la vida moderna.

J. R. C.

SERVICIO MEDICO DE URGENCIA

Del Colegio Oficial de Médicos.

Servicio permanente
Vía Roma, 29, Teléf. 211229.

EL TIEMPO

PREVISION PARA BALEARES Y MEDITERRANEO OCCIDENTAL

Durante la noche, cielo muy nuboso, con algún aguacero. En el transcurso del día, girará el viento hacia el Norte, fresco, dando nubes de inestabilidad entre claros. Descenso de la temperatura. Marejada, y a ratos, mraejada fuerte

OBSERVACIONES

Temperatura máxima: 16,5 grados a las 14,30 h. de ayer.
Temperatura mínima: 7,5 grados a las 5,25 horas de ayer.
Humedad relativa: 78 por 100
Insolación: 2 h. 15 m.

CUPON DEL CIEGO

258

Puerto

ANTE GRAN EXPECTACION DESEMBARCARON LOS REYES MAGOS

Bastante movimiento de entradas

Otra vez ayer se ha registrado un movimiento de entradas de bastante consideración. Una quincena de buques entrados, la casi totalidad de ellos procedentes de puertos españoles con sendas partidas de carga general.

En los correos que llegan de la península pese a que las fechas navideñas hayan pasado, siguen registrándose numerosas llegadas de pasajeros, nacionales principalmente.

Desde hace más de una semana la casi totalidad de las dependencias portuarias presentan unos vacíos impresionantes, que dan idea del escaso tráfico registrado en los últimos días, y de la poca importancia de los cargamentos desembarcados. Bueno; queremos aclarar que decimos poca importancia de los cargamentos, refiriéndonos solamente a la cantidad de tonelaje movido por las grúas.

ENTRADAS

Los buques que ayer han amarrado en los distintos muelles son: "Costa Asturiana", llegado desde Barcelona, con carga general. "Finamar", desde La Nouvelle, con carga general. "Ciudad de Ceuta", desde Ibiza, con pasaje y carga general. "Santa Cruz de Tenerife", procedente de Barcelona con pasaje y carga general. Cala Figuera", desde Vigo, con carga general. "Mallorca", desde Mahón, con pasaje y carga general. "Playa Pregonda", desde Barcelona, con carga general. "Ciudad de Granada", llegado desde Valencia, con pasaje y carga general. "Cala Morlanda", desde Barcelona con carga general. "Monte Urbase", desde Almería, con carga general. "Nuevo Corazón", llegado desde Castellón, con carga general. "Miguel Caldentey", procedente de Tarragona, con carga general.

ESPERADOS

Hasta ayer por la tarde muy poca cosa era en verdad lo anunciado en el capítulo de llegadas para los próximos días. Unicamente toda una larga lista de pequeños motoveleros que realizan sus travesías entre los puertos próximos a la Isla.

Además de éstos, hoy tiene anunciada su llegada para las trece horas el italiano "Mar Grande", que consignado por Puigserver transporta para desembarcar en Porto Pí un importante lote de cemento.

TRASATLANTICOS

Por ahora parece ser, a juzgar por lo anunciado hasta el momento, que tendremos unos cuantos días de tranquilidad en cuanto a escalas trasatlánticas, ya que tan solo está confirmada una para el día 11.

Esta correrá a cargo del italiano "Anna C", de la Línea Costa, y que como es habitual, llegará con turistas que están realizando un crucero de invierno de carácter regular por diversos puertos mediterráneos.

Ya se sabe que el "Anna C", cada once días, hasta los últimos de abril, tiene una cita con nuestro puerto, siendo por el momento el único que realiza cruceros regulares de corta duración, pues como también se sabe los norteamericanos "Independence" y "Constitution" llegan a Palma con regularidad.

REYES MAGOS

Impresionante la cantidad de público que se había congregado ayer ya mucho antes de la hora, en la Escalinata Real del Paseo de Sagrera para recibir a los Reyes Magos.

Los soberanos, tras desembarcar con sus bagajes, comenzaron el recorrido por las diversas calles palmesanas, en una magnífica caravana llena de ilusión para todos los niños que han estado esperando estas fechas durante todo el año, ya que no en vano, es la Fiesta de los niños.

En otras páginas del periódico damos amplísima información tanto literaria como gráfica, tan solo nos hemos limitado aquí a dejar constancia de su llegada a Palma.

ESTADO DEL MAR

La previsión del estado del mar, valedera para el día de hoy en el archipiélago balear, es: Marejada, y a ratos, marejada fuerte.

J. J.

aeropuerto

SOLAMENTE TRES AVIONES INTERNACIONALES EN TODO EL DIA

Menos mal que ayer llegaron los Reyes y su comitiva, sino, no iba a tener que contarles. Porque fue muy escaso el tráfico y el ir y venir de pasajeros. Y además, los aviones ni llegaron ni se marcharon repletos.

Pero ya les digo, cuando falta una cosa, abunda la otra. Ayer les hice leer números en vez de letras; hoy les contaré acerca de las Coronas (no suecas) en vez de maletas, sombreros u otros atributos propios del viajero.

Desde luego que algo ví en las muchas horas que me pasé en el Aeropuerto, y que por lo tanto podré contarles una que otra cosilla aparte del acontecimiento que significó la llegada de los Reyes Magos, que fueron esperados por más de dos mil personas, en medio de un júbilo indescriptible, que superó todos los cálculos que se hubiesen podido hacer antes de esta sensacional visita

PREPARATIVOS

A las doce del día, ya estaba media fiesta lista. Se habían colocado los tronos donde se sentarían los reyes, se había dispuesto el lugar donde se acomodarían los niños acompañados de sus padres, es decir, no se había descuidado ningún detalle.

Pero restaban por hacerse otras cosas. Traer una banda de niños desde La Soledad. Traer, por cierto, a los cientos de niños que vendrían a esperar a los Reyes. Y aguardar el momento en que los Reyes y los pajes se dispusieran a emprender la marcha que consistía en hacer el trayecto desde la base de Son San Juan hasta el Aeropuerto, en un avión carguero.

Asistí muy interesado a todo este ajetreo. Ví como los organizadores de esta fiesta infantil, se multiplicaban para que no fallase nada

AVIONES

Paso a hablar algo del movimiento de ayer. Había un pasaje con destino a Londres, aguardando la hora de salir, cuando me dijeron que el número de vuelos internacionales solamente llegaba a tres.

De nacionales no se añadía ni quitaba nada. Los de Madrid, Barcelona y las islas vecinas, y paremos de contar. El panorama era angustioso. Entre los pasajeros que esperaban para marcharse hacia Londres, figuraba la señorita Lucrecia Fernández Serrano, quien estuvo acompañada, hasta el momento de partir por su hermana Elena, secretaria del jefe del Aeropuerto, Coronel Gómez-Pablos.

En vista de esta tranquilidad y esta orfandad de informaciones, fuí hasta el lugar donde estaba todo preparado para la fiesta. Se había utilizado la caseta de pasajeros nacionales que funcionó durante el verano, y en lo que había sido el comedor, se hallaban dispuestos los tres tronos y todo lo correspondiente a un acto de la categoría del que íbamos a presenciar.

DE CASA

Antes de que se anunciara la llegada del avión de Aviaco que trajo a los Reyes, fuí encontrando a diversos conocidos. Primero a Poncio Jaume, de Iberia, que había vuelto recientemente de Nueva York, adonde asistió a un matrimonio de unos amigos suyos, acompañado de su esposa y una de sus hijas.

Luego conversé con don Federico Pérez Esteve y don Antonio Roldán, delegados de Iberia, que venían a ver la llegada de los tres famosos monarcas.

Y más tarde con don Antonio Peromarta, de la sección ventas de Iberia, que venía acompañado de su esposa y sus "peques", para asistir a la gran ceremonia que se estaba preparando.

LOS NIÑOS

Los pocos extranjeros que esperaban la salida de un avión, se quedaron gratamente sorprendidos al ver pasar, en desfile muy marcial, a los diminutos marineritos del colegio de las Hermanas de la Caridad de La Soledad, que tocando una marcha pasaron delante de la terraza.

Al poco rato espezaron a venir las caravanas de niños. Los organizadores señores: Martínez de Valdivieso, Merino, Villar Porras y Mayans, así como el señor Palmer, delegado Provincial de Educación y Descanso, se hallaban recibiendo al personal de Iberia que llegaba acompañado de sus niños.

El Teniente Coronel señor Rullán, en representación del Aeropuerto, conversaba con el delegado de Iberia en Baleares, señor Pérez Esteve, cuando se anunció la presencia del aparato carguero, trayendo a los Reyes y su precioso equipaje de regalos.

El desarrollo de todo este acontecimiento lo leerán en otra página de este mismo ejemplar, en donde aparecen también fotografías de los Monarcas Orientales que vinieron siguiendo la ruta trazada por una estrella, pero como estamos en 1967 no lo hicieron en camello sino en el medio más moderno de transporte: el avión:

COCO MENESES

EL CELLER CORTIJO
CA'N PASTILLA
Participa a sus clientes y amistades que permanecerá CERRADO por reforma a partir del 7 de Enero hasta finales de Febrero
LA DIRECCION

M.C.D. 2022

El paso por nuestra ciudad de la Cabalgata de los Reyes Ma

FUE PRESENCIADO POR UN INMENSO GENT

Asistieron a la recepción de los Reyes Magos, en el Ayuntamiento, nuestras primeras autorid

LOS REYES MAGOS EN LA ASOCIACION DE LA PRENSA.

Seguramente más lucida que nunca resultó serlo ayer en nuestra ciudad la Cabalgata de los Reyes Magos.

Lucida en todos los sentidos y en el que más importa, de cara al pueblo y la carita de todos los niños palmesanos, por el fervor y entusiasmo con que fue acogida y acompañada en el trayecto recorrido.

A su llegada a puerto la real Cabalgata, toda en gallardetes y hecha un ascua de luz, sonaron las sirenas de todos los barcos surtos en las tranquilas aguas de nuestra bahía, estallaron fuegos artificiales en inusitada esplendidez y los vivas de la población portuaria, más numerosa que en ningún año y con su cargamento de niños los mayores, atronaron el espacio.

Los tres Reyes, Gaspar, Melchor y Baltasar fueron cumplimentados por los organizadores de la Fiesta, a cuyo frente, en el «rendez-vous» majestuoso, figuraba don Juan Sastre, Delegado Provincial de Juventudes en Baleares, con los primeros mandos de la Organización.

ITINERARIO Y RECEPCION EN EL AYUNTAMIENTO

La Caravana, con los tres Magos en cabeza, recorrió el itinerario ya anunciado por nosotros en edición anterior.

Estuvimos presentes en la recepción que se ofreció a los Monarcas en las Casas Consistoriales, despacho oficial del señor Alcalde de la Ciudad, don Máximo Alomar y estando asimismo presentes, honrando la fiesta, el Capitán General, don Benigno Cabrero, el Gobernador Civil y Jefe Provincial del Movimiento, don Plácido Alvarez-Buylla y el General Jefe de Tropas, en funciones de General Gobernador Militar, Sr. Gutiérrez.

Estaban también buen número de Concejales, acompañados de sus respectivas esposas e hijos.

Asistían las esposas de las ya mencionadas primeras autoridades.

Desde la balconada principal la plaza de Cort presentaba un soberbio aspecto.

Las nuevas carrozas estrenadas este año fueron muy del agrado del público y no digamos la presencia en la Cabalgata de la flamante y novísima B pal del Ayuntamien

El itinerario recor seo Sagrera, Antonio quistador, Victoria, ded, Plaza de Cort Miguel, Olmos, Vía de Pinopar, Santiag Plaza Obispo Berenguer

La Cabalgata la f licía Municipal, Ca neros, Tamborers de rroza con la Estrella Cortejo de Pajes, oro, incienso y mir gos a caballo, con da Municipal, más góricas, acémilas cajas de juguetes, B sica de Capitanía G nes cargados de jug cía Armada.

Como nota simpá cada año, la prese preferente, en la pla las niñas asiladas de también recibieron

Y como novedad, y que ha venido a re vido, la participació rosidad de los Rey los niños asistidos Social».

Aunque espléndida mo ya hemos dicho de este año, todo para la ilusión y el de nuestros niños.

EN IBE

A las cinco m cuando aún no hab do las sombras cientos de niños por sus padres, as los que trabajan en to de Palma, prese gada de los tres que descendieron d carguero de Aviaco

El avión rodó hasta quedar frente que durante el ver ra el pasaje nacion que se detuvieron se abrió la parte aparato, por donde te bajan los coche cieron en primer de pajes.

Inmediatamente aparato especial p por ese lugar y mie uno de los pajes trompeta anunciando cia de los tres Reye

ALEGRIA

Cuando los Reyes chor, Gaspar y Balt ron en tierra, los ni ron contener más corrieron a tocarle sarles o simplemen les.

Junto con los seis niñas, sus pajes de séquito a los M nes fueron a sentar pectivos tronos, co una pasarela.

La gran cantidad se hallaba en este totalmente a los re mientras por otro ches portacargas d portaban el equipa que habían traído rosos Monarcas.

Un instante desp nizadores de este a tantes del Grupo d Iberia, se encargar cho orden— de ir milia por familia, entrega de sus gaios.

Así, unas veces gro, otras los otros entregaban los obs

(Continúa en la pá

CON LA OFRENDA A LA VIRGEN DE LLUC CULMINO LA «OPERACION SONRISA»

RADIO JUVENTUD «LA VOZ DE BALEARES» ENTREGO AL PRIOR DEL MONASTERIO LOS RESULTADOS OBTENIDOS

UNA CARAVANA INTEGRADA POR REPRESENTACIONES DE INDUSTRIAS, COMERCIOS Y CUANTAS PERSONAS HAN TOMADO PARTE, SE DESPLAZO AL SANTUARIO

Los pueblos del recorrido recibieron con entusiasmo a la caravana

MOMENTO DE LA OFRENDA DE RADIO JUVENTUD «LA VOZ DE BALEARES» A LA VIRGEN DE LLUC, EXCELSA PATRONA DE MALLORCA.

Finalizó la «Operación Sonrisa». Los resultados obtenidos, han sobrepasado las más halagüeñas predicciones. Con creces se han cubierto los objetivos previstos. Sobre todo en los últimos días los oyentes has respondido de forma maravillosa a la llamada de la caridad. Gracias a la colaboración de muchísimas personas, entidades comerciales e industriales, la «Operación Sonrisa» ha sido un éxito. Serán muchísimos los niños que hoy Día de Reyes, sonreirán y este será el mejor premio que recibirán cuantos hicieron posible estas sonrisas.

LA CARAVANA

A las nueve de la mañana del día de ayer, se puso en marcha la caravana, una caravana de ilusión, de juventud y de alegría. Además de los automóviles particulares conducidos por sus propietarios, se unieron en colaboración totalmente desinteresada, vehículos de distintas firmas comerciales, de la industria y entidades varias. Una alegre embajada de buena voluntad cuyo objetivo fue llevar alegría y cordialidad a todas las poblaciones del recorrido. El paso de la caravana, en la que colaboraron de forma magnífica agentes de Tráfico, que en todo momento se desvivieron por la normal marcha de los vehículos, era saludado por el vecindario de forma totalmente espontánea. Los pequeños fueron delicadamente obsequiados por las firmas integradas en la caravana y todos, grandes y pequeños, recibieron y despidieron con alborozo y vivas muestras de simpatía a la joven embajada.

EN INCA

Alrededor de las diez de la mañana, la caravana de «la ilusión» —como las gentes la llamaban, hizo su entrada en Inca, ciudad tan vinculada a los quehaceres de Radio Juventud La Voz de Baleares, recorrieron las principales arterias de la población escoltados por agentes de la policía municipal motorizada, que muy gentilmente facilitó el rodaje hasta por aquellas calles acotadas al tráfico. El Alcalde, hizo la recepción oficial teniendo frases de aliento y agradecimiento a la embajada; tanto por el saludo cordial que se le tributaba, como por el importante donativo entregado, con el que muchos niños de la ciudad sonreirán alegres, porque los Reyes Magos, les entregarán juguetes procedentes de la «Campaña».

Tras departir con la primera autoridad, la caravana emprendió de nuevo camino a su destino: Santuario de Lluc.

EN EL SANTUARIO DE LLUC

Una vez en el Santuario de Nuestra Señora de Lluc, la escolanía entonó una Salve en acción de gracias a la Virgen Morena, oficiando con el acto religioso el Reverendo Padre Prior de la Comunidad. Hizo la entrega simbólica, el Jefe de los Servicios Económicos de Radio Juventud, don Cristobal Massanet.

Respondió con palabras emocionadas el oficiante, agradeciendo el homenaje que se rendía a la Virgen, la delicadeza de la visita y el que la Emisora pusiese la Campaña bajo el patrocinio de la Reina de «Mallorca», exhortando a los presente a que junto a las sonrisas se hiciesen portadores del Niño Dios, para que los pequeños mallorquines lo lleven en sus corazones.

Seguidamente se hizo cargo de una medalla de oro con el emblema de la Emisora, costeada por el personal de la misma, que depositó a continuación a los pies de Nuestra Señora.

Acto realmente significativo en el que estuvieron presentes no solo cuantos en aquellos momentos lo estaban fisicamente, sino también todos aquellos que de una u

(Continúa en la pág. siguiente)

EL ADMINISTRADOR DE LA EMISORA ENTREGA AL PRIOR DEL MONASTERIO LA MEDALLA DE ORO CON EMBLEMA DE RADIO JUVENTUD «LA VOZ DE BALEARES»

M.C.D. 2022

LOS REYES MAGOS EN «IBERIA»

(Viene de la página anterior)

uy entusiasmados e ilusionados niños.

DADES

De las cajas que se iban abrien los organizadores sacaban los juguetes sin cesar, y tras leer el nombre de la familia a la cua estaba destinado el paquete, lo entregaban a uno de los pajes, quien lo pasaba a uno de los Reyes, para que él lo pusiese en las manos del niño o niños de la familia llamada.

Todos los regalos que se hicieron —cerca de los quinientos— fueron ordenados por edades. Así a los niños de dos años se tocaba un juguete apropiado para su edad, y a los de diez otro que se hallase de acuerdo. Sin tener en cuenta ni suerte, ni antigo, dentro del trabajo de los padres, ni nada por el estilo.

HASTA TARDE

Algo más de dos horas duró el reparto de los juguetes. A un lado se iban amontonando las cajas vacías. Y los últimos niños, los que aún no habían sido llamados a comparecer ante los Reyes, sufrían al ver que otros ya jugaban felices con lo que les habían obsequiado

Sobre las siete se concluye con el reparto de juguetes. Los autocares recogieron a la mayoría del público asistente, para llevarles hasta Palma. Los organizadores felices y contentos por el éxito de esta primera fiesta realizada por el Grupo de Empresa de Iberia para sus asociados, se disponía a tomarse un descanso, para luego continuar con sus tareas cotidianas que no se podían interrumpir

LA «OPERACION SONRISA»

(Viene de la pagina anterior)

ra forma habían hecho posible sonrisa de los niños necesitados, que habían tendido sus necesitas durante los días en que estuvo en las antenas la «Operación Sonrisa».

ONATIVOS EN EL RAYECTO Y RESO A LA CAPITAL

Una vez finalizado el acto simbólico de entrega en el Santuario de Lluc, la caravana emprendió el viaje de regreso, deteniéndose en todas las poblaciones del trayecto, en las que se visitó a los señores Alcaldes, a quienes se entregó un importante donativo en metálico destinado a las respectivas campañas de Reyes, actos de entrega que resultaron de gran emotividad y en que los Alcaldes, en nombre de todos los ciudadanos, agradecieron.

Y de nuevo, Palma, la capital. La caravana multicolor volvió a concentrarse en la puerta de Radio Juventud, disgregándose seguidamente.

MALLORCA, AGRADECIDA A RADIO JUVENTUD

Radio Juventud, La Voz de Baleares, ha escrito su nombre con letras de oro en el Cielo purísimo de las Islas. En el poco tiempo de vida en la capital, ha sabido captar el sentimiento caritativo que en momentos significativos de la vida aún a todos los hombres de buena voluntad. La Emisora más joven de Palma de Mallorca, ha llevado a todos los hogares palmesanos su mensaje de amistad sincera y su promesa de estar siempre atenta a cuanto pueda significar beneficio de la Comunidad.

Felicitamos muy cordialmente a la Dirección de la misma, así como a su personal animándole que continue, sin desmayo, luchando en pro de estos ideales.

ACTOS PARA HOY

A las 12,30, Sus Majestades visitarán oficialmente los Estudios de la Emisora, sitos en calle San Bartolomé, número 23. Allí repartirán juguetes a muchísimos niños. Allí esperamos ver también a todos los hombres de buena voluntad que han colaborado para que la «Operación Sonrisa» sea un éxito. Allí estarán también Queta y Teo, los marineros del «Ciudad de Ceuta» que escribieron la página más hermosa de la Operación y que representarán de forma oficial a los señores jefes, oficiales y dotación del mismo.

Un digno colofón, a una magnífica Campaña. ¡Gracias a Dios y a la colaboración de muchos, los niños podrán sonreir hoy, Día de Reyes! ¡Que el Señor premie abundantemente a cuantos pensaron en esos niños que hoy verán con sus propios ojos a los Magos de Oriente

FIESTA NAVIDEÑA DE LA CAPELLA ORATORIANA

Iglesia de San Felipe Neri. Hoy día 6 de enero de 1967. Festividad de los SS. Reyes, a las 7 de la tarde.

I

Adeste Fideles, Reading.
A Betlhem, Verge María, Anónimo.
Sermón de la Kalenda.
Predicador: Miguel Giner.
Canto de la Sibilla, Anónimo.
Sibiller: Bernardo Escanellas.
Campanas de Nadal, Paxton.

II

El meu cor exulta..., Cruger.
La noche santa, Anónimo (s. XVI).
El desembre congelat, Oltra.
El somni del Nin Jesús, Anónimo (s. XIII).
Villancico cordobés, Civil.
Jingle Bells, Martín.

El acto finalizará con la adoración del Niño Jesús.

Coro de la «Capella Oratoriana», dirigido por el Mtro. Miguel Miró.

FUNCION DEL NIÑO PERDIDO, EN LA BASILICA DE SAN FRANCISCO

BENDICION PAPAL Y CANTO DE LA SIBILA

La Hermandad de Terciarios, invita a los Jóvenes Seráficos, Terciarios, y devotos de San Francisco, a la solemne función del Niño Perdido. Se celebrará D.m., el próximo domingo día 8, a las seis de la tarde, con el siguiente orden:

Corona franciscana; memoria a cargo del señor don Guillermo Colom Ferrá, vocal del Discretorio de la T.O.F., responso por los Terciarios fallecidos durante el año pasado, sermón por el Rdmo. Mons. don Valentín Herrero, T. F. Prelado Doméstico de SS., adoración ed los pastores, canto de la Sibila y distribución de los tradicionales patronos.

SOLO POR 5 DIAS 5

LOLA FLORES

ESTE MUY ATENTO AL DONDE Y CUANDO SE PONDRAN A LA VENTA LAS LOCALIDADES!

Digamos ud. algo

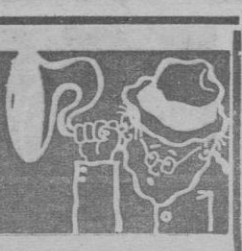

GIL PERARNAU

«POR MI APLICACION EN LOS ESTUDIOS HE MERECIDO EL PREMIO DE DISFRUTAR EN MALLORCA LAS VACACIONES NAVIDEÑAS»

Teníamos necesidad de encontrar ayer una persona que tuviera alguna vinculación o afinidad con la fiesta de los Reyes Magos. La cosa no resultaba facil porque los ministros, embajadores y lacayos más o menos favoritos de SS. MM. ya están algo gastados para las consabidas manifestaciones a la Prensa, en fechas como la de hoy. Pero, al final hubo suertecilla. Don Miguel Ramis Alonso, nuestro respetado y querido compañero, que en el fondo es un rey mago desde la planta de los pies hasta la marca del sombrero, nos presentó al niño Gil Perarnau Barbé, de 12 años, un chavea que por su aplicación en los estudios ha merecido el premio de venir a Mallorca a pasar las vacaciones navideñas.

Este niño, nos contó don Miguel, es huérfano de madre, y su padre trabaja de minero en una aldea que está a cuatro kilómetros de saldes, de la provincia de Barcelona. La Escuela está en Saldes, por lo que el muchacho para poder asistir a clase tiene que recorrer a pie todos los días dieciseis kilómetros.

—¿Por qué crees que has merecido el premio de venir a Mallorca a pasar las vacaciones de Navidad?

—Por los estudios... Cuando llegó a Saldes el maestro don Jaime Jesús Pastor, que es sobrino de don Miguel Ramis Alonso, se dio cuenta de que me gusta estudiar y entonces me hizo pasar de la Enseñanza Primaria al Bachillerato. Esto fue a principios de curso, y ahora estoy haciendo el ingreso y el primero, todo de un golpe... El año que viene, si Dios quiere, cursaré también de una vez el segundo y el tercero.

—Gil, eres un chico estupendo. ¿Qué te gustará ser cuando llegues a mayor?

—No lo he pensado todavía. Ya veremos.

—¿Qué tal lo estás pasando en Mallorca?

—Estupendamente... Don Miguel y yo nos hemos hecho muy amigos y he tenido que repartir los días entre la casa de mi maestro y su señora, doña Margarita, que también es mallorquina y maestra en Saldes, y la de don Miguel... Ya tengo muchos amigos en Sineu y juego en el equipo juvenil de fútbol... Lástima que ahora tengo que marchar, pero volveré, porque no pienso dejar de estudiar ni un sólo día.

—Lo que quieres es que el premio de venir a Mallorca tenga continuidad en todas las vacaciones que se presenten.

—Eso es lo que deseo.

—Gil, dime la verdad: ¿Has escrito la carta a los Reyes Magos?

—¡Claro!... Y he tenido buen cuidado de no echarla en un buzón corriente.

—¿En qué buzón la has echado?

—En uno especial.

—¿Qué has pedido?

—Una bicicleta de carreras, para no tener que hacer cada día los dieciseis kilómetros... No es que me canse, pero no me gusta que los otros niños que hacen el mismo recorrido en bicicleta sientan compasión de mí... Mi padre, desgraciadamente, no puede comprarme la bicicleta... Por eso confío en los Reyes Magos.

—Bueno, Gil, entre tú y yo, no me harás creer que con doce años que tienes...

—Hay que saber disimular.

—¿Y no puedes decirme en qué buzón has depositado la carta?

—Don Miguel lo sabe mejor que yo... Me ha dicho que los Reyes de Oriente tienen un corresponsal en Mallorca que se llama Cojuelo, el cual trabaja todo el año en esas cosas de remediar necesidades... Tal vez ese señor Cojuelo consiga con su influencia algún vale para que la bicicleta no cueste tanto.

Por lo menos para una rueda sacará. ¡Menudo es Cojuelo!

CALDENTEY

Lea «BALEARES»

¡¡ALGO MUY «ESPECIAL» se va a estrenar MUY PRONTO en LIRICO BALEAR PROGRESO

EL DOCTOR G. Y SU MAQUINA DE BIKINIS

RIGUROSAMENTE MAYORES 18 AÑOS

M.C.D. 2022

Local ★★★

Hoy, en el Teatro Principal a las 11

El Festival para el sor teo de la «Cesta de Navidad de «BALEARES»

Hoy a las 11 de la mañana tendrá lugar en el Teatro Principal el anunciado Festival para el Sorteo de la Cesta de Navidad de «BALEARES». Un grupo interesantísimo de atracciones cedidas galantemente por las Salas de Fiestas Tagomago, Jartans Club y Trocadero, así como también algunos artistas que particularmente han acudido a nosotros ofreciendo su colaboración, actuarán marcando el programa en el transcurso del cual serán conocidos los nombres de todos los agraciados a quienes corresponderán los distintos premios de nuestra Monumental CESTA DE NAVIDAD.

Cuidará como siempre de la dirección del espectáculo, nuestro querido compañero de redacción JESUS COR SANTALIESTRA, que siempre se ha entrevistado con nuestros concursantes a la hora de la verdad.

Hoy es el sorteo esperado de nuestra CESTA y también una ocasión magnífica para que nuestros concursantes adquieran su tiquet de entrada al cambio de un donativo mínimo de 25 pesetas que serán destinadas a engrosar la suscripción de la CAMPAÑA DE NAVIDAD abierta en el Gobierno Civil.

Y hoy sabremos a quienes les correspondieron los premios.

GOBIERNO CIVIL DE BALEARES

VISITAS

En la mañana de ayer y en su despacho de la Jefatura Provincial el Excmo. señor Gobernador don Plácido Alvarez-Buylla recibió las siguientes visitas: Don Antonio Torres Tur, Jefe Local del Movimiento en Santa Eulalia del Río; don Victorino Anguera Sansó, Delegado de Trabajo en Valencia; don Juan aMría Fiol Tur, Jefe Local del Movimiento en Palma; don José Vich Andreu, Delegado Provincial de Información y don Paulino Buchens Adrover, Comisario Provincial para el S. E. U.

Y el próximo domingo en el Teatro Municipal del Palacio de la Prensa

FESTIVAL DE REYES «FRANCISCO BUSQUETS» ORGANIZADO POR «BALEARES» Y PATROCINADO POR GRANDES ALMACENES DE «LA FILADORA»

¿En qué consiste el Festival de Reyes organizado por «BALEARES», y patrocinado por «LA FILADORA»? Esta es la pregunta que se hacen todos los niños y mayores. Nosotros vamos a contestarla rápidamente.

El Festival de Reyes que organiza «BALEARES», y al que desde ahora denominaremos FRANCISCO BUSQUETS, por ser el nombre del iniciador de esta Fiesta, consiste en el sorteo de muchos, de muchos juguetes que ya se apartan al iniciarse la Campaña de Reyes con destino a nuestra Fiesta.

«BALEARES» y con el LA FILADORA, quieren que el mayor número de niños y niñas posibles salgan contentos del local donde se celebra y por ello es que procuran reunir juguetes de todas clases y estilos.

Pero este festival tiene también su poquitín de colaboración de los niños para con los mayores, para con los viejos, para con los ancianos asilados. Así es que hemos recibido unas cartitas escritas por manos menudas preguntando:

—¿No entregamos tabaco para los ancianitos como el año pasado?

Nosotros nos apresuramos a contestar que sí. Sí. Queridos niños. Podréis entregar tabaco para los ancianitos. Recordad que el pasado año repartimos una buena cantidad de cajetillas en los distintos establecimientos benéficos en vuestro nombre y este año pensamos hacer lo propio.

A la entrada del TEATRO MUNICIPAL DEL PALACIO DE LA PRENSA dispondremos unos grandes cajones donde podréis depositar vuestro donativo en tabaco y así haréis un poco de felicidad a estos viejos asilados que también fueron niños como vosotros.

Esta es la fiesta de Reyes que organiza «BALEARES», con el Patrocinio de LA FILADORA. Este es el FESTIVAL DE REYES que queremos denominar FRANCISCO BUSQUETS. Un festival que quedará ya perennemente establecido y que tendrá sus continuadores.

FESTIVAL-SORTEO
DE LA
«Cesta de Navidad de «BALEARES»

HOY, viernes, a las 11 horas, en el

TEATRO PRINCIPAL

ARTISTAS QUE INTERVENDRAN:

GABRIEL A. ESTARELLAS
CONCERTISTA DE GUITARRA

JORGE SEPULVEDA
CANTANTE

QUETA Y TEO

De «TAGOMAGO»
XESC FORTEZA-MARGALUZ
ANTONIO OBRADOR
Y LA
ORQUESTA «LOS TAGOS»

De «TROCADERO»
TRIO «REFLEJOS DE ESPAÑA»
BALLET ESPAÑOL DE
«EL JEREZANO» Y LA
ORQUESTA «TROCADERO»

«LOS CALAFATS»

De «JARTAN'S»
BALLET ESPAÑOL
DE
«JUAN DE ALBA»

Sorteo de los regalos que integran la «Cesta de Navidad de «BALEARES»

LOCALIDADES EN LA TAQUILLA DEL TEATRO. — DONATIVO MINIMO: 25'— PESETAS.
A BENEFICIO DE LA CAMPAÑA DE NAVIDAD, PATROCINADA POR EL EXCMO. GOBERNADOR CIVIL.

Club Universitario

Hoy y el domingo tendrán lugar en los locales del Club Universitario —San Jaime 33— dos alegres fiestas estudiantiles, con las cuales se dará por terminado el Ciclo Navideño de Fiestas.

La primera de ellas se hace con el fin de despedir a los universitarios mallorquines que estudian en la península; y la segunda como fin de este Ciclo Navideño de Fiestas Estudiantiles. En esta segunda fiesta tendrá lugar la entrega de trofeos a los vencedores del campeonato de Ping-Pong, Sres. don Gabriel Carrasco y don Baltasar Pujol.

Las fiestas serán regidas por las normas de todas las anteriores y darán comienzo a las 5'30 de la tarde. La presentación correrá a cargo del comentarista de discos Alejandro Vidal.

ROBERT BRESSON

Para el próximo domingo, día 8 de enero, el Cine-Club Universitario anuncia, para las once de la mañana, en el Salón Rialto, el estreno de la primera obra del realizador francés, Robert Bresson, proyectada en nuestra ciudad, «El proceso de Juana de Arco», en versión original francesa. Según palabras del prestigioso crítico de la revista especializada «Film Ideal», Miguel Rubio, Bresson lleva a sus últimas consecuencias la puesta en marcha de su estilo.

Completará la sesión, el cortometraje, de uno de los jóvenes y más prometedores cineastas surgidos de la Escuela de Cinematografía: Nos referimos a «Al otro lado del muro», de Angelino Fons.

BIBLIOTECA PUBLICA PROVINCIAL

RELACION DE OBRAS RECIENTEMENTE INGRESADAS

Saint-Laurent. El hijo de Carolina Quenda. Carolina. Hortensia. La Tormenta. Clotilde.

Simenon: El negro.
Saint Pierre: Los murmullos de Satán.
Simenón: Los testigos.
Merle: La isla.
Megret; Encrucijada de soledades
Marht: En la tormenta.
Silliote: La piel de los hombres.
Latil: Tesoros sumergidos.
Prevost: Vaticano II. Pedro o el Caos.
Reinfeld: Tercer libro de ajedrez. Cuarto libro de ajedrez. Las estratagemas en ajedrez. 1001 sacrificios y combinaciones brillantes
Sede: Los templarios están aquí.
Dukes: Yoga.
Marchal: Fecundación controlada.
Schwartz: El arte de descansar.
Cowell: El corazón del bosque.
Bridges: Investigador submarino.
Tuchman: Los cañones de agosto.
Mossiker: El enigma del collar.
Gran: La magia.
Turen: Tuntsa.
Furneaux: Famosos casos criminales.
Radin: Los inocentes.
Tully: CIA.
Bauchman: Servicio Secreto.

Reunión de la Comisión Municipal Permanente

Referencia de los acuerdos tomados por la Comisión Municipal Permanente en sesión de día 4 enero 1967.

Se accede a la devolución de la fianza constituída por D. B. Bordoy en garantía de la explotación de puesto del Mercado del Olivar.

Se conceden doce permisos para efectuar obras particulares

Se conceden dos permisos de obras particulares, en forma condicionada.

Por no sujetarse a los preceptos en vigor, se desestiman las siguientes peticiones: de D. J. Moll, interesando construir casa en solar de la calle Submarino Mola; de D. A. Martí, interesando construir edificio en solar de la calle Regalo; y de D. M. Amengual, interesando adicionar pisos en edificio de la calle Geólogo Darder.

Se autoriza a SMAYA la abertura de zanjas en calle Marinero Moll Duniach y otras.

Se autoriza a GESA la abertura de zanjas en la calle Fray L.J. Vallespir y otras.

Se adjudica a favor del contratista D. J. Perelló las obras de pavimentación asfáltica de las calles Bailén, Coronel Marqués y Arapiles.

CONVENTO DE REPARADORAS

CONGREGACION DEL MAGISTERIO

El próximo domingo día 8, tendrá lugar a las 5 de la tarde, una reunión, que presidirá el Rvdo. P. José Antonio Roig, S. J.

Se suplica la puntal asistencia.

TRASPASO GANGA

20.000 ptas. local 35 m2. junto Plaza Columnas, esquina, dos entradas, ideal peluquería, joyería, cualquier comercio. Decorado y con algunos muebles, listo para empezar trabajar mañana mismo. Renta 6.000. Telefonear 231776 horas oficina.

tertulia en la plaza mayor

HACIA SAN ANTON

—Ayer hizo una tarde sensacional. Los últimos rayos del sol se posaron con delicadeza exquisita sobre la ciudad. La Catedral, la acrópolis, las viejas casas, todo se volvió del inolvidable color de rosa seca que tanto nos gusta a Luis Ripoll y a mi.

—Por otra parte, el día se ha alrgado notablemente. Poco, pero se nota.

—En Ibiza dicen: «Per Nadal, una passa de pardal. Per Sant Antoni, una passa de dimoni».

—Doblado el cabo de Reyes, vamos derechos al del santo patrón de nuestra payesía. San Antón es el gran protector del «bestiar». ¿Irás a La Puebla este año?

—¿Aixó no vols? La fiesta de La Puebla va a más y sería pecado mortal desaprovechar la hospitalidad poblera, la más generosa e inteligente de la isla.

—¿Hay hospitalidad inteligente?

—La hay. La de La Puebla lo es.

CEMENTO

—Ayer leí que en el periódico se comentaba la prohibición de que ha sido objeto la instalación de una fábrica de cemento en la zona turística de Garraf.

—¿Y qué?

—Que las alegaciones sobre la gran importancia de dicha fábrica en cuanto a la economía nacional se refiere (el cemento es cosa importante) han quedado explicadas en la reciente reunión del Grupo Nacional de Fabricantes de Cementos Artificiales.

—¿Qué ha pasado en la reunión?

—Se ha afirmado que hay exceso de producción en España, que hay que recurrir a la exportación a toda costa... y desde luego reponer el arancel.

—Siempre nos pasa lo mismo. Primero, entrar con aceitunitas para luego...

—Reponer el arancel.

—Esto se llama autarquía.

—Así es. Pero... ¿será más barato el cemento que antes?

FLOR DE ALMENDRO

—La concesión de la «Flor de almendro» de Plata a Matías Mut me parece justa y de un acierto total. Si algo hay que se merezca con creces nuestro querido Matías Mut es que le premien su cordialidad, su tacto, su exquisita cortesía, su bondad, en suma, con algo tan primoroso, tan gentil, tan suave y tan bello, tan delicado, como la flor del almendro.

REYES

—¿Qué tal los Reyes?

—Conmigo siempre se portan bien. Les tengo mucha simpatía a los Magos. Me cuestan un ojo de la cara, pero les tengo simpatía.

—¿Y la Cabalgata?

—Bien, como siempre. Claro que a los niños, con tal de que Gaspar y Melchor lleven unas buenas barbas y de que Baltasar sea negro...

—¿Y a tí?

—A mi me gustan los reyes a través de los niños.

GAFIM

CAPITALIZADORA CLAVIJO, S.A.

BARCELONA: Fernando, 34
Delegación provincial de Baleares:
Plaza Cort, 19. 1.º - PALMA

RESULTADOS DEL PRIMER SORTEO DEL PRESENTE MES DE LA LOTERIA NACIONAL:

Primer premio Núm. 68.185

Símbolo para el cobro anticipado en efectivo del capital nominal

(Series 10/15, 15/20, 20/20:
4 últimas cifras del 1.er premio 8.185

Símbolo para el cobro en efectivo de capitales adicionales (Series 10/20 y 15/25):
3 últimas cifras del 1.er premio 185

M.C.D. 2022

Lluchmayor: TRIUNFAL RECIBIMIENTO A LOS REYES MAGOS

Desde el balcón de la Casa Consistorial saludaron a la población y fueron vitoreados por la muchedumbre

LLUCHMAYOR.— (De nuestro corresponsal GARA).— La llegada de los Reyes Magos constituye cada año uno de los acontecimientos de más relieve. El Centro Parroquial, junto con el Director de la Cabalgata Rvdo. don Guillermo Torrens, se han apuntado otro señalado éxito, pues tanto la presentación, organización y detalles han merecido y siguen mereciendo elogiosos comentarios del público, que se suma a esta tradicional manifestación popular, tan vinculada a los pequeñuelos, que son siempre la base de las alegrías y preocupaciones de los mayores.

EL DESFILE REAL

Impresionante la manifestación de entusiasmo en todas las calles del recorrido abarrotadas de público y de voces infantiles de entusiasmo y emoción, ante la realidad de los hechos. La preciosa cabalgata precedida por la Banda de Música y los dones ofrecidos por SS. Majestades simbolizados en un Cofre y un Incensario monumentales; simpáticas borriquitas montadas por niños ataviados a la antigua usanza, seguían los pajes montados sobre caballos y a continuación los tres Reyes Magos sobre briosos corceles, seguían más pajes montados, carrozas y varios camiones repletos de juguetes. El desfile fue premiado con constantes aplausos y explosiones de júbilo de los pequeñuelos.

EN LA CASA CONSISTORIAL

Los agregios visitantes después de postrarse, adorar y ofrecer sus dones al Niño Jesús, se dirigieron, entre aplausos y vítores a la Casa Consistorial para cumplimentar a las Autoridades que aguardaban su llegada.

Desde el balcón de la misma, se dirigió a los congregados en la Plaza España, que ofrecía un aspecto impresionante repleta de niños y niñas con sus papás, abuelitos y familiares, el Rvdo. señor don Guillermo Torrens, director de la cabalgata explicando la importancia y significado de la misma. El niño Bartolomé Sbert y la niña Catalina Monserrat, dedicaron a los Reyes, en nombre de todos los niños de la ciudad, hermosas poesías del poeta local Bartolomé Sbert.

El Rey negro, en lengua oriental, agradeció a las Autoridades, a la población y particularmente a los niños el entusiástico recibimiento que se les había dispensado y les anunció que habría regalos y juguetes para todos los reunidos, enfermos e imposibilitados. Hubo grandes aplausos y vivas a los Reyes Magos.

CONTINUA EL DESFILE

En medio de gran expectación la preciosa cabalgata con sus Reyes, pajes, caballerías, carrozas y camiones de juguetes dió la vuelta a la Plaza España, y se dirigió, a la iglesia de San Buenaventura, en donde fue recibido el cortejo real por la Comunidad Religiosa de los PP. Franciscanos, dirigiéndose a rendir tributo de adoración al Mesías nacido.

REPARTO DE JUGUETES

Hay que destacar la perfecta organización de esta fiesta y como detalle elocuente el reparto de cientos de juguetes a domicilio en un tiempo escaso de unas pocas horas, de forma que a través de los años que viene organizándose no se ha extraviado ni dejado de entregar un solo paquete, llevándose a cabo casi todo el trabajo de ordenación y embalaje por manos juveniles, que, pese al esfuerzo que ello representa, y las horas robadas a su diversión y descanso, ofrecen a nuestros niños la nota más hermosa, emocionante y simpática del año. Nuestra felicitación y enhorabuena a todos

SANTA MARIA DEL CAMI: VIGILIA DEL AÑO NUEVO

SANTA MARIA DEL CAMI, 3. (De nuestro corresponsal informativo A. B. M.).— En el umbral del Año Nuevo, se celebró la Vigilia, que tradicionalmente organiza la Adoración Nocturna, que se vió bastante concurrida. Fue el celebrante el arcipreste y ecónomo, M. Rdo. don Miguel Rosselló, Pbro. El coro parroquial, como siempre, contribuyó con su arte al esplendor de la fiesta.

LOS DIVINOS OFICIOS

En la mañana del día 1, se celebró la Misa Mayor, con asistencia del Ayuntamiento, presidido, por el alcalde Sr. Pizá. Fue el celebrante el Rdo. P. don Vicente Pastor, hijo de esta villa, quien recientemente ha venido procedente de Honduras, donde ejerce su cargo como misionero. De diácono actuó el Rdo. don Pedro Torres, custos de la iglesia de Nuestra Señora de la Soledad. De subdiácono, don Nadal Trías, seminarista recientemente ordenado y que actuaba por primera vez en el altar de Nuestra Señora del Camí, de esta villa natal. El coro también estuvo a la altura de las circunstancias, con su laudable labor. La numerosa concurrencia salió con la satisfacción de haber empezado como buenos cristianos un nuevo año, que deseamos muy próspero y en paz a nuestros paisanos y lectores.

DEMOGRAFIA

El movimiento de población, según los datos parroquiales, arroja el siguiente resultado. Nacimientos: niños, 48; niñas, 41; total 89. Defunciones: hombres, 21; mujeres, 17; total 38. Diferencia en favor de aumento de población: 51 individuos, durante el año 1966. En el año anterior, la diferencia había sido de 46 como aumento, solamente. Los matrimonios celebrados han sido, 20. En cambio, en la anualidad de 1965, se registraron más casamientos, ya que ascendieron a 35.

NIEBLA

Durante los días 1, por la n[illegible] y 2 durante todo el día, est[illegible] blación se vió envuelta en m[illegible] niebla. La visibilidad era ca[illegible] la, por lo que los vehículos [illegible] laban con muchas precauc[illegible] en la carretera de Palma a [illegible] día. No se registraron accid[illegible] afortunadamente, de graveda[illegible] ro si alguno que en otras o[illegible] nes hubiera podido ser de [illegible] deración.

El tiempo, sigue siendo [illegible] Aunque en las capas profu[illegible] existe bastante humedad, en [illegible] bio en la parte superficial [illegible] quía perjudica ya, el desarro[illegible] los sembrados. Un buen chap[illegible] no estaría ya mal en tale[illegible] cunstancias.

ASFALTADO

Siguen adelantando los tra[illegible] preparativos para el asfalta[illegible] buen número de calles. Se[illegible] efectuando el replanteo y a[illegible] de piedra machacada.

CONSELL: MOVIMIENTO PARROQUIAL AÑO 1966

CONSELL. (De nuestro corresponsal informativo «BARSA»).— Finido el año 1966, el balance del movimiento parroquial, arroja el siguiente resultado: Defunciones, 14 hombres y 8 mujeres, en total 22. Matrimonios, 17. Nacimientos y bautizos: 23 niños, y 16 niñas, en total 39. Por lo que el año 1966 obsequia con un superavit de 17 almas, 9 varones y 8 hembras. Este año en los nacimientos, los niños superan en 7 a las niñas.

LUCHA CONTRA LA PROCESIONARIA

El Servicio de Plagas Forestales del Ministerio de Agricultura, ha organizado una brigada, para combatir la peligrosa plaga de la procesionaria, contra los pinos.

DEFUNCIONES

A la avanzada edad de 90 años, dejó de existir, entregando su alma a Dios, después de recibir los Santos Sacramentos y la Bendición Apostólica, doña Margarita Campins Coll, madre del Ilmo. Coronel Castrense del Ejército del Aire, don Jorge Company Campins, que falleció en la madrugada del pasado día 3. A sus familiares nuestro más hondo pésame.

También entregó su alma al Señor, después de recibir los Santos Sacramentos y la Bendición Apostólica, doña Francisca Ana Ginard Moll. Nuestra condolencia.

NACIMIENTOS

El hogar de los esposos don Miguel Vidal Isern y doña Juana Company Nadal, se ha visto alegrado con el nacimiento de una preciosa niña, que se le impuso el nombre de Francisca.

También se vió aumentado el hogar de los esposos, don Nicolás Campins Company y doña Francisca Campins Ramis, con el nacimiento de un hermoso varón, que se le impuso el nombre de Juan. A los dos hogares nuestra enhorabuena

RESUMEN DE LAS FIESTAS NAVIDEÑAS

A punto de dejar atrás las fiestas navideñas hacemos un resumen de lo que han sido. Con un ambiente puramente cristiano, se celebró la función liturgica de las «Maitines», conmemorando que hace 1966 años que vino al mundo el Salvador de los hombres. También se despidió el año 1966, y se recibió la llegada del joven año 1967. Durante estas fiestas ha reinado la alegria, los villancicos, el buen tiempo, los turrones etc. Queda solo decir, la llegada de SS.MM. los Reyes Magos, que ayer noche llegaron y fueron esperados por todos los niños y niñas de Consell, con entusiasmo, para que hicieran realidad sus múltiples sueños. Cada año como es costumbre desde hace muchos, los chicos del pueblo, prepararon gran cantidad de leña, para encender grandes hogueras a la legalda de los Reyes Magos y festejarles de esta forma; cada barriada prepara su hoguera con afán y ahinco de que la suya sea la más hermosa de todas y la más grande. Desde hace varios años parece que dicha bella costumbre va en decadencia; es por lo que hacemos una llamada a los chicos de Consell, para que continúen y superen esta costumbre, tan bella y conocida en toda la isla

NECESIDADES

Hace tiempo, que venimos recordando la necesidad del asfaltado de la mayoría de las calles del pueblo. Este asunto parece que se ha olvidado, ya que ni siquiera se ove hablar de ello. Muchas calles tienen la imperiosa necesidad, sino de asfaltar, sí de que al menos sean arregladas, ya que en ellas abundan los baches como flores en primavera. Ejemplo son las calles, Alaró, Ferrer, Onésimo Redondo, y tantas más. Otra necesidad es la de tapar varios hoyos que existen a la entrada de la Plaza Gral. Franco; resulta que estos hoyos se emplean para clavar postes para adornar una vez al año por las fiestas patronales, y luego son tapados con tierra, que la lluvia vuelve a vaciar, formándose hoyos dificultosos para la entrada y salida a dicha plaza. Esperamos se solucione todo lo comentado

EDIFICACIONES
VIVIENDAS URBANAS

VENTA DE PISOS EN LA ZONA DE BLANQUERNA. ENTREGA INMEDIATA. DIEZ AÑOS FACILIDADES PAGO. EXENTOS CONTRIBUCION.

DETALLES EN LA OBRA (final calle Blanquerna, último edificio de la parte derecha).

¡DE OCCIDENTE A ORIENTE!
¡DE PARIS A TOKIO!
¡DE NORTE A SUR!

LA NOCHE ABRE ANTE LOS OJOS DESLUMBRADOS DEL MUNDO EL ABANICO FABULOSO DE SUS MARAVILLAS ESPECTACULARES

MAÑANA
ESTRENO

SALA Astoria

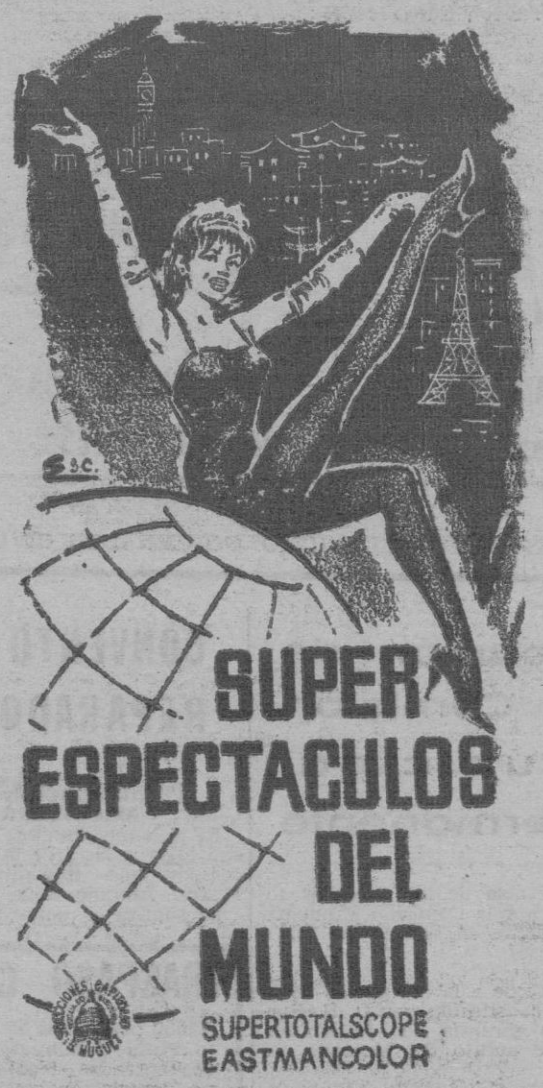

SUPER ESPECTACULOS DEL MUNDO
SUPERTOTALSCOPE
EASTMANCOLOR

¡LUZ Y COLOR! ¡MUSICA Y BAILES! PERO SOBRE TODO LA MUJER Y LA NOCHE... ¡TRIUNFO DE LA MUJER EN UN ESPECTACULO DE FABULA!

En el mismo programa:
EL CONDE DE MONTECRISTO
COLOR-SCOPE

(MAY. 18 AÑOS)
HOY - ULTIMO DIA
VIVIR AL SOL

LOS ESTRENOS

«EL AMO DEL MUNDO»

PRINCIPAL

Nacionalidad: Norteamericana.
Producción: American International (1966).
Guión: Richard Mathieson sobre las obras de Julio Verne "El amo del mundo" y "Robur, el conquistador.
Director: William Whitney.
Fotografía (Magnacolor): Gil Warrenton.
Música: Lex Waxter.
Efectos especiales: Pat Digg[illegible] y Tim Bar.
Intérpretes: Vincent Price, Charles Bronson, Henry Hull, Mary Webster, David Franklin, Vittorio Satti, Wally Campo
Duración: 100 minutos

Para uno que fue un empedernido lector de las obras de Julio Verne y se ha irritado en más de una ocasión cuando ha visto que en la mayoría de las películas basadas en novelas del célebre escritor francés se dejaba aparte el espíritu que le animaba, le causa una grata impresión ver esta película en la que, en muchos momentos, parece estar leyendo las fantasías de un hombre de recta intención y que, además de entretener en unas narraciones en las que se adelantaba al progreso de las ciencias, intentaba siempre educar e instruir.

Los planos iniciales son absolutamente vernianos, lo es también el pequeño globo dirigible de la Sociedad Astronáutica de Filadelfia y lo es el "Albatros", la nave aérea ideada por "Robur", una nave que tiene algo de globo, de helicóptero, de barco y que está movida por esta fuerza que Verne veía llegar aun que no acertara en ella.

También son de Verne parte de las ideas que expone el film que refunde dos obras suyas "Robur, el conquistador" y "El amo del mundo", pero las ideas de este misterioso personaje que declara la guerra a la guerra, que trata de conseguir este casi utópico desarme total que sería la máxima garantía de paz, han sido adaptadas, al momento actual, cuando las ansias de poder, la intolerancia, el recelo, el peligro de pueblos con mentalidades distintas a las nuestras y... muchos intereses, como los de este fabricante de armas que por un momento se horroriza ante la visión de una batalla, impiden que la paz parezca algo imposible de alcanzar y lo será mientras tengamos las armas en la mano, como decía Pablo VI.

"El amo del mundo" no ha sido hecha en plan de gran superproducción, William Whitney no ha pasado de ser nunca más que un artesano que ha hecho lo mejor que ha podido lo que le han encargado, los artistas no son de los más populares —ni falta hace— pero es siempre una obra honesta, quizá la que más se acerca a lo que Verne quiso expresar y lo que Verne —hombre adelantado a su tiempo— diría hoy. Guionistas, decoradores y realizadores han hecho un buen homenaje al escritor francés, fundiendo en una dos de sus obras que no son precisamente las mejores pero en las que vaticinaba que los aires serían dominados por el hombre y que quien tuviera este dominio sería el amo del mundo para bien o para mal.

Nos gusta el "Albatros", tal como lo hubiera construido Verne en el siglo pasado y nos gustan las ideas para asegurar la paz que se exponen en el film. ¡Ay, si uno pudiera ser un Robur actual acabar con el hombre, el odio y lo que impide que los pueblos amen.

Acertado el color, muy a[illegible] dos los decorados, las ma[illegible] de Londres, las de los barc[illegible] elección de exteriores para l[illegible] tografías aéreas e incluso los [illegible] tos especiales. También ace[illegible] los planos-prólogo sobre los [illegible] tos del hombre para volar.

«COMPAÑEROS [illegible] ARMAS Y PUÑETAZO[illegible]

AUGUSTA

Nacional[illegible] norteameri[illegible] Produc[illegible] Blake Ed[illegible] para Allied Artist (1963). — G[illegible] Maurice Ricking. — Di[illegible] Ralph Nelson. — Fotografía [illegible] co y negro): Phillip Lathro[illegible] Música: Henry Mancini. — [illegible] ción artística: Phil Barber. — [illegible] térpretes: Steve Mc. Queen, [illegible] kie Gleason, Tuesday Weld, [illegible] Bill, Tom Paston, Lew Gal[illegible] Duración: 84 minutos.

Una película que satiriza [illegible] mente sobre varios tipos [illegible] teros, sobre aquellos que a[illegible] contrando absurda la vida q[illegible] van, siendo sumamente hábi[illegible] sus trapacerías soñando con [illegible] tásticos negocios en la vida [illegible] en definitiva temen enfre[illegible] con un mundo distinto del q[illegible] ofrece el campamento que [illegible] deran como un hogar, un [illegible] que les permite sus travesu[illegible] niños grandes e incluso sus p[illegible] ñas trampas que no llegan a [illegible] nar al poderoso Tio Sam.

Se trata pues de una co[illegible] de tipos y su retrato —a vec[illegible] ricaturesco— es lo que imp[illegible]

Toda la [illegible] se apoya [illegible] unos p[illegible] personaje[illegible] aunque e[illegible] do ocur[illegible] un camp[illegible] to no in[illegible] nen para [illegible] los sold[illegible] —casi no [illegible] ta el es[illegible] de los [illegible] tas— y [illegible] los oficia[illegible] dejamos la anécdota del te[illegible] Importan el sargento gordo [illegible] plejado por su gordura que [illegible] preta Jackie Gleason e impo[illegible] otro sargento que encarna [illegible] Mc. Queen, personificación d[illegible] chacho que forja fantástico[illegible] nes, tiene éxito con las mu[illegible] es hábil en todo pero que [illegible] un desplazado en la vida civi[illegible] porta, también, el espíritu d[illegible] maradería que anima a los [illegible] simpáticos personajes y q[illegible] algo inherente en la vida e[illegible] es.

La historia no tiene verd[illegible] unidad ya que, en realidad, [illegible] escasa importancia la trama [illegible] mental en su sentido lineal [illegible] portan los pequeños detalles, [illegible] nas situaciones y algunos [illegible] para conocer mejor a los [illegible] naje centrales en esta p[illegible] producida por Blake E[illegible] —que ya puso en berlina a [illegible] rina con su submarino e[illegible] rosa— dirigida por Ralp [illegible] que ha despuntado como di[illegible] interesante en varias pelicu[illegible]

CINEF[illegible]

CINE CLUB «PIO [illegible]

El Cine Club Pío XII pres[illegible] rá mañana sábado, día 7, [illegible] 7,30 de la tarde, el film de[illegible] John Ford «Hombres intré[illegible] De todos es sabido la maestr[illegible] este gran director, al cual [illegible] ha considerado como uno d[illegible] maestros del séptimo arte. E[illegible] fue realizado en 1940 y [illegible] Wayne es su protagonista. [illegible] sión tendrá lugar en la Con[illegible] ción Mariana. Apuntadores.

CINEF[illegible]

M.C.D. 2022

EL CINE Y SUS NOTICIAS

CONVOCAN LOS PREMIOS CINEMATOGRAFICOS 1966

La Delegación Nacional de Sindicatos, a través del Sindicato del Espectáculo, convoca los premios cinematográficos 1966.

Podrán optar a estos premios, todas las películas nacionales, que han obtenido permiso de exhibición, antes del primero de enero de 1967. El Premio especial de 500.000 pts, se concederá a aquella película que exalte los valores morales o espirituales, o los principios del Movimiento. Habrá otro premio de la misma cuantía y otros de 150.000, 125.000 y 100.000 pesetas, y otros menores para actividades profesionales tanto en la labor individual como colectiva.

PELICULAS INFANTILES

«Dos alas» de Pascual Cervera, «Un perro en órbita», de Antonio del Amo, representarán a España en el Festival del Film para la Juventud, que se celebrará en Cannes desde el 13 al 26 de enero.

JOSE MARIA FORQUE

Para dentro de unos meses, proyecta José María Forqué, un ambicioso film, sobre Juan María «el Empecinado» en el que se reflejaría la turbulenta época española del siglo pasado.

EL CINE ALEMAN

Cincuenta películas, han sido producidas en Alemania durante 1966, siendo 27 de estas coproducciones con Francia e Italia. Se han rodado por tanto menos películas que en nuestros estudios.

HA MUERTO ROBERT KEITH

Robert Keith, actor y dialoguista americano, ha muerto a la edad de 68 años. «Escrito sobre el viento», era una de sus obras más importantes y era padre del conocido actor Brian Keith.

PREMIO PARA ROBERT BRESSON

Robert Bresson, un desconocido en las pantallas comerciales españolas, es uno de los mayores coleccionistas de premios obtenidos en los distintos festivales. «Au hasard Balthasar», ha obtenido ahora el «Prix Mélies» y el de la «Oficina Católica», después de haber copado cinco en el último festival de Venecia. Bresson, que cuyas películas, suelen aparecer muy espaciadas, acaba de terminar «Mouchette», que debe ser estrenada en febrero. Casi seguidamente Bresson iniciará otro largo metraje.

UNA PELICULA FAMILIAR

«Le metamorphose des cloportes», es un verdadero film familiar. El director es Bertrand Blier, su esposa Patricie Scot, es la protagonista masculina y su padre Bernard Blier el masculino. También el padre de Patricia interviene en el film.

UNA PELICULA QUE BATE RECORDS

«La grande vaudrille», el nuevo film de Gerard Oury, con Bourvil y Louis de Funes —que es español de origen—, ha batido en su primera semana de explotación todos los records en número de entradas de Paris. Las películas que habían ostentado este record eran «El hombre del Cadillac» —del mismo trio— y «El dia más largo».

TAMBIEN «SONRISAS Y LAGRIMAS» BATE RECORD

«Sonrisas y lágrimas» de Robert Wise, la película que inauguró en Palma las instalaciones de 70 mm. lleva camino de convertirse en la película más taquillera de todos los tiempos pues los 41 millones de dólares que ha recaudado en 22 meses de explotación se acerca a la cifra que obtenida por «Lo que el viento se llevó», con 27 años de explotación.

UNA PRODUCCION ITALO - SOVIETICA

Marcello Mastroianni será piloto de dirigible en una coproducción italo-rusa que narrará el salvamento por dos aviadores rusos de la expedición italiana al Polo Norte realizada en 1928 por el general Umberto Nobile.

CINEFILO

NO SE PRECIPITE!
Antes de instalar su calefacción infórmese de
«STRACHONETT»
El radiador mural a gas ciudad y butano
Distribuidor:
MIGUEL MUT AMENGUAL
Avda. Juan March 25 y
C/. San Miguel. 232

STEVE Mc QUEEN
en
COMPAÑEROS DE PUÑETAZOS
Sala Augusta
(TOL. MENORES)

PRONTO verá
JEANNE MOREAU
STANLEY BAKER
CON
VIRNA LISI
EVA
DIRECTOR
JOSEPH LOSEY
UN «SCHOCK» EN NUESTRA CIUDAD
(Aut. mayores 18 años)

ESTA PELICULA NO PUEDE GUSTAR A TODO EL PUBLICO: SOLO A AQUELLOS QUE APRECIAN LAS CALIDADES DEL BUEN CINE

UNA PRODUCCION ASSOCIATES AND ALDRICH COMPANY
JAMES STEWART-RICHARD ATTENBOROUGH
PETER FINCH-HARDY KRUGER-ERNEST BORGNINE como TRUCKER COBB
IAN BANNEN-RONALD FRASER-CHRISTIAN MARQUAND y DAN DURYEA como STANDISH
con GEORGE KENNEDY-ALEX MONTOYA y BARRIE CHASE como FARIDA
PRODUCTOR-DIRECTOR ROBERT ALDRICH - GUION LUKAS HELLER
2.ª SEMANA EN
salòn rialto
ULTIMOS DIAS
(TOL. MENORES)

CARTELERA

CINES

ACTUALIDADES: (Todos los lunes matinal a las 10'30). Hoy desde las 3 sesión continua: «ESTACION 3 UTRA SECRETO» George Mahris, Richard Basehart. Technicolor - Panavisión. «KID RODELO» Don Murray, Janet Leigh. (Mayores 14 años).

RELOJES
Ω OMEGA Ω
LOS MEJORES PRECIOS EN JOYERIA
Gregory

ASTORIA.— Desde las 3'00: «VIVIR AL SOL» (Dominique Boschero y Giancarlo del Duca); Eastmancolor. — «EL ESCANDALO DE ROSE - MARI». (May. 18 años).

AVENIDA.— Desde las 3'15: «MESTIZO» (Hugo Blanco, Gustavo Rojo, Susana Campos, Nuria Torray) Eastmancolor Totalscope. «EL FALSIFICADOR DE LONDRES». (May. 14 años).

Sala AUGUSTA

Desde las 3: COMPAÑEROS DE ARMAS Y PUÑETAZOS. — NIEBLA EN EL PASADO. (Prog. Tol. Menores).

BALEAR: Desde las 3: «TARZAN 66» (Mike Henry y Nancy Kovak)): Panavisión - Eastmancolor y EL LADRON DE BAGDAD, por Sabú. (Tol. menores).

BORN: A las 3'10, 6'30 y 10 noche: Proyección de «HAWAI» (Julie Andrews, Max von Sydow y Richard Harris); Panavisión, Technicolor De Luxe. — Complementos cortos. (Aut. mayores).

CAPITOL - Desde las 3. EL AMO DEL MUNDO, de Julio Verne y EL SABIO EN APUROS (Fred Mc. Murray) Tol. menores

DORADO. — Desde las 3'30: VUELVEN LOS 5 HALCONES y CALLEJON SANGRIENTO. (Prog. Tol. menores).

FANTASIO.— Desde las 3'00: DOMINIQUE y EL PISTOLERO. (Prog. Tol. menores).

HISPANIA.— Desde las 3'30: OPERACION CROSBOW, (Technicolor), con Sofía Loren, George Peppard.— LOS RURALES DE TEXAS, con Alan Scott. Tolerado menores.

LIRICO: Desde las 3'15: «TARZAN 66» (Mike Henry y Nancy Kovak)): Panavisión - Eastmancolor y EL LADRON DE BAGDAD, por Sabú. (Tol. menores).

MODERNO.—Desde las 6'00 UN RETAZO DE AZUL y ESPIONAJE EN HONG KONG. (Prog. Tol. menores).

METROPOLITAN PALACE, Desde las 3'15: «MY FAIR LADY» (Mi BELLA DAMA) (Audrey Hepburn y Rex Harrison). TODD - AO, Panavisión. (May. 14 años).

ORIENTAL.—Desde las 3'00: VUELVEN LOS 5 HALCONES y CALLEJON SANGRIENTO. (Prog. Tol. menores).

PRINCIPAL.- Desde las 3'15: EL AMO DEL MUNDO, de Julio Verne y ARAÑA NEGRA (O. W. Fisher). Tol. menores.

PROGRESO: Desde las 6: «TARZAN 66» (Mike Henry y Nancy Kovak)): Panavisión - Eastmancolor y EL LADRON DE BAGDAD, por Sabú. (Tol. menores).

RIALTO Desde las 3,30: EL VUELO DEL FENIX (James Stewart). (Tolerado menores).

RIVOLI (climatizado). «¿ARDE PARIS?» (Jean-Paul Belmondo, Leslie Caron, Alain Delon, Kirk Douglas, Glenn Ford, Yves Montand, Anthony Perkins, Simone Signoret, Robert Stack, Marie Versini, Orson Welles, etc.); Panavisión. (May. 14 años).

VICORIA.— Desde las 6: VUELVEN LOS 5 HALCONES y LOS MISTERIOS DE ANKOR. (Prog. Tol. Menores).

SALAS DE FIESTAS

- BACOMO, baile todas las noches (Arenal).
- BAR FELIPE. — Todos los días canciones y danzas españolas.
- ★ BARBECUE SON AMAR. Baile con orquesta.
- ★ BOLERO. — (Palma Nova). Baile y atracciones.
- ★ CABALA (Hotel de la Almudaina). — Tarde y noche: Baile.
- ★ CASA VALLES. — Todas las noches: Baile y atracciones.
- ★ CLUB LATINO. — Baile todos los días desde las 22 a las 3 h.
- ★ CLUB «TRIANON». — Baile todos los días desde las 21.30 hasta la madrugada.
- ★ CLUB LOS GRECOS. — Todos los días baile.
- ★ FOLLIES BERGERE, tarde y noche, baile.
- ★ GOLF CALAMAYOR. — Todas las noches baile.
- ★ TITO'S. — Todas las noches: Baile y atracciones.
- ★ MONTECRISTO. — Noche: Folklore español.
- ★ TAGOMAGO. — Todas las noches: Baile y atracciones.
- ★ TROCADERO. — Tarde y noche gran espectáculo internacional.
- ★ JARTAN'S CLUB. — Noche: Baile y atracciones.

PELOTA VASCA

FRONTON BALEAR. — Todos los días desde las 4,45, sesión continua: Partidos quinielas y trío

GRANDIOSA...

MUY PRONTO EN
Sala Augusta

M.C.D. 2022

¡buenos días!

LA MUERTE NO RESUELVE CRUCIGRAMAS

He leído, con cierto interés, pero defraudado siempre, algunos relatos que pretenden esclarecer el asesinato del presidente Kennedy. Los relatos, con aparato de llamadas están montados sobre preguntas. Las preguntas, sin contestación, envuelven el asesinato del siglo, que es, al propio tiempo, el embrollo del siglo, el laberinto, sin salida del siglo.

Mientras el informe oficial, venía a despejar el horizonte y a despejar todas las posibles incógnitas, pisándole los talones, una serie de informes venían a dudar ya del oficial, diciendo que, pese a la buena voluntad de sus redactores, éstos eran gente demasiado importante para poderse entretener en descifrar los enigmas y que, en todo caso, el informe Warren se había trazado sobre una certidumbre: la de que Oswald era el asesino del presidente.

Y ahora, una suerte sorprendente y fulminante, la de ese tipo como loco, una especie de guapo de cabaret de los años veinte, el llamado Jack «Ruby», asesino del asesino, que mató de una manera espectacular con la tele rodando y todo, y cumpliendo una extrañísima consigna que, según él, nadie le había dictado.

Con la muerte de «Ruby», deben ser ya más de una docena las muertes contando la inicial, la de la víctima presidencial, que se han ido sucediendo a lo largo de tres años.

Cada muerte según los comentaristas, viene a cerrar la definitiva boca que podía contar toda la verdad y nada menos que la verdad. Pero, leyendo los relatos, cada vez estamos más lejos de saber o de poder saber con alguna certidumbre, lo que de veras ocurrió en Dallas, cuántas fueron las balas que allí se dispararon, todas dirigidas al mismo blanco, y qué hay tras esos seres extraviados, Oswald y «Ruby» que figuran en grandes primeros planos en torno del crimen.

En este caso los medios de difusión de nuestro tiempo y la posibilidad de decirlo todo, de comentarlo todo, no ha hecho sino enredarlo todo también.

A las pocas horas de morir, las emisoras de todo el mundo nos daban las últimas palabras de «Ruby», estampadas en un disco que, de entrada, se vende como el pan. Pero esas palabras del novísimo muerto que añadir a la lista, no esclarecen nada. El disco podrá comprarse como un «souvenir» macabro de una vez larga y complicadísima historia, pero no para que uno tenga un dato, claro y limpio, que haga un poco de luz sobre ese pasillo oscuro de muertes que se suceden en cadena...

De todo el complicadísimo barullo, organizado o planeado por una locura criminal, de uno o de una suma, de un clan, lo único que parece evidente es que la muerte, al hacer callar a los hombres, no resuelve crucigramas.

Juan BONET

(Ilustración: Jack «Ruby», el asesino de Oswald, ante la tele).

BACOMO

EL DANCING DE MODA DE EL ARENAL

Anuncia a sus clientes y amigos que los precios de los días 6, 7 y 8 con motivo de las galas de

LA PRINCESA KISHMIR

serán: Caballeros 100 ptas.

Señoras 75 »

Galas de juventud: 50 ptas.

Se fundará en Palma, la «Sociedad de Psiquiatría del Mediterráneo»

Mañana, reunión en nuestra ciudad de eminentes psiquiatras de diversas nacionalidades

Una importante reunión psiquiátrica, tendrá lugar en Palma mañana, sábado, día 7, convocando a eminentes Profesores y Doctores especializados en Psiquiatría de Francia, Italia y España.

Según tenemos entendido esta reunión obedece a los proyectos de creación en Palma de una «Sociedad de Psiquiatría del Mediterráneo», con el objeto de intercambiar problemas científicos de esta importantísima faceta médica y constatar métodos y resultados científicos fruto de la investigación y la experiencia clínica de los diversos países mediterráneos.

Tenemos entendido que esta magnífica iniciativa a los doctores Sarró y Mestre, este último persona por de cida y estimada en nuestra Ciudad. Los científicos nacio tranjeros que están por llegar a Palma con motivo d cionada reunión internacional, serán recibidos en la m sábado por el señor Alcalde en su despacho oficial y t bién otros actos oficiales de los que daremos cuenta mente, así como de los resultados de sus sesiones y conversaciones que no dudamos en calificar de gran u cia.

Próxima llegada a Mallorca del Ministro de Hacienda francés, señor Giscart

A SU VEZ EL MINISTRO ITALIANO DE INDUSTRIA, SR. ANDREOTI, PASO UNA JORNADA EN LA ISLA

A LA DERECHA, EL MINISTRO DE HACIENDA FR SR. GISCART, QUE EN BREVE SERA NUESTRO VI Y PARA EL QUE, SEGUN NOTICIAS, SE PREPARA ACTO EN SU HONOR.

Tenemos noticias de que es inminente la llegada a Palma del Ministro de Hacienda de Francia, Sr. Giscart d'Estaig, que une a su alto cargo su personalidad de ambiente economista y ser una de las figuras clave de la vida del país vecino. Recordemos que hace dos años el Sr. Giscart d'Estaig pasó unas breves vacaciones estivales en Formentor, circunstancia que fue criticada por algunos medios turísticos de su país, pues apareció en la prensa un comentario sobre cierta contradicción de que, mientras se nos predica la necesidad de que los franceses hagamos turismo dentro de Francia... nuestro Ministro de Hacienda pasa sus vacaciones en Mallorca».

Al mismo tiempo nos han llegado noticias de que, a bordo del buque italiano «Rafaello» llegó en crucero turístico el Ministro de Industria de Italia Sr. Andreoti, acompañado de su esposa e hijos.

También en el mismo barco, el Sr. Massoli ministro plenipotenciario de Italia en la ONU, acompañado de su esposa. Ambas familias de ilustres visitantes fueron recibidas en el muelle por el Delegado Adjunto de Información y Turismo, don Matías Mut.

Los visitantes recorrieron diversos puntos de la Ciudad y efectuaron seguidamente la excursión Valldemosa - Deyá - Sóller, manifestando a su regreso al buque su inmejorable impresión de las bellezas de la isla, junto con su propósito de volver en cuanto tuvieran ocasión para conocerla más a fondo y con más detenimiento.

Como vemos, el año se inicia con buen paso en cuanto a personalidades e ilustres visitantes. A título de simple curiosidad recordaremos ahora pues que el día primero de enero departían aquí en Mallorca con nosotros el Año Nuevo, nuestro Ministro de Asuntos Exteriores Sr. Castiella y familia; el Ministro de Economía de Alemania, Sr. Schiller y familia; el mencionado Ministro de Industria de Italia, Sr. Andreoti y el igualmente mencionado Ministro Plenipotenciario en la ONU. Como puede verse, y por curiosa coincidencia, todo un gabinete ministerial a nivel internacional, al que habría que añadir la presencia de Moisé Tshombe, ex-Presidente de Katanga... y otras personalidades.

Para terminar esta breve reseña diremos que ha pasado unos días entre nosotros nuestro asiduo y querido visitante Perico Chicote, y que hoy o mañana llegarán a Palma don Gregorio Marañón, Director del Instituto de Cultura Hispánica y otras personalidades para tener una importante reunión preparatoria de la «Asamblea Mundial Interparlamentaria» a celebrar en la primavera próxima en nuestro Palacio de Congresos.

"PEQUEÑOS REPORTAJES" los escribe ANTONIO PIZA

PALMA... LAS PALMAS... ¡PALMETAZO!

Sí; palmetazo cariñoso y fraternal, pero palmetazo al fin, el que se merece el despiste geográfico nacional de nuestro colega madrileño el diario «YA», que en el titular de una noticia atribuye a Mallorca lo que sucedió y está evidentemente fechado en Las Palmas de Gran Canaria. Este despiste es frecuentísimo entre particulares elementos oficiosos e incluso alguna vez oficiales... que se empeñan en confundir Palma con Las Palmas, cuando nunca confunden —curioso— Torremolinos con Torrelodones o Torrelavega O Santiago con San Sadurní. O Alcántara con Alcantarilla. O lo que sea con lo que fuere, caramba.

Suponemos que al colega titulador de noticias por aquello de que habíaba de turistas y lo de «la palma» se le fue el santo al cielo. Esto en sí no tiene mayor importancia y es frecuente en las tareas periodísticas hasta el punto de contar con un largo y sabroso anecdotario. ¡Pero miren ustedes que es casualidad! Este mismo periódico, es el que reiteradamente ha venido ofreciendo en sus páginas una conocidísima panorámica del Puerto de Sóller atribuyéndola a Ibiza. Es cosa de ir pensando en organizar un cursillo de geografía balear a ver qué pasa.

Dos alemanes muertos en Palma de Mallorca

● **LAS PALMAS DE GRAN CANARIA, 5.** (Ufra).—Dos alemanes, hombre y mujer, resultaron muertos esta madrugada al caer desde el 15 piso de un edificio de la avenida de Mesa y López.

Las víctimas son Waltram Katharina Agnes Osterling, cantante de ópera y separada de su marido. Había llegado a Las Palmas para pasar una temporada el pasado día 14 de octubre y alquiló

SUPER KOKI

CONTRA LA TOS-ANGINAS

¿QUE SE DE SATISFACER? ¿LA ILUSION DE LOS NO LA VANIDAD DE SUS PAPAS?

Este año, más juguetes en nuestras animación extra lo demás comenzó mo anticipándose la aglomeración, se sus molestias ca mentira, han los juguetes caros complicados y del cillos y duraderos.

Desde la mu distintas, hasta e paciales más com tísimos «disfraces no... y equipos de sabre que hacer cuatro cachetes jugaban a sus g en espectaculares cocina de butane curiosa y vestido peluca, movim siológicas y conve plomo, en la me concebida para rra del Vietnam; delo en miniatur lujo, que encienden toca el claxon...

Se compran jira de y a veces lo que no se puede ni d infantil. El niño juguete se diverte fantasía e imagina pudiera faltarle cho, todo demas siado copia exact ress, desde el tel no por cierto m futuro mejor.

Parece que no de locura con est que todo tiene s con ello de aguar un dineral en un hecho para as demasiado. Y ya no están hechos cología.

En nuestro m la ciudad, nos qu dos de las aglom turas, casi el vér establecimientos a

Y uno, al fin pensar si en mu más —a la hora ostentación y pe no... que en la más bien de ca

mercadería de estrada una ación que por diciembre últi adicionales de sión de evitar aunque parez más aceptación s, los juguetes modestos sen

tas palabras artilugios es do por comple enturión roma guería ya no a compra. Lo ñas de antes han convertido de cristalería. Las «pepas» de hecas de dora funciones fil llo revolver de ca que parece hacer la gue che, en el mo automóvil de marcha atrás.

o que se pue Parece que a un capricho un elemental biendo con su juguete mismo le da todo he realista, dema es de los mayo ametralladora, o se debe ser un

todos un poco Uno piensa nada, sin tratar Pero, gastar si siquiera está lo, nos parece juguetes que ecrasia ni psi

uno de ayer por amado de abruma cosas, as apre en torno a los

puede dejar de padres piensan compras... en la bijo de vecindad. Si tratan hijos del entresuelo

izquierda, que alegrar a sus criaturas. De pretender «no ser menos» que la familia X... o no quedar mal con los hijos de don Fulano, o tantas cosas, en fin, que todos sabemos.

Todo un tinglado de pequeñas vanidades humanas, de las que los niños están por supuesto totalmente al margen. Afortunadamente, y a Dios gracias, el niño de juguete pobre no se sentirá en la mañana de hoy ni menos feliz ni menos ilusionado que el niño de juguete caro. Y hasta puede que más, ya ven.

Porque el corazón de los niños no alberga aun la envidia ni su mente alcanza todavía motivos diferenciadores. Porque la fantasía de un niño no precisa de grandes materiales para construirse su propio mundo mágico e ilusionado.

Porque, al fin y al cabo, los Reyes Magos sólo distinguen entre niños malos y niños buenos.

Viene a ser un poco, toda esta locura, como los llamados «bailes infantiles de disfraces», donde generalmente los padres lo pasan muy bien vistiendo a sus pequeños de mamarracho... mientras éstos, los festejados, manifiestan su verdadero estado de ánimo con más de una sonada rabieta.

Moraleja: un poco de sentido común, caramba, que todo tiene sus límites.

EVOCACION PARA LA SONRISA

LA CURIOSIDAD Y LA ANECDOTA QUE 1966 DEPARO A MALLORCA (SEGUNDO SEMESTRE)

Con la presente relación continuamos, y ponemos punto final a la relación. al recuento y pequeño inventario de lo que el año 1966 deparó a Mallorca en el terreno de la curiosidad, de la anécdota, del detalle cargado de color y de humanidad. También, esas pruebas evidentes de la popularidad creciente de Mallorca en las más diversas latitudes y meridianos. En su día fueron noticia en estas mismas columnas de «Pequeños Reportajes». Hoy, son cordial evocación que brindamos de corazón a nuestros lectores con el deseo de que 1967 sea un año mucho más pródigo en esta clase de noticias que de las otras, seguramente mucho más importantes por lo transcendentes y dramáticas... pero que en modo alguno constribuyen a alegrar el panorama de la humanidad ni a afianzar nuestra confianza en el futuro. Veamos pues lo que en Mallorca nos deparó en este orden el segundo y último semestre de un año que ya es historia en los grandes anales, y anécdota en los nuestros, en los pequeños.

JULIO

En el recinto de la Feria de Muestras se celebra con insospechado éxito el «I Concurso Internacional Camino de Mallorca», bajo el patrocinio de este periódico. La afluencia de chuchos de toda clase fue extraordinaria. El Jurado estuvo muy acertado y no aceptó un solo ladrido de recomendación.

El diario holandés «Het Parool» dedica sus dos grandes páginas centrales a explicar a sus lectores lo que es la antesala de Mallorca —Son San Juan— en un día cualquiera del «boom» turístico. Entre otras cosas curiosas afirma que una turista inglesa de cierta edad se entera al llegar a Palma que Mallorca es una isla. Y entre los divertidos «lapsus» de dicho reportaje, figura una referencia a la «Catedral de Jaime I El Conquistador» ¡Celos!

Llega un nutrido grupo de estudiantes alemanes con el propósito de dar a pie la vuelta a la Isla. Turismo de suela y macuto. Entre los cincuenta que eran, traían unas veinte mil pesetas para gastar. No se alojaron en el Hotel Son Vida.

El día 22 señala el record de conferencias telefónicas. En Palma fueron solicitadas nada menos que 3.692 en este solo día.

Llega una entrañable y original expedición turística: 38 feligreses de una parroquia de Nueva York, al frente de su párroco, un sacerdote mallorquín, el P. Tomeu Lliteras.

Kirsten Schultz, famoso compositor danés, tras haber estrenado en su país con gran éxito el concierto sinfónico «Mallorca Suite», viene a la Isla con el propósito de inspirarse para su ópera «Ramón Llull».

AGOSTO

★ *Se entabla en las páginas de «BALEARES» una encendida y apasionante polémica sobre el tema de los «picadores». Por supuesto no nos referimos al tema taurino... sino al otro. Hubo opiniones de toda clase y de colores. Curioso: los «picadores» encontraron no pocos abogados defensores de su, para nosotros, poco airosa y recomendable actitud.*

★ *El «play-boy» universal Aga Khan, decide bautizar su nuevo y espectacular yate con el nombre de «Mallorca». no les sentó muy bien a ciertos estamentos turísticos de la competencia.*

★ *Nuestro querido colega «Mallorca Daily Bulletin» organiza un «Miss Día Feliz» con la originalidad de una subasta de besos de las manas venedoras, a beneficio del «Banco de los Pobres» de nuestro diario. Se pagaron hasta seis mil pesetas por dos besos. Uno de los licitantes fue Perico Chicote que siempre está «a la page».*

★ *Un extraño pasajero arma un pequeño escándalo en Son San Juan al exigir que le buscaran por la fuerza una plaza en el primer avión de Londres, que estaba totalmente ocupado. Para justificar su actitud exhibió una tarjeta que le identificaba como el «Agente Secreto 007». Al final se descubrió la verdad: aquel caballero estaba bizarramente mafarreta.*

SEPTIEMBRE

✻ En Palma nos toca una serie del «gordo» del sorteo extraordinario del «Día del Turista». No podía ser menos, tratándose de turismo. El premio tocó a unos empleados de banca... y así todo se quedó en casa, pasando los empleados a ser clientes... de esos que reciben un «christina» de la Dirección por Navidad. Y el lector ya entiende. suponemos.

✻ «Hotel Fantasma» en Mallorca. Por pura casualidad funcionarios de la Delegación del Ministerio de Información y Turismo descubren la existencia de un gran hotel que legalmente no existía. Es decir que se había construído sin informar ni pedir permiso a nadie ni hacer trámite alguno. Lo curioso es que dicho hotel estaba va atiborrado de clientes.

✻ El diario francés «Le Nouvel Observateur» socialista) dedica un extenso reportaje a Mallorca en que dice entre otras cosas. que el «progreso» ha echado a perdernos. «Para atravesar Palma a las siete de la tarde de cualquier día —escribe— se emplea tanto tiempo como para ir de La Concorde a la Place de L'Etoile».

✻ Binissalem celebra a lo grande la Festa de Sa Verema. Entre otras cosas, una gran cuba en la Plaza para que todo el mundo beba vino gratis mientras se lo pida el cuerpo. ¡Y venga alegría!

✻ Un periodista escandinavo, Johny Bona, celebra su 50 venida a Mallorca siempre en misiones profesionales. Nos dice: «He escrito tanto sobre Mallorca, que creo que con las páginas por mí escritas se podría cubrir todo el huerto de la Casa de Fray Junípero en Petra, es llevada en una arqueta por avión a Buenos Aires, para ser depositada en los cimientos del futuro grandioso «Hospital Español» en aquella capital.

- Un historiador venezolano, el Hermano Nectario de las Escuelas Cristianas, investiga en el «Archivo de Indias» la posible paternidad mallorquina de Cristóbal Colón.
- Una ciega alemana de 76 años de edad, Margarita Geck, toma por primera vez en su vida un avión para venir a esta Mallorca que no podrá ver, sino a través de los ojos de su esposo, que le cuenta lo que él ve. Esta entrañable turista fue objeto de un homenaje cariñoso por parte de «BALEARES».
- Visitamos en Cala Gamba un vivero con siete mil kilos de langosta, traídas la mayoría por avión. Es un «stock» listo para ser consumido en las Navidades y Año Nuevo. En este vivero hay también tortugas que se exportan a los

(Continúa en la página 21)

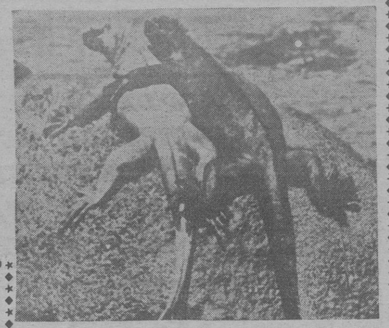

EL TEMA DE LOS «PICADORES» FUE OBJETO DE VIVA POLEMICA EN LAS PAGINAS DE «BALEARES».

✻ La joven sueca Mona West, es elegida «Miss Bombón» en una gala de fiestas palmesana. Su premio, el peso de su cuerpo serrano (57) kilos, en bombones. Para llevárselos a su casa precisó los servicios de una furgoneta.

OCTUBRE

◆ *Un reloj de pulsera valorado en un millón y medio de pesetas se exhibe en una joyería palmesana. Ha sido devuelto a Suiza pues no hubo comprador.*

◆ *El rotativo alemán «Sonntags Zaitung», denuncia las algaradas, altavoces y ruidos nocturnos en Mallorca. Pero reconoce, honestamente, que muchas de estas algaradas nocturnas las provocan sus propios compatriotas, que como turistas se comportan de un modo que no harían en su propio país.*

◆ *Clausura del «Bar Tortugas», que representa más de 30 años del vermuteo palmesino. Tuvo lugar el 26 de octubre. Parece ser que el asunto ha traído cola y que median recursos contenciosos.*

◆ *Causa en todo el mundo un verdadero impacto, la oferta a la Isla, sin precedente, para el turismo alemán en Mallorca: vacaciones de tres meses y viajes en avión por doce mil pesetas. La isla se nos llena de fubitados y veletes alemanes. Esta medida, fruto de la iniciativa privada, ha sido muy discutida. Periódicos alemanes, por su parte, envían a personal especializado para «averiguar» cómo es posible y cómo es en la realidad este «milagro».*

NOVIEMBRE

● *Tierra de Mallorca, concretamente del da la superficie de la Isla».*

lo que nos dijeron HACE 20 AÑOS

ANTONIO BONET EJEMPLO DE VOCACION Y VOLUNTAD

¿Por dónde andará Antonio Bonet, el que hace 20 años era joven actor de la compañía de Lili Murati?

Con la seguridad de que continuará triunfando, donde sea que esté deseamos reciba nuestro saludo.

Q.

Vocación y voluntad, he aquí dos cualidades sin las cuales es imposible triunfar en ninguna profesión. Antonio Bonet el joven actor mallorquín de la compañía de Lili Murati, las posee a ambas, y unidas estas a su afán de superación que siempre le ha animado y van a conducirlo necesariamente a la meta deseada, al triunfo definitivo ganado a pulso en el difícil arte de Talía.

El acierto de la Empresa del Principal de confiar la temporada de Navidad a la Compañía de Lili Murati, ha hecho pasar a Antonio tan señaladas fiestas con sus familiares y allí en su casa se ha forjado esta interviú.

—¿Satisfecho de actuar como profesional ante tus paisanos?

—Era mi gran ilusión y la he logrado en mi primer año de actor.

—¿Qué opinas de Lili Murati?

—Es una excelente y delicada actriz de talla internacional portadora de un aire nuevo, en nuestro teatro y estoy contentísimo de haber empezado mi vida profesional con una artista de tal categoría.

—¿Recuerdas tus primeras actuaciones en el Teatro Regional?

—Con mucho cariño. Fue en Septiembre de 1948, con «La Corona Comptal» de doña Ana Villalonga. Con esta obra empezaba yo y se inauguraba una nueva etapa en la vida de nuestro teatro vernáculo.

—Aquí en Palma también actuaste en obras en castellano.

—Sí, interpreté «125 kilómetros» de Los Quintero, «Un marido ideal» de Wilde y «Julieta Romeo» de Pemán.

—¿Después de haber escrito varias obras en mallorquín y estrenado tu «Ball de Máscares», has hecho algo más para el teatro?

—Estoy preparando un asunto que titularé «Caminantes sin caminos».

—Tú, has estudiado música y posees una bonita y educada voz. ¿Te gustaría hacer alguna salida al campo lírico?

—Una escapadita sí, pero prefiero el teatro y el cine.

—¿Qué prefieres, teatro o cine?

—El cine, llega con mayor rapidez a todos los públicos y se alcanza con él, una mayor popularidad.

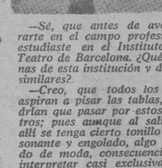

—Sé, que antes de aventurarte en el campo profesional estudiaste en el Instituto de Teatro de Barcelona. ¿Qué opinas de esta institución y de sus similares?

—Creo, que todos los que aspiran a pisar las tablas, tendrían que pasar por estos centros; pues aunque al salir de allí se tenga cierto tomillo altosonante y engolado, algo pasado de moda, consecuencia de interpretar casi exclusivamente obras clásicas, se aprende muy bien el oficio y se adquiere soltura y dignidad. María Grau la directora de las clases de declamación, es una gran actriz, y una buena amiga, a la que estaré siempre agradecido.

—Autores españoles preferidos.

—López Rubio y Buero Vallejo, dos revolucionarios de la escena patria.

—Y de los extranjeros.

Admiro a Janos Vaszary, y nuestro director escénico. Tiene fama mundial y es el marido de nuestra primera actriz. «Me casé con un ángel», «El Infierno no hace felices», y «El diablo duerme». Son obras verdaderamente deliciosas.

—Alguna anécdota.

—Sí, la de la señora que viene a telefonear a mi casa y dice a su amiga que acaba de oír por radio algunos fragmentos de «Ball de Máscares» y como le han parecido bastante malos no piensa asistir. Aquella señora ignoraba, claro, que yo fuese el autor.

—¡Vaya plancha!

M.C.D. 2022

LAS CARRERAS HIPICAS DE HOY

LA CORTA DISTANCIA FAVORECERA A LOS VELOCISTAS Y PUEDE SER CAUSA DE MUCHAS SORPRESAS

SE PRESENTA «ONCLE B»

SE REPARTIRAN LOS PREMIOS Y TROFEOS DE 1966

Como todas las matinales, celebradas en la actual temporada, la primera reunión del año 1967, dará comienzo a las 9,15 iniciándose las operaciones de apuestas a las 9'45 y lanzándose la primera de las seis pruebas programadas, a las 10,15. Todas las carreras se desarrollarán sobre la distancia inicial de 2.000 metros, la más corta de las normales. En esta reunión se repartirán los premios conquistados para la mejor marca del año, conseguida por "Pandore" de la "Peña Simca" —un premio de 100.000 pesetas, nada menos— y los "látigos", donados por el Sr. Buchet, el de oro a Baltasar Estelrich y el de Plata a Juan Coll.

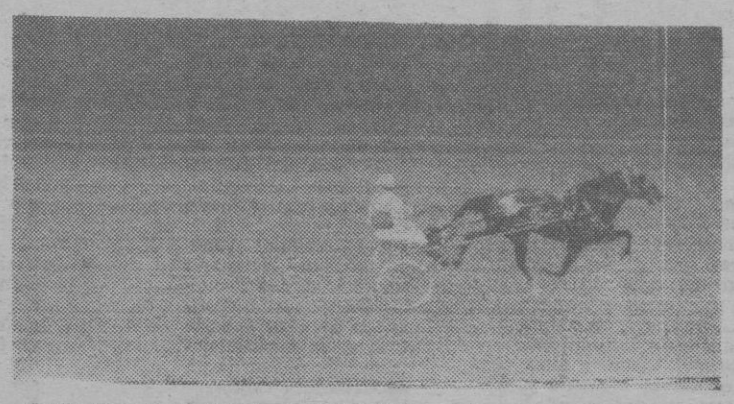

«Oncle B» un trotador de brillantísimo historial en Francia, adquirido por D. Nadal Orell y D. Miguel Jaume, se presentará hoy en «Son Pardo». El cliche es de una «foto finish» de una victoria de «Oncle B» en su país de origen

JESSICA - JUNIOR

FOX - GALLARDA

Primera carrera.— Jim d'or, Bertino y Juanita d'Or, 2000; Jerezano, 2020; Gallarda e Islero, 2040; Impar, Jnior Fox, Jessica, 2060; Cenicienta, Esterel II e Inter. 2080.

A pesar del handicap, podría vencer "Jessica", porque tiene condiciones para ello. No obstante no debemos olvidar que la distancia parece favorecer a "Junior Fox". siempre dominante en las cortas distancias. Hemos colocado en nuestro trio, a Gallarda, porque en las últimas reuniones se ha colocado con el mismo handicap, pero también debemos tener en cuenta que tanto Juanita d'Or como Jim d'Or, figuran en cabeza bastante tiempo y en esta ocasión la distancia es corta. Por otra parte debemos recordar que Cenicienta, llegó en cuarto lugar e Impar en quinto y que ambos atraviesan un buen momento.

CENTAURO - HALCON - JAMAIQUINA

Segunda carrera.— Humorada, Jaguar, Icaria y Jepsy, 2000m; Huracán R. 2020; Jamaiquina e Iván Kid, 2040; Halcón y Centauro, 2060; Juliá y Joli Sport, 2080.

Dificil pronóstico, de esta carrera, especialmente si tenemos en cuenta su última edición en la que al final, se impusieron los del último grupo e Insula, desarrolló una excelente carrera. Centauro llegó en segundo lugar y permanece bien colocado; Halcón fue siempre peligroso y apeado de la clasificación en el último momento igual que Jamaiquina. Este es el principal motivo de nuestra elección, aunque recordamos la excelente carrera de Huracán en la anterior, el remate de Joli Sport y Juliá y la forma de Insula

REINA RUBI - IN QUIETO - DIN DIN

Tercera carrera.— Iloto y Reina Rubi, 2000 m; Fru Frú e Inquieto, 2020; Gacela, Din Din, Bird y Harmonisley, 2040; Furia y Hoffkoning, 2060; Liseron des Bois, Igen Ornebberg y Vestjyden, 2080; Godon Catrinebgerg e Ispahan, 2100.

Nuestro trio, es consecuencia de la última carrera que desarrollaron. Reina Rubi, se clasificó, Inquieto también con el mismo handicap y Din Din, fue siempre peligrosa. No obstante hemos de tener en cuenta la forma de Harmonisley, Bird y Furia M, la juventud de Igen Ornebberg y la velocidad de Vtstjyden en una distancia más favorable que otras veces. Gordon Catrinebgerg y Ispahan, nos parecen bastante handicados.

ONCLE B - RABOLIOT Z - INSPECTEUR II

Cuarta carrera.— Raboliot Z, Oncle B, Nono la Cour, 2000 m; Iris des Esarts, Kasimodo, Cristina, Inspecteur II, Dandy Boston y Ouragan V. 2020; Irán y Omer V. 2040

Oncle B, por su clase saldrá como favorito absoluto, en su presentación en Son Pardo y la elección de los otros dos componentes del trio, se debe a que la distancia parece favorecer tanto a Raboliot Z, como a InspecteurII, por ser caballos sumamente rápidos, aunque de escaso fondo. No obstante, el handicap es escaso y no se puede admitir ningún fallo, ya que la carrera es de gran calidad y tanto Omer V. como OuraganV, podrían registrar excelentes marcas.

PRINCE DU FIGUIER - TUAN - NOGARO

Quinta carrera.— Bufón y Jasmin du Pont, 2000; Nogaro, Prince du Figuier y Opera Mundi, 2020; Tuan y Marko, 2040; Pandore, 2080.

Hemos elegido a tres caballos rápidos y de escaso fondo, porque puede ser su día, teniendo además en cuenta sus anteriores actuaciones. Opera Mundi, también puede dar guerra y la crack Pandore, aunque el handicap sea muy respetable. Se trata de una carrera muy interesante en la que todo puede suceder.

JAMINA D'OR N L - IMAGEN - FRISAN

Sexta carrera.— TRIO.— Bella, Emperador, Jamina d'Or N. L., 2000m; Dedé, 2020; Entendido, Novaho, 2040; Imagen, Hecla II, Bolivar, Iapis II y Frisán; Iris G., 2080.

Jamina d'Or N.L. nos pareció muye recuperada y este podría ser su día. Imagen es siempre favorita, aunque no cuaje su carrera completa y Frisán estuvo muy bien en su última salida y su colocación continua siendo buena. No señalamos los que podrían desbaratar nuestro trio porque en realidad son todos.

CENTAURO

Ante el Málaga-Mallorca

DE MOMENTO, NO SE ANUNCIAN CAMBIOS EN EL EQUIPO PALMESANO

PINI, que sigue teniendo muy buenas actuaciones

Ayer, el Mallorca celebró un partido de entrenamiento, siguiendo la costumbre de la mayoría de jueves. No hubo novedades dignas de mención. Todo se desarrolló con absoluta normalidad, por lo que, teniendo en cuenta el buen rendimiento del equipo en Lérida, no se anuncian cambios. Salvo que, imponderables de última hora, obligue a ello.

El encuentro es uno de los trascendentales del actual campeonato, en el grupo Sur. Los puntos pueden tener un valor hoy incalculable.

Ya es sabido que el equipo malagueño tiene la ventaja de un empate conseguido en el «Luis Sitjar».

Hemos podido comprobar que, entre todos los que integran el equipo titular —y por reservas también— reina verdadero optimismo. Base fundamental para poder aspirar a lo mejor.

¿Franch y Cantallops al Poblense?

LA PUEBLA, 4.— (De nuestro corresponsal TRIAY).— Desde hace varias semanas se habla de si los conocidos jugadores poblenses, Franch y Cantallops, serán de nuevo jugadores del equipo de "Sa Fortaleza".

Todos conocemos la calidad de estos jugadores, pues tanto uno como el otro demostraron ser piezas fundamentales en sus clubs de Segunda División y podrían hacer una gran labor en el Poblense.

¿Es cierto que Franch y Cantallops serán del Poblense? Esto se preguntan todos los aficionados de aquí. Nuestra misión es informar. Por eso entrevistamos al señor Pascual, presidente del Poblense.

FRANCH

—¿Es verdad lo de Franch y Cantallops?

—Es posible que sean pronto azulgranas.

—¿Y cuándo podrán jugar ya con el Poblense?

—Falta arreglar la ficha, que espero sea dentro de esta semana.

—¿Jugarán ya en Mahón?

—En Mahón es casi seguro que no. Pero confío puedan hacerlo ya en Sa Fortaleza, contra el Manacor.

CANTALLOPS

—¿Cree que con estos dos refuerzos el Poblense irá mejor?

—Todos conocemos la calidad de estos dos jugadores. Creo que al Poblense, lo que le hace falta son dos jugadores veteranos de la calidad de Franch y Cantallops.

—¿Otra novedad en relación con el Poblense?

—No, con relación al fútbol, si tiene relación con el Poblense, es que por las fiestas de San Antonio, la Sociedad de Fútbol o si lo quiere el Poblense, organizará una verbena en el Teatro Coliseum

Esta es la actualidad en el Poblense. Esperamos que tanto Franch como Cantallops, puedan vestir nuevamente la camisola azulgrana después de muchos años, pues luciendo esta camisola, se formaron jugadores. Creemos que los dos son útiles al Poblense, uno como defensa y el otro como medio. Resolverá lo que a las líneas de atrás se refiere.

CRITICA SITUACION DEL DEPORTIVO CORUÑES

AMBIENTE ENRARECIDO POR LAS SANCIONES QUE IMPONE LA JUNTA

LA CORUÑA, (Pyresa).— ¿Cuál es la auténtica situación económica del deportivo de La Coruña? Es esta una pregunta que circula con profusión en los medios futbolísticos de la ciudad, al com-

JOSE LUIS, EX-MALLORQUINISTA, SANCIONADO CON 15.000 PESETAS

probar una vez mas, la actitud de la junta directiva, imponiendo fuertes sanciones económicas a sus jugadores, al parecer por escaso rendimiento.

¿Quiere con ello cubrirse de ciertas irregularidades?

Francamente, no se sabe. Pero lo positivo es que hace mucho tiempo que nunca la cantidad de multas, ha sido del orden de la temporada actual, y quiere hacerse ver, que son los jugadores los culpables de la situación, por la que atraviesa el club coruñes, abocado al descenso de categoría.

Se da la circunstancia, de que todos los que juegan, salen con la mejor buena voluntad de rendir y ponen su entusiasmo y sapiencia al beneficio de su club, pero no alcanzan mas. Por lo tanto, ellos no son los culpables, si no hay calidad suficiente para mantener el equipo en Primera División, sino quienes los contrataron en calidad de refuerzos, e incluso el entrenador, que domingo tras domingo, viene cometiendo errores de alineación, falta de sistema de juego, en el equipo y una posición en el campo de que adolece por completo y otras muchas peculiaridades más.

Precisamente de los que se consideraban refuerzos en la actual temporada, la mayoría han sufrido los extremos rigores de la sanción económica, como Gatell, José Luis, Pose, Sertucha y otros como Aurre, Dominguez, Pellicer, Loureda y Larino, también se hicieron acreedores, según conciencia de los dirigentes, a sanciones, apartándose a Montalvo, por escaso poder físico.

Las últimas sanciones, fueron para Pose, Ribada y José Luis, en cantidades que oscilaron entre 15.000 y 5.000 pesetas, cifras que incluso se incrementaron en otras ocasiones, de las que oportunamente hemos dado cuenta.

Hubo jugador, ahora en la reserva, que al ir a retirar la mensualidad correspondiente a diciembre, de 4.500 pesetas, se encontró con que solo percibia 2.000 y que las otras le fueron descontadas por sanciones correspondientes a retrasos de escasos minutos en los entrenamientos, hablar en voz alta o expresar alguna que otra opinión poco conveniente.

El ambiente, por lo tanto, se encuentra enrarecido. Los aficionados, no se encuentran conformes con las sanciones y medidas de otro tipo, como la de impedir la salida a los jugadores del termino municipal de La Coruña, sin el previo permiso de la directiva, que estiman del todo improcedentes, porque el mal es de otro tipo y el divorcio entre jugadores y preparadores es ostensible. Por ello la pregunta de cual es la situación económica del club, porque se entiende que con estas multas quiere paliarse tal situación, que es muy angustiosa, según rumores que circulan.

Dr. Pedro A. Cardell Vicens

MEDICINA INTERNA

Ex-Interno del Hospital Clinico de Barcelona y de las Clinicas Medicas de la Universidad de Giessen (Alemania).

HA ABIERTO SU CONSULTORIO EN PALMA, calle CARDENAL POU 15 pral - TELEF 213686

Horas de consulta:
DE 10 a 13 DE LA MAÑANA Y EN HORAS CONVENIDAS

¡A PUNTO DE BATIR EL RECORD DE EXITOS DE CUANTOS FILMS DE LA SERIE «TARZAN» SE HAN PROYECTADO

LIRICO BALEAR PROGRESO HOY

TARZAN 66

MIKE HENRY

NANCY KOVACK DAVID OPATASHU
DON MEGOWAN

productor SY WEINTRAUB director ROBERT DAY
PANAVISION EASTMANCOLOR

(TOL. MENORES)

¡¡Y NO OLVIDE QUE EN EL MISMO PROGRAMA SE PROYECTA LA GRAN REPOSICION

«EL LADRON DE BAGDAD»

PRIMERA VERSION - POR SABU

HOY 2.ª SESION NUMERADA

HOY, 24 PAGINAS

M.C.D. 2022

Deportes ★★★

PATINAJE

AL HABLA CON:

Antonia Palerm Pons

En nuestro espacio de hoy entrevistamos a una gran patinadora actual; quince títulos conseguidos así lo avalan. Antoñita Palerm, figura estelar en el patinaje mallorgín, ha sido de las pocas patinadoras que han conseguido ser internacionales por dos veces.

—¿A qué edad comenzaste a patinar?

—Aproximadamente tenía siete años.

—¿En que Club?

—En el Club Patín Soledad, en el que patiné por espacio de un año, hasta que, junto con otras compañeras, fundamos el Club Patín Las Estrellas, en el que actualmente estoy afiliada.

—¿De los entrenadores que has tendo, a cuál debes más?

—Creo que a don Juan Llompart.

—¿Qué le falta al Patinaje?

—Pistas!!

Sabemos que Antonia Palerm, para poder tomar parte en los últimos Campeonatos del Mundo, en buenas condiciones físicas y preparada convenientemente, tuvo que desplazarse a Barcelona, debido a la falta de pistas.

—¿Qué soluciones darías a estas faltas?

—Un mayor apoyo, mediante una mayor afición.

—¿Qué número musical te gusta más interpretar?

—Las Czardas de Monty.

—¿Por qué?

—Por la estupenda armonía y la gran belleza de la música.

—¿Te cuesta dinero la práctica de este deporte?

—Sí, entre juegos de ruedas, vestuario, entrenador, etc., alrededor de las cinco a seis mil pesetos anuales.

—¿Qué patinadora española admiras más?

—A Margarita Calafell, de la Federación Catalana, por ser una excelente compañera y mejor patinadora, según se pudo demostrar en los últimos campeonatos mundiales.

—¿En cuantos campeonatos has participado?

—En total dieciocho, que se reparten de la siguiente manera; tres veces a los Campeonatos de Mallorca, siete a los de Baleares, seis a los de España y por último dos en los mundiales como representante española.

—¿Qué éxitos has obtenido?

—Tres veces campeona de Mallorca (una de segunda categoría y dos de primera), siete veces campeona de Baleares (cinco de segunda y dos de primera); cinco veces campeona de España y una vez subcampeona; y en el año 1965 en el primer Campeonato del Mundo al que asistí, celebrado en Madrid, quedé clasificada en catorce lugar entre veintiuna participantes, y en este año pasado 1966, en Viena, me clasifiqué en el vigésimo lugar entre cuarenta competidoras.

—¿Quiere Antoñita Palerm despedirse de nuestros lectores?

—Sí; agradezco la gentileza de «BALEARES». Y al público en general le pido que con su presencia en los Campeonatos y Certámenes nos apoyen y animen.

Hasta aquí el diálogo sostenido con Antonia Palerm. Deseamos que siga coleccionando trofeos y que sirva de estímulo a futuras patinadoras, y cómo no, a futuras Campeonas.

GAMOR

ANTONIA PALERM

NOTICIARIO

Una de las figuras más estelares y brillantes del Patinaje Artístico mallorquín fue sin duda alguna Pilar Matas Vanrell.

* * *

En el año 1.959, se proclamó Campeona de Baleares y en el mes de Julio del mismo año, se clasificaba octava en los Campeonatos de España que se celebraron en nuestra Ciudad.

* * *

En el mes de Junio del año 1960, se clasificó en tercera posición en los Campeonatos Regionales y en cuarto lugar en los Campeonatos de España celebrados en Piera (Barcelona).

* * *

En abril de 1961, año que guarda mejores recuerdos para Pilar, en el cual le cupo la suerte de cosechar los Laureles de la Gloria, conseguía en el Test Internacional celebrado en Badalona, las medallas de Bronce y Plata.

* * *

En mayo del mismo año obtuvo el título de Campeona de Baleares y Campeona de España, títulos que había merecido, por la firme voluntad de no desmayar y hacer frente a los escollos encontrados en el camino hasta llegar a tan brillante meta.

* * *

Siempre fue ovacionada y admirada por el público en sus grandes actuaciones en las cuales desafiaba al equilibrio humanamente posible.

* * *

Sirva este pequeño recuerdo, como homenaje a la gran patinadora, que a pesar de estar retirada de la práctica del Patinaje, está siempre en el recuerdo de todos cuantos tuvimos el gran placer de conocerla y tratarla.

GAMOR

Confidencial

El confiden[illegible] portivo, al ac[illegible] la cita diari[illegible] mienza dicien[illegible]

—Tengo bu[illegible] ferencia de [illegible] ma actual del [illegible] ga.

—¿Quién te [illegible] nó?

—El espia[illegible] tengo allí.

—¿Qué te [illegible] cho?

—Me ha [illegible] mado que el [illegible] ga es un equipo irregular, que en campo propio, ha[illegible] do tres partidos de verdadero milagro. Concreto [illegible] Cádiz, le «robaron» los puntos que tenía ganados, [illegible] ceder el árbitro un gol, que nunca existió, pues la [illegible] no llegó a pasar la línea de meta. El otro fue en cla[illegible] fuera de juego. Y el 0-1, en contra se convirtió [illegible] Frente al Recreativo, ganaron por la mínima dife[illegible] con dificultades. Con el Castellón, expiraba el tiem[illegible] glamentario, y un defensa que jugaba de «11» por e[illegible] sionado, consiguió el gol, que valen dos puntos. Los [illegible] partidos convincentes fueron ante el Murcia y Betis [illegible] el Lérida, no pudieron marcar ningún gol, encaja[illegible] único negativo. Al conjunto le falta poder rematad[illegible] defensa actúa bien; y la media casi siempre dom[illegible] centro del campo. La irregularidad estriba en los d[illegible] ros. Se confía demasiado en la técnica de Pepillo, [illegible] se nota que le faltan facultades.

—¿Qué dicen del Mallorca?

—Le temen porque no es el mismo del comien[illegible] la temporada, y si la delantera malaguista no m[illegible] «mordiente», es peligroso que la defensa contraria se[illegible] siderada como una de las mejores del grupo.

—¿Se recuerda algo «raro»?

—No, de momento. Quizá se guarde para el do[illegible] Pero no importa.

—¿Qué opinan ali[illegible]

—No hay confianza en la victoria. Ni mucho me[illegible]

—¿Ha anunciado Ernesto Pons el equipo?

—Parece que no diferirá del que ganó, con m[illegible] dificultades, al Algeciras. El entrenador, tiene el pro[illegible] de contar con pocos suplentes. Y no puede aventur[illegible] determinados cambios.

—¿Algo más de este partido?

—No. He hablado con un compañero de allí, [illegible] ciando una serie de crónicas especiales para «BALEA[illegible]

—Es lo que toca. ¿Cerramos el diálogo?

—No. Hemos de insistir, en la cuestión del Const[illegible] Dede salvarse el Club, que está en peligro de desap[illegible] como ya se publicó en estas columnas, hace algun[illegible] manas. No se descuiden mucho que, cuando el ag[illegible] pere la línea del cuello, quizá sea un poco tarde. Lo[illegible] aman al Constancia, uno de ellos Juan Mª Palma, [illegible] sufriendo mucho. Debe salvarse la categoría, porque [illegible] ficit económico tampoco es para desesperarse. ¡Ya s[illegible] formaría el Mallorca!, por ejemplo.

¡Aupa, aficionados!

RIPOLL

PETANCA

CIAS-SOLLER EL PROXIMO DOMINGO

De la contienda que van a jugar el próximo domingo el Cias y el Sóller, tiene que salir el otro finalista que va a disputar la final contra el Unión de Sóller, Club ya clasificado anteriormente por ser vencedor del Estadio de Palma.

En la primera ronda, venció el Sóller, jugando en su campo, y el domingo se las entenderán en S'Indioteria, frente a la iglesia en partido de segunda vuelta.

La mayoría de encuentros que juegan habitualmente los domingos por la mañana los clubs petanquistas de la isla, han sido aplazados dado el interés que tiene, el que tienen que dilucidar los dos clubs citados, considerados los más potentes entre los federados.

La jornada dará comienzo a las 9,30 de la mañana, y se jugarán las tres rondas, de tres partidos sin interrupción.

REFUERZOS PARA EL SEVILLA

Sevilla, 4. (Pyresa). — Ante la peligrosa situación del Sevilla en la tabla de clasificación liguera, el presidente sevillista don Manuel Zafra, ha aceptado la propuesta de Juan Arza para colaborar en la secretaría técnica del equipo. Juan Arza se hizo cargo del equipo a finales del curso anterior por dimisión de Ignacio Eizaguirre, pero estaba apartado del club. De todos modos, el presidente del Sevilla ha ratificado su confianza en Sabino Barinaga a quien asistirá Arza en los asuntos técnicos para tratar de salvar el peligro de un descenso o promoción.

Respecto a reforzar el equipo, se ha llegado a un acuerdo con el Recreativo de Huelva para el traspaso de los jugadores Isabelo y Hachero que posiblemente debutarán el domingo en Pontevedra. Por estos dos jugadores el Sevilla se ha comprometido a pagar una cantidad más la cesión de algún jugador del filial Sevilla Atlético, así como que el Recreativo juegue en Sevilla en fecha próxima. Isabelo actua de defensa y Hachero de interior y extremo y ya se han incorporado a la disciplina de su nuevo equipo. Después del entrenamiento de mañana, Barinaga decidirá el grupo de jugadores que saldrá por la noche hacia Madrid para proseguir al siguiente día viaje hacia Pontevedra.

POCAS VARIACIONES EN EL CAMPEONATO DE MINIBASKET

El domingo, Torneo Relámpago en la pista de Nazaret

No ha habido descanso para nuestros «minis», en estas Fiestas y al contrario de los juveniles e infantiles, ellos han tenido que disputar sus correspondientes encuentros en estos días, para así cumplir con lo programado en el calendario, que también hoy, festividad de los Reyes Magos y también mañana, en la jornada normal del sábado, habrán de enfrentarse en los partidos de su Campeonato para dirimir estos lugares tan disputados.

En la pasada jornada, no hubo sorpresa y podemos decir que la competición continúa con toda su normalidad, si bien parece ser, por los últimos resultados registrados, que el Patronato ha iniciado una etapa de favorable superación, continuando los demás con idénticas posibilidades y siguiendo el mismo grupo de cabeza en sus respectivas posiciones, poco más o menos, en espera de algún tropiezo del Porciúncula poco menos que probable, para intentar adelantarse en este primer lugar, que tan merecidamente viene disfrutando.

De la anterior jornada, o sea la de 1 de Enero, quedaron pendientes, dos resultados, que hoy podemos ofrecerles y que constituyeron un claro triunfo del Porciúncula, sobre el Molinar, por 16-28, si bien era esperada una mayor diferencia, y aun más apretado triunfo del San José en su visita al GELS, por 37-40.

Por lo que se refiere a la jornada del día 31 de diciembre, el Carmelitana venció, al Pío XII por 33-23, el San José al Molinar, por 48-22, el GELS al Luis Vives por 4-52 y el Palma al Patronato, por 23-42, no habiendo recibido noticia alguna del encuentro Uadis-Montesión.

Hoy, viernes, deben enfrentarse, Montesión-Carmelitana, Pío XII - Porciúncula, Hispania - San José, Molinar - Luis Vives, GELS - Patronato y Palma - Uadis y por lo lo que respecta a mañana, los encuentros serán los siguientes:

Porciúncula - Montesión, San José - Pío XII, Luis Vives - Hispania, Patronato - Molinar, Palma - GELS y Uadis - Carmelitana.

En lo que se refiere al Campeonato Infantil y aún cuando en el calendario no haya partidos, para esta jornada de hoy, serán dos los encuentros que tendrán que disputarse, uno en cada grupo, toda vez que uno de sus contendientes, por ser de localidad, donde el 20 de enero, que también habrá partidos, cuyo día no es festivo, se adelantan los partidos a hoy.

Serán estos encuentros los que enfrentarán a Binisalem - Luis Vives, en el grupo primero y Lluchmayor - Patronato, en el grupo segundo.

TORNEO RELAMPAGO

EN NAZARET

El domingo, en la Escuela de Nazaret, tendrá lugar un Torneo Relámpago con motivo de la festividad de la Sagrada Familia, patrona de dicha escuela, interviniendo en el mismo los equipos de Nazaret, Porciúncula, Molinar y Carmelitana.

El Torneo, dará comienzo a las once y media y el vencedor, recibirá un trofeo que ha ofrecido el Consul General de Estados Unidos en Baleares.

TONY

MINIBASKET

Resultados y Clasificaciones

Carmelitana, 33 — Pío XII, 23
San José, 48 — Molinar, 22
Luis Vives, 4 — GELS, 52
Patronato, 23 — Palma, 42

Porciúncula	6	6	0	274	73	12
Carmelitana	6	5	1	175	124	11
Palma	5	4	1	184	111	9
San José	5	4	1	176	117	9
Pío XII	6	3	3	169	143	9
Molinar	5	2	3	103	147	7
Luis Vives	6	1	5	96	215	7
Patronato	6	1	5	63	202	7
GELS	5	1	4	153	145	6
Uadis	4	2	2	67	84	6
Hispania	5	0	5	66	162	5
Montesión	1	1	0	28	23	2

TELEVISORES
DESDE
125 pesetas semanales
FRIGORIFICOS
DESDE
50 pesetas semanales
ENTRADA MINIMA
COCINAS
DORMITORIOS
COMEDORES
TRANSISTORES
TOCADISCOS, etc.
Mande este cupon a
COMERCIAL ALEX
C/. Pedregal, 38 o telefonee al nº 35718 y recibirá la visita de nuestro agente
D. ... ...
calle ... ...

BALONCESTO

DE NUEVO NOS VISITA EL LA SALL[illegible] PARA DISPUTAR DOS ENCUENTRO[illegible] DE GRAN TRASCENDENCI[illegible]

Se reanudan todos los Campeonatos y se inicia el Femen[illegible]

Pasadas estas fiestas, de nuevo se reanuda la actividad en todas las categorías esta jornada del domingo, en la que también se iniciará el Campeonato Femenino, por lo que tendremos mucho ajetreo este final de semana, ya que a la jornada normal del citado domingo, hay que añadir los encuentros que deben disputarse y, viernes, festividad de los Reyes Magos y los que han de jugarse mañana sábado.

II DIVISION

En la Liga II División, hoy se jugará el Palma-Hoac, que fue aplazado el pasado domingo y que tiene el gran aliciente que supone para ambos equipos el hacerse con la victoria, por distintos motivos, ya que para el Hoac supone el conseguir su primer triunfo mientras que para el Palma serviría para mantener estas posibilidades que todavía mantiene.

Habrá intercambio de equipos de las dos islas, siendo los mallorquines Patronato y Molinar los que habrán de desplazarse a Menorca, en encuentros de gran responsabilidad, especialmente para el Patronato, que tendrá difíciles encuentros para resolver, con Ciudadela y Alcázar y de cuyos resultados puede depender esta privilegiada posición que ahora ostentan los palmesanos.

No somos muy optimistas con este desplazamiento y no es que no confiemos con la clase del Patronato, pero siempre es difícil una visita de esta clase y más teniendo en cuenta la responsabilidad de los visitantes.

En cuanto al Molinar, tiene muchas dificultades para reunir a cinco jugadores y aún cuando Pedro Canet se había reincorporado al equipo, una lesión sufrida en el último entrenamiento le privará de formar en la expedición.

Por lo que se refiere a los encuentros a jugar en nuestra isla, tendremos un visitante de categoría con el menorquín La Salle, ya que en la actualidad es el más calificado adversario del Perlas en su lucha para el título, siendo precisamente en Manacor donde tiene que jugar el sábado, en un encuentro del que no importa destacar su importancia ya que el solo anuncio del partido habla por sí sólo de lo que puede representar para ambos su resultado.

El domingo, el La Salle debe rendir visita al Palma y también este encuentro es de gran trascendencia para los dos, vista su posición en la tabla y que tanto puede variar según sea el vencedor.

JUVENILES

En el Campeonato Juvenil habrá encuentros hoy, correspondientes al grupo segundo, destacando el La Cierva-Carmelitana, ya que su vencedor, constituye una gran incógnita, por la nivelación de fuerzas en ambos contendientes, siendo mayormente favorito el Lluchmayor en su encuentro contra el Miky.

No se jugará el Hispania-Luis Vives, que ha sido aplazado para el día 12, jugándose en cambio el Perlas-Hispania, señalado para el domingo, día en que se jugarán Molinar-Patronato, de signo visitante y Palma-Hoac de claro color local.

En Lluchmayor, rendirá visita el domingo La Cierva, siendo igualmente difícil emitir un pronóstico por la igualdad de los dos equipos. El Carmelitana ha de vencer en su visita al Hispania, así como el La Salle en la que rendirá al Miky.

CAMPEONATO FEMENINO

El domingo dará comienzo el Campeonato Femenino, siendo difícil en esta primera jornada aventurarse en pronósticos, dado que la mayoría de equipos han sufrido cambios de consideración en sus filas y es difícil intentar adivinar su rendimiento.

Es acaso el La Cierva-Perlas el más cómodo, ya que habrá de ser el Perlas el indiscutible vencedor. Destaca el Hispania-Sindicadas, de difícil pronóstico y con parecidas posibilidades están Hoac y Binisalem, ya que se trata de los dos debutantes en esta clase de competiciones.

HOMENAJE A NICOLAU

EN FELANITX

El domingo, día 8, los Cruzad[illegible] y el Destilerías Valls, dedicarán un póstumo homenaje a la memoria de don Juan Nicolau, recordado por todos los aficionados al baloncesto.

A las nueve y media de la mañana, se oficiará una misa en la Parroquial Iglesia de Felanitx y seguidamente las secciones deportivas de ambas entidades, depositarán coronas de flores en la tumba del finado, en el cementerio de aquella localidad.

A las doce y en la pista del Colegio San Alfonso, disputará[illegible] encuentro de baloncesto los e[illegible]pos de Cruzados y Destil[illegible] Valls, disputándose el I Tr[illegible] Juan Nicolau, ofrecido p[illegible] Ayuntamiesto de Felanitx, ha[illegible] do ofrecido otro, el Destil[illegible] Valls.

RO[illegible]

PARTIDOS Y ARBITROS P[illegible] HOY, MAÑANA Y DOMIN[illegible]

Hoy, viernes

LIGA II DIVISION

A las 11'30: Palma-Hoac; [illegible] Bennasar y Cánovas.— Cante[illegible] González.

JUVENILES

A las 11'15: La Cierva-Carme[illegible]na; Sres. Marquez.— Gándara.

A las 10: Perlas-Hispania; [illegible] Marquez.— Gándara.

A las 11: Lluchmayor-Miky; [illegible] Vidal.— Santos.

INFANTILES

A las 10: Lluchmayor-Patro[illegible] Sres. Vidal.— Santos.

Mañana, sábado

LIGA II DIVISION

A las 19: Perlas-La Salle; [illegible] Rigo y Paveras.— Gándara y [illegible]más.

Domingo, día 8

LIGA II DIVISION

A las 11'30: Palma-La Salle; [illegible] Amengual y Marquez.— Mart[illegible] y Llabrés.

JUVENILES

A las 11'30: Molinar-Patron[illegible] Sres. Vidal.— Cantero.

A las 10'15: Palma-Hoac; [illegible] Amengual.— Martínez y Llab[illegible]

A las 11: Lluchmayor-La Ci[illegible] Sres. Cánovas y Rodríguez.

A las 12: Hispania-Carmelit[illegible] Sres. Paveras.— Tomás y Fio[illegible]

A las 10'30: Miky-La Salle; [illegible] Escanellas.— Serrano y Gonz[illegible]

FEMENINOS

A las 12'15: Hoac-Binisal[illegible] Sres. Rigo.— Santos.

A las 11'30: La Cierva-Perl[illegible] Sres. Martorell.— Gándara.

A las 10'45: Hispania-Sindica[illegible] Sres. Paveras.— Tomás y Fio[illegible]

INFANTILES

A las 9: Hoac-Loyola; Sres. [illegible] go.— Santos.

A las 10'30: Molinar-San Jo[illegible] Sres. Vidal.— Cantero.

A las 10: Lluchmayor-Carmel[illegible]na; Sres. Cánovas.— Rodríguez.

A las 9'15: Palma-Patronato; Sres. Marquez.— Llabrés.

M.C.D. 2022

EXCURSIONISMO

PUNTALS DE SA COMUNA DE BUÑOLA

Sin temor a defraudar al lector excursionista, recomendamos una visita a este maravilloso parque natural que es la Comuna de Buñola. Su frondoso pinar y espeso bosque bajo, le dan en una gran extensión aspecto de verdadera selva virgen. Los que la hemos recorrido de punta a punta hemos terminado por quedar prendidos de su encanto y, estamos seguros de que si acudís a ella con el amor que por la naturaleza siente un montañero, terminará por cautivaros.

Hoy nuestro objetivo serán estas dos jibas que se asoman sobre el valle de Honor, y que ofrecen al visitante una extraordinaria panorámica de la Sierra de Alfabia, con sus torres de Televisión y Telefónica.

Itinerario: Buñola, Es Grau, Puntals, Coma Gran, Cova de Ca'l Senyor Guiem, Ca Na Moragues, Es Cocons, Buñola.

Horario aproximado: Buñola a Collado (Es Grau) 25 m.
Puntal (frente Honor) 1 hora 20 m.
Coma Gran 25 m.
Ca'l Senyor Guiem 40 m.
Es Cocons 25 m.
Buñola 25 m.

Casi enfrente del Mercado, se encuentra la calle de La Iglesia, y por ella se iniciará la marcha. Al llegar al final de la misma se seguirá por la escalinata de la calle de La Luna que nos queda a la izquierda y en la misma dirección. Al finir ésta entramos en una especie de camino de carro que se seguirá hacia la derecha hasta encontrar a la izquierda la escalinata de la calle del Monte a cuyo final se inicia un caminito que conduce a Es Grau, (un pequeño collado). Poco antes de llegar a éste se verá una desviación a la derecha (actualmente hay una flecha azul) por la cual en pocos minutos subiremos a la Comuna, entrando en un camino de carro que se seguirá para doblar al primer cruce a la izquierda, un camino frecuentemente interceptado por pinos que han caído, unos derribados por el viento que, cuando sopla por aquí lo hace sin contemplaciones y otros vencidos por la carcoma. Este camino termina por desaparecer y entonces se seguirá bordeando el cortado que nos queda a la izquierda, manteniendo así una dirección norte nordeste. Los Puntals son perfectamente identificables ya que nuestro objetivo son los dos puntos más altos del cortado que se asoma sobre el valle de Honor, por el cual discurre la carretera de Buñola a Orient. Bellísimas son las visiones panorámicas que nos brindan del Teix y Alfabia. Al llegar al Puntal más alto el cual situaremos por encontrarse exactamente enfrente del predio de Honor, el que a su vez se puede identificar por ser la única finca cuyo camino de acceso va perpendicular de la Casa a la carretera. Se continuará por la vaguada que inician el puntal que hemos dejado atrás y el que nos encontramos, descendiendo por ella saldremos a Sa Coma Gran, lugar en donde fine la carretera que sube desde Buñola. En la misma dirección y continuando nuestro descenso pasaremos por la casa del Guardabosque ,que dejaremos a nuestra derecha. Luego cruzaremos un portalón y por camino de carro iremos perdiendo altura por esta magnífica vaguada que nos ofrece en su punto más angosto la sorpresa de Sa Cova de Ca'l Senyor Guiem, un rincón pintoresco, escondido en el centro de una agostísima garganta de altísimas paredes de roca lisa. A la derecha, según se baja, se encuentra una gran cueva, en la cual se ha construído una casa al estilo de la del Cosconar. En lo que pudieramos llamar «se clastre» cubierta por el monumental alero natural que forma el «baume» de la cueva, hay una terracita cuadrada que imaginamos será la cocina. Enfrente mismo de la Casa, y a ambos lados del camino se alzan tres esbeltos álamos, mudos guardianes de la finca. Pasamos luego por Ca Na Moragues, cuya casa vemos formando esquina con el camino de Cas Bergantet y finalmente pasamos por frente Es Cocons para salir poco después a la carretera que de Buñola afluye a la de Inca, para torciendo a la derecha regresar al punto de partida.

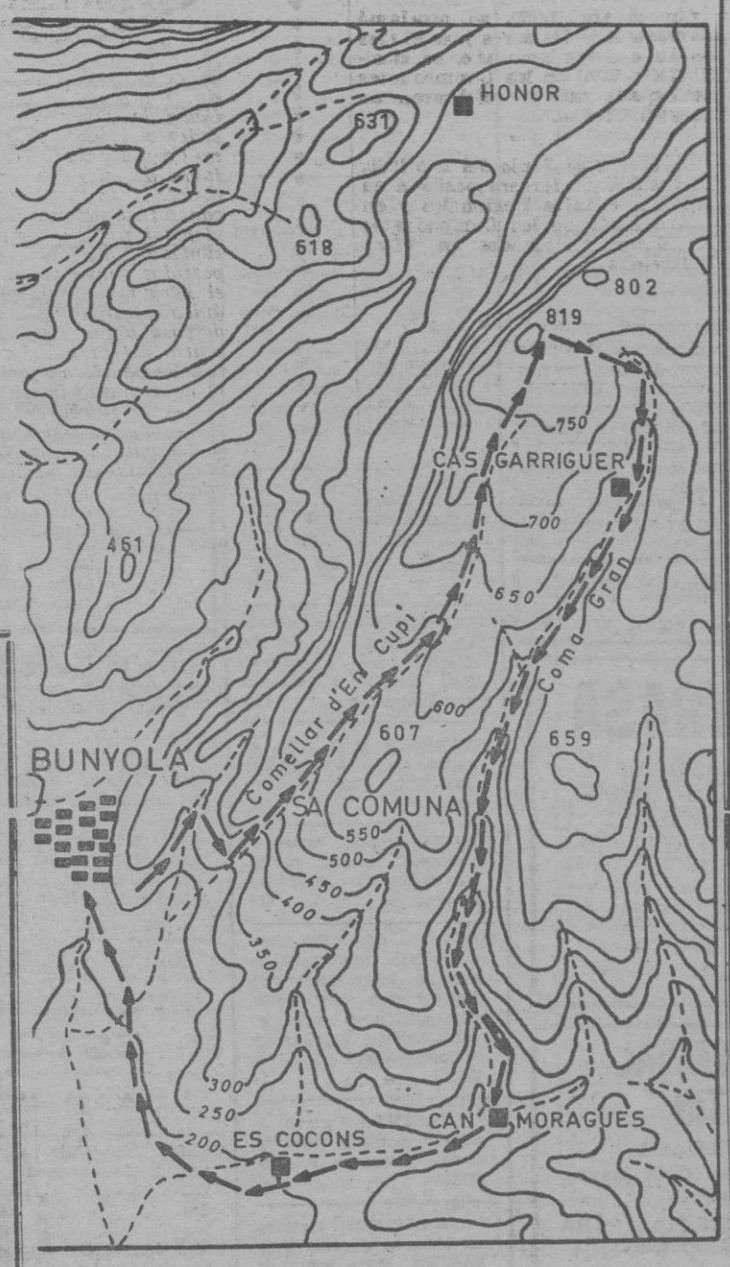

HOY EN

TENDRA USTED OCASION DE ADMIRAR UN AUTENTICO COLOSO DEL CINE

THE MIRISCH CORPORATION presenta
GEORGE ROY HILL-WALTER MIRISCH

JULIE ANDREWS
MAX VON SYDOW
RICHARD HARRIS
en "HAWAI"

2.ª SESION NUMERADA

Venta de localidades.
de 11 a 12'30 y desde las 3
—HORARIO DE «HAWAI»—
3'30 — 6'30 — 10

¡SEA PUNTUAL!

INGLES PARA TODOS

LESSON XXII

BUENO AMIGOS, VEAMOS SUS CONOCIMIENTOS DE INGLES.

Conteste en inglés afirmativamente y repitiendo todo el texto. (El cual entienden, verdad?).

Is life trying at times?
Are dogs faithful?
Is Sunday a day of rest?
Was Peter held up, yesterday?
Is he your step-father?
Is the one with the big nose a lawyer?
Is the one in the dark dress your sister?
Is the one on the outside a waiter?

Traduzca al inglés.

La bondad es mu hermosa
Los libros son muy útiles
El presidente Johnson es nuestro amigo..., dicen
Londres es una ciudad grande y hermosa... con niebla.
Yo no lo hice
Qué has hecho con ello?

Conteste negativamente.

Were you sick?
Have you been working?
Would you write it?
Did you write a book?
Shall you do it?
Are your parents rich?

---

yes, (afirmando) — Yes, I want to do it (si, yo quiero hacerlo)

si if (condición) — If you say it, I believe it (si usted lo dice, lo creo)

whether (duda) — I do not know whether going or staying. (No se, si ir o quedarme)

MODISMOS

For good (for gud) para siempre
Arthur's parents moved to California for good

Butt in (bot in) entrometerse, interrumpir
Alice, don't butt in when we are discussing business.

To give oneself up (tu giv oanself ap) rendirse
The kidnapper gave himself up to the authorities

ATENCION

A PARTIR DE HOY COMENZARE UN CURSO INTENSIVO DE 30 HORAS DE DURACION, CON MI SISTEMA PRACTICO, SIN LIBROS, AL FINAL DE LA CUAL SE PODRA TENER UN CONOCIMIENTO DE UNAS 300 PALABRAS UTILES, LAS CUALES LE PERMITIRAN UNA CONVERSACION NORMAL Y SENCILLA, CUALQUIERA QUE SEA SU PROFESION Y SU CASO. — REESIDENCIA NACAR. — JAIME III.

A. HERNANDO.

EL COCODRILO

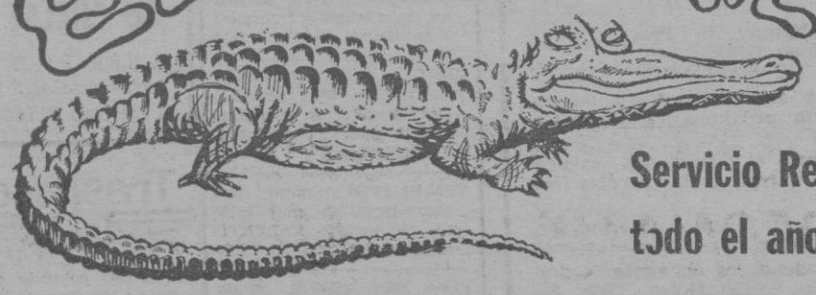

Servicio Restaurante todo el año

PATIO MALLORQUIN

HOY, DIA DE REYES

EL MEJOR REGALO

BAILE, A PARTIR DE LAS 5 DE LA TARDE, AL SON DE:

NO ES UN CONJUNTO «YE - YE»

ES UN CONJUNTO QUE... ¡YA - YA!...

Tony Tous y su Orquesta

UN MARCO DECORATIVO INCOMPARABLE — UNAS HORAS QUE NO OLVIDARA — MELODIAS Y RITMO PARA TODOS LOS GUSTOS. — HOY, TARDE Y NOCHE A... ¡EL COCODRILO!

BENITO PONS, n.º 95. - TELEFONO 226071.

AGENTE DE VENTAS

FIRMA MUY ACREDITADA

Antigua e Importante de Madrid, solicita Representante que conozca muy bien comercio de tejidos, mercería y paquetería de Barcelona y Cataluña. Escribir indicando edad, referencia de casas representadas y de clientes que puedan informar. Inútil sin todos estos requisitos. Representación bien remunerada y muy solicitada. Dirigirse ALAS 2.722: Alcalá, 32. - MADRID.

Lea «BALEARES»

NINOTCHKA

AVDA. JAIME III, 66

¡APROVECHE LA OCASION!

Liquidación total género, por cierre negocio

¡QUEDAN POCOS DIAS!

M.C.D. 2022

«Pequeños Anuncios»

DOMINGOS Y MARTES: A 2'50 ptas. palabra - Mínimo 10 palabras
MIERCOLES A SABADOS: A 2'- ptas. palabra - Mínimo 10 palabras

Se reciben en: **Agencias de Publicidad** y en Danús, 2 y Paseo Mallorca, 29 y por telfs. 21745, 31177 y *35940-1-2 (3 líneas)

BOLSA INMOBILIARIA

Sección exclusiva para agentes de la **Propiedad Inmobiliaria**

★ VENDO Chalet en primera línea de Pollensa. 4 habitaciones, living-comedor con chimenea cocina, 2 baños, garage Amueblado. Ptas 1.100.000

★ VENDO. Piso lujo en Paseo Mallorca, 4 dormitorios. 2 baños completos, aseo, dormitorio servicio, sala-comedor con chimenea, terraza, vista al mar, 2 ascensores, trastero en sótano y garaje Desde 1.400.000 ptas Facilidades

★ VENDO. Finca 3 cuarteradas a 4 kms. del mar, con casa rústica y junto pueblo y urbanización, electricidad, buen acceso, 1.750.000 ptas

Oliver maleu
Agente Inmobiliario
Jaime III, 185, 3.º
Teléfono 222046

RIBAS DE REYNA
AGENTE INMOBILIARIO
Pl. Gomila, 1 - Tel. 34895

FS-94. LA PUEBLA. Vendo finca rústica 6 cuarteradas junto carretera, dos pozos, uno con motor Electricidad muy cerca. Pestas 1.350.000.

CS-24 GENOVA. Chalet de dos plantas, cinco dormitorios, comedor, gran sala calefacción, jardín, garage. 1.500.000 750.000 al contado, resto con facilidades.

VENDO CASA 250 m., bajos con bonito jardín y 2 primeros pisos, perfecto estado, libres, lindando Plaza Columnas. Precio ocasión. Misión 60, 1º (tardes) (24)

TRASPASO perfumería con género junto Jaime III, pesetas 410.000, alquier pesetas 3.500. DARSER Inmobiliaria, S. A. Calvo Sotelo, 98. (19)

VENDO casa en Orient, 300 mil ptas. Facilidades. DARSER Inmobiliaria, S. A. Calvo Sotelo, 98. (14)

VENDO RUSTICA Pto. Andraitx, 9,5 cuarteradas, línea eléctrica, mucho arbolado. Vista Pozo, casita y fuente. 500.000 Ptas. DARSER Inmobiliaria Calvo Sotelo, 98 (22)

VENDO casa a 4 kms. de Palma con 300 m2., 4 dormitorios. 650.000 ptas. u oferta parecida DARSER Inmobiliaria S A Calvo Sotelo, 98 (24)

CEDO O CAMBIO rústica 30 cuarteradas a 30 kms. Palma. DARSER Inmobiliaria. S A Calvo Sotelo, 98 (17)

CHALET SUPERLUJO Pto. de Andraitx 2.500 m2., 5 dormitorios, 5 baños, vivienda, servicio, calefacción central teléfono, garage: 3.500.000. DARSER Inmobiliaria. S A Calvo Sotelo, 98 (25)

COMPRO rústica mínimo 100 cuarteradas, pozo. DARSER Inmobiliaria S A Calvo Sotelo, 98 (13)

TRASPASO bar en Terreno, 1.100.000 ptas., facilidades, 7.000 ptas. alquiler DARSER Inmobiliaria. S. A. Calvo Sotelo, 98 (17)

Cladera Ferretjans
Calle Velázquez, 25 Pral.
Teléfono 211870
PALMA DE MALLORCA
- Pisos en venta, exentos contribución, entrega inmediata próximos a Edificio Correos.
- Chalet en venta, 4 dormitorios, sala-comedor garage. jardín. calle Parcelas (Sometimes)
- Despachos en venta, exentos contribución junto Plaz Olivar.
- Viviendas Residenciales en venta, 4 dormitorios junto S'Aigo Dolce (Son Armadans)

f. mirabó
ALQUILARIA PISO
5 - 6 DORMITORIOS CENTRICO.
F. MIRABO — Mercado, 9. Tel: 226615

¡¡ATENCION!!
NECESITAMOS, FINCAS RUSTICAS, PISOS Y SOLARES PARA LA VENTA.
Agencia QUETGLAS Brossa, 6-º. Tel. 212603

J. BONNIN CARRERAS
AGENTE DE LA PROPIEDAD
Arco de la Merced, n.º 7, 2.º
Pisos punto terminar en calle Magallanes, pago inicial y 8 años.
Pisos en las calles de Juan Crespí, Nicolás de Pax, Luis Martí, Mariano Canals, Mariano Aguiló Francisco Fiol y Juan, Pablo Piferrer, Antonio Ribas, Olmos, Capitán Vila, etc.
Oportunidad: Aticos con módica entrada y 5.000'— Ptas. mensuales.
Despachos centro de Palma, magníficos. Planta baja libre.
PIDA INFORMACION Y PRECIOS.

Solares y Terrenos

VENDERIA solar en Son Roca, 2.300 metros cuadrados, juntos o separados situación espléndida, agua, teléfono fuerza motriz, carretera asfaltada. Tel. 211983 (20)

VENDO solar 300 m2. en Carretera Valldemosa, lindando Francisco Fiol y Juan. Precio ventajoso, facilidades de pago. Informes: Teléfono 251243.

VENDO solar, esquina 198 m2., calle de 20 metros Lizazoain - Sargento Moragues. Informes: Antonio MARTI, Luis Salvador, 92. (18)

VENDO solar en Paguera, 800 m.². Facilidades. Informes esta Administración. (10)

VENDO solares diferentes situaciones Palma y zonas turísticas. Ag. QUETGLAS. Teléfono 212603 (12)

VENDO solar 734 m.², en carretera de Porto-Pi, esquina. Ag. QUETGLAS Teléfono 212603 (14)

VENDO 14.000 m.², en carretera de Inca, con facilidades. Ag. QUETGLAS Teléfono 212603 (13)

VENDO solar 6.000 m2. en Camino Génova a Porto-Pi, enfrente Apartamentos IMPALA. Amplias facilidades de pago. Informes: Teléfono 251243

VENDO solar de 250 m² a 100 metros del mar, entre Molinar y Ciudad Jardín a 1.000 ptas el metro Informes: Avda General Primo Rivera 93 (26)

SANMARTIN Compra-ventas solares, terrenos y fincas rústicas Todos lugares y precios. Visítenos y comprobará nuestra eficacia y rapidez Plaza Mayor 48. (22)

VENDO solar 400 m.², esquina, con 43 m.² fachada; alrededores Fortí Informes: Tel. 235486. (14)

Hipotecas

CAPITAL disponible hipotecas, toda clase fincas urbanas y rústicas, buenas condiciones; reserva y rapidez. CABRER, Sindicato, 158. 11 a 1 (20)

DISPONEMOS de capital para hipotecas, desde 150.000 pesetas. Ag. QUETGLAS. Teléfono 212603. (12)

Fincas

PAGARIA 300.000 ptas. contado por piso. Escribir: 55531, esta Admón. (10)

VENDO ático, llaves en mano, baratísimo. Informes: Juan Bauzá, 30-32 (11)

VENTA pisos directamente constructor, bien situados, tres dormitorios, ascensor, 422.500 ptas Facilidades. Tel. 217590 (14)

VENDO PISO primero, Avenida Argentina, muy lujoso, 180 metros VALENTI, Muntaner, 4 (12)

PISO, SAN MIGUEL, vendo tres habitaciones, sala comedor, cocina, baño; precio razonable VALENTI, Muntaner, 4 (15)

PISOS llaves en mano, 75.000 entrada; resto 3.200 mes; intereses incluidos VALENTI, Muntaner, 4 (14)

VENDO O ALQUILO local y piso en la misma finca, Son Españolet VALENTI, Muntaner, 4 (15)

PISO, EUSEBIO ESTADA, cuatro habitaciones, calor negro, pintado, exento contribución; 100.000 entrada; resto 3.000 mes. VALENTI, Muntaner, 4. (18)

VENDO fincas rústicas, desde una cuarterada. Agencia QUETGLAS. Teléfono 212603. (10)

VENDO 10.000 m.² de viña en Consell; con facilidades. Ag. QUETGLAS. Teléfono 212603. (13)

VENDO huerto, 30 cuarteradas, con facilidades. Agencia QUETGLAS. Teléfono 212603. (10)

VENDO edificio libre inquilinos, 700 m2 edificados, bajos y 2 plantas con posibilidades edificación hasta 6 plantas más, en calle Dr. Andrés Feliu. Magnífica oportunidad Hasta 6 años plazo Informes: Teléfono 253896

VENDO edificio 1.200 m2. edificados libre de inquilinos, bajos y primera planta. Posibilidades edificación hasta 7 plantas más, en carretera de Valldemosa, esquina Dr Andrés Feliu. Buen precio. Amplios plazos Informes: Teléfono 253896.

VENDO PISOS LUJO en Paseo Mallorca, 5 dormitorios y servicio, 3 baños vestíbulo, salón, comedor cocina, ascensor hasta garage etc., llaves en mano. Daría grandes facilidades Verlo en Paseo Mallorca, 23, 1º, 1ª (33)

VENDO APARTAMENTO en Cala Mayor 448.000 Ptas 4 personas, cocina, baño, sala comedor, terraza, ascensor piscina, supermercado restaurante etc,. Llaves en mano Facilidades hasta 9 años Razón: Paseo Mallorca, 23, 1º, 1ª (32)

VENDO apartamento en Cala Mayor 372.000 ptas., 4 personas, cocina, baño, sala comedor terraza, ascensor piscina, supermercado, restaurante, etc., llaves en mano, facilidades hasta 9 años. Razón: Paseo Mallorca, 23, 1º, 1ª (32)

LA PUEBLA: HUERTO 20 cuartones, 9 naranjos, cinco años, dos pozos con motores, casa junto carretera. 1.250.000,—. BELLVER; García Orell, 32. (21)

LLUCHMAYOR: RUSTICA 30 cuarteradas, a 6 km. Arenal y 2 km. mar, tres casas y pozos. BELLVER; García Orell, 32. (20)

PUIGPUÑENT: RUSTICA un cuartón, chalet, agua corriente. 750.000,—. BELLVER; García Orell, 32. (12)

SANTA MARIA: RUSTICA 28 cuarteradas, casa colonos, cisterna. 2.000.000,—. RUSTICA 9 cuarteradas, viñedo, casas grandes, mucha agua. BELLVER; García Orell, 32. (21)

EN BINISALEM: RUSTICA 35 cuarteradas, 14 viñedo, casa grande, agua corriente, vaquería. BELLVER. RUSTICA 10 cuarteradas, 8 viñedo, casa y cisterna. BELLVER. — RUSTICA 6 cuarteradas, casa moderna, vaquería, pozo dos motores, a 400 metros carretera. BELLVER; García Orell, 32. (39)

Fincas SANS
San Felipe Neri 48

EDIFICIO CYRASA
CALLE SUREDA (SOLEDAD)
VENDEMOS PISOS 3 DORMITORIOS.
PRECIOS INTERESANTES
INFORMES:
VIAJES CYRASA
Calle Gral. Goded, 27.
Avda. Jaime III, 104.
Calle Sindicato, 133, Entlo. D.
Tel. 12141 17536 y 23547

CENTRO COMERCIAL SAN AGUSTIN
AVDA. CALVO SOTELO, 611
Tel. 230896 - 231899, mañanas. Cala Mayor.
¡¡GRAN OCASION!!
ESPACIOSO LOCAL COMERCIAL PARA VENDER O ALQUILAR. PRECIO RAZONABLE

CONSTRUIMOS SU CHALET PARA ESTE VERANO
A 3.000 PTAS. m.² (LLAVES EN MANO)
Información: Plaza Mayor, n.º 48, 1.º A.
Teléfono 217664. - Horas: De 4 a 7 tardes.

Traspasos

TRASPASO colmado con vivienda El Arenal. Carretera Militar, 531. (10)

TRASPASO Bar Restaurante con vivienda. Facilidades. Telf. 235079. (10)

TRASPASO lechería con comestibles Teléfono 221449. (10)

TRASPASO carnicería y charcutería en funcionamiento, con vivienda, en lugar céntrico, alquiler mínimo. Informes: Matías Montero, 12. Telf. 223724. (22)

TRASPASO tienda muy céntrica, alquiler antiguo. Intermediarios y curiosos abstenerse. Teléf. 211760. (12)

TRASPASO 20.000 ptas. local esquina; dos entradas, decorado, instalaciones luz, agua; 35 m.². Telefonear 231776, horas oficina. (17)

TRASPASO local, 70 m.², mas altillo. Fuerza; alquiler reducido. Calle Balmes, cerca «Bar Güell». Teléfono 25-31-47. (15)

TRASPASO excelente tienda junto Correos; apropiadísima como peluquería. VALENTI, Muntaner, 4. (11)

TRASPASO tienda comestibles con pequeña vivienda; mucha clientela; alquiler bajo. CARDELL, Plaza San Antonio, 65. (15)

TRASPASO local en Terreno, 30 m. cuadrados, lujosamente decorado, propio boutique, souvenirs, pequeña boite, etc. 6.000 ptas. de alquiler. Entrada y facilidades. Señor Rodríguez. Teléf. 235088. Tardes. (25)

SE TRASPASA local con vivienda. 132 metros cuadrados Alquiler reducido Informes: Dr Andrés Feliu 48 Telf. 53270, de 8 a 13'30 y de 15 a 18 horas (26)

TRASPASO bar Teléfono: 225329 (10)

TINTOREROS
Se traspasa lavandería en seco en población importante de la isla. Maquinaria moderna. Clientela hecha. Sin competencia. Escribir esta Admón. al n.º 55.525.

Alquileres

PISOS amueblados 3.000 a 3.500. Informes: Músico Capllonch, 33. Tel. 253733. (11)

ALQUILO piso amueblado, sol, ascensor, nevera, lavadora, todo estrenar. Razón: Tels. 232965 y 216501. (14)

ALQUILO pisos amueblados. Informes: Tel. 211805.

ALQUILO pisos amueblados. Informes: Tel. 223961. (10)

SE ALQUILA bar sin traspaso. Informes: Juan Bauzá, 30-32. (10)

ALQUILO, vendo, local amplio, instalado, muy comercial. Rodríguez Méndez, 19. Facilidades. Informes: mañanas: Bernardo Amer, 46, 1º. (17)

QUIERO alquilar casa grande amueblada, cerca de Palma o sin amueblar. Escribir 7289, esta Admón. (15)

ALQUILO pequeño apartamento en Terreno. Precio invierno. Telf. 251512. (10)

ALQUILO chalet amueblado detrás Plaza Toros. Informes: Confecciones Imperiales. Telf. 213010. (11)

ALQUILO piso nueva construcción, 4 dormitorios, calefacción, baño, aseo, situación inmejorable a 100 m. Paseo Mallorca. Informes: Jaime Sta. Cilia, 4. (Portería). (22)

ALQUILO despacho con teléfono, Jaime II, VALENTI, Muntaner, 4. (10)

ALQUILO ático, amueblado, Obispo Maura; gran terraza; 4.000. VALENTI, Muntaner, 4. (11)

ALQUILO dos pisos, Aragón, 236, muy bien amueblados. Todo a estrenar. Informes: Calle Ticiano, 73, 2º, 1ª. (17)

PAGUERA, locales a estrenar, carretera Andraitx, magnífica situación. Informes: tardes, Arquitecto Bennasar, 149. Tel. 252580. (15)

NECESITO piso en alquiler sin muebles, alrededores Blanquerna o Cardenal Reig. Escribir n.º 333 esta Administración. (16)

INTERESAN pisos para alquilar, con o sin muebles CARDELL. Plaza San Antonio, 65. (13)

ALQUILO locales varias situaciones, alquiler razonable. CARDELL Plaza San Antonio, 65. (11)

ALQUILO por 2.500 ptas mensuales, temporada de invierno, apartamento para dos personas, con calefacción, teléfono y todas las comodidades. Informes: Gestoría COSTA Teléfono: 211207 (24)

CA'N PASTILLA, nuevos locales comerciales bien situados Informes: Teléfono 221686 (10)

NECESITAMOS viviendas amuebladas Agencia FERNANDEZ Plaza Santa Catalina Thomás 51 (10)

AGENCIA FERNANDEZ alquileres apartamentos amueblados 2.500 ptas Plaza Santa Catalina Thomás 51

PROPIETARIOS Agencia FERNANDEZ ofrece sus servicios toda clase de alquileres Plaza Santa Catalina Thomás. 51 (14)

ALQUILO dos pisos sin muebles, 3.500 y 3.600 ptas., primero y segundo a estrenar, grandes. Calle Teniente Sureda Portell, 30, de 3-4 tarde o Tel. 214639, de 2-3 tarde (30)

ALQUILO piso y apartamentos amueblados, en travesía Avda. Jaime III; desde 2.700 ptas. Agencia GRAU, San Miguel, 101, 1.º (19)

ALQUILO apartamento. Calefacción y garage. Máximo confort Arbona Teléfono: 221737 (10)

DESPACHO urge alquilar junto con otro. Informes: Teléfono 211054. (10)

DESEO ALQUILAR chalet Portals Nous, temporada o todo el año. BELLVER; García Orell, 32. Teléfono 223749. (16)

APARTAMENTOS amueblados para alquilar, cerca Son Armadans, 2.250'— pesetas. Tel. 232989. (11)

DESEARIA bajos o primer piso, en alquiler, por Ensanche. Tel. 213419. (11)

ALQUILO apartamento amueblado, dos dormitorios, en El Terreno. Teléf. 230471. (10)

ALQUILO primer piso, tres dormitorios. Informes: Capitán Clar Aloy, 25. (Son Cotoner). (12)

DESPACHOS Y LOCALES céntricos, desde 2.000 pesetas. APARVILLA Inmobiliaria. Tel. 22 68 58. (11)

GRUPO INGLES
Interesado en alquilar hotel o pensión en Mallorca; no importa situación.
Informes: Sr. Ferriol.
Teléfono 216535.

SNACK BAR
PLAYAS PALMA
alquilo temporadas.
Informes esta Administración.

APARTAMENTOS amueblados, en La Bonanova, dos dormitorios, calefacción. Precios desde 2.800 ptas. FINCAS JULIA, Jaime II, 44. (17)

ALQUILARIA
local en El Arenal. 455 m.². Razón:
Teléfono: 221588 (horas Oficina)

Locales

VENDO locales comerciales de 400 m.², diferentes situaciones, con facilidades. Ag. QUETGLAS. Teléfono 212603. (14)

¡MAGNIFICA INVERSION!
EN EL CENTRO COMERCIAL DE PAGUERA, SE VENDEN MAGNIFICOS LOCALES COMERCIALES PRECIOS POR LOCAL DE 28 M2., CON 4 METROS FACHADA, DESDE 275.000 PESETAS, CON FACILIDADES DE PAGO
INFORMES:
CENTRO COMERCIAL SAN AGUSTIN
AVDA. CALVO SOTELO, 611.
TEL. 230896 231899 (Mañanas).

Casas y Pisos

ATICO grande, zona Blanquerna, todas comodidades, gran terraza, vendo con facilidades. Tel. 235879. (13)

VENDO pisos, desde 100.000 pesetas entrada; en distintas situaciones. Agencia QUETGLAS Teléf 212603. (13)

VENDO pisos calle Málaga, llaves en mano, cuatro dormitorios. Ag. QUETGLAS. Tel. 212603 (13)

VENDO chalets, zonas turísticas, con facilidades. Agencia QUETGLAS. Teléfono 212603. (10)

VENDO piso lujo, centro ciudad. Informes: 225523--212906. Entrada y facilidades. (11)

ZONA JAIME III, piso cuatro dormitorios, exento 20 años. APARVILLA. Teléfono 22 68 58. (12)

VENDO pisos en Santa Catalina y otras zonas de 3 y 4 habitaciones terminados y en construcción entrada desde 70.000 y 2.500 mensuales Informes: Jaime III, 33, 2º (junto Plaza Progreso)

VENDO ático en Palma; vista panorámica, 140 m. terraza; con facilidades. Ag. QUETGLAS. Teléfono 212603. (11)

VENDO piso y ático terminados y pintados en Santa Catalina, entrada 125.000 mensuales de 2.000 a 3.000 Tel 235155 (19)

PISOS zona Blanquerna, tres dormitorios, construcción de 1.ª, 110 m.²; facilidades. Cinco años plazo Vende FINCAS JULIA, Jaime II, 44. (20)

VENTA de pisos Pons y Juan Llarza, 15. Vestíbulo tres dormitorios sala comedor baño, cocina, galerías ascensor Entrega inmediata Contado y Plazos

BOLSA DEL MOTOR

Motocicletas

VENDO moto Vespa 125, PM. 53.530. L. Pol. Rey Sancho, 18. (11)

VENDO «Velo-Solex» con embrague, impecable, buen precio. Telefonear: 250124, pedir Sr. Gutiérrez (12)

VENDO Vespa L y Lambretta 150. Calle Cisne, 17, 4.º, 2.ª. Tardes. (12)

VENDO moto OSSA, buen estado. Informes: Reparaciones Gelabert; Flexá Matas Serra, 4. (12)

Automóviles

MEJOR QUE NUEVO de particular a particular vendo, contado, 600 D. Informes: Obispo Maura, 124, 5º. Teléfono 212552. (18)

GARAGE SAN ANTONIO. Gral. Primo Rivera, 18. Compra coches al contado y vende con facilidades: M. G. sport; Simca Aronde; Siata sedán; Dauphine; 600 varios; Ondine y Volkswagen barato. (29)

GARAU AUTOMOVILES: Vendo a estrenar, Seat 1.500 y 600 D; Renault; 4-4 impecable; Seat 1.500 como nuevo; Varios Seats 600; Lloid 600 buen estado; Dauphine impecable; Facilidades. Eusebio Estada, 126. (28)

VENDO coche sedán, año 50, viejo pero mata bien. 5.000 ptas. Tel. 215102. Ruiz. (13)

PARTICULAR, vende 4-4 perfecto estado Ultima serie, toda prueba. Tel. 214365, sólo mañanas. (13)

COMPRA venta coches. Garage Español. Aragón, 59. Tel. 211619. (10)

COMPRO al contado automóviles nuevos o usados. Automóviles PONS. Aragón, 52. (11)

PARTICULAR a particular vendo Seat 600. Informes: Guerrero. Tel. 216583. (10)

VENDO Seat 850 estrenar. Vendo Seat 850, 20 mil kms. PM.. Vendo Seat 850, 40 mil kms.. Vendo Seat 600 D. Vendo Simca sport descapotable. Vendo Volkswagen 1962. Vendo Volkswagen 1959, Vendo Volkswagen Combi, 9 plazas. Garage Español. Aragón, 59. Teléfono 211619. (41)

SEAT 1.400 C, impecable, facilidades pago. Automóviles PONS. Aragón, 52. (10)

SEAT 850, a estrenar, facilidades pago. Automóviles PONS. Aragón, 52. (10)

SEAT 600 a estrenar, facilidades pago. Automóviles PONS. Aragón, 52. (10)

GARAJE COLISEO (junto Plaza Toros), diez coches en venta. Grandes facilidades. (11)

VENDO coches y camiones ocasión. Francisco Martí Mora, 21. (10)

SE HACEN portes camiones grandes y pequeños. Teléfono 35660 (10)

SE VENDE furgoneta Citroën 2 HP. magnífico estado, al contado 45.000 ptas. Telf. 232028. (14)

VENDO Seat 1.500 de particular a particular, 7.300 kilómetros. Matrícula 86.514. Tel. 224458. (13)

VENDO Seat 600 impecable Teléfono 253232. (10)

GARAJE COMERCIAL «LAS COLUMNAS», Plaza García Orell, 19; «Plaza Columnas», VENDE: Jeep Willys Viasa, varios modelos, estrenar; Seats 600--D, 850, 1.500, estrenar; Motocarros «Trimak», estrenar; Seat 1.400--C, impecable; Wolkswagen, P.M. Cambios; facilidades. (35)

600 D, IMPECABLE, vende particular; oportunidad; contado o plazos. Informes: Gestoría PIZA, Velázquez, 6. (14)

M.C.D. 2022

«Pequeños Anuncios»

DOMINGOS Y MARTES: A 2'50 ptas. palabra - Mínimo 10 palabras
MIERCOLES A SABADOS: A 2'- ptas. palabra - Mínimo 10 palabras

Se reciben en: **Agencias de Publicidad** y en Danús, 2 y Paseo Mallorca, 29 y por telfs. 21745, 31177 y *35940-1-2 (3 líneas)

BOLSA DEL MOTOR

VENDO «600», contado. Informes: Capitán Castell, 23. Mañanas. (10)

VENDO 800 4 puertas, por ausentarme. Informes: Garage Canals. Palma Nova. (11)

GARAGE METROPOL, S. A. Calle Gabriel Llabrés, 20. Vende Ford Mustang nuevo; Fiat 1.500 nuevo; Wauxhall 101 super Victor, nuevo; Ford Cortina nuevo; Fiat 1.300 P.M.; Opel Capitán; Volvo 121 super; Seat 1.500; Seat 1.400 C.; Peugeot, 404. Facilidades pago. (12)

OCASION: Vendo Seat 600 D informes: Garage Canals. Palma Nova. (10)

VENDO 600 muy buen estado informes: Costa y Llobera, 46 (10)

COCHES alquiler a partir 1 pta. km. IBEROCARS. Teléfono 236077 (10)

COMPRO Seat 600, pago contado Balmes, 96. (10)

VENDO de particular a particular «Volkswagen 1964». Tel. 232132. (10)

GARAU AUTOMOVILES. Vendo a estrenar Seat 850, y 800 cuatro puertas, color a elegir Facilidades. Eusebio Estada, 126 (13)

VENDEMOS Seats 600-D; Seat 1.500 y playeros. Informes: MELIA. Teléfono: 215966, 215311 y 253135. (13)

SE VENDE «1.400 C», P.M., de particular a particular. Teléf. 224200. De 9 a 1'30. Sr. SALOM. (18)

DE PARTICULAR a particular vendo Seat 600; libre impuestos. Inmejorable estado. Teléfono 231522. (13)

«850» A ESTRENAR, 93.000 pesetas; «600 D», a estrenar, 72.000 ptas. Teléfono 215232. (13)

VENDO Mercedes 220; particular a particular. Teléfono 231776. (10)

SEAT 800, cuatro puertas, se vende; estado impecable. Oliver, 26. (10)

COMPRO coches nuevos o usados, pago al contado Calle Patronato Obrero, 59 (12)

VENDO
MAQUINA RETRO EXCAVADORA, especial para hacer zanjas y zapatas. Facilidades de pago. — Informes: Teléfono 217184.

VENDO
COMPRESOR HOLMAN casi nuevo.
Facilidades de pago.
Informes: Teléfono 217184.

BOLSA DE TRABAJO

Desean Trabajo

JOVEN matrimonio sin hijos; él chófer, ella trabajos domésticos o similar, nociones alemán, ser posible vivienda, trabajaría particular u hotel. D. Antonio Lozano. Pensión Las Palmeras. Pl. Mayor, 20-21. (27)

TAPICERO trabajos a domicilio, tresillos, fundas, cortinajes. Razón: Tel. 223279. (10)

TAPICERO a sus domicilios. Trabajos antiguos y modernos. Tresillos, butacas. Avisen al teléfono 227796. (14)

JOVEN 24 años, carnet 2.ª, Bachillerato superior, Perito Industrial (especialidad ventas), aceptaría trabajo, horas convenir, 2--4 meses, aunque no sea su profesión. Concertar visita escribiendo a: San Felio, 11, 3.º Palma. (30)

GUARDIA CIVIL, jubilado, se ofrece para vigilante o conserje. Informes: Colegio Hispano; Vía Argentina, 1. (15)

DIRECTOR
HOTEL PRIMERA
antiguo alumno Escuela Hotelera Lausanne, busca misma posición en Mallorca. N.º 48.578 esta Administración.

Ofrecen Empleo

(5095) HOTEL REMBRANT necesita botones, 2 camareras y una mujer limpieza. Tel. 234040 (13)

(5115) IMPORTANTE taller Mecánico: Necesita oficiales de 1ª y 2ª. Bien retribuídos. Tel. 223324 (13)

(3559) SIRVIENTA, todo estar, se necesita. Llamar al Telf. 252292 (10)

(5121) SE NECESITA chico para taller fotografía. Foto DURAN, hija Plaza Olivar, 33. (13)

(5118) LE PHENIX precisa personas con deseos de triunfar en la venta, ofrecemos inmejorables condiciones económicas. Arco de la Merced, 7, 2º, de 4 a 7. (25)

(5116) SE PRECISA sirvienta sepa cocina y dormir en casa. Informes: Sra. Juliá. Matías Montero, 68, pral. (16)

(5097) HOTEL precisa: camarero con conocimiento idiomas con posibilidad a jefe comedor. Inútil sin referencias. Presentarse: Hotel ZENITH (Son Matet), de 17 a 19 horas.

(4948) SE PRECISA SEÑORITA de 21 a 30 años para puesto secretaia con conocimientos de contabilidad y mecanografía y escribiendo correctamente francés. Informes: Calle Dr. Andrés Feliu, 48. (27)

(5122) PELUQUERIA VIOR, necesita 1ª y 2ª oficialas. Buenos informes. Miguel Marqués, 46. Teléf. 212687. (14)

SE NECESITAN oficiales primera electricistas, activos y con experiencia, buena remuneración. Eléct. DARDER. Protectora, 22, de 6 a 7 tarde. (20)

(5107) SE NECESITA chico para oficina, edad mínima 16 años. Presentarse en calle San Rafael, núm. 351, Telf. 226316. (18)

(5101) SE NECESITAN aprendizas para trabajo de artesanía. Informes: calle Salud, 90. «Casa del Cuarzo». (14)

(5050) BOTONES. Se necesita en Hotel Rigel Paseo Marítimo. (10)

(3209) AUXILIAR Administrativo con nociones de Contabilidad se precisa. Sueldo según aptitudes. Héroes de Manacor, 273. Sr. Segura (17)

(4814) SE NECESITAN muchachas Razón: Fábrica cadenas Zavellá 23 Palma.

(5.117) SE NECESITAN aprendices en Taller Eléctrico. Balmes, 48 (10)

(5.105) SE NECESITA sirvienta para dormir en la casa. Arquitecto Bennasar, 158. (11)

(5.104) ADMINISTRATIVO/A, se precisa con experiencia y buenas referencias. Arturo Rizzi, 26, planta 1.ª (14)

(5.093) SE NECESITAN un dependiente y un montador--repartidor; libres servicio militar, para tienda de muebles. Dirigirse a Archiduque Luis Salvador, 96. (21)

(5.075) SE NECESITAN soldadores y torneros en Talleres MARTINEZ, Capitán Cortés, 29. (11)

(4994) SE NECESITAN oficial de segunda y ayudante carpinteros. Presentarse: FAEM. Calle Vidal, 38. Molinar II. (15)

(5041) CAFETERIA KAIS. Faltan aprendices y ayudantes. Presentarse: Calle Soledad, núm. 20. De 10 h. a 13 h., y de 19 a 20 h., tarde.

(4889) INTERESA aprendiz taller oro y plata, San Miguel, 73, entresuelo (10)

(768) NOVEDADES BORRELL precisa aprendizas (10)

(2293) NECESITAMOS mozos para troqueles Pte Sánchez Bilbao 202 (10)

(5.127) SE NECESITA, delineante mecánico con experiencia en el ramo. Almacenero para taller, en CALDERERIA Y CONSTRUCCIONES METALICAS, M. SEGUI. Héroes Manacor, 545. Tel. 216227. (24)

(4.970) SE NECESITA mujer para trabajos cocina restaurante. Tel. 230170. (10)

(5.125) MUJER limpieza oficinas. DISA, calle B, número 37. Rafal. (10)

(5.125) COES precisa chófer primera, para servicio autoventa vino para pueblos. Calle B, n.º 37. Rafal. (15)

NECESITAMOS REPRESENTANTE--Viajante, introducido en librerías--papelerías, para vender estampas y «christmas» en plaza y provincias. Dirigirse, interesados al Apartado: 366. VALENCIA. (Indicando ruta que trabaja). (26)

SIRVIENTA que lleve cocina y para dormir, preciso. Sueldo 3.000 pesetas. Teléfono 234291. (13)

(5091) PRECISASE chico (a) joven con aspiraciones para trabajo oficina. Personarse de 5 a 8 tarde en Fausto Morell, 15-A. (20)

(5.124) SE NECESITAN mozo de almacén, repartidor y meritorio para oficina. Dirigirse a Rodríguez Arias, 1. Tel. 232377. (17)

PANADERO, maestro de pala, operario completo, se precisa. Llamar n.º 214583. (11)

PASTELERO 1.º conociendo perfectamente oficio, con referencias. Escribir esta Administración n.º 13.701. (12)

(5110) REPRESENTANTE
interesa ramo hostelería; carnet de conducir segunda. Calle 150, número 31. Teléf. 222720.

AUXILIAR ADMINISTRATIVO
Precisa GISPERT, S.A.
Presentarse: Calle Aragón, núms. 51--53.
PALMA.

(5088) SECRETARIA DIRECCION
Solicita importante empresa electrodomésticos mejor si domina el inglés. Edad máxima 30 años. Preferible experiencia y cursos secretariado. Escribir «curriculum vitae» y pretensiones al Apartado 332.

(5114)
PARA OFICINAS DE VENTAS
SE NECESITA SEÑORITA,
hablando y escribiendo inglés, francés, español y a ser posible alemán. Conocimientos mecanográficos. Buen sueldo. — Informes: Tous y Maroto, núm. 21, 1º F.
Tardes de 6 a 8.

DISTRIBUIDOR
PARA AGUA MINERAL Y CERVEZA
Se precisa para suministrar, INCA, LA PUEBLA, MURO, CA'N PICAFORT Y PUERTO DE ALCUDIA.
Es indispensable disponer de vehículos propios y tener reparto regular por dicha zona. Interesados presentarse a ESFRUIT, S. A. Calle Son Ferragut, 51 - Palma de Mallorca.

(5123)
SEÑORITA ADJUNTA DIRECCION
Se precisa en importante Empresa, se requiere correspondencia en francés y algo de inglés. Con espíritu de trabajo y deseos de ganar dinero. — Sueldo según aptitudes.
Selección: GABESCO, calle Ramón Berenguer III, n.º 44, 2.º, 2.ª - De 7 a 8 ½, excepto sábados.
Absoluta reserva colocados.

(5112) BIZERBA
PRECISAMOS AGENTES VENDEDORES para Carnecerías y Ultramarinos.
Presentarse: Vía Alemania, n.º 15.
De 6 a 8 tarde.

REPRESENTANTES
INTRODUCIDOS HOSTELERIA PALMA, ARENAL Y PALMA NOVA PRECISA VINOS Y PRODUCTOS ALIMENTICIOS «COES».
Dirigirse a:
DISA. - Calle B, n.º 37. - RAFAL. — Teléfono 21-14-02.

OTRAS SECCIONES

Hospedajes

HABITACION dormir para caballero. Plaza San Antonio, 27, 4º, 2ª. (10)

SE ALQUILA habitación. Informes: Patronato Obrero, 15. Teléf. 216946. (10)

HABITACION caballero; duchas calientes; 150 semanales. Informes: Pons y Gallarza, 106, 2.º (12)

CASA particular céntrica, ofrece habitación o pensión completa; trato familiar. Teléfono 223869. (12)

HABITACION señorita; cocina; baño. Informes: Teléfono 235878. (10)

ALQUILO cómoda, soleada habitación; entrada independiente. Calle Juan Bauzá, 16. (10)

PARTICULAR alquila habitaciones y una para persona sola. Informes: Calle Carmen, 32, 4.º (13)

MATRIMONIOS, habitaciones independientes, cén tricas, cocina y ducha. Agua caliente. Desde 1.800 pesetas. APARVILLA. Tel. 22 68 58. (15)

Música

AMPLIFICADOR bajo TECNOSON doble Bafle 100 W de fabricación nacional Misión, 20 (12)

COLUMNAS VOX, para adaptar a cualquier equipo. Infórmese: Misión, 20 (10)

DINACORD. Amplificador y columnas de 100 w económico. Misión, 20 (10)

VENDO trompeta marca Montserrat. Razón: ALBERDI, calle Misión, n.º 20. (10)

Fotografía

EN 15 MINUTOS entregan las fotos para renovar carnet de conducir. en calle Olmos, 146 (Frente Churrería) (18)

FOTOCOPIAS a 7'50 en el acto. FOTO EXPRES. Calle Velázquez, 19 (10)

COPIAS DE PLANOS en el acto. Olmos, 146 (Frente Churrería) (10)

Radio y TV

REPARACIONES T.V. servicio permanente a domicilio, por técnicos especializados. Tel. 213167 (11)

INSTALACIONES de antenas TV FM Garantizadas Teléfono 213167 (10)

Enseñanzas

ACADEMIA nueva de idiomas, inglés, alemán, francés, español. Calvo Sotelo, 274, tardes. Tel. 31556, mañanas (15)

EXTRANJERO busca lecciones castellanas en San Agustín, 4 ó 5 veces por semana. Escribir (con precio) al número 55534, esta Administración. (21)

SUECO, Inglés. Privadas y grupos. Tel. 233481. (10)

BACHILLERATO. Repasos. Reválidas. Comercio Práctico, Idiomas. ACADEMIA STELLA. Tel. 212530. (10)

ALEMAN, INGLES, FRANCES. General Mola, 53, principal. (10)

INGENIERO COLEGIADO, daría clases colegio o particulares. Informes esta Administración. (10)

Confecciones

LE AJUSTAREMOS a la moda actual su traje o abrigo usado Marqués (Sastre) Paseo Generalísimo 76. 1º 1ª Borne (19)

Náutica

VENDO o cambio embarcación, cuatro literas, water, cocina, dos motores, por piso, rústica, apartamento, etc., abonando diferencia. Teléfono 211760. (19)

MOTORES fuera borda JOHNSON Ventas y servicio técnico: DARDER, carretera de Sóller (12)

LA BARCA que Vd. desea para la pesca en DARDER Carretera de Sóller (12)

COANSA, Motores marinos «Volvo Penta», Cruceros «Coronet», Lanchas y botes de vela, desde el «Cascarón» a cruceros. Automóviles, compra y venta Capitán Salom, 13. Teléfono 253333. (26)

Compras

COMPRO puertas muebles y trastos viejos Alfarería 1. Tels 15747 y 25194 (12)

COMPRO TUMBA para ser muy querido. ¿Quién puede hacerme este gran favor? Antonio Rodríguez. Salud, 119, bajos, izquierda. (18)

COMPRARIA en buen estado bomba vertical, 35--45 mil litros y motor diesel 18--20 H.P. Teléfono 214099. De 2--4 tarde y 9--10 noche. (28)

Varios

PINTE su habitación al fresco en color moderno, por solo 350 ptas. Blanqueo económico. Tel. 214659. (16)

MATRIMONIO con dos niñas precisa muchacha se quede dormir, con buenos informes. Blanquerna, 165, 7º 1ª (16)

REYES. Abrigos señora, buenos, bonitos, baratos en LILI Sindicato, 52. (10)

SE NECESITA
para Manacor, Inca, Lluchmayor, Felanitx, Sóller y La Puebla, agentes horas libres. Ingresos de 4.000 a 5.000 ptas. mes. Escribir Sr. Mayol. C/. Ferrer de Pallarés, 30 - 1º.

Ventas

NINGUN artículo usado podrá venderse, según lo dispuesto en la legislación vigente, a mayor precio del 60 por 100 señalado en la tasa.

THO SALE lady hair dresser shop. Informations: Phone 235816 from. 12 To 1 (12)

CAMA ANTIGUA perfecto estado, buen precio, se vende. Telf. 252292. (10)

VENDO palmeras. Informes: Cristóbal Bover, calle Jardines. Sancellas. (10)

CORTADORA Fiambres BERKEL, Balanza automática BERKEL; nevera grande, estanterías, mostradores, bomboneras, utensilios pastelería y meriendas. Vendo, por traspaso. San Miguel, 192. (21)

VENDO carnicería. Informes: Pedro II, núm. 2, 2.º, 1.ª (10)

VENDO pisos, llave en mano; 450.000 pesetas; 100.000 entrada; resto a convenir; situación céntrica. Informes: Teléfono 225506. De 8 a 18 horas. (22)

VENDO colmado zona turística. Telf. 236105. (10)

VENDO barbería tres sillones. Informes: «Bar Peraytra». SES SALINES. (10)

VENDO
o alquilo hoteles, 115 plazas y 80 plazas, ambos 20 m. playa. Teléfono 212736, de 9 a 10 y 2 a 4 y 8 a 10 noche

REYES señora, señorita, adquiera un abrigo de LILI, será obsequiada. Sindicato, 52. (12)

SEÑORA, abrigos de LILI mejor calidad, mejor precio. Sindicato, 52. (10)

NO SUFRA de los pies. Tengo su remedio JUSABI. Tomás Forteza, 34. (12)

CONSTRUCCIONES y reparaciones, servicio inmediato, presupuestos. Tel. 31484 y 21420 (10)

ACERAS y pavimentos, construcción inmediata. Teléfono 31484 21420 (10)

BLANQUEO pintura FUR, CASA PEPE. San Magín. Teléfono 300644 (10)

COMPRO Y VENDO puertas, persianas usadas y nuevas. Plaza Pedro Garau, 39. (10)

SI VD.
quiere obtener un sobresueldo en sus ratos libres, preséntese en Arco de la Merced, 7, 2º

Pérdidas

PERDIDA «Setter»--Irlandesa, acude por QUINA. Razón: Capitán Castell, 189. Teléfono 215069. Se gratificará. (14)

EXTRAVIADO perro fox-terrier, ojo blanco, atiende por Nerón. Informes: Teléfono 213421. (12)

EXTRAVIADO
En el «Teatro Principal» o en sus alrededores una cartera conteniendo documentación personal, una cantidad de dinero y dos décimos del sorteo de ayer. Gratificaré su devolución, por interesar los documentos, en Asociación de la Prensa, Paseo de Mallorca.

Lea «BALEARES»

NIGHT CLUB
Lagomago
Teléfono 232657

PROXIMO DOMINGO 11'45 MAÑANA
GRAN MATINAL
APERITIVO MUSICAL YE - YE
Con los 6 mejores conjuntos del año
GRUPO 15 - LOS ESPAÑOLES - LOS NIVRAM
ELS POPS - LOS TALAYOTS - LOS TELSTARS
Entrada con consumición **50 ptas.** Autorizado para menores 18 años

Recaudación íntegra a beneficio de la Campaña de Navidad

ORGANIZACION: GRUPO DE SALAS DE FIESTAS DEL SINDICATO PROVINCIAL DEL ESPECTACULO. BAJO EL PATROCINIO DEL EXCMO. GOBERNADOR CIVIL.

M.C.D. 2022

EL FABULOSO Y FASCINANTE NEGOCIO DE LOS JUGUETES

SOLAMENTE EN LOS ESTADOS UNIDOS SE VENDERAN 380.200.000 JUGUETES, LO QUE SUPONDRA UN NIVEL DE VENTAS DE 2.300 MILLONES DE DOLARES

La guerra del Vietnam dejará su huella en los juguetes bélicos, y los «G. I. JOE» y los «Green Beret» experimentarán un gran bajón en la demanda

«Los muñecos negros o de otra raza que no sea la blanca, sencillamente no se venden», dice el presidente de una famosa industria norteamericana

UN total de 380.230.000 de juguetes, serán puestos este año en manos de los niños norteamericanos, según la costumbre tradicional de Navidad. Este despliegue jugueteril significará un movimiento de dinero del orden de cerca de los 2,3 mil millones de dólares. Esto es al menos lo que esperan vender en el presente año los mayores fabricantes de juguetes de los Estados Unidos, que son los que ofrecen las presentes cifras.

UNA INDUSTRIA EN ALZA

El negocio del juguete, es un negocio seguro y por tanto se incrementa cada año a buen ritmo. Mientras que en 1955, el volumen del negocio alcanzaba unas ventas de 1.200 millones de dólares, el año pasado la cifra ascendió a 2.400 millones. por lo demás, los ejmplares ofrecidos oscilan entre amplio margen de precios, que va desde juguetes de un costo de 25.000 dólares, al juguete corriente de dos y tres dólares.

«Esperamos que la presente temporada sea fantástica, aunque todavía no hemos conseguido el juguete que se apropia mas al gusto de cada «uno», ha manifestado Jerome Friar, presidente de la Asociación Nacional de Fabricantes de Juguetes.

A pesar de esta euforia, tanto Friar, como el vicepresidente, Ernest Thauer, han indicado que "más de una noche pasaron sin dormir», pensando en la demanda de 800.000 ejemplares de automóviles miniatura, a la fábrica Corgi, de Inglaterra, por parte de los almacenista estadonidenses.

Realmente, ha nacido la pasión, por los automóviles miniatura, pero es mas bien diversión de mas edad y, sobre todo, de los mayores. El juguete más vendido sigue siendo «Captain Action» (Capitán acción), un juguete convertible, que lo mismo hace de Superman que de cualquier otro de los siete héroes más populares en la mente de los niños yanquis.

LA IMPORTANCIA DEL REALISMO

No obstante, los fabricantes insisten, en que el realismo sigue siendo un buen material de venta. «Los niños ven la aventura del espacio como lo que es todavía: una aventura y no siempre se deciden por ella. Prefieren un pequeño «Mustang», con los pies en la tierra», dice Julius Cooper, dirigente de una importante cadena de juguetes. No obstante, ha podido observarse, una repulsa casi general, hacia juguetes realistas del tipo bélicos. «La guerra del Vietnam, se nota en este momento», indican los vendedores.

Segun Thauer, los únicos juguetes agresivos que siguen prefiriendo los niños, son aquellos que representan una «violencia remota»: cowboys, espias, armas antiguas. Muñecos representando las «fuerzas especiales» y representando asimismo guerras en la jungla, seguirán apareciendo, pero la propia casa Hasbro, cuyo «GI Joe» se vendió mucho en 1964, no espera ahora que su «Green Beret» alcance el nivel de ventas de otros «soldaditos de plomo».

Otro aspecto interesante en la venta de los juguetes, es el reflejo del asunto racial. «Los muñecos negros y de otras razas, sencillamente no se venden», dice tajantemente Erwin Bencoe, vicepresidente de la Ideal, otra de las grandes manufacturas de juguetes.

Por otra parte, tambien se ha observado que el niño comienza a cansarse de tanto automatismo y prefiere los juguetes donde en vez de los botones que todo lo hacen, se deja margen de acción al niño. Esta es la opinión de Bernard Loomis, vicepresidente de la Mattel.

«Lo importante —dice ahora Thauer— es hallar el muñeco o el juguete que no es rebasado por el crecimiento del niño. El oso que se convertirá en su mascota, el automovil miniatura que hace las delicias hasta de los mayores». Y, efectivamente, «hay que volver siempre a lo básico», dice Loomis. Así, por ejemplo, las muñecas, siguen significando el 13 por ciento del total del mercado, seguidas de los juguetes transporte (triciclos, bicicletas, coches de pedales, etc.). Las novedades, en el séptimo lugar, y los juguetes bélicos, en el noveno, indican lo peligroso de iniciar una nueva costumbre, o de los incidentes políticos.

LA IMPORTANCIA DE LA INVESTIGACION

Las oscilaciones de los gustos, los cambios de las preferencias, la realidad de que «nunca se está seguro con los niños», como dice Loomis, ha movido a todos los grandes fabricantes de juguetes a un estudio continuado del mercado, mediante el análisis de los gustos, las relaciones, los acontecimientos de toda índole que pueden predisponer al público infantil y juvenil y a sus padres, hacia un determinado juguete.

De esta forma, los fabricantes norteamericanos de juguetes, han gastado en el pasado año 300 millones de dólares, en investigación, referente, tanto a la puesta en práctica de nuevas ideas y nuevos juguetes, como al estudio de los cambios de la mentalidad y de las preferencias en el mundo del juguete.

«Por mucho que se quiera invertir en tecnologia o en publicidad —concluye Loomis—, es difícil cambiar los gustos o remover las satisfacciones causadas por los juguetes tradicionales».

LINN LANGWAY. En Servicio Especial de EFE

LOS JUGUETES DE TRANSPORTE (COCHES A PEDALES, TRICICLOS Y BICICLETAS) SIGUEN SIENDO LA DELICIA DE LOS NIÑOS DE TODO EL MUNDO. EN LOS ESTADOS UNIDOS OCUPAN EL SEGUNDO LUGAR EN EL TOTAL DE LAS VENTAS DE JUGUETES, DESPUES DE LAS MUÑECAS. — (Foto Cifra)

«AUTO DE LOS REYES MAGOS»

POR EUGENIO MONTES

UNA tarde del siglo de las luces se le ocurre al canónigo toledano Vallejo meterse en la Biblioteca capitular a entretener el tiempo hasta la hora del coro. Mientras cabildean el deán y el sochantre, hojea con dedo distraído este pergamino, aquel infolio. De pronto al revolvedor le cae en las manos un códice encuadernado en tabla que lleva sabe Dios cuantas centurias aburriendose en polvoriento estante. Lo abre; acaricia el forro de badana, la manilla de seda, y, al concluir el coro, viene al caño: lo lee, que esa escritura de letra grande no puede darle miedo a un mediano paleógrafo.

El codice contiene una glosa al Cantar de los Cantares, un comento a Jeremías y un «Auto de los Reyes Magos», que resulta ser el más antiguo texto dramático en lengua castellana. Y no fue escrito para la lectura solitaria, sino para que lo representasen en los atrios de las catedrales. Don Ramón que tan cabalmente lo editó en sus años mozos, lo reparte en cinco escenas de claro desiinde y se imaginan sin dificultad los personajes, sus posiciones, sus gestos, sus entrada y salidas. Tres lugares con la más leve insinuación arquitectónica, le darían al pueblo fiel y contentadizo la ilusión de ser tres palacios. A la puerta de cada uno, sendos monólogos regios.

Celestes resplandores les chisporrotean en las pupilas. Restregándose los ojos, exclama Gaspar: «Dios criador, qual maravila!, no se qual es achesta strela!

El rebullicio celeste es para confundir a cualquiera, y sobre todo a un semita como Gaspar, pues tal raza abunda en talentos, pero aún sus mayores genios son siempre confusos.

Farfulla el confundido y tan pronto le parece que nació el Señor, como le parece imposible que tal prodigio pudiese acontecer. En fin, lo que sea sonará; lo que sea, se verá claro en noches venideras. ¿No escribió Platón que por el asombro comienza la Filosofía? Pues Gaspar, a su modo, resulta un filosofante empírico, adepto al esperar y ver. Empirie cazurra, porque, si juzgamos por sus comparanzas, este es un rey de principiado rústico. «Non es verdad, non sé que digo. Todo esto non vale uno figo. Otra nocte me lo cataré. Si es verdad, bine lo sabré».

Baltasar, por su lado se vé negro, cosa no extraña si, como la tradición afirma, procede de Etiopía, ya que los etiopes tienen la tez más bien oscura. Negro, porque ignora de dónde viene la estrella y quien la trae. ¿Entonces qué? Pues entonces a creer con fé de carbonero: «Señor a a seer da oriente. De todos hata in Occidente.»

Si ninguno de estos dos se siente seguro de sus conocimientos astrológicos, Melchor, en cambio, sí se siente: sabe que sabe (Por algo según la tradición, no es ni semita ni camita, sino un blanco puro del Oeste; y la cultura del blanco mediterráneo y occidental ha de llamarse Ciencia, a la cual ese tipo humano se entregará con tan plena dedicación, que esa entrega absorta bien merece que se le perdone la punta de pedantería. Pedantería, en este caso, no turbadora de la creencia. «Tal strella non es in celo. Desto so io bono strelero; Que es señor de todo el mundo. Así como el cilo es redondo».

Tres tipos distintos de una sóla creencia verdadera e impulsiva. Fé de hombre práctico la del semita; fé de carbonero, la del tiznado camita y en fin, en el último que será el primero, en el blanco mediterráneo y occidental, fé movida por el saber, fé que no excluye la razón.

Impulsado cada cual por su fé motriz, desde sus diferentes patrias corren los tres a la estrellada cita. A los trece días justos, helos llamando a la fachodosa y fachendosa, mansión de Herodes, que los recibe con ansias del ver. «¿Qué decides o ides? ¿A quien ides buscar? ¿De qual terra venides o queredes andar?»

Le cuentan como vieron señales de que ha nacido el universal monarca, cosa que el trepador idumeno se niega a reconocer pues tras tantas trapacerías, tantos delitos como le costó escalar el trono de Judea, no vá ahora a cederlo a nadie. Entre dientes murmura el pérfido tirano que aún no está bajo tierra para que otro rey se le ponga encima. Además, ¿hay señal segura para reconocer la divinidad de ese infante— Haila, responde Baltasar: Quereis saber cómo puede saberse? «Oro, mirra i acenso a él ofrecemos. Si fure rei de terra el oro querá; si fure omne mortal, la mirra tomará; si rei celestial, estas dos dexará». Dejará oro y mirra aceptando apenas el incienso que le es debido.

Veamos, veamos, —se dice Herodes—. Lo que esté escrito en las proféticas escrituras. Lo semitico consiste, por de pronto, en jurar que toda la verdad, al menos la suprema verdad, está en un libro, el libro sacro. Por tanto, saber es interpretar. ¡Vengan hermeneutas!

Llama el tirano a sus «abades» como ahí se dice con donoso anacronismo; a sus «potestades» sus «escrivanos», sus «gramáticos», sus «estrelleros», sus «retóricos». La exégesis tiene tantos perendengues, que se arma entre los rabinos la marimorena; y como ahí se acaba el fragmento, nos quedamos sin saber cómo remataría la acción, acaso con la huída a Egipto. Acaso.

Esos quizás acrecientan la emoción del texto venerable. Al releerlo en estos días epifánicos, se me puebla el aire de fosforescencias misteriosas. Pentecostés de verdinegras luces arcanas, como en las noches de Toledo a veces acontece aunque no por ello vaya yo a creer que el Auto sea toledano de origen. No, no me lo imagino saliendo, como una higuera, de esa ilustre y peñascosa pesadumbre, de esa ciudad de Antiguo Testamento. El teatro litúrgico viene siempre de las secuencias y los tropos, y no tuvo tropos la liturgia mozárabe. A mi el «Auto» me huele a cluniacense. Su descubridor, Vallejo, pasó de la canongía primada a la silla de Santiago. Antes, el «Auto» habrá venido a Castilla desde el camino a Compostela. Se barrunta sobre esos versos la vía Lactea. Pero en el atrio de la Catedral primada se representaría adivino, fisgones por entre los hombres del cristiano pueblo fiel, medio asomándose, medio escondiéndose, a todos los Samueles de la Sagra, a todos los David de esa ciudad moraica que con sinagogas abiertas o con sinagogas cerradas, antes del odrero y después del Siliceo, antes del parto y después del parto, ha sido, es y será la Jerusalén de Sefar, por los siglos de los siglos.

(PYRESA)

BUTANO, S. A.

Recordamos a nuestros clientes que los numeros de teléfono para las peticiones de botellas de intercambio, son los que a continuación se indican, rogando tengan la amabilidad de recortar este anuncio y tenerlo a la vista para realizar las peticiones telefónicas de intercambio:

21-79-52
21-79-53
21-79-54
21-79-55
21-79-56

todos los dias laborables de 9'00 a 13'30 de la mañana y de 16'00 a 19'30 por la tarde
Los sábados por la tarde, desde las 15'00 a las 20'00 horas, deberán hacerse las peticiones a los números

21-69-81 y
21-69-72

Flamingo

NIGHT-CLUB

PRESENTA MAÑANA SABADO

Procedentes del «BAHIA PALACE»

EL CONJUNTO MUSICO-VOCAL DE MAXIMA PERSONALIDAD

BERNARDO BERNARDINI

Y SU QUINTET

M.C.D. 2022

ROGAD A DIOS EN CARIDAD POR EL ALMA DE

DON JOSE LUIS CHECA GARCIA DE VINUESA

Que falleció el día 4 del actual, a la edad de 49 años, en Caracas, habiendo recibido los Santos Sacramentos y la Bendición Apostólica.

E. P. D.

Sus afligidos: esposa Catalina Verger Pocoví; hijos María Luisa, Francisca, José Luis y Alvaro; padres políticos Sebastián y Francisca; hermanos (ausentes) y demás familiares al participar a sus amistades tan dolorosa pérdida, les ruegan le tengan presente en sus oraciones y se sirvan asistir al funeral, que se celebrará mañana, día 7, a las 12'30 horas, en la iglesia parroquial de San Miguel, por lo cual les quedarán sumamente agradecidos.

No se invita particularmente.

Domicilio en Palma: Avda. Conde de Sallent, n.º 17, 3.º

El Excmo. y Rvdmo. Sr. Obispo de Mallorca y Administrador Apostólico de Menorca, se ha dignado conceder indulgencias en la forma acostumbrada.

ROGAD A DIOS EN CARIDAD POR EL ALMA DE

Doña MARIA HOMAR HOMAR

Que falleció ayer, a la edad de 69 años, en Palma, habiendo recibido los Santos Sacramentos y la Bendición Apostólica.

E. P. D.

Sus afligidos: esposo Jaime Rosselló Roig; hermanos Magdalena, Juan y Margarita; ahijada, primos, sobrinos y demás familiares al participar a sus amistades tan dolorosa pérdida, les ruegan la tengan presente en sus oraciones y se sirvan asistir a las exequias, que tendrán lugar hoy, a las 13'30 horas, en la iglesia parroquial de San Sebastián, y al funeral, que se celebrará mañana, a las 10 horas, en la misma iglesia, por todo lo cual les quedarán muy agradecidos.

No se invita particularmente.

Casa mortuoria: Calle Goethe, n.º 47, 1.º, derecha.

El Excmo. y Rvdmo. Sr. Obispo de Mallorca y Administrador Apostólico de Menorca, se ha dignado conceder indulgencias en la forma acostumbrada.

Rogad a Dios en caridad por el alma de

D.ª Francisca Pérez Brotons

QUE FALLECIO AYER, A LA EDAD DE 44 AÑOS, EN PALMA, HABIENDO RECIBIDO LOS SANTOS SACRAMENTOS Y LA BENDICION APOSTOLICA.

E. P. D.

Sus afligidos: esposo Juan Horrach Horrach (Guardia Civil); hijas María Magdalena y Juanita; hijo político Miguel Mas Bosch; padres, hermanos, primos, sobrinos y demás familiares al participar a sus amistades tan dolorosa pérdida, les ruegan la tengan presente en sus oraciones y se sirvan asistir a las exequias, que tendrán lugar hoy, a las nueve de la noche, en la iglesia parroquial de San Sebastián, y al funeral, que se celebrará el próximo lunes, día 9, a las once horas, en la misma iglesia, por todo lo cual les quedarán muy agradecidos.

Casa mortuoria: Calle SARGENTO MORAGUES VIDAL, n.º 7, bajos. No se invita particularmente.

El Excmo. y Rvdmo. Sr. Obispo de Mallorca y Administrador Apostólico de Menorca, se ha dignado conceder indulgencias en la forma acostumbrada.

CONCURSO PERIODISTICO SOBRE PREVENCION DE ACCIDENTES DEL TRABAJO

Y OTRO DE FOTOGRAFIA, CONVOCADOS POR EL INSTITUTO NACIONAL DE PREVISION

Madrid, 5. (Pyresa). — Con la finalidad de promover una conciencia social relacionada con la prevención de accidentes laborales, el Fondo Compensador de Accidentes de Trabajo y Enfermedades Profesionales convoca un concurso periodístico sobre el tema.

Un premio nacional de 100.000 pesetas para el diario o publicación periodística que más meritoria divulgación sobre la prevención de accidentes laborales haya realizado hasta el día 31 de diciembre de 1.966.

Un premio nacional de 100.000 pesetas para el autor de la mejor colección de trabajos publicados sobre la materia en publicaciones españolas, emisoras de radio o de TVE.

Y cincuenta y dos premios provinciales de diez mil pesetas cada uno para los autores de las mejores colecciones de trabajos publicados o radiados en el correspondiente sector geográfico.

Pueden optar a los premios las empresas periodísticas y los autores de artículos y demás formas periodísticas de expresión divulgadora que lo deseen y presenten una colección de recortes de sus trabajos correspondientes al año 1966.

Ninguno de los premios podrá ser declarado desierto.

El plazo de presentación de material conoursante finalizará el día 15 de enero de 1967, y deberá efectuarse en las delegaciones provinciales del Instituto Nacional de Previsión, con escrito del autor o empresa periodística relacionando fechas, títulos y medios de publicación.

PREMIOS FOTOGRAFICOS

Madrid, 5. (Pyresa).— En Instituto Nacional de Previsión convoca un concurso nacional de fotografía al que pueden concurrir todos los profesionales españoles.

El tema a tratar es el relacionado con la campaña nacional de prevención de accidentes del trabajo.

Las fotografías que se presenten al concurso habrán de haber sido necesariamente publicadas en cualquier periódico o revista nacional o proyectadas en algún programa de Televisión Española, o documental cinematográfico exhibido, y siempre con el título de «Campaña Nacional de Prevención de Accidentes de Trabajo», independiente del texto que su autor tenga a bien consignar.

Su presentación al concurso, que deberá hacerse antes de las trece horas del día 31 de octubre próximo, se hará remitiendo al Servicio de Información y Estudios del I.N.P. (Alcalá, 56, Madrid) una copia del original al tamaño mínimo de 18 x 24 cms. Los datos fehacientes de su publicación en la prensa o su exhibición en TVE o cinematógrafo.

En todos los casos, estos datos irán acompañados del nombre del autor, datos profesionales y lugar de residencia.

El Instituto Nacional de Previsión, premiará a cada uno de los autores de los fotografías admitidas, con quinientas pesetas.

Otorgará, asimismo, tres premios nacionales. El primero será dotado con la cantidad de 25.000 pesetas; el segundo, con 15.000 y el tercero con 10.000.

ROGAD A DIOS EN CARIDAD POR EL ALMA DE

DOÑA JUANA COLOM BIBILONI

(VIUDA DE FRANCISCO BOVER)

Que falleció ayer, a la edad de 94 años, en Santa María del Camí, habiendo recibido los Santos Sacramentos y la Bendición Apostólica.

E. P. D.

Sus afligidos: hijos Bartolomé, Catalina, Francisco, Miguel y Gabriel; hijos políticos Catalina, Antonio, María, Catalina, Guillermo y María; nietos, bznietos, sobrinos y demás familiares al participar a sus amistades tan dolorosa pérdida, les ruegan la tengan presente en sus oraciones y se sirvan asistir a las exequias, que tendrán lugar hoy, a las cuatro y media de la tarde, en la iglesia parroquial de Santa María del Camí, y al funeral, mañana, a las siete y media de la tarde, en la misma iglesia, por todo lo cual les quedarán muy agradecidos.

No se invita particularmente.

Casa mortuoria: Calle Antonio Gelabert, n.º 6. - SANTA MARIA DEL CAMI.

El Excmo. y Rvdmo. Sr. Obispo de Mallorca y Administrador Apostólico de Menorca, se ha dignado conceder indulgencias en la forma acostumbrada.

Pequeños Reportajes

(Viene de las páginas centrales)

grandes hoteles de Madrid par hacer sopa.

- Mallorca sirve de «tapadera» a los finlandeses que por conducir en estado de embriaguez, son internados por unos meses en campos de trabajo donde se les redime del alcoholismo. A su regreso, y para disimular, los finlandeses dicen que «estuvieron pasando una temporada en Mallorca». Hasta el punto es así, que popularmente se designa allá con el nombre de «Gran Hotel Mallorca» a los barracones donde se interna a los mencionados borrachines.

DICIEMBRE

- *Un buque construído totalmente en Mallorca, emprende su viaje inaugural con destino a Cuba, por cuyo encargo fue construído en los «Astilleros Palma». El buque se llama «Las Mercedes» y es una maravilla. No hubo «bendición».*
- *En Suecia se estrena con gran éxito una comedia musical titulada «Mallorca, Mallorca»... cuyo argumento es un viaje de un grupo de suecos en una carreta desde Palma a Valldemosa. Enorme éxito; meses y meses de permanencia en cartel, a lleno diario, en dos importantes capitales del país.*
- *El rotativo norteamericano «San Francisco Chronicle», escribe un reportaje sobre Mallorca sorprendiéndose de que aquí se dirija ya el tráfico desde helicópteros y de otras cosas por el estilo. El artículo se titula «progreso o locura». Poco después el gran rotativo inglés «Daily Telegraph» publica un extenso y cariñoso artículo sobre la Navidad en Mallorca ocupándose principalmente de la solemne misa del gallo en la Catedral, y del canto de La Sibila.*
- *Un hotel mallorquín es acusado de «nazi» por un extraño cliente que en el Libro Oficial de Reclamaciones de dicho hotel, estampa la acusación de que allá no se admiten «ni judíos, ni negros, ni perros».*
- *Por primera vez toreadores rusos en un ruedo español. Nos referimos al ajedrecista Miguel Tal y su sensacional «mano a mano» con nuestro Arturo Pomar en el Cortijo Vista Verde. Como sabe el lector, sin duda, este «acontecimiento taurino» ha sido objeto de un extenso reportaje en el diario yugoeslavo «Politika Expres».*
- *La tristemente famosa limitación inglesa de las cincuenta libras, ya tiene para Mallorca su propia guía. El libro se titula «Majorca On £ 50» y alecciona sobre todo lo que se puede hacer y adquirir aquí con este dinero. Pese a las «habas contadas» el inglés, que es sin duda un modelo de «adaptación a las circunstancias» no renuncia a su turismo en Mallorca. Buena señal.*
- *En el «Baile de las Debutantes», del Círculo Mallorquín, por primera vez dos parejas de hermanas gemelas hacen conjuntamente su presentación, en sociedad en esta brillantísima velada.*
- *Después de setenta años... vuelve a Mallorca. Se trata del viejo lobo de mar alemán «Capitán Black», que por primera vez vino a Palma siendo cadete de la Armada Imperial y a bordo de una goleta. El viejo marino recordaba a Mallorca —su primer puerto— con la fidelidad que se recuerda el primer amor. Simpático y humano tributo a la Isla, con el que cerramos este recuento. Que este año de 1967 ya iniciado, sea del todo próspero y feliz para nuestros lectores.*

INTENSO TERREMOTO EN MONGOLIA

LA ZONA AFECTADA ESTA POCO HABITADA

Moscú, 5. (Efe-Reuter). — Un intenso terremoto ha sido registrado en una cadena montañosa de Mongolia, informa la Agencia Tass.

Las primeras noticias de Ulan Bator, la capital mongola, señalan que la fuerza de seismo en el epicentro registraba una fuerza de 10 grados en una escala de 12.

Los sismólogos soviéticos señalan el epicentro cerca de la cordillera de Hangai, al noreste de Mongolia y a 400 kilómetros al sureste de la frontera soviética.

El temblor de tierra ha sido registrado por los sismógrafos de la Universidad de California, Tokio y la estación soviética de Irkutsh (Siberia).

La zona afectada está escasamente poblada, por lo que se espera que los daños sean de escasa consideración. Mongolia es una tierra de pastores nómadas y se encuentra entre Siberia y China.

A consecuencia de la escasez de comunicaciones se desconocen detalles.

El terremoto fue registrado en Irkutsk a la 1,15 (hora española).

MIGUEL SANCHEZ MAZAS, APELARA AL SUPREMO

Madrid, 5. (Pyresa).— "El escritor español Miguel Sánchez Mazas ha dicho que apelará ante el Tribunal Supremo de España contra el veredicto del Tribunal de Madrid que lo ha condenado a seis años y un día de cárcel por dos supuestos delitos de propaganda ilegal e injurias al Jefe del Estado, informa el "New York Times" en dos despachos firmados por UP-7 y AP, respectivamente.

ELECCIONES A CONCEJALES QUE QUEDA SIN EFECTO

LA DEL TERCIO FAMILIAR DE TARRASA

Barcelona, 5. (Cifra).—La Sala Segunda del Tribunal Contencioso Administrativo de la Audiencia Territorial ha fallado el recurso interpuesto por unos candidatos a concejales por el Tercio Familiar de Tarrasa, contra el acuerdo de la Junta Municipal del Censo de dicha ciudad.

La Junta tarrasense en sesión de 6 de noviembre último acordó no proclamar a candidatos a los señores Juan Ramón Barenys Oriol, Lorenzo Padro Cadafalch y Andrés Fredarillo Raso, por entender que no reunían las condiciones legales y acordó la proclamación de los concejales electos Antonio Pujol Germanin, Julio Parmo Permi y Manuel Roig Llopart.

Los señores Barenys, Padro y Frendarillo apelaron, y la Sala de lo Contencioso en su fallo, admite el recurso y deja sin efecto la proclamación de los concejales electos, así como anula los demás acuerdos sobre esas elecciones que adoptó la Junta Municipal del Censo de Tarrasa.

S. O. E.

EL LIMITE MAXIMO DE 50 PTAS. QUE DEBE ABONAR EL ASEGURADO

NO ES POR RECETA, SINO POR UN SOLO ENVASE

Madrid, 5. (Cifra). — En el Colegio Oficial de Farmacéuticos de Madrid han manifestado esta tarde a un redactor de la Agencia «Cifra» que como existen dudas expresadas por algunos beneficiarios del S. O. E. acerca de la participación en el coste del medicamento que establece el decreto 3157-1966, les interesa hacer constar que:

El tope máximo de cincuenta pesetas por receta sólo afecta a las recetas en que se prescribe un solo envase.

En las recetas en las que se prescriben varios envases de la misma especialidad la participación se abonará al precio de cada uno de los envases, como si cada uno de ellos estuviese prescrito en una receta.

«Nos interesa esta aclaración agrega el portavoz citado, ya que informaciones incompletas han hecho creer que siempre el límite máximo a pagar por el beneficiario es de cincuenta pesetas».

ADHESION A RECURSO FARMACEUTICO

Pamplona, 5. (Cifra). — El Colegio Farmacéutico de Navarra ha acordado adherirse al recurso interpuesto ante el Tribunal Supremo por sus compañeros, según acuerdo tomado recientemente en la Asamblea celebrada en Madrid.

Los farmacéuticos navarros tampoco ven con agrado que sean ellos los que tengan que hacer el cobro a los afiliados a la Seguridad Social por cantidades que suponen un gravamen para ellos que, en algunos casos puede alcanzar un importe elevado por recetas.

HOY, 24 PAGINAS

M.C.D. 2022

LOTERIA NACIONAL

El sorteo de ayer

A Madrid el primer premio

Madrid, 5. (Pyresa).— Veintisiete minutos ha durado exactamente el sorteo de la Lotería del «Niño», celebrado a las seis de la tarde en el Palacio de Loterías de Madrid, que se encontraba totalmente lleno de público. Presidió la mesa don Rafael Alonso González y cantaron las bolas los niños del Colegio de San Ildefonso.

El sorteo, efectuado por el sistema moderno, se componía de 10 series con 80.000 billetes de 2.500 pesetas cada una.

Resultaron premiados con 25.000 pesetas cada uno, los números terminados en las cifras siguientes:

788, 553, 647, 381, 924, 444, 348, 647, 493, 644, 491, 783, 123, 887, 541 y 059.

Premiados con 200.000 pesetas cada uno, los números terminados en las siguientes cifras:

0783 y 1452.

Premiados con 1.000.000 de pesetas, los números siguientes:

21.256, 46.244, 73.749 y 51.345.

Premiados con 5 millones de pesetas, los números siguientes:

34.022, 65.427 y 65.701.

Por último, resultó premiado con 15 millones de pesetas el número

28.047

Y con 25 millones de pesetas el número

68.185

ULTIMA HORA DEPORTIVA

Mejor deportista del mundo 1966

JIM RYUN (EE. UU.)

MANUEL SANTANA FIGURA EN EL PUESTO 22

Estocolmo, 5. (Alfil). — Resultado de la encuesta efectuada entre 54 periodistas deportivos, de 23 países, organizada por el periódico sueco «Aftonbladet», para elegir el mejor «Deportista del año 1966».

1. Jim Ryun (EE. UU.), 430 p.
2. Cassius Clay (EE.UU.), 372 p.
3. Tommie Smith (EE.UU.) 321,5
4. Ron Clarke (Australia), 223
5. Eusebio (Portugal), 219.
6. Jack Brabham (Australia), 144 p.
7. Frank Wiegand (Alemania Oriental), 104 p.
8. Mikhail Voronin (Rusia), 76
9. Kipchoge Keino (Kenya), 75.
10. Jerund Eggen (Noruega), 73.
22. Manuel Santana (España), 32 puntos.

EL TENIENTE GENERAL ASENSIO CABANILLAS, GRAVEMENTE ENFERMO

Padece hemorragia digestiva de índole hematológica

Madrid, 5. (Cifra).—Se encuentra gravemente enfermo el Teniente General don Carlos Asencio Cabanillas, ex-Ministro del Ejército y, actualmente, Presidente del Consejo Superior de Acción Social y de la Comisión de Defensa de las Cortes Españolas.

Aunque ya llevaba varios días enfermo, el Teniente General Asensio estuvo levantado hasta el día de ayer. Dentro de la gravedad, se espera que pueda superar la crisis.

Acompañan al Teniente General sus dos hijas, María del Carmen y María Gloria, y sus tres hijos, don Carlos, Comandante Jurídico del Ejército; don Federico, Doctor en Medicina, y don Manuel, Capitán de Infantería.

En el domicilio del enfermo son numerosas las llamadas y visitas que se reciben para interesarse por su estado.

PADECE HEMORRAGIA DIGESTIVA

Madrid, 5. (Cifra).— El estado del Teniente General don Carlos Asensio Cabanillas, es grave, según manifestó esta tarde a un redactor de la Agencia «Cifra» su médico de cabecera, Doctor don Eusebio Oliver Pascual.

El ilustre soldado, padece hemorragia digestiva de índole hematológica, habiendo reaccionado bien a las transfusiones que se le han practicado. «Es un proceso de difícil curación», terminó diciendo el Doctor Oliver Pascual.

MILLONARIO POR LA LOTERIA CUANDO IBA A INGRESAR EN EL ASILO

Un anciano de 80 años, enfermo, soltero y sin familia

Madrid, 5. (Pyresa). — Hoy tenía que haber ingresado en el asilo de ancianos de Nuestra Señora del Carmen del barrio de Fuencarral, pero hoy Julián Rodríguez López, de 80 años, es millonario. Juega un décimo del primer premio del sorteo de la lotería del «Niño».

El señor Rodríguez López, que habita una casilla de la calle Navarro Ledesma, soltero, antiguo revendedor de Lotería y de periódicos, estaba acostado tranquilamente, a las nueve de la noche. A nuestra llegada, noche de Reyes, el anciano no creía en su suerte.

—Pero si yo me voy a morir cualquier día, ¿por qué me ha tocado la Lotería?

Trabajo nos costó convencerle y tranquilizarle. Don Julián nos prometió que rompería el décimo si no aceptábamos una participación «de lo que quisiéramos de 25.000 pesetas cuando menos».

Llamamos a una sucursal del Banco Hispano Americano, desde donde uno de los cajeros se trasladó a su domicilio para hacerse cargo del décimo premiado.

El anciano está asistido por un matrimonio de Villarejo de Galvanes (Madrid) desde hace más de veinte años. Hace años fue banderillero con el padre de los Dominguines y posteriormente con Ricardo Nacional.

—Nunca me he casado, porque siempre he tenido que estar atendiendo a mis padres, nos dice.

—Pero qué voy a hacer yo con este dinero? Me iré a un asilo y lo daré todo a cualquiera. Bueno, menos a mi prima, antes lo quemo. Ya verá usted cómo en seguida que lo lea en los periódicos viene a por mí, pero antes lo rompo.

Un caso quizás único en la historia de la Lotería. Un anciano, enfermo, solo, que ha perdido el control de sus nervios, a punto de ingresar en un asilo, y que en la noche de Reyes, sin poner los zapatos, se ha encontrado con dos millones y medio de pesetas.

—Yo me muero esta noche... ¿Y para qué quiero el dinero...?

FICHAJES Y BAJAS EN EL LERIDA

Lérida, 5. (Pyresa).— La Unión Deportiva de Lérida ha llegado a un acuerdo con los jugadores Olivares, defensa; San Román, portero, y Castaños, delantero, para rescindir sus contratos. Por su parte, ha sido fichado el delantero centro del Onteniente, Bermudez, que posiblemente jugará el domingo contra el Recreativo de Huelva.

9 MILLONES POR EL TRASPASO DE RAMON

Alicante, 5. (Pyresa). — Nueve millones de pesetas ha pedido el Hércules al Atlético de Madrid, por el traspaso de Ramón. En principio el Atlético de Madrid parecía dispuesto a concertar la operación del traspaso por los citados nueve millones de pesetas pero a cambio de los jugadores San Román, Varilla García e Isidro planteando la cuestión sobre la base de dar a cada uno de estos jugadores una valoración económica que disminuyese el efectivo a entregar a la directiva del Hércules de Alicante.

Parece ser que las gestiones continúan para negociar esta operación aunque las últimas referencias que se tienen son contradictorias, en el sentido de que el Atlético de Madrid ha puesto precio muy alto a los jugadores a canjear.

¿París, otra vez capital de Europa?

Visitarán la ciudad gobernantes de Alemania, G. Bretaña y Polonia

París, 5. (Del corresponsal de Pyresa, Manuel DE AGUSTIN, por telex). — Ayer los comentaristas oficiosos clamaban no sin cierta y comprensible satisfacción que París se dispone una vez más a convertirse ocasionalmente en nueva capital de Europa. Para el calendario de lo que queda de mes se espera la visita de las más altas autoridades del ejecutivo de Alemania Federal, de los gobernantes de Gran Bretaña y de dos Ministros polacos, y esta afluencia de personalidades ilustres confiere al Elíseo categoría de partenón continental.

Pero estas Navidades, como todo lo humano, son transitorias y encuentra su contrapartida, puesto que el General De Gaulle ha sido invitado por el Gobierno italiano para que asista a la celebración del décimo aniversario de la firma del tratado que decidió la puesta en marcha del Mercado Común y que debe tener lugar en Roma, lo que traspasa a la ciudad inmortal, el supremo galardón de sede europea.

Naturalmente en el simple cambio de geografía política no reside el inconveniente sino más bien en las críticas y censuras que van llegando a Francia muchas de ellas y no lae menos importantes procedentes de Italia. La primera nació en los centros allegados al Santo Padre haciéndola pública «L'Osservatore della Domenica» órgano del Vaticano que replica a las últimas declaraciones hechas por el Presidente De Gaulle sobre el candente y dramático conflicto de Vietnam y sobre el cual dice «condenar sin recursos a una de las dos partes, significa asociarse a la otra».

DE GAULLE, AL LADO DE HO CHI MINH

Esta forma de matizar localiza las conclusiones en una simple definición: para ciertos responsables el Jefe del Estado francés ha elegido ponerse al lado de los combatientes de Ho Chi Minh en oposición a la actitud norteamericana.

Y esta actitud enlaza naturalmente otras posiciones políticas que arrancan de una discrepancia fundamental en el esquema cooperativo de occidente. Ayer mismo el Vicepresidente del Consejo italiano Pietro Nenni decía que «la mayor responsabilidad del Presidente De Gaulle ante la historia no és el haber abandonado la OTAN si no la de haber saboteado la Europa comunitaria» y luego especificó que deseaba el ingreso de Gran Bretaña en el Mercado Común, aclarando:

«Si las próximas elecciones francesas, no cambiaran la actual situación política en Francia, los "cinco" más Gran Bretaña, y con los otros países dispuestos a adherirse al Mercado Común, deberán orientarse hacia el camino de una integración política y económica, sin dejarse intimidar por la actitud del General De Gaulle como en 1964».

Se trata de una grave advertencia puesto que por primera vez una personalidad de Gobierno de un Estado europeo manifiesta la posible exclusión del Gobierno francés, de un acuerdo en el oeste continental. Y eso se dicen en vísperas de celebrar el aniversario del Tratado de Roma.

Bonn

LA SUCESION DE ERHARD EN LA PRESIDENCIA DEL PARTIDO DEMO-CRISTIANO

Hay varios candidatos, pero no se sabrá nada hasta que Kiesinger se presente o no como candidato

Bonn, 5.— (Crónica del corresponsal de Pyresa, Alberto Crespo, por telex).— El Comité Directivo de la Unión Cristiano Democrática se ha reunido hoy en Bonn para estudiar el problema de la sucesión del Profesor Erhard en la presidencia del partido, que ha conservado un año. Esta será la segunda dimisión de Erhard en poco tiempo. En la cancillería, ya se sabe que le sucedió Kiesinger. Pero, ¿quién le sucederá en la presidencia de la C. D. U.?

Aunque hay unos cuantos candidatos no creo que pueda saberse algo con seguridad hasta que el Canciller Kiesinger manifieste sus intenciones respecto al cargo de Presidente. Si quisiera serlo, no cabe la menor duda de que su partido lo elevaría a la presidencia, como en tiempos pasados elevó a Adenauer y a Erhard. Al parecer, Kiesinger no se siente demasiado atraído por el cargo, ya que bastantes quebraderos de cabeza tiene con la Cancillería de cara a un futuro inmediato de profundos cambios políticos. Sin embargo, el Canciller no puede olvidar a la hora de decidir que su vicecanciller y Ministro de Asuntos Exteriores, Willy Brandt, es Presidente del partido socialista democrático y que su Ministro de Finanzas, Strauss, lo es de la Unión Cristiano Social de Baviera. De no simultanear la Cancillería con la presidencia podría encontrarse, como hombre de partido, en condiciones de inferioridad ante dos de sus ministros. Pero no es probable que esto le importe demasiado a Kiesinger.

JOSEF-HERMANN DUFHUES

Si el Canciller no presenta su candidatura parece que la voluntad del partido cristiano democrático se inclinará en favor del Presidente de la Federación Regional de Westfalia-Lippe, Josef-Hermann Dufhues, que en tiempos fue Secretario General y que es hombre de influencia. Además, está apoyado por los excancilleres Adenauer y Erhard. A juicio del primero "el Canciller Kiesinger no debe ser presidente del partido, porque las tareas de Jefe de Gobierno son ahora tan importantes y vastas que exigen de él toda la capacidad de trabajo".

En todo caso no creo que el Comité Directivo Democristiano pueda tomar hoy una decisión en firme, ya que faltan de Bonn las personalidades cimeras del partido: Los dos ex-Cancilleres, uno, Erhard, todavía Presidente titular y el otro, Adenauer, que hoy celebra su 91 cumpleaños, Presidente honorario vitalicio. Faltan también los Vicepresidentes del partidos Barzel y Luecke y el Ministro de Defensa, Schroeder. Con ausencias de tanto peso no parece probable que el Comité Directivo pueda meterse en honduras. A lo más, como ha dicho el actual Secretario General y Ministro de la familia, Bruno Heck, los miembros presentes del Comité se limitarán a un intercambio de puntos de vista sobre la sucesión de Erhard y, en el mejor de los casos, a fijar el lugar y la fecha de celebración del Congreso Nacional extraordinario encargado de la designación del nuevo Presidente. Es decir, de su elección.

COMPROBACION DE PESO

Bonn, 5. (Pyresa).— La Confederación de Consumidores Alemanes ha puesto en marcha una campaña denominada "Comprobación del peso". Con ella se persigue que durante cierto tiempo todas las amas de casa se tomen la molestia de pesar aquellos alimentos que compran y que llegan al cliente previamente empaquetados. Cuando el peso sea inferior al señalado en el paquete, la señora tiene la obligación moral de ponerlo inmediatamente en conocimiento de la autoridad local correspondiente, indicando el establecimiento donde realizó la compra. Aquí es el caso de decir que "el miedo guarda la viña". Esta mano que el cliente echa al comerciante para que mantenga su honradez, impedirá, sin duda, muchas irregularidades... que, hasta en Alemania se dan.

Algunos Ases se retiran

Y SON TODOS DEL ATL. DE MADRID

Madrid, 5. (Pyresa).— Al anuncio de su retirada definitiva del fútbol, con carácter absoluto, por parte del jugador del Atlético de Madrid, el internacional Feliciano Rivilla, se une la del defensa central también rojiblanco, Jorge Griffa, quien ha ratificado su intención de abandonar el fútbol en el próximo mes de junio, cuando finalice su contrato con el Atlético de Madrid. Los deseos de Griffa parecen encaminados a regresar en tal fecha a su país de origen, Argentina, y continuar los negocios que lleva en la capital bonaerense.

También circulan rumores muy fundados de que Madinabeytia y Calleja piensan tomar decisiones parecidas, al término de la temporada. El Guardameta piensa igualmente en regresar a Buenos Aires e Isacio Calleja, que está a punto de acabar la licenciatura de Derecho, a ejercer la carrera de abogado. Si estas últimas noticias se confirman, en el Atlético de Madrid causarán baja el 30 de junio próximo el cuarteto defensivo de los últimos años.

Por parte del Club también parecen correr aires de renovación al término de la campaña y es muy posible que causen baja por distintos motivos los jugadores Jones, Ruiz-Sosa, García, Iglesias, Isidro y otros elementos de su plantilla. De ese modo, el nuevo técnico Otto Gloria, al que la directiva renovó recientemente su contrato por dos temporadas más, podrá libremente acometer la renovación del cuadro atlético, club que sostiene ambicioso propósito de estar a la altura de su historial como equipo de la capital de España y propietario de uno de los más modernos y amplios estadios europeos.

EXAMENES EXTRAORDINARIOS

EN LAS ESCUELAS TECNICAS SUPERIORES

Madrid, 5. (Pyresa).—El Presidente del Instituto Politécnico de Madrid, nos envía para su publicación la siguiente nota:

«Por el Ministerio de Educación y Ciencia, se ha dispuesto autorizar a los Directores de las Escuelas Técnicas Superiores, la realización de una convocatoria extraordinaria de exámenes en el mes de febrero próximo.

A esta convocatoria podrán concurrir:

A) Los alumnos oficiales libres que tengan pendiente de aprobación, como repetidores, el número de asignaturas de un curso que sin comprender en ningún caso la totalidad del mismo, se determine para cada Centro por la respectiva dirección.

B) Aquellos a quienes falte un máximo de tres asignaturas para finalizar la carrera y no concurran a la convocatoria prevista en el mes de enero por el artículo 84 del citado Reglamento para los que tengan pendientes una o dos asignaturas para terminar los estudios.

Será de aplicación a la presente convocatoria de la matrícula oficial verificada. Los alumnos de esta enseñanza que deseen concurrir a la misma lo solicitarán del Director del Centro de el 10 al 25 de enero.

En el plazo señalado la formalizarán los alumnos libres».

EUROPA, S. A. Domicilio Social en Edificio Propiedad Paseo de Gracia, nº 83

Cía. Española de Capitalización BARCELONA (8)

Autorizado por la Dirección General de Seguros. En el sorteo celebrado el día 31 de Diciembre de 1966, ante el ilustre Notario don Antonio Clavera Armenteros, han salido premiados los Títulos portadores de las combinaciones siguientes:

J. Y. D. — I. W. M. — Q. B. A. — A. X. LL.
X. A. K. — O. O. S. — CH. O. A. — H. B. Q.

Solicite información sobre esta modalidad de Previsión por Ahorro.

Si desea recibir un OBSEQUIO rellene y envíe a nuestras oficinas, calle Margarita Caimari, núm. 28, 2.º

Nombre ... ...

Domicilio ... ...

Localidad ... ...

SALA Rivoli

3.ª SEMANA

HORARIO DEL FILM: 3,30 - 6,30 - 9,45

(MAYORES 14 AÑOS)

Lea «BALEARES»

M.C.D. 2022

CASAS de calafat

¡FELICES PASCUAS!

—Ver aquí En Nofre! Fa més de sis mesos que me deu setcentes pesetes. Li he escrit més de sis cartas. A la fi me contesta!

—¿I que te diu?

—Merry Christmas i Happy New Year!

—No es d'admirar si a un homo li escapa qualque flastomis maldament sigui damunt Festes!

—He aquí a Onofre. Hace más de seis meses que me debe setecientas pesetas. Le he escrito más de seis cartas... Y por fin me contesta

—¿Qué te dice?

—Merry Christmas y Happy New Year!

—No es extraño si a un hombre se le escapa algún taco, aún estando en plenas Fiestas!)

TEMA de actualidad
¿habría sabido usted contestar a estas preguntas?

Doceava fase del concurso tema de actualidad patrocinado por LIBROS «ERESO», que finalizará el próximo día 31.

Por cada pregunta clave correctamente respondida se concederá un punto. El lector que mayor número de puntos alcance al final de la fase será el ganador del lote de libros de la colección «RENO», de Plaza y Janés, que nos concede el patrocinador del concurso LIBROS «ERESO».

.....

PREMIO NADAL

(1) Esta noche será otorgado el «Nadal», uno de los grandes premios literarios que se conceden en España.
¿Podría decirnos quién fue el autor que ganó el primer «Nadal» y con qué obra?

.....

SEGUNDA PREGUNTA

(2) ¿Cuándo ganó el «Nadal» Miguel Delibes y con qué obra?

.....

TERCERA PREGUNTA

(3) La novela «La Noria» mereció el «Nadal» en 1951.
¿Quién es el autor de «La Noria»?

RESPUESTAS

(1) Carmen Laforet, con «Nada». — (2) En 1947,con «La sombra del ciprés es alargada». — (3) Luis Romero.

PREGUNTA CLAVE

Cuando en 1944 por primera vez se convocó el Premio Eugenio Nadal ¿cuántas novelas concurrieron?

Respuesta ... ...

... ...

Nombre y domicilio de concursante ... ...

... ...

Coplas Sin malicia

UN APUNTE DE ELEGIA

Sobre líquido bridón
—aires quietos, mar en calma—
llegaron ayer a Palma
los Reyes de la Ilusión.

Toda la noche pasaron
por las calles palmesanas;
y, atravesando ventanas,
sus tesoros regalaron.

Al dibujar sus perfiles
con luces de amanecer
fue la Ciudad florecer
de sonrisas infantiles.

El zapato de los niños
era la noche pasada
hucha menuda y dorada
de sorpresas y cariños

Y por obra del Gran Rey
animando a su camello,
toda Mallorca fue bello
recinto de Walt Disney.

Niñez: En ti no hay engaños,
pues de ilusión te alimentas.
Ilusión: ¿Por qué te ausentas
al transcurrir de los años?

GIL ARRIBATO

HOY
TARDE Y NOCHE
en
lito's
INTERNACIONAL
SHOW
TARDE A PRECIOS NORMALES
RESERVAS: DESDE LAS 18 HORAS
TELEFONOS, 230025-235884

CONVERSACIONES CON JUAN APARICIO

(Viene de la pág. 24)

co Jiménez, que entonces era un hombre juvenil, aunque mayor que nosotros. La gente de Valladolid, como no le conocía, imprimió otros programas similares a los nuestros, que es el programa de la JONS, parecido a «La Conquista del Estado», un poco más reformado, en el que se empleaban ya los colores rojo y negro y las flechas; pero en vez de dar el nombre de Francisco Jiménez pusieron el de Antonio Bermúdez Cañete, que era un economista, antes de que existiese esta carrera, que había aprendido la economía en Alemania y se había casado con una alemana. Sus hijos andan por ahí y son gente muy docta. Bermúdez Cañete después nos abandonó, fue diputado de la CEDA y poco después murió, asesinado en 1936. Entonces era uno de los redactores de economía que tenía «El Debate».

ACTIVIDAD Y CARCEL

En 1932 ya empezaron a organizarse las JONS. Lentamente, lo que era un sueño, o una elucubración intelectual, se tue plasmado en enrolamientos personales.

—Hubo gente que fue acudiendo y jóvenes que creyeron en aquella profecía ,en aquel sueño poético e intelectual. Hay que pensar que Ramiro tenía la misma edad que Sartre y una formación parecida.

En aquel año de 1932 empieza la actuación de las JONS en la Universidad y en los pueblos españoles vienen las primeras detenciones.

—Antes, en 1931, ante el proyecto de un viaje de Maciá a Madrid, Ramiro organizó una manifestación en contra del separatismo catalán, encargando una serie de octavillas en la imprenta donde editábamos «La Conquista del Estado» cuyo regente era confidente de la Policía, de modo que antes de ponerlas en circulación se presentó una brigada, las requisó y detuvo y procesó a Ramiro.

En la Cárcel Modelo conoció Ledesma Ramos al famoso Roda, el aviador.

—Nosotros habíamos publicado en «La Conquista del Estado» una carta al Comandandante Ramón Franco, que tenía una actuación política entonces muy destacada, extremista, y queríamos atraerlo, para lo cual le proponíamos la jefatura de nuestro movimiento, por su carácter de aire popular y patriótico. Entonces los contactos se hicieron al principio a través de Rada. se afilió y llenó la hoja fue Franco no vino; pero él que sí se afilió y llenó la hoja que Julio Ruiz de Alda en 1931. Después habría de ser uno de los fundadores de la Falange.

1932. Ledesma Ramos está detenido. Este año ocurre el levantamiento del 10 de agosto en el que su grupo no intervino para nada.

—Aquel fue un movimiento exclusivamente monárquico; pero la policía detuvo entonces a todo el mundo que pudo. Hizo redadas grandísimas. Ramiro fue puesto en libertad a las pocas semanas y continúa la agitación y la propaganda en 1932 y en el año siguiente, que es ya cuando el primer bienio empieza a desmoronarse, y por lo mismo la presión policiaca es un poco menor. Entonces es cuando hay otro gran resurgimiento de la actividad política que culminó en el asalto de la Asociación de Amigos de la Unión Soviética, que era una asociación como todas las que había entonces en Europa y en el mundo, de intelectuales. Ramiro planeó el asalto al local. Los que tomaron parte han muerto en la guerra y en la posguerra.

—¿Entonces no fueron sorprendidos?

—No; ni descubiertos. Pero no obstante tuvimos que dar la cara los que no habíamos tomado parte; pero que éramos directivos. Hubo una redada grande que nos condujo a los sótanos de la Dirección General de Seguridad, y después, como se asustaron de este golpe de audacia, pues tramaron un falso complot en la noche de San Juan en la que hubo una redada mucho mayor, tanto de nuestra minoría jonsista como de los que iban a integrar la Falange.

JOSE ANTONIO Y RAMIRO LEDESMA

Había tenido aquel grupo de las JONS contactos directos y firmes con José Antonio Primo de Rivera, al decir de Juan Aparicio.

—Los primeros contactos fueron para sacar un semanario del cual no pudo salir nada más que un número. Esta idea se le ocurrió a don Miguel Delgado Barreto, director de «La Nación». Era el año en que Hitler había subido al poder, en el que el bienio azañista estaba gastadísimo, habían tenido lugar las elecciones llamadas de los «burgos podridos», y entonces Delgado Barreto preveía que iba a haber cambios de política, y que algo distinto se vendería muy bien. Entonces se le ocurre, lo mismo que se le había ocurrido editar «Gracia y Justicia», hacer un semanario político en el que nos unimos todos los que habíamos intervenido en esas lides y, por primera vez, José Antonio.

Tuvieron una reunión en Carabanchel, en casa de Delgado Barreto. Colaboraron todos. Había muchos pedidos de provincias y la idea era tirar cien mil ejemplares, lo cual hizo que cundiera la alarma por lo cual la policía y el partido socialista se personaron en la imprenta cuando se estaba comenzando la tirada y se incautaron de todo.

—Ramiro propuso a José Antonio una cosa que no aceptó José Antonio y es que en vez de fundar un nuevo partido, él asumiera la Jefatura de las JONS, que ya existían y estaban legalizadas. Pero José Antonio no quería, aunque fuese en calidad de jefe, intervenir en una cosa que él no había fundado. Las relaciones eran frecuentes, y cuando nos llevaron a la Cárcel Modelo primero y después al Penal de Ocaña, fueron también algunos de los jóvenes, entre ellos Jiménez Millas y Triana, que había intervenido en el 10 de agosto, los cuales estuvieron presos con nosotros, mezclados a su vez con líderes anarquistas, porque siempre nos confundían con los anarquistas, con los cuales convivíamos en los patios.

Juan Aparicio cierra su cartera de profesor. La noche se asoma a las ventanas del aula en que nos hemos reunido para conversar.

(Continuará)
(PYRESA)

METROPOLITAN PALACE
3.ª
SEMANA TRIUNFAL
La perfección hecha cine
WARNER BROS. PRESENTA
my fair lady

8 OSCARS
AUDREY HEPBURN · REX HARRISON
DIRECCIÓN GEORGE CUKOR
PRODUCCIÓN JACK L. WARNER
TECHNICOLOR SUPER PANAVISION 70
LA MARAVILLA DEL
TODD-AO
EN LA MAYOR PANTALLA DE MALLORCA
HORARIO DE LA PELICULA
3,30 - 6,30 - 9,45
(MAYORES 14 AÑOS)

AUMENTE SUS INGRESOS
(SERVICIO DE REPRESENTACION CON PRIMAS DE 50.000 PESETAS)
En horas libres, fuera de su trabajo habitual, podrá ganar usted comisiones elevadas y una o varias PRIMAS DE 50.000 PESETAS. ESCRIBA A AGENCIA DE NOTICIAS: AVDA. BARON DE CARCER, 26, TERCEERO — VALENCIA (1).

GALLETAS SOLSONA
PRECISA
VENDEDORES - PROMOTORES
para su Delegación de Palma

Deben reunir las siguientes condiciones:

Experiencia en Ventas y Promoción. Dedicación absoluta, espíritu de lucha y tenacidad. Verdaderos deseos de superación y mejorar de nivel de vida. Adecuado nivel cultural. Preferible carnet de conducir.

Ofrecemos:

Elevada garantía mínima, comisión e incentivos sobre resultados. Extensa gama de productos de fácil venta. Amplio y constante apoyo publicitario y de formación. Vehículo facilitado por la Empresa que puede quedar de su propiedad.
Buscamos personas eficaces para colaborar y formar parte de Empresa progresiva en plena expansión nacional. Desarrollarán labor personal y dinámica que les proporcionará inmediata oportunidad de cubrir vacantes de Dirección de Ventas en esa u otras Delegaciones. También atenderemos ofertas de vendedores introducidos en plaza y comarca para la venta a comisión, compatible con otros artículos que ya trabajen

Presentarse al señor Sánchez Barrios al Hotel Nacional de Palma, los días 7 y 9 de Eenero, de 10 a 1 y de 4 a 6.

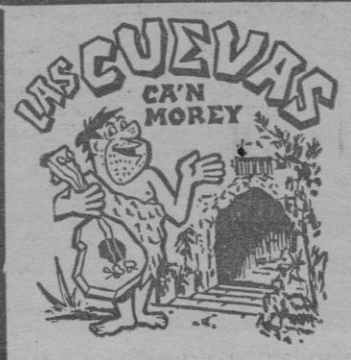

ES PILARI - ARENAL

DESDE LAS 6 TARDE
GRAN GALA JUVENTUD
¡ATENCION A LA SORPRESA DE REYES!
ORQUESTAS
BILLY y sus LATINOS-The FITTERS
NOCHE BAILE HASTA LAS 3 MADRUGADA

M.C.D. 2022

APARECE «LA CONQUISTA DEL ESTADO»

(Cap. III)

Por M. GOMEZ - SANTOS

EL primer manifiesto redactado por Ramiro Ledesma Ramos tuvo once firmantes y fue editado en los Talleres Gama, una imprenta controlada por los anarquistas.

—Se repartió en otro domindo lluvioso de febrero, en unos taxis y con un megáfono por las calles de Madrid, que se preparaba a votar a la República.

Un mes más tarde salía el primer número de «La Conquista del Estado», publicación curiosa desde el punto de vista político y literario.

—¿Recuerda usted exactamente los trabajos que se publicaron en el primer número de «La Conquista del Estado»?

—Pues venía una entrevista mía con don Pío Baroja, dado mi barojianismo y el de todo el grupo, porque la mayoría de los componentes iniciales éramos grandes admiradores de don Pío. Lo fuimos y lo seguimos siendo.

Como un ejemplo y a modo de anécdota. Aparicio menciona el estudio que Giménez Caballero hizo de la novela «César o nada», considerándola como el precedente ideológico de todo el movimiento renovador que aquel grupo intentaba.

—Esta novela la publicó Baroja como folletón en el periódico de Lerroux. Pasa una parte en Roma y otra en un pueblo de Zamora, que es Toro, lo cual a Ramiro Ledesma Ramos le caía simpático porque él era zamorano.

—¿Qué otros artículos se publicaban en aquel primer número de «La Conquista del Estado»?

—Pues se publicaba además un artículo mío en el que relacionaba a nuestro movimiento con Ramón Gómez de la Serna. Me acuerdo que se llamaba «Viviendas políticas de RAMON». También se publicaba el manifiesto, una serie «Queremos y pedimos»... Ramiro escribió profusamente porque era un hombre que tenía una enorme facilidad.

LA PALABRA JONS

En aquella época inicial no tuvieron lucha en la calle. «La Conquista del Estado» apareció el 14 de marzo, donde se decía que no estaban ni con la República ni con la Monarquía.

—La Monarquía como un régimen anticuado y caduco; la República que se iba a proclamar porque era una República burguesa de señoritos demoliberales y también anticuados, pues la juventud y el pueblo en su inmensa proporción estaba orientada a los fenómenos políticos de aquellas calendas, de modo que nuestra aparición no fue extraordinaria ni siquiera notada. La gente estaba ocupada con otra canción, con otra música. con otros objetivos.

La lucha empezó después, cuando eran verdaderos solitarios. De los once firmantes del manifiesto que habían intervenido en el lanzamiento de «La Conquista del Estado», hubo también una espantada. Unos eran monárquicos y Ledesma Ramos y Aparicio aunque no estaban de acuerdo con la República que se implantaba, no tenían un confesionalismo monárquico, sino que aceptaban una forma de República distinta.

La minoría monárquica de aquel grupo se fue a su casa llena de nostalgia, por no decir de miedo. Los oportunistas de siempre vieron que era más cómodo y más fructífero uncirse al carro del vencedor y no situarse en aquella postura incómoda, ni con los unos ni con los otros, que fue la que tomaron definitivamente, de los once firmantes iniciales, solo dos o tres.

—Entonces fue cuando ya Ramiro —esto es su gran mérito, porque todavía no existían las JONS, que no se fundan hasta octubre de aquel año— en la primera página de «La Conquista del Estado», tres números antes de desaparecer por falta de medios económicos y por las persecuciones, publica un patético llamamiento ante la Patria en ruinas. La ruina a la que se refería era la de los Estatutos y el fraccionamiento nacionalista de las distintas comarcas que pretendían ascender al rango casi de Estado. Entonces convocaba unas Juntas de Ofensiva Nacional Sindicalista, que mucha gente ha confundido, porque creyeron que la J quería significar Juventudes.

—¿Cómo pensaron en JONS?

—Palabra por palabra, Juntas, porque tenía esa vieja raigambre española del juntero; el español siempre que ha querido hacer algo ha empezado por hacer una junta. Ofensiva, porque lo habitual en España, sobre todo en la España de los años diez, eran las Juntas de Defensa Militares, que nos parecía que era algo más bien negativo, cuando la defensa es una postura de segundo grado. Nosotros entonces proclamábamos que para pertenecer a «La Conquista del Estado» o a las JONS en primera fila, había que tener menos de 40 años y rechazábamos con un sentido verdaderamente juvenil a los mayores de esa edad. El Nacional Sindicalismo era lo que se representó de una manera gráfica, de una manera expresiva, de una manera plástica, en la bandera. Esa bandera roja y negra, que ya se ha hecho tópica, lo mismo que el yugo y las flechas, que fue también una imposición nuestra.

DON FERNANDO DE LOS RIOS. GRANADA Y EL YUGO Y LAS FLECHAS

Juan Aparicio entra ahora en una explicación minuciosa como a él le gusta, de otros detalles que tal vez no estén muy divulgados en este aspecto.

—El rojo y el negro era la bandera de los anarquistas, era la bandera del sindicalismo que nosotros nacionalizábamos por medio del escudo que habíamos tomado de los Reyes Católicos, ese escudo tantomontano del yugo y las flechas.

A Juan Aparicio le era muy familiar aquel escudo, pues desde que tuvo uso de razón recuerda haberlo visto en la fachada de las casas de su pueblo, en las columnas de su plaza y hasta en el membrete del papel del Casino. El yugo y las flechas era el escudo de Guadix, concedido por los Reyes Católicos.

—Ya sabe usted que ese era un escudo renacentista que propuso Antonio de Nebrija, sacado de los textos de Virgilio con un sentido complicado, sobre la cual el Profesor Maldonado ha hecho recientemente un estudio finísimo. Pues como digo, yo estaba harto de conocer este escudo de manera que cuando decidimos tener un emblema nacional, propuse éste, porque tenía además el recuerdo de que siendo alumno de don Fernando de los Ríos, allá en Granada, hacia el año 1924, acostumbraba él a llevarnos a visitas artísticas y una vez, durante el curso, nos condujo ante la capilla de los Reyes Católicos y allí, en la verja es donde está el yugo y las flechas originario, que Guadix había adoptado como escudo local. En aquella ocasión de nuestra visita a la capilla de los Reyes Católicos, don Fernando de los Ríos nos dijo que aquel podía ser el emblema de un Movimiento parecido a lo que entonces había en Italia.

Como primer Secretario Nacional de las JONS, Juan Aparicio levantó el acta de su fundación, que está en los archivos de la Dirección General de Seguridad, a fines de octubre de 1931.

—El Presidente o Jefe Nacional era Ramiro y había un triunvirato: Onésimo Redondo Ortega y un extremeño que había pasado parte de su vida en Alemania y que ahora vive en Barcelona dedicado a la abogacía. Me refiero a Francisco

(Continúa en pág. 23)

JUAN APARICIO CONVERSA CON JAIME CAMPMANY Y CON MARINO GOMEZ - SANTOS, AUTOR DE ESTE REPORTAJE. — (Pyresa)

HACIA LA CONSTRUCCION DE SUPERPETROLEROS DE UN MILLON DE TONELADAS

ESTOS COLOSOS NO PODRAN NAVEGAR MAS QUE POR LOS GRANDES OCEANOS

LOS PETROLEROS HAN DESTRONADO A LOS TRASATLANTICOS COMO «REYES» DEL MAR

—:◆:—

JAPON, EN CABEZA DE LA PRODUCCION MUNDIAL DE ESTOS BUQUES

—:◆:—

ESPAÑA CONSTRUYE TAMBIEN SUPERPETROLEROS

LOS petroleros desplazaron a los trasatlánticos de las primeras páginas de la prensa. Los tiempos de la botadura de gigantes del mar como el «Queen Mary» o «United States» pertenecen ya al pasado. El nuevo rey del mar es el petrolero.

SED DE PETROLEO

El mundo padece sed de petróleo. Para aplacar esta situación, cada vez en aumento y ya crónica, las grandes compañías petroleras se encuentran ante la siguiente alternativa: incrementar su flotilla de petroleros convencionales, esto es, de tamaño mediano, o lo que resulta más rentable y económico: decidirse por la construcción de superpetroleros.Los japoneses, que al terminar la segunda guerra mundial se especializaron, entre otros ramos de la técnica, en la ingeniería naval, van a la vanguardia del Mundo en punto a la construcción de petroleros, hasta tal extremo que el lector de prensa asocia ya inmediatamente las ideas de gran petrolero con la proverbial laboriosidad de los japoneses.

MUCHO MAYOR TAMAÑO

Según va evolucionando la ingeniería naval, se puede vaticinar que un día no lejano se construirán petroleros de tales dimensiones que los actuales de más de cien mil toneladas no pasarán de ser a su lado unas enanitos del mar.

Tan cierto es esto que el director ejecutivo de unos importantes astilleros ingleses declaró no hace mucho que ya no constituye una utopía el hablar de petroleros de un millón de toneladas, lo cual, no obstante los avances de la técnica, dejó sin habla a muchos ingenieros navales de todo el Mundo. A pesar también de que actualmente se están construyendo petroleros de 300.000 toneladas y de que se encuentran en fase de experimentación petroleros de medio millón de toneladas.

80 METROS DE MANGA Y 600 DE ESLORA

Un petrolero de un millón de toneladas tendría una manga de 80 metros y una eslora de 600. Pero estos datos no constituyen en sí ningún problema insoluble. Hasta el punto en que la técnica de construcción naval se halla avanzada, este tamaño es fácil de conseguir, aunque tenga sus dificultades. El gran problema sería el de la navegación de estos colosos por algunos mares. En Europa, por ejemplo, no podrían surcar el canal de La Mancha, ni entrar en el Mar del Norte, ya que el calado de tal buque sería de 35 metros y el de un petrolero de medio millón de toneladas es de 26 metros.

El acceso al Mar del Norte es tan plano que sería necesario dragar uno o varios canales de cien metros de profundidad, una empresa con su propio esfuerzo no podría acometer ningún país.

Aparte de esto, existe el peligro de que el movimiento del mar taponase nuevamente estos canales.

La única solución que restaría sería el construír un puerto gigantesco en algún lugar de Europa. En él atracarían los superpetroleros y desde aquí se distribuiría el petróleo al resto de Europa en buques medianos. La idea de todas formas es muy buena, para su aplicación en las grandes rutas.

ESPAÑA, TAMBIEN

España, que actualmente ocupa el octavo lugar entre los productores mundiales de buques, puesto muy honroso si se tiene en cuenta el atraso en que esta industria se encontraba hace sólo unos años, también puede considerarse un importante productor de petroleros. Entre los construídos en el último año destacan dos tanques de 50.000 toneladas destinados a la exportación y dos de 90.000 toneladas de peso muerto que también serán destinados a los mercados exteriores. La compañía «Río Gulf» solicitó en los primeros meses de 1966 un petrolero de 97.000 toneladas y otro de 67.000 la Naviera Celtiberia.

España no ha quedado retrasada en la técnica de la construcción de estos utilitarios gigantes marinos que son los buques tanques.

HORST SIEBERT

(De los Servicios Especiales de EFE)

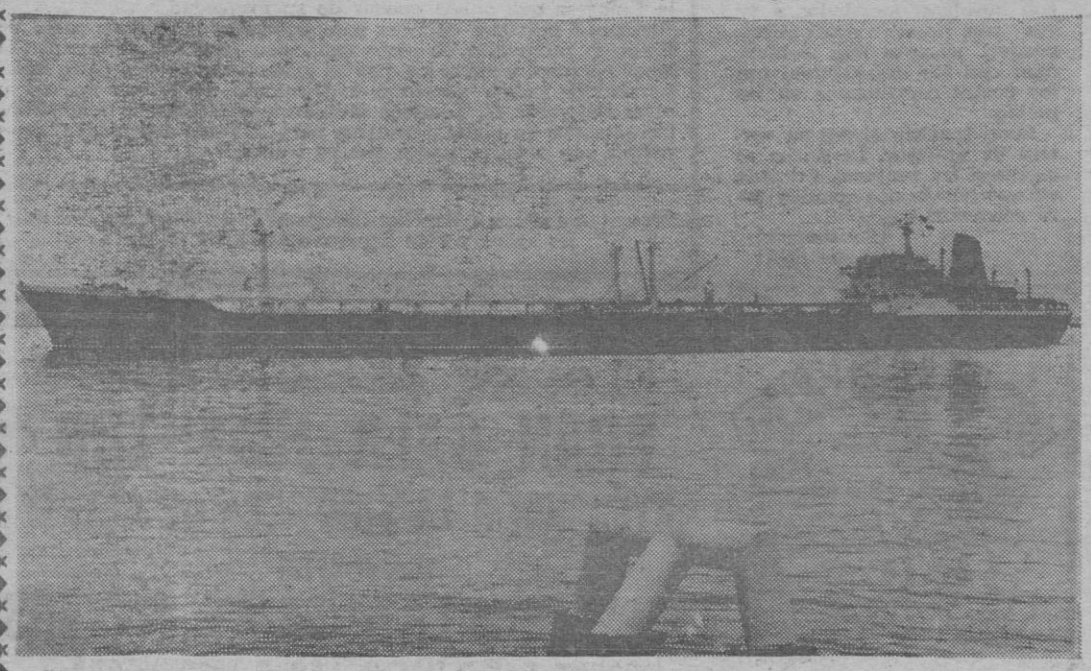

EL «ILDEFONSO FIERRO», SUPERPETROLERO CONSTRUIDO EN NUESTRO PAIS, QUE HASTA AHORA CONSTITUYE NUESTRO MAXIMO RECORD DE TONELAJE MERCANTE. — (Cifra)

M.C.D. 2022