

El Castellano

DIARIO CATÓLICO

Martes 24 de Mayo de 1910

UN MES 1,50 PSELETAS
TRIMESTRE 4,50 PSELETAS
SEMIESTRE 8,50 PSELETAS
AÑO 32 PSELETAS
Pago adelantado

LIQUIDACION.

Por retirarse de los asuntos comerciales don Nazario Escudero, comunica á su numerosa clientela que á precios económicos se saldan todos los artículos concernientes á los ramos de loza, cristalería y mayólica.

Pasaje de la Flora y Huerto del Rey, número 9.

NOTA.--Se admiten proposiciones para el traspaso.

LA HUMANIDAD.—Agencia funeraria, San Juan 61.

EL SEÑOR

D. José López Orús,

DEL COMERCIO DE ESTA CAPITAL

ha fallecido en el día de hoy á los 34 años de edad, después de haber recibido los Santos Sacramentos.

D. E. P.

Su desconsolada esposa, doña Carmen Olalla Valpuesta; padres, don José y doña María; padre político, don Nicolás Olalla; hermano, don Francisco; hermanos políticos, doña María Concepcion, doña María Piedad, don José y doña Aurelia; tíos, don Miguel López Pintado y doña Josefa; sobrinos, primos y demás familia

Suplican á los que por olvido involuntario no hayan recibido aquella, se sirvan encomendarle á Dios en sus oraciones y asistir al entierro y funeral, que tendrán lugar en la iglesia parroquial de San Lorenzo el Real, el primero, el miércoles 25, á las diez de la mañana, y el segundo, el día 8 del próximo Junio, á las diez de la misma, por cuyos actos de piedad les vivirán agradecidos.

Burgos 24 de Mayo de 1910.

El duelo se despide frente á las Siervas de Jesús.

Vivía: Plaza Mayor, 10 y 11.

POR UN ILUSTRE BURGALÉS

Antonio de Cabezón

Lo que debiera hacerse

La felicísima idea del R. P. Otaño ha tenido la virtud que poseen las cosas buenas y que además llegan á tiempo: entusiasmar por de pronto á cuantos de cerca ó de lejos sienten amores artísticos y á cuantos profesan cariño profundo á la historia gloriosa de la tierra que les vio nacer. Y estos son todos los burgaleses.

Porque contienen alabanzas para nosotros y que no nos corresponden, sino al Maestro Pedrell y al R. P. Otaño, descubridor el uno del *cielo maravilloso* y lanzador el otro de celebrar el cuarto centenario de Antonio de Cabezón, renunciamos á copiar aquí muchas cartas que recibimos.

Por la misma razón callamos conversaciones celebradas con nosotros por muchos y buenos amigos nuestros, músicos los unos y verdaderos y genuinos burgaleses los otros.

Únicamente retenemos de cartas y parrufadas, algo en que parecen coincidir todos, al tratar del cuarto centenario del nacimiento del Bach español.

Son ideas y proyectos preciosos, donde nada falta, de tan acabados, hermosos y oportunos.

Proyectos de fácil realización, tanto más hacederos cuanto que contribuirán á completar con una nota típicamente burgalesa, el programa de las próximas fiestas.

Podría pensarse, por ejemplo:

1.º En que la Excm. Diputación y los ilustres Ayuntamientos de Burgos y Castrojeriz, acordaran la colocación de un monumento, estatua ó lápida conmemorativa en el pueblo natal del gran organista.

Para el último caso, podría servir de modelo á maravilla, la inscripción que se puso en el sepulcro del admirable artista.

2.º Las dignísimas autoridades eclesiásticas podrían disponer una solemne función religiosa en la Catedral y en la parroquia de Castrojeriz, con música vocal de nuestra escuela polifónica y orgánica del héroe de la fiesta, Antonio de Cabezón.

3.º La Excm. Diputación Provincial pudiera estudiar la alta conveniencia de nombrar hijo adoptivo de la provincia al ilustre restaurador de la memoria y obras de Cabezón, el sabio maestro don Felipe Pedrell y lo mismo convendría hiciesen los ilustres Ayuntamientos con respecto á Burgos y Castrojeriz.

4.º Todas las citadas dignísimas Corporaciones podrían manifestar por oficio al ilustre Pedrell (1) la satisfacción con que han visto su gran obra de restauración y el aplauso con que Burgos y su provincia la recibe.

Las mismas corporaciones habrían de adquirir los volúmenes que contienen las obras del inmortal organista.

5.º En caso de celebrarse el Centenario sería indispensable reclamar la presencia en Burgos del maestro Pedrell y finalmente

6.º En Burgos y en la villa natal del célebre músico, debería designarse una vía ó paseo público con el nombre de *Antonio de Cabezón*.

He ahí el resumen de lo que se piensa y que sin duda, con el concurso de muchas voluntades, tomará quizá forma nueva y extensión mayor.

Cuanto se haga en esto contribuirá á poner muy alto el nombre de una ciudad y una provincia que saben honrar á sus hijos más preclaros.

DE ACTUALIDAD

El sepulcro de Eduardo VII

El cadáver del rey Eduardo reposa ya en la capilla de San Jorge, del castillo de Windsor, al lado de su hijo mayor el duque de Clarence.

La capilla es un portento de la arquitectura gótica del siglo XV.

Fue construida por Eduardo IV y restaurada por Jorge III, al comienzo del siglo XIX.

Se compone de una nave principal, dos laterales y un coro reservado á los caballeros de la Orden de la Jarretiera, y que está separado de la nave por una magnífica tribuna.

A la derecha, y en una pequeña capilla cerrada por una verja, está el mausoleo, en mármol blanco, erigido á la memoria del desgraciado Príncipe imperial, que aparece yacente y vestido de oficial inglés.

Al lado del coro, hacia la derecha, se halla el cenotafio de la princesa Carlota y la estatua de Leopoldo, rey de los belgas, su marido.

Enfrente se ve el monumento del duque de Kent, padre de la reina Victoria.

La sillería del coro es magnífica, esculpida con pintoresca decoración de banderas blasonadas de cada caballero de la Orden de la Jarretiera.

A la izquierda del altar mayor y rodeado de una verja de hierro con torrecillas, está el mausoleo de Eduardo IV. Por todo el recinto se ven monumentos funerarios, destacándose los de la duquesa de Gloucester y de Jorge V., rey de Hannover.

La cripta contiene las tumbas de varios soberanos de Inglaterra.

(1) Pedrell vive en Barcelona, calle de Aragón núm. 282.

LA SEMANA EN LA BOLSA

(De nuestro servicio especial)

Con notoria flojedad por falta de orientación, empezó en el mercado madrileño la semana que acaba de transcurrir, porque la Pascua de Pentecostés mantuvo cerradas las Bolsas de Londres, París y Barcelona.

El último balance del Banco había producido impresiones poco satisfactorias, revelando un saldo de 51 millones de pesetas en contra del Tesoro, considerando como indicio evidente de la imprescindible necesidad en que se halla el gobierno de contratar un grande empréstito, por lo cual los fondos públicos se inclinan á la baja.

Por otra parte los sucesos de Valencia han contribuido á extender alarmas entre las gentes recelosas que temen la repetición de las hazañas del anarquismo, recordadas por algunos petardos en Barcelona.

A pesar de estas contrariedades el corro de la Deuda Interior al contado, sirve de apoyo á la especulación y vuelve á dar aspecto de firmeza al mercado, sin que deje de mostrar su pesadez por falta de negocio, pues únicamente se distinguen las Azucareras y el Banco del Río de la Plata con su extraordinario movimiento.

La prensa de gran circulación, ofreciendo informaciones referentes á los planes del ministro de Hacienda, anuncia que el gobierno abriga el propósito de emitir un empréstito de mil ó mil quinientos millones de pesetas, para invertir su importe durante diez años en obras reproductivas, con lo cual se consumirán los ochenta millones que resultan de superavit en el presupuesto ordinario.

Naturalmente, estas noticias contribuyen á quebrantar la firmeza de los valores públicos.

El Interior, á fin de mes, ha oscilado entre 86'97 y 86'60, cerrando con mejora de 10 céntimos al cambio de 86'70.

El Contado presentando una orientación menos pesimista, no baja de 86'65 en partida y cotiza los títulos pequeños á 87'90 y 88.

Los Amortizables se muestran muy irregulares en la marcha de sus cursos, habiendo descontado el viejo su cupón al cambio de 101'50, lo que representa una pérdida de 40 céntimos respecto á su anterior cotización; último precio 101'70.

El Nuevo, que se operaba el lunes á 94'80, queda el sábado á 94'65.

Los únicos establecimientos de crédito nacionales que se han cotizado en este período semanal, fueron el Banco de España y el Hispano-Americano, manteniendo sus cambios de 461 y 152'50.

En los valores bilbaínos es notable la firmeza de los Altos Hornos, que cierran á 290.

Los Explosivos se publican á 332.

En el corro de las Azucareras se realiza bastante negocio, oscilando las preferentes entre 71 y 75 último cambio al contado y 75'40 á fin de mes; las ordinarias cierran á 21'75 y las obligaciones á 88'25.

Los Ferrocarriles no dejan de presentar buena tendencia, no obstante los amagos de descenso observados en la plaza catalana.

También merece señalarse la oscilación de los Tabacos, que á fines de la semana anterior se cotizaban á 382 y después de perder tres enteros recuperan uno para cerrar á 380.

Los Francos, firmes, no pasan del entero 7 y quedan cotizados á 6'90.

Las libras á 27'03.

En el mercado de París habiendo retrocedido nuestro Exterior á 96'37, vuelve á tomar nuevo incremento y cierra á 96'66, con buena tendencia.

JOSÉ MARÍA DE ARÉVALO.

UN INVENTO

EL TELÉFONO Y LA MEDICINA

Un médico notable, el doctor Sydney Brown, asegura haber inventado un aparato maravilloso, que está llamado á producir una verdadera revolución en el ejercicio profesional de la medicina.

Mediante la combinación de un estetoscopio eléctrico con el teléfono, el doctor Sydney Brown se compromete á auscultar á los enfermos á grandes distancias.

Según parece, esto no es vana palabrería, y los ensayos practicados hasta la fecha han dado ya resultados magníficos.

Desde la isla de Wight, un médico amigo del doctor Sydney Brown ha conseguido apreciar perfectamente los latidos del corazón de una enferma que se hallaba en su lecho en uno de los hospitales de Londres.

El ingenioso aparato permite oír perfectamente los más leves sonidos del corazón, del pulmón, de los bronquios.

De esta suerte, aunque nuestro médico

esté ausente de la localidad, podremos consultarle desde nuestra misma casa.

En los casos de consulta, la rapidez será extraordinaria, pues bastará que el médico de cabecera llame por teléfono á los doctores con quienes desee consultar, y los consultados darán por teléfono su parecer.

En los Círculos profesionales, el doctor Sydney Brown es el hombre del día.

Ni el propio doctor Doyen con haber armado últimamente tanto ruido, ha dado tanto que hablar á los médicos como el inventor de la consulta por teléfono.

Los testimonios á que apela Sidney Brown son tenidos por absolutamente veraces, y el caso, y referido, del médico de la isla de Wight parece completamente confirmado.

El inventor trabaja actualmente en buscar otras aplicaciones de su aparato, que redundarán en beneficio de los sordos.

Para las madres

LA DENTICIÓN

La salida de los dientes se efectúa entre dos épocas conocidas con los nombres de primera y segunda dentición.

En la primera verifican su salida veinte dientes temporales llamados dientes de leche, y tiene lugar entre los 7 y 30 meses, y en la segunda, que empieza de los 5 á 6 años, hacen erupción los 32 dientes definitivos que constituyen el aparato masticador del hombre.

De la primera dentición es de la que me voy á ocupar, pues es la que tiene más importancia.

Muchas madres saben (sobre todo aquellas que han tenido ya otros hijos), el orden y la época de aparición de los dientes de leche, y en realidad no sobran estos conocimientos, ya que no solamente le alteran algunas enfermedades, sino que tan íntima relación tiene con las variaciones constitucionales, que Bohn se expresa diciendo que el tiempo de la dentición es el barómetro del desarrollo corporal.

Para el exacto conocimiento del orden y la época de aparición normal de los dientes de leche, Vogel da las indicaciones siguientes:

Primer grupo: Entre los siete y nueve meses casi simultáneamente, los dos incisivos inferiores medios.

Luego tres á nueve semanas de pausa.

Segundo grupo: Entre los ocho y diez meses, los cuatro incisivos superiores, uno detrás de otro en pocas semanas; primero los medianos, luego los laterales.

Después seis á doce semanas de pausa.

Tercer grupo: Entre los doce y quince meses; seis dientes casi al mismo tiempo, á saber: los cuatro primeros molares y los dos incisivos inferiores laterales.

Generalmente aparecen primero los dos primeros molares superiores, luego los dos incisivos inferiores laterales, y finalmente los dos primeros molares inferiores.

Luego una pausa hasta los diez y ocho meses.

Cuarto grupo: Entre los diez y ocho y veinte meses, los cuatro colmillos.

Quinto grupo: Entre los veinte y treinta meses los cuatro segundos molares. Con ellos termina la primera dentición. El niño tiene su veinte dientes de leche.

No siempre la evolución se verifica de esta manera.

Puede acelerarse y empezar al segundo ó tercer mes; puede, por el contrario, retardarse hasta el octavo ó noveno, pero estas variaciones dependientes muchas veces del desarrollo corporal del niño, puedan considerarse dentro del tipo normal, siempre que una vez iniciado el avance en un período de tiempo regular, no sufra ninguna interrupción; pero cuando el retraso afecta no sólo al principio del proceso sino á todo él, y además ó se interrumpe ó se altera la erupción, pasa á anormalidad.

Muchas enfermedades se han invocado como causa de la erupción anormal de los dientes, pero entre todas ellas el raquitismo parece tener una influencia decisiva.

Esta influencia es sobre todo retardante, y el retardo que sufre la erupción no solo es inicial, sino que se manifiesta en cada uno de los grupos, de modo que la salida de los dientes se puede prolongar hasta el cuarto ó quinto año.

Este retardo es de toda la evolución, si el raquitismo se inicia tempranamente, pero puede suceder que no se inicie sino después de hecha la erupción de alguno ó algunos grupos, y en este caso el retardo de los otros constituye una interrupción del proceso.

El raquitismo no solo á veces se limita á retardar ó á interrumpir la dentición, sino que puede una vez terminada una pauta, no verificarse la salida del grupo siguiente, sino del posterior ó de otro más tardío.

Resulta, pues, que en un niño raquítico por una parte permanecen atrasados grupos enteros de dientes y por otra, se ven aparecer mezclados, y sin orden, los incisivos, caninos y molares.

Novedad filatélica

Con ocasión de la Exposición de Bruselas, el Gobierno belga ha lanzado al público dos nuevos sellos, que al principio se venderán con un sobreprecio, destinado á beneficio de un sanatorio de mujeres tuberculosas.

Un periodista parisiense comenta esta noticia, y recuerda que hace algún tiempo solía frecuentar la «Bolsa», al aire libre, de los coleccionistas, en la Avenida Marigny.

Y, á título de detalle curioso, de las cifras á que vio cotizar algunos sellos en aquel «Centro de contratación».

He aquí las cifras:

Un sello francés de 1849, 1.530 francos.

Un sello del Cabo de Buena Esperanza, 2.000 francos, tres sellos diferentes de Moravia, 2.300, 2.500 y 8.000 francos respectivamente. Un sello de las islas Maricico, de 1817 se vendió en 40.000 francos, y uno de Hawái, en 45.000.

EL HIERÓN DE PARAY-LE MONIAL

Museo Eucarístico

En esta sala se explica pues el reino intelectual de Nuestro Señor Jesucristo en la Eucaristía, es decir su derecho á reinar sobre las inteligencias, según lo defendieron los Padres y Doctores de la Iglesia.

Y cuáles son los caracteres sociales del reino intelectual de Cristo? La misma nos da las pruebas más superabundantes de ello por medio de las pinturas que la decoran cuya inspiración artística parte de una sola idea: la exaltación de la Eucaristía. Además de las citadas, figuran tablas de diferentes autores que representan la institución del Santísimo Sacramento, acto fundamental que ha fijado el asiento del reinado de Jesucristo tales son: La Cena y Los discípulos de Emmaús, este último original de Tiepolo.

A la manera que en las antiguas religiones se consideraba el sacrificio por medio de hostias pacíficas como centro intelectual de toda religión «constant omnia religio» así en todos los tiempos del Cristianismo se han afirmado y reivindicado los derechos de Nuestro Señor en la Eucaristía que es la realidad prefigurada por algunos de los sacrificios de las antiguas religiones. Su influencia se nota desde los primeros tiempos y brilla sobre la Iglesia, los obispos, doctores y mártires de aquellos siglos. A esto se refieren los cuadros siguientes: La comunión de los mártires, del Paduano y La condenación de Berengario donde un cardenal, un arzobispo, un obispo, deponen con respeto sus libros en defensa del dogma eucarístico negado por aquel.

—Sala de los milagros.—No es solo Jesús rey de las inteligencias y de los corazones, lo es también de los pueblos. Esta sala donde están expuestos los mapas y las reproducciones de cuadros acerca de los milagros eucarísticos indica como las naciones cristianas han comprendido la soberanía de Jesucristo, lo cual ha expresado el Instituto de los Fastos formulando la siguiente conclusión: «El conjunto de prodigios en cada nación obedece á una ley invariable pero progresiva que consiste en extender sucesivamente esta red para cada nación católica hacia los límites de su frontera, abierta de suerte que sirva para fijar á la nación vecina sus propios confines y á impedir con ella las invasiones».

Fueron pues los milagros eucarísticos, como dicen muy bien las leyendas que se ven en las paredes de esta sala, señales por las cuales Nuestro Señor produjo ciertos movimientos sociales destinados primeramente á reunir religiosa y después civilmente ciertos grupos de defensa católica. Así nacieron los caballeros de la Santa Sangre en Mantua y Weigarten y los capitanes del Toison de Oro, de Brujas y Dijon.

Cuando bárbaros, sarracenos y turcos, amenazaron la cristiandad, Jesucristo probó su presencia en la eucaristía con algún milagro y los pueblos se unieron formando ligas militares triunfantes; de esta manera fue rechazado el infiel, fijadas las fronteras los tratados concluidos y fundadas las nacionalidades.

En apoyo de esta verdad pueden verse allí mismo los mapas de milagros eucarísticos para la Europa central y Francia, España y Portugal. Al ver el paralelismo evidente que existe entre estos milagros y los grandes movimientos sociales de la cristiandad los estrategas más consumados quedan absortos.

Esta misma Sagrada Hostia es la que domina y favorece la formación de los pueblos católicos en entidades nacionales y por medio de ella llevada á los campos de batalla como otra arma santa se deciden definitivamente las sagradas causas de la cris-



VINO DE PEPTONI ORTEGA

Diplomado con Medalla de Oro en el IX Congreso Internacional de Higiene y Demografía, celebrado en Madrid el año 1898

Laboratorio: Farmacia de Ortega, León, 13, Madrid.—Primera y única fabricación en grande escala de las peptonas y sus preparados por medio del vapor y con todos los aparatos más modernos.

Da tonalidad al estómago, es altamente nutritivo y facilita la digestión, es tan agradable como el mejor postre. Los convalecientes se reponen prontamente tomando el VINO que alimenta, prepará ndoles para recibir la alimentación ordinaria. Las personas debilitadas por exceso de trabajo necesitan aumentar la nutrición con el vino de peptonas. Las embarazadas deben de emplearlo todo el tiempo que dure el embarazo; para que su naturaleza no se destruya. Los niños deben tomar el vino de peptonas. Los ANEMICOS deben emplear el vino ferruginoso, que tiene las propiedades del anterior más la reconstituyente de hierro.

AVISO IMPORTANTE

Esta es la gran ocasión para poder adquirir una magnífica oleografía de los santos que pidan en los siguientes tamaños y precios:

90 por 60 centímetros,	7'50 pesetas	ejemplar
55 » 73 »	3'00 »	»
47 » 63 »	2'50 »	»
51 » 39 »	1'50 »	»
42 » 32 »	1'25 »	»
34 » 24 »	7'50 »	25 ejemplares
26 » 19 »	6'00 »	»

También hay un gran surtido en cuadros históricos, paisajes, marinas, de comedor de caza, bustos de bellezas, flores, niños y grupos. Estos precios se entienden incluidos los gastos de envío y embalaje, en paquete certificado.

Los pedidos acompañados de su importe á Laureano Echevarría, Carretas, 17, Barcelona.

Para mayor seguridad se ruega que certifiquen las cartas. Esta oleografías pueden lavarse sin sufrir deterioros.

GRAN FUNDICIÓN DE CAMPANAS Y FABRICA DE RELOJES DE TORRE

Moisés Diez.-Palencia



Reloj de ocho días de cuerda tocando horas con repetición y medias



Todas mis campanas suenan la NOTA justa conveanid construcción esmeradísima ya garantía 10 años.

Se refunden las rotas á precios muy económicos, siendo de mi cuenta los portes de ferrocarril á toda España.

Única fábrica de su género en España, dotada de maquinaria de gran precisión y motores á vapor y eléctricos; se construyen relojes para iglesias, Casas consistoriales, colegios, cuarteles, etc., etc.

Pídanse presupuestos y catálogos

Pídanse catálogo

Maquinaria Agrícola é Industrial Y OFICINAS TÉCNICAS

Garteiz H.º Yermo y C.ª

Valladolid, Avenida de Alfonso XIII, 8 y 9
Casa en Bilbao, Gran Vía núm. 20.

Segadoras, Guadañadoras, Rastrillos y Afiladoras
«Mc. CORMICK»

Maquinaria Industrial

Aventadoras, cribas, gradas, rodillos, cultivadores, arrobaderas, corta-pajas, trituradores, bombas y molinos; prensas para paja y heno, etc.

MAQUINARIA AGRICOLA DE TODAS CLASES
Sembradoras «HOQUIER-GARTEIZ»
PRENSA Y PISADORAS DE UVA

PALENCIA: Calle Mayor Principal, 99 y 101.
RIOSECO: Calle Ancha, número 1.

Gran Tintorería y Quita-Manchas MONTADA CON TODOS LOS ÚLTIMOS ADELANTOS DE BERNARDO HUIDOBRO

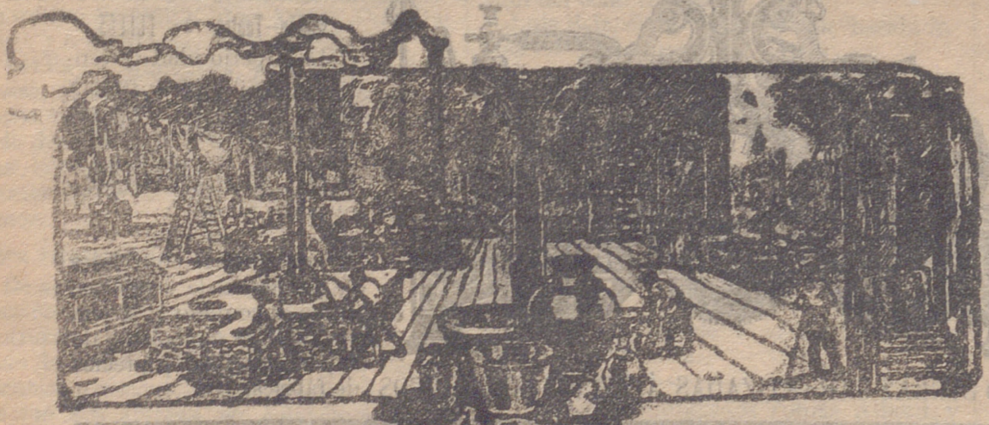

Contando el dueño de esta casa con todos los últimos adelantos y más modernos para dicha industria pongo en conocimiento de minumerosa clientela y el público en general que puedo entregar cualquier prenda hecha con la mayor puntualidad y perfección.

Tintes sólidos en todos los colores y sobre toda clase de prendas hechas de caballero y señora, ropas de iglesia y de militar sin alteración de colores. Limpieza en seco en toda clase de prendas hechas en 24 horas. Transformación de negros en colores y lutos en 30 horas. ÚNICO EJERCICIENDO DICHA INDUSTRIA EN ESTA CAPITAL CALLE DE SANTANDER, NÚMEROS 6 Y 8.—BURGOS

Nuevos tratamientos por el Radio

En múltiples dolencias incurables hasta hoy

Unas, mortales, como el cáncer y el sarcoma. Otras, leves ó inofensivas, como los angiomas, noeris, queloides, manchas pigmentarias, cicatrices, vello, ota, pero todas igualmente inexpugnables, con desesperante rebeldía á todos los medios de curación, hasta el descubrimiento de las SALES DE RADIO, que con sus maravillosas é inagotables RADIACIONES funden ó transforman las lesiones lenta y progresivamente, SIN DEJAR HUELLAS APRECIABLES Y SIN EL MÁS LEVE DOLOR.

INSTITUTO DEL RADIO,

ÚNICO EN ESPAÑA:

INFANTAS, 19 y 21.—MADRID

Consultas: de 10 á 12 mañana, 7'50. De 6 á 7 tarde, gratuitas.

PUEDEN VISITARSE para adquirir directamente informes detallados y amplias diferencias que se facilitan gustosamente sin perjuicio, de presenciar los tratamientos para cerciorarse de las COMODIDADES de los mismos al par que SE VEN sus resultados. Pídanse detalles por correo.

¡Alerta todo el mundo!

POLVO REGENERADOR (el primero en España)

Para hacer poner huevos á las aves: gallinas, patos, ánades, etc.



MARCA DE FABRICA REGISTRADA

Patente de invención por 20 años.

¡TRES MIL Huevos al año, con DIEZ Gallinas!

Descubrimiento maravilloso, resultados sorprendentes. Ponen todos los días y en todas las estaciones del año, aun en lo más crudo del invierno. Numerosos testimonios.—Gasto insignificante. Dirigirse á su autor: DONATO, ARAUJO Droguería general, Estación, 11, Vitoria.

NOTAS: 1.ª Existen productos extranjeros similares que pueden desecharse, pues á poco que en ellos se fije, se conocerá que el producto deja mucho que desear, siendo el que presento completamente distinto de esos extranjeros por su colorido y calidad. 2.ª Pídanse prospecto y se remitirá gratis.

UNA SEÑORA

ofrecé indicar gratuitamente á todos os que sufren de reuma y gota, neurastenia, asma, estómago, diabetes, debilidad general, flujos, anemia, tisis, enfermedades nerviosas etc., un remedio sencillo, verdadera maravilla curativa, de resultados sorprendentes que una casualidad le hizo conocer. Curada personalmente, así como numerosos enfermos, después de usar en vano todos los medicamentos preconizados, hoy, en reconocimiento eterno y como deber de conciencia, hace esta indicación, cuyo propósito puramente humanitario es la consecuencia de un voto. Escribir á Carmen B. O. García, Aribau, 24, 1.º BARCELONA.

FABRICA DE LIBROS RAYADOS

TALLER DE ENCUADERNACIONES Privilegiado

Especialidad en encuadernaciones litúrgicas. Libros Diarios, Mayores, Cuentas corrientes, etcas, copiadores, borradores, Registro de partidas bautismales, Matrimonios, defunciones, matrícula y cuentas de fábrica. Precios moderados.

DORADOS - RELIEVES - C- ESTUCHES
RUFINO S. GONZALO
Huerto del Rey, 2 y 4

EMULSIÓN MARFIL

de aceite puro de hígado de bacalao, con hipofosfitos de cal, de sosa y guayacol

PREMIADA EN LA EXPOSICIÓN DE ALEJANDRÍA

Los innumerables certificados de médicos eminentes que aconsejan el uso de la EMULSIÓN MARFIL AL GUAYACOL y los miles de enfermos que han conseguido su curación con el uso de este medicamento, son la mejor garantía que puedan desear los que tengan necesidad de combatir el escrofulismo raquitismo, bronquitis crónica y toses rebeldes. LA EMULSIÓN MARFIL GUAYACOL, engorda y fortalece á los niños lesionando el sistema óseo.

Depósito central: LABORATORIO QUÍMICO FARMACÉUTICO DE F. DEL RIO GUERRERO, Sucesor de González Marfil.—MÁLAGA

VAPORES CORREOS Á AMÉRICA

Compañía Hamburguesa sub-americana

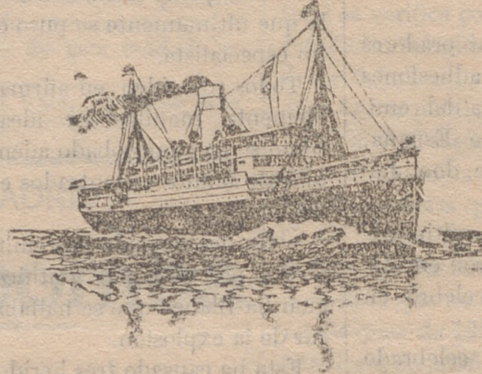

Hamburg América Linie

PASAJES Á BUENOS AIRES MONTEVIDEO CHILE.

PASAJES Á CUBA, MÉXICO, PUERTO RICO Y AMÉRICA CENTRAL.

SERVICIOS COMERCIALES ENTRE BILBAO Y LOS DESTINOS SIGUIENTES: Habana y puertos de la isla de Cuba México, Puerto Rico, Hatti, Panamá, Honduras, Guatemala, Montevideo y Buenos Aires. Servicios fijos, mensuales, directos y sin escalas intermedias

CUADRO DE SERVICIOS

FECHA DESALIDA	NOMBRE DEL VAPOR	PUERTOS DE DESTINO
25 Abril	CRI-TIANIA	Habana, Matanzas, Cárdenas, Gibara, Caibarién, Sagua la Grande Cienfuegos y Santiago de Cuba.
5 Mayo	ALLEMANIA	Habana, Veracruz, Tampico, Progreso y demás puertos del Golfo incluido Puerto México, admitiendo carga y pasajeros
1 Mayo	SANTA CRUZ	Montevideo, Buenos Aires, Rosario, Bahía Blanca y demás puertos de la Patagonia, admitiendo carga y pasajeros.
15 Mayo	SANTA RITA	Montevideo, Buenos Aires, Rosario, Bahía Blanca y demás puertos de la Patagonia, admitiendo carga y pasajeros.

Se garantiza que estos buques no hacen trasbordos en puertos intermedios á distinto buques de los que están anunciados que el trato á bordo es espléndido, higiénico y esmerado.—Cocinas á gusto de todos.—Camarotes de lujo.—Todo el material es moderno y servidumbre de toda confianza y práctica. Para informes y detalles, EDMUNDO COUTO Y COMPAÑIA, consignatarios corredores jurados de buques Bailén, 3.—BILBAO.

Servicios de la Compañía Trasatlántica

LINEA DE FILIPINAS

Trece viajes anuales, arrancando de Liverpool y haciendo las escalas de Coruña, Vigo, Lisboa, Cádiz Cartagena, Valencia, para salir de Barcelona cada cuatro sábados ó sea: 9 Enero, 6 Febrero, 6 Marzo, 3 Abril, 1 y 29 Mayo, 26 Junio, 24 Julio, 21 Agosto, 18 Septiembre, 16 Octubre, 13 Noviembre y 11 Diciembre; directamente para Génova, Port-Said, Suez, Cotoambo, Singapore y Manila, Salidas de Manila cada cuatro martes, ó sea: 26 Enero, 23 Febrero, 23 Marzo, 20 Abril, 18 Mayo, 15 Junio, 13 Julio, 10 Agosto, 7 Septiembre, 5 Octubre y 30 Noviembre y 28 Diciembre, haciendo las mismas escalas que á la ida hasta Barcelona, presiguiendo el viaje para Cádiz, Lisboa, Santander y Liverpool, Servicio por transbordo para y de los puertos de la Costa oriental de Africa, De la India, Java, Sumatra, China, Japón y Australia.

LINEA DE NEW-YORK, CUBA, MEJICO

Servicio mensual, saliendo de Génova el 21 de Nacoles el 23, de Barcelona el 26 de Málaga el 28 y de Cádiz el 30, directamente para New-York, Habana y Veracruz. Regreso de Veracruz el 26 y de Habana el 30 de cada mes, directamente para New-York, Cádiz, Barcelona y Génova.

LINEA DE VENEZUELA-COLOMBIA

Servicio mensual, saliendo de Barcelona el 10, el 11 de Valencia, el 13 de Málaga, y de Cádiz el 15 de cada mes, directamente para Las Palmas, Sautá Cruz de Tenerife, Santa Cruz de la Palma, Puerto Rico, Habana, Puerto Limón y Colón, de donde salen los vapores el 12 de cada mes para Subanilla, Curacao, Puerto Cabello, La Guayra, etc. Se admite pasaje y carga para Veracruz y Tampico, con transbordo en Habana. Combina por el ferrocarril de Panamá con las compañías de navegación del Pacífico, para cuyos puertos admite pasaje y carga con billetes y conocimientos directos. También carga para Maracaibo y Coro, con transbordo en Curacao y para Cunamá, Caripano y Trinidad, con transbordo en el Puerto Cabello.

LINEA DE BUENOS AIRES

Servicio mensual, saliendo accidentalmente de Génova el 1, de Barcelona el 3, de Málaga el 5 y de Cádiz el 7, directamente para Santa Cruz de Tenerife, Montevideo y Buenos Aires, emprendiendo el viaje de regreso desde Buenos Aires el día 1 y de Montevideo el 2, directamente para Canarias. Cádiz, Barcelona y accidentalmente Génova. combinación por transbordo en Cádiz con los puertos de Galicia y Norte de España.

LINEA DE CANARIAS

Servicio mensual, saliendo de Barcelona el 17, de Valencia el 18, de Alicante el 19 y de Cádiz el 22, directamente para Tánger, Casablanca, Mazagán, Las Palmas, Santa Cruz de Tenerife y Santa Cruz de la Palma, con retorno á Santa Cruz de Tenerife, para emprender el viaje de regreso el día 1.º haciendo las escalas de las Palmas, Cádiz, Alicante, Valencia y Barcelona.

LINEA DE FERNANDO POO

Servicio bimensual, saliendo de Barcelona el 25 de Enero y de Cádiz el 30, y así sucesivamente cada dos meses para Fernando Poó, con escalas en Las Palmas y otros puertos de la Costa occidental de Africa y Golfo de Guinea. Regresan de Fernando Poó el 26 de Febrero, y así sucesivamente cada dos meses, haciendo las mismas escalas que á la ida para Cádiz y Barcelona.

LINEA DE TÁNGER

Salidas de Cádiz: lunes, miércoles y viernes, para Tánger, con extensión á los puertos de Algeciras y Gibraltar. Salidas de Tánger: martes, jueves y sábados para Cádiz. Estos vapores admiten carga en las condiciones más favorables y pasajeros á quienes la Compañía da alojamiento muy cómodo y trato esmerado, como ha acreditado en su dilatado servicio. Rebajas á familias. Precios convencionales por camarotes de lujo. También se admite carga y se expide pasajes para todos los puertos del mundo, servidos por líneas regulares. La empresa puede asegurar las mercancías que se embarque en sus buques.

LINEA DE CUBA Y MÉJICO

Servicio mensual á Habana, Veracruz y Tampico, saliendo de Bilbao el 17, de Santander el 20 y de Coruña el 21, directamente para Habana, Veracruz y Tampico. Salidas de Tampico el 13, de Veracruz el 16 y de Habana el 20 de cada mes, directamente para Coruña y Santander. Se admite pasaje y carga para Costafirme y Pacífico, con transbordo en Habana al vapor de la línea de Venezuela-Colombia.

Para este servicio rigen rebajas especiales en pasaje de ida y vuelta, también precios convencionales para camarotes de lujo. Para más informes en Santander, Sres. Hijos de Angel Pérez y Compañía, Muelle, 36, teléfono núm. 63.

AVISO IMPORTANTE: Rebajas de los fletes de exportación.—La Compañía hace rebajas de 30 por 100 en los fletes de determinados artículos, con arreglo á lo establecido en la Real orden del Ministerio de Agricultura, Industria y Comercio y Obras Públicas, de 14 Abril 1904, publicada en la Gaceta del 22 del mismo mes. Servicios comerciales.—La sección que de estos servicios tiene establecida la Compañía, de encarga de trabajar en Ultramar los Muestrarios que le sean entregados y de la Colocación de los artículos cuya venta, como ensayo, deseen hacer los exportadores