El Día Gráfico

REDACCIÓN
DIRECCIÓN COMERCIAL
Y ANUNCIOS
Plaza de Cataluña, 9 - Tel. 14160

IMPRENTA Y TALLERES
MUNTANER, 49
ENTRADA
Pasaje de la Merced, núm. 8
Teléfono 31518

NUMERO DEDICADO
A LA
CINEMATOGRAFIA

SUSCRIPCIÓN CAPITAL
Ptas. 2'25 al mes
SUSCRIPCIÓN PROVINCIAS
Ptas. 8'50 trimestre
NÚMERO SUELTO
VEINTE CÉNTIMOS

Barcelona, jueves 25 de Julio de 1929

BIBLIOTECA MUNICIPAL MADRID

Mr. Edwin Carewe, actualmente en Barcelona,, producer de Dolores del Rio, con la copa de nuestro concurso, adjudicada a la pelicula «Resurrección», de Los Artistas Asociados, que regenta en España don Eduardo Gurt.—(Fot. Maymó)

LA VAJILLA, S. A. Dos aspectos de la SUCURSAL NUMERO 3, calle del CARMEN, 15, inaugurada recientemente.—(Fots. Badosa)

Grupo de exploradores que han marchado al campamento de Riskenheard (Inglaterra), para asistir a la magna manifestación del escultismo mundial.—(Fot. Maymó)

10 pts. 200 pts. 500 pts. 10 pts. 200 pts. 500 pts. 10 pts. 200 pts.

EN un mes se han pagado ya

45.000 pesetas

en metálico a los consumidores de:

Leche Condensada

LA LECHERA

y de

Harina Lacteada

NESTLÉ

Hasta llegar a las

650.000 pesetas

que se distribuirán en un año, trate de ganar muchos miles de las

605.000 pesetas

que se están repartiendo entre los que exigen dichas marcas.

No lo olvide:

para Leche: **LA LECHERA**

para Harina: **NESTLÉ**

10 pts. 200 pts. 500 pts. 10 pts. 200 pts. 500 pts. 10 pts. 200 pts.

SMITH PREMIER

MAQUINAS ESCRIBIR PARA

OFICINA-VIAJE-CONTABILIDAD

CATALOGOS Y DEMOSTRACIONES GRATIS

CALCULADORAS MARCHANT

A. PERIQUET Y C.º

FONTANELLA, 17, PRAL.

BARCELONA

Pedid una prueba y os convencereis

OCASION

Máquinas procedentes de cambios, desde 75 pesetas y a plazos de 25 pesetas mes.

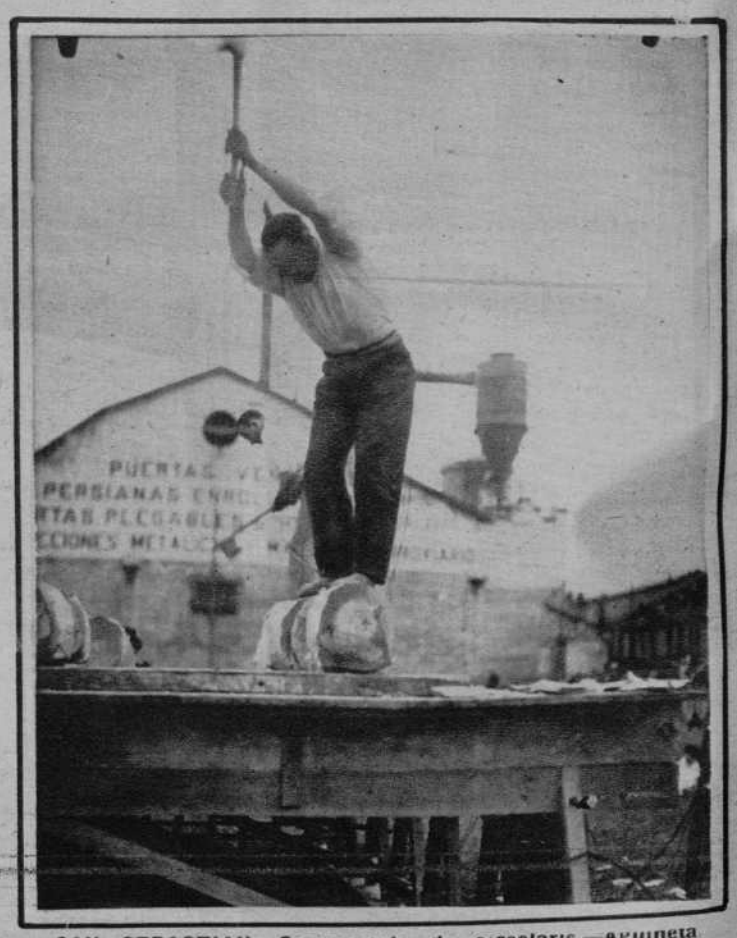

SAN SEBASTIAN.—Campeonato de aizcolaris.—Aguineta vencedor en el concurso.—(Fot. Marín)

El Día Gráfico

Año XVIII Núm. 8011

Redacción. Dirección Comercial y Anuncios: Plaza de Cataluña núm. 9. Teléfono 14160

Imprenta y Talleres: Muntaner, 49 (Entrada por el Pasaje de la Merced 8). - Teléfono 31518

SUSCRIPCION

Barcelona .. .. .. 2'25 al mes
Provincias .. .. .. 8'50 trimestre

Número suelto:

Ordinario. .. .. .. 10 céntimos
Extraordinario .. .. 20 »

CALENDARIO

JULIO

25

Jueves

Sale el sol a las 4'38.
Se pone a las 7'16.
Sale la luna a las 9'32.
Se pone a las 8'01.

Santos de hoy. — Santiago, el Mayor, Apóstol, Patrón de España. San Cristóbal, mártir; Cucufate, mártir; Magnericio, obispo; Teodomiro, monje y mártir; Paulo, Florencio y Félix, mártir. Santa Valentina, virgen y mártir.

Santos de mañana.—Santa Ana, madre de Nuestra Señora. Erasto, obispo y mártir; Valente, obispo; Pastor, presbítero; Simeón, monje eremita; Jacinto, Sinfronio, Olimpio y Téodulo, mártires. Santa Exuperia, mártir.

NONADAS...

Coincidiendo casi con el vigésimo aniversario de la primera travesía aérea del Canal de la Mancha, la gran emoción aviatoria de 1909, que convirtió a Bleriot en el "loco del aire" de aquellos tiempos iniciales, se ha inaugurado en Madrid el "Aero Popular".

Esta sociedad y las sociedades similares, con sus centenares de inscritos de ambos sexos, son la constatación definitiva de cómo el hombre, en veinte años, ha conquistado los aires, plenamente.

Esto de los inscritos de ambos sexos en las asociaciones aéreas, conviene subrayarlo, especialmente en cuanto al sexo bello se refiere. Porque no se trata de señoritas que figuren en las listas de socios y se limiten a actuar de madrinas de los aviones, sino que reciben el bautismo del aire con la sonrisa en los labios y repiten el encanto del vuelo cuantas veces la capacidad de los aparatos en relación con el número de socios, lo permite.

¡Qué lejanas—y qué grato señalar la diferencia—estas señoritas de ahora, amazonas de las nubes, de las otras señoritas de antaño para las que una corriente de aire significaba el riesgo de un constipado y tenían un gritito histérico para cada salto de aquella lamentable caricatura del tennis que era el estúpido juego del "volante"!...

Hacer que vuelen los hombres y, sobre todo, hacer que vuelen las mujeres, es una labor social y patriótica en la que todos, en la medida de sus fuerzas, aunque no sea más que como actores—es decir, "dejándose conducir"—deben colaborar.

Más eficaz será sin duda para el bien de todos—y no se vea en esta afirmación ánimo de impiedad—que las mujeres se acostumbren a mirar a la tierra desde el cielo, que continúen contemplando a los cielos desde su reclinatorio, esperándolo todo del ajeno esfuerzo, aunque éste sea de tan suprema altura como la ayuda divina.

Volar, es una dignísima, una eficacísima forma de rezo. Y la obra de Dios se admira mejor desde la carlinga de un avión, entregando la propia vida a la pericia y a la técnica, que entre hipos y congojas de un feble feminismo, a ras de tierra.

La mujer que por gustar la delicia estética del vuelo corre, sonriente, el riesgo de la altura, es una mujer fuerte: es un recio crisol de razas. — Domingo de FUENMAYOR.

Llegó el señor Barriobero

Ayer llegó a Barcelona, procedente de Madrdi, el ex diputado a Cortes, don Eduardo Barriobero.

La nueva Constitución

Siguen las opiniones y los comentarios

Continuando su interesante encuesta acerca del anteproyecto de Constitución, publicaba ayer nuestro querido colega «La Noche», las siguientes opiniones:

El señor Nicolau d'Olwer

Interrogado por nosotros el señor L. Nicolau d'Olwer, nos envía la siguiente respuesta:

«Si el anteproyecto de Constitución tiene otra finalidad que la de entretenernos durante el verano, no puede ser más que ésta: perpetuar la dictadura.

A pesar de su extensión pordía reducirse a dos artículos muy cortos:

«Constitución de la dictadura española:

Art. 1.º El Rey nombra el Gobierno.

Art. 2.º El Gobierno ejerce una autoridad omnímoda.»

Don José Brú Jardí

Asambleista representante de los Sindicatos Libres

¿Mi opinión acerca del anteproyecto de Constitución elaborado por la Sección Primera de la Asamblea Nacional?

Confieso que se me coloca en un brete.

Ante todo, yo no puedo dar una opinión minuciosa, porque ésta, aparte otras dotes de que carezco, requiere un examen detenido para el que me ha faltado tiempo hasta ahora. Es muy largo el camino a recorrer en esa enmarañada selva legislativa. Vivimos en un país en el que la pobreza forestal y la excesiva frondosidad en las leyes son, paradógicamente, un problema agudo.

Un juicio general, acorde con una visión panorámica, me atrevería a darlo. Pero considero necesarias, para precisar mi posición ante el problema, unas advertencias previas.

En primer lugar, yo separo la crítica del anteproyecto constitucional de la crítica de la Dictadura. Después he de establecer, todavía, una distinción entre mi criterio como ciudadano adscrito a una ideología política y mi opinión circunscrita a la representación obrera que ostento en la Asamblea Nacional.

***

En cuanto al primer punto, declaro sin eufemismos que el año 23 consideré absolutamente indispensable, como la mayoría de los españoles, el advenimiento de una Dictadura, que nos sacase de la anarquía, que metiese en cintura al cuerpo social totalmente desquiciado y que enderezase por vías de legalidad y de orden los graves problemas nacionales que teníamos planteados. Y digo ahora que la Dictadura no ha terminado todavía su misión en España. ¿Asentimiento absoluto a su obra? ¿Identidad entre mi pensamiento político y el del general Primo de Rivera? Ya se verá luego que no. Pero, si estimo que todavía es necesaria su continuación, bien se advierte que hallo más motivo de alabanza que de censura, que cargo más en su Haber que en su Debe. Todo hombre está sujeto a error. Y, a mi juicio, el marqués de Estella no ha dejado de cometer algunos. Mas España le debe, en conjunto, inmensa gratitud. Prestarle honesta colaboración, sin renunciar al patrimonio espiritual de las propias ideas, me parece una exigencia del patriotismo. La Dictadura es una cosa circunstancial. Y una anormalidad. Nuestra posición respecto ella, en colaboración con ella, ha de ser igualmente circunstancial y puede tener algo de anormal también. La única regulación es el patriotismo.

Pero la Constitución es ya la normalidad; es lo definitivo en el régimen político. Y aquí sí que no puede hacerse abstracción de las ideas. «Cada uno irá cargado con el peso de su propia alma», reza el proverbio árabe. Se puede estar al lado de la Dictadura y en contra del anteproyecto de Constitución.

***

Y hemos llegado al punto esencial: a lo único que parece se nos pregunta. Pero ahora surge la otra dificultad y con ésta la segunda distinción preestablecida: nuestra opinión política y nuestra opinión como representante obrero en la Asamblea.

Podríamos excusar la primera, porque, sin la condición segunda, probablemente no habríamos sido llamados a opinar. Así, con el enjuiciamiento de la Constitución en su aspecto laborista llenaríamos bonitamente nuestro papel.

Pero la malicia de los hombres hace mucho tiempo que no me deja en paz. Y temo que ahora volvería a hacer su aparición. Acaso también se presente, a pesar de todo. Pero yo he querido ser siempre leal conmigo mismo y con los demás. No he dejar de serlo en esta ocasión.

No omitiré, pues, mi opinión política, bajo mi exclusiva responsabilidad personal. Y expresaré mi criterio como sindicalista libre, al que habré de atemperar, según mandato imperativo que pueda serme dado en tiempo oportuno, mi actuación como asambleista.

Mi enjuiciamiento personal está determinado por mi diario político. Es decir, monárquico federal en el orden de los principios y en orden de las personas legitimista. Pienso, pues, respecto a la Constitución como toda la gloriosa Comunión Católico-Monárquica. No presto mi conformidad a los artículos 1.º y 32 tal como vienen redactados y, consecuentemente, discrepo de todos aquellos que son sus corolarios obligados. Del artículo 11 no sé qué dirá la actual representación eclesiástica. Cuando se discuta, yo evocaré la egregia figura de Manterola, que de seguro lo hubiera combatido muy briosamente.

Pienso que España estará en período constituyente en tanto no se la dé una Constitución que responda, en el papel, a su constitución interna. Y la Constitución interna de España es la federal. Además, mirando al futuro, yo alzo, reverente, sobre mi cabeza los dogmas nacionales que proclamara el gran Mella. Dos de ellos eran la federación con Portugal y la confederación tácita con los Estados Hispano-Aericanos. No creo que el unifordismo sea el camino para llegar a este bello ideal. Las razones son muchas y muy poderosas. Pero su exposición acaso se considerase extemporánea. Baste, por de pronto, la afirmación.

No me asustan las atribuciones otorgadas a la realeza, siempre que estén atemperadas por la soberanía social actuando en Cortes por medio de sus jerarquías. Lo que no admito en modo alguno son poderes irresponsables. ¿La responsabilidad ante la Historia? Muy bonito, pero sólo exacto hasta cierto punto. La responsabilidad ante la Historia no impidió que Carlos I truncara la tradición castellana en Villalar, ni que otros... en otros sitios, matran las libertades públicas y borraran las personalidades jurídicas de los antiguos pueblos hispanos... De esta guisa, y punto por punto, seguiría opinando según criterio tradicionalista, si tuviese, entre otras cosas, tiempo y espacio. Mas, para marcar una posición, ya he dicho lo suficiente. Pasemos a mi visión del anteproyecto como representante obrero.

***

Destaco, principalísimamente, el artículo 25, en el que se consagra el principio de la propiedad como función social. Desaparece de esta Constitución el concepto romano, que otorgaba el derecho de uso y abuso. «Las leyes — se dice ahora — fijarán los límites a que deberá estar sujeto ese derecho, en consideración a su fin individual y social». Esto ya es algo, o, si se quiere, mucho. Pero no es todo. Las modernas tendencias sociológicas, vencedoras del criterio individualista, triunfantes del concepto quiritario de la propiedad, exigen ya concreciones, que, si bien alientan germinalmente en ese artículo, no llegan a fructificar de manera visible. «Lo que prueba demasiado no prueba nada». Y este principio genérico puede caer en tierra baldía, si no se desarrolla y fecundiza con el enunciado de algunos hechos prácticos: salario mínimo, tierras incultas, absentismo, arrendamientos, herencias transversales, latifundios, cooperación industrial, etcétera, etc., etc.

¡Ya lo determinarán las leyes! ¿Y si estas leyes especiales, de definición concreta, nose promulgan? En la Constitución "non nata" del 73 ya se definían algunos de aquellos problemas. Y para modernos legisladores no han debido pasar en balde 56 años. Conste que no atacamos la propiedad, que pertenece al derecho natural. Tratamos de fijar su inexcusable función social, que pertenece al Derecho positivo y es, por tanto, modificable, de acuerdo con las ideas de la época. En este sentido su evolución histórica es evidente. Y en nuestros días el colectivismo tiene sus mandatos, a los que será inútil oponer resistencia. Su corriente avasalladora acabará derribando todos los obstáculos inconscientes e injustos.

En el artículo 22, que habla de los deberes de los españoles, anotamos una novedad en el que a todos incumbe de servir a la Patria. No se limita esa defensa al ejercicio de las armas. Se añade: "O en cualquiera otra forma que prescriba la ley". Aplaudimos sin reservas el añadido. Y esperamos la declaración de que a la Patria, no sólo se la sirve, sino que también se la defiende, a golpes de libros y a golpes de martillo sobre el yunque, o abriendo surcos en la tierra madre.

Luego se habla de la obligatoriedad de la instrucción elemental. En primer lugar, ese plausible precepto es de desear que no sea letra muerta como hasta el presente. Pero, así y todo, no basta. Falta a este deber un derecho correlativo: el fácil acceso a la enseñanza superior de todos las grandes capacidades, provengan de una o de otra clase social. La Uuniversidad y la Escuela de Enseñanza Superior, han de desterrar sus campos de experimentación de cucurbitáceas y han de ofrecer, por el auxilio suficiente del Estado, amplia y generosa acogida a los hijos de los obreros que demuestren talento. La Universidad no es patrimonio de los ricos ni de los pobres. Se ha hecho para los sabios y sólo para los sabios. Pobre o rico, el que no sirve para estudiar, que sirva a la nación y sea útil a la colectividad con el trabajo manual.

Hemos de contener el incentivo de la sugerancia. Dentro los lindes de un interviu, o de un artículo periodístico, no se puede emitir un juicio total sobre materia tan vasta y compleja. Quisiéramos espacio para razonar nuestra conformidad con la otorgación del voto a la mujer y nuestro júbilo por la implantación del sufragio corporativo, que desearíamos ver ampliado.

Terminemos reconociendo la buena voluntad que ha presidido la elaboración, por eminentes hombres, del anteproyecto constitucional, puesto ahora a debate en la Prensa y más tarde de la Asamblea, pero convengamos en que, hoy por hoy, son más sus enemigos que sus partidarios, tal vez porque el eclecticismo lleva en su pecado la penitencia de desagradar a todo el mundo.

Y el defecto capital, básico, del anteproyecto elaborado por la Sección primera de la Asamblea Nacional, es este: su eclecticismo.

De ahí que lo impugnen, los liberales, por absolutista, y por liberal y cesarista, cuantos nos honramos con el tildado de tradicionalistas.

COMENTARIOS DE LA PRENSA MADRILEÑA

Madrid, 24. — Los periódicos madrileños continúan publicando comentarios acerca de la proyectada Constitución.

"El Sol" se ocupa de la inmunidad de los consejeros y los diputados, y dice que la de los primeros está asegurada, pero no así la de los segundos, que queda así abolida.

"El Liberal" publica un artículo de don Antonio Royo Villanova, diciendo que lo que se ha escrito acerca del Consejo del Reino, basta para comprender que se trata de una invención encaminada a suprimir lo que tantos años había costado lograr: la soberanía de las Cortes.

DE NUESTRA COLABORACION

Las leyes políticas

Es una de las columnas de sostenimiento de la legalidad constituída, la ley de Orden Público que tiene por objeto restablecer la normalidad perturbada, por los que atenten a la tranquilidad pública o pretendan atropellar la Constitución.

Se regía España, por la arcaica Ley de 23 de abril de 1970, dictada en tiempo en que estaban los destinos de la Nación en manos de los hombres de la Gloriosa, imbuídos en ideas de libertad y renovación que incubaron la orgía del 73, a través de la fugaz monarquía extranjera.

No cabe dudar, sin embargo, que los principios de esta Ley eran sabios y su desarrollo metódico y respetuoso con el principio fundamental del Orden.

Pero sus disposiciones que por entonces marcaron un progreso y dejaron a salvo en la medida de lo justo, los derechos individuales básicos de la Revolución, distan mucho de hallarse en consonancia con las necesidades de nuestra época y por eso, se ha puesto de relieve en diversas ocasiones que la Ley del 70, no garantiza el restablecimiento de la normalidad, cuando esta ha sido perturbada, ni con la suspensión de garantías correspondiente al estado de alarma, ni con el estado de guerra cuando la rebelión alcanza los caracteres que la ley señala.

En nuestros días se ha patentizado, que no es el ejército el llamado a intervenir en las perturbaciones del orden, porque su misión está más alta y el espíritu militar de masas de gente bisoña armada, siente escaso entusiasmo por la agresión contra las otras masas amotinadas.

Veinte años hace ya, que en las calles de Barcelona, dominaron algunas decenas de miserables desarrapados, que incendiaron Templos, saquearon conventos y cometieron toda clase de tropelías, siendo dueños de la situación durante una semana, apellidada trágica, sin que las tropas alineadas en la vía pública dieran señales de inmutarse en gran manera, hasta que el general Brandeis se decidió a ordenar un avance que en pocas horas dió al traste con aquella insignificante manifestación del desorden.

Igual recuerdo evoca la huelga general del tiempo del general Blanco, en la que los jóvenes reclutas discurrían formados por las calles en que campaban por sus respetos los huelguistas amotinados.

Dejemos que los ejércitos permanentes, mientras subsistan en la forma ilógica actual, continúen arma al brazo en espera de una declaración de guerra y encomendemos todo cuanto se relacione con el Orden Público a las fuerzas permanentes de la Guardia Civil, formada por gente profesional, que de igual manera pueda tener a raya a las masas que quieran prescindir del cumplimiento de las leyes y de la Constitución, que a los que en cualquier forma se atrevan a atentar contra ellas.

Si la Constitución carecía pues del necesario sostén, es indudable que había de tener vida precaria y padecer su prestigio, de igual manera que un hombre por entero y hasta hercúleo que sea, desempeñaría un papel desairado ante varios que le acometieran armados, mientras él careciera de medios de defensa.

Otra Ley que vicia el orden constitucional es la Ley de Coligaciones del año 1909, que vino a reglamentar el llamado derecho a la huelga que algún hombre eminente, dejándose llevar de sus nobles sentimientos, calificó un día de derecho santo.

Y no hay duda de que, en efecto, lo es, en el orden teórico y sujeta a sus naturales consecuencias, pero ni la Ley de coligaciones se ha cumplido jamás, ni es susceptible de ser cumplida, porque establece un principio que carece de consistencia y reconoce un derecho que no puede producir resultado práctico, sin acudir a la infracción de la misma ley que le da vida y origen.

Es indudable que el hombre tiene el perfecto derecho de admitir o rechazar las condiciones que se le quieran imponer para el trabajo y por lo tanto, de trabajar o no con arreglo a tales condiciones.

Y como que la obstención o separación de un hombre, no puede influir en que sean modificadas las condiciones, resulta lógico que varios hombres, en el mayor número posible, se coaliguen para obtener una mejora.

Es por lo tanto el principio generador del reconocimiento al derecho de coligación para la huelga, un principio de violencia que se autoriza a ejercer sobre el patrono, contrario al precepto consignado en el Código penal que considera delito la coligación con objeto de alterar el precio de las cosas.

Y de aquí que la coligación para las huelgas, que lleva inviscerado un principio subversivo, no puede producir efectos regulares, por mucho que se empeñe el legislador en conseguirlo y para ello establezca reglas minuciosas sobre la forma de la declaración, del plazo para anunciarla, de la ilegalidad de las coacciones.

¿Cuándo han sido observadas esas reglas por los huelguistas? No se tiene noticia de una sola huelga en que haya sido respetado el derecho a trabajar que es correlativo con el de holgar y antes al contrario, los que durante una huelga han querido hacer uso de ese derecho, que es verdaderamente santo, porque tiende al sostenimiento de una familia que necesita del producto del trabajo para la subsistencia, se han visto persegui-

Excursión en auto a Sta. Fe del Montseny

pudiendo comer el turista en el Gran Hotel, sito a 1.130 metros de altura, contemplando magníficos panoramas.
Salida, a las ocho de la mañana, pudiendo el turista elegir el día
Regreso a Barcelona el mismo día por la noche.

Precio ida y vuelta, por persona, 20 ptas.

Para informes y detalles diríjanse a:

"VIAJES BARCELONA - EXPRESS"

Telf. 20805 - Avenida Puerta del Angel, 21 - ALMACENES JORBA

CORONA

PRODUCTO DE LAS UNIDAS FABRICAS L. C. SMITH & CORONA

Novísimo modelo universal de la más antigua y más renombrada marca de máquinas portables. Tiene el mismo teclado, el mismo ancho de carro, como las máquinas grandes.

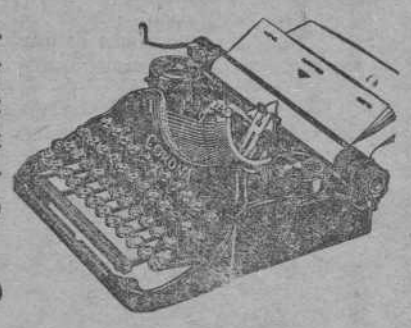

Su precio: LA MITAD

BARCELONA Rda. S. Pedro, 25

dos, maltratados y hasta asesinados por sus compañeros de profesión.

Ha sido inútil que en Circulares de la Fiscalía, en Reales órdenes y en Sentencias de los Tribunales, se haya recordado la obligación del respeto al derecho de los que en cumplimiento de los preceptos de la ley, quieran separarse de la coligación y recordando el deber de acudir a los procedimientos de conciliación y arbitraje, porque mientras haya huelgas con o sin derecho, será inseparable de ellas la coacción contra los que no quieran sumarse a ellas.

Amparados por el principio generador de la Ley de Huelgas, se crearon las asociaciones que reunidas dieron lugar al sindicato único, encaminado a sustituir la libre voluntad del obrero, por la imposición despótica del Comité Director, que venía a crear un estado proletario frente al Estado nacional.

Esa organización tenebrosa, necesitó seguidamente de medios coercitivos para dar efectividad a sus despóticos mandatos y de aquí nacieron los grupos de asesinos que en vano se quiso extinguir por medios semejantes, porque nunca la defensa social pudo alcanzar el nivel ejecutivo de la acometividad anárquica del Sindicato.

Y ese fué uno de los principales objetos y motivos del hecho del 13 de septiembre, que vino a restablecer la tranquilidad, precisamente utilizando procedimientos radicalmente contrarios al reconocimiento del derecho a la huelga, y tratando después de hacerlas imposibles por medio de los procedimientos de arbitraje.

No hemos de entrar a discutir si la organización paritaria establecida por la Dictadura es más o menos acertada, pero sí hemos de consignar que sólo algo que a ella se parezca, es la que debe sustituir al sistema anterior, que fué por muchos años causa de que la Constitución se viera imposibilitada de su función normal.

Pudiéramos todavía seguir examinando otras leyes orgánicas que han coadyuvado al desprestigio del sistema vigente, como por ejemplo del Senado, cuya organización necesitaba de radical reforma para darle una más genuina representación de la voluntad mesurada de la Nación, pero prescindiremos de ello terminando por consignar como conclusiones relativas a esta primera parte del estudio que nos hemos impuesto, las siguientes.

Que la Constitución de 1876, reúne todas las condiciones necesarias para la satisfacción de las necesidades nacionales y todos los elementos de progreso y orden moral y material.

Que la reforma de la Ley electoral sobre la base de la representación corporativa, bastaría para la total renovación de la vida nacional y es la única, entiéndase bien, la única que hubiera debido promulgarse durante la Dictadura, dejando luego al país legalmente constituído, en completa libertad para dictar todas las demás leyes orgánicas destinadas a dar vida efectiva a la Constitución del Estado.

J. A. Mas Yebra

LOS PELIGROS DE LA HERNIA RADICALMENTE SUPRIMIDOS

No olvide usted que la HERNIA es un peligro constante, tiene frecuentemente reacciones violentas y constituye siempre un impedimento para la vida normal de quien la sufre. A su alcance está el medio de protegerse y evitar las graves consecuencias que acarrea. Abandone usted los viejos sistemas y procure usted obtener la **desaparición** de su HERNIA. Acuda usted al eminente Ortopédico de París, señor C. A. BOER y no comprometa su estado agravando con el descuido su dolencia. Son **positivos e inmediatos** los **resultados definitivos** que obtienen los HERNIADOS con los **aparatos C. A. BOER.** Así lo prueban las numerosas cartas ya publicadas, de las personas que, agradecidas, enaltecen los efectos **benéficos** y **curativos** del método **C. A. BOER** y a las cuales deben añadirse las que siguen:

ZARAGOZA, 10 de julio de 1929: **Señor don C. A. BOER,** Especialista Herniario, Pelayo, 60, Barcelona. Mi distinguido amigo: Le escribo muy agradecido por haber obtenido, con los aparatos de usted, y siguiendo su **excelente Método,** la **curación completa** de la **hernia,** de la cual sufría hacía muchos años. Usándolos no tuve molestia alguna y pido mucho al Señor que pueda usted continuar haciendo bien a tantas personas **que sufren de hernia,** autorizándole por mi parte a publicar esta carta. Es de usted siempre atto. y agradecido amigo y capellán, q. e. s. m. **Julio Ardanuy,** presbítero, San Blas, 16, 2.º

CALAHORRA, 14 de mayo 1929. **Señor don C. A. BOER,** Ortopédico. Barcelona. Muy señor mío: Doy a usted las gracias por el feliz **éxito** obtenido, gracias a los excelentes **Aparatos del Método C. A. BOER,** los cuales me han curado de la hernia que venía padeciendo desde hace muchos años. Su afmo. s. s., **P. Luis Redondo,** Convento de los Padres Agustinos, en Calahorra (Logroño).

HERNIADOS y todas las personas que quieran evitar las molestias y las graves consecuencias de las HERNIAS o las complicaciones del **descenso de la matriz, vientre caído,** besidad y los MUTILADOS **visiten** sin demora y con **toda confianza** al eminente ortopédico señor C. A. BOER en su Gabinete Central de **BARCELONA,** calle **Pelayo, n.º 60,** PISO PRIMERO (Plaza Cataluña), entrada por la escalera de la casa American-Bar.

Paralíticos, reumáticos, impotentes, tartamudos, sordos, histéricos, y todos los que padecéis de los nervios, si queréis poneros bien, acudid a la CLINICA AV. PUERTA DEL ANGEL, 36, dirigida por el ilustre rinólogo **Ballestero,** expresamente llegado del Norte para aplicar el sistema de su famoso colega Dr. ASUERO, o bien escribidle y os contestará. En caso de urgencia telefonead al núm. 14869. Consulta gratis de cuatro a ocho. Visita también a domicilio.

Vida Municipal

AVISO IMPORTANTE

Debiendo procederse a la renovación con hormigón-mosaico del pavimentado de la calle de Urgel entre la de París y la Avenida de Alfonso XIII, y de las de Providencia, Scipión, Moncada, Menéndez Pelayo, Viada, a tenor de lo establecido en las Disposiciones municipales vigentes, se previene a los propietarios de fincas de dichas vías que realicen las obras que necesiten, y a las empresas de servicios públicos y a cuantos deban ejecutar obras en la vía pública que trasladen los servicios a las aceras, empezando las obras dentro de los quince días siguientes a esta notificación; pasado dicho plazo y practicada la nueva pavimentación no se concederán permisos para apertura de zanjas en dichas vías hasta transcurridos dos años de terminada la pavimentación.

SUBASTA DE VACAS

Habiendo publicado el «Boletín Oficial» el anuncio de subasta a la llana de vacas que fueron recogidas al procederse al desocupo del establecimiento de don Andrés Vidal, de la calle del Pou de la Figuereta, número 5, y que están recogidas en el ex matadero de San Martín, el acto de la subasta tendrá efecto en el despacho oficial del teniente de alcalde delegado de Higiene y Sanidad (segundo piso de las Casas Consistoriales el día 6 de agosto próximo, a las doce).

El expediente estará de manifiesto en el Negociado Municipal de Sanidad y Beneficencia durante el plazo señalado, en días y horas de Oficina, para conocimiento de las personas a quienes pueda interesar. Las reses podrán ser examinadas en el ex matadero de San Martín, salle de Espronceda.

PAGO DE FINCAS AFECTADAS POR LA ZONA FRANCA

Ante el alcalde accidental, señor Ponsá, y por el comisario regio del Consorcio de la Zona Franca, don Fernando Alvarez de la Campa, han sido pagadas en el despacho de la Alcaldía las fincas afectadas por el proyecto del Puerto Franco, de los señores: marqués de Caldas de Montbuy, Crédito Agrícola Catalán, Rosés, Pañellas, Barba, Herederos de Vives de Casanovas, Herederos de Cayetano Solanes, Alós, Barrés, Elías, Bernabé, Martel de la Hoz, Batllori, Rosés Abella, Vergés Munné, Serra, Pueyo, Buxó, Soca, Sarró, Rebull, Dols, Jacas, López Villorria, Grases, Aleu, Farrés, Sorribas, Villavecchia, Casas Torrens, Bosch y Elías, Cortés Bulbena, Elías Cuyás, Pinés Navarro, Falp de Durán, Hermanos Castellar, Llop, Serra, S. A. Codorniu, Gusiñé y Ráfols; alcanzando en total de cinco millones y medio de pesetas.

Se convocan oposiciones libres para plazas del Laboratorio municipal

La Comisión Municipal Permanente acordó que se efctúen oposiciones libres para proveer cuatro plazas de Técnico supernumerario, sin sueldo, del Laboratorio Municipal (Sección de Bacteriología y Vacunación) y dos de Ayudantes con 4.020 pesetas anuales, de la propia Sección.

Las bases para las oposicoines, serán las siguientes: Será preciso ser español, haber cumplido la edad de 21 años, y ser menor de 40, y acreditar buena conducta; deberán justificar haber cumplido con el servicio militar; podrán tomar parte los licenciados en Medicina o Farmacia, Veterinarios, y los licenciados en Ciencias, que estén especializados en Bacteriología.

El Tribunal censor lo formarán el teniente de alcalde delegado de Higiene y Sanidad, don Octaviano Navarro Perarnau, com presidente; los concejales señores don Antonio Jover y don José Gay de Montellá, un catedrático, designado por el rector de la Universidad, el jefe de la Sección de Gobernación don Amador Conde, el Director del Laboratorio don Pedro González, y un facultativo designado por los de la clase. El Tribunal queda facultado para redactar y aprobar el programa, hasta llegar a la propuesta de los nombramientos a la Comisión Municipal Permanente.

Hecha la calificación por el Tribunal, y aprobada por la Comisión Municipal Permanente, los que ocupen los dos primeros lugares de la calificación, ocuparán las dos plazas de Ayudantes por el orden que hayan obtenido y los cuatro que sigan las de Técnico supernumerario, también por su orden.

En la Cámara de la Propiedad Urbana

Reunión de los propietarios de Hospitalet para tratar del Real decreto de 11 de junio último, ampliando la zona del Puerto franco de Barcelona

Don Juan Pich explicó a los reunidos los motivos que tenía la Cámara para ofrecer su concurso

En la Cámara Oficial de la Propiedad Urbana de la provincia de Barcelona, celebróse una importante reunión de significados elementos de Hospitalet y otras poblaciones del llano del Llobregat, para practicar gestiones en relación con la ampliación de la zona del Puerto Franco, que estiman perjudicial a los intereses de los reunidos.

Presidió la sesión el presidente de la Cámara de la Propiedad Urbana, don Juan Pich, quien tenía a su derecha al barón de Segur, al señor Anglés Civit, a don José Marí, al señor Puig de Pallejá y a don José Ponsich; y a su izquierda, al alcalde de Hospitalet, señor Giménez Bernabé, al presidente de la Cámara de la Propiedad Urbana de Hospitalet don Juan Pedro, don José Parera, don José Aguilar, presidente de la Asociación de propietarios de Hospitalet y a don José Ferrer Vidal.

Asistió al acto selecta concurrencia y nutridas representaciones de los pueblos del llano del Llobregat.

Abierta la sesión, don Juan Pich dirigió la palabra a los reunidos manifestando que bastó a la Cámara de la Propiedad Urbana de Barcelona una amistosa indicación para que no tuviese inconveniente alguno en ofrecer el local de la Cámara para celebrar la reunión y con ello el concurso y el entusiasmo de los elementos de la Cámara por estimar que la misión de ésta era la de encauzar las cuestiones para que se deslizasen siempre en el terreno de la corrección que no está reñido con el de la energía y el tesón para defender los intereses que los afectados han estimado eran perjudicados por el Real decreto-ley de 11 de junio último.

Se extendió en acertadas consideraciones, que fueron muy aplaudidas por todos los reunidos, abrigando el convencimiento de que por parte de los dirigentes del Puerto Franco no faltará toda la buena disposición necesaria para llegar a su satisfactorio acuerdo.

El alcalde de Hospitalet pronunció también un elocuente discurso, historiando cuál ha sido la actitud del Ayuntamiento de aquella población, poniéndose al lado de los propietarios por estimar que el Real decreto que se combatía, entrañaba una suma gravedad para los intereses de aquéllos, sin necesidad alguna lo que era ciertamente lo más doloroso. Mostróse francamente optimista, y agradeció al presidente de la Cámara de la Propiedad Urbana, señor Pich, su interés en favor de este asunto y ofrecióse incondicionalmente a todos. El alcalde de Hospitalet fué muy aplaudido.

Seguidamente hizo uso de la palabra el señor Puig de Pallejá, glosando, en términos muy justos y ponderados, el alcance y finalidad del repetido Real decreto, diciendo que no debe aceptarse tal disposición por el funesto precedente que significaría, en una nación, añade, como la nuestra que es el país de los precedentes.

Don José Marí, analizó con gran erudición y competencia, los diversos aspectos jurídicos que dimanan del Real decreto-ley mencionado, en relación con la propiedad privada en general y singularmente con referencia a la zona afectada concretamente por dicha disposición, expropiando sin cusa de utiidad pública y con la finalidad de urbanizar la totalidad de unos cinco quilómetros cuadrados. Las vigentes disposiciones sobre vía pública son suficientes para llegar a cabo la urbanización mencionada sin que sea necesario expropiar terrenos de dominio particular sin estar afectados a superficies viales.

Asimismo, don Juan Pedro, presidente de la Cámara de la Propiedad Urbana de Hospitalet, en acertadas frases ofreció el leal y entusiasta concurso de aquella y agradeció la valiosísima cooperación en todo momento prestada por el alcalde y Ayuntamiento de Hospitalet por el presidente y por la Cámara de la Propiedad Urbana de Barcelona, dando las gracias a todos por su asistencia.

Seguidamente el Barón de Segur pronunció unas elocuentes palabras, ofreciendo su concurso que unánimemente y entre grandes aplausos le fué otorgado.

El señor Anglés-Civit leyó un interesantísimo escrito-recurso que se acordó elevar al ministro de Hacienda en el que muy documentadamente se van aduciendo los argumentos en contra del Real decreto-ley de 11 de junio último. El documento fué aprobado por unanimidad, firmándolo todos en el mismo acto. La reunión fué muy importante.

KOLYNOS es la mejor protección contra el dolor de muelas, la caries y las infecciones de las encías. Basta un centímetro, sobre un cepillo seco, para eliminar los restos alimenticios en estado de fermentación. Además, KOLYNOS disuelve la película y destruye los microbios dañinos, a los que se debe la caries.

Pruebe KOLYNOS hoy mismo y notará una deliciosa sensación de limpieza y frescura en la boca.

En Perfumerías, Farmacias y Droguerías: Ptas. 2'50 el tubo.
(Timbre móvil y sanitario, aparte.)

KOLYNOS
CREMA DENTAL

El buque escuela «Galatea»

Procedente de las islas Baleares, recaló ayer mañana en nuestro puerto el buque escuela de nuestra Armada «Galatea», amarrando sus cabos de popa en el paramento Norte del muelle de Barcelona.

El citado buque salió de Mahón el día 22 con destino a Barcelona, habiendo efectuado en alta mar varios ejercicios y prácticas.

Permanecerá en nuestro puerto seis días.

En el «Galatea» viajan gran número de aprendices marineros, al mando del capitán de fragata señor Alvargonzález.

La riqueza olivarera es de las más importantes de España.

Salvará la cosecha de aceitunas y obtendrá aceites de superior calidad si trata sus olivos con

MATADACUS
NOMBRE REGISTRADO
Productos Pathos Diputación, 387

Casa Vicente Ferrer, Plaza Cataluña.
Señores Soler y Mora, calle Jaime I
José Monclús Alemany, Tortosa
Casa Coder, P. Constitución, Reus
Viuda José Alfonso, Coso, 5, Zaragoza

En todo lugar de Córdoba aguarda al visitante la visión deleitosa. El ánimo se agotará de placer, igual si camina por las calles viejas y estrechas, cuyo suelo parece combarse bajo los pies, que si penetra en un patio para embriagarse de luz o beber el suave aroma de los bojes y de los azahares como un tónico del alma. No dejéis de visitar Córdoba.

CRONICA DE SEVILLA

Noruega en la Exposición Ibero-Americana

La próxima llegada de un barco primitivo Noruego

Por iniciativa privada se ha construído en Noruega una reproducción fiel de los hermosos barcos "Vikings", que emplearon los normandos desde el año 995.

Al barco le han dado el nombre de "Roald Admundsen" en memoria del gran explorador que murió tan tristemente, cuando a bordo del avión "Latham" iba en busca de los exploradores italianos que se habían perdido en las desiertas regiones polares.

El barco, de construcción abierta, mide 60 pies de largo, 15 de manga y seis de calado.

Está construído al método antiguo, empleándose pino y abeto como materiales.

Tiene cubierta en proa y popa, y en el medio una caseta cubierta con toldos en colores nacionales.

Esta caseta está decorada en su parte interior con cuadros pintorescos de Noruega.

En ambos lados hay expuestos escudos y armas adornados al estilo antiguo.

En la proa hay un gran mascarón en madera de un trabajo hermoso y artístico que termina en la popa con una cola del mismo estilo.

Parte de los costados están pintados en colores nacionales.

Las velas son a la antigua, de tiras, y el toldo blanco y encarnado.

Tiene un motor auxiliar para entrar y salir en canales y puertos.

La tripulación consta de seis hombres (buenos marinos, que han sido escogidos entre miles de voluntarios) y el capitán, señor Gerhard Folgeroe. Son equipados como "Vikins" y tienen que saber navegar a vela en mares abiertos.

El barco salió del Norte de Noruega el día 8 de mayo, haciendo escala en varios pueblos de la costa noruega, donde su capitán da conferencias sobre la expedición.

Saldrá de Oslo en estos días y se calcula que invertirá año y medio o dos años en el recorrido que se propone hacer.

Para visitar el barco se pagará una pequeña cuota que será destinada al "fondo" en memoria de Roald Admundsen.

El capitán Folgeroe, es conocido en ambos lados del Atlántico por su feliz travesía en 1926 con un barco similiar llamado "Leiv Erikson", en el que cubrió un recorrido de 6.700 millas, siendo recibido en América dicho capitán y sus tres marinos con grandes muestras de admiración y simpatía.

En el "Roald Admudsen" se proyectarán películas y se darán conferencias y otros actos, para dar a conocer la Noruega pintoresca, procurando obtener de este modo contacto con nuevos centros y reforzar las relaciones amistosas que existen con dicho país.

También tiende este viaje a reforzar la unión entre los noruegos que viven en el extranjero.

Traerá recuerdos de Noruega, del país del Norte del sol de medianoche, de la Aurora Polar, del país de los glaciales, de la nieve perpetua, de los muchos ríos y hermosas cascadas, de los grandes bosques y de los muchos miles de "fiordos" e islas en la vasta costa, donde miles de noruegos buscan su existencia en la riqueza de los mares, donde la nieve y el hielo de los "fiordos" y lagos helados, obligan a buscar interesantes medios de comunicación.

La idea es llamar la atención hacia Noruega y demostrar que los "Vikins" de hoy llevan el símbolo de la paz.

El Real Ministerio Noruego, por mediación de sus Legaciones, demuestra un vivísimo interés por esta hazaña del capitán Folgeroe, ayudando a los comités que se están formando en los distintos puertos que el "Roald Admundsen" ha de tocar.

La "Nordmandsforbundet" y "La Unión de Noruegos" en todo el mundo se ha interesado mucho por este viaje. El capitán Folgeroe, representará a la citada Unión.

El itinerario es el siguiente:

Bergen, Oslo, Gotenburgo, Copenhague, Hamburgo, Amsterdam, Amberes, Calais, Londres, Havre Rouen, París, Santander, Vigo, Lisboa, Sevilla, Málaga, Cartagena, Valencia y Barcelona

Después irá a América del Sur, dando la vuelta al Cabo de Hornos, y siguiendo la costa oeste hasta llegar a los Estados Unidos del Norte

Como se ve, será España visitada con mayor atención que ningún otro país, en primer lugar por celebrarse en ella las dos Exposiciones, y en segundo lugar por ser España la madre de los grandes navegantes y descubridores del Nuevo Mundo

La casualidad histórica de hallarse en Sevilla, la fiel reproducción de la carabela "Santa María", de Cristóbal Colón, hará que la estancia del "Roald Admundsen" en aquel puerto sea doblemente interesante, porque los "Vikings" tendrá un grandísimo interés en visitar la famosa carabela y al mismo tiempo el interesantísimo Pabellón de Marina en la Exposición, que contiene tantos recuerdos históricos de inmenso valor y también el Palacio de España donde tan admirablemente está demostrada la historia marítima de la gran España y de sus grandes marinos.

Como recuerdo histórico que demuestra cómo España y Noruega han vivido siempre en paz y buena armonía, conviene ahora citar el caso del año 1252, cuando una delegación del Rey Alfonso el Sabio, fué a Noruega a pedir la mano de la muy rubia y muy bella princesa Cristina, hija del Rey Naakon IV, para casarla con el infante don Felipe hijo de San Fernando.

En el año 1100 fué el Rey Sigurd Jordsalfar con 60 naves (iguales a la que viene a Sevilla) a Jerusalen, para rendir homenaje y respeto a los Santos Lugares.

En la rica flota de las 60 hermosas naves, embarcaron los ricos y gentiles hombres de Noruega, que hicieron su regreso por tierra, llevándose impresiones y recuerdos de la elevada cultura oriental.

En Noruega se conservan todavía en los museos, barcos "Vikings" casi intactos, que cuentan con más de mil años de edad, lo que ha facilitado mucho la reproducción del "Roald Admundsen".

Para recibir al "Roald Admundsen" y cuidar de sus intereses en ésta, se ha nombrado un Comité de trabajo, formado por el cónsul de Noruega don Björn Rock Björge, el secretario-canciller don Odd Fjeldstad y el delegado de Prensa en la Exposición Ibero-Americana don José Andrés Vázquez.

Habrá un Comité de honor cuyo nombramiento se estudia, compuesto por las personalidades oficiales sevillanas.

Las enfermedades y su convalecencia

Las enfermedades dejan en pos de sí debilidad y anemia, el organismo ha empleado para vencer la enfermedad todas sus reservas y el cuerpo queda falto de defensa.

Si no se ayuda al organismo, la convalencencia es larga y penosa; por ello recomiendan los médicos el FOSFO-GLICO-KOLA DOMENECH, que produce tan rápida tonificación, que se nota antes de terminar el primer frasco. Este producto se vende en todas las farmacias.

UTILICE ESTE CUPON

Farmacia Doménech, Ronda San Pablo, 71
BARCELONA

Remítame gratis y sin compromiso una muestra del Fosfo-Glico-Kola Doménech

Nombre .....

Dirección .....

Del viaje del ministro de Fomento

LA ESTANCIA EN OLOT

A pesar del retraso sufrido una numerosa concurrencia esperó el domingo al señor ministro de Fomento a la entrada de la población, haciéndole objeto de un cariñoso recibimiento.

La falta de tiempo impidió se realizase la proyectada visita al emplazamiento del pantano de Crespiá destinado al riego de una extensa zona del Ampurdán, obra de gran magnitud y trascendencia que ha acogido con gran entusiasmo la recién creada Confederación Hidrográfica del Pirineo Oriental y su Delegado Regio, el general don Pedro Vives.

El conde de Guadalhorce ofreció a los técnicos e interesados dar las mayores facilidades para que principien cuanto antes los sondeos y trabajos preliminares

Recibió el ministro, durante su estancia en Olot, la visita de varias Comisiones, entre ellas la gestora del F. C. Guardiola - Rosas, presidida por el diputado provincial señor Ferrán.

En la casa - torre del ex diputado señor Pons y Tusquets, donde pernoctó el ministro con el general Barrera y algunas personas de su séquito, tuvo lugar una cena íntima a la que asistió el gobernador civil señor Rodríguez Chamorro, no habiéndolo podido hacer el alcalde de Olot, a causa de una desgracia de familia. Antes de abandonar el ministro la ciudad montañesa visitó detenidamente las urbanizaciones de la ciudad - jardín Malagrida, marchándose gratamente impresionado de todo, y prometiendo hará cuanto esté a su alcance para el mayor progreso de aquella zona.

Visitad Huelva, «puerto del mar y custodia de la tierra», que tantos recuerdos conserva de la epopeya colombiana y cuyas bellezas han glosado poetas y prosistas de todos los tiempos. Contemplaréis las maravillas de su naturaleza, el florecimiento de su industria y el enorme tráfico de su puerto.

CRONICA DE VALENCIA

Vida mercantil y agrícola

Aún salió naranja para los mercados extranjeros durante la semana última: pocas en verdad, unas 776 cajas. El total exportado desde el principio de la temporada es de 9.299.342 cajas; en el mismo período del año anterior habían salido 10.541.481 cajas. Los ensayos hechos para que la importación desde Valencia no se interrumpa durante todo el año, no han dado buen resultado, no porque la calidad se resienta, sino porque habiendo naranja fresca de otras procedencias en los mercados ingleses, la nuestra ha perdido la fragancia que le permite competir ventajosamente. La naranja valenciana más resistente es la Bedmar, que después de haber madurado, vuelve a su color verdoso durante el verano, y al rojo cuando refresca el clima. Durante el mes de julio hay en Inglaterra naranja de los siguientes países: España, Africa del Sur, Australia y California.

El negocio cebollero anda bastante mal para los agricultores: las primeras compras se efectuaron a cinco reales por arroba, poco después a peseta y cierra la semana a tres reales y medio. A este precio pierden dinero. En Inglaterra no hay grandes precios, precio comprada la mercancía tan barata, por poco que saquen tienen cubiertos los gastos los comerciantes. De continuar así la temporada, poco tardaremos en ver desaparecer este cultivo de las zonas de regadío viejo, para quedar relegado a las de regadío reciente en que todavía se obtienen hasta trescientas arrobas y más por hanegada. El total exportado desde que comenzó el actual período, asciende a 361.678 cajas y 106.218 jaulas. En el año anterior se habían exportado hasta la misma fecha 310.174 cajas y 132.218 jaulas. Todas las jaulas salidas hasta hoy han sido destinadas a los Estados Unidos. Durante la semana última se han exportado 35.913 cajas. Los precios ingleses oscilan entre cinco y seis chelines caja.

Los precios del melón han ido descendiendo lastimosamente; a seis reales arroba las clases destinadas a la exportación, que son los amarillos; y en Inglaterra, también las cotizaciones dejan mucho que desear: a quince chelines las cajas de dos docenas y a 17 las de tres docenas. Durante la semana última, el total exportado ha sido de 36.455 cajas, desde que comenzó la temporada se han exportado 52.412 cajas, y en el mismo período del año anterior salieron 62.504 cajas. Los melones tendrales buenos adquiridos en la huerta a nueve pesetas docena, los paga el consumidor de seis a ocho reales cada melón. La exportación de sandías ha comenzado ya. La demás fruta se paga por el consumidor a 0'90 pesetas el quilo de peras, a 1'40, los melocotones; las claudias, a 0'70; las manzanas, a 0'60, y la uva gateta, a 1'50.

En vinos hoy muy poca animación. En Utiel y Requena se ha producido una ligera mejoría en los tintos; la exportación ha sido de 1.376 bocoyes durante la semana ,la mayor parte a Francia. Los precios dominantes, son: de 1'50 a 2 pesetas grado y hectólitro, los tintos de Utiel; de 1'80 a 1'90, los tintos y claretes de la Mancha; de 2'00 a 2'10 pesetas, los rosados de Utiel; los blancos de la Mancha, los tintos de Alicante y los azufrados blancos, de 2'70 a 2'90; el moscatel y las mistelas blancas, y de 3'00 a 3'10, las mistelas tintas.

Se ha reanudado la campaña de la patata: se paga a siete reales la arroba. Las alubias se sostienen a 120 pesetas el quintal métrico, a pesar de que van aumentando considerablemente las disponibilidades. El total de quilos servidos para el suministro del país, es de 41.000, y las partidas más importantes se han remitido a Barcelona, Málaga, Sevilla y Cádiz.

Se ha pedido al Gobierno que autorice con urgencia la exportación en determinadas circunstancias, de una importante partida de arroz a Fernando Póo. La petición está encaminada a conseguir la solución al problema del arroz de baja calidad. Sorprenderá que, tratándose de Fernando Póo, posesión española, no esté todavía organizado el suministro de arroz español; será mayor la sorpresa cuando se divulgue que aquel mercado está dominado por Alemania, que le sirve arroz de la Indi, recibido en Hamburgo y reexpedido.

Resulta que ese arroz indiano es de calidad inferior al nuestro, pero, al ser cocido, admite mucha más agua y adquiere un volumen mucho mayor; un quilo de arroz español guisado, hace menos bulto que un quilo de arroz de las demás procedencias; quien consume de éstas, cree que come más, esa es la razón de la preferencia que sienten aquellos indígenas, y de vencerla trata el Consorcio Arrocero, al pedir condiciones especiales para ese envío, condiciones que no habrían sido solicitadas si la marcha de la exportación fuese normal. Pero nos encontramos con que el año pasado por ahora se habían exportado ya 50.000 toneladas, mientras en el año actual, apenas llegamos a 30.000.

Las plantaciones de arroz siguen su curso normal y no comenzará la siega hasta últimos de agosto.

El cultivo del arroz es muy costoso. Los agricultores de escasa resistencia económica, suelen pedir prestado el dinero para atender estos gastos, y lo devuelven en mercancía que los prestamistas toman en las áreas al precio corriente; la operación tiene gravísimos inconvenientes para el mercado. La gran cantidad de arroz que se llevan estos prestamistas va a parar prontamente a los comerciantes, porque prefieren el dinero al arroz. Ello significa un exceso de oferta que hace bajar los precios; la influencia de este primer momento pesa sobre el mercado, impidiendo el alza y no permitiendo que se pueda aprovechar económicamente por los agricultores, la favorable circunstancia de que la recolección en Valencia se efectúa un mes primero que la de Italia, plazo durante el cual estamos solos en el abastecimiento de Europa si la cosecha anterior ha tenido buena salida.

De todo esto se deduce que si los agricultores no tuviesen necesidad de solicitar esos préstamos cuyo vencimiento obligado es la recolección, desaparecería la aglomeración de oferta de los primeros días, y el género sería susceptible de una más eficaz defensa. A evitarlo tiende el Consorcio, estableciendo el Crédito Agrícola, que según mis noticias funcionará ya para la próxima cosecha.

Precisamente esas prisas por retirar y por llevar el arroz de las eras a los almacenes, fueron las determinantes de que el año anterir fuese retirado cuando todavía conservaba el género humedad excesiva, y ello ha perjudicado, produciendo el defecto que aquí denominamos encourat. En Italia se evita con las máquinas secadoras, pero allí es indispensable el uso de éstas, porque siempre llueve cuando se efectúa la recolección; aquí es excepcional el que llueva en ese momento, pero la pérdida que experimenta si llueve, es lo bastante considerable para pensar en evitarla. A esto se debe que el Consorcio haya traído dos máquinas secadoras que serán ensayadas este año, una en la zona de Tarragona y otra en la de Valencia, para que los agricultores se habitúen a su uso., y seguramente se generalizará en el año próximo, como ha sucedido con las trilladoras, que tardaron mucho en entrar, y ahora las hay abundantes.

Sigue en baja el precio del arroz: la cotización más alta que se logra es de 35 pesetas en cáscara; el elaborado ha bajado a 51 pesetas, éste es el precio límite máximo. Son abundantes las operaciones que se realizan a precios inferiores. No se observan síntomas de mejora.

VICENTE BADIA

El mejor atractivo de una mujer hermosa

consiste en poseer un cutis terso y suave, lo que se obtiene fácilmente usando a diario la acreditada crema

BESO DE AMOR
De venta en los mejores establecimientos
Al por mayor: GERARDO SEGURA
Montaner, 149 - BARCELONA

Toda la correspondencia, excepto la administrativa, debe dirigirse al director de este periódico

INICIAL

PENSAMIENTOS AJENOS

El silencio es el talento de los tontos y una de las virtudes del sabio.

***

Generalmente se puede asegurar que no hay nada más temible en la sociedad que el trato de las personas que se sienten con alguna superioridad sobre sus semejantes.

***

Todos los que hacen alguna cosa tienen en contra suya: primero, a los que hacen la misma cosa; después, a los que hacen lo contrario, y, por último, al ejército de personas que no hacen nada.

***

Un país se hace grande, no por la grandeza individual, sino por el triunfo de muchos. En el individuo se crea el genio; en la colectividad se fragua la grandeza.

Los Mozos de Escuadra detuvieron en Hospitalet a un fugado de la cárcel de Getafe

Los mozos de escuadra de Hospitalet venían observando desde hace unos días la presencia en dicho pueblo de un individuo que parecía tener interés en ocultarse. Este dormía por las noches en medio del campo, y, durante el día, hacía incursiones en el interior de la población, tomando las naturales precauciones a fin de pasar desapercibido a los ojos de los agentes de la autoridad. Dos días estuvieron los mozos de escuadra vigilando los pasos del mencionado individuo, hasta que ya convencidos de que se trataba de un maleante, decidieron proceder a su detención. Dicho individuo, al ser detenido, intentó darse a la fuga. Interrogado, manifestó llamarse Eusebio San Andrés Ballesteros, de 41 años de edad, natural de Guadalajara y vecino del Puente de Vallecas (Madrid).

Al registrarle le fué ocupado un saco que contenía útiles para el robo. En vista de ello, los mozos de escuadra le interrogaron más estrechamente, declarando, finalmente, el detenido que la noche del 7 al 8 de junio último, se había evadido de la cárcel de Jetafe (Madrid), en unión de seis sujetos más, donde estaba preso como presunto autor de un hurto de 5.000 pesetas y que en 1920 fué condenado por la Audiencia de Madrid a seis años de prisión correccional, por robo.

Dicho sujeto fué puesto a disposición del juzgado competente.

De su detención se ha dado cuenta a la Direción General de Seguridad, la que seguramente ordenará el traslado del detenido a Madrid para su reingreso en la cárcel de Jetafe.

***

Los Mozos de Escuadra de Castelltersol puso a disposición del juzgado, al sujeto Pedro Riera Figuls, de 32 años, vecino de la casa de campo «Vilarrubia», declarado autor de varios incendios perpetrados en el bosque denominado «La Codina», de aquel término municipal, propiedad de don José Payás, siendo las pérdidas de consideración.

NODRIZA

Si necesita V. hallarla pronto, de inmejorables cualidades y debidamente garantida, únicamente debe recurrir al

INSTITUTO SANITARIO DE LACTANCIA

Balmes, 6, pral.

Teléfono 17.050 De 8 a 12 y de 3 a 7

CRONICA LOCAL

De Cabeza a Rabo

DICEN QUE «CAGANCHO» TIENE UNA ULCERA EN EL ESTOMAGO

«El de tanda», acreditado compañero vallisoletano, da la siguiente noticia:

«El famoso gitano se halla enfermo. Doy la noticia con verdadero sentimiento, y quién sabe si mueve mi pluma un principio de remordimiento profesional.

Porque es el caso que la última vez que yo vi torear a Cagancho, que fué en Zamora, el muchacho no estuvo bien y yo le traté con la dureza que su actuación merecía.

Hoy me entero de que el torero padece un principio de úlcera en el estómago y me hago cargo de las dificultades de hacer filigranas ante el toro cuando una dolencia de esa índole escarba al lidiador las entrañas.

Se me ocurre, para tranquilizar mi susceptibilidad, que cuando se está enfermo no se debe salir a la plaza, pero también considero que en muchas ocasiones obliga mucho la consideración de no crear conflictos a un empresario.

De la curación de Cagancho se ha encargado el doctor Oliver, que es quien ha diagnosticado la enfermedad.»

METAL

VENDIO UNA GANADERIA Y COMPRA OTRA

El zamorano don Angel Rivas vendió el año pasado la ganadería que poseía, y que antes fué de don Salvador Necher.

Y quizá por nostalgia del pintoresco negocio ha comprado ahora otra vacada: la de don Ildefonso Calvo Alaguero, cuyas reses pastaban en Toro.

Don Angel Rivas ha dicho que quiere tratar la nueva vacada con toda escrupulosidad.

LAS CORRIDAS DE SAN SEBASTIAN

Ya está anunciado el abono a las cinco corridas de la temporada de verano en San Sebastián.

He aquí las fechas y las combinaciones:

Domingo, 11 de agosto.—Ocho toros de Graciliano Pérez Tabernero para Chicuelo, Valencia II, Félix Rodríguez y Barrera.

Jueves, 15 de agosto.—Márquez, Villalta, Félix Rodríguez y Barrera, con ocho toros del duque de Tovar.

Domingo, 18 de agosto.—Ocho toros de Coquilla para Chicuelo, Valenlencia II, Félix Rodríguez y Niño de la Palma.

Domingo, 25 de agosto.—Concurso de ganaderías y otorgamiento del toro de oro. Se lidiará un toro de cada una de estas ganaderías: Viuda de Concha y Sierra, Murube, Graciliano Pérez Tabernero, hijos de Coquilla, duque de Tovar e Indalecio García (antes Rincón). Espadas: Chicuelo, Niño de la Palma y Gitanillo de Triana.

Domingo, 1 de septiembre. — Márquez, Barrera y Bienvenida, con seis toros de Concha y Sierra, y el rejoneador portugués Nuncio, con dos toros de Antonio Flores.

LAS DE HUESCA

Ha sido ultimado en la siguiente forma el programa taurino de las fiestas de San Lorenzo, en Huesca, que prometen resultar animadísimas:

Día 10.—Seis toros de Sánchez Rico, para Márquez, Félix Rodríguez y Manolo Martínez.

Día 11.—Novillos de Flores, para Atarfeño, Lorenzo Franco y Manolo Agüero.

Día 15.—Los auténticos Charlot's.

Realmente, los tres carteles, cada uno en su género, nos parecen dignos del llenazo.

DON VENTURA

La Asamblea de profesores particulares

Conforme anunciamos, lelebró reunión general la Unión de Profesores particulares del distrito universitario de Barrelona.

Presidió el acto, que se vió concurridísimo no solo de socios de la entidad, sino también por profesores de fuera que vinieron en gran número para asistir a la asamblea, el presidente de la Asociación don José Carraté y Vaqué.

Después de ocuparse de asuntos que se referían exclusivamente a la marcha de la entidad, fueron tratadas por los reunidos algunas cuestiones de carácter profesional, entre ellas la relativa al título de maestro por lo que respecta a las escuelas establecidas y debidamente legalizadas antes del mes de abril de 1925.

Sobre este particular la presidencia dió cuenta de los trabajos llevados a cabo por la Unión de Profesores particulares, así como también de los resultados obtenidos, los cuales después de ser manifestados y por lo tanto de ser conocidos por las asambleistas se inició por éstos una salva de aplausos que duró largo rato.

METAL

Un concurrente propuso constara en acta un voto de gracias para la comisión nombrada al efecto y de la cual formaba también parte en representación de la Defensa del profesorado privado de Barcelona, don Juan Nadal. Por unanimidad se acordó así, desbordándose de nuevo el entusiasmo.

Era la una y media de la tarde cuando el presidente daba por terminada la reunión.

El domingo en la estación de Francia se despacharon 41,700 billetes de ferrocarril

El domingo pasado, según referencias del jefe de la estación de Francia fué el día que mayor número de billetes se despacharon, por dicha estación, pues la cifra ascendió a 41.700 a la que no se había llegado nunca.

La mayoría de estos billetes correspondían a viajes a los pueblos costeros.

VIDA MILITAR

CONSEJOS DE GUERRA QUE SE CELEBRARAN EL VIERNES Y SABADO PROXIMOS

El día 26 del actual, a las diez horas, se reunirá en la sala de consejos de la Comandancia de Carabineros el consejo de guerra ordinario de Cuerpo que ha de ve y falla la causa seguida po el comandante Juez Instructor de la misma, don Joaquín Qleralt Fernández - Lastra, contra el cabo de dicha Comandancia, José López Cuenca, por el delito de insulto de obra a superior.

Presidente: teniente coronel don José Hernán Pagés, de la Comandancia de Carabineros.

Vocales: capitanes don Vicente López de Santiago, don José del Alamo Troya y don Fidel de la Hoz Muñoz, de la Comandancia de Carabineros; don Bartolomé Obrador Casanovas, del Parque de Artillería, y don Radón Muñiz Balbuena, del regimiento de Dragones de Santiago.

Ponente: teniente auditor de segunda, don Rufino Ochotorena Sánchez, de Auditoría.

Suplentes: capitanes don Fernando Rodríguez Baster, de la Comandancia de Carabineros y don Manuel Pardo Gil, de la Zona 18.

Fiscal: capitán don Antonio García Vivar, Juez de Capitanía.

Defensor: don Manuel Costell Salido, del regimiento de Alcántara, 58.

Se ha citado a todos los señores oficiales francos de servicio, para que asistan al acto.

***

El día 27 del actual, a las diez horas se reunirá en la Sala de Consejos del Regimiento Infantería Alcántara el consejo de Guerra ordinario de Cuerpo que ha de ver y fallar la causa seguida por el comandante Juez Instructor del mismo don Fernando García Navarro, contra el soldado del citado Regimiento Jesús Moreno Ranz, por el delito de insulto de obra a superior.

Presidente: coronel don Nicolás Molero Lobo, del regimiento de Alcántara.

METAL

Vocales: capitanes don Rafael Vitoria Berasategui, don Gonzalo Garnica Palau y don Manuel Costell Salido, del regimiento de Alcántara; don José Castro Sierra, del regimiento de Dragones de Numancia y don Juan Martín Rodríguez, del regimiento de Dragones de Santiago.

Ponente: capitanes don José Bayon Etchegoyen, del regimeinto de Alcántara y don Angel Martínez Urquiza, del regimeinto de Dragones de Santiago.

Fiscal: don Joaquín García Nieto, Juez de Capitanía.

Defensor: don Enrique Bibiano López, del regimiento de Vergara.

Se ha citado a todos los señores oficiales francos de servicio para que asistan al acto.

EL TIEMPO

Estado del tiempo en Cataluña a las ocho horas:

El cielo aparece nublado por toda la provincia de Lérida, en particular por el Pirineo donde el tiempo pierde estabilidad.

En cambio por el resto de la región, domina todavía cielo despejado.

Las temperaturas máximas de ayer, fueron de 39 grados en Gerona y Tremp.

La mínima de 13 grados en Adrall.

SERVICIO DE LA PLAZA PARA HOY

Jefe de día. — Señor comandante de Badajoz, don Juan Breschtel Cárdenas.

Imaginaria. — Señor comandante de Montesa, don Fedro Velasco Martín.

Parada. — Badajoz, Cárcel y Capitanía; Alcántara, Hospital; cuarto ligero, Parque Artillería.

Guardia para el castillo de Montjuich. — Regimiento infantería de Vergara número 57.

Visita de hospital. — Segundo capitán del cuarto de zapadores.

La guardia del principal. — En el regimiento de artillería ligera, número 4.

Tiro para el día 26. — Regimiento de infantería de Alcántara núm. 58

Médico para los baños de tropa. — El de Santiago. — El general gobernador: Despujol.

EL GENERAL DON MIGUEL CARBONELL

Se halla en Barcelona el general de brigada don Miguel Carbonell Morand, designado por real orden de 30 de junio último para el mando de la segunda brigada de la octava división.

Ayer se hizo cargo del mando y el día 26, a las diez y once horas respectivamente, pasará el general Carbonell revista a los regimientos de Jaén y Badajoz, en sus cuarteles.

PARA ASISTIR AL CONCURSO HIPICO DE VILLAFRANCA DEL PANADES

Por real orden se ha autorizado a los jefes y oficiales del Ejército para tomar parte en el concurso hípico que ha de celebrarse en Villafranca del aPnadés durante los días 31 de agosto y 1 de septiembre próximos. Teniendo en cuetna su carácter benéfico y por esta sola vez, se considerará dicho concurso como de circunscripción, ajustándose a lo determinado en la legislación para esta clase de deportes, anterior al reglamento aprobado por R. O. C. de 11 de marzo último.

METAL

Necrológica

ENTIERROS PARA HOY

Magín Juan Prohens, calle América, número 1, a las diez.

José Bonet Fábregas, 26 Enero, 24, a las ocho.

Francisco Gil Escoda, Béjar, 17, a las nueve.

Adela Vergés Calduch, Gerona, 65, a las once.

Juan Torrens Corbella, Jaime Giralt, 15, a las cuatro.

Antonio López Fernández, Pasaje Santa Amelia, letra B.

María García Ferré, Xifré, 106, a las once.

Francisca Plademunt Boayoch, Padrell, 9, a las diez.

Mercedes García Vila, Viladomat, 173, a las once.

Mercedes Trilla Rosalet, Industria, 428, a las tres.

José Monfort Roig, Rambla Cataluña, 102, a las cuatro.

María Teresa Boqueras Grifol, Diputación, 165, a las cuatro.

Josefa Sarraseca Til, Tallers, 61, a las cuatro.

Jesús Lagunas Yuste, Bajada de la Gloria, 6; a las tres.

Manuela Miró Salvadó, Salmerón, número 81, a las tres.

Carmen Luarte Llopis, Sarria, 85; a las cinco.

Juan Manso Pérez, Cambios Viejos, 2; a las cinco.

María Aguilar Molera, Baja de San Pedro, 49; a las cinco.

PIOS SUFRAGIOS PARA MAÑANA

Don Nicolás Amador López. — Misas en la iglesia de la Casa Provincial. A las diez y media.

Don Antonio Casado Godó. — Funerales en la iglesia Parroquial de Monmaneu. A las once.

Como un peon

giramos en la vida a impulsos de una tensión constante. Como a aquél, nos llega el momento en que los nervios, que son nuestro impulso, se agobian, cayendo rendidos y anulados. Para evitar esa falta de fuerzas en la red vital más importante de nuestro organismo, tomen todos los días, en una taza de té, dos o más cucharaditas de

AGUA DE AZAHAR "LA GIRALDA"

El sedativo de los nervios

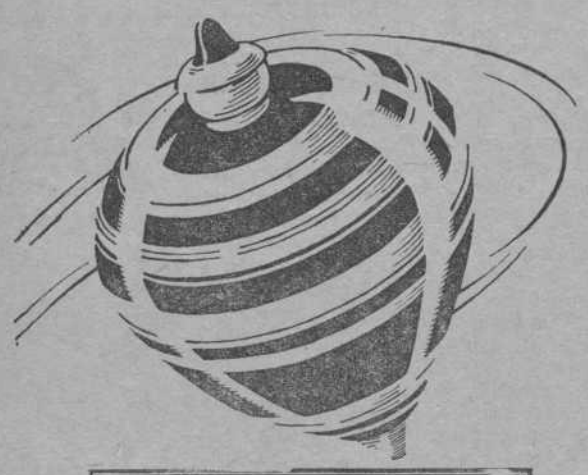

LA BOTELLA 3 PESETAS
En todas las buenas Farmacias, Perfumerías y Droguerías.

VIAJEROS

Entre los llegados últimamente a nuestra capital figuran los que mencionamos a continuación, y se hospedan:

En el Hotel Oriente: Señor Alvarez, José, de Venezuela, Comercio; Castro, Rafael, de Fernando, Médico; Boisson, Adrien, de París, Industria; Ignacio, José, de Buenos Aires, abogado; Barbara, Jean, de París, turista; Moore, George, de Virginia, profesor; Garter, Lucina; Hoagland, Roberson, Hanley, Larch, Dorothy; Robb, Silva, Anna; Kidd, S. Hoerek, Zedoska, Sargent, Gain, Philipe, Birdsall, turistas de Nueva Yorv; Macgregor, de Londres, capitán.

En el Hotel Victoria: Don Emilio Yunzinger, de Plarycheim; don René Weil, negociante; don Jacques Fridiger, representante; doña Gertrudis Cárdenas e hija, de París; don Manuel García, de Ayamonte; don Pieter Ouburg, arquitecto, de Dordrecht; don Max Thiely, arquitecto, de Lubech.

Vida Mundana

DIA DE DIAS

Hoy, día en que la Iglesia con-
Mañana, día en que la Iglesia conmemora la festividad de Santiago Apóstol, Patrón de España, son los días de los señores siguientes:

Su Alteza Real el Infante de España Don Jaime de Borbón y Battenberg.

Su Alteza Real el Duque de Madrid

Duques de Alba y de Lécera.

Marqueses de Villa de Orellana, Ayerbe, Hermosilla y La Guardia.

Condes de Liniers y Torre de Gela.

Vizconde de Cussó.

Barones de Güell y del Solar de Espinosa.

Y señores de Arcos y Carvajal, de Mitjans y Stuart, de Riba y España, de Morenes y Carvajal, de Martos y Zabálzuru, Trías y Romeu, Trías y Vidal Ribas, de Quadras y Feliu, de Magaz y Fernández de Henestrosa, García y Nieto, de Ferarter y Llorach, de Martín y Aguilera, de Semir y Carroz, Benjumea y López, Bofill y Pascual, López y Sert, de Salvador y Solá, Ripol y Noble y de Nadal y Artós.

UN MUERTO ILUSTRE

Sentidísimo ha sido en nuestra alta sociedad el fallecimiento del noble prócer catalán Don Roberto de Robert y Suris, marqués de Robert y de Serralavega, Conde de Torroella de Montgrí, Grande de España, y personalidad de gran relieve en los círculos aristocráticos barceloneses.

El finado Conde era Caballero Capitular de la Orden Militar del Santo Sepulcro, Gentilhombre de Cámara del Rey con ejercicio y servidumbre, Senador del Reino, y Gran Cruz de las Ordenes del Mérito Militar, Carlos III, Mérito Agrícola e Isabel la Católica.

Había nacido en nuestra ciudad, el año de 1851, y casó en Gerona a los veintiocho años, con Doña Dolores de Carles y de Ferrer, perteneciente a distinguida familia de la Nobleza catalana, dama no hace muchos años fallecida. De este matrimonio son hijos Don Joaquín y Don Roberto de Robert y Carles.

NOTAS VARIAS

Con la señorita Isabel de Llorach Dolsa se encuentran en Barcelona, de temporada, sus hermanos los señores de Delgado Brankenbourg y sus sobrinos Don Manuel, Don Pablo y la señorita María Belén de Delgado y de Llorach.

Se encuentra completamente restablecida de su dolencai la señorita Ana María Escrivá de Romaní y de Luxén, hija de los Marqueses de Argelita.

Marchó a la Corte la distinguida dama Doña María del Amparo de García - Briz y Méndez Vigo, viuda de Díaz de Quijano, que pasará temporada en Madrid.

PICKWICK

Lavabos Cardona: Vergara, 1

GACETILLAS

El Sindicato Profesional de Yeseros Adornistas La Unión celebrará reunión ordinaria el día 26, a las seis de la tarde, de primera convocatoria, y a las seis y media, de segunda, en el local de la Unión Republicana Graciense Buenavista, 20, bajos.

Visitad Santa Fe del Montseny

(La Suiza Catalana)

Por haber recibido la conformidad de los señores Romany y Compse, cuya cooperación había sido solicitada hace ya algún tiempo, dentro de pocos días irá una Comisión al Priorato en viaje de exploración para hacerse cargo de la estructura de aquellos terrenos y de las características de sus vinos, proponiéndose dedicar especial atención a una garnacha blanca elaborada en Torroja, siguiendo los consejos de la ciencia Enológica, para formarse una idea general de lo que podría dar de sí dicha comarca y trazar un plan de estudios a realizar más adelante.

URODONAL

La Agrupación Socialista celebrará asamblea general ordinaria el próximo domingo, día 28, a las cinco de la tarde.

Dada la importancia de los asuntos a tratar, se recomiendala asistencia de los afiliados.

ir, sobre las plantillas, incluso las más modestas, a los epígrafes del Presupuesto nacional, sin presuponer recobros ni remitirse a cómputos. Si luego el Estado se resarce en tal o cual proporción, mejor; pero sin que dependa de las oscilaciones la nómina de nadie ni la puntualidad en los haberes de nadie.

El señor Tafur, que es hombre a la moderna y que a estas fechas domina el régimen y la organización con vistas a las mejores del mundo, seguramente que no compartirá el arcaico y peregrino criterio que, por lo visto, aún perdura, y que nosotros, como todo el público, suponíamos reformado. Ningún funcionario del Estado puede ni debe esperar el balance de ganancias o pérdidas para percibir sus haberes.

El señor Tafur tiene competencia y prestigio sobrados para influir lo necesario a fin de que el presupuesto de su ramo sea completo y se pague a todo el mundo por entero cada mes del año. Estamos ya en el 1929.»

CAMISAS "CAMPEON"

RODRIGUEZ Y FERRER

Boquería, 36 y 38. Rda. S. Pedro, 26

Con verdadero placer hemos leído en el último número de esta interesante «Revista Agfa», que para enseñanza y guía de los aficionados fotógrafos viene publicando hace cuatro años la compañía alemana de aparatos y productos fotográficos «Agfa-Foto, S. A.», pues realmente es cautivador.

Empieza el sumario con unas impresiones de Marruecos, admirablemente ilustradas por el fotógrafo profesional de Ceuta, señor Ros; y, a éste, que pudiéramos llamar artículo de fondo y que tiene el atractivo de lo vivido, siguen otros, como: «Alumbrado racional de laboratorio», «Nuevos horizontes en la fotografía deportiva», «¿Otras dos cabezas?» y «Claros de luna», todos ellos también profusamente ilustrados y en los que preside el antiguo aforismo «enseñar deleitando».

Porque «Revista Agfa», en realidad, es eso: un maestro del foto-aficionado que paulatinamente va enseñándole a vencer dificultades y a evitar errores. De ahí, que al lado del artículos de divulgación fotográfica, publique también las secciones fijas «Malos resultados y sus causas» y «Crítica de fotografías». En el número que nos ocupa y en la primera sección de las mencionadas, se estudia el caso de una fortuita y curiosa fotografía de doble exposición. Y en la segunda, es decir, en «Crítica de fotografías», se hace el análisis minucioso y acertado de un gran número de fotografías enviadas por diferentes suscriptores y lectores de la Revista. No nos cansaríamos nunca de elogiar ambas secciones, donde los aficionados españoles hallan siempre el medio de evitar fracasos y decepciones.

Por otra parte, a pesar de estar editada a todo lujo, en excelente papel «couché» y contener admirables ilustraciones fotográficas, su precio es sumamente módico: 4 pesetas al año, que vienen a resultar 34 céntimos al mes, o sea poco más de «un céntimo» al día.

Bien podemos, pues, afirmar que hoy por hoy no existe en España ninguna publicación ilustrada tan elegante, práctica y barata como la «Revista Agfa», «el amigo y maestro del foto-aficionado».

EL MEJOR REFRESCO

una botella de leche marca

Meklau

Pedirla en los principales Restaurants, Bares, Colmados y Lecherías.

Desconfiar de las imitaciones

—Espejos, Marcos, Grabados, y objetos para regalo. AUSIAS MARCH, 3

La Banda Municipal dará un concierto sinfónico popular en la barriada de Santa Eulalia de Vilapiscina, mañana, viernes, a las 22'15 en punto, ejecutando el siguiente programa:

I

Dvorak. — Quinta Sinfonía (del «Nuevo Mundo»).
I. Largo - Allegro.
II. Lento expressivo.
III. Scherzo.
IV. Final. Allegro Molto.

II

Beethoven. — «Egmont» - Obertura.
Pep Ventura. — «Lo toc d'oració», sardana.
Oudrid. — Jota de «El molinero de Subiza».
Wagner. — «Tannhauser - Obertura.

Constructora Field S. A. Pedro IV, 254

Construcciones y Reparaciones

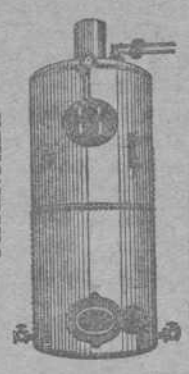

SOLDADURA ELECTRICA Y AUTOGENA

Calefacción Instalaciones

Calderas de vapor agua caliente

CONFERENCIA DE DON JESUS M. PELLICER. — Mañana viernes, a las 10,30 de la noche, don Jesús M. Pellicer dará en la Agrupación Excursionista «Atlántida», Conde del Asalto, 16, su conferencia anunciada.

CASTELLDEFELS

BAÑOS - Mar siempre limpia. — Gran ampliación de locales. — Restaurant de lujo y económico, cubiertos a 10 pesetas y a 5 Ptas., servicio a la carta. Colmado. — Viviendas con cinco literas, water y ducha. — Autobuses Plaza de Sepúlveda y Plaza de España.—Servicio de trenes extraordinarios los días festivos

Se ha cursado el siguiente telegrama: «Madrid — Ministro Trabajo. — Presidente Corporaciones Agrarias. — Asociación Regional Ganaderos Cataluña suplica atentamente V. E. desautorice Comité Paritario Interlocal Vaquero impongan tributos sobre vacas de ganaderos agricultores no industriales, sembrando alarma región. — Presidente, Caralt.»

Visitad Santa Fe del Montseny

(La Suiza Catalana)

DE LA MUTUA FEMINAL. — Por acuerdo de la junta general ordinaria en la «Mutua Feminal» del «Centro de Deepndientes», antes del 30 de septiembre próximo, no habrán de satisfacer cuota de entrada.

En la misma Asamblea fueron aprobadas importantes modificaciones a los Estatutos de dicha Mutua.

LA GARZONA

ondula el cabello, perfumándolo

«El Tango Popular».—Sigue esta gran revista musical publicando lo más saliente de los éxitos del momento. El número 4, que acaba de aparecer, inserta las partes de canto y piano de los tangos ¿Qué vacha ché? y «Aquel tapado de armiño».

CANAS: Loción Mesalina

Sin nitrato de plata ni ningún tóxico. No daña ni mancha

En Palamós reina gran entusiasmo con motivo de la excursión que realizará el domingo próximo la motonave "J. J. Sister", organizada por el "Foment de la Sardana", preparándole un gran recibimiento.

En obsequio a los excursionistas, la Comisión de festejos de Palamós ha organizado, además, un concurso de sardanas, ofreciendo tres premios en metálico.

MAJESTIC HOTEL

Y RESTAURANT

Cubiertos a precio fijo y a la Carta Orquesta -- Salones especiales para Bodas, Banquetes y Fiestas

Han salido en automóvil para Venecia, Belgrado y Constantinopla, don Carlos Camps, los señores de Elías de Molins Quer y la señorita Maruja Quer.

VERDAGUER Bañeras, lavabos, etc. Ronda Universidad, 9

Copiamos de «A B C»: «El déficit de de las Carterías. Según informes varios y coincidentes, la situación económica de algunas Carterías, incluso de capitales, se acentúa estos meses, lo que hace temer que se repita el caso de diciembre, en que muchísimos carteros cobraron su estipendio a destiempo y con descuento.

Si los carteros constituyen ya—y era hora—un Cuerpo subalterno del Estado, con todas las consecuencias de deberes, parece arbitrario el sistema de pagarles sobre el ingreso de Cartería y a cubrir por el Tesoro el déficit. Las Comunicaciones no son un servicio remunerador; su verdadero concepto es el de gasto necesario, y todo él debe

INDICE

	PAGINAS
Rotograbado	1, 2, 15, 16, 17 18, 33 y 34
Artículos	3 y 5
Crónica local	6
Gacetillas	7
Vida Deportiva ..	8
Música, Teatros y Cinematografía. .	10 y 11
La Exposición Internacional	12
Suplemento encuadernable.	13, 14, 19 y 20
Enseñanza..	21
Radiotelefonía.. ..	21
Sección marítima y financiera	22, 23, 24 y 25
Información regional.	26
Información nacional y extranjera ..	27, 28, 29 y 30

Visitad Santa Fe del Montseny

(La Suiza Catalana)

—Monederos, Carteras, Petacas, Maletas, Cubetas de fibra. PERELLO. PINO, 7, bis; PUERTAFERRISA, 30.

CONTRA LA POLILLA NAFTALINA

LA «SECCION MUTUA INFANTIL» —En la junta general extraordinaria celebrada por la «Sección Mutua Infantil» del «Centro de Dependientes» resultó elegida la siguiente directiva:

Presidente: José Ventós Bosch;

Secretario: Alfonso Medrano Laguna.

Cajero: José Garsaball.

Interventor: Manuel Caus.

Vocal: Francisco Torrents Blanchart.

Se aprobaron algunas modificaciones de los Estatutos, fijándose la cuota en dos pesetas más una derrama, en caso necesario, que no podrá exceder de una peseta mensual.

Joies veritable ocasió

Per a comprar joies a bon preu, aneu a la joieria MAGRIÑA, Tallers, 41.

Para hoy han sido citados a declarar los vecinos de Santa Coloma de Gramanet que encontraron en el vedado donde fué herido Ignacio Durán la fiambrera y otros efectos que llevaba la víctima el día que ocurrió el suceso.

Para BANQUETES

No dejéis de consultar el

RESTAURANT DEL PARQUE

Juan Pallarols

PASEO DE GRACIA, 44 Y CONSEJO CIENTO, 353

SECCION de TAPICERIAS

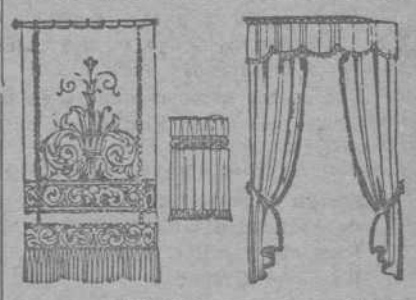

	Pts. mt.		Pts. mt.
Cretonas	a 1'50	Mallas	a 7'—
Damascos	» 5'—	Terciopelos	» 8'—
Madras	» 6'—	Etamines	» 8'50

Ultimas creaciones en géneros para tapizar muebles

Stores, Cortinajes, Visillos, Fundas, etc.

TROZOS de damascos, sedas, terciopelos, cretonas, etc.

JABON SALES DE CARABAÑA

SUAVIZA EL CUTIS, Y LO PRESERVA DE ERUPCIONES.

HIGIENICO Y ESPUMOSO.

Pastilla 0.80 y 1.25 Pesetas

PROPIETARIOS

HIJOS DE R. J. CHAVARRI.- ANTONIO MAURA, 12. MADRID

VIDA DEPORTIVA

CICLISMO

XIII CRITERIUM CICLISTA DU MIDI

Toulouse - Barcelona

(24 y 25 de agosto : 504 quilómetros)

Organizado por «La Dépêche», de Toulouse, y EL DIA GRAFICO y «Gaceta Deportiva»

Los «ases» belgas, Demuysere y Verhaegen, junto con otros cuatro corredores del equipo «Lucifer», figuran en la inscripción

A medida que la organización de la gran carrera ciclista internacional TOULOUSE-BARCELONA, avanza, cunde el entusiasmo que en todas partes ha despertado nuestra prueba, admitida como uno de los más grandes acontecimientos mundiales del ciclismo por carretera y a la que por tal razón han dispensado la mejor acogida las grandes casas extranjeras constructoras de ciclos.

Fué primero el equipo «Elvish-Fontán», el que con sus mejores hombres se inscribió para disputar nuestra carrera. A aquellos siguieron sus grandes rivales de la temporada, los campeones de «Alcyon La Francaise». Hace unos días dimos cuenta de la inscripción en nuestra carrera de todo un equipo de corredores franceses de la casa «Dilecta», y hoy con gran satisfacción anunciamos la inscripción valiosísima de otro gran equipo: el de la casa Mestre y Blatgé, de los ciclos «Lucifer», al frente del cual figura el gran director sportivo que había sido de los famosos «Automoto», y forjador de los más grandes campeones, el llorado Botecchia y Lucien Buyse.

VOISIN
El aristócrata de la carretera
ARAGON, 208

«Lucifer», desea presentarse en nuestra carrera con sus mejores elementos al objeto de poder hacer frente a los otros equipos, igualmente de «ases» que figuraban ya inscritos en la TOULOUSE-BARCELONA. A tal objeto Mr. Pierard, nos manda la inscripción de cuatro de sus grandes «ases» y ruega se le reserven dos plazas para otros dos corredores, cuyos nombres dará a conocer en cuanto se acabe la Vuelta a Francia, pues Mr. Pierard que sigue atentamente la prueba desea sin duda introducir gente nueva en el equipo, algunos de los nuevos «ases» de esta temporada.

Los cuatro hombres que ya en firme ha inscrito Mr. Pierard en nuestra carrera, son de cuatro grandes corredores. Véase quienes son ellos:

Joseph Demuysere.
Pé Verhaegen.
Francois Bouillet.
Raymond Gregoire.

Digamos algo del historial brillantísimo de estos hombres que vienen a reforzar la inscripción brillantísima de nuestra TOULOUSE-BARCELONA.

DEMUYSERE: A los 22 años de edad está conceptuado el belga Demuysere como uno de los mejores corredores del mundo, y todos los críticos franceses que siguen la Vuelta Francia que en estos días se está disputando coinciden en señalarle, como al más firme candidato a la victoria para el año próximo.

En realidad los hechos en forma de actuaciones sobre la carretera justifican cuantos elogios se tributen al joven gran corredor.

Joseph Demuysere, constituye no tan sólo la revelación de esta temporada sino una de las revelaciones más grandes que se han producido en los últimos cinco años. Es un descendiente directo, de los Botecchia, Buysse y Frantz.

Debutó Demuysere esta temporada en Francia, ganando la carrera París-Longvy, y como Pierard, que fué quién le descubrió y llevó a su equipo viese en él a un corredor de gran fondo, le hizo disputar la los 22 años! la Burdeos-París, la prueba más larga en una sola etapa que se disputa en el mundo, y Demuysere, respondiendo aún con exceso a las esperanzas que en él había depositado la casa «Lucifer», se clasificó en tercer lugar, a muy poca distancia de Ronse, el vencedor.

Y Demuysere, está ahora en la Vuelta a Francia confirmando plenamente las esperanzas de todos los aficionados belgas, pues cuando siempre ha sido creencia general — y la práctica lo ha confirmado — que no podía hacer la Vuelta a Francia, un corredor que hubiese disputado la Burdeos-París, Demuysere, no tan sólo está haciendo la Vuelta a Francia, sino que figura en tercer lugar de la clasificación general, habiendo perdido el segundo puesto por una penalización que le impuso Desgrange.

Demuysere, que se distinguió notablemente en la etapa Bayona-Luchón, triunfó en Luchón-Perpignán, demostrando marchar tan bien en la subida como en el llano.

No cabe duda, que Demuysere tomando la salida en nuestra TOULOUSE-BARCELONA, será uno de los hombres que desde aquel momento cuente con más probabilidades de llegar a la meta vencedor.

VERHAEGEN: Belga también y corredor veterano ya, aun cuando cuenta solamente 27 años de edad, es Verhaegen uno de los grandes «ases» del equipo «Lucifer» Verhaegen salió a disputar la Vuelta a Francia, de la que cubrió solamente unas etapas retirándose antes de llegar a Bayona después de todo un calvario de desgracias, pero Verhaegen había ya salvado la temporada ganando una de las carreras más importantes del calendario internacional. La larga y difícil prueba París-Bruselas, en la que participaron todos los «ases» franco-belgas, y que es por parte de estos últimos la prueba en que pone mayor interés en triunfar.

Esta victoria por sí sola — y Verhaegen tiene en su «palmarés» otras muchas — demuestra la gran clase de este futuro participante en la carrera de «La Dépêche» y nuestra.

BOUILLET: Metro ochenta y ocho de altura y 85 quilos de peso, son cifras que nos permiten atribuir sin exageración a Francois Bouillet el calificativo de gran corredor.

En la otra significación de la palabra diremos que si Bouillet no es un corredor excepcional, sí es un excelente corredor, a quién vimos sin apercibirnos apenas en la Vuelta a Cataluña del año 1926, que vino a disputar en compañía de Pelletier, retirándose al llegar a Igualada por haber sufrido una grave caída.

Bouillet, en la Vuelta a Francia del año pasado se clasificó en primer lugar de los «reemplazantes», y en la de este año, está defendiendo su «chance» con todo honor.

GREGOIRE: Se reveló este corredor francés (de Nancy), en la carrera «Primer Paso Dunlop» del año pasado, y al principio de esta temporada obtuvo una resonante victoria, ganando la prueba «Criterium des Aiglons», obteniendo asimismo clasificaciones honrosas en cuantas carreras ha disputado esta temporada. Actualmente dando una gran prueba de amor propio y dignidad profesional está haciendo la Vuelta a Francia, en forma como quizá muy poco scorredores franceses la harían. La Vuelta a Francia, no es carrera para Gregoire, pero ello no indica que Gregoire no sea un excelente corredor.

¡Con razón dijo Ferdinand Le Drogo, que para hacer la Vuelta a Francia, no bastaba ser un gran corredor!

44 (?) y 45 (?): Mr. Pierard no tan sólo ha inscrito a los cuatro hombres cuya presentación hemos hecho en las anteriores líneas, sino que ha hecho reservar en la inscripción, dos plazas: los números 44 y 45 de la relación, para otros dos hombres de su equipo, cuyos nombres dará a conocer en breve. El hecho de que la casa «Lucifer» que tiene en su equipo a hombres de la categoría del gigante Van Slembrouck, Van de Casteele, Vredick, etcétera, no dé todavía los nombres de los otros dos componentes de su equipo!, indica claramente que quiere antes hacer una verdadera selección entre los aspirantes, lo que equivale a decir que han de ser primeras figuras! los que ocupen los números 44 y 45 de la inscripción.

***

Hasta ahora sólo hemos comentado las inscripciones de los grandes equipos, pero será preciso por ser de justicia que dediquemos también unas líneas a algunas unidades valiosísimas que figuran en la relación de inscritos que con esta información publicamos. En ella figuran los nombres de Desbertrand, Rives, Saury, Ducos, Perrier, Durand y algunos otros destacadísimos «regionales», de «pura cepa», que bien merecen un comentario aparte.

Pero como hoy nos hemos extendido ya demasiado en el tema de las inscripciones lo aplazamos para otro día, limitándonos a recalcar la condición de tercer clasifiado en el último «Criterium du Midi», del regional Pierre Saury.

AUTO-ELECTRICIDAD
Estación de Servicio de los
RADIADORES HARRISON
Equipo de la mayoría de coches americanos que se venden en España
Reparamos o cambiamos todo o parte de su radiador por procedimientos modernos, en pocas horas y por un precio mucho más bajo de lo que ha pagado hasta ahora
DIPUTACION, 234

VOISIN
Pruébelo y compare
ARAGON, 208

La XXIII Vuelta a Francia

EN LA ETAPA STRASBURGO-METZ SE CLASIFICA PRIMERO LEDUCQ

Metz, 24.—A las nueve de la mañana dióse la salida de los sesenta y tres corredores supervivientes de la magna Vuelta para correr la 18 etapa Strasburgo-Metz, que comprende 165 quilómetros de terreno llano y fácil.

A las diez y media de la mañana un grupo de sesenta corredores conducidos por Frantz y De Waele pasó por Saverne.

A 71 quilómetros del punto de salida, por Sarrebourg, pasaron unos treinta corredores a las once y media de la mañana, siguiendo en cabeza Frantz.

La clasificación de esta etapa ha sido la siguiente:

1. Leducq, en 5 h. 47 m. 11 s.
2. Pellisier, igual tiempo.
3. Frantz, igual tiempo
4. Van Bruaene, igual tiempo.
5. Antonio Magne, igual tiempo.
6. Rebry, igual tiempo.
7. Van Ryselberghe, igual tiempo.
8. Ex-equo. Demysere, Bidot, Taverne, De Lannoy, Cardona, Dewaele y Werwaecke, igual tiempo.
15. Gregoire, 5 h. 49 m. 11 s.
16. B. Faure, igual tiempo.
17. Neuhard, igual tiempo.
18. Laloup, igual tiempo.
19. L. Chenne, igual tiempo.
20. Perrain, igual tiempo.
21. Bonduel, en 5 h. 50 m. 34 s.
22. F. Bouillet, en 5 h. 51 m. 49 s.
23. Pierre Magne, igual tiempo.
24. Pancera, igual tiempo.
25. Louesse, igual tiempo.
26. Barisi, en 5 h. 52 m. 29 s.
27. Denis, en 5 h. 53 m. 56 s.
28. Plantin, igual tiempo.
29. Touzard, igual tiempo.
30. Pomposi, igual tiempo.—**Orlandini.**

LA ASAMBLEA DE FUTBOL

Se ha acordado conceder la Medalla de Mérito Futbolístico de 1929 a Jose Maria Peña. - Navarra y Guipuzcoa podran jugar en el Campeonato regional mancomunadamente. - Se acuerda que el guardameta pueda ser substituido, en caso de lesion, en los partidos de competiciones nacionales

San Sebastián, 24. (De nuestro corresponsal).—A las once de la mañana de hoy han vuelto a reunirse los concurrentes a la Asamblea Nacional de Futbol, presidiendo la sesión el marqués de Someruelos.

Continuó la lectura y discusión de diferentes proposiciones presentadas por el Comité ejecutivo.

Por una de ellas, aprobada en la sesión de hoy por mayoría de votos, se declara aprobado y en vigor el régimen de jugadores amateurs contenido en varios artículos del nuevo Reglamento, sin perjuicio de lo que se evxpresa en la proposición referente al nombramiento de una ponecia que por delegación de la Asamblea proceda a revisar y recopilar las disposiciones reglamentarias que tiene preparadas el Comité ejecutivo dentro de un término que permita la promulgación definitiva de los nuevos Estatutos y del Reglamento general antes del 31 de octubre próximo.

La aludida proposición del Comité ejecutivo fué, como decimos, aprobada por mayoría con algunas modificaciones relativas a la fijación de fechas para la firma de licencias.

Otra de las proposiciones presentadas por el Comité pide a la Asamblea que confirme la suspensión de cierto número de disposiciones complementarias de 31 de agosto del año último dictadas provisionalmente por el Comité Ejecutivo, y que se pronuncie, en cambio, por la aceptación de los tres tipos de retención de jugadores que se establecen en el artículo 81 del nuvo Reglamento.

Se acordó que para el año actual se establezca que los tipos de retención de jugadores profesionales serán los siguientes:

De seis mil pesetas anuales para los de la primera División.

De cuatro mil ochocientas para los de la segunda.

Y de tres mil seiscientas para los restantes.

La discusión de esta proposición dió lugar a que se esbozara la conveniencia de que para años sucesivos se modificara el asunto de las retenciones en el sentido de que los tipos señalados no se estanquen, sino que puedan ser objeto de sucesivo aumentos.

En otra proposición del Comité se señala la necesidad del nombramiento de un comisario interventor para que, en representación de la Asamblea, autorice en caso necesario la venta de valores que constituyen el fondo de reserva de la Federación.

Fué designado para esta cargo el señor Gutiérrez Alzaga, de la Federación vizcaína.

A continuación, se aprueba otra proposición del Comité concediendo la medalla del mérito futbolístico correspondiente al presente año al jugador internacional don José María Peña.

Se discute luego una propuesta, inspirada en deseos del Osasuna, de Pamplona, redactada en el sentido de que la región navarra pueda mancomunarse con la de Guipúzcoa, a los efectos de jugar el Campeonato regional.

La Asamblea acepta la propuesta, pero haciendo constar que en el caso de que las dos regiones lleguen a entenderse con dicho fin, la región de Guipúzcoa no podrá estar representada en el Campeonato nacional más que por los tres equipos que propiamente la constituyen, es decir, que la aceptación de la propuesta presentada, no supone aumento en el número de representantes de Guipúzcoa en el torneo nacional.

Seguidamente, se pone en discusión una nueva proposición del Comité Ejecutivo en la que se autoriza en la celebración de partidos correspondientes a competiciones nacionales, la sustitución del portero en los casos en que éste se lesione durante el desarrollo del encuentro.

La lectura de esta proposición, da lugar a un amplio debate.

El señor Cabot, defiende la propuesta considerándola, desde luego, llena de un espíritu altamente deportivo.

El señor Gutiérezz Alzaga, se adhiere a las manifestaciones del señor Cabot, y alude al caso ocurrido con el guardameta del Athlétic. Blasco, el cual, en un partido celebrado en Barcelona, después de haber resultado lesionado, no quiso abandonar la puerta que defendía y se mantuvo en su puesto con riesgo de su vida. Dice, que, aunque la reforma que se propone es muy fuerte, él se muestra partidario de su aplicación.

El señor Hernández Coronado, combate la proposición, diciendo que la medida, cuya aprobación se solicita, puede dar lugar a conflictos.

En definitiva, la Asamblea, dándose cuenta de la buena intención del Comité, sobre todo en cuanto esta medida puede evitar el juego violento de los jugadores, ya que si un portero se inutiliza, puede ser sustituído, aprueba por unanimidad la proposición presentada.

Seguidamente se pone a debate si las proposiciones presentadas en la primera sesión por el Colegio Nacional de Arbitros pueden discutirse, para lo cual se necesitaba la aprobación unánime de la Asamblea.

Acordado en sentido afirmativo, se lee una en que se solicita la revisión del fallo que el Comité Ejecutivo dió con motivo de los incidentes que se produjeron en el campo del Valladolid, en virtud del cual el árbitro, señor Balaguer, fué suspendido durante seis meses sin imponer, en cambio, al Club propietario del terreno, sanción alguna.

Sobre esta cuestión se inició una discusión larguísima.

VOISIN
Véalos en Aragón, 208
y Exposición Internacional

En ella intervino el señor Albéniz, que explicó todo lo ocurrido en el mencionado campo, siendo contestado por el señor López Pérez, representante del Club Valladolid, en el sentido de que toda la culpa de lo ocurrido la tuvo el señor Balaguer.

El señor Suñol interviene y dice que estas actitudes deben castigarse con todo rigor; siente que en este caso se trate de un Club modesto como el Valladolid, pero afirma que lo mismo haría si se tratara de un Club próspero. Lo esencial es hacer algo para que estos vergonzosos incidentes no se repitan.

Finalmente, el señor Cabot explica la causa del fallo que dió el Comité en este asunto. Si el Comité entonces no obró con mayor energía, con más severidad, fué por su culpa, ya que el orador fué encargado de redactar una circular sobre estos incidentes repetidos en uno y otro campo y no supo interpretar bien el sentimiento general del Comité. la redacción de dicha circular fué defectuosa y naturalmente al llegar el caso en cuestión, la Federación Nacionay se encontró con que la mencionada circular no estaba lo suficientemente clara para poder aplicar las severas sanciones que el Comité deseaba. Por esta causa el señor Cabot presentó su dimisión, que no le fué aceptada.

El delegado de la Federación cántabra interviene en la discusión y dice y propone que se dé por bueno el fallo del Comité en vista de las explicaciones que se han recibido del mismo y que para lo sucesivo el Comité aplique las mayores sanciones en los casos análogos que puedan producirse en estos vergonzosos incidentes en los campos de futbol, completamente antideportivos.

En la sesión de la tarde se discutirán varias proposiciones de distintos clubs y finalmente se procederá al nombramiento del nuevo Comité ejecutivo.

***

San Sebastián, 24.—Parece que se ha encontrado una fórmula para la elección del nuevo Comité ejecutivo de la Federación Nacional de Futbol.

Consistirá en que el Comité en pleno presentará la dimisión y seguidamente los delegados propondrán la reelección del mismo. Uno de los miembros del Comité, se cree que el duque de Hornachuelos, insistirá en que su dimisión sea aceptada y en este caso habría ya dos cargos vacantes, el del duque de Hornachuelos y el que ocupó el señor Bas.

Como hecho ya dicho suenan para los citados cargos los nombres de los señores Rosich, de la Federación Catalana, y del señor Irezábal, de Bilbao.

DOS NUEVOS DISCOS

"LA MARE DE DEU"

Y

"Les Flors de Maig"

por el

ORFEO CATALA

En el Palacio de la Música Catalana y bajo la dirección del Mtro. Lluis Millet, el famoso Orfeó Catalá ha ejecutado —con la maestría en él característica— estas dos bellas composiciones. Ambas han sido admirablemente impresionadas en discos eléctricos,

"La Voz de Su Amo"

HOSTAL DEL SOL

PUEBLO ESPAÑOL

Gran fiesta para esta noche en la terraza

FESTIVIDAD DE SAN JAIME

RESERVE SU MESA

TELÉFONO 34283

Visita a los talleres de «Publicaciones Gráficas, S. A.»

Nuestros buenos amigos de Madrid, el doctor López Ureña y el señor García Blanco, director y delegado, respectivamente, del Fichero Terapéutico, llegaron ayer de la corte en avión, y por la tarde tuvimos la satisfacción de recibir su visita en los talleres de "Publicaciones Gráficas, S. A.", que recorrieron, acompañados del cajero de EL DIA GRAFICO y "La Noche" don Enrique Solagrán y de nuestro compañero Francisco Aguirre, en representación del director don Mario Aguilar.

Nuestros visitantes hicieron grandes elogios de nuestras instalaciones, quedando nosotros muy reconocidos a su gentileza.

CAUSA SOBRESEIDA

Por la autoridad militar, se ha ordenado se sobresea provisionalmente la causa que instruye el comandante don Francisco Pérez Garberi, juez de esta Capitanía, por la explosión de un petardo en la planta baja de la Universidad, y en la que se hallaba procesado el estudiante Arnaldo Rossi Caleiro.

Los Sucesos

ACCIDENTES DEL TRABAJO

Trabajando en el almacén depósito de cemento que la Compañía Asland tiene en el muelle del Rebaix, el obrero Andrés Vivanco Aznar, de 56 años, se produjo una herida contusa en el índice de la mano izquierda de pronóstico reservado.

Después de auxiliado en el dispensario de la Barceloneta fué trasladado el paciente a su domicilio.

—En la fábrica de cerveza «La Bohemia», situada en la calle de Rosellón, 515, mientras se hallaba trabajando Teodoro Ubeda Bartoli, de 18 años, se causó una extensa herida incisa en el dorso de la mano derecha de pronóstico reservado, siendo auxiliado en el dispensario de San Martín, pasando después a su domicilio..

Aféitese con

LACTINA CALBER

producto modernísimo que reemplaza ventajosamente al jabón. No es una crema de jabón, sino una preparación científica y distinta de todas sus imitaciones.

Cada tubo contiene tres hojas de afeitar de la renombrada marca "El Fénix"

NATACION

EL CLUB DE MAR CELEBRO SU PRIMER FESTIVAL DE LA TEMPORADA, SIENDO UN FRANCO EXITO DE ORGANIZACION

Tal como estaba anunciado, tuvo lugar un festival de natación, organizado por el Comité de Natación del Club de Mar, obteniendo un brillante éxito, tanto de organización como de público, que presenció sumamente complacido el desarrollo de esta manifestación natatoria.

Es de agradecer al Club de Mar el interés que ha tomado el deporte de la natación, organizando festivales, que, como el del domingo, tanto contribuyen al fomento de este deporte y estimulan la aficación a los nadadores de categorías inferiores.

Los resultados obtenidos en estas pruebas fueron los siguientes:

Primera prueba.—200 metros, estilo libre

1. Faria, en 3 minutos 19 segundos 1-5, del Club de Mar.
2. Rodríguez, en 3 m. 27 s. 3-5. del Club de Mar.
3. Gutsems, en 3 m. 28 s. 1-5, de la Penya Náutics.
4. Bas, del mismo club.
5. Munné, del mismo club.

Segunda prueba.—100 metros, estilo libre.

1. Roca, en 1 minuto 26 segundos 2-5, del Club de Mar.
2. Boada, en 1 m. 29 s. 1-5, del mismo club.
3. Lozano, 1 m. 30 s. 4-5, del Club de Mar.
4. Ferrer, del mismo club.
5. Piqué, de la Penya Náutics.

Tercera prueba.—100 metros, braza de pecho (social)

1. Rodés, en 1 minuto 51 segundos 2-5.
2. Font, en 1 m. 53 s.

Cuarta prueba.—100 metros, estilo libre, debutantes (social)

1. Camp, en 1 minuto 41 segundos.
2. Costa, en 1 m. 43 s.
3. Martí, en 1 m. 45 s. 2-5.
4. Compte.
5. Torrent.

Quinta prueba.—50 metros, estilo libre, neófitos

Primera serie.—1, Sabrafent; segundo, Compta III; 3, Serra; 4, Castellá; 5, Camáñez.

Segunda serie.—1, Lozano; 2, Vall; tercero, Barbosa; 4, Barba; 5, Enrich.

Tercera serie.—1, Compta II; segundo, Morera; 3, Molleras; 4, Montpeó.

Sexta prueba.—Relevos 4 x 50, estilo libre.

1. Equipo del Club de Mar: Faria, Rodríguez, Ferrer, Lozano, en 2 minutos 39 segundos 2-5.
2. Equipo mixto Penya Náutics, Club de Mar: Gutsems, Piqué, Roca, Manzanares, en 2 m. 46 s.

Séptima prueba.—50 metros, estilo libre, neófitos. Final

1, Lozano, en 43 segundos; 2, Sabrafont, 45 s.; 3, Vall, 48 s. 4-5; cuarto, Serra; 5, Compta.

Octava prueba.—Relevos 10 x 25, estilo libre

1. Equipo del Club de Mar: Sabrafent, Costa, Boada, Font, Faria, Rodríguez, Lozano, Ferrer, Ferré, Camp, en 3 minutos 5 segundos.
2. Equipo mixto Penya Náutics, Club de Mar: Manzanares, Carreras, Munné, Lozano, Torrent, Piqué, Roca, Rodés, Gutsems, en 3 m. 10 segundos 1-5.

Terminó este festival, que dejará grato recuerdo en quienes lo presenciaron, con un partido de water-polo entre un equipo del Club de Mar y otro mixto de la Penya Náutics, Club de Mar, que fué ganado por este último por cuatro a dos.

Los equipos fueron los siguientes:

Club de Mar: Ferré, Lozano, Morer, Rodríguez, Boada, Ferrer, Faria.

Equipo mixto: Carreras, Bas, Munné, Gutsems, Torrent, Roca y Rodés.

Carnet Judicial

UN PERSEGUIDOR DE IMAGINARIOS CARTERISTAS

Juan García García, iba por la carretera de Casa Anténez, a las cuatro y media de ayer madrugada en un taxi y, según parece, en viaje de oreo, después de una juerga.

Esta mañana se sintió perseguidor de imaginarios carteristas y, al ver otro auto que iba delante en la misma dirección que el suyo, ordenó al chofer que acelerase la marcha hasta darle alcance, suponiendo que en él iban unos carteristas que le habían sustraído la cartera.

El chófer obedeció la orden, y cuando el auto de Juan García llegó a ponerse al nivel del que iba delante, sacó una pistola e intimó a sus dos ocupantes a que se detuvieiran y le entregasen la cartera.

Sorprendidos los ocupantes del auto, negaron que hubiesen sustraído cartera alguna y se negaron a entregar la propia, por lo que Juan García hizo contra ellos tres disparos con su pistola, sin lograr hacer blanco.

Los del auto procuraron distanciarse del agresor y acudieron a la policía en demanda de auxilio.

Poco después era detenido Juan García García, que fué puesto a disposición del Juzgado de guardia, en calidad de detenido.

TIMOS POR EL PROCEDIMIENTO DE LA LASTIMA

A requerimiento del padre superior del convento de jesuítas de la calle de Lauria, ha sido detenida Francisca Mauri Doménech, quien por el procedimiento de la lástima había timado 25 pesetas al referido convento hace unos días y se disponía ahora a repetir la suerte.

Valiéndose de una tarjeta de un redactor de "El Correo Catalán", se presentó Francisca en el referido convento y contando tragedias familiares al padre superior consiguió que le diera 25 pesetas.

Posteriormente, el referido padre habló con el redactor del "Correo", dándole cuenta de haberse presentado Francisca y de que la había socorrido, lo que produjo al periodista la natural extrañeza, por cuanto no había hecho tal recomendación.

Al presentarse nuevamente Francisca para una nueva petición, desde el convento se avisó a la policía, que detuvo a la timadora.

Luego se ha averiguado que Francisca Mauri no se llama Mauri, sino Doménech, y que no hace mucho se presentó con otra tarjeta del mismo redactor de "El Correo Catalán" en una casa de la calle de Enrique Granados, pidiendo ropas, contando también el cuento de la lástima.

Ha dicho la detenida que las tarjetas del periodista que le hain servido para efectuar los timos, le fueron entregadas por Sebastián López Mesa, con quien vive maritalmente, y que tampoco se llama así, sino Pedro Izquierdo Giner, que obtuvo dichas tarjetas presentándose en la redacción de dicho periódico y ofreciéndose como corredor de anuncios.

UN MARIDO CARIÑOSO

Ignacio Gómez Sales sostuvo una acalorada disputa con su mujer en la Puerta de Santa Madrona y le dió un corte de cuchillo en la cara.

El agresor ha ingresado en los calabozos del Palacio de Justicia.

PACIENTES URINARIOS

Pedid gratis el folleto explicativo de Enfermedades venéreas para curarse sin inyecciones ni dolorosas molestias

Sifilis, Blenorragia, Impotencia, Flujo, Cistitis. Con las pastillas vegetales Timm

DEPOSITOS: BARCELONA, Farmacia Internacional, Casa Segalá. Central de Específicos Pelayo.-MADRID, A. R. de Silva, Gran Vía, 1.-VALENCIA, Antigua Farmacia del Dr. Greus, Plaza Sta. Catalina, 4

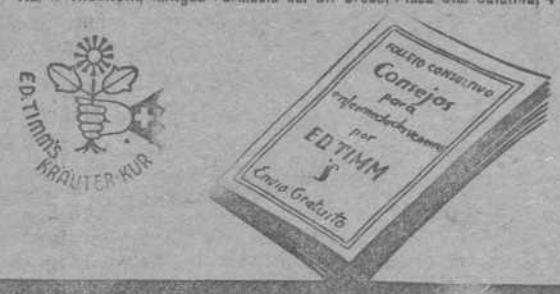

Envío GRATUITO y DISCRETO de la obra "CONSEJOS PARA ENFERMEDADES VENEREAS" enviando este cupón

Productos Químico-Botánicos, S. A.
Rambla Cataluña, 60

Sr. _____
Calle _____
Población _____
Provincia _____

CARTELERA : CRITICA

MÚSICA Y TEATROS

COMENTARIOS : ECOS

TEATRO BARCELONA

«El último lord», comedia en 3 actos, de Ugo Falena, traducida por los señores Morcillo y Gabirondo

Esta entretenida y amena comedia de Ugo Falena nos retrotrae e los felices tiempos en que nos emocionaban los episodios románticos y en los que las damiselas se enternecían con el triunfo del amor y el reinado de la bondad. ¡Qué lejos esté todo eso y, sin embargo, qué agradable resulta recordarlo! Ahora ya la rancia nobleza es especulativa y no concede importancia a conservar la pureza de la sangre. No importa que el azul destiña si la mezcla roja tiene algo, también, del amarillo del oro. Prejuicios, prerrogativas, categorías, han pasado a la Historia y la tolerancia ha sustituído a la cerrazón de ayer, familiarizando los pergaminos auténticos con otros menos distinguidos, pero más prácticos: los billetes de Banco.

Y en cuanto a la juventud, el cambio ha sido más radical. Las muchachas modernas han dado al traste con el encanto mayor que tuvieron nuestras madres, la feminidad, y les molestan, por "demodés", las faenas caseras, el calor y la intimidad del hogar y casi, casi, el recato. El "sport", la desnudez, la libertad, las ha convertido en estrellas cinematográficas, en muñecas de escaparate sin otra ilusión que el "flirt" superficial y peligroso, sostenido entre el humo del cigarrillo Cammel y el paladeo de un whisky. ¡Qué cursi es renovar ahora la historieta de "Freddy"!, dicen muchas de estas que hemos dado en llamar, por antonomasia, *niñas - bien*. Cuánto más cómodo es poder hablar de todo, sin eufemismos, y coquetear, despues de casadas, mientras la "nurse" cuida de los hijos y hace las veces de la madre. Claro que en la acera de enfrente sucede algo parecido, o peor. Los hombres del día son dignos compañeros de tales damitas. Bailan, irreprochablemente; conducen un auto como mecánicos profesionales; son verdaderos "ases" del tango y del volante; saben más del "potin" mundano que de arte o de ciencia—lastre inútil para triunfar actualmente—. Desconocen la hora sentimental, pero dominan la del cálculo y éste regula afectos y conveniencias. Ellas admiran a Novarro y ellos escarcean y buscan la aventura fácil y la responsabilidad lejana. La familia se desquicia; el respeto tradicional, muere asfixiado por el modernismo y con esta desaparición, tan lamentable, perecen, asimismo, los encantos mayores que nos hacían grato y delicioso el vivir.

Por estas causas y por el contraste, nos satisfizo más enfrontarnos con los personajes de la obra de Ugo Falena. El viejo Lord, aferrado a las ineludibles exigencias de su nobleza que le llevan a proscribir del castillo ducal al hijo que hizo un matrimonio desigual; el leal mayordomo, que obedece, ciegamente, las órdenes de su señor; la chicuela inteligente que se vale de lícitas artimañas para hallar la reconciliación familiar y con ella la felicidad en el cariño de un príncipe, como en los cuentos de Hadas. El asunto no es ya de estos tiempos. Pero, como antes decimos, es tan simpático, que nos atrae y aun, en determinados momentos, nos conmueve. "El último Lord" dista mucho de ser una obra vanguardista. No hay en ella complicaciones, ni profundidades filosóficas. Se escucha con deleite y satisface. Ya es bastante. El buen público celebra ocurrencias y situaciones y abandona el teatro con sano optimismo. Bendice a Dios por haberle concedido la alegría de gozar de la luz del sol.

No hay que decir que la labor de los traductores señores Morcillo y Gabirondo, ha sido excelente y que el diálogo, siempre correcto, avalora la comedia y es uno de sus méritos más sobresalientes.

***

Aunque volvamos a repetir lo que siempre hemos dicho al hablar de la compañía del "Infanta Isabel", de Madrid", diremos que la interpretación de "El último Lord" fué ejemplar. No cabe un conjunto más homogéneo, ni más soberbio. Diríase que en este elenco no hay más que primeras figuras: tal es el dominio de los papeles y el entusiasmo conque todos trabajan. ¡Lástima grande que artistas de esta valía no nos visiten más amenudo y vengan a Barcelona en plena canícula, cuando la gente ha emigrado de la capital en busca de alivio al calor! Tenemos la segunridad de que en otra época, la comedia recientemente estrenada en el teatro de la Rambla de Cataluña, hubiese alcanzado gran número de representaciones.

Carmen Larrabeiti, hizo una "Freddy" insuperable. Gracia, elegancia, juventud y belleza se fundieron en ella para dar al personaje la viveza y el colorido necesarios. Es una actriz de temperamento que sabe imprimir alegría a las situaciones que la requieren y que en los momentos de emoción halla el matiz sobrio y de buen gusto, con simplicidad y absoluto dominio. Alberto Romea dió toda la prestancia que requería a la figura del viejo Lord, detallándola con la sinceridad que caracteriza las creaciones de este notable actor, respetuoso siempre con el tipo que encarna. El señor Isbert, graciosísimo, consiguió un triunfo en el mayordomo y sudó lo suyo y... lo ajeno embutido en un abrigo de pieles durante el primer acto. Bien de verdad, Pedro González y lo mismo Angelina Vilar, María Brú, Carlos Díaz de Mendoza y Pedro F. Cuenca.

El público, que casi llenaba el teatro, tuvo para el conjunto muchos y muy cariñosos aplausos al terminar cada uno de los tres actos.

DIEGO MONTANER

Notas informativas

TEATRO COMICO—Hoy jueves, festividad de San Jaime, tarde y noche "Los claveles".—El magnífico sainete de los celebrados autores señores Sevilla y Carreño, con música del inspirado maestro José Serrano, "Los claveles", se representará tarde y noche en este popular teatro.

El soberbio conjunto artístico del eminente primer actor y director Eugenio Casals, formado por artistas tan notabilísimos como Matilde Vázquez, Dorini de Diso, Carmen Maiquez, Amparo Bori, Mateo Guitart, Luis Moreno, Carlos Oller, Alejo Cano y Francisco Furió, en todas las obras que representan son constantemente ovacionados por el público en premio a su meritoria labor.

Por la tarde, juntamente con "Los claveles" se pondrán en escena dos formidables éxitos del maestro Serrano, "Las hilanderas" y "Los de Aragón".

Por la noche, formarán el cartel "Las hilanderas" y la obra del año "Los claveles".

NOVEDADES.—Hoy, jueves, por la tarde, con motivo de la festividad del día, se representará en el teatro de Novedades, una extraordinaria función compuesta por los dos mayores éxitos de la temporada: "El proceso de Mary Dugan" y "La silla n.º 13". Por la noche se pondrá en escena la cada día más celebrada obra "La silla n.º 13" que tanto interés despierta.

Mañana, viernes, se estrenará otra emocionante obra del famoso comediógrafo norteamericano Bayard Weiler, "Dentro de la ley" o "El delito de Mary Turner", cuyo primer acto se desenvuelve en la misma sala de justicia que el "Proceso de Mary Dugan".

"Dentro de la ley" consta de cuatro actos, y ha sido traducida al castellano por Antonio Fernández Lepina. La compañía de Concepción Olona, continúa ensayando con todo cariño esta obra que tanto interés ha despertado donde quiera que se ha estrenado, y de antemano podemos asegurar que entre los espectadores despierta gran curiosidad las varias peripecias que le suceden a la bella ladrona de los Grandes almacenes Emporium.

..TEATRO DEL BOSQUE. La compañía de zarzuela de Pradas y Fernández, que actúa con éxito en el coliseo de Gracia, hace tales combinaciones en el cartel que la concurrencia sale todas las noches complacida y deseosa de volver.

Las obras salen bien, están adornadas de abundantes coros y orquesta y los precios más caros son de 2'50 pesetas.

BARCELONA.—Está al terminar la temporada que realiza en el Barcelona la notabilísima compañía del teatro Infanta Isabel de Madrid.

En los pocos días que ha actuado ha cumplido lo prometido de dar a conocer al público todas las obras por ella estrenadas en su teatro de la corte, refrendando así el éxito que allí obtuvieron.

GUIA DEL ESPECTADOR

Espectáculos para : : : : : hoy jueves

(TEATRO)

DRAMA

Novedades Tarde: «El proceso de Mary Dugan» y «La silla núm. 13». Noche «La silla núm. 13».

COMEDIA

Barcelona Tarde y noche: «El último lord».

ARZUELA

Bosque Tarde: «La cara del ministro», «El niño judío» y «El santo de la Isidra». Noche: «El santo de la Isidra», «La marcha de Cádiz» y «Los aparecidos».

Cómico Tarde: «Las hilanderas», «Los de Aragón» y «Los claveles». Noche: «Las hilanderas» y «Los claveles».

ESPECTÁCULOS DIVERSOS

Barcelonés Tarde y noche: Cine y atracciones.

(CINE)

Coliseum «La gran duquesa y el camarero» y «El Gaucho».

Kursaal y Capitol «Los húsares de la Reina» y «Con bombos y cohetes».

Cataluña «Su mayor victoria» y «¿Cómo se corta el jamón?»

Pé. Palace «El viento», «Reclutas bomberos» y «Nostalgia».

París «El hijo del caid» y «El sastre Botines».

Fémina «La casta Susana» y «Varieté».

(TOROS)

Monumental A las 5, seis toros de Santa Coloma, para Borujito, Perete y Gordillo.

Teatro NOVEDADES

Compañía Dramática

«:»-«:»-«:» **Concepción Olona** «:»-«:»-«:»

Hoy, jueves, Festividad de San Jaime

Tarde a las 5 en punto

Repetición del cartel de Verbena

2 comedias, 2 :: 6 actos, 6

1.º **EL PROCESO DE MARY DUGAN**

2.º **LA SILLA NUMERO 13**

Los más éxitos del año

Noche a las 10, el colosal éxito

-:-:-:- **LA SILLA NUMERO 13** -:-:-:-

Nota: Mañana, viernes, **estreno sensacional:** La última obra de Bayard Weiller

«:»-«:»- **DENTRO DE LA LEY** -«:»-«:»

EL DELITO DE MARY TURNER

Ultimamente ha estrenado «El último lord», la deliciosa comedia de Ugo Falema, que tanto por su valor artístico como por la interpretación de toda la compañía, ha sido aclamada merecidamente.

«El último lord» se pondrá todos los días, tarde y noche hasta el domingo próximo, despedida de la Compañía.

Notas Musicales

"VIBRACIONS"

Acaba de salir el primer número de esta nueva revista musical, bajo el siguiente sumario:

"Editorial. En començar"; "Diuen que s'hi ha de neixer", por C. Morera; "De la controversia Farran i Mayoral-Francesc Pujol", por María Carratalá"; "La música y la inteligencia" (comentarios a una conferencia del don Francisco Pujol), por J. Ferrán y Mayoral. Revista de conciertos: Orchestre des concerts Lamoureux de París a la Exposición internacional de Barcelona. Orfeón Pamplonés. Orfeó Catalá. "La música a Girona, Paris, etc.". Premio María Barrientos. "Saben que...", "A sotto voce".

Teatro BARCELONA

Compañía del teatro Infanta Isabel, de Madrid :: Ultima semana :: Hoy, jueves, tarde a las cinco y media y noche a las diez y cuarto

EL ULTIMO LORD

Mañana, viernes, tarde y noche

-«:»-«:»- **EL ULTIMO LORD** -«:»-«:»-

Teatro Barcelona

-:::- ULTIMOS DIAS -:::-

-:::- **EL ROTUNDO EXITAZO** -:::-

EL ULTIMO LORD

Circo Barcelonés

Hoy, jueves, tarde a las 3'45. Butaca 1 pta. Tarde a las 6'20 y noche a las 10. Butacas a 2 y 1'50. Estupendo programa de cine y atracciones: **AYAKUCHI, TERESITA Y MINUTO, LIANA GRACIAN y LOS SIETE ASES ARGENTINOS DEL TANGO** y sus cantores **SCALON y COBIAN**

TEATRO COMICO

Compañía Lírica Española. Dirección artística: JOSE SERRANO. Primer actor y director: EUGENIO CASALS. Hoy, jueves, a las 4. 3 actos. Butacas a 4 pesetas

LAS HILANDERAS y LOS DE ARAGON y el éxito cumbre del maestro JOSE SERRANO

LOS CLAVELES

Noche a las 10 y media

LAS HILANDERAS y LOS CLAVELES por sus creadores MATILDE VAZQUEZ, EUGENIO CASALS, MATEO GUITART, CARMEN MAIQUEZ, AMPARO BORI, CARLOS OLLER, ALEJO CANO y FRANCISCO FURIÓ

Gran Cine América

Marqués del Duero 121. Teléfono 33.367 **El local más fresco de Barcelona por su gran ventilación.** Colosal programa de estrenos: **LA GRAN BATALLA NAVAL, EL ESTUDIANTE DE PRAGA, EL CABALLO EMBRUJADO, EL GRUPO DE LA FAMILIA. No dejéis de asistir al Cine América**

TEATRO BOSQUE

Teléf. 70.793. Compañía Zarzuela **Fernández-Pradas ::** Hoy, tarde a las 4'15. ¡Función de broma! **LA CARA DEL MINISTRO, EL NIÑO JUDIO** (2 actos de mucha risa) y **EL SANTO DE LA ISIDRA,** por toda la Compañía. Noche a las 10, otro programa muy cómico. **EL SANTO DE LA ISIDRA, LA MARCHA DE CADIZ y LOS APARECIDOS.** Tarde y noche actuarán las hermanas Huertas y hermanas Ramos, Rodríguez, Fernández y Sres. Garrido, Ruiz, Parera, García, segundas tiples, coros, etc. :: Viernes: **LOS APARECIDOS, SAN JUAN DE LUZ y LA CORTE DE FARAON**

VENUS SPORT - PALACE BALL

Hoy festividad de San Jaime, **Baile de Sociedad tarde y noche.** Colosales estrenos. Noche, entrada de caballero con dos de señora, UNA PESETA

-:- **RESTAURANT PALACIO** -:-

MIRAMAR

EL MAS CHIC DE LA

EXPOSICION

:: Tes Danzants de Moda ::

:: Selectos almuerzos y cenas ::

2 ORQUESTAS

:: MIRECKI y L'ETOILE ::

Teléfonos 14204 y 21222

PERGOLAS LUMINICAS

y

GRAN PISTA DE BAILE

en las que todos los días se presentan

FIESTAS SELECTAS

hasta las 3 de la madrugada

TOROS MONUMENTAL

HOY, JUEVES, 25 DE JULIO

Tarde a las cinco

MAGNIFICA NOVILLADA

Borujito - Perete - Gordillo

6 hermosísimos toros de

Santa Coloma, 6

Despacho de localidades y entradas en los sitios de costumbre

A la salida de la novillada y en la misma plaza, se despacharán localidades para la corrida del domingo.

LA PÉRGULA

El restaurant más lindo de la Exposición

Situado frente a la fantasía de las CASCADAS LUMINOSAS, junto al Gran Surtidor

CUBIERTOS a 12 pesetas

TELEFONO 33924

Restaurant del Parque

HOY, JUEVES

Festividad de San Jaime

A LAS CINCO Y MEDIA

Te Dansant

¡AL TIBIDABO!

Unico sitio donde se puede respirar aire fresco. Las mejores vistas. Sensacionales atracciones. **ATALAYA, TREN AÉREO, MUSEO DE GUERRA** y el **GRAN AEROPLANO,** aparentando un vuelo a 500 metros

Hoy, tarde, escogido programa de **SARDANAS, Polichinelas** y demás diversiones

FUNICULAR hasta la una de la madrugada, para contemplar las **ILUMINACIONES DE LA EXPOSICION**

¡AL TIBIDABO!

SECCION BRITANICA DE LA EXPOSICION

PALACIO MERIDIONAL

GRAN VERBENA

CON MOTIVO DE LA FIESTA DE SAN JAIME

BAILE DE 10 Y MEDIA A 2

FUEGOS ARTIFICIALES EN LOS JARDINES, frente al Palacio

-:- **ORQUESTA PICADILLY** -:-

CASINO SAN SEBASTIAN

Aperitivos - Restaurrant - Tes - Cenas

Salidas de Teatros

amenizados por el Quinteto Jazz americano de **LEE WALLACE,** que alternará con la **ORQUESTINA ROYAL**

Exhibición de bailes internacionales por la danzarina **PILAR ALCAYDE**

CINE EN LA PLAYA

EL SEÑOR HURACAN y SUZY SAXOFON

Servicio de café-bar en las terrazas

TURO-PARK

GRAN PARQUE DE ATRACCIONES. Abierto tarde y noche. Hoy, jueves, FESTIVIDAD DE SANTIAGO, Patrón de España. Variadísimo programa en el **TEATRITO DE PUTXINELIS.** Tarde y noche, **CONCIERTO** por la BANDA DE CAZADORES número 1. CAFE RESTAURANT CARBO. Tarde y noche

La entrada dará derecho a una atracción

El próximo domingo saldrá en EXCURSION MARITIMA para SAN FELIU DE GUIXOLS

EL MAGNIFICO Y RAPIDO VAPOR

MANUELA C. DE R.

650 toneladas 12 millas

IDA Y VUELTA: 10'50 PTAS.

Compañía Española de Turismo — Hijo de R. A. Ramos, Plaza Cataluña, 1. - Teléfono 15.338. Paseo Colón, 19. - Teléfono 15.041.

Exposición Internacional de Barcelona

ABIERTA HASTA LAS DOS DE LA MADRUGADA

Todos los días el público podrá admirar, hasta las nueve de la noche, las instalaciones industriales, tanto extranjeras como nacionales, en los diversos Palacios de la Exposición.

Queda puesto a la venta el Catálogo de la Exposición, donde el público encontrará todos los detalles para visitarla. Próximamente se pondrá a la venta la Guía de la Exposición.

La Sección del Arte Antiguo del Palacio Nacional y Palacio del Arte Moderno estarán abiertos al público todos los días, de diez a una de la mañana y de cuatro a siete de la tarde, siempre que en los mismos no tenga lugar ningún festival.

PALACIO NACIONAL

Entrada por la mañana .. .. GRATIS
Entrada por la tarde .. .. **0'50 Ptas.**

GRAN PARQUE DE ATRACCIONES

ROSALEDA - MIRAMAR - PUEBLO ORIENTAL - FONT DEL GAT - SECCION JAPONESA
EN EL PALACIO DE ALFONSO XIII
Venta de artículos japoneses

:: PUEBLO ESPAÑOL ::

HOY, FESTIVIDAD DE SAN JAIME, A LAS 10 DE LA NOCHE, **GRAN BAILE CONTINUO EN LA PLAZA MAYOR DEL «PUEBLO ESPAÑOL»**

Todos los días, excepto los viernes, desde las nueve de la noche, la entrada al recinto de la Exposición será de **UNA** peseta. Entrada de coches, **DOS** pesetas.

IMPORTANTE.—Queda suspendida, hasta nuevo aviso, la venta de Carnets y Abonos de entrada a la Exposición.

Las entradas al recinto de la Exposición sufren un aumento de un cinco por ciento por impuesto de «Protección a la Infancia».

PALACIO DE PROYECCIONES

Hoy, jueves, noche a las diez y media en punto: **Los bailes rusos de Theodore Wassilieff**
Maestro director y concertador: **Wladimir Nelidoff**

PROGRAMA: I. «Las bodas de Fígaro», Mozart; II. «La vida por el Tzar», Glinka; III. «Divertissements»: a) «Kaque Walker», Debussy; b) «Dance Cocasienne» (estreno), Bakaleininoff; c) «Dance Hongroise», Brahms; d) «Dance Egiptiene» (estreno), Louidgins; e) «Tchardch» (estreno), Monti; f) «Dance des Boyardes» (estreno), Balakaieff; g) «Gopak» («Dance Ounurainiene», estreno), Chanson Nationale; IV. «Intermedio musical» (orquesta sola); V. «Eros» (cuadro de 1830), Progofieff; VI. «Leyenda mística», Sibelius.

Precios:
Butaca platea con entrada .. .. **2'50 Ptas.**
Butaca piso con entrada .. .. **2'— »**
Palco con entrada .. .. **25'— »**

Despacho de localidades para la función de hoy y sucesivas, en la taquilla oficial de la Exposición (Marqués del Duero y Plaza de España), en el Centro de Localidades de la Plaza de Cataluña y en la taquilla del Palacio de Proyecciones.

PRECIOS QUE REGIRAN HOY, FESTIVIDAD DE SAN JAIME

Entrada, día y noche: 1'05 pesetas, comprendiendo el impuesto «Protección a la Infancia».

Hasta las 19 horas, las señoras, niños y militares sin graduación, 0'55 pesetas, comprendido el impuesto «Protección a la Infancia».

Los niños cuya estatura no rebase el torniquete, tendrán entrada gratuita.

Cinematografía

EN LA CASA DE EL DIA GRAFICO Y «LA NOCHE»

Ayer, visitó nuestros Talleres el señor Edwin Carewe, de «Los Artistas Asociados»

El formidable cineasta Edwin Carewe, «produceur» de las películas de Dolores del Río, para «Los Artistas Asociados», visitó ayer tarde nuestros talleres.

Acompañaban al señor Carewe su distinguida y bella esposa, Mary Akin Carewe, y el señor Finis Fox y su señora, Loiz Fox.

Los distinguidos visitantes recorrieron las distintas secciones y dependencias de nuestros talleres, para todas las cuales tuvieron grandes elogios, deteniéndose especialmente en la nave de rotativas, presenciando la tirada de nuestro fraternal colega «La Noche», que se realizaba en aquellos momentos.

Finalmente, en el salón Imperio, firmaron en el Album de Honor, sirviéndose luego un «lunch» en el comedor de redactores.

Las señoras de Carewe y Fox fueron obsequiadas con sendos ramos de flores, con lazos de los colores nacionales.

De la visita de los ilustres cinematografistas, guardaremos en esta Casa grato recuerdo.

Los señores Carew y Fox, saldrán hoy de Barcelona, a bordo del trasatlántico «Conte Verde». Deseámosles feliz viaje.

UNA GRAN NOTICIA PARA LOS AFICIONADOS

John Gilbert visitará próximamente Barcelona

Según nuestras noticias, John Gilbert, el afortunado galán de la pantalla, visitará nuestra ciudad a mediados del próximo mes de agosto.

Parece ser que a la visita de John Gilbert a Barcelona, seguirán la de otras no menos destacadas «estrellas» de la constelación cinematográfica.

Claudia Victrix

Todos los elogios que puedan hacerse de esta mujer ideal, son pálidos ante la espléndida realidad de su cuerpo escultural, de sus facciones clásicas, en las que brilla la luz del arte, como si su rostro lo iluminara la predestinación que los dioses reservaban a ella como una de las criaturas que debían recorrer entre aplausos y vítores el sendero del arte.

Claudia Victrix ha sido siempre una triunfadora; en la escena lírica cosechó abundantes laureles, que, lejos de envanecerla, ofrendó a los pobres, a los cuales lleva entregados varios millones de francos, o sea un tanto por ciento de sus ganancias como cantante de voz excepcional. Pero tan bello gesto no pasó desapercibido por el Gobierno francés, que la condecoró con la cruz de la Legión de Honor, distinción que escasas mujeres poseen en el mundo, y que evidencia que su cuerpo de singular belleza es el espejo de otra hermosura más inapreciable: la bondad de su alma.

La poderosa «Societé des Cineromans», deseando dar a sus producciones toda la tonalidad artística que el actual momento cinematográfico requiere, se apresuró a asegurarse la colaboración decisiva de un elemento de tanta importancia que asegurara el éxito de sus filmaciones.

Tiene Claudia Victrix toda la refinada sensualidad artística que es menester para expresar en la pantalla los sentimientos que agitan los más diversos tipos que ella interpreta; así, por ejemplo, la veremos en «Tentación», drama del gran mundo, en que su elegancia parisina y su refinamiento ultramoderno, nos atraen y cautivan, dándonos a entender su talento múltiple, puesto que en «Occidente», otra película de género diverso, se nos coloca en la realidad más fidedigna en lo que a tipos orientales se refiere, con todo su virtuosismo de ambiente, como nunca se habrá visto en el cine.

Ya que de la estrella principal de Cineromans hablamos, justo es consignar que esta editora francesa, cuya importancia puede apreciarse en el stand que en la Exposición posee en el Palacio de Proyecciones, en cuya maqueta se reflejan las numerosas y vastas dependencias que por su capacidad de trabajo en sus teatros de pose amplísimos, sus talleres de decorado y vestuario, sus restaurants, casinos, laboratorios, jardines, parques, en fin, todo cuando pueda soñar la más exaltada fantasía, forma el conjunto formidable de estos enormes talleres, comparables solamente a los mejores de América, y los que ni un solo detalle deja de estar a la última, reflejando la actividad de Mr. Sapene, alma promotora de aquella gigantesca fuerza en pro de la cinematografía latina.

Y para terminar, Mme. Claudia Victrix es sencillísima en su trato personal, y cuando, en ocasión de su viaje a Barcelona, la oimos ponderar las posibilidades de nuestra industria nacional, creimos sinceramente que teníamos en ella la más entusiasta defensora de nuestra industria nacional, por cuya prosperidad ella hace sinceros votos.

MUERTE DE MARIETTA MILLNER

La joven actriz Marietta Millner acaba de fallecer repentinamente en un sanatorio de Badenweiler, donde había ido en busca de alivio para la afección que padecía. Hace sólo pocos meses la notable artista, a la cual estaba reservado un brillantísimo porvenir, pudo prestar su colaboración a la película de la Ufa "Adiós Mascotte", en la cual desempeña, junto a Lilian Harvey, uno de los principales papeles femeninos. Marietta Millner, que en Berlín y en Hollywood dió los primeros pasos como artista de la pantalla, era vienesa de nacimiento y universalmente querida por su amabilidad y la irresistible simpatía de su carácter.

TOMA DE VISTAS TEMPESTUOSA

A pesar del fuerte temporal reinante no se interrumpió un momento a bordo del vapor "Orotavia", mientras éste se dirigía a Tenerife, la toma de vistas para la nueva comedia de la Ufa "Si entregas tu corazón".

Durante el primer día de tempestad el realizador tuvo la desgracia de resbalar y de causarse una distensión muscular del tobillo, pero no por ello se interrumpieron los trabajos.

DIEZ AÑOS EN LA UFA

El conocido realizador y director de producción del departamento cultural de la Ufa, doctor Nicholas Kaufmann, acaba de celebrar el décimo aniversario de su entrada al servicio de la Ufa.

Entre las numerosas obras editadas bajo su dirección, bastará mencionar la gran película "Hacia la Fuerza y la Belleza", célebre en todos los países del mundo.

EXPEDICION DE LA UFA AL AFRICA DEL NORTE

Está a punto de regresar a Berlín después de varios meses de largos y penosos trabajos, la expedición mandada a Túnez por la Ufa, bajo la dirección del doctor Martin Rickli, secundado por el operador Bernhard Wenzel. Se proponía dicha expedición reunir una completa representación cinematográfica de la región tunecina desde los puntos de vista etnográfico, cultural, económico y zoológico. Los expedicionarios han recorrido en automóvil, a través del desierto y de la estepa, cerca de 6.000 kilómetros y regresan a Berlín con 11.000 metros de películas impresionadas.

El material reunido permitirá montar, además de una gran película de viajes, diez o doce documentales en un acto, que vendrán a enriquecer por modo altamente interesante el fondo de películas culturales de la Ufa.

NUEVOS BUESPEDES EN EL JARDIN ZOOLOGICO DE LA UFA

La expedición africana del doctor Rickli, que acaba de regresar a Berlín, después de una ausencia de varios meses, ha traído consigo una serie de animales exóticos que han encontrado hospedaje en la estación biológica de la Ufa y en el Jardín Zoológico de Neuvabelsberg. Entre estos huéspedes recién llegados figuran varios escorpiones, dos chacales, un zorro, un lagarto gigante del desierto de más de un metro de longitud y gran número de tortugas y lagartijas.

BOBBY ANTE EL OBJETIVO

Bobby, el único cachorro orangután que actualmente se encuentra en Europa, desempeña el papel de protagonista en la nueva película cultural de la Ufa "Lo que aprenden los animales", que acaba de ser rodado por el doctor Ulrich K. T. Schulz, en el Jardín Zoológico de Nuremberg. Bobby es el único cachorro orangután que ha podido ser criado en Europa, a pesar de la muerte de su madre a los pocos días de darle vida.

Al mismo tiempo fueron rodadas en Nuremberg con el retardador una serie de interesantes escenas sobre los hábitos de las focas. El Jardín Zoológico de Nuremberg cuenta con la colección de focas más importante de Europa.

UN PROGRAMA INSUPERABLE
OFRECE HOY EL
COLISEUM

ADOLPHE MENJOU y FLORENCE VIDOR en
La Gran Duquesa y El Camarero
(Un film Paramount)
y DOUGLAS FAIRBANKS en
"EL GAUCHO"
(Artistas Asociados)

PARIS y RIALTO

MAÑANA, VIERNES
Extraordinario programa

¡Cuidado con el teléfono!
deliciosa comedia por **Carmen Boni** y la bellísima superproducción
EL VALS DEL ADIOS
(Una página de la vida de Federico Chopín)
Suprema creación de **Pierre Blanchar y Mary Bell**
Selecciones Gaumont Diamante Azul

Hoy último día
LAS PELICULAS QUE USTED DESEABA VER
Kursaal y Capitol
Húsares de la Reina
(Billie Dove)
Con bombos y cohetes
(Sammy Cohen)
Salón Cataluña
Su mayor victoria
(Lyonel Barrimore. Alvarado y Mary Philbin)
Como se corta el jamón
(Viola Dana)

Mañana, viernes hasta domingo
OTRO GRAN PROGRAMA
Kursaal y Capitol
La Hermana San Sulpicio
(Imperio Argentina)
Hermanos de armas
(William Boyd-Mary Astor)
Salón Cataluña
La mujer divina
(Greta Garbo-Lars Hanson)
La conquista del marido
(Jacqueline Logan)
Los locales de CINAES están dotados de gran ventilación.

CINE PARIS
El preferido por su excelente ventilación
Orquestina V. Granados :: TARDE 3'30
SESION CONTINUA: NOCHE 9'30
—:»— EL HIJO DEL CAID —:»—
gran éxito de RODOLFO VALENTINO; **EL SASTRE BOTINES**, por Clara Bow y Billie Dove; **PERIQUITO**, CÓMICA y **ACTUALIDADES GAUMONT**

CINE PRINCESA
Hoy, el más grande programa de Barcelona: **El espía de la Pompadour** la película del año; **Muy confidencial**, super, por Madge Bellamy; **Cadenas de honor**, extraordinaria super-producción, por George O'Brien; **Tufillo dispersor**, cómica; **Exposición Barcelona**, 1.a parte. Domingo, ests.

Cine FEMINA
Tarde a las 4, sesión continua. Noche a las 10. **LA CASTA SUSANA y VARIETÉ**, marca U. F. A.

Triunfo-Cine Marina-Cine Nuevo
Hoy, estupendo programa: **La espía de la Pompadour**, por Liane Haid y Fritz Kortner; **La sirena del Cantábrico**, película nacional, por José Nieto y Celia Escudero; **De polio pera a cowboy**, por Ken Maynard y su caballo «Tarzan»; la graciosa cómica **Un par de marineros y Actualidades Gaumont** :: Domingo, tarde y noche, grandes estrenos

KURSAAL-CAPITOL
—:»—:»— Orquestinas Dotras-Vila y Suñé —:»—:»
Hoy, jueves, matinal a las 11; tarde a las 4 y noche a las 10, **últimas proyecciones** del film Verdaguer
Los Húsares de la Reina
por Billie Dove y Lloyd Hughes, y el film Fox
Con bombos y cohetes
por Ted Mac Namara y Sammy Cohen
Mañana, reprise de **LA HERMANA SAN SULPICIO**, por Imperio Argentina y Ricardo Núñez; **HERMANOS DE ARMAS**, por William Boyd y Mary Astor

CATALUÑA —:»—:»— Orquestina Torrents —:»—:»
Hoy, jueves, matinal a las 11; tarde a las 4 y noche a las 10: **Ultimas proyecciones** del film Artistas Asociados
SU MAYOR VICTORIA
por Mary Philbin, Don Alvarado y Lionel Barrymore, y
¿COMO SE CORTA EL JAMON?
por Viola Dana :: Mañana, reprise de **LA MUJER DIVINA**, por Greta Garbo y Lars Hanson, y **LA CONQUISTA DEL MARIDO**, por Phillis Haver, Tom Moore y Jacqueline Logan

Pathé Palace - Excelsior - Miria
Hoy, jueves, en Pathé Palace y Excelsior, matinal: **EL VIENTO**, por Lilian Gish y Lars Hanson; **RECLUTAS BOMBEROS**, por Wallace Beery y Raymond Hatton. Tarde, programa aumentado con cómica y **Revista Exposición**. Noche, ampliación de programa, con
NOSTALGIA
por Mady Christians y W. Dieterle. En el Miria, tarde y noche: **EL VIENTO, NOSTALGIA, cómica y Revista**

DIANA - WALKYRIA
Hoy, jueves, matinal: **EL CIRCO**, por Charlot; **EL CADETE MAS VALIENTE**, por Richard Barthelmess. Tarde, programa aumentado con cómica y Revista. Noche
LA TIERRA DE TODOS
por Greta Garbo y Antonio Moreno

Monumental - Condal - Bohemia - Royal
Hoy, jueves, matinal: **LA ESPOSA POR ENCARGO y SU MEJOR CARRERA**
Tarde, programa aumentado con cómica y Revista. Noche, en Bohemia y Royal: **FORASTEROS EN PARIS**, y en Monumental y Condal: **ANA KARENINA**, por Greta Garbo y John Gilbert

CODORNÍU

Al objeto de evitar que nuestros clientes sean victimas de algun engaño adver timos que el legitimo "EXTRA" lleva en el corcho y en el cuello de la botella la inscripción "CODORNÍU"

Los obreros previsores visitarán las Exposiciones de Sevilla y Barcelona

Por iniciativa del Instituto Nacional de Previsión y sus Cajas Colaboradoras, iniciativa especialmente patrocinada por el general Marvá, se comienza a dar medios para que los obreros capacitados puedan aprovechar las enseñanzas que ofrecen las Exposiciones de Barcelona y Sevilla.

Entre el Instituto y sus Cajas Colaboradoras, tienen ya acordado conceder un centenar de bolsas de viaje a asalariados que estén inscritos en el régimen legal de Previsión y hayan hecho aportaciones voluntarias en el régimen de libertad subsidiada o en el de retiro obrero obligatorio para mejorar los seguros hechos con las cuotas de los patronos y las bonificaciones del Estado.

A cada uno de los que sean designados para disfrutar de esas bolsas de viaje, se le dará el billete de vida y vuelta a Barcelona o a Sevilla y trescientas pesetas. Con esto habrán de atender a sus gastos los ocho días dedicados a la visita de la Exposición y los dos días para la ida y para la vuelta.

Los excursionistas visitarán las Exposiciones en grupos organizados y atendidos por el Instituto y sus Cajas Colaboradoras.

Con este y otros acuerdos equivalentes conmemoran dicho Instituto y Cajas el octavo aniversario de la implantación del régimen legal de Retiro obrero obligatorio.

Aviso

Con objeto de evitar que el público sea víctima de ciertos individuos desaprensivos que, usurpando el nombre de algunos altos funcionarios de la Exposición, simulan hallarse facultados para expedir pases de entrada al recinto de la misma mediante el pago de supuestos derechos de timbre, el Director de la Exposición hace presente al público, que no ha delegado a persona alguna para que en su nombre expida los pases de referencia y que éstos se libran siempre, exentos de aquellos derechos, en las oficinas del Certamen.

Los del «Arca de Noé»

A pesar del calor que enerva, quita el apetito y embota la imaginación, no quieren darse por rendidos ni vencidos en su humorismo los elementos que integran la simpática peña «Arca de Noé» y, antes por el contrario, se disponen sino a dar la batalla al «ardor canicular», a demostrar que todo tiene su punto flaco en este mundo, incluso el ambiente de fuego en que hace días nos hallamos sumergidos.

Al efecto, han dado en el quid de que la cena en la que mensualmente se reunen haciendo honor a la «instintiva» y fraternal camaradería peculiar a sus nombres de irracionales, se celebre el próximo día 5 de agosto, a las doce de la noche, al aire libre, en uno de los puntos más elevados y por ende más frescos de los jardines de la Exposición.

Para hacer boca, asistirán los moradores del «Arca», a la función que la Compañía del Teatro del Bosque les dedica, recordando el éxito de originalidad y buen humor, del baile allí celebrado durante la última temporada de Carnaval, asistiendo asimismo a la cena de Montjuich las principales partes de la Compañía del Bosque, desde donde, al terminar la función, se trasladarán todos, en caravana de autobuses, al lugar del ágape.

Aun sin ser «moradores del Arca», (léase socios) cuantos tengan por apellidos nombres de irracionales, pueden adquirir tiquet en el domicilio social del Arca, Paseo de Gracia, núm. 100, o en el Círculo Artístico, para asistir a todos esos «actos de frescura», yendo comprendidos en el precio de doce pesetas, la función del Bosque (entrada y asiento de palco), el autobús hasta el lugar de la cena, la entrada en el recinto de la Exposición y el importe del cubierto.

BAÑERAS - LAVABOS
CALENTADORES
WATERS - BIDETS
CUARTOS DE BAÑO

JAIME SAURET
7 · PELAYO · 7

PARA FIESTAS MAYORES
La sección de Calzado de
EL BARATO
presenta novísimos modelos de calzados en pieles colores a PRECIOS REDUCIDISIMOS

ZAPATOS señora, en piel color palo de rosa . . . . . el par 15'50 Pts.

ZAPATOS señora, en charol nácar color gris perla, tacón Luis XV . . . el par 22'75 Pts.

ZAPATOS señora, en esterilla novedad con adornos de piel . . . . . el par 16'50 Pts.

ZAPATOS señora, en charolina negra corte «Salón» abrochado al lado gran moda el par 18'75 Pts.

CALZADOS CABALLERO en charol negro corte inglés. desde 15'75 Pts.

La Exposición Internacional de Barcelona

Hoy, regirá una importante rebaja de precios en las entradas de la Exposición

Hoy jueves, festividad de San Jaime, se establecerá por primera vez una importante reducción del precio en las entradas de la Exposición.

Entrada día y noche: 1'05 pesetas, comprendido el impuesto "Protección a la Infancia".

Hasta las 19 horas, las señoras, niños y militares sin graduación, 0'55, comprendido el impuesto "Protección a la Infancia".

Los niños cuya estatura no rebase la altura del torniquete, tendrán entrada gratuita.

LOS BAILES RUSOS EN EL PALACIO DE PROYECCIONES

En pleno éxito los Bailes Rusos de Wasilieff, nos han mostrado una nueva faceta de su valor artístico, con la introducción en el programa de nuevos bailables, de gran originalidad, y que el público recibió anoche con marcadas pruebas de complacencia.

Theodore Wasilieff, que durante varios años ha venido actuando como director del cuerpo de baile ruso en nuestro Gran Teatro del Liceo, ha conseguido en el Palacio de Proyecciones darnos una mayor visualidad de su valor artístico como director del conjunto y creador de danzas llenas de plasticidad y arte.

A diario se repiten varios números de los amenos «Divertissements» que integran la segunda parte del programa y para el próximo sábado está anunciado el estreno de nuevos Ballets de conjunto.

CAMARA OFICIAL DEL LIBRO

La Cámara Ofilial del Libro de Barcelona, hace público que la inauguración del Palacio de las Artes Gráficas, en la Exposición de Barcelona, tendrá lugar mañana, viernes, a las 18'30, pudiendo pasar a recoger las oportunas invitaciones por la Secretaría de esta Cámara, aquellos expositores que no las hayan recibido por toda la mañana de hoy.

BODA DISTINGUIDA

En el Santuario de Nuestra Señora de la Salud, de esta ciudad, tuvo lugar el enlace matrimonial del M. Itre. concejal del Excmo. Ayuntamiento, don Fernando Escalas y Coste, con la distinguida señorita María de los Angeles Ranera y Casademunt, apadrinados por el Excmo. señor Ministro de la Gobernación, don Severiano Martínez Anido, y por el Excmo. señor Alcalde de esta capital, don Darío Romeu, barón de Viver.

Bendijo la unión, el reverendo Padre don Pablo Vinyolas y Torres, el cual dirigió a los desposados una fervorosa plática, adaptada al caso y basada en los principales textos de la Sagrada Escritura y de los Santos Padres, y saturada de doctrina evangélica, actuando de dejegado judicial don José Luis Pascual de Zulueta, Gentilhombre de Su Majestad.

Durante el acto cantó escogidos motetes el notable tenor don Salvador Requesens.

Después de la ceremonia religiosa, los recién casados se reunieron en fraternal banquete en el restaurante de Miramar, de la Exposición Internacional, concurriendo al mismo, además de la madre, hermanos y familia de los nuevos contrayentes, los mencionados padrinos de boda, y los señores gobernador civil y presidente de la Diputación Provincial, el jefe superior de Policía señor Tenorio, el exconcejal don Hilario Marimón, el concejal don Valentín Vía Ventalló, don Rafael y doña Teresa Anido Baldrich, don Agapito Blasco, el señor Mateu y otras distingnidas personalidades.

Deseamos a los noveles consortes dichas y felicidades.

EL HORARIO MERCANTIL

Se ha remitido el siguiente telegrama: Ministro Trabajo. Madrid.—Ante injustificada pretensión patronos detallistas comercio esta, intentan sea modificado horario rige hace nueve años establecido consecuencia pacto Asociación Dependencia Mercantil ruega V. E. no sea atendida pretensión patronos pues en caso contrario representación dependencia Barcelona veríase obligada en no poder colaborar en Comités Paritarios y Comisiones Mixtas.

SECCION ECONOMICA DE LOS
TALLERES PALLAROLS
PORVENIR, 22, S. G.

MUEBLES

PARA JARDIN, PLAYA Y CASAS DE CAMPO

VENTA:
Paseo Gracia, 44
Consejo Ciento, 353

MUEBLES esmaltados para
COMEDOR
DORMITORIO
RECIBIDOR y auxiliares
SILLERIAS de médula
TRESILLOS confortables

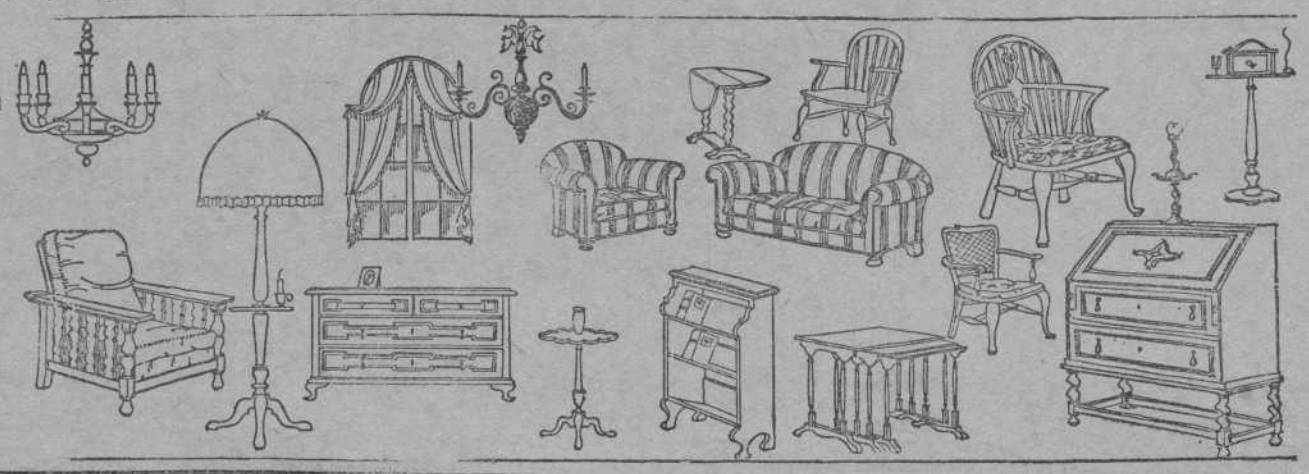

Sillones a 30 Pts.
Sillones a 44 »
Secreters a 345 »
Librerías a 100 »
Mesas té a 40 »
Parasoles decorados a 150 »
Mesas jardín, Tiendas playa, etc., etc.

Artículos para baño

Gorros, Cinturones, Zapatillas y Flores de cauchu puro "KLEINERT" la marca de máxima garantía. Infinidad de modelos y riqueza de colorídos

Hules-Linoleums-Telas gomadas

Juan Ribera
Puertaferrisa, 25 (Fte. C. Pino)

DE ENSEÑANZA

SECCION INFORMATIVA

DE BARCELONA

SECCION ADMINISTRATIVA

A don Jesús Pla de Barcelona, se traslada orden de la D. G., en la que se le concede autorización para cursar los estudios del Magisterio, con prohibición de dedicarse a la enseñanza oficial.

—A los jefes de la Sección de Lérida y Gerona se pide certificado de descuentos sufridos por doña Soledad Navés.

—A doña María Roig, de Barcelona, se le interesa pase a retirar documentos que le interesan, de la Dirección General de la Deuda, como viuda de un maestro.

—A doña Joaquina Parellada, viuda, se le participa día y hora para la información testifical solicitada.

—Al habilitado de Barcelona, a los efectos de reintegro y nómina se le participa el fallecimiento de doña Adela Cerrahima.

INSPECCION DE PRIMERA ENSEÑANZA

La Dirección General de Primera Enseñanza, participa que ha acordado autorizar al inspector de esta provincia, don Isaac Faro de la Vega, para que se traslade a la Colonia escolar del Sanatorio Nacional de Pedrosa (Santander) y permanezca adscrito a dicho servicio hasta la terminación de la temporada.

—Al alcalde de Calders se le exponen reglas de conducta a seguir respecto del funcionamiento de Escuelas privadas.

—A la Dirección General se remite instancia favorablemente informada de doña Josefa Vitoria, pidiendo para su Escuela un aparato de proyecciones o una máquina de coser.

—A la misma, con igual informe, se eleva instancia de doña Joaquina Alemani, maestra de Castellbell y Vilar, pidiendo una máquina de coser.

TITULOS

Por el rectorado han sido expedidos los de Bachiller Universitario, sección de Ciencias, siguentes: de don Antonio Alomar, don Pedro Ames, don Fernando Ballescá, don Mario Petit, don Alejo Bertrand, don Manuel Ribé, don Salvador Codina, don José Murtra y don Antonio Moya-Argeler Farralles.

De Bachiller, plan antiguo, a don Juan B. Fontanet, del Instituto de Figueras; doña María Pla, del de Gerona, y don Antonio Marsal y don Juan S. Lloveras, del Instituto de Lérida.

EN LAS ESCUELAS GUIMERA

Con motivo del final de curso y en lebración de la fiesta onomástica del director, se celebrará, esta tarde, festividad de San Jaime, a las seis, una magnífica velada literario-musical, en las Escuelas Guimerá, Cardenal Casañas, 15 y 17, principal. A parte de la recitación de diversas poesías por os alumnos, el profesor don José Munné, hará un resumen del curso, y el profesor don Francisco Perramón, hablará de la Educación Física en la escuela. Las secciones de rítmica ejecutarán algunas composiciones de Llongueras y Delcroze, y se estrenará el himno de las Escuelas, letra del director y música de inspirado compositor Jaime Llorens.

Los trabajos escolares estarán expuestos durante los días 25, 26, 27 y 28, y podrán ser visitados por el público, todos los días, de once a una y de seis a ocho.

DE GERONA

SECCION ADMINISTRATIVA

A doña Paula Arderiu, maestra jubilada de Vilajuiga, se le interesa la fecha de la concesión de la viudedad que disfruta, para cumplir con un trámite de la Dirección general de la Deuda y Clases Pasivas.

—Se han remitido a la Ordenación de Pagos las nóminas del personal administrativo de Primera Enseñanza y personal subalterno.

—Son varios los maestros que a los efectos de la orden de 8 del corriente mes ("Gaceta" 10 julio 1929), remiten certificado de oposiciones y hoja de servicios.

—La Inspección de Primera Enseñanza ha remitido expediente informado, del Ayuntamiento de Vall de Vianya, solicitando la creación de una escuela nacional mixta en La Caña.

—De conformiad a lo establecido por las disposiciones vigentes, son varios los maestros que han comunicado su residencia dentro de las vacaciones caniculares.

VARIAS

Ha sido muy visitada la Exposición escolar de la escuela nacional número 3, de la ciudad de Figueras, a cargo de la distinguida maestra doña Elvira Forteá Carles.

—El entusiasta y joven alcalde don José Jou, el Ayuntamiento y Junta local de Primera Enseñanza han felicitado efusivamente a dicha profesora por los trabajos que figuran en la Exposición en cuanto a labores, diario de las clases en las distintas disciplinas, teniendo frases alentadoras a que prosiga con su entusiasmo la labor tan digna de mérito que ha hecho en este primer curso de su actuación y que no dudan que en años sucesivos, por sus propios esfuerzos colocar dicha escuela al nivel que le pertenece.

Desde luego, por dicho señor alcalde se han hecho manifestaciones concretas de estar incondicionalmente a su lado para cooperar a tan grande obra.

—A la propia escuela, dirigida por doña Elvira Fortié, le ha sido concedida por el Ministerio de Instrucción Pública y Bellas Artes, una máquina de coser.

De Baleares

DONATIVO PARA ESCUELAS

De una noticia grandemente satisfactoria hemos de dar cuenta hoy a nuestros lectores. La de que un buen patriota, don Miguel Bisbal y Canals ha ofrecido al Ayuntamiento de Sóller la cesión gratuita de una casita y terreno anejo que posee en el punto de este término municipal conocido por "Ses Marjades", para edificar en él dos edificios, uno para escuela unitaria de niños y otra de niñas.

Además de dicha casita y terreno ofrece el señor Bisbal un donativo en metálico, pero para fijarlo desea conocer antes el importe de la obra proyectada y la opinión del Ayuntamiento por lo que hace referencia al establecimiento de dichas escuelas.

CORRESPONDENCIA

J. Q. de T. — Se inserta, extractado, su escrito, pues tenemos limitado el espacio para estas cuestiones.

J. L. de B. — No es posible insertar la reseña que envía por carecer de escio para ello. Tenemos muchas de igual índole, y sintiéndolo mucho, así tiene que ser. Si fuera una cuartilla cortita se le hubiese complacido.

A. R. de R. — La matrícula se anunciará muy pronto; ya lo verá en el periódico. Por asignaturas sueltas, sin pasar de tres, ocho pesetas asignatura, más cinco de derechos de examen por grupo o parte de él.

J. Q. de T. — Se insertará extractado su envío. No puede ser de otro modo. Mande.

P. B. de T. de M. — Idem idem ídem.

L. R. de M. — La licencia ha de pedirla por conducto y con informe de la Junta local, y si es por causa de enfermedad con el justificante correspondiente.

A. B. de C. — Pasan de treinta las reseñas de actos de fin de curso que tenemos recibidas en estos días. Vea lo que decimos a otros compañeros.

R. S. de T. — Ya habrá visto a resolución que le interesa sobre consortes, que nos parece ha de complacerle. Con arreglo a ella, puede solicitar tan pronto se anuncien vacantes destinadas a dicha forma de provisión. Esté a la vista.

D. S. de T. — Para pedir el reingreso debe hacer instancia a la Dirección General, con hoja de servicios, por conducto de la Sección donde sirvió últimamente.

N. R. de C. — Si no ha cambiado de condición en ningún sentido después de presentar las autorizaciones cuando dice, no necesita presentar otras ahora.

Del Ministerio

Se concede subvención de 1.000 pesetas a la escuela de Ruberts, de Sauellas (Baleares).

De 15.000 pesetas al Ateneo Obrero de Igualada, abonándose por la Delegación de Hacienda de Barcelona a nombre de don Emilio Sabaté.

—Por contar más de cuarenta años de servicios se concede la jubilación voluntaria al maestro nacional de El [illegible] (Palma de Mallorca), don Jerónimo Rullán.

—Se concede dispensa de defecto físico, para cursar y ejercer el magisterio, al alumno de la Escuela Normal de maestros de Lérida, don Eduardo Ribas García.

—Así mismo se concede licencia para ejercer y cursar el magisterio, al alumno de la Escuela Normal de Maestros de Barcelona, don Jesús Pla.

ESCUELAS VACANTES

(Continuación)

SANTA CRUZ DE TENERIFE

Zarza, Ayuntamiento de Fasnia; escuela unitaria para maestro; 1.053 habitantes; vacante en 8 de abril de 1929 por traslado.

El Tanque, escuela unitaria para maestro; 1.842 habitantes; vacante en 10 de abril de 1929 por traslado.

Taraconte, sección graduada para maestro; 2.387 habitantes; vacante en 23 de abril de 1929 por excedencia.

SEVILLA

Carmona, Auxiliaría para maestro; 20.825 habitantes; vacante en 22 de abril de 1929 por resultas del cuarto turno.

Alcalá de Guadaira, sección para maestra; 10.559 habitantes; vacante en 23 de abril de 1929 por resultas del cuarto turno.

Castilblanco de los Arroyos, escuela unitaria para maestra; 3.511 habitantes; vacante en 16 de abril de 1929 por resultas del cuarto turno.

TOLEDO

Toledo, Ayuntamiento de Toledo; sección graduada aneja a la Normal de Maestras para maestra; 26.175 habitantes; vacante en 30 de abril de 1929 por traslado.

VALENCIA

Villanueva de Castellón, escuela unitaria para maestro; 5.010 habitantes; vacante en primero de mayo de 1929 por traslado.

Casas del Río, Ayuntamiento de Requena; escuela unitaria para maestro; 542 habitantes; vacante en 28 de abril de 1929 por traslado.

Ribarroja, escuela unitaria para maestro; 4.388 habitantes; vacante en primero de mayo de 1929 por traslado.

Ayora, escuela unitaria númreo 2, para maestro; 6.685 habitantes; vacante en primero de mayo de 1929 por traslado.

Alginet, sección graduada para maestro; 6.258 habitantes; vacante en 22 de abril de 1929 por traslado.

Sagunto, escuela unitaria número 2, para maestro; 8.502 habitantes; vacante en 14 de mayo de 1929 por traslado.

Piles, escuela unitaria para maestra; 1.721 habitantes; vacante en primero de mayo de 1929 por traslado.

Liria, escuela de párvulos número 1, para maestra; 9.565 habitantes; vacante en primero de mayo de 1929 por traslado.

Alacúas, escuela unitaria para maestro; 2.785 habitantes; vacante en primero de mayo de 1929 por traslado.

Valencia, escuela unitaria de la calle de Denia, para maestro; 177.108 habitantes; vacante en primero de mayo de 1929 por traslado.

Utiel, escuela unitaria para maestra; 9.880 habitantes; vacante en 13 de mayo de 1929 por defunción.

Monteolivete, Ayuntamiento de Valencia; escuela unitaria para maestro; 988 habitantes; nueva creación

Monteolivete, Ayuntamiento de Valencia; escuela unitaria para maestra; 988 habitantes; nueva creación.

Játiba, escuela unitaria número 1, para maestro; 14.231 habitantes; vacante en 24 de mayo de 1929 por defunción.

Barrio Ventas, Ayuntamiento de Buñol; escuela unitaria para maestro; 4.473 habitantes; vacante en primero de junio de 1929 por traslado.

Valencia, sección graduada, Plaza de San Andrés, para maestro; 177.108 habitantes; vacante en primero de junio de 1929 por traslado.

Vallanca, escuela unitaria para maestro; 1.236 habitantes; vacante en 22 de julio de 1929 por traslado.

Benifayó, escuela unitaria para maestra; 6.974 habitantes; vacante en 13 de junio de 1929 por excedencia.

Ademuz, escuela unitaria para maestro; 2.995 habitantes; vacante en 30 de junio de 1929 por defunción.

Casas de Utiel, Ayuntamiento de Utiel; escuela unitaria para maestra; 783 habitantes; vacante en primero de julio de 1929 por traslado.

Alcántara del Júcar, escuela unitaria para maestra; 1.176 habitantes; vacante en primero de julio de 1929 por traslado.

Valencia, sección graduada, calle de San Cristóbal, para maestro; 177.180 habitantes; vacante en 29 de junio de 1929 por jubilación.

ZARAGOZA

Fuentes de Ebro, escuela unitaria para maestra; 2.778 habitantes; vacante en 21 de mayo de 1929 por resultas del cuarto turno.

Zaragoza, sección graduada de niñas «C. Graneros», para maestra; 141.350 habitantes; vacante en 12 de mayo de 1929 por jubilación.

Botorrita, escuela unitaria para maestra; 408 habitantes; vacante en 9 de mayo de 1929 por jubilación.

Alfocea, Ayuntamiento de Zaragoza; escuela unitaria para maestra; 334 habitantes; vacante en primero de mayo de 1929 por jubilación.

Orcajo, escuela mixta para maestra; 505 habitantes; vacante en 8 de mayo de 1929 por resultas del cuarto turno.

Egea de los Caballeros, auxiliaría de párvulos para maestra; 6.966 habitantes; vacante en 7 de mayo de 1929 por resultas del cuarto turno.

Miralbueno, Ayuntamiento de Zaragoza; escuela unitaria para maestra; 128 habitantes; vacante en 11 de mayo de 1929 por jubilación.

Mequinenza, sección graduada de niñas para maestra; 4.228 habitantes; vacante en 15 de mayo de 1929 por resultas del turno segundo.

Pardos, Ayuntamiento de Abantos; escuela mixta para maestra; 148 habitantes; vacante en 15 de mayo de 1929 por resultas del cuarto turno.

Biel, escuela unitaria para maestra; 1.251 habitantes; vacante en 24 de mayo de 1929 por resultas del turno cuarto.

La Almunia de Doña Godina, escuela de párvulos para maestra; 4.199 habitantes; vacante en 17 de mayo de 1929 por resultas del cuarto turno.

Nuévalos, escuela unitaria para maestro; 952 habitantes; vacante en primero de mayo de 1929 por resultas del turno cuarto.

Illueca, escuela unitaria para maestro; 1.893 habitantes; vacante en 21 de mayo de 1929 por resultas del turno cuarto.

Zaragoza, sección graduada de niños para maestro; 141.350 habitantes; vacante en 26 de mayo de 1929 por resultas de concurso de oposición.

Alagón, Dirección para maestro; 4.749 habitantes; vacante en 26 de mayo de 1929 por defunción.

Malanquilla, escuela unitaria para maestro; 572 habitantes; vacante en primero de junio de 1929 por resultas de concurso de posición.

Fuendejalón, escuela unitaria número 1, para maestra; 1.483 habitantes; vacante en primero de mayo de 1929 por resultas del turno cuarto.

Borja, sección graduada para maestra; 5.093 habitantes; vacante en 23 de mayo de 1929 por resultas del turno cuarto.

Monegrillo, escuela unitaria para maestro; 853 habitantes; vacante en 7 de enero de 1927 por resultas del turno cuarto.

Añón, escuela unitaria para maestro; 1.101 habitantes; vacante en 16 de abril de 1927 por resultas del turno cuarto.

Talamantes, escuela unitaria para maestro; 529 habitantes; vacante en 11 de mayo de 1927 por resultas del turno cuarto.

Almonacid de la Cuba, escuela unitaria para maestro; 775 habitantes; vacante en 14 de julio de 1927 por resultas del turno cuarto.

Moyuela, escuela unitaria para maestro; 1.217 habitantes; vacante en 20 de julio de 1927 por resultas del turno cuarto.

Trasobares, escuela unitaria para maestro; 723 habitantes; vacante en 5 de julio de 1927 por resultas del turno cuarto.

Fuencalderas, escuela mixta para maestro; 350 habitantes; vacante en 17 de junio de 1928 por resultas del turno cuarto.

La salud de Poincaré

PROBABLEMENTE EL LUNES REANUDARA SU VIDA ORDINARIA :: HA DESMENTIDO EL JEFE DEL GOBIERNO FRANCES QUE EXISTAN DIVERGENCIAS ENTRE SUS COMPAÑEROS Y EL

París, 24. — Según el «Matin», el señor Poincaré no pudo ayer tampopo presidir el Consejo de ministros, a consecuencia de su estado de salud. Envió una carta a sus colaboradores, cuyos términos cordiales, son un mentís rotundo a las versiones circuladas, según las cuales existían divergencias entre el jefe del Gobierno y los ministros. Por otra parte, se anuncia que el estado de fatiga del señor Poincaré va desapareciendo, aunque el médico le ha ordenado reposo hasta fin de semana.

Probablemente el lunes reanudará su vida normal al frente del Gobierno. — Fabra.

Radiotelefonía

Programa para hoy

RADIO BARCELONA (Barcelona)

11: Parte meteorológico radiotelegráfico para las líneas aéreas.

12. Campanadas horarias de la Catedral. Parte del servicio meteorológico de la Diputación Provincial de Barcelona. Estado del tiempo en Europa y en España. Previsión del tiempo en el NE. de España, en el mar y en las rutas aéreas.

13: Emisión de sobremesa. Cierre del Bolsín de la mañana. «Venta Vargas», pasodoble, Sexteto; «Clorinda», habanera, Sexteto; Molinos de Viento», la carta, por Ofelia Nieto; «Jaulusie», vals lento, Sexteto; (Martierra», selección, Sexteto; «Polonesa», fragmentos, Sexteto; «Polonesa militar», piano, por Paderewsky; «Confidences», valses, Sexteto; «Las pupilas de la Charo», schotis, Sexteto; «Sérénade d'oiseau», Sexteto.

FORT Elimina pilas y acumuladores
Radio Saturno: Rb. St. Mónica, 2

Información teatral.

«Leonor», vals, tenor J. García; «Canarias», one step, Sexteto; «Fumée», fox, Sexteto; «Pastoral», órgano por Marcel Dupré; «Madame Angot, selección, Sexteto; «Napoli», serenata, Sexteto.

Información de actualidad referente a la Exposición Internacional de Barcelona.

14'30: Cierre de la Estación.

21: Apertura de la Estación.

Crónica deportiva.

21'15: La Orquesta de la Estación interpretará: «Salut a todos», marcha; «El diputado», schotis; «Aires españoles», pot-pourri; «Rokoko minuetto».

21'45: Los pescadores de perlas: sus riesgos y peligros, por Antonio de las Navas.

22: Campanadas horarias de la Catedral. Parte del servicio meteorológico de la Diputación Provincial de Barcelona. Estado de tiempo en Europa y en España. Previsión del tiempo en el NE. de España, en el mar y en las rutas aéreas.

Noticias de Prensa.

Sesión veraniega de danzas.

22'05: Orquesta de la Estación, alternando con discos selectos de gramófono. «All alone in lovers'lane», fox, Orquesta; «El sibo», tango, Orquesta; «La eectricidad», mazurca, Orquesta; «Tango de amor», Orquesta; «De picos pardos», schotis, Orquesta.

22'45: Retransmisión del concierto que dará la Banda Municipal, desde Rosales.

Información de actualidad referente a la Exposición Internacional de Barcelona.

24: Cierre de la Estación.

RETRANSMISIONES UNION RADIO BARCELONA DESDE LA EXPOSICION

Hoy jueves, a las 22 horas 5 minutos, Unión Radio Barcelona retransmitirá ,desde la Exposición, el baile continuo que se celebrará en la plaza del Pueblo Español. Con tal motivo queda suspendida la sesión veraniega de danzas anunciada en el programa de la Estación. La retransmisión de la Banda Municipal de Madrid que hay anunciada, se dará a las 23 horas, si el tiempo no lo impide.

La Exposición Ibero-Americana de Sevilla, reivindica, en aras del interés nacional que representa, la obra magna de la colonización americana, vulgarizando la empresa y mostrando cuanto hay en ella de trato generoso, de espíritu cristiano y de altos sentimientos protectores.

Eugenio Noel, ha escrito sobre la Giralda: «La obra de Jacub-ben-Yusuf-Almanzor, ha conseguido un nuevo género de inmortalidad: es una torre viva... Se la ve desde todos los puntos del horizonte y es la torre Sultana, la torre Reina. No se concibe Sevilla sin su torre...»

Sección Comercial y Financiera

Economía - Banca - Bolsa - Navegación - Industria - Comercio - Transportes - Seguros

GLOSAS DEL MOMENTO

El crédito marítimo

En estos momentos en que el Gobierno estudia las necesidades de nuestra Marina Mercante y la mejor manera de atenderlas, es conveniente ir examinando lo que ocurre sobre el particular en otros países, donde las flotas de comercio han alcanzado un desarrollo considerable.

Tenemos a mano la labor realizada por el Gobierno imperial de Alemania, el cual, en todo tiempo, sostuvo su marina con una solicitud inquebrantable. No acudía a las grandes subvenciones, pero favorecía a las Empresas navieras en el transporte de emigrantes, en la práctica de tarifas combinadas con las Empresas ferroviarias, que era una protección indirecta pero eficaz.

Durante la guerra mundial y aun después de la guerra, se dieron subvenciones a la marina mercante. Ya en 1916, el Reichstag votaba una declaración afirmando que la nación que sabría sacar más provecho de sus transportes interiores y exteriores, sería la más capacitada para recobrar la supremacía económica a partir de la vuelta a la paz. Entonces el señor Ballin pidió que el apoyo en favor de la marina estuviese constituído por créditos baratos que debían ser pedidos a grandes firmas industriales de Alemania entera, ejerciendo sobre ellas una presión de Estado. En 1917, una ley concedía indemnizaciones a los armadores por sus pérdidas y aun se crearon otras leyes protectoras anuladas luego por las cláusulas severas del Tratado de Versalles.

Una vez hecha la paz, reanudóse la obra truncada, otorgándose buen número de subvenciones importantes, logrando así que el resultado respondiera a las esperanzas que en ello había puesto Alemania, ya que vuelve a poseer su situación marítima de ante-guerra.

La primera tentativa de organización del crédito marítimo, se produjo en 1922. El Estado decidió conceder a los pequeños armadores préstamos a 2.5 por 100, más un 1.5 por 100 de amortización, no pudiendo pasar cada préstamo de 150.000 marcos. Si el préstamo no rebasa la cifra de 100.000, una tercera parte es facilitada sin interés. El armador admite una hipoteca sobre su buque.

La medida fué extendida, en 1924, a los grandes buques. Los préstamos se conceden a la construcción después de la conformidad del Ministerio competente, que sólo lo acuerda en caso de estimarlo ventajoso y si el precio no es más alto que el corriente en los astilleros extranjeros. Pueden alcanzar el 50 por 100 del precio, se hacen por cinco años, a base de tipo oro, renovables por otros cinco años.

La tasa es de 1.5 por 100 durante la construcción y del 5 por 100 el primer año de servicio, 5 por 100 los dos años siguientes, 6 por 100 luego, a reserva de permanecer un 1 por 100 inferior a la tasa de descuentos del Reichsbank. Se considera como suficiente una segunda hipoteca, y, a falta de garantías, el buque resta de propiedad del Estado es un 50 por 100. Los buques no pueden ser vendidos durante diez años.

Diversos reglamentos fijan al reparto del crédito abierto por el Estado entre las diferentes categorías de buques, estando limitado el préstamo a cada Empresa al 10 por 100 de la flota de que sea propietaria.

Todavía fué considerada insuficiente esta ley y en 1927 se crearon nuevos créditos y aun se añadió una subvención al préstamo.

En 1926 una ley, por otra parte, extendía la hipoteca a los buques en caía. Una caja especial funciona para los préstamos a la navegación, poco más o menos.

Así, con este celo en pro de su marina mercante, Alemania ha podido ver ondear con éxito su pabellón en casi todos los confines. Y con el pabellón han entrado triunfantes sus mercaderías.

FENICIO

Informaciones económicas

ESPAÑA

Exportación de uva.—Comenzó ya en Almería, según anunciamos oportunamente, la exportación de uva. El vapor «Florida» embarcó para el Brasil 560 barriles de dos arrobas de uva.

También embarcó uva el vapor «Pelayo», con destino a Liverpool.

La Siemens Schuckert en 1928.—Según su Memoria 1928, los beneficios líquidos de esta entidad, han ascendido a 451.327'22 pesetas después de destinar a amortizaciones pesetas 351.250'01 y a intereses de Obligaciones 258.590'83 pesetas.

INGLATERRA

Los obreros sin trabajo.—El número de obreros sin trabajo que se hallaban inscritos en los registros de la Gran Bretaña en primero del actual, se elevaba a 1.136.700, o sea 7.546 menos que en la semana precedente y 110.735 menos que en igual fecha del año anterior.

ESTADOS UNIDOS

Trigo norteamericano.—El Departamento de Agricultura evalúa el stock de trigo de la cosecha de 1928, existente en los molinos, en 4.136.000 decálitros contra 19.277.000 decálitros que había en primero de julio del año pasado.

Resultados de una fusión bancaria.—El primer informe conjunto del Bank of Manhattan Company y del International Acceptance Bank Inc., desde la fusión de ambos el último marzo, señala un capital total de dólares 22.250.000; superavit y utilidades, 43.210.812 dólares; depósitos, 519.405.202 dólares, y recursos combinados, 675.852.777 dólares.

Durante los últimso doce meses se ha producido un aumento considerable en los negocios del Internacional Acceptance, cuyo balance hasta primero de julio muestra un total de aceptaciones en cartera de 60.600.237 dólares, contra 59.608.638 dólares el 30 de junio del 28. Los recursos totales suman 127.311.596 dólares, comparados con 121.317.362 dólares. El capital y el superavit ascienden a 13.750.000 y las utilidades 4.150.294 Dólares.

Desde la publicación del último balance en diciembre, 1.250.000 dólares han sido transferidos de las utilidades indivisas al surplus.

Mr. Benjamín Strong Jnr. ha sido elegido vicepresidente asistente del Internacional Acceptance.

CANADA

Los ferrocarriles nacionales canadienses. — Los banqueros de Nueva York, Dillon Read and Co., anuncian la favorable terminación de la venta de 20 millones de dólares en bonos al 5 por 100 de los Ferrocarriles Nacionales Canadienses.

Estos 20 millones son adicionales a los 40 millones vendidos el mes pasado, lo cual hace un total de 60 millones de dólares absorbidos por el público en un mes, además de la emisión de 18 millones hecha antes.

El grupo de banqueros encargados de la operación incluye la National City Company, la Guaranty Company, el Bankers Trust Company, Dominion Securities Corporation, Ltd., el Bank of Comerce, el Royal Bank of Canadá y otros varios.

El total de las operaciones financieras hechas para los mismos ferrocarriles y sus subsidiarios, por grupos de banqueros encabezados por Dillon Read and Co., desde 1909, asciende ya a 474.000.000 dólares.

¿Habéis visitado la Exposición de Sevilla?
La Exposición de Sevilla ha de contribuir a que se intensifiquen las relaciones de todo orden con los pueblos de América, valorizando para ello, a la vez que vínculos comunes de raza y de idioma, el intercambio comercial con dichos países. Sin estos últimos, el Certamen sería un acto lírico, de eficacia pasajera.

Anuncios oficiales

JUNTA DE PLAZA DE BARCELONA
ANUNCIO

Por el presente se hace saber que esta Junta procederá a la adquisición por gestión directa de los artículos que se consideran necesarios para el suministro del Parque de Intendencia de esta Plaza y para las fuerzas presentes y transeuntes de la guarnición de Gerona en el mes de Agosto próximo, cuyo acto tendrá lugar el día 10 del mismo, a las diez horas, ante la expresada Junta y en el local que ocupa en el Gobierno Militar, así como también a concertar por gestión directa con los señores proponentes los precios a que han de suministrar los artículos correspondientes a los servicios de Subsistencias y Acuartelamiento que precisen a las fuerzas estantes y transeuntes del Ejército y Guardia civil en las Plazas de Figueras, Mataró, Villafranca del Panadés, Villanueva y Geltrú, Manresa, Granollers, Hospitalet y Vich.

Las expresadas adquisiciones y conciertos serán en un todo con sujeción a cuanto se consigna en el Pliego General de condiciones Técnico-Legales por el que esta Junta se rige para efectuar sus compras y en el cual se determinan las condiciones y características que han de reunir los artículos, forma de redactar las proposiciones y documentos que a la misma han de acompañarse.

Los señores proponentes para el servicio de los Cantones, tendrán presente la obligación que tienen de instalar dentro de la Plaza en la que hayan de efectuar el suministro, un almacén de su propiedad que reuna las debidas condiciones y en el que realizarán aquél.

Todo lo relativo a la forma de redactar las proposiciones así como también en la fecha en que han de empezar a hacer el suministro, se consignan en el expresado Pliego de Condiciones Técnico-Legales, debiendo acompañarse muestra de los artículos, incluso del pan, y las ofertas han de ser por separado para cada Cantón (*).

Dicho Pliego General de Condiciones Técnico-Legales, se hallará a disposición de los señores proveedores, todos los días hábiles, de once a trece de su mañana, a partir del día cinco del próximo mes, hasta una hora antes de constituirse la Junta, así como también la relación de los artículos que se hayan de adquirir para Barcelona y Gerona y los correspondientes a los suministros que se hayan de concertar para los Cantones.

El importe de este anuncio será por cuenta del adjudicatario.

Barcelona, 22 de Julio de 1929.

El Comandante Secretario,
MANUEL LOPEZ

Vto. Bno.
El General Presidente,
DESPUJOL

(*) Las muestras de Paja y Carbón tendrán como mínimo un kilo de peso.

SOCIEDAD GENERAL DE AGUAS DE BARCELONA

Obligaciones 6 por 100, Serie C.

El cupón núm. 35 de las Obligaciones 6 por 100, Serie C. vencedero el primero de Agosto próximo, se pagará a partir de dicha fecha, deducidos los impuestos legales, en las Oficinas de la Sociedad Anónima Arnús-Garí, Paseo de Gracia, 9. Barcelona, 24 de Julio de 1929.

Por la Sociedad General de Aguas de Barcelona,
LA DIRECCION

TURISMO MARITIMO

UN VIAJE A SAN FELIU DE GUIXOLS

Pocas excursiones marítimas tienen el atractivo de la que se realizará el próximo domingo en el hermoso vapor «Manuela C. de R.» al pintoresco puerto de San Feliu de Guixols, en la sin par Costa Brava.

El anuncio de esta excursión ha causado gran satisfacción en el público, y son ya muchos los que han formalizado su inscripción para la misma.

Recordaremos que el «Manuela C. de R.», saldrá del puerto de Barcelona a las seis de la mañana, para estar de regreso a las diez, después de pasar el día en San Feliu, y que los que quieran inscribirse para la excursión, podrán hacerlo en la Compañía Española de Turismo, Plaza de Cataluña, 1, y en la casa Hijo de R. Ramos, Paseo de Colón, 19.

LLORENS
Rambla Flores, 30
VAJILLAS
NEVERAS

HELADORAS - CRISTALERIAS - CUBIERTOS
METAL - JAULAS Y PIES DE LATON

Atraque de los buques surtos en el puerto

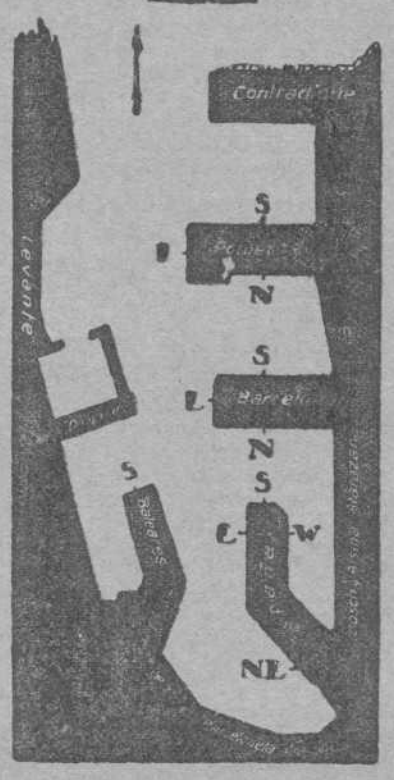

DE TRAFICO

«Antonio López». Contradique.
«Berenice» (holandés). San Beltrán.
«Cabo Huertas». Rebaix.
«Canalejas». España N.E.
«Capri» (alemán). Poniente N.
«Cabo Quintres». Barcelona N.
«Calderón» (inglés). Barcelona S.
«Cabo Oropesa». Rebaix.
«Castelar» (inglés). Barcelona N.
«Cabo San Vicente». Barceloneta.
«Canosa». Levante.
«Ceferino Ballesteros». Poniente N.
«Ebro». España W.
«El León». Costa.
«Francisco». Levante.
«Grongo» (italiano). Levante.
«Glenmorag» (inglés). Bosch y Alsina.
«Gerisica». Poniente N.
«Harborg» (noruego). Bosch y Alsina.
«Infanta Cristina». Barcelona N.
«Isla de Tenerife». España N.E.
«Irene» (holandés). Barcelona N.
«José Tartiere». Poniente S.
«Jarlot» (francés). España E.
«Jonge Johanna» (holandés). San Beltrán.
«Juan Sebastián Elcano». Baleares.
«Juan». Levante
«Manelina R.» Bosch y Alsina.
«Mar Blanco». España E.
«María del Carmen». España E.
«Maricedda» (italiano). Poniente E.
«Manuela C. de R.» Levante.
«Monte Toro». Dique.
«Ramón Alonso R.» Poniente N.
«Pinzón» (inglés). Barcelona S.
«Ponzano» (inglés). Barcelona S.
«Ramón». Levante.
«Rigel» (noruego). Rebaix.
«Soward» (noruego). San Beltrán.
«Santa Ana». Levante.
«Teide». España N.E.
«Teresa Pamies». Costa.
«Vilafranca». Barceloneta.

AMARRADOS

«Abando». Muelle Nuevo.
«Legazpi». Muelle Nuevo.
«León XIII». Muelle Nuevo.
«Besós» (buque bomba). M. Nuevo.
«Dolores de la Torre» (pontón). Poniente S.
«Eduardo» (pontón). Poniente S.
«San Giner». San Beltrán.
«Sixto Cámara». M. Nuevo.
«Sac IV». Dique.
«Salvador». Levante.
«Tambre». Muelle Nuevo.
«Tordera». Muelle Nuevo.
«Valpurian». Levante.

LONJA

SESION DEL DIA 24 DE JUNIO

Algarrobas: Negras Vinaroz, de 24'70 a 25; Vinaroz rojas, a 19'64; Valencia, a 24'40; Mallorca, a 19'64; Ibiza, a 19'64 Tarragona, a 24'70 pesetas los cien quilos sobre carro Barcelona.

Alubias: Prat de Llobregat, a 133; Mallorca, de 140 a 143; Castilla blanca cribada, a 160; superiores, de 165 a 166; Cocorrosa Castilla, a 125; Valencia Pinet, de 138 a 140; Amonquilina, nuevas, de 128 a 129; Trinquilón, nuevas, de 125 a 126, los cien quilos sobre carro.

Arvejones: Málaga, a 39'50 ptas. los cien quilos aquel bordo.

Alpiste: de Sevika, a 65 ptas. aquel bordo doble envase; Marruecos, de 60 a 62 ptas. los cien quilos.

Arroz: Benlloch cero, de 59 a 60; florete, de 62 a 63; selecto flor, de 67 a 68; granza, de 69 a 70; matizado corriente, de 62 a 64; idem selecto, de 64 a 66; idem extra de 66 a 68; bomba corriente, de 87 a 88; idem selecto, de 89 a 100; idem puro extra, de 106 a 107 los cien quilos.

Habas: Extremadura, nuevas, de 39 a 40 pesetas los cien quilos, con saco sobre vagón origen.

Cebada: Lérida y línea Valls, 35 pesetas origen; Mancha, 31'50 ptas. origen.

Avena: Extremadura, 31 ptas. los 100 quilos sobre aquellos vagones.

Garbanzos: Andalucía, blancos corrientes, de 100 a 105; idem medianos, de 110 a 125; idem superiores, de 125 a 150; Castilla superiores, de 135 a 170; idem medianos, de 125 a 140; Orán, corrientes, a 88; superiores, a 112; Morenos nuevos, de 29 a 35 pesetas los 100 quilos.

Habones: Sevilla, finos, 40 pesetas aquel bordo y a 39, Línea.

Maíz: Plata, a 39'50 ptas. en clase nueva cosecha.

Mijo: Marruecos, 52; Comarca, 52 pesetas.

Yeros: Nuevos, a 34 pesetas los cien quilos sobre vagón origen con saco.

Harina: Extra blanca superior, a 73; idem intervenida, a 67; número 3, de 45 a 48; núm. 4, de 39 a 42 pesetas los cien quilos sobre vagón origen.

Despojos: Núm. 3, de 49 a 51 los cien quilos; núm. 4, de 25'50 a 26; segundas, de 22 a 23; terceras, de 19'50 a 19 los sesenta quilos; cuartas, de 14'50 a 15; los 50 quilos todo con saco sobre carro fábrica Barcelona; Salvado, a 7'25 y salvadillo, a 7'50 el saco de 140 litros, sin envase sobre carro fábrica Barcelona.

Trigos: Sigue encalmado el mercado de nuevos trigos, aún cuando hay bastantes ofertas, habiéndose podido anotar las siguientes operaciones: Lérida, 49'50, y Caparroso, a 50 pesetas los cien quilos, sin saco, sobre vagón de origen.

***

Arribos del día 23, según datos facilitados por la Casa J. Alberich Jofré:

Por la estalión del Norte: Nueve vagones de trigo y cuatro de harina.

Por la estación de M. Z. A.: Treinta y seis vagones de trigo, seis de harina, uno de avena y uno de yeros.

Subir a la Giralda y gozar del panorama que desde lo alto de ella se divisa, justifica un viaje a Sevilla.
El encanto de la Alhambra, de Granada, es único. Nada en el mundo puede compararse a esta maravilla del arte musulmán, que Granada, bellísimo estuche, guarda cual joya inapreciable. Una visita a la Alhambra es adquirir un recuerdo imperecedero.

BOLSA

LA SESION DE AYER

Cam. ant.		DIA 24
27'00	París (100 francos)	27'00
33'33	Londres (1 libra)	33'33
1'645	Berlín (1 marco oro)	1'645
35'05	Roma (100 liras)	36'00
95'60	Bruselas (100 belgas)	95'60
132'25	Zurich (100 francos)	132 20
6'865	Nueva York (1 dólar)	2 86
2'875	Buenos Aires (1 peso)	2'875
	Deudas del Estado	
74'80	Interior 4 % A.	74'70
74'85	» » B.	74 45
74'85	» » C.	74'45
74'20	» » D.	»
74'30	» » E.	74'20
74'20	» » F.	74'15
74'50	» » G-H.	74 00
88'00	Exterior 4 % A.	87 90
87'30	» » B.	87 35
87'25	» » C.	87 20
85'90	» » D.	»
85'00	» » E.	»
85'00	» » F.	85 00
92'00	» » G.-H	»
77'30	Amortizable 4 % A.	»
77'25	» » B.	»
76'75	» » C.	»
77'00	» » D.	»
93'50	» » E.	»
93'35	Amortizable 5 % 1920. A.	»
93'20	» » » B.	»
93'50	» » » C.	»
92'90	» » » D.	»
92'85	» » » E.	»
92'60	» » » F.	»
91'50	Amortizable 5 % 1928. A.	91'50
91'5.	» » » B.	»
91'40	» » » C.	91'5
91'40	» » » D.	»
91'80	» » » E.	»
94'20	» » » F.	»
101'30	Amortizable 5 % 1926. A	101 15
101'25	» » » B.	101 2
101'25	» » » C.	101 25
101'25	» » » D.	»
101'30	» » » E.	»
101'25	» » » F.	»
92'90	Amortizable 4 ¼ % 1928 A	»
91'65	» » » B	»
91'75	» » » C.	91 55
92'00	» » » D.	»
91'60	» » » E.	»
91 75	» » » F	91 40
101'80	Amortiz. 5 % 1927. libre. A	101 70
101'65	» » » » B.	101 60
101'70	» » » » C	101 60
101'50	» » » » D.	»
101'70	» » » » E.	»
101'75	» » » » F	»

Cam. ant.		DIA 24
90'10	Amortiz. 5 % 1927. con. A.	90'25
89'70	» » » » B.	»
89'80	» » » » C.	89 80
89'85	» » » » D.	»
89'85	» » » » E.	»
89'50	» » » » F.	»
72 10	Amortizable 3 % 1928. A.	72 20
72'10	» » » B.	72 2
72'00	» » » C.	»
72'00	» » » D.	»
72'00	» » » E.	72 20
72'35	» » » F.	72 15
88'60	Amortizable 4 % 1928. A.	»
90'25	» » » B.	»
89'50	» » » C.	»
88'05	» » » D.	»
88'75	» » » E.	»
88'10	» » » F.	»
102'50	» » » G.-H	»
101'20	Deuda Ferroviaria 5 % A.	100 90
100'95	» » » B.	100 95
101'25	» » » C.	101 00
91'20	Deu. Ferrov. 4 ½ % 1929 A	91 00
91'00	» » » » B	»
92'50	» » » » C.	91'00
	Ayuntamientos	
77'50	Barna. 1904. 4 ½ %	»
78'75	Barna. 1906. 4 ½ %	»
77'25	Barna. 1920. 4 ½ %	»
97'25	Barna. 1921. 6 %	97 00
96'35	Barna. 1926. 6 %	96 50
100'00	Barna. 1925. 6 % Expos.	100'00
77'00	Barna. fc. Balmes. 6 %	»
82'85	Barna. Puerto Franco 6 %	»
83'90	Barcelona 1925. 5 %	83'00
95'50	Barna. Ensanche. 6 por 100. 1927	95 50
80'25	Barna. B. Roma. 4 %	80'75
103'00	Málaga. 6 %	»
98'00	Sevilla Exposición 6 %	»
100'0	Valencia. 6 %	
	Diputaciones	
82'25	Barna. serie B. 4 ½ %	»
100'85	Barna. 6 %	100 55
101'15	Provinciales B. G. L. T. 6 por ciento	»
	Varias	
90'65	Pto. Barna. 1905. 4 ½ %	»
101'00	Puerto de Melilla. 6 %	»
91'00	Caja Emisiones. 6 %	91'25
93'00	Patron. Nac. Turismo 5 %	»
92'50	Banco Hipot. España 4 %	»
99'75	» » » 5 %	»
111'00	» » » 6 %	»
101'75	Crédito Local. 5 %	101 85
95'25	Crédito Local. 5 ½ %	95 25
90'00	Crédito Local. 5 % inter.	»
92'25	Junta Mixta U. y Acuartelamiento Barcelona. 5 %	»
	Valores extranjeros	
2'86.	Cédulas Argentinas. 6 %	2 865
102'7	Empréstito Argentino	102 75
92'00	Deuda Marruecos	92'00
	Ferrocarriles	
74'25	Nortes 1.a serie. 3 %	74'75
72'00	Nortes 5.a serie. 3 ½	72 00
75'65	Espec. Pamplona. 3 %	75 75
77'35	Prioridad Barna. 3 %	77 65
86'75	Segovia a Medina. 3 %	»
72'15	Asturias 1.a hip. 3 %	72 50

Cam. ant.		DIA 24
78'00	Lérida, 3 %	78 50
84'00	Villalba a Segovia. 4 %	83 75
82'75	Almansas, especi. 6 %	»
72'75	Almansas, adher. 3 %	72 85
75'00	Minas San Juan. 3 %	»
90'00	Alsasuas. 4 ½ %	»
85'75	Huescas. 4 %	85 75
103'50	Especiales. 6 %	103 85
100'65	Valencia. 5 %	100 65
95'25	Alora Santander	»
72'00	Alicantes. 1.a r. 3 ½ %	71 7.
83'75	» 2.a hip. 3 %	»
96'85	» A. 4 %	»
86'25	» B. 4 %	85 85
78'85	» C. 4 %	»
80'85	» D. 4 %	»
85'75	» E. 4 ½ %	86 15
96'50	» F. 5 %	96 50
103 35	» G. 5 %	103 25
100'25	» H. 5 ½ %	100'00
103'15	» I. 6 %	103 00
97'00	» J. 5 %	»
63'35	Francias 1864. 2 %	»
63'00	Francias 1878. 2 ½ %	»
71'00	Córdoba. 3 %	»
100'85	Badajoz. 6 %	101 00
44 50	Andaluces 1.a serie v.	44 50
65'85	Id. 1.a serie fijo. 3 %	»
45'65	Id. 2.a serie v.	»
62'65	Id. 2.a serie fijo. 3 %	»
100'00	Andaluces. 6 %	»
96'00	Españoles. 6 %	»
47'00	Catalanes 1924. 6 %	»
79'00	Cataluña 5 %	80'00
94'50	» 6 %	»
100'00	Cllera Montserrat. 6 %	»
70'00	Secundarios. 5 %	»
94'25	Gran Metro 1925. 6 %	97 00
22 50	Cáceres P., variable	»
89'50	Metro Transversal. 6 %	89'50
48'00	Orense a Vigo. variable	»
100'15	Sarriá a Barcelona. 6 %	»
101'25	Tánger a Fez. 6 %	»
	Tranvías	
82'00	G. de Tranvías. 4 %	»
83'50	San Andrés y Ext., 4 %	»
91'25	G de Tranvías. 5 %	»
81'00	Ensanche y Gracia., 4 %	»
102'25	Tranvías Barcelona. 6 %	102 25
	Aguas. Canales y Electricidad	
103'25	Aguas Huelva. 6 %	»
100'25	Aguas Valencia. 6 %	»
93'00	Barcelonesa Elect. 1908. 4 %	»
95'00	» » 1913 6 %	»
101'75	» » 1920 6 %	»
90'25	Canal Urgel. variable	»
90'50	Gas F., 4 ½ %	90 50
104'00	Gas G., 6 %	103'75
102'85	Gas Bonos. 6 %	103 00
104'25	Chades. 6 ½ %	»
98'50	Cop. de F. Eléc., 6 % 1921	98'65
98'50	» » » » 1928	98 50
104'50	Energía Eléctrica. 6 % 1928	»
	Energía El. Bonos. 6 %	»
102'00	Eléctrico Cinca. 6 %	»
100'75	Gas Lebón. 6 %	»
104'25	Aguas Barna., 6 % C.	»
103'00	Aguas Barna., 6 % D.	»

Cam. ant.		DIA 24
94'00	Fuerzas Motrices 1920. 6 por 100	94 25
101'00	Fuerzas Motrices. Bonos	»
100'75	Riegos Levante. 6 %	»
102'25	Unión Eléctr. Catalana 6 %	102'25
	Navieras	
91'50	Esp. Const. Naval, 6 % 1919	»
103'00	Idem idem fd., 6 %. 1920	100 00
100'00	Idem idem fd., 6 ½ % 1924	»
105'00	Idem idem idem fd. Bonos	100 00
83 00	Trasatlántica. 4 %	»
100'00	Idem 1920. 6 %	101 25
102 50	Idem 1922. 6 %	102 50
97'25	Idem 1925. espec. 5 ½ %	97 50
98 00	Idem 1925. const., 5 ½ %	97'75
102'50	Idem 1926. especiales. 6 %	102 5
89'75	Idem 1928. especiales. 6 %	»
98'50	Unión Naval Levante	»
101'00	Trasmediterráneas 6 % Bonos	»
	Varios	
105'50	Asfalto Asland. 7 %	»
100'00	Auxi. C. Sansón. 6 %	»
97'00	Auxi. Ferrocarril. 6 %	»
101'50	C. y Pavimentos. 7 %	»
102'50	C. Güell. 6 %	»
101'20	Cros. 6 %	»
96'00	Construc. Eléct.. 6 %	»
98'00	Ener. e Indust. Arag. 6 %	98 00
94'75	Financ. y Miners., 6 %	»
101'50	F. O. y Cn., 7 % 1925	»
100 00	Hotel Ritz. 7 %	»
102'00	Hullera Española. 6 %	102 00
94'50	Madrid-París. 6 %	»
102'35	Maquinista T. y M., 6 %	»
93'75	Metropolitano Const.	»
98'50	Manufac. Corcho. 6 %	»
103 00	M. Potasa Suria. 7 %	103 50
101'25	Siemens Schuckert. 6 %	»
99'85	T. M. P. Española, 7 %	»
	ACCIONES	
	Varias	
131'00	Funicular Montjuich. ord.	133 00
133 00	» » funda.	»
11 00	Tranvías Barcelona, ordi.	115 50
107 50	Tranv. Barcelona. pref. 7 %	»
100'00	Idem idem fd., 6 %	»
102'75	Catalana Gas F.	102 50
220 00	Aguas Barcelona ord.	»
228 00	Trasmediterráneas. no estam	»
230'00	Trasmediterráneas. estampill	»
116'00	Hullera Española	116 50
573'00	Banco España	»
120'00	Bancs Marsans.	»
272'50	Crédito y Docks de Barna	»
195 50	Banco de Cataluña	»
123'00	Cementos y Cales Freixa	»
222'00	Cros	222'00
294'00	España Industrial	»
75'00	Hotel Ritz	»
106'25	Telefónica Nacional. pref	106 15
100'50	Maquinista T. y M.	100 00
	VALORES A PLAZOS	
64'25	Interior	»
72'80	Amort. 1928. 6 %. sin	»
612'50	Nortes	612 25
549'50	Alicante	549 25
40 80	Orenses	40'80
699 00	Chades	708 00
75'60	Andaluces	75'60
607'50	Colonial	608 75

Cam. ant.		DIA 24
20'00	Banco de Cataluña	»
646 75	Minas del Riff	656 75
229 75	Petróleos	»
1172'50	Explosivos	1180'00
87 75	Felgueras	»
185'00	Oblig Cáceres, var.	»
65'00	Azúcar, pref.	»
69'35	Azúcar, ord.	71'25
241'75	Platas	»
156'50	Gas E.	157'25
55 25	Transversal	55 00
23'00	Gran Metro	»
221'00	Autobuses	»
406 00	Filipinas	406 00
219'75	Aguas	220'25
115'00	Hulleras	116'75
260'00	Docks	»

CAMBIOS DE VALORES NO INCLUIDOS EN LA COTIZACION

Ayuntamiento Gerona. 6 %	99'20
Ayuntamiento Valencia. 5 %	85'50
Ayuntamiento Lérida. 6 %	86'00
Ayuntamiento Sabadell. 6 %	97'50
Barcelona Traction. 6 %. 1927	101'50
Fuerzas Motrices. 6 %. 1923	99'20
Compañía Hispano-Marroquí. Gas y Electricidad. 6 %	99'50
Cremallera Nuria	101'25
Cremallera Nuria benef.	99'25
Patronato Habitación. 6 ½ %	97'75
Ayuntamiento Torredembarra. 6 %	100'00
Financiera Arnús-Garí	92'20
Ayuntamiento Lérida. 5 ½ %	96'25
Transversal 6 %. 1929	97'50
Cinaes. 7 %. pref.	99'50
El Siglo. 6 %	99'00

METALES PRECIOSOS

Monedas de Oro de Alfonso	130'00
» » Isabel	131'00
» » Onzas y ½	130'00
» » pequeñas	130'00
» » Francos	130 00
» » Libras.	33'00
Dólares: uno	6 70
Plata: kilogramo	110'00
Platino: kilogramo	130 00

AGENTES DE CAMBIO Y BOLSA DE LA DE BARCELONA

La intervención en las operaciones bursátiles se halla reservada por la Ley a los Agentes, quienes, al expedir póliza, confiere títulos de propiedad de los valores y los hace irreivindicables.

NEGRE, ANTONIO, Plaza de Cataluña, 16. Teléfono 14.273.

BOLSAS EXTRANJERAS

París

VALORES: 24 JULIO 1929

Exterior 4 %	»
Cédulas argentinas (nuevas)	481
Rente francesa 3 %	7515
Idem 5 %	10270
Idem 1917 liberada 4 %. exact.	9280
Idem 1918 4 %	9170
Idem 1920 4 %	12590
Idem liberada 4 %	10325
Acciones	
Banco Español del Río de la Plata	827
Crédit Lyonnais	3180
Banque de France	25000
Norte de España	»
Zaragoza Alicante	»
Andaluces	»
Cáceres	»
Tabacos Filipinas	106
Río Tinto	6525
Royal Dutch	39850
Canal de Suez	23110
F. C. Extr. Alicante Prid nac.	»
Obligaciones	
Zaragoza Alicante 1.a	1275
Idem idem 2.a	1470
Idem idem 3.a	1451
Norte 1.a	»
Idem 2.a	»
Idem 3.a	»
Idem 4.a	»
Idem 5.a	»
Barcelona Prioridad	»
Pamplona	»
Cáceres variable	»
F. C. Oeste España	128
Gob. t. Marruecos 1910. 5 %	1615
Barcelona Tracción. 5 ½ %	1570
Kulhmann	1290
Vagons lits	697

CAMBIOS: 24 JULIO 1929

Cambios s/ Londres	12383
» » Nueva York	25512
» » Bélgica	35450
» » España	37112
» » Italia	13355
» » Suiza	491
» » Dinamarca	679
» » Holanda	102425
» » Noruega	»
» » Suecia	68425
» » Praga	»
» » Rumania	»
» » Hungría	»
» » Viena	»
» » Alemania	60875
Aprés	
Libras	12384
Dólares	25512
Francos belgas	35450
Pesetas	371
Liras 2.	13355
Marcos	60875

Londres

CAMBIOS: 24 JULIO 1929

Cambios s/ Nueva York	48532
» » Holanda	120937
» » Francia	12382
» » Bélgica	349125
» » Italia	9280
» » Alemania (variable)	203550
» » Suiza	25275
» » España	332850
» » Dinamarca	1821
» » Suecia	181112
» » Noruega	182075
» » Lisboa	10820
» » Praga	164
» » Austria	344500
» » Argentina	4722
» » Río de Janeiro	587
» » Montevideo	4900
» » Chile	3957
» » Buenos Aires s/ Londres	4725

Ginebra

CAMBIOS: 24 JULIO 1929

Cambios s/ París	2037
» » Londres	25221
» » Bélgica	7225
» » Italia	27185
» » España	7575
» » Berlín	12391
» » Viena	7320
» » Nueva York	51968

Mercados extranjeros

MERCADO DE METALES

Londres, 24—Cierre:

Cobre contado	72-1-3
Idem término	72-18-9
Idem electrolítico (e).	84-0
Idem idem (v.)	84-10
Estaño contado	214-17-6
Idem término	218-17-6
Plomo contado	22-8 9
Idem término	22-12-6
Zinc contado	25-1-3
Idem término	25-5
Oro.	332925

MERCADO DE ALGODONES

Liverpool, 24—Cierre:

Julio 1025; Septiembre 1015; Octubre 1013; Diciembre 1012; Enero 1012; Marzo 1016; Mayo 1018; Julio 1017

Havre. 24.—Cierre:

Balas vendidas: 2.1500; Julio 647; Agosto 639; Septiembre 632; Octubre 629; Noviembre 627; Diciembre 628; Enero 627; Febrero 626; Marzo 629; Abril 629; Mayo 629; Junio 628

MERCADO DE CAUCHO

Londres, 24—Cierre:

Julio 10 7/8; Agosto 10 15/16; Septiembre 10 15/16; Octubre 11.0; Diciembre 11 3/16

MERCADO DE CEREALES

Liverpool, 24—Cierre:

Julio 10.0 17/8; Octubre 10.5; Diciembre 10-8; Marzo 10'9 1/8

MERCADO DE AZUCARES

Londres, 24—Cierre:

Refinados. Agosto 11.2 1/4; Diciembre 11.6 3/4; Marzo 11.10 1/2; Mayo 11.10 1/2

En crudo: Julio 8.7 1/2; Agosto 8.9 3/4; Diciembre 9.1 1/2; Marzo 9.2 1/4; Mayo 9.7 1/2

MERCADO DE CAFES

Havre, 24.—Cierre:

Sacos vendidos: 250; Julio 465; Agosto 46150 Septiembre 46375; Octubre 46075; Noviembre 45775; Diciembre 45450; Enero 448; Febrero 444; Marzo 44375; Abril 44025; Mayo 435; Junio, sin cotizar.

CIERRES DE LAS AMERICAS

Día 24 de Julio de 1929

Algodón N. York

Disp. 1860; Julio 1833; Octubre 1874; Diciembre 1874; Enero 1893; Marzo 1912; Mayo 1927

N. Orleans

Disp. 1884; Julio 1845; Octubre 1866; Diciembre 1883; Enero 1884; Marzo 1898; Mayo 1908

Cafés Río

Disp. 16 1/8; Julio 1516; Septiembre 1442; Octubre 1429; Diciembre 1405; Enero, falta; Marzo 1369; Mayo 1336

Santos

Julio 2170; Septembire 2077; Diciembre 2006; Enero 1982; Marzo 1938; Mayo 1900

Azúcares

Julio falta; Septiembre 222; Octubre 226; Diciembre 228; Enero 230; Marzo 236; Mayo 244; Julio falta

Cacaos

Julio 1060; Septiembre 1076; Octubre 1083; Diciembre 1051; Enero 1052; Marzo 1063

Bolsas nacionales y extranjeras

COTIZACIONES OFICIALES COMUNICADAS POR EL BANCO DE CATALUÑA

Madrid

Día 24 de Julio de 1929

Interior 4 %	7390
Amortizable 5 % 1920	93
» 5 % 1927 libre	10170
» 5 % con i.	90
Cédulas Crédito Local 5 %	9010
» » » 5 ½ %	9525
» » » 6 %	10190
Acciones Banco de España	582
» » Crédito Local	198
» Azucarera preferentes	»
» » ordinarias	6975
» Felguera	88
» Norte	»
» Alicante	54675
» Andaluces	»
» Explosivos	1180
» Petróleos	»

París

Día 24 de Julio de 1929

Banque de París	3195
Banque de l'Union	2345
Société Générale	1855
Société Générale Electricité	3775
Peñarroya	1131
Río Tinto	6530
Wagons Lits	698
Etablisse. Kuhlmann	1290
Electricité & Gaz du Nord	1180
Senelle Maubeuge	3710
Suez Nouveaux	23025
Match Tabacco	»
Compañía de Tabacos de Portugal.	755
Compañía de Tabacos de Filipinas.	»

Berlín

Día 24 de Julio de 1929

Chade acc. A-C.	»
Acciones Gesfuerel	»
» A. E. G.	»
» Farbon	»
» Harpener	»
» Deutsche Bank	»
» Dresdener Bank	»
Diskontogesellschaft Ant	155
B. A. T.	100
Acciones Reichsbank	»
Phoenix	»
Norddeutscher Lloyd. acc.	117
Siemens und Halske	»
Deutsche Abloesungesanleihe	970
4 ½ % Hamburger Hipotec.	7750

Zurich

Día 24 de Julio de 1929

Chade serie A B C	2645
» » D	526
» » E	512
» Bonos	10140
Acciones sevillanas	615
Cédulas Argentinas	99
Donau-Save-Adria	61
Italo-Argentina	490
Elektrobank	1272
Motor Columbus	1120
Islas Guadalquivir, part. f.	»
» » acciones	80

Bruselas

Día 24 de Julio de 1929

Chade	18150
Gesfuerel	»
Banque de Bruxelles	2305
» Belge pour l'étranger	1610
Barcelona Traction	2080
Sidro Ordin	2760
Katanga	7975
Intertrop. Comfina.	785
Societé Gén. de Belgique	»
Amgleur Athus	1805
Sofina	31000
M. Z. A.	»
Madrid Tramway	»
Norte de España (f. c.)	3125

ALGODONES

Información oficial facilitada por el Centro Algodonero de Barcelona

LIVERPOOL

(Algodón Americano)

Disponible: 10'61 10'53.
Julio: 10'16 10'12 10'13 10'25.
Octubre: 10'06 10'02 10'01 10'13.
Diciembre: 10'05 10'01 10'01 10'12.
Enero: 10'65 10'01 10'01 10'12.
Marzo: 10'10 10'05 10'05 10'16.
Mayo: 10'11 10'06 10'06 10'18.
Ventas: 3.000 balas contra 7.000 balas.

LIVERPOOL

(Egipcio Sakel)

Noviembre: 16'45 16'49.
Enero: 16'73 16'76.

LIVERPOOL

(Egipcio Upper)

Noviembre: 11'70 11'70.

LIVERPOOL

(Algodón Imperio Británico y varios)

Julio: 10'11 10'24.
Octubre: 9'85 9'94.
Enero: 9'84 9'93.
Marzo: 9'88 9'97.
Mayo: 9'89 9'98.

NUEVA YORK

Disponible: 18'75.
Julio: 18'37 18'40 18'60.
Octubre: 18'86.
Diciembre: 19'13 19'23 19'29.
Enero: 19'05 19'16 19'20.
Marzo: 19'24 19'35 19'42.
Mayo: 19'40 19'50 19'56.

NUEVA ORLEANS

Disponible: 18'94.
Octubre: 18'74 18'73.
Diciembre: 18'91.
Enero: 18'93 18'94.
Marzo: 19'07 Nom.
Mayo: 19'17 Nom.

ALEJANDRIA

(Ashmouni)

Agosto: 21'33 21'05 21'13.
Octubre: 21'79 21'44 21'49.
Diciembre: 22'21 Nom. 21'91.
Febrero: 22'63 Nom. 22'30.
Abril: 23'02 Nom. 22'70.

ALEJANDRIA

(Sakellaridis)

Noviembre: 33'83 33'30 33'57.
Enero: 34'26 Nom. 33'91.
Marzo: 34'64 Nom. 34'28.

HAVRE

(Algodón Americano)

Julio: 6'42 6'38 6'47.
Agosto: 6'35 6'32 6'39.
Septiembre: 6'29 6'25 6'32.
Octubre: 6'26 6'22 6'29.
Noviembre: 6'23 6'19 6'27.
Diciembre: 6'24 6'20 6'28.
Enero: 6'24 6'20 6'27.
Febrero: 6'23 6'19 6'24.
Marzo: 6'26 6'22 6'29.
Abril: 6'26 6'22 6'29.
Mayo: 6'27 6'23 6'29.
Junio: 6'26 6'23 6'28.

BOMBAY

Bengal

Julio: 2'34 2'29 2'27.

BOMBAY

Oomra

Julio: 2'88 2'83 2'85.

BOMBAY

Broach

Jul.-Agosto: 3'33 3'29 3'30.
Abril-Mayo: 3'48 3'44 3'44.

BARCELONA

Disponible Good. Midd. Texas, St. Univ. Pesetas, 182.

Notas telegraficas

PROYECTO DE LINEA TELEGRAFICA Y TELEFONICA CASABLANCA-RABAT

Rabat, 24.—La Dirección xheriffiana de Correos y Telégrafos tiene el prouósito de establecer un cable telefónico y telegráfico submarino desde Casablanca a Rabat.

Los trabajos comenzarán en breve y se confía en que podrán quedar terminados a últimos del año 1930.

Este primer trozo de cien quilómetros hará posible la comunicación, una vez establecido el cable norte africano, entre Orán y Túnez.—Fabra.

DOS MARINOS ASFIXIADOS

Douarnerez, 24 — En el departamento de máquinas de un vapor pesquero de etsa matrícula, han sido encontrados asfixiados dos marineros pertenecientes a la tripulación de dicho buque. — Fabra.

«Todas las imágenes de los placeres eternos que el Corán promete a los creyentes, acuden en tropel a nuestra imaginación a la primera vista de la Mezquita...». Esto escribió Edmundo de Amicis después de visitar la Mezquita de Córdoba. ¿Dejaréis de experimentar tan sugestiva sensación?

INFORMACION MARITIMA

Movimiento del Puerto

ENTRADAS

Día 24.

Velero español «San Miguel», de Sóller, con carga general.

Pailebot «Isla de Ibiza», con carga general, de Palma.

Vapor inglés «Calderón», con carga general, de Vigo.

Pailebot «Cala Major», con carga general, de Valencia.

Vapor correo «Mahón», con 47 pasajeros y carga general, de Mahón.

Vapor correo «Mallora», con 62 pasajeros y carga general, de Palma.

Vapor «J. J. Sister», con 62 pasajeros y carga general, de Valencia.

Vapor «Cabo Oropesa», con carga general, de Vigo.

Vapor «José Tartiere», con carbón mineral, de Avilés.

Vapor inglés «Castelar», con carga general, de Cádiz y escalas.

Vapor «Manelina R», con cables de alambre, de Gibraltar.

Vapor «Cabo San Vicente», con carga general, de Marsella.

Vapor inglés «Ponzano», de Liverpool, con un pasajero y carga general.

Vapor «Vilafranca», de Huelva y escalas, con carga general.

Motonave «Infanta Cristina», de Trieste, con 17 pasajeros.

Vapor «Cabo Quintres», de Santander y escalas, con carga general.

Laúd «Amparo», de Cullera, con fruta.

Vapor noruego «Servard», de Nueva York y escalas, con carga general.

Motonave «Ebro», de Las Palmas y escalas, con carga general.

DESPACHADOS DE SALIDA

Vapor noruego «Hinnoy», con carga general y de tránsito, para Marsella; vapor correo «Infanta Isabel de Borbón», en lastre, para Marsella; vapor danés «Nordsoen», en lastre, para Casablanca; vapor correo «Mallorca», con pasaje y carga general, para Palma; vapor correo «Mahón», con pasaje y carga general, para Mahón; pailebot «Arnaldo Oliver», con efectos, para Ciudadela; pailebot «Pedro Oliver», con carga diversa, para Palma; pailebot «Comercio», con efectos, para San Feliu; velero italiano «Nereo», en lastre, para Porto Torres; velero italiano «María G.», en lastre, para Torre Grande; velero «Joven Amalia», con efectos, para Vinaroz; velero «María», con efectos, para Ibiza; balandra «Vanrell», con carga diversa, para Palma; pailebot «P. y C. 1», con carga diversa, para Gandía; pailebot «Dos Hermanos», con efectos, para Ibiza; laúd «Uzcudun», en lastre, para Gandía; vapor «Virgen de Africa», con pasaje y carga general, para Gandía y escalas; vapor «Arraitz Mendi», con carga general, para Bilbao y escalas; vapor «Río Navia», con carga general, para Bilbao y escalas; vapor «J. J. Ssiter», con pasaje, para Valencia.

NOTICIAS

Directo de Mahón llegó ayer mañana el vapor correo «Mahón», siendo portador de 47 pasajeros, la correspondencia y varias partidas de jaulas de volatería, pescado fresco, calzado, queso, ferretería, envases y otras mercancías. Dicho buque regresó por la tarde a su procedencia.

—A la hora de costumbre recaló ayer mañana en este puerto el vapor correo «Mallorca», conduciendo 92 pasajeros, la correspondencia y abundante carga, consistente en tejidos, muebles, esteras, mantas lana, envases, calzado, pulpa de albaricoque, vidrio hueco, licores, embutidos, jaulas de volatería, ganado lanar y pescado fresco. Por la noche regresó dicho buque a su procedencia.

—En viaje rápido llegó de Valencia el buque a motores «J. J. Sister», con 62 pasajeros y varias partidas de arroz, aceite, alubias, vino, drogas, envases, fruta, patatas, cebollas, conservas, tableros, muebles, maquinaria y paquetería. Por la noche regresó a Valencia.

—Regresó de Marsella el vapor «Cabo San Vicente», siendo portador de un pasajero y 148 toneladas de maquinaria, algodón, tripas saladas, pieles secas, cloruro y otras mercancías, que deja en el muelle del Rebaix.

—De Bilbao y escalas trajo el vapor «Cabo Quintres» cargamento de papel, hierro, aceite, aceitunas, salazón y conservas de pescado.

—A primeras horas de la tarde de ayer recaló en este puerto, procedente de Las Palmas y escalas, la motonave «Ebro», conduciendo 9.000 huacales de plátanos, que descarga en el muelle de España W.

—Llegó de Santander y escalas el vapor «Cabo Oropesa», siendo portador de varias partidas de arroz, café, tabaco, hierro, conservas, envases y otras mercancías, que deja en el muelle del Rebaix.

LA NUEVA MOTONAVE «INFANTA CRISTINA»

Procedente de los astilleros de Trieste, donde ha sido construído, llegó, a las nueve y media de ayer mañana, el nuevo buque a motores «Infanta Cristina», de la Compañía Trasmediterránea, de 2.719 toneladas de registro neto, el cual amarró sus cabos de popa en el paramento Norte del muelle de Barcelona.

Este magnífico buque será destinado al servicio entre nuestro puerto y Canarias, desempeñando dicha línea con la conocida motonave «Infanta Beatriz».

Situación de los buques de Empresas Navieras que visitan nuestro puerto

COMPAÑIA TRASATLANTICA BARCELONA

Reina V. Eugenia—Llegó Montevideo 23-7 de Santa Cruz de Tenerife
Isla de Panay—Salió Santa Cruz de Tenerife 23-7 para Puerto Pravia
León XIII.—Ll. Barcelona 25-4 de Valencia
Montevideo.—Salió Santa Cruz de la Palma 24-6 para Río de Oro
Alfonso XIII—Salió Nueva York 19-7 para Vigo
Manuel Calvo—Salió Santiago de Cuba 20-7 para Habana.
Juan S. Elcano—Llegó Barcelona 15-7 de Cádiz
Marqués de Comillas—Salió Cádiz 23-7 para Santa Cruz de Tenerife
Legazpi.—Ll. Barcelona de Cádiz el 16-2.
Infanta Isabel de Borbón—Llegó Barcelona 20-7 de Almería
Antonio López—Llegó Barcelona 25-6 Cádiz.
Buenos Aires—Salió Santa Cruz de Tenerife 15-7 para Santa Cruz de la Palma
Cristóbal Colón—Salió Coruña 22-7 para Habana
Buenos Aires—Salió Valencia 8-7 para Alicante.
Magallanes—Salió Nueva York 16-7 para Cádiz
Reina María Cristina—Llegó Saltander 21-7 de Santhampton
C. López y López—Llegó Manila 16-7 de Singapoore
Manuel Arnús—Salió Puerto Colombia 21-7 para Curacao

SOCIETE GENERALE DE TRANSPORTS MARITIMES A VAPEUR

Mt. Geneve—Pasó por Gibraltar 19-7 para Valencia
Mt. Viso—Llegó Rosario 10-7
Córdoba—Salió de Dakar 13-7 para Río.
Mendoza—Salió de Dakar 17-7 para Río.
Alsina—Salió de Montevideo 17-7 para Santos
Guaruja—Salió de Río 18-7 para Victoria
Valdivia—Salió de Río 12-7 para Dakar
Mt. Everest—Llegó Montevideo 17-7
Alsina—Salió de Montevideo 17-7 para Santos

COMPAÑIA NEPTUN-BREMEN

Klio—Newcastle
Olbers—Para Londres
Helio—Para Barcelona
Hestia—Para Londres
Kronos—Para Málaga
Euler—Para Londres
Gauss—Para Santander
Kepler—En Bremen

NAVIGAZIONE GENERALE ITALIANA GENOVA

Augustus—En Génova
Roma—Salió de Gibraltar 15-7 para N. York
Duilio—Salió de Montevideo 18-7 para Cádiz y Barcelona
Giulio Cesare—En Génova
Colombo—Salió Cádiz 8-7 para Centro América
Toarmina—En Génova.
Orazio—Salió de Valparaíso 14-7 para Centro América
Virgilio—En Génova

COMPAÑIA TRASMEDITERRANEA BARCELONA

Baleares

Rey Jaime I—Palma
Mallorca—Barcelona
Rey Jaime II—Palma
Mahón—Barcelona
Delfín—Ibiza
Jorge Juan—Palma
Balear—Palma-Valencia
Ciudad de Palma.—Palma.
José Calafat.—Ibiza.
Bellver—Palma
Tintoré—Argel
Ciudadela—Ciudadela
Cabrera.—Ibiza
Monte Toro—Barcelona

Canarias

Infanta Beatriz—Cádiz-Las Palmas
Isla de Tenerife—Cádiz
Isla de G. Canaria—Alicante
Plus-Ultra—Las Palmas
Escolano—Bilbao
Romeu—Cádiz
Españoleto—Gijón
Aragón—Cádiz

Cádiz-Larache

Isla de Menorca—Cádiz

Estrecho

General F. Silvestre—Cádiz
Hespérides—Tánger
Miguel Prima de Rivera—Ceuta.

Málaga-Melilla

Cap. Segarra—Melilla
V. Puchol—Málaga
V. Puchol.—Málaga

Menores

Sagunto.—Melilla.

Almería-Melilla

Manuel Espaliu—Melilla

Servicios varios

Teide—Barcelona
Mediterráneo—Ceuta
Villarreal—Melilla
Lulio—Málaga
Isleña.—Ceuta.
Draga Amparo.—Valencia.
Vicente La Roda.—Málaga.
Florinda.—Málaga.
Infanta Cristina—Trieste-Barcelona

Buques fletados

Alhambra—Bilbao
Andalucía—Musel
Generalife—El Hornillo
J. Maragall—Salerno
J. Verdaguer—Villagarcía
Marqués del Turia—Barcelona
Navarra—Sevilla
Río Manzanares—Barcelona-Musel
Santander—Cádiz
Torras y Bagrs—Cádiz-Avilés

Remolcadores

Tarraco.—Palma.
Canarias—Barcelona
Delfín.—Barcelona.

Pontones carbón

Grao.—Málaga.

Buques amarrados

S. Giner.—Barcelona.
Tambre.—Barcelona.
Tordera.—Barcelona.
Cullera.—Tarragona.
A. Cela—Valencia
Játiva.—Valencia.

Barcelona-Sevilla-Bilbao

IDA

Río Tajo—Gijón
Río Segre—Huelva-Vigo
Poeta Arolas—Ceuta

REGRESO

Río Navia—Barcelona
Río Miño—Cartagena
Río Besós—Sevilla
Peris Valero—Villagarcía
Río Cabriel—Santander

LINEAS CORTAS

Barcelona-Alicante-Orán-Melilla

Ceuta-Málaga

Atlante—Melilla
Reina Victoria—Alicante

Valencia

J. J. Sister—Barcelona

Cartagena

Canalejas—Barcelona

Buques en reparación

General Saniurio.—Valencia.

Buques en construcción

Infante Don Gonzalo.—Valencia.
Infante don Juan.—Valencia.
General Jordana.—Cádiz.
General Berenguer.—Cádiz.
Infanta Cristina.—Trieste.
Infante Don Jaime.—Trieste.
Príncipe Alfonso.—Trieste.

YBARRA Y C.ª S. en C.—SEVILLA

Situación y movimiento de sus buques

Trasatlánticos

América del Norte

Cabo Tortosa—Barcelona-Génova
Austvard—Nueva York. Saldrá el 30 para Málaga
Sorvard—Mar-Málaga
Rigel—Mar-Nueva-York
Gista—Mar-Nueva York
Cabo Espartel—Mar-Barcelona
Cabo Villano—Liorna-Nápoles
Cabo Torres—Sevilla-Nueva York
Cabo Santa María—Nueva York. Saldrá el 6 para Lisboa
Cabo Ortegal—Mar-Lisboa

Mediterráneo-Brasil-Plata

Cabo Palos—Mar-Cádiz
Cabo Quilates—Montevideo-Buenos Aires.
Cabo Mayor—Génova. Saldrá el 25 para Barcelona

Servicios especiales

Cabo Santa Pola—Mar-Lisboa
Cabo Cullera.—Bilbao.
Cabo Higuer.—Sevilla.
Cabo Prior.—Sevilla.
Vizcaya.—Sevilla.

Compagnie SUD-ATLANTIQUE
y
CHARGEURS REUNIS

Vapores de Gran Lujo Extra Rápidos

Para LISBOA, RIO DE JANEIRO, SANTOS, MONTEVIDEO y BUENOS AIRES, saldrán de VIGO los siguientes vapores de 26.000 caballos de fuerza y cuatro hélices:

28 Julio: MASSILIA
26 de Agosto: LUTETIA

Admiten pasajeros de gran lujo, 1.ª, 2.ª y 3.ª clase intermedia

Vapor rápido

Para Río de Janeiro, SANTOS, Montevideo y BUENOS AIRES, saldrán de VIGO los vapores siguientes

9 de Agosto: GROIX
28 Agosto: EUBEE

Salidas de La Coruña

Para Dakar, PERNAMBUCO, BAHIA, Río de Janeiro SANTOS, Montevideo y BUENOS AIRES

29 de Julio: KERGUELEN
21 de Agosto: LIPARI

NOTA: Los niños menores de dos años gratis. De 2 a 10 años, medio pasaje. De 10 en adelante pasaje entero.

Para toda clase de informes dirigirse a los Agentes Generales en España:

ANTONIO CONDE, HIJOS

VIGO — CORUÑA
C. Luis Taboada, 4. Pza. Orense, 2.
VILLAGARCIA: Calle Marina.
BARCELONA: Jorge Vitai, Vía Layetana, 4. Teléfono 14.254

Fabre Line

Para New-York y Filadelfia

Saldrá el 30 de Julio el Vapor

HINNOY

admitiendo carga

Para fletes e informes dirigirse a la

AGENCIA MARITIMA DELGADO

Paseo Colón, 24

Tél. 15103 — Tinglado 17232

Compañía Trasmediterránea

VIA LAYETANA, 4, BARCELONA
PLAZA de las CORTES, 6, MADRID

SERVICIO SEMANAL y RAPIDO DEL MEDITERRANEO Y CANTABRICO saliendo de Barcelona todos los jueves

PENINSULA - CANARIAS

Servicio quincenal admitiendo carga y pasaje para los puertos del Mediterráneo, Las Palmas y Tenerife con salidas los jueves.

Servicio rápido de gran lujo BARCELONA, CADIZ y CANARIAS.

Salida el jueves día 1.º de Agosto a mediodía

INFANTA BEATRIZ

SERVICIO BARCELONA-VALENCIA

Salidas de Barcelona: lunes, miércoles y viernes, a las 20 horas.

Salidas de Valencia: martes, jueves y sábados, a las 19 horas, prestado por el magnífico buque a motores

J. J. SISTER

SERVICIO BARCELONA-ALICANTE-ORAN

Salida de Barcelona: todos los domingos, a las 8 horas, con escalas en Alicante, Orán, Melilla, Ceuta, Málaga, Ceuta, Melilla, Orán, Alicante y Barcelona.

SERVICIO BARCELONA-CARTAGENA

Salidas todos los jueves, a las ocho horas.

SERVICIO ENTRE LA PENINSULA Y BALEARES

Salidas de Barcelona y Palma, todos los días, a las 20'30 horas, por los acreditados vapores Rey Jaime I y Mallorca.

Directo para
GIJON
saldrá hacia el día 30 de Julio el vapor
Ramón Alonso R.
admitiendo carga
Para fletes y demás informes, dirigirse a su armador y consignatario:
Hijo de RAMON A. RAMOS
Paseo de Colón, 19 - Teléf. 15.041.

Anunciarse en EL DIA GRAFICO es prosperar

D. Tripcovich - Trieste

LINEA RAPIDA
MARRUECOS-BARCELONA-GENOVA

LINEA REGULAR QUINCENAL para ORAN, TANGER y CASABLANCA

El día 31 de Julio saldrá el vapor
BELLANOCH

El día 14 de Agosto saldrá el vapor
SILVIA TRIPCOVICH

Consignatario: BAIXAS, Rambla de Sta. Mónica, 2. Tel. 12.492. Barcelona

ADRIA
FIUME

SERVICIO REGULAR SEMANAL CON SALIDA FIJA CADA JUEVES

Directamente entre la Península y los siguientes puertos:
Marsella, Puerto Mauricio, Oneglia, Génova, Livorno, Nápoles, Palermo, Tesina, Malta, Catania, Bart, Trieste, Venecia y Fiume

El jueves 25 de Julio
saldrá de este puerto la moto-nave
DONIZETT
admitiendo carga y pasajeros

La carga se efectuará por la colla Fidué, Muelle de Baleares, Tinglado núm. 2. Teléfono 17.504

Para fletes e informes dirigirse a su Consignatario:
Emilio Carandini
VIA LAYETANA, 12
TELEFONO 13.876

YBARRA y C.ª (S. en C.) de Sevilla

LINEA DE VAPORES

Servicio fijo de cabotaje:
Sale de este puerto todos los viernes por la noche, vapor que hace las escalas de Tarragona, Valencia, Alicante, Cartagena, Agulas (quincenal), Almería, Motril, Málaga, Melilla, Ceuta (quincenal), Cádiz, Sevilla, Huelva, Ferrol (quincenal), Avilés (quincenal), Pasajes y Bilbao

Servicio rápido para Galicia y Norte:
Sale vapor todos los martes, por la mañana, para las escalas de Alicante, Málaga, Sevilla, Vigo, Villagarcía, Coruña, Musel-Gijón, Santander y Bilbao.

Servicio para Francia:
Todos los martes salidas de vapores con destino a los puertos de Cette y Marsella.

Servicio rápido quincenal entre Nueva York, Génova y viceversa, con salidas fijas de Barcelona, los días 6 y 21 de cada mes.

Admitiendo carga con conocimiento directo para los puertos de Cuba, México, Santo Domingo y San Juan de Puerto Rico, con transbordo en Nueva York.

ITINERARIO:

Salidas de Nueva York..	15 y 30	Llegadas y salidas	Barcelona	21 y	6
Salidas de Cádiz..	30 y 15	» »	Tarragona	23 y	8
Llegadas a Barcelona ..	3 y 18	» »	Valencia..	24 y	9
Salidas de Barcelona.. ..	8y 29	» »	Alicante..	25 y	10
Llegadas a Génova	10 y 25	» »	Málaga ..	27 y	12
Slidas de Génova	15 y 30	Llegadas a Nueva York.. ..		13 y	22
» de Liorna..	18 y 4				
» de Marsella	20 y 5				

MOTONAVE
SORVARD

Saldrá de Barcelona el día 6 de Agosto de 1929, para
NEW-YORK

La carga se recibe al costado del vapor y en el tinglado situado en el muelle Rebaix.

Para fletes e informes, dirigirse a sus Consignatarios:
IBARRA Y C.ª S. en C. — DELEGACION EN BARCELONA
ANCHA, 23, principal. TELEFONOS 16501 y 19585

NAVIGAZIONE LIBERA TRIESTINA
TRIESTE

SERVICIOS REGULARES MENSUALES

Linea Cuba-México E.E. U.U.

El vapor «ARSA», saldrá de Barcelona el 30 de Julio de 1929 para Puerto Plata, Habana, Veracruz, Tampico, Galveston, New-Orleans. Libramos conocimiento directo para todos los puertos de las Repúblicas Dominicanas y Haití, con transbordo en Puerto Plata y para todos de Cuba, con transbordo en Habana.

—:o:—

Linea Centro América California

La motanave «CELLINA» saldrá de Barcelona el día 2 de Agosto de 929, para Ponce, Colón, Punta Arenas, La Unión (E.), La Libertad, San José de Guatemala, Los Angeles, San Francisco, Steattle y Vancouver

Libramos conocimientos para los puertos de Venezuela, Colombia, Costa Rica, Ecuador y Bolivia.

ADMITIENDO PASAJEROS DE CLASE Y CARGA

—:o:—

Para informes: MARITIMA ITALO-ESPAÑOLA, S. A

Agentes Generales en España.

Teléfono 11.487. BARCELONA Paseo Colón, 17.

HIJOS DE ROMULO BOSCH, S. en C.

ARMADORES Y CONSIGNATARIOS

Servicio regular a puertos del

Mediterráneo, Norte de Africa, Cádiz, Sevilla y Huelva

por los vapores

Berga, Cervera, Vilafranca, Landfort

Tinglado núm. 9 Muelle de España — Teléfono 18274
Oficinas: Vía Layetana núm. 7. — » 14067

LINEA PINILLOS

Servicio quincenal rápido de cabotaje y gran cabotaje entre

CANARIAS, CADIZ, BARCELONA, MARSELLA y GENOVA

Salidas de Barcelona durante el corriente mes

PARA CADIZ, CASABLANCA, LAS PALMAS Y SANTA CRUZ DE TENERIFE	Lunes 8 Julio, motor EBRO » 22 » » SIL
PARA MARSELLA Y GENOVA	Miércoles 10 Julio, motor SIL » 24 » » EBRO

Las salidas quincenales de Canarias tienen lugar los miércoles, de Tenerife, y los viernes, de Las Palmas.

Estos buques han sido construidos especialmente para el transporte de frutas, están clasificados en primera categoría del Lloyd, y han obtenido la concesión de correos marítimos por R. O. de 10 de Marzo de 1928

Admiten carga para dichos puertos y con trasbordo en Cádiz, para Sevilla, Isla Cristina y Ayamonte, a flete corrido y conocimiento directo.

La carga se recibe en el Tinglado núm. 9.—Muelle de España.

Consignatarios: TELEFONO 18.274

HIJOS DE ROMULO BOSCH, S. en C.

Vía Layetana, 7. Teléfono 14067

AGAPITO BLASCO

Almacén de encerados y utensilios de alquiler para trabajos de puerto y estaciones.

Servicio especial de toldos para cubrir mercancías transportadas por ferrocarril.

Carga y descarga de buques, recepción y entrega de mercancías en muelles y estaciones.

Construcción y reparación de toldos y velamen.

Concesionario y contratista de la Compañía de los Ferrocarriles de M. Z. A. (red antigua y Catalana). Ferrocarriles Andaluces. Ferrocarriles Catalanes. Ferrocarriles del Estado del Val de Zafán a San Carlos de la Rápita. Ripoll a Ax les Termes. Lérida a Saint Girons y Ferrocarriles Económicos Españoles. Concesionario de la Compañía de los Caminos de Hierro del Norte.

DOMICILIO CENTRAL:
Oficinas: PASEO NACIONAL, 50 y 51.
Almacenes: CALLE MAR, 100 y 102.

BARCELONA

Dirección telefónica: 16.167.
Dirección telegráfica: ABLASCO

S. A. C. ITALO-CILENA

GENOVA

Servicio regular para Centro América - Pacífico (Sur)

Admitiendo carga para los siguientes puertos, en servicio directo:

Trinidad, La Guayra, Curaçao, Puerto Colombia, Cartagena (Event)., Cristóbal (Colón), Buenaventura, Guayaquil, Callao, Mollendo, Arica, Iquique Antofagasta y Valparaíso

Se extienden conocimientos directos para todos los puertos del litoral Atlántico desde Méjico a Venezuela y litoral Pacífico desde Méjico a Magallanes.—(Transbordos en Curaçao, Cristóbal, Callao y Valparaíso).

Aviso: A fin de regular exactamente el itinerario de salidas desde los puertos italianos y españoles, y a causa del forzado retraso en el pasado viaje del S/S MILANESE, la próxima salida tendrá lugar el día 25 de Agosto, efectuándose en lo sucesivo con toda regularidad y a base del siguiente itinerario:

25 de Agosto: S/S:	NITRO
25 de Septiembre S/S:	IMPERO
25 de Octubre: S/S	ORFEO
25 de Noviembre: S/S:	MILANESE
25 de Diciembre: S/S:	NITRO

DURACION DEL VIAJE BARCELONA-VALPARAISO
35 DIAS APROXIMADAMENTE

Para fletes e informes a sus consignatarios.

SANZ SELMA MAICAS, S. A.

PASEO DE COLON, N.º 10

Teléfono 16.513 — Tele: SANSELMA.

LLOYD SABAUDO

SUDAMERICA EXPRES

Para Río Janeiro, Santos Montevideo y Buenos Aires

El día 25 de Julio saldrá el trasatlántico

Pssa. Giovanna

admitiendo mercancías

Asimismo libramos conocimientos directos para Paraná, Corrientes, Concepción, Asunción, Rosario Santa Fe, Bahía Blanca, Madrín, Comodoro, Deseado, San Julián, Santa Cruz, Río Gállegos.

American Export Lines

SERVICIO QUINCENAL

Para New-York, Filadelfia, Boston y Baltimore

El día 26 de Julio saldrá el trasatlántico

EXMOUTH

El día 12 de Agosto saldrá el trasatlántico

X

Asimismo libramos conocimiento directo para todos los puertos del interior

La carga se efectuará por la colla FIDUE — Muelle Baleares, Tinglado núm. 7 — Teléfono 17.540

BARCELONA
29, Rambla Sta. Mónica, 31

Hijos de M. Condeminas

Teleg. SABAUDO Y CONDEMINAS
Teléfono 11480

Compañía Trasatlántica Española

De Barcelona saldrá el día 5 de Agosto el vapor

Infanta Isabel de Borbón

para MONTEVIDEO y BUENOS AIRES

De Barcelona saldrá el día 5 de Agosto el vapor

Juan Sebastián Elcano

para [illegible]

De Barcelona saldrá el día 14 de Agosto el vapor

MAGALLANES

para PUERTO RICO, VENEZUELA y COLOMBIA

De Bilbao saldrá el día 15 de agosto el vapor

ALFONSO XIII

para HABANA y VERACRUZ

Consignatario en Barcelona

A. RIPOL Vía Layetana, 3 Teléfono. 11450

Vapores de Hijo de Ramón A. Ramos

DIRECTO PARA

Cartagena

Servicio semanal con salida los jueves, a las SEIS de la mañana. Admitiendo carga y pasaje.

DIRECTO PARA

Aguilas, Almería, Motril, Algeciras y Málaga

Servicio semanal con salida los sábados por la tarde.

Admitiendo carga y pasaje.
También admite carga con conocimiento directo para:

Tánger, Casablanca, Rabat, Mazagán, Saffi, Mogador, Tetuán y Kenitra con trasbordo en Gibraltar.

Para informes, dirigirse a su armador y consignatario:

Hijo de Ramón A. RAMOS

PASEO DE COLON, 19. Tel. 15.041

S. G. T. M.

Próximas salidas de Barcelona:

El vapor

MONT AGEL

Saldrá el día 26 de Julio para MONTEVIDEO y BUENOS AIRES

El trasatlántico

IPANEMA

Saldrá el 31 de Julio, para RIO JANEIRO, SANTOS, MONTEVIDEO y BUENOS AIRES

El trasatlántico

ALSINA

Saldrá el día 21 de Agosto para RIO JANEIRO, MONTEVIDEO y BUENOS AIRES

La carga se recibe en el muelle Baleares, Tinglado núm. 1; «COLLA RICO» (Teléfono 11.208)

CONSIGNATARIO:

JUAN SALVADOR

RAMBLA SANTA MONICA, 2

TELEFONOS: Sección Pasajes 21144
Sección Carga: 18102

LINEA REGULAR SEMANAL entre

Barcelona - Valencia - Gandía

por el vapor

BETIS

SALIDA TODOS LOS SABADOS

Servicio de domicilio a domicilio

Informes:

JOSE MOREY

Cristina, 1. Barcelona. Teléf. 13.836
Tinglado núm. 9. Muelle de España

BIBBY LINE

Se expiden conocimientos directos desde el puerto de Barcelona para: RANGOON, COLOMBO, PORT-SAID, BOMBAY, KARACHI, MADRAS y CALCUTA, con transbordo en Marsella, a forfait sumamente reducido.

Para informes y detalles, dirigirse a su Consignatario: YBARRA y C.ª Delegación Barcelona: ANCHA, 23, principal. Teléfono 16.501.

Compañía "NEPTUN"

BREMEN

Servicio regular semanal para los puertos de

AMBERES y BREMEN

Todos los vapores que prestan este servicio admiten pasaje de primera clase y carga.

Con transbordo en AMBERES y BREMEN, admiten también carga con conocimiento directo para los principales puertos de

ALEMANIA	LETONIA	FINLANDIA
IRLANDA	POLONIA	DINAMARCA
INGLATERRA	ESTONIA	SUECIA
HOLANDA	RUSIA	NORUEGA

Próximas salidas:

Vapor ATLAS, el 26 de Julio

Buque motor GAUSS, el 29 de Julio

La carga se admite en el tinglado número 2 del muelle de Baleares, sin cobrar gasto alguno por concepto de almacenaje.

Para pasajes, fletes y demás informes, dirigirse a sus Consignatarios:

COMERCIAL COMBALIA-SAGRERA, S. A.

Paseo Colón, 23, 1.º :: Telefs. 14831 y 19323

Compañía Naviera SOTA Y AZNAR

SERVICIOS REGULARES DE CABOTAJE

SERVICIO SEMANAL
SALIDAS de BARCELONA TODOS LOS JUEVES
El jueves, 1.º de Agosto saldrá el vapor

ARNOTEGI MENDI

Admitiendo carga para Tarragona, San Carlos de la Rápita, Sagunto, Valencia, Alicante, Cartagena, Aguilas (quincenal), Almería, Motril (quincenal), Melilla, Málaga, Cádiz, Sevilla, Huelva, Vigo, Villagarcía, Coruña, Ferrol (quincenal), Musel, Santander, Pasajes y Bilbao.

SERVICIO RAPIDO QUINCENAL

Saldrá el día 28 de Julio el vapor

IRATI

Admitiendo carga directamente para Valencia, Alicante, Málaga, Sevilla, Vigo, Coruña, Gijón-Musel, Santander, Pasajes y Bilbao.

Para ambos servicios se admite carga con transbordo, librándose conocimiento directo para Adra, Algeciras, Ayamonte, Isla Cristina, Ceuta Larache, Tánger, Casablanca, Villa Sanjurjo, San Esteban de Pravia, y Avilés.

Para fletes e informes dirigirse a la COMPAÑIA NAVIERA SOTA Y AZNAR - Delegación de Barcelona - Vía Layetana, 20 - Teléf. 14.676

VAPORES DE P. GARCIAS SEGUI

Servicio fijo: SEMANAL para **CASTELLON**
QUINCENAL para **VINAROZ**

Salidas: Barcelona, todos los lunes. De Castellón, todos los jueves. De Vinaroz, los martes. Admitiendo carga y pasaje.

SERVICIO REGULAR DIRECTO BIMENSUAL PARA

MUSEL-GIJON

por vapores carboneros, admitiendo carga a fletes reducidos.

Para más informes dirigirse a

P. GARCIAS SEGUI

PASEO COLON, 9, ENTRADA PLATA, 4, PRINCIPAL. TELEFONO 15.887.

COMPAGNIE DE NAVIGATION PAQUET-MARSEILLE

SERVICIO SEMANAL

DIRECTAMENTE PARA **MARSELLA**

saldrá de este puerto el día **27 de Julio** el magnífico correo francés

SOUIRAH

admitiendo carga para MARSELLA, TANGER, CASABLANCA, RABAT, MOGADOR, MAZARAN, y KENITRA, y pasajeros solamente para MARSELLA

También admite carga con transbordo en MARSELLA, para LE PIREE, CONSTANTINOPLA, SAMSOUN, TREBIZONDE, BATOUM y eventualmente NOVOROSSIK

Se expenden pasajes de primera, segunda y tercera clase, con embarque en MARSELLA, para los puertos antedichos y DAKAR (Senegal)

Para más detalles a sus Consignatarios:

Ignacio Villavecchia y C.ª

RAMBLA SANTA MONICA, N.º 7 — TELEFONO 13.047

LINEA MAC ANDREWS

Para Liverpool

SALDRA EL DIA 31 DE JULIO EL BUQUE A MOTOR

PALACIO

Para Londres, Newcastle y Hamburgo

SALDRA EL DIA 3 DE AGOSTO EL BUQUE A MOTOR

PINTO

Para Londres, Hull y Amberes

SALDRA EL DIA 5 DE AGOSTO EL VAPOR

CORTES

Para Liverpool y Glasgow

SALDRA EL DIA 6 DE AGOSTO EL VAPOR

CHURRUCA

Para mas informes dirigirse a **MAC ANDREWS & Co. Ltd.**

Paseo de Colón, 24. Teléf. 15482 - Barcelona

Compañía Telefónica Nacional de España

Datos facilitados por la Compañía Telefónica Nacional de España

Ayer fueron dados de alta los siguientes abonados:

Números	Nombre y apellidos
50068	Arranz Collado, don Julio, San Andrés, 243.
21740	Banco Hispano Americano. domicilio particular señor director, Fontanella 6, 1.º.
21890	Bar "Ven y Ven" (Evaristo Farrero), París, 115.
76233	Casa Andrés. Vinos, Mallorca, 197.
54091	Cardona Maseras, don Francisco Guinardó, 19.
21768	Casañé, don Alfonso. Seguros, Condal, 32.
76036	Fustosix, Avda. Alfonso XIII, número 365.
33788	"El Siglo", Pueblo Español, (Sección de Muebles), Caballeros, 6. Exposición de Barcelona.
76256	Giralt, don Jacinto (La Primavera), macetas para jardines), Muntaner, 233.
76011	Huguet, señores J. y M., Balmes, 109.
30489	Moreu Reynals, S. A., Señores Carlos. Torrente Gornal (Hospitalet).
33407	Pastas Alimenticias Garriga, Sociedad Anónima, Exposición de Barcelona.
21744	Puigarnau Capdevila, señores Hijos de Jaime, Claris, 27.
76103	Rottier, don Amadeo. Avenida Alfonso XIII, 357.

EN MONTJUICH

CENA A LA PRENSA

Con motivo de la inauguración oficial de la segunda Sección del Funicular de Montjuich, y de la cual ya dábamos cuenta en nuestra edición de ayer, el Consejo de Administración de la Sociedad concesionaria, obsequió con una espléndida cena, en el «Restaurant Funicular», a los representantes de la Prensa barcelonesa.

Presidió el ágape el presidente de dicha Sociedad, don José Balcells; el consejero delegado, don José Rogent; los consejeros señores Uriach, Nolla y Rogent (hijo); la escritora señorita Morales, y la actriz señora Tapias. Entre los comensales estaban el señor Garriga Bachs, representante de la Compañía de Ferorcarriles a grandes pendientes; el secretario del Consejo de Administración de la Sociedad Funicular de Montjuich, señor Rogent; el ingeniero director, señor Echevarría, y el alto empleado señor Talens.

En nombre de la Sociedad, ofreció el banquete a la Prensa, de la que dijo estaba muy agradecida, el consejero señor Suriñach Sentís.

La cena, muy bien servida, se deslizó en un ambiente de buen humor, simpatía y grata amistad.

NAVIGAZIONE GENERALE ITALIANA

SERVICIOS RAPIDOS DE LUJO PARA LAS AMERICAS

BARCELONA - BUENOS AIRES

VIA BRASIL y MONTEVIDEO

2 Agosto "GIULIO CESARE"
23 Agosto "OVILIO"

BARCELONA - VALPARAISO

VIA CADIZ, VENEZUELA, COLOMBIA, PANAMA, ECUADOR PERÚ y CHILE

2 Agosto "VIRGILIO"

Toca en CADIZ el 4 Agosto

GIBRALTAR - NEW YORK

VIA ALGECIRAS-GIBRALTAR

5 Agosto "AUGUSTUS"

Agentes Generales:

Sociedad Italia America

Barcelona: R. Sta. Mónica, 1-3

Sucursal en MADRID: Alcalá, 47.

Exija siempre el Flit en bidón amarillo con franja negra.

Todo producto vendido a granel NO es Flit.

Exija los envases precintados

Por mayor: BUSQUETS Hnos. y C.ª
Cortes, 587 — Barcelona
Madrid, Sevilla, Bilbao, Valencia, Gijón, Vigo, Palma y Ceuta.

Fiesta mayor de Hostalets y Pierola

Durante los días 25, 26 y 27 del actual, celebrará esta pintoresca población su tradicional fiesta mayor, para la cual ha sido confeccionado un atrayente programa.

La sociedad «El Casal» celebrará los siguientes actos:

Día 25: A las once, oficio solemne. Tarde, a las seis, gran baile en el salón-teatro de dicha sociedad, invitando a todas las sociedades aliadas.

Noche, a las once: Gran función de zarzuela por la compañía de Francisco Coll, representando las obras: «Los cadetes de la Reina» y «La del Soto del Parral».

Los días 26 y 27, tarde y noche, grandes y lucidos bailes, donde la parte musical correrá a cargo de la orquesta «Escolans de San Sadurní», debidamente aumentada.

CUESTION SOCIAL

EL COMITE PARITARIO INTERLOCAL DE OFICIOS DE LA DECORACION

Este Comité paritario hace público para conocimiento de los interesados, que las Bases de Trabajo de los Yeseros-revocadores, entran en vigor el día 29 del corriente.

EL TERCER TURNO

En el Gobierno Civil nos han facilitado la siguiente nota:

"Por el presente se hace público que, estimando la Comisión Ejecutiva altamente perturbador para la función reguladora que le está encomendada, el trabajo en tercer turno, ha tomado el acuerdo de no conceder los beneficios de que disfruta la exportación en la industria textil algodonera, siempre que no pueda probarse que los artículos que se trate de exportar no han sido fabricados en dicho turno, sin perjuicio de realizar las gestiones necesarias para que se decrete su prohibición con carácter general".

REGIMEN DE RETIROS OBREROS

En la conmemoración del octavo aniversario de la implantación del régimen legal del retiro obrero obligatorio, el Instituto Nacional de Previsión instituye el "Premio Maluquer" para obreros previsores, que por este año se adjudicará con arreglo a las normas que se expresan a continuación:

Primera. — Podrán solicitarlo desde esta fecha hasta el primero de enero de 1930 los asalariados que reunan las condiciones siguientes:

a) Haber practicado con asiduidad aportaciones voluntarias en el régimen de libertad subsidiada o en el régimen legal de retiro obrero obligatorio, ya por el sistema de mejoras, ya por imposiciones en la libreta reglamentaria de capitalización.

b) Demostrar que se ha hecho un esfuerzo económico extraordinario, mediante la relación de sus haberes y las cargas familiares.

Segunda. — Los premios serán cincuenta, y no podrá exceder cada uno del 50 por ciento del importe total de las aportaciones voluntarias, hasta el límite máximo de doscientas pesetas por premiado.

Tercera. — Las solicitudes para este premio deberán formularse al Instituto o a su Caja colaboradora, Caja de Pensiones para la Vejez y de Ahorros, hasta el 31 de diciembre del corriente año, en los impresos que se facilitarán en las oficinas de dichas entidades.

Vida Religiosa

Cuarenta Horas.—Hoy empiezan en la iglesia de San Severo.—Se descubre a las seis de la mañana y se reserva a las siete y media de la tarde.

—Comunión Reparadora.—Hoy en la iglesia de San Vicente de Paúl.—Mañana en la parroquia de San Pedro.

—Vela en sufragio de las almas del Purgatorio.—Hoy, turno de la Natividad del Señor.—Mañana turno de Jesús Salvador.

PARROQUIA DE NUESTRA SEÑORA DE BELEN

Festividad de San Jaime Apóstol.—Siendo fiesta de precepto, las misas se celebrarán cada media hora desde las seis a la una inclusive. A las siete y media, novena a San Ignacio de Loyola. A las diez, misa parroquial, cantada por la reverenda Comunidad y coro de niños y niñas del Centro Social.

PARROQUIA DE SAN JOSE ORIOL

Se celebrará misa a las horas de costumbre. La de las diez será solemne y cantada.

Por la tarde, a les siete, Rosario y función propia del día.

PARROQUIA DE SAN JAIME

A las siete, misa cantada con acompañamiento de órgano y orquesta.—A las diez, Oficio solemne en el que será cantada la Misa Pontificalis de Perosi y predicará el reverendo don Silvestre Alegre.

Tarde, a las seis y media, empezará la Novena a San Jaime, con sermón por el mismo orador sagrado de la mañana.

PARROQUIA DE SAN AGUSTIN

Misas a las mismas horas de los demás días festivos.—A las diez, Oficio solemne, dedicado a San Jaime Apóstol.

Tarde, a las cuatro y media, Rosario y función propia del día.

LA FIESTA DE SANTA ANA EN EL HOSPITAL CLINICO

En honor de su excelsa Patrona, Santa Ana, celebrarán las Hermanas de la Caridad de dicho establecimiento benéfico los siguientes actos:

Día 25.—A las siete de la tarde, empezará un Triduo con trisagio a la Santísima Trinidad, gozos y Salve cantados por las religiosas.

Día 26.—Festividad de Santa Ana, a las nueve y media, Oficio solemne a grande orquesta, con sermón que predicará el elocuente orador sagrado reverendo padre Calasanz Baradat, de los SS. CC. Durante el Oficio, se dará a adorar la reliquia de la Santa.

Por la tarde, a la misma hora y en la misma forma que el día anterior, continuación del Triduo.

Día 27.—Función del Triduo, a la misma hora, terminando con el canto de los gozos y plegaria a la Santa.

Hay concedida indulgencia plenaria para los fieles que, confesados y comulgados, visitaren dicha iglesia el día de Santa Ana, rogando por los fines de Su Santidad.

PASATIEMPOS

(Sección a cargo de NOVEJARRYN)

Gramatical

(Por J. MORENO GARCIA)

Animal

(Por ANGEL CORTADELLA)

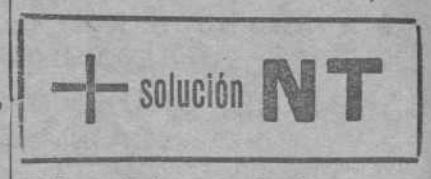

(Las soluciones, mañana).

Soluciones a los pasatiempos insertados en el número del domingo:

Animal: Elefante.

El Día Gráfico

CUPON

que debe acompañar a todo envío de pasatiempos

No arriesgue su dinero y vaya a lo seguro: Anuncie en EL DIA GRAFICO

EL MISMO DIA DE SU SALIDA

El Día Gráfico

se vende en Madrid, pudiendo adquirirlo nuestros lectores en los siguientes puntos de venta:

Quiosco Calle de Alcalá, frente al Banco de España.
» » » » » » Teatro Apolo
» » » » «LA VOZ»
» » » » frente a Calatravas.
» » » » » al Teatro Alkázar.
» Puerta del Sol «EL LIBERAL».
Puesto » » » frente al Bar Flor.
» » » » esquina a Alcalá.
» » » » cerca calle Carretas.
» Calle de Carretas, Bar Ideal.

INFORMACION DE CATALUNA

Conferencias telefónicas, telegramas, telefonemas y crónicas postales de nuestros corresponsales de la Región

GRAVE ACCIDENTE EN SABADELL

Revienta un pozo negro y resu tan un obre ro muerto y otros dos heridos

Sabadell, 24.—En la casa número 49 de la calle de Latorre de esta ciudad, se hallaban unos operarios trabajando en un pozo, cuando serían las ocho y media aproximadamente de la mañana de hoy, que se ha reventado un pozo negro, causando con la emanación de sus gases la muerte por asfixia del obrero Tomás Guillén Escamas, de veintisiete años de edad, y resultando otro compañero de trabajo, José López Pastor, de veintiún años, con lesiones de pronóstico reservado, así como Ramón Costa Pujol, de cincuenta y cuatro años, los cuales intentaron prestar auxilio al primero, resultando inútiles cuantos esfuerzos realizaron.

Seguidamente se ha dado cuenta del hecho al Juzgado de Instrucción, cuya Comisión se ha trasladado al lugar del accidente, ordenando el levantamiento del cadáver de Tomás Guillén, el cual había sido extraído del pozo por individuos del Cuerpo de Bomberos, y siendo trasladado al depósito judicial y tomado declaración a los otros dos lesionados.

Al objeto de practicar la oportuna inspección para averiguar si el pozo de que se trata reunía las debidas condiciones, el juez ha requerido la presencia del inspector jefe del distrito minero de Barcelona, el cual se ha trasladado con toda rapidez desde esa capital a nuestra ciudad, celebrando inmediatamente de su llegada una conferencia con el juez para hacerse cargo de la misión que se le encomendaba.

SARDANAS

Anoche celebróse en el jardín del teaetro Campos una audición de sardanas organizada por el "Centre Sardanistic", a cargo de la cobla local La Principal del Vallés, la cual ejecutó un interesante programa de composiciones, que fueron muy celebradas por el auditorio.

La propia entidad ha organizado para mañana por la tarde en el mismo jardín otra audición a cargo de la prenombrada cobla.

EN "LA AMERICANA"

Mañana, por la noche, tendrá lugar en el teatro-jardín de la Sociedad Coral La Americana una interesante velada teatral a cargo de la compañía Torras, que dirige el galán joven F. Gispert, y con la cooperación de las aplaudidas actrices Florinda Bruguera y Emilia Claramunt. El programa consta de la comedia en un acto "Viatje de boda" y la comedia en dos actos "Gent d'ara".

SOCIEDAD CINEMATOGRAFICA

Según nos informan, los elementos iniciadores de "Arrahona Films" piensan constituirse en Sociedad, debidamente formulada y reglamentada, al objeto de producir cintas de paso universal y que puedan presentarse en todos los mercados.

Con tal motivo, han quedado suspendidos de momento los trabajos que se estaban realizando para poder empezar en breve los ensayos para la filmación de la novela "Les nostres princessetes", basada en un asunto de costumbres locales y llena de un franco realismo.

PARA LA FIESTA MAYOR

Parece ser que con motivo de anunciarse para este año la celebración con toda solemnidad de la próxima fiesta mayor, existe el propósito de que, al objeto de dar más facilidades a los numerosos forasteros que harán acto de presencia en nuestra ciudad durante los días que aquélla dure, se transmitan las oportunas órdenes a los hoteles de la localidad para que no se aumenten los precios del hospedaje y manutención, contribuyendo así, de una manera más eficaz, a que los turistas que visiten esta ciudad, permanezcan más días entre nosotros. La noticia ha circulado con mucha intensidad y podemos asegurar que ha causado excelente impresión.

DE UNOS EXAMENES

En los recientes exámenes de fin de curso celebrados en el Conservatorio del Liceo de esa capital, ha obtenido la clasificación de excelente en las asignaturas de solfeo, teoría y piano el aprovechado joven don Adolfo Cabané, hijo del profesor de piano y particular amigo don Cipriano Cabané, a quienes trasladamos nuestra sincera felicitación.

NECROLOGICA

Confirmándose las noticias pesimistas recibidas de París, esta mañana ha llegado la triste nueva del fallecimiento del distinguido joven y acaudalado comerciante don Felio Fontanet Vila, ocurrido esta madrugada en la capital francesa.

La triste nueva ha causado dolorosa impresión en nuestra ciudad, donde el finado contaba con numerosas y sinceras amistades.

Descanse en paz el malogrado compatricio, y reciban nuestro sentido pésame sus familiares.

LERIDA

SUBVENCION A LAS COLONIAS ESCOLARES DEL AYUNTAMIENTO

Lérida, 24.—El tesorero de la Junta provincial de Protección a la Infancia ha hecho entrega al alcalde de la suma de 750 pesetas, cantidad con que subvenciona aquella Junta a las colonias escolares organizadas por el Municipio.

PROYECTO DE CAMINO VECINAL

La correspondiente sección de Vías y Obras provinciales ha terminado la confección del proyecto de camino vecinal de Forejatchs a la carretera de Cervera a Pous.

CABOS DE SOMATEN

Han sido nombrados cabos de somatén en Serós y Torreserona don Adolfo Areste y don Antonio Gabás.

LA TEMPERATURA

La temperatura máxima registrada durante las últimas veinticuatro horas fué de 35'2, y la mínima de veinticuatro grados.

DETENCION DE LOS AUTORES DE UNA AGRESION

La pareja de guardias civiles del puesto de Tárrega, que prestaba servicio en Granadella, detuvo a los vecinos de Cenolleras Antonio Mestre y Vicente Ribas, autores de una agresión con piedras a su convecino Francisco Latorre.

Entre el agredido y agresores existían resentimientos por cuestión de derechos de pastoreo.

AUTORIZACION A UN SINDICATO

Ha sido concedida al Sindicato Agrícola de Espluga autorización para instalar una fábrica de extracción de aceite de orujo.

IGUALADA

DEPORTIVAS

Igualada, 24.—Mañana, festividad de San Jaime, tendrá lugar en el campo del Ateneo Igualadino un interesante partido de homenaje a los jugadores de nuestro primer equipo entre el F. C. Apolo, de Badalona, y el Ateneo Igualadino S. E., que presentará a Enrich P., Puiggrós, Castells, Marcet, Rubí, Massó, Claramunt II, Solé, Enrich J., Claramunt I y Doménech I, que con J. Sistaré R. Sogas, J. Jorba, Doménech II, J. Fábregas y J. Borrás, forman el cuadro de jugadores homenajeados.

SARDANAS

Esta noche, en el Centro Tradicionalista, se celebrará la festividad de San Jaime con una selecta audición de sardanas a cargo de un quinteto de la localidad.

DE SOCIEDAD

Ha dado a luz con toda felicidad un niñito la señora Sara Riba, esposa del farmacéutico don Ramón Torelló.

—El Gobierno civil ha aprobado el reglamento de la Orquesta Ceciliana de la localidad.

—Los días 3 y 4 del próximo mes celebrará su fiesta mayor el comarcano pueblo de Jorba.

—Mañana, festividad de San Jaime, por la tarde, en el Ateneo tendrá lugar la fiesta de fin de curso e inauguración de la Exposición escolar.

En el programa figuran tres partes: la primera, a cargo de los grados Montesori, y la segunda y tercera, a cargo de varios alumnos recitando poesías, y ejecución de composiciones de piano y violín.—C.

TREN CON RETRASO

Anoche llegó a esta capital con bastante retraso el tren mixto procedente de Barcelona.

La causa de este retraso fué el incendio originado en unos vagones en la estación de Rajadell.

Mercados de Cataluña

Mañana, viernes, se celebrarán:

En esta provincia: en San Quirse de Besora; en la de Gerona: en La Bisbal y Olot; en la de Lérida: en Cervera, Seo de Urgel, Solsona y Torá, y en la de Tarragona: en la capital, Cornudella y Montblanch.

TARRASA

ACCIDENTE DE AUTOMOVIL

Tarrasa, 24.—Al dirigirse a Matadepera con su familia en el auto de su propiedad el industrial don Juan Galí, al llegar al paso a nivel con la línea del ferrocarril del Norte y para evitar el atropello de algunas personas, hizo un violento viraje, yendo a chocar contra una pared, resultando sus ocupantes con algunas contusiones.

BAILES

Para celebrar la fiesta mayor de Las Fonts, el Lawn Tennis celebrará durante las noches del 24 y 25 en el hotel Blau unos lucidos bailes a cargo de una renombrada orquestina, habiendo sido invitados los campeones de tennis señores Sindreu y Maier, que efectuarán algunas exhibiciones de tan bello deporte en el campo de deportes de Las Fonts.

EXCURSION

Para mañana, festividad de San Jaime, el Grupo Excursionista Montserrat tiene organizada una excursión familiar a Can Buxeres, Coll Cardús y El Molinet.

LA FIESTA DE SANTIAGO

Para conmemorar la festividad de Santiago, patrón de España, la Peña Ibérica, de esta ciudad, celebrará en la noche del jueves un lucido acto de canto y baile, a cargo de un renombrado sexteto, que promete verse concurridísimo.

TARRAGONA

MOZO QUE SE CAE DEL TREN

Tarragona, 24. — Al llegar a la estación de Admetlla, entre Tarragona y Tortosa, el tren número 1.720, se cayó de la garita del vagón en que viajaba, el mozo del tren Modesto Sánchez, recibiendo tan fuerte golpe en el pecho, que el médico calificó su estado de pronóstico reservado, y ante el temor de serias complicaciones de,spués de realizada la primera cura, se le instaló en el furgón y fué trasladado a su domicilio de Tortosa.

PARA EXTERMINAR UNA PLAGA

El gobernador civil ha autorizado a don Sebastián García Faria para exterminar la plaga de conejos campestres y animales dañinos de su finca «Escaladell», del término de Morera de Montsant.

DETENCION DE UN PERISTA

La policía ha detenido en la estación del ferrocarril a Salvador Gimeno Castilla, conocido perista, encontrándosele en su poder varias prendas de ropa y diversos géneros que no ha podido justificar su procedencia.

En la Comisaría, ha ofrecido a los vigilantes 100 pesetas, para que le dejaran en libertad, y no se le instruyera expediente.

JUNTA PROVINCIAL DE TRANSPORTES MECANICOS

La Junta provincial de Transportes mecánicos rodados, recuerda a todos los concesionarios de servicios de transportes mecánicos, de la clase A. y B., que vienen obligados a satisfacer 10 pesetas anuales por quilómetro de concesión.

El pago de dicha cantidad debe hacerse por trimestres, desde primero de abril próximo pasado.

CONCURSO DE MANTONES, ORGANIZADO POR LA ASOCIACION DE LA PRENSA

El gobernador civil, el alcalde y el presidente de la Diputación, se han dignado ofrecer hermosos premios para el concurso de mantones que organiza la Asociación de la Prensa.

LAS OBRAS DE CONSOLIDACION DE SANTAS CREUS

Han empezado las obras de consolidación del Palacio Real del Monasterio de Santas Creus, para cuyos trabajos la Dirección general de Bellas Artes ha remitido veinticinco mil pesetas a la Comisión provincial de Monumentos.

INAUGURACION DE UN NUEVO LOCAL

Esta tarde se ha inaugurado el local reformado de la Sociedad "Foment d'Estudis".

La nueva orientación que se da a la entidad permitirá una mayor expansión a sus asociados. Se ha dotado el local de una sala de expansiones, salón café y todo género de comodidades.

VISITAS AL GOBERNADOR

Han visitado al gobernador civil el director del Instituto y diputado provincial don José Serrano.

Para las plazas de auxiliares vacantes en las oficinas municipales se han presentado doce concursantes.

SUBASTA

Para el día 27 se anuncia la venta en pública subasta en el tinglado número 4 del muelle del puerto de doscientos sacos conteniendo veinte mil quilos de cloruro amónico, tasados en 10,600 pesetas.

LA VERBENA DE "LA ARMONIA"

Con gran animación se celebra esta noche en el campo de deportes del club Gimnástico la verbena organizada por la Sociedad La Armonía.

MANRESA

NIÑO AHOGADO EN UN LAVADERO

Manresa, 24.—Esta tarde, a eso de las seis y media, el niño de diez y ocho meses Celedonio Vilajosana cayó al lavadero de su casa, sita en el lugar conocido por Depósitos Viejos y denominada "Can Saldoni".

Un hermano de Celedonio de cinco años de edad, al darse cuenta de lo que ocurría, ha acudido en auxilio del que se ahogaba, pero cuando lo extrajo del agua era ya cadáver.

El Juzgado se personó en el lugar del suceso y dispuso el traslado del cadáver al depósito del cementerio.

NUEVO SERVICIO DE AUTOMOVILES

El próximo sábado se inaugurará un nuevo servicio de autos y transporte de viajeros entre esta ciudad y San Salvador de Guardiola.

EL EMPRESTITO DEL AYUNTAMIENTO DE BERGA

El empréstito de 275,000 pesetas abierto por el Ayuntamiento de Berga se ha cubierto cinco veces.

Dicha cantidad será destinada a la construcción de una nueva Casa Consistorial.

LA COMISION DE CAMINOS VECINALES

El próximo viernes, a las seis de la tarde, se reunirá la Comisión municipal de caminos vecinales.

FUNCIONES TEATRALES

Mañana, a las cinco de la tarde, y a las diez de la noche, en el Gran Kursaal, se pondrán en escena "Los de Aragón" y "Los claveles".

Finalizará estas funciones un acto de concierto a cargo del tenor Emilio Vendrell.

DETENCION DE SOSPECHOSOS

Por el jefe de la Guardia municipal y el cabo de la Guardia civil y personal a sus órdenes, han sido detenidos tres sospechosos que han ingresado en la cárcel.

Se les considera como profesionales en delitos contra la propiedad.

VILLAFRANCA DEL PANADES

DIMISION — VARIAS NOTICIAS

Villafranca del Panadés, 23.—El presidente de la Unión Patriótica local, don Jaime Miró, ha presentado la dimisión de su cargo. Los elementos interesados se mueven estos días para buscar un sucesor.

—Se quejan los obreros toneleros de la gran falta de trabajo y de la crisis de su industria. En el año 1920 había en España 7,560 obreros federados, mientras que ahora sólo son 922 y aún falta trabajo para ellos.

—Vuelve a ser tema interesante en nuestra localidad el asunto de la falta de aguas, agravado estos días con la anomalía de estar haciendo algunas reparaciones en las líneas de conducción y limitarse la cantidad de agua al público.—C.

VILLANUEVA Y GELTRU

PREPARATIVOS PARA LA FIESTA MAYOR

Villanueva y Geltrú, 23.—Nuestras Sociedades están rivalizando en organizar atractivos programas a celebrar en los días de la próxima Fiesta Mayor. Hasta ahora, los trabajos que se están efectuando a dicho fin no pueden aun precisarse, pero con seguridad dentro de unos días ya podremos irlos exponiendo.

Las Empresas de los teatros de nuestra villa quieren este año que los espectáculos que presenten dejen grato recuerdo, y para ello dedican sus esfuerzos a conseguir el compromiso de notables compañías. En el Apolo, casi puede asegurarse que actuará una compañía de zarzuela y opereta de gran renombre. En el Bosque se trabaja para poder presentar al público villanovés un espectáculo extraordinario. Y en el Artesano seguramente habrá cine.

En lo referente a deportes se rumorea nos visitará un potente equipo, en el que figuran jugadores notabilísimos de primera categoría y que se enfrentaría con el once de la Asociación de Alumnos Obreros.

Es decir, prometen ser hogaño las fiestas en extremo lucidas—dejando a un lado la parte pesimista que cada año aparece—motivo para que los forasteros sean en número extraordinario.

—Convendría que el camión de riego cuidase de pasar al menos una vez al día por la Rambla Samá, pues siendo en gran cantidad los automóviles que por aquella ancha vía circulan en seguida se forma polvo, molestando en gran manera a los viandantes, que se ven envueltos en una nube inmensa de polvo.—C.

GRANOLLERS

FIESTA ESCOLAR EN LA UNION LIBERAL

Granollers, 23.—El pasado domingo a las tres y media de la tarde, celebróse en el espacioso salón de La Unió Liberal la fiesta escolar de final de curso de los alumnos de la escuela primaria y de música de dicha Sociedad, que dirigen respectivamente los profesores don Juan Montaña y don Aurelio Font.

Recitaron poesías los niños J. Cabré, J. Sala, J. Garrell, J. Anfruns y J. Estaper.

Se repartieron seguidamente los premios a los alumnos, pronunciando un elocuente discurso el presidente de la Unión Liberal, don Francisco Torra Villá, explicando detalladamente el funcionamiento de las escuelas y exponiendo lo mucho que piensa hacer la Junta de la Asociación en bien del perfeccionamiento cultural de los hijos de los socios.

Bajo la dirección de don Manuel Fabregat efectuaron los alumnos diversos ejercicios de gimnasia.

Cantaron con gran ajuste los escolares varias canciones dirigidas por el maestro Font.

Representóse finalmente la deliciosa obra "Toni, el caça nius", cosechando los pequeños artistas muchos aplausos de la numerosa concurrencia que llenaba el local social.

Terminada la representación, fué inaugurada una brillante Exposición de trabajos escolares que se halla instalada en el vestíbulo del salón teatro.

En dichos actos llevaba la representación del alcalde el primer teniente don José Creus Castelltort, acompañado de una Comisión de concejales.

EN GERONA

Un perro, al parecer rabioso, muerde a varias personas, y se le da muerte a tiros

Gerona, 24.—Esta mañana se promovió gran alarma en la Avenida de Rosendo Folch, en la que hizo su aparición un can, al parecer hidrófobo, que mordía a diestro y siniestro a cuantos congéneres encontraba a su paso.

El can fué muerto a tiros de revólver.

DETENCION DE LOS AUTORES DE UN INCENDIO

En Besalú han sido detenidos los autores, convictos y confesos, de un incendio en un bosque.

Los detenidos, que se llaman Jaime Trías y Angel Vidal, han sido puestos a disposición de aquel Juzgado.

DESGRACIA

En Breda fué herida involuntariamente por un proyectil de pistola la joven Balbina Moratona.

El autor del disparo, Jaime Monfulleda, fué puesto a disposición del juez.

PARTIDO DE FUTBOL

El próximo domingo, día 28, se jugará en el Estadio de Vistalegre un partido de fútbol, cuyos beneficios se dedican a las colonias escolares organizadas por "El Autonomista".

LA RUPTURA DIPLOMATICA RUSO-CHINA

Dicen de Kharbin que probablemente se entablarán muy pronto negociaciones directas entre Rusia y China para solucionar el conflicto; habiendo llegado a dicha población un plenipotenciario soviético

Shanghay, 24. — Se reciben noticias de Kharbin, según las cuales es probable que en breve se entablen en aquella población negociaciones directas entre los Gobiernos chino y ruso, para solucionar el conflicto pendiente en la actualidad entre los dos países.

Parece que con ese objeto ha llegado ya a Kharbin un plenipotenciario del Gobierno soviético.—Fabra.

LOS SOVIETS PREFIEREN LA NEGOCIACION DIRECTA

Shanghai, 24.—Un telegrama que se ha recibido de Nankin dice que el ministro chino en Berlín comunica que el embajador soviético en la capital alemana le ha informado de que el Gobierno soviético no está dispuesto a aceptar la mediación de las potencias firmantes del Pacto Kellog, en el conflicto pendiente.

Se agrega que el Gobierno de los soviets prefieren entrar en negociaciones directas para el arreglo de la cuestión del ferrocarril oriental chino.—Fabra.

SEGURIDADES DE HENDERSON SOBRE LOS PROPOSITOS PACIFICOS DE CHINA

Londres, 24.—En la Cámara de los Comunes, el eñor Henderson ha declarado que el encargado de Asuntos chinos le ha dado la seguridad de que el Gobierno de China tiene intenciones pacíficas.

Si fuese invadido por los Soviets el territorio chino, esta nación, en virtud del artículo 17 ,apelará a la Sociedad de Naciones.—Fabra.

NOTA DE CHINA

Londres, 24.—Comunican de Pekín que el cuartel general chino ha facilitado una nota diciendo que reina el orden y la tranquilidad más completas en los puntos estratégicos de la frontera con Rusia. Asimismo desmiente en absoluto que ningún destacamento ruso haya penetrado en territoiro chino.—Fabra.

En París han dominado impresiones pesimistas, suponiendose que virtualmente estan en guerra los dos paises, si bien las noticias de la frontera acusan tranquilidad y se desmiente toda invasion

CHINA SOLICITA LA MEDIACION DEL JAPON

Londres, 24.—Al «Daily Telegraph» le comunican de Tokío que el ministro plenipotenciario de China estuvo celebrando ayer una conferencia con el ministro de Negocios Extranjeros japonés, solicitando la mediación del Japón en el actual litigio con Rusia.

El ministro japonés le contestó que confiaba que las actuales dificultades podrían ser resueltas por negociaciones directas entre los dos países y añadió que el Japón no desperdiciará oportunidad para facilitar una solución pacífica al actual conflicto.—Fabra.

STIMSON, REFIRIENDOSE AL DISGUSTO QUE HAN CAUSADO ENTRE LOS JAPONESES LAS GESTIONES AMISTOSAS, AFIRMA QUE LE INTERESA POCO SABER QUIEN ACTUO PRIMERO Y MUCHO LOGRAR EL OBJETO DE EVITAR LA GUERRA

Washington, 24.—En lo que se refiere a las gestiones hechas por los Estados Unidos cerca de Rusia y de China recordándoles su firma al pacto Kellogg y cuyas gestiones parece que han dado lugar a disgusto por parte del Japón, que ha visto en ello una intervención que solo a ella correspondía, ha declarado el secretario del Departamento de Estado, señor Stimson, que francamente no había pensado ni un momento en la cuestión de procedimiento, aunque reconoce que alguna vez es muy importante.

Pensé—ha dicho—en que debía hacerse algo para movilizar la opinión pública contra los intentos guerreros de cualquiera de los dos países. Me interesa poco saber quién ha obrado en primer lugar, con tal que se llegue al objeto que con las gestiones se persiguen y es evitar la ruptura de hostilidades.

En los círculos oficiosos se cree saber que Stimson ha solicitado la cooperación de Alemania para que ayude las gestiones cerca de Rusia y China para un arreglo amistoso al conflicto actual.—Fabra.

EL PESIMISMO EN EL QUAY D'ORSAY

«VIRTUALMENTE EN GUERRA LAS DOS PARTES, SOLO CABE ACONSEJAR MODERACION Y CONFIANZA, YA QUE TODA MEDIACION DIPLOMATICA SERIA INOPORTUNA»

París, 24. — En los centros diplomáticos reina algún pesimismo por la situación del conflicto chino-osviético. A pesar de las seguridades pacifistas de los dos paises, lo cierto es que en la frontera de la Mandchuria han ocurrido ayer y anteayer nuevos actos bélicos de una parte y de otra.

Los rusos continúan concentrandose en el frente de Manchuli y Pogranichkaia, donde en el momento actual tienen gran cantidad de material, especialmente aviones. Por otra parte han movilizado numerosos cosacos, armándolos en franco-tiradores, así como a todos los hombres de diez y siete a treinta y ocho años, de las provincias marítimas.

De hecho las tropas rojas violaron la frontera china el viernes, a las dos d la tarde. Otros varios actos hóstils han sido realizados por los soviets, singularmente ayer, al atacar el ferrocarril mandchuriano y a algunos barcos mercantes chinos.

El gobierno chino contesta a estos preparativos con otros igualmente importantes, especialmente la destrucción de puentes y túneles, así como la movilización de numerosas reservas.

Esta situación en los círculos del Quay d'Orsay se interpreta como un estado virtual de guerra, aunque esta no haya sido formalmente declarada. Tal como está el conflicto las potencias no pueden hacer más que recomendar calma y moderación, pues toda mediación diplomática, parece por el momento imposible. — Fabra.

DETENCION DE RUSOS POR EXCITAR A SUS COMPATRIOTAS A QUE DESOBEDEZCAN AL GOBIERNO CHINO

Londres, 24. — Telegrafían de Kharbin que han sido detenidos 300 obreros rusos empleados en el ferrocarril del Este chino, por excitar a sus compatriotas y a los del país, a hacer resistencia a las órdenes del gobierno chino.

También en Pogranichkaia se han practicado por la misma razón 40 detenciones, entre ellas ocho mujeres, todos los cuales han sido llevados a Kharbine. — Fabra.

LO SOVIETS ORDENAN A SUS REPRESENTANTES EN MUKDEN Y KHARBINE QUE SALGAN PARA DAIREN Y VLADIVOSTOCK

Londres, 24. — Al «Daily Telegraph» le comunican de Mukden y Kharbine, que se retiren de China y algan para Dairen y Vladivostock. — Fabra.

DE REFERENCIA AUTORIZADA EN NANKIN SE DESMIENTE QUE EL GOBIERNO PIENSE DESTINAR A RUSOS BLANCOS A COMBATIR A LOS SOVIETS Y SE AFIRMA DE NUEVO QUE NO TIENE CHINA EL PROPOSITO DE IR A LA GUERRA

Nanking, 24.—De referencia autorizada se anuncia que carece de todo fundamento la noticia según la cual las autoridades chinas se proponían emplear a los rusos blancos para invadir el territorio de los Soviets y hacer la guerra a éstos. El Gobierno chino afirma positivamente que no tiene la intención de hacer la guerra a Rusia, sino se ve absolutamente obligado a ello y que no ayudará a ningún plan de rusos contrarios al régimen soviético.—Fabra.

EL FERROCARRIL ORIENTAL NO HA DEJADO DE CIRCULAR EN TERRITORIO CHINO

Mukden, 24.—La circulación del ferrocarril oriental chino en territorio chino no se ha interrumpido, funcionando como de costumbre. En cambio, las comunicaciones entre Manchuli y Suifenho están interrumpidas por no funcionar los trenes viniendo de Siberia, todos los cuales dejan de llegar a la frontera china.—Fabra.

EN BRUSELAS

MANIFESTACION DE PROTESTA DE UN GRUPO COMUNISTA ANTE EL CONSULADO CHINO

Bruselas, 24.—Unos cincuenta comunistas han celebrado una manifestación ante el Consulado de China, dando vivas a los Soviets y arrojando piedras contra las ventanas del edificio.

La policía acudió rápidamente, logrando disolver a los manifestantes, y efectuando quince detenciones, de las cuales han sido mantenidas cinco.—Fabra.

SUBEN LAS ACCIONES SKODA

EN CASO DE GUERRA CON CHINA, LOS SOVIETS SE PROVEERIAN PRINCIPALMENTE EN CHECOESLOVAQUIA

Praga, 24.—Ha circulado por la Bolsa el rumor de que algunos funcionarios soviéticos habían llegado a Checoeslovaquia para comprar material de guerra en las fábricas Skoda. Las acciones Skoda han subido inmediatamente, y no se duda que en caso de que llegarse a la guerra, las fábricas Skoda serían principales proveedoras de material de guerra a los Soviets.

DE ARAGON Y VALENCIA

Con gran afluencia de forasteros y animacion extraordinaria, comenzo aver la Feria de Julio, en la Ciudad del Turia

Valencia, 24.—Hoy ha dado principio la feria de julio. A pesar del calor reinante, hay gran animación.

Se ha comenzado con el reparto de limosnas a los pobres. El Ayuntamiento tenía consignadas cinco mil pesetas y tuvo que ampliar la cantidad ante las numerosas demandas formuladas.

En el campo de Mestella ha dado comienzo el campeonato regional de tiro de pichón, organizado por la Sociedad de Cazadores La Cinegética.

En el Círculo de Bellas Artes se ha inaugurado una Exposición de pintura y escultura de artistas valencianos. Al acto asistieron las autoridades locales y distinguidas familias.

Para la tarde de hoy se anuncia la carrera pedestre y primer partido de jockey, en que se disputará la Copa de la Feria.

Se nota la afluencia de forasteros, que aumentará mañana, en que comenzarán las corridas de toros.

El gerente de la Empresa de la plaza de toros ha denunciado que le han sustraído varias entradas que tenía para las próximas corridas, preparadas para sus amistades.

LA PRIMERA DE FERIA

Valencia, 24.—Mañana se celebrará la primera corrida de feria, lidiándose ganado de Villamarta, por las cuadrillas de Valencia II, Marcial Lalanda, Niño de la Palma y Torres.

Esta corrida ha despertado gran expectación.

UN MOLINO DE HARINAS, PASTO DE LAS LLAMAS

Valencia, 24.—Esta madrugada se produjo un incendio en un molino de harinas de Paterna, propiedad de don Alicio Vila.

El siniestro duró toda la madrugada y durante todo el día ha seguido el rescoldo. Los bomberos de Valencia se retiraron a la una y media de la tarde, después de realizar activos trabajos para la extinción del fuego, que dieron escaso resultado, pues el edificio quedó casi totalmente destruído.

Las pérdidas se calculan en más de medio millón de pesetas.

LA CARRERA CICLISTA «IV CIRCUITO DEL JALON»

Zaragoza, 24.—Hasta hoy son veinte los corredores ciclistas que se han inscrito en el cuarto circuito del Jalón por "El Heraldo de Aragón", y que se celebrará el próximo domingo.

Tomarán parte afamados corredores, entre ellos los madrileños Telmo García y Mula.

El grave accidente de Teruel

AYER SE CELEBRO EL ENTIERRO DE LAS VICTIMAS

Teruel, 24.—Se ha celebrado hoy el entierro de los dos obreros sepultados en el desprendimiento de tierras de las obras del ferrocarril de Baeza a Lérida.

Recibieron sepultura en el cementerio de Perales.

CONCIERTO

Zaragoza, 24.—Mañana, en el salón de sesiones del Ayuntamiento, y organizado por la Junta de Festejos, tendrá lugar un concierto de violín y piano a cargo de los artistas Conchita Bellistri, pianista, y Martín Osés, violinista.

LA PAVIMENTACION DE LAS RONDAS

Zaragoza, 24.—El alcalde visitó esta mañana al jefe de Obras Públicas de la provincia, para tratar con él varios asuntos de interés para el Municipio, y principalmente de lo que se refiere a la pavimentación de las Rondas.

IMPORTANTE INCENDIO EN UNA ERA

Zaragoza, 24.—En el Gobierno civil se ha recibido noticia de un importante incendio de mieses ocurrido en una era denominada «Royal», del término municipal de Borja.

Los pérdidas son muy importantes.

HERIDOS EN CHOQUE DE AUTOMOVILES

Zaragoza, 24.—En el quilómetro 32 de la carretera de Madrid a Francia, chocaron un auto de la matrícula de Barcelona y otro de la de Huesca.

El primero iba guiado por Francisco Train, de cuarenta años de edad, natural de Barcelona, e iba ocupado por Salvador Gallard y José María Montseny.

En el segundo iban el señor Fayanas y su esposa, de Huesca, y el médico don Nicolás Ferrer, de Ayerbe.

Estos últimos recibieron lesiones de alguna consideración.

Los ocupantes del auto de Barcelona resultaron ileses.

La propaganda comunista en Francia

CONTINUAN LOS REGISTROS Y SE HAN ENCONTRADO FOLLETOS INCITANDO A LOS MILITARES A LA DESOBEDIENCIA

París, 24.—La policía ha realizado hoy un registro en una imprenta y ha recogido numerosos folletos escritos en ruso, polaco y hebreo.

Una parte de esta edición había sido profusamente repartida y expedida a diversos destinos.

En dicho folleto se incita a los militares a la desobediencia.

La imprenta ha sido sellada y los folletos entregados al juez de instrucción.

Por otra parte, se han realizado análogos registros en el domicilio del Banco Obrero y Campesino, donde han sido hallados y recogidos importantes documentos que acreditan las relaciones de los soviets con el expresado Banco.—Fabra.

MAS DETENIDOS Y REGISTROS

París, 24. — La policía ha conseguido detener 93 comunistas a los cuales se acusa de haber asistido a reuniones secretas en Villeneuve Saint George, reuniones que tenían por objeto preparar un plan revolucionario para el día primero de agosto.—Fabra.

***

París, 24.—Por orden judicial y a consecuencia del descubrimiento de documentos efectuado hace unos días han sido detenidos la noche pasada significados miembros del partido comunista, entre los cuales figuran Midol, miembro del partido comunista y de la Federación unitaria de Trabajadores; Gourdeaux, miembro del Comité central del partido comunista; Maidiere, miembro del Comité central de dicho partido y secretario de la región parisiense, y otros varios.

Además, ha sido practicado por la policía un registro en el domicilio del jefe de la Federación unitaria, habiéndose recogido documentos que se juzgan importantes.

Hasta ahora se guarda gran reserva sobre el resultado de los registros efectuados por la policía.—Fabra.

COMISION DE SERVICIO

Madrid, 24. — Ha sido designado para ir a Francia en comisión de servicio, el catedrático de la Universidad Central, don Blas Cabrera Felipe.

LA BOLSA DE MADRID

Madrid, 24.—Se han suspendido hasta el lunes próximo las sesiones de la Bolsa de Madrid.

PARTIDO DE FUTBOL, BENEFICO

La Coruña, 24.—El próximo domingo se jugará un partido de fútbol entre las selecciones del Centro y de Galicia, para recaudar fondos destinados a los festejos organizados con motivo de la coronación de la Virgen de los Dolores.

Más de la Vuelta ciclista a Francia

La clasificación general después de la etapa de ayer, no ha sufrido variación, si bien Pancera, ha perdido algunos minutos de la ventaja que llevaba a Demuysere

Metz, 24.—La clasificación general después de la etapa de hoy de la Vuelta a Francia, Strasburgo-Metz, que ha carecido de interés por ser llevada casi siempre en pelotón, es la siguiente:

1 M. De Waele, 151 h. 14 m. 10 s.
2 G. Pancera, 151 h. 34 m. 39 s.
3 J. Demuysere, 151 h. 37 m. 50 s.
4 N. Frantz, 151 h. 59 m. 49 s.
5 S. Cardona, 152 h. 3 m. 28 s.
6 L. De Lannoy, 152 h. 11 m. 51 s.
7 A. Magne, 152 h. 13 m. 42 s.
8 P. Magne, 152 h. 38 m. 25 s.
9 A. Leducqu, 152 h. 56 m. 32 s.
10 J. Vervaecke, 153 h. 13 m. 36 s.
11 B. Faure, 153 h. 21 m. 10 s.
12 G. Rebry, 153 h. 33 m. 31 s.
13 L. Louesse, 153 h. 39 m. 55 s.
14 M. Bidot, 153 h. 43 m. 49 s.
15 V. Ryselberghe, 153 h. 46 m. 47
16 F. Bonduel, 153 h. 49 m. 5 s.
17 F. Bouillet, 154 h. 41 m. 14 s.
18 V. Bruaene, 154 h. 58 m. 40 s.
19 S. Nehuard, 155 h. 1 m. 36 s.
20 C. Govaert, 155 h. 9 m. 21 s.
21 M. Pomposi, 155 h. 30 m. 50 s.
22 L Chenne, 155. h. 41 m. 43 s.
23 S. Inocenti, 155 h. 57 m. 49 s.
24. Taverne, 15 h. 25 m. 03s.
25 J. Merviel, 156 h. 25 m. 32 s.
26 Ch. Pelissier, 156 h. 26 m. 58 s.
27 Lalopu, 156 h. 30 m. 59 s.
28 J. Perarin, 158 h. 27 m. 14 s.
29 Berthot, 158 h. 35 m.
30 Gregoire, 160 h. 3 m. 51 s.
31 Mazeyrat, 160 h. 4 m. 58 s.
32 Martinett, 160 h. 18 m. 36 s.
33 H. Denis, 160 h. 30 m. 10 s.
34 Encrine, 160 h. 51 m. 31 s.
35. Moreels, 161 h. 14 m. 42 s.
36. Canova, 161 h. 14 m. 49 s.
37. Plantin, 161 h. 17 m. 41 s.
38 Touzard, 162 h. 09 m. 11 s.
40 Lebas, 162 h. 35 m. 45 s.

ORLANDINI

NOTA OFICIOSA

Madrid, 24, a las 3'45. — A las tres y media de esta madrugada han facilitado la siguiente nota oficiosa:

Han informado mal a «A B C» los que le han decho decir en su número del último domingo que existe por parte del Gobierno, el propósito de suprimir el Consejo de Economía Nacional o de prescindir de su intervención en el estudio de los aranceles, cuya última palabra o implantación evidentemente corresponde al Gobierno, siendo aquel organismo el más adecuado para su preparación y asesoramiento, pues de Comité de la Economía Nacional no carece casi ninguna adimnistración extranjera y algunas lo han implantado después de haber conocido su funcionamiento en España.

En cuanto al Comité regulador de la industria, es cierto que el conde de los Andes ha propuesto y el Consejo de ministros ha aceptado, que se restrinja y suavice su funcionamiento, prescindiendo de intervenir en lo que se refiere a la concesión de industrias que se pudieran llamar locales, porque sus productos no rebasan el abastecimiento de una corta comarca y también en materias de transformación y aplicación de maquinaria, siempre que bajo este pretexto no se cambie de un modo esencial el ooncepto y el volumen de la producción.

Pero para aquellas industrias de instalación esporádica que prescindiendo de tener en cuenta la existencia de otras iguales y las condiciones de los mercados del interior y del exterior intentasen establecerse, seguirá siendo obligatoria la intervención del Comité regulador de la industria nacional que hasta ahora ha entorpecido bien poco el desarrollo industrial de España y ha salvaguardado en muchos casos los intereses de industrias ya establecidas.

Indudablemente retocar los dos organismos, Comité de la Economía Nacional y Comité Regulador de la Industria, dándoles mayor flexibilidad, es un acierto del conde de los Andes, que ni por un momento ha pensado destruir una obra de Gobierno tan interesante desde el punto de vista del desenvolvimiento económico nacional, que ha podido garantizar durante los dos últimos años el trabajo a muchos miles de obreros que con una competencia ruinosa hubieran ido al paro forzoso y que ha dado lugar a que España sea el país donde menor número de quiebras industriales se registran.»

Escena de sainete

"¡¡TU ERES MI MARIDO!!"

Madrid, 24.—Esta mañana, en el mercado de Tetuán de las Victorias, se produjo cierto revuelo entre las mujeres que habían por aquellos contornos, pues en una tienda de la calle de Serrano, 6, se presentó una mujer para realizar compras, y mientras le despachaba el dueño, la parroquiana lo miraba inquieta, hasta que dejando a un lado la mercancía se encaró con el dueño, diciéndole:

—Tú eres mi marido.

Ignoramos si el interpelado se puso pálido o enrojecido; lo que sí se sabe es que su titulada esposa tiró de documentos y retratos, demostrando que era su esposa legítima, y que él era padre de dos hijas que tenía.

Según dijeron, el dueño de la tienda tiene otra mujer y también hijos con ella.

El hecho se prestó a todas clase de comentarios, siendo la comidilla de la barriada.

Los protagonistas pasaron al Juzgado donde se pondrá en claro el asunto.

E veraneo de la Familia Real

Santander, 24.—La Reina y las infantas bajaron a la playa a las once de la mañana, para tomar el baño.

Hoy, con motivo de ser el santo de la infanta doña Cristina, se dijo misa en Palacio.

Se han recibido muchos telegramas de felicitación.

Las autoridades y entidades enviaron a Palacio un canastilla de flores.

LA ESCUADRILLA DE AVIONES DEL CAPITAN MARTIN PRATS

Sevilla, 24.—Es sabido que la escuadrilla del capitán Martín Prats, compuesta de 14 aparatos, salió el lunes de la base de Tablada, con dirección a Albacete y Los Alcázares, en viaje de prácticas, y llegó al punto primeramente citado.

Esta mañana salió para rendir viaje. Cerca de Bailén tomó tierra un aparato pilotado por el cabo Casajuana, capotando, pero sin que ocurrieran desgracias.

En Córdoba, tuvo que aterrizar otro aparato por avería en el motor, pero reparado, remontó el vuolo, sin novedad.

La «Gaceta de Madrid»

Publica el anuncio de la subasta para la construccion del camino vecinal de Barcelona, prolongacion de la Gran Via, a Prat de Llobregat

Madrid, 24. — La "Gaceta" de hoy publica, entre otras disposiciones, las siguientes:

Concediendo un suplemento de crédito de 156.050 pesetas para los gastos que originen las condecoraciones de Ordenes de Carlos III, María Luisa e Isabel la Católica y Mérito Civil concedidas con motivo de las Exposiciones de Sevilla y Barcelona.

***

Disponiendo que no ha debido suscitarse la competencia entablada entre el delegado de Hacienda y la Audiencia de Barcelona respecto a la aprehensión de unos cultos de picadura de tabaco de un falucho con bandera inglesa a diez millas de la montaña de Montjuich.

***

Accediendo a lo solicitado por don Fernando Alvarez de la Campa para autorizar el establecimiento en el Depósito franco de Barcelona de una instalación para producir hielo en cantidad suficiente para abastecer las cámaras de refrigeración y para la venta y aprovisionamiento de buques en los casos y formas autorizadas por la legislación vigente.

***

Concediendo el subsidio de familias numerosas a José Antonio García Vivancos, de Sabadell; a Pedro Casas Brugal, de Subirach y a José Martínez Andújar, de Premiá de Mar.

***

Concediendo a don José Valls, de Barcelona, autorización para instalar en su fábrica la maquinaria precisa para la fabricación de promeras materias sintéticas para perfumería y jabonería.

***

La Diputación Provincial de Barcelona señala el día 23 del próximo agosto, a las once de la mañana, para la celebración de la subasta de las obras de nueva construcción del camino vecinal de Barcelona, prolongación de la Gran Vía, al Prat del Llobregat, con puentes sobre el Llobregat, trozo segundo.

El presupuesto de contrata es de 711.088'27 peseas, ascendiendo la fianza provisional a 35.554'21 pesetas.

El pliego de condiciones se halla de manifiesto en la Sección de Fomento.

***

La Junta Provincial de Transportes mecánicos rodados de Barcelona, hace saber que habiéndose otorgado por la Junta Central de Transporte la concesión definitiva de la exclusiva de la línea para el transporte de viajeros de Manresa a Prat de Llausanet a favor de "Transportes Gallanegra, S. A.", entrará en vigor la concesión el día primero de julio actual, lo que se hace público en cumpimiento de lo dispuesto.

SUMARIO

Resolviendo a favor de la Administración de la competencia suscitada entre el gabernador civil de Jaén y el juez de instrucción de Utrera.

Disponiendo a adquisición de una estación de escuha y marcación de ruidos para su instalación en un submarino tipo C.

Disponiendo cesen en el cargo de vocales del Consejo de Administración de las minas de Almadén y Arrayanes, don Antonio Sempu y don José Abbad, y nombrando para sustituirles a don Cleto Marcelino Fubillera y a don Ramón Machimbarrena

Concediendo un suplemento de crédito de 430.000 pesetas para los gastos originados por la reunión del Consejo de la Sociedal de Naciones en esta Corte.

Concediendo ingreso en Inválidos al capitán de infantería don Fernando Riera García.

Dictando normas para otorgar las vacantes del Cuerpo de Vigilancia que correspondan proveerse por turno de elección.

Publicando el reglamento de régimen interior del Consejo Agronómico, que residirá en Madrid y lo compondrán los once ingenieros más antiguos del servicio activo. A dicho Consejo incumbe promover y proponer todo cuanto considere beneficioso para el desarrollo y el progreso de la Agricultura y mejora de los servcios técnicos y administrativos.

***

Madrid, 24. — En la "Gaceta", se publica hoy un real decreto del ministerio de Marina, cuya parte dispositiva dice así:

Artículo primero.—El cuerpo de maquinistas de la Armada, en sus dos secciones, la de jefes y oficiales y la de subalternos, constituye un cuerpo de carácter militar.

Artículo segundo.—Los empleados y su correspondencia con los del cuerpo general que en lo sucesivo habrán de constituir la primera sección del cuerpo, serán los siguientes: Maquinista inspector, capitán de navío, maquinista jefe de primera, capitán de fragata; maquinista jefe, capitán de corbeta; maquinista oficial de primera, teniente de navío; maquinista de segunda, alferez de navío.

Los individuos de la segunda sección tendrán las siguientes correspondencias: Maquinista mayor, contramaestre mayor; primer maquinista, primer contramaestre; segundo maquinista, segundo contramaestre; tercer maquinista, segundo contramaestre más moderno, aprendiz maquinista alumno.

Artículo tercero.—Los jefes y oficiales del cuerpo de maquinistas de la Armada modificarán sus uniformes en un plazo de seis meses, contados a partir de la fecha de publicación de este mi decreto, con arreglo a lo prevenido para los cuerpos militares por las disposiciones vigentes

Artículo cuarto.—Quedaran en toda su fuerza y vigor todos los preceptos reglamentarios, a los que no les alcance esta modificación.

Su Majestad el Rey, ha firmado los siguientes decretos:

De Hacienda.—Declarando exentos absolutamente y permanentemente de la contribución territorial, los dos edificios anejos a la iglesia y el Hospital de San Luis de los Franceses, situados en la calle de las Tres Cruces, números 6 y 8 de esta Corte.

Cediendo en plena propiedad al Patronato de Casas militares, para los fines de su creación, los cuatro solares del Estado a que se refiere el real decreto número 761 del 5 de marzo último.

Exceptuando de subasta el arrendamiento de nuevo local para las oficinas del Catastro de la Riqueza Rústica de Albacete.

Concediendo a favor de la Comandancia General de Somateres de la quinta región, exención del impuesto de derechos reales, correspondiente a la adquisición de un solar sito en las calles de Zurita y Magdalena de la ciudad de Zaragoza.

Fijando, a los efectos de las imposiciones de la contribución sobre utilidades de la riqueza mobiliaria y del impuesto del timbre del Estado, en las contidades que se indican, las cifras relativas de los negocios en España de las sociedades inglesas "The Cooperative Wholesale, Society Ltd." "Unión Assurance, Society Ltd." y "Palatine Insurance Company Ltd."

FIRMA DEL REY

Madrid, 24. — Su Majestad el Rey ha firmado los siguientes decretos del Ministerio de Fomento:

Autorizando al minitsro para contratar por subasta la ejecución de las obras a que se refiere el proyecto de muelle de hormigón armado en la dársana de Maliaños (Santander).

Idem las obras de dragado en la dársena del puerto de Motril (Granada).

Idem las obras de ampliación y dragado del canal del Padre Santo, en la barra de Huelva.

Idem las obras de ensanche del muelle viejo y muelle de la Longa, del uperto de Palma de Mallorca.

Idem para ejecutar las obras de terminación y ampliación de vías en el muelle de dicho puerto.

Declarando de utilidad pública los trabajos hidrológico- forestales que ha de realizarse en la sección de la cuenca del río Ter (Gerona).

Aprobando los proeyctos de experiencias hidrológico-forestales en la vertiente Sur de Sierra Nevada.

Declarando de utilidad pública la expropiación forzosa de los terrenos necesarios para la ejecución de dichos proyectos hidrológicos - forestales.

Exceptuando de las formalidades de subasta la ejecución de un sondeo de quinientos a seiscientos metros de profundidad en las cercanías de San Mamés.

Disponiendo que el personal facultativo del Ministerio de Fomento disfrute de gratificaciones y demás gastos asignados cuando de conformidad con el artículo 22 de la vigente ley de presupuestos se varíe la distribución de dicho personal.

Mas de la nueva Constitución

EL «HERALDO»

Madrid, 24.—«Heraldo de Madrid» titula su fondo de hoy, «Crítica de críticas».

En él dice que es curiosa la actitud adoptada por los defensores del proyecto de Constitución en la Prensa.

Mientras la mayoría de los periódicos adversarios al proyecto lo analizan desde el primer día en que para ello fueron autorizados, los colegas aludidos se colocan en la cómoda posición de espectadores.

«LA EPOCA»

Madrid, 24.—«La Epoca» sigue comentando la reforma constitucional proyectada.

Su artículo de hoy se titula «La reforma constitucional. El nombramiento de los ministros». Y dice:

Cada vez nos afirmamos más en las razones por las cuales rechazamos el anterior proyecto constitucional que ha elaborado la Sección I de la Asamblea. Ni puede decirse que es un proyecto de derechas ni de izquierdas. Y buena prueba de que esta afirmación simplista no puede generalizarse nos la da la cuestión que suscita en un notable artículo publicado en «Eu Pueblo Vosco», de Bilbao, el ex subsecretario de la Presidencia del Consejo, señor Lequerica.

¿Quién nombra a los ministros en la nueva Constitución? He aquí la pregunta que formula el señor Lequerica. Porqle hay silencios en el nuevo proyecto que mediatizan el Poder Real en forma que repudia la Constitución todavía vigente. No es este el caso único en que va el Rey a encontrarse cercenadas facultades y atribuciones que le correspondían con arreglo al Código fundamental de 1876; pero es un excelente botón de muestra para producir en el ánimo de nosotros, monárquicos, un cierto estado de inquietud.

El Título séptimo del proyecto constitucional enumera los facultades del Poder ejecutivo con la obligada asistencia de ministros responsables. Es coincidente este título con el sexto de la Constitución de 1876, si bien como hace notar el señor Lequerica, se detallan y precisan más esas facultades en el anteproyecto de ahora, y sin embargo, no obstante este mayor detalle, se ha prescindido en la nueva Constitución del párrafo noveno del artículo 54 de la vigente, donde se dice que al Rey corresponde «nombrar y separar libremente a los ministros».

Ante esta ausencia de precepto, se pregunta el articulista quién nombra a los ministros con arreglo al proyecto de la Asamblea consultiva, y es lo cierto que de nodo exacto no se sabe. Se sabe, sí, que el Gobierno tendrá presidente y ministros; que podrá agregar al Rey ministros sin cartera; que el presidente someterá a la aprobación del Rey las listas de los ministros y las sustituciones de ellos a que hubiere lugar en el curso de su mandato; que la Corona, previa audiencia de la Comisión permanente del Consejo del Reno, nombrará al Presidente del Consejo de ministros. Pero no hay un precepto claro y expreso en el que se diga que es facultad del Rey la de nonbrar y separar libremente los minstros.

Dícese que bien—y ya lo advierte el señor Lequerica—, en el artículo quinto de la Ley sobre organización y funcionamiento del Poder ejecutivo; pero si es una facultad del Rey ésta de que tratamos, ¿por qué no se hace mención expresa de ella en la Constitución cuando en todas las demás anteriores sí se hacía? El inconveniente de rebajar este precepto de la categoría de consitucional a la de una simple ley que puede modificarse por otra es tremendo. Bien claramente lo expresa el señor Lequerica cuando termina su artículo con estos dos párrafos:

«Con lo cual cualquier día la organización monárquica de España puede convertirse en una especie de oligarquía semirrepublicana, sin tocar a los preceptos constitucionales referentes a la Monarquía, que seguirá conservando una porción de honores y el veto. Falta de todo sentido una vez consumada la transformación con los ministros designados por el Consejo del Reino o el Parlamento, ¿para qué conservar el inútil aparato de la Monarquía? Sobre todo por el Consejo del Reino, más probable candidato dentro del gusto presente a esa sucesión, ya que el actual proyecto, si bien busca robustecer el ejecutivo y con ello, ineviablemente, la Monarquía, parece tener de ésta un concepto demasiado ligado al de sus aligarquías oficiales de funcionarios y asistentes naturales.

Precisamente de las ventajas claras del régimen monárquico es su capacidad de renovarse, de cortar una situación difícil recogiendo rápidamente cualquier gran corriente nacional que no suele darse en igual grado dentro de esas agrupaciones, más lentas y morosas. Disminuyendo de categoría el precepto de la designación de ministros por el Rey, dejándolo expuesto a la más fácil tentación de cualquier fuerza disgustada o deseosa de imponerse, creo que aumentan los riesgos de desconfianza entre los diferentes Poderes del Estado con evidente daño nacional. Queda ahí una amenaza para la Corona, mucho menos compensada de lo que parece por otros preceptos del proyecto.

Ya tendremos ocasión, en el examen que de la Constitución vayamos haciendo, de demostrar que no es sólo en este punto donde se cercenan y mediatizan facultades del Poder moderador, pero ésta que ha salido al paso expuesta perspicazmente por el señor Lequerica nos ha parecido de una importancia grande, y sería conveniente que acerca de ella meditasen los asambleístas cuando llegara el momento de la discusión del anteproyecto constitucional."

«LA NACION»

Madrid, 24. — "La Nación" de hoy, en su fondo, dice lo siguiente:

"A primeros de junio del pasado año, las circunstancias hicieron entender al general Primo de Rivera, con evidente error, como lo demostraron los hechos, que debía dar un paso hacia el restablecimiento de la normalidad. Se produjo una ofensiva política y se llegó a decir que si este régimen se iba pronto se le perdonaría sus enormes responsabilidades. Entonces el general Primo de Rivera desistió de sus propósitos hasta que la vieja política fuera más comprensiva con la realidad. Supusimos que aquella apelación movería a los políticos a hacer un examen de conciencia y a cambiar de conducta. Pero no ha sido así. La historia se repite. Algunos llegan a entretenerse en organizar un complot revolucionario, poco temible, contra la Asamblea Nacional y cruzan correspondencia que firman con pseudónimos. Si no tuvieran pereza de estudiar, a unos proyectos propondrían otros, en lugar de aferrarse al mantenimiento de la Constitución del 76.

Bajo esta Constitución hubo sublevaciones militares. Se perdieron Cuba, Filipinas y Puerto Rico. Se asesinó a Cánovas, Canalejas y Dato. Una guerra interminable en Marruecos. Separatismo, terrorismo, déficit constante, caciquismo y desprestigio. Quienes no acuden al llamamiento del Gobierno lo hacen por miedo, porque carecen de razones.

EL SEÑOR RODRIGUEZ JURADO

Sevilla, 24.—El periódico «La Unión» publica hoy la opinión de don Adolfo Rodríguez Jurado sobre la proyectada Constitución.

Hace resaltar dicho señor algunas reformas introducidas, tales como la retribución de los funcionarios judiciales y la declaración referente a las responsabilidades personales de los jueces.

Sin embargo, se lamenta de las omisiones de que adolece el proyecto: así dice que en él no se establece la gratuidad de la Justicia, ni la anhelada reforma de la discusión pública de la sentencia.

En suma: son tantas las omiciones observadas en los nuevos proyectos, que si no fuera por la esperanza de que se subsanarán en su discusión y ulterior aprobación, sería cosa de declarar como un enorme desacierto la obra de los señores de la Sección Primera de la Asamblea.

EN EL SENADO FRANCES

Se discute la ratificacion de las deudas y Millerand interviene contra la evacuacion de Renania

Clementel y De Jouvenel apoyan la ratificación

París, 24. — En el Senado, el señor Millerand, ex presidente de la República, se ha pronunciado sobre la ratificación de los acuerdos de Londres y Wáshington.

Se ha pronunciado contrario al proyecto de evacuación de Renania.

La ocupación—ha dicho—garantiza por parte de Alemania el cumplimiento de las obligaciones militares y financieras que dicha nación tiene aceptadas y suscritas y es también una garantía de la seguridad de los aliados.

Alemania —añadió— se esfuerza en eludir lo establecido en el Tratado de Versalles y reclama categóricamente la modificación de su fronteras orientales. Si Francia cediera a tales deseos, no solamente procedería en contra de sus intereses y de la causa de sus amigos, sino que además prepararía la explosión de una guerra próxima.

Los señores Clementel Hennessi y De Jouvenel, se pronuncian con matices diversos, en favor de la ratificación.

El señor Clementel invita al Gobierno a intervenir cerca de América, para que los Estados Unidos reduzcan sus tarifas aduaneras.—Fabra.

LA ASAMBLEA NACIONAL DE FUTBOL

El primero de diciembre comenzará el Torneo de Liga, jugando Barcelona - Real Sociedad, Athletic de Madrid - Europa y Racing de Santander - Español

San Sebastián, 24.—(De nuestro corresponsal).—A las cuatro y media de esta tarde han vuelto a reunirse en sesión los delegados de la Asamblea Nacional de Fútbol.

Antes de celebrarla lo hicieron en sesión privada, para tratar de la cuestión relativa a la elección del Comité Ejecutivo de la Federación Nacional, con objeto de ver si se llegaba a un acuerdo unánime.

Por fin coincidieron todos en la selección del actual Comité.

Unicamente y ante la duda de si el duque de Hornachuelos aceptaría su reelección para el cargo que en el Comité ostenta, fué designado un miembro de la Asamblea, el señor Urquijo, para que fuese a ver al duque de Hornachuelos para consultarle sobre la actitud que adoptaría.

Seguidamente se reunió la Asamblea bajo la presidencia del señor Fernández Prida, por no haber llegado aún el marqués de Someruelos.

Se abrió la sesión a las cinco de la tarde.

Quedó primeramente aprobado el calendario de los partidos de Liga correspondientes a la primera y segunda división. Se hizo en primer lugar un sorteo de numeración y luego se efectuó la acoplación de las combinaciones en la siguiente forma:

La fecha en que comenzarán estos partidos de la competición de Liga será la del primero de diciembre, como ya se sabe; y en ella tendrán lugar los siguientes, corespondientes a la primera división.

1 de diciembre:
Barcelona-Real Sociedad
Ahtlétic de Madrid-Europa.
Racing de Santander-Español.
Real Unión-Arenas.
Ahtlétic de Bilbao-Real Madrid.

8 de diciembre:
Europa-Ahtlétic de Bilbao.
Español-Ahtlétic de Madrid.
Arenas-Barcelona.
Real Madrid-Real Unión.
Real Sociedad-Racing de Santander.

15 de diciembre:
Barcelona-Europa.
Real Unión-Español.
Ahtlétic de Madrid-Real Madrid.
Racing de Santander-Arenas.
Ahtlétic de Bilbao-Real Sociedad.

22 de diciembre:
Barcelona-Rácing de Santander.
Español-Ahtletic de Bilbao.
Arenas-Europa.
Ahtlétic de Madrid-Real Unión.
Real Sociedad-Real Madrid.

29 de diciembre:
Europa-Real Sociedad.
Real Unión-Barcelona.
Real Madrid-Español.
Arenas-Ahtlétic de Bilbao.
Rácing de Santander-Ahtlétic de Madrid.

5 de enero:
Español-Europa.
Barcelona-Ahtlétic de Madrid.
Real Sociedad-Arenas.
Ahtlétic de Bilbao-Real Unión.
Real Madrid-Rácing de Santander

12 de enero:
Arenas-Español.
Barcelona-Athlétic de Bilbao.
Europa-Real Madrid.
Real Unión-Racing de Santander.
Athlétic de Madrid-Real Sociedad.

19 de enero:
Español-Barcelona.
Racing-Europa.
Real Sociedad-Real Unión.
Athlétic Bilbao-Athlétic
Real Madrid-Arenas.

26 de enero:
Barcelona-Real Madrid.
Europa-Real Unión.
Real Sociedad-Español.
Athlétic Bilbao-Racing Santander.
Athlétic Madrid-Arenas.

La segunda vuelta se jugará a partir del día 2 de febrero hasta el 30 de marzo siguiente, y por el mismo orden, aunque en los campos contrarios a los anteriormente señalados.

El calendario para los equipos pertenecientes a la segunda división es el siguiente:

1 de diciembre:
Oviedo-Coruña.
Valencia-Betis.
Iberia-Murcia.
Alavés-Sporting.
Sevilla-Cultural Leonesa.

8 de diciembre:
Cultural-Valencia.
Betis-Iberia.
Coruña-Alavés.
Sporting-Sevilla.
Murcia-Oviedo.

15 de diciembre:
Valencia-Coruña.
Oviedo-Sporting.
Sevilla-Betis.
Alavés-Murcia.
Oviedo-Cultural.

22 de diciembre:
Murcia-Coruña.
Cultural-Iberia.
Valencia-Alavés.
Sporting-Betis.
Sevilla-Oviedo.

29 de diciembre:
Oviedo-Valencia.
Coruña-Sporting.
Iberia-Sevilla.
Cultural-Alavés.
Betis-Murcia.

5 de enero:
Valencia-Iberia.
Betis-Coruña.
Alavés-Oviedo.
Sporting-Cultural.
Murcia-Sevilla.

12 de Enero:
Iberia-Alavés.
Cultural-Coruña.
Sevilla Valencia.
Murcia-Sporting.
Oviedo-Betis.

19 de Enero:
Coruña-Iberia.
Valencia-Murcia.
Sporting-Oviedo.
Betis-Cultural.
Alavés-Sevilla.

26 de Enero:
Sevilla-Coruña.
Sporting-Valencia.
Iberia-Oviedo. ..
Murcia-Cultural.
Alavés-Betis.

Igualmente que en la primera división, la segunda vuelta de los equipos de esta segunda, comenzará el dos de febrero siguiente y terminará el 30 de marzo, disputándose los encuentros en los campos de los equipos citados en segundo lugar.

Una vez aprobado el calendario de la competición de Liga, el delegado de la región Sur propone que el señor Minuesa sea agregado al Comité Nacional para las averiguaciones que han de realizarse en Coruña y Canarias con motivo del llamado caso Hilario, investigaciones que fueron solicitadas y acordadas por la Asamblea.

Seguidamente, el delegado de la región Centro, propone que se nombre una ponencia para que estudie el Reglamento de los partidos de fútbol como espectáculo, con objeto de someterlo a la aprobación de la autoridad gubernativa

Se dice por algunos que esta cuestión ha sido ya tratada en otras ocasiones, pero sin que en concreto se llegara a ninguna realización.

Se acuerda que pase este asunto al Comité para que él resuelva lo que mejor proceda.

A continuación se lee otra proposición de la Federación Centro, en virtud de la cual se declara la obligatoriedad del establecimiento de la ficha médica para los jugadores profesionales.

El delegado de Guipúzcoa dice que no le parece bien que se haga obligatoria la implantación de la ficha, ya que la conservación de su salud corresponde a los propios jugadores. Le parece peligrosísima la intervención de los médicos en ciertos casos que pueden presentarse.

El señor Suñol, por el contrario, estima acertadísima la idea y felicita a la Centro por haber traído esta proposición.

Otros delegados se pronuncian en el sentido de que no debe declararse obligatoria.

El señor Sanchis, delegado del Centro, habla del peligro que para los jugadores supone el desconocimiento en que suelen hallarse de las condiciones peligrosas en que pueden practicar el fútbol.

El asunto pasa, en definitiva, al estudio de una ponencia.

También la Centro propone que se estudie, nombrándose para ello una ponencia, el seguro de los jugadores en los casos de accidente.

Con este motivo se entabla un largo cambio de impresiones.

El señor Guerra del Río pide que se abra un concursillo entre las Casas aseguradoras.

El señor Sanchis, de la Centro, dice que su opinión se inclina por la creación de una Mutualidad.

Por fin, la Mesa propone que sea la Federación Central la que haga un estudio completo de la cuestión, ya que ha sido la que ha sugerido la idea.

Seguidamente el delegado de la Real Sociedad pide que se indemnice a su club de los perjuicios que le produjo el cambio de fecha del partido que debía jugar en Barcelona a consecuencia de la celebración del match España-Inglaterra.

Según dicho delegado, el retraso en cuestión le produjo al club más de tres mil pesetas de gastos.

Se promueve una prólija discusión.

El delegado de Torrelavega alude a los perjuicios que han producido a la Gimnástica, el cambio de fechas.

El de Vizcaya confirma estas opiniones.

En definitiva, por 131 votos contra 27, se acuerda indemnizar a la Real Sociedad, en la cantidad de dos mil pesetas.

Después se lee una proposición de la Federación canaria, pidiendo que se condone la multa de cinco mil pesetas que le fué impuesta al Club Real Victoria con motivo del caso Hilario.

Defiende la pretensión el señor Guerra del Río y le contesta el señor Fernández Prida, diciendo que estas pesetas están en el depósito que tiene la Federación y del que precisamente se extraerán las necesarias para que el club representante de dicha región pueda venir a la Península para jugar los partidos del campeonato nacional.

El asunto termina retirando el señor Guerra del Río la proposición presentada.

Otra proposición del Racing, en la que se pide la condonación de una multa de mil pesetas que se impuso a dicho Club, es igualmente denegada.

El señor Suñol, propone, a continuación, que al redactar el Reglamento se tenga en cuenta la conveniencia de aumentar el castigo de mil pesetas que como multa se impone a los clubs que quieran captar jugadores en términos antirreglamentarios.

El mismo señor Suñol propone que la fotografía que de don José María Acha se había acordado se colocase en los salones del domicilio social de la Federación, en Madrid, sea un cuadro pintado al óleo por un artista vasco.

La proposición, es acogida favorablemente por la Asamble

Seguidamente se suspende durante unos momentos la sesión para dar tiempo a que llegue el señor Urquijo de la misión que en los comienzos de la misma se le confió.

Por fin llega el delegado del Ahtlétic madrileño y después de un cambio de impresiones, en cuyo curso el señor Urquijo manifiesta que el duque de Hornachuelos no está dispuesto a aceptar su reelección como miembro del Comité Ejecutivo, se llega a una acuerdo para la reelección de los restantes miembros del referido Comité.

Reanudada la sesión, el señor Urquijo pide que a su club se le conceda el diez por ciento reglamentario de la recaudación obtenida con motivo de la celebración en el Stadium Met. del match España-Inglaterra.

Hace con este motivo una larga historia del asunto y promueve, como es consiguiente, una más larga discusión.

El señor Hernández Coronado la concluye pidiendo que también al Madrid se le abonen las pesetas que gastó para mejorar su campo de Chamartín, en vista de la promesa con que contaba para que en él se celebrase el referido encuentro internacional.

El asunto termina con la retirada de la proposición presentada por el señor Urquijo.

Como ya eran cerca de las diez de la noche y el señor Olave debía sin falta marchar en el rápido para Madrid, se levanta el citado miembro directivo y se dispone a despedirse de los asambleistas.

Estos se ponen en pie y le hacen objeto de una gran ovación, demostrativa de la simpatía con que se ve su obra dentro de la Federación Nacional.

Una vez terminado el orden del día, se procede a la cuestión relativa a la reelección del Comité ejecutivo.

El señor Minuesa, en nombre de todos los asambleistas, se produce en términos de elogio y de reconocimiento por la laboriosidad y general acierto que ha presidido los trabajos del Cimité, especialmente del señor Cabot, y dice que toda la Asamblea, unánimemente, se pronuncia por la reelección del actual Comité.

Como el señor Hornachuelos no está dispuesto a aceptar la reelección, la Asamblea propone para reemplazarle en el cargo que deja vacante y para otro que ya lo estaba, a los señores Rosich, actual presidente de la Federación Catalana, y al señor Irezábal, presidente del Ahtlétic bilbaíno.

La proposición es aprobada por unanimidad y se acepta sin obstáculo alguno.

Unicamente el señor Cabot se levanta para agradecer los términos en que la Asamblea se ha manifestado, y dice que por hallarse fatigado en extremo, no podrá continuar en el cargo, por cuya razón presenta la dimisión. Ya en otra ocasión lo hizo al presidente, a quien manifestó que si no le dejaban marchar, llegaría un momento en que tendría que echarle por hallarse, según su juicio, en evidente «baja forma».

La Asamblea no toma en consideración estas manifestaciones del señor Cabot y enérgicamente declara que de ninguna manera aceptaría su dimisión, por considerarle necesario en la Federación Nacional, en cuyo seno debía a toda costa centinuar.

El presidente levanta seguidamente la sesión y da por terminadas las tareas de la Asamblea Nacional de Fútbol.

Hoy, llegará el Rey a Madrid

París, 24.—El Rey de España ha salido esta noche de París, a las 8'45, por la Estación de Orsay, en el rápido Pirineos-Cote d'Argent, con dirección a San Sebastián.

El Soberano va acompañado del Duque de Miranda, señor Quiñones de León y un comisario divisionario de la Seguridad General.

Ha sido saludado en la estación por el almirante Vedel, en nombre del señor Doumergue; por el jefe adjunto del Protocolo, en nombre del señor Briand, y por el ministro francés de Obras públicas.

También han estado en la estación a despedir al Rey los agregados de la Embajada de España en París y numerososo miembros de la colonia española.

Un destacamento de la Guardia Republicana ha rendido honores al Soberano español.—Fabra.

***

Madrid, 24.—Mañana, jueves, llegará a Madrid en automóvil Su Majestad el Rey. El próximo viernes presidirá el anunciado Consejo de Ministros.

MANIFESTACIONES DEL MARQUES DE ESTELLA

La reforma del Teatro Real. - El regreso del Rey. - El anteproyecto de Constitución y la ampliacion de la Asamblea. - La estructuración agro-pecuaria. - El veraneo del Monarca. - Viajes en proyecto

Madrid, 24. — A las nueve y media de la noche hizo el Presidente del Consejo a los periodistas las siguientes manifestaciones:

—He salido a dar un paseo con el señor Pérez Bueno, cuya charla es siempre interesante. Con él he hablado de muchas cosas.

Precisamente esta tarde había tenido un largo despacho con el señor Palacios y después una larga conferencia con el Ministro de Instrucción Pública, que ha venido a traerme unos planes nuevos, con nuevos proyectos, para la ampliación del Teatro Real.

Esto no va a acabar nunca. Es verdad que las condiciones del edificio, cuando las obras dieron comienzo, no podían ser más deplorables. Pero el hecho es que cada vez que me hablan de esta cuestión me plantean proyectos de nuevas obras. En los planes de ahora figura la instalación de una maquinaria en el escenario completamente moderna, al estilo de las que ya funcionan en Alemania.

Mi mayor deseo, en una palabra, es que el teatro Real, completamente reformado, pueda inaugurarse en noviembre de 1930.

He rogado al señor Callejo que me visite el lunes, para cuya fecha estarán citados algunos técnicos que han de examinar los nuevos proyectos.

También he hablado por teléfono con el Rey, que llegará mañana, jueves, a Madrid, de cinco a seis de la tarde, y a las siete presidirá una sesión de la Junta constructora de la Ciudad Universitaria.

Yo iré a despachar a primeras horas de la mañana.

Hay muchas cosas de firma para Su Majestad y además le informaré del proyecto de Real decreto de ampliación de la Asamblea Nacional.

Por cierto que hablando de este asunto, no comprendo la actitud de algunas personalidades. Supongo que habrán leído, habrán visto que no puede ofrecer la menor duda el pensamiento del Gobierno al tomar el acuerdo que ya conocen ustedes del último Consejo de Ministros.

No se me alcanza la razón que puedan aducir los más enemigos del proyecto de reforma constitucional para justificar que la nueva Constitución tenga que arrancar del cañón de la del 76. Precisamente la ampliación de la Asamblea se hacía con el propósito de contrastar opiniones con el firme propósito de mejorar el proyecto, respetando, claro es, las líneas generales que lo informan. Sin duda ésto, que no ha dejado de estar claro desde mis primeras manifestaciones, no lo han querido entender los mismos que se apresuran a manifestar su hostilidad.

Todo ello, quieran o no, es una maniobra con la que pretende ocultarse el propósito firme de no aceptar la nueva Constitución, mejor dicho, de no consentir que se varíe la del 76.

No sé hasta qué punto puede mantenerse la teoría de que una Constitución serenamente estudiada y discutida por un organismo de la importancia de la Asamblea, robustecida después por un plebiscito y más tarde por un "referendum", pueda adolecer de ningún vacío que la hagan inadecuada para llenar las aspiraciones de los elementos políticos más exigentes.

La Asamblea nacional, precisamente tal y como está constituída, tendría muy pocas variaciones si hubiera sido elegida, porque en realidad los representantes de corporaciones provinciales habrían resultado elegidos, como asimisdo los del municipio; los altos funcionarios que representan al Gobierno son un elemento de ponderación que de una u otra forma habrían sido incorporados a un Parlamento.

Así es que yo creo que a la Asamblea le faltan muy pocos toques, muy leves modificaciones para constituir un Parlamento, lo mismo por su composición que por la serenidad de sus discusiones.

Lo único que no cabe en esta Asamblea, son las maniobras de carácter político, que a los Gobiernos anteriores al 23 les hacían en muchas ocasiones llegar a transacciones y a aceptar pactos.

De la importancia que tienen las discusiones de la Asamblea en las resoluciones del Gobierno y de lo que influye en todos nosotros cuanto allí se dice acerca de los proyectos que se someten a su estudio, el Gobierno tiene dadas numerosas pruebas y sobre todas ellas la más próxima es precisamente el proyecto de estructureción agropecuatia que ha sido discutido en los últimos plenos.

En estos días de mi descanso en El Escorial, y teniendo a la vista cuanto se ha dicho sobre tema tan interesante, he redactado el proyecto definitivo, que será sometido a la firma del Rey.

Cuando se publique, advertirán todos los que han intervenido en su estudio y discusión, la serie de ideas y de orientaciones que el Gobierno ha recogido e incorporado al proyecto definitivo.

Comprenderán ustedes que si esto se viene haciendo por el Gobierno con todos los proyectos que se han estudiado, con uno de tanta importancia como el de la Constitución, no habrá de cambiar de criterio y llevará a él todo lo que considere que ha de robustecer un proyecto de esa categoría.

Un periodista preguntó al Presidente cuándo se marchaba Su Majestad el Rey.

—Según tengo entendido—contestó—el viernes nos reuniremos en Consejo en Palacio, bajo la presidencia del Rey, y éste tiene el propósito de marchar a almorzar al Pardo con S. A. el Príncipe de Asturias y de tres y media a cuatro de la tarde se propone el Monarca emprender su viaje a Santander.

Otro periodista le interrogó sobre sus planes para los meses de agosto y septiembre.

—Me propongo, desde luego, salir de Madrid para Mondariz, el lunes, Después de la primera decena de agosto iré a Gijón, donde me han invitado con motivo de la celebración de la Feria de Muestras, y luego me trasladaré a Bilbao, en cuya capital se celebrará un Consejo de ministros el día 20 y asistiré a la fiesta de homenaje a la vejez. Desde Bilbao marcharé a Santander, invitado por el Rey, que ha tenido la bondad de hacerlo, para pasar unos días en el Palacio de la Magdalena.

Me propongo estar de regreso en Madrid para el primero de septiembre, donde quiero aprovechar intensamente quince o veinte días, pues tengo el proyecto al terminar el mes, de ir unos días a Jerez para asistir a la inauguración de una estatua mía que un grupo de amigos me han erigido y, además, para recibir el obsequio de una modesta casita, en la que yo nací, y que dejó de pertenecerme hace años, que mis paisanos me hacen el honor de regalarme.

Aprovecharé el viaje para pasar allí el día de mi santo, que es el 29 de septiembre.

Un periodista preguntó al presidente si llevaba a Mondariz a sus hijas, compromiso que adquirió el año pasado.

—En efecto—dijo—dí mi palabra de que me acompañarían y me las llevo también. Aprovecharé el tiempo en Mondariz, pues llevo el proyecto de Constitución, que me propongo estudiar serenamente; examinaré las leyes complementarias con todo detenimiento y hasta es posible que redacte yo, a mi vez, mi ponencia.

El presidente se despidió, finalmente, de los periodistas obsequiándoles con un habano.

Ceremonia solemne en Washington

LA ENTRADA EN VIDOR DEL PACTO KELLOGG

Wáshington, 24.—Durante una impresionante y solemne ceremonia celebrada en la Casa Blanca, el señor Hoover ha proclamado la entrada en vigor del Pacto Kellog contra la guerra ante numerosas personalidades, entre las que se encontraban los señores Coolidge y Mellon y todo el Cuerpo diplomático.—Fabra.

La renovación del Ayuntamiento de Valencia

Valencia, 24.—El alcalde ha seguido recibiendo dimisiones de concejales.

Tiene ya en su poder las de todos los que se hallan actualmente en Valencia, y le falta recibir únicamente las de aquellos que se hallan accidentalmente fuera de la ciudad.

Espérase que vendrán también las dimisiones de los ausentes.

La renovación total del consistorio se efectuará en cuanto el alcalde disponga de personas suficientes para constituir la Corporación, en las condiciones que se propone.

Hoy ha recibido el alcalde numerosas visitas en relación con este asunto.

MUEBLES - DECORACION

TAPICERIA CONFORTABLE Y CORTINAJES

IMPORTANTES TALLERES DE SUCESORES DE

DOMINGO Y SABATÉ

Medalla de honor en la Exposición del Mueble, celebrada en Barcelona el año 1923

NO TENEMOS NINGUNA SUCURSAL EN LUGAR CENTRICO DE LA CIUDAD PARA BENEFICIAR A NUESTROS COMPRADORES, PUES LO QUE AHORRAMOS, JUNTO CON LO QUE PERMITE LA IMPORTANCIA DE LA CASA, HACE QUE PODAMOS VENDER CON UN

40 POR 100 DE ECONOMIA VERDAD

Ejemplo: Todos los muebles para un piso de 5.000, 10.000 y 20.000 ptas. Pueden adquirirlos por. . . . 3.000, 6.000 y 12.000 ptas.

Disponibles: 200 habitaciones de las que combinamos pisos compuestos de Dormitorio, Comedor, Salón y Recibidor, de 1.500 a 50.000 ptas.

NUESTRA NUEVA ORGANIZACION EN LOS TALLERES HA PRODUCIDO UNA GRAN BAJA EN LOS PRECIOS. ANTES DE VISITARNOS. CONSULTE PRECIOS A NUESTROS COMPETIDORES

Talleres y Salones de venta: Calle de Sans, 112 y 114 - Teléf. 30104

Es la misma calle donde pasan los tranvías números 1, 55 y 56, a unos metros de la estación de tranvía y metro.

Sucursal en Villafranca del Panadés : Calle Angel Guimerá, 18 y 19

NOVEDADES PARA BAÑO

Zapatillas "FLOTA" Cinturones
Gorras JUEGOS DE MAR

TODO DE CAUCHO

CAUCHU CATALÁ

CORTES, 615

SASTRE Hechuras traje, de 50 a 65 Pts. Volver traje o gabán al revés, 20. Pasar traje o gabán de grande a pequeño, 15 a 18. Se hacen reformas RDA. SAN ANTONIO, 61, int. (junto Pza. Universidad)

FABRICA DE PANTALLAS Y ARMAZONES

UNICA EN ESPAÑA DEDICADA EXCLUSIVAMENTE A ESTE ARTICULO

Ves algunos de mis precios, que le demuestra le conviene visitar esta Casa antes de hacer sus compras.

PANTALLA COMEDOR, con agreman de oro, fleco torzal de seda de 20 centímetros y cordones de seda	a Ptas.	7'25
PANTALLA DORMITORIO, satén estampado, con cordones de seda, bonito modelo	a Ptas.	7'10
PIE SOBREMESA METAL estampado, nuevo modelo, en color oro, plata y bronce, instalación eléctrica y pantalla de pergamino	a Ptas	6'50
PIE SALON madera torneada, barnizado a mano, con instalación eléctrica y pantalla de pergamino de 60 centímetros diámetro... ..	a Ptas.	39'25

Venta de toda clase de fornituras para pantallas.

Exposición y despacho: **J. CAMPS**
Paseo de Gracia, 25 Teléf. 74.055

ROMAN DETECTIVE. PELAYO 62 TELEFONO 16046

El Día Gráfico

coopera eficazmente al engrandecimiento de sus anunciantes

Alquileres

Pianos

Alquileres d. ptas. 8 al mes. G. Biegor BRUCH 78

LOCALES

propio para garaje o pequeña industria. R.: PUIGREIG, 12 (S. G.)

En MONTSERRAT

a 10 minutos del Monasterio, en auto, en el foco mismo de la espléndida montaña, hay la COLONIA PUIG, en la cual se alquilan pisos independientes, con escalera propia, completamente equipados de todo cuanto pueda necesitarse; hay agua corriente, luz eléctrica. Para los comestibles, dependencia especial. Parque, capilla, fuentes, pista tennis, todo a 10 minutos del Monasterio. Informes: R. CATALUÑA, 52, pral. Teléfono 10.232.

Compras

Discos gramófono compro. Corribia, n. 23 frente Catedral

Demandas

DIBUJOS

por experto delineante, se hacen en casa. Rapidez y precios módicos. J. R., Lauria, 96, entrlo., primera, de 1 a 3 y de 7 a 9.

Comadrona

Clínica partos. Consultas Unión, 22, 1.º De 3 a 8.

Se necesitan

camiseras bien retribuídas. Nueva S. Francisco, 11 y 13

EXPOSICION

admitiré géneros de poco volumen, en consignación para vender al detall., en mi pabellón. Paseo de Gracia, 125, de 3 a 4.

CEDULAS 1929

PASAPORTES. Asuntos Militares, cert. penales, gest. indultos a prófugos y desertores. **INFORMES SECRETOS, EXPEDIENTES QUINTAS.** Contribuciones. **CASAMIENTOS.** Consulte su duda, por difícil que sea, y se la resolveremos al día. Consultor Militar y Civil. Pelayo, 12, principal, 1.ª

VENDEUSE

Française pour la vente (Chapeaux) de référence modiste se présenter a Maison Germaine, 6, Puertaferrisa, 6.

CASARIASE

joven formal, 25 a., con Sra. de pse., ambos simpatizamos. Escr. 14781, Rbla. Flores, 16. Anuncios.

Dibujante litógrafo

Falta oficial y medio oficial bien retribuídos. Coello, número 107, 4.º, 1.ª

Ofertas

SENCILLEZ CLARIDAD Y ECONOMIA

Persona competenta, especializada en organizaciones administrativas modernas (Profesiones, Comercio, industria), se ofrece con ejemplos de instalaciones verificadas. Escribir El Día Gráfico 1.234.

Préstamos

PROPIETARIOS

Me interesa colocar dinero sobre fincas tanto en compras como en Hipotecas, no me importa la cantidad. De interesarme las ofertas realizaré los asuntos con toda rapidez.

J. BELLA
Cortes, 576, 2.º 1.ª (esq. Muntaner)

Ventas

Cajas caudales

OCASION, desde 150 pts MALLORCA, 125

MAQUINAS PARLANTES

Contado y Plazos a 2'75 semana

Cine Pathé Baby a 5 Ptas. semana. Artículos fotográficos. Se hacen trabajos de laboratorio
40, CALLE AVIÑO, 40.

Grandes Almacenes DE MUEBLES
DE TODAS CLASES
A PLAZOS
SIN FIADOR
Gran facilidad pago.
Calle San Pablo, 52 y 54

La Oriental

Gomas higiénicas de las mejores marcas. Cuando las necesiten con toda reserva y garantía, dirigirse siempre a La Oriental, San Pablo, 53, Barcelona. Clase especial, a 2 y 4 pesetas docena. Envíos discretos por correo.

GRAMOLA de ocasión. Lo mejor del mundo. Completamente nueva. Preciosísimo mueble de lujo. Costó **900** pesetas. Se vende por 250 pesetas. **Tallers, 16**

Molinos para Horchata de chufa, desde 75 pesetas. M. TORRAS, Riereta, número 15.

Máquinas para hacer CALADOS
E. Weinhagen & Cª
Diputación 273
BARCELONA

Varios

Comadrona

Cirujana. Hospedaje embarazadas. Precios módicos. CONSULTA de 2 a 4. TALLERS, 21 y 23, primero, segunda.

CASAMIENTOS BADIA
Asuntos de todas clases
SAN PABLO, 56, Pral., 1a

J. Ruiz Urrea
OPTICO
RONDA S. ANTONIO, 61 (junto plaza Universidad).
SUCURSAL,
RONDA S. ANTONIO, 80 (frente plaza Sepúlveda).

Graduación de la vista GRATIS por experto médico oculista. Gafas reclamo para vista cansada, a 5 Pts
NOTA: A todo comprador que sea portador de este anuncio, se le regalarán unas magníficas gafas para el sol.

¡HOMBRES!

débiles de cualquier edad, virilidad perfecta instantánea infalible, sin medicamentos, garantizado. Económico. Pago después del resultado. N. E. A., Apartado 10.073. Madrid.

CONSULTA ESPECIAL
muy seria, reservada y detenida
VENEREO-SIFILIS
PURGACIONES-GOTA MILITAR
IMPOTENCIA
FARRE MOSELLA
EX-MEDICO MILITAR
13 RAMBLA CANALETAS (ESCALERA DEL BAR) 13
De 10 a 1 y 5 a 9-Festivos de 10 a 1
Consulta-5 pts. Los obreros 2 pts
TRATAMIENTOS MUY ESPECIALES
para quienes vivan fuera curarse en sus casas con reserva
Consulta por carta 5 ptas en sellos

Para vender es preciso anunciar, y para anunciar es preciso hacerlo con eficacia. Eficacia que precisamente hallará en EL DIA GRAFICO

HERNIADO Si va a Barcelona, no regrese sin llevarse el verdadero, el único y **único laureado por la Ciencia**, específico para su alivio y curación radical, **Gran Consolidative Ramon**, por sus éxitos, sin precedentes, de fama mundial entre médicos y enfermos; o pida, y los recibirá gratis, opúsculos para curarse V. en su domicilio. Despacho: **Carmen, 38, 1.º, Barcelona.**

EL NOMBRE **AVERY** SOBRE CUALQUIER APARATO DE PESAR SIGNIFICA **CALIDAD**

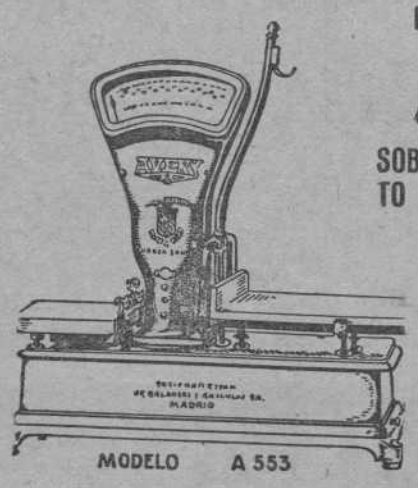

Balanzas y Básculas automáticas, semi-automáticas, de visibilidad clara y mecanismo perfecto, producto de la W. & T. Avery, Ltd., de Inglaterra

Pida folletos y detalles a sus Representantes en España:

SOCIEDAD ESPAÑOLA de BALANZAS y BASCULAS, S. A.
EXPOSICION Y TALLERES
Balmes, 85. BARCELONA - Teléf. 75172

Visite nuestro Stand n. 35, en la Exposición de Barcelona-Sección Británica

LA HERNIA
CURADA POR 50 PESETAS

mediante el nuevo vendaje **"PERFECT"** este práctico aparato sin resortes, se amolda al cuerpo como un guante, cómodo y de resultados positivos de contención y curación radical de la hernia (quebradura -- No comprar ningún otro vendaje ni braguero sin antes ver y ensayar este maravilloso aparato. -- Ensayos gratis. De 9 a 1 y de 3 a 7. Casa Palau, calle Ancha, 14 (junto a la iglesia de la Merced).

Además de las planas de rotograbado, publica, EL DIA GRAFICO, otras de amena literatura, deportes, finanzas, comercio, navegación, cine, etc., etc.

EL DIA GRAFICO

BOLETIN DE SUSCRIPCION

Nombres y apellidos _____

_____

calle _____ número _____ piso _____

Población _____

Sírvanse indicar si prefieren se deje el periódico en sitio distinto al domicilio del suscriptor.

MUEBLES EL CHINO AL CONTADO A PLAZOS SIN FIADOR

DORMITORIO Ptas. 590 - 10 ptas SEMANA
COMEDOR " 365 - 6 " " "
RECIBIDOR " 170 - 4 " "

Sección de MUEBLES FINOS, más baratos que ninguna otra casa

84, CARMEN, 84

LABORATORIO ESPECIAL PARA **ANÁLISIS** MODERNOS DE **ORINAS**

Dr. VELLVÉ UROLOGO Fernando 59 — Barcelona | PIDASE FOLLETO

EL HOGAR AMABLE:
SECRETO DE FELICIDAD

Para hacer amable el hogar, grata la casa, es indispensable «acertar» con el mobiliario.

Los muebles HOMS son siempre un acierto:

Por su CALIDAD
Por su BUEN GUSTO
Por su ECONOMIA

Casa HOMS
Calle Canuda, 16 - Tel. 17604

CABALLERO!!
A PRECIO DE **REGALO**
ENCONTRARA UN BUEN TRAJE EN LA SASTRERIA
CASARRAMONA
23. HOSPITAL. 23

Trajes lanilla para caballero . .	25, 37, 40	ptas.
» estambre para caballero .	45, 60, 75	»
Americana y pantalón estambre .	40, 50, 60	»
Americanas Sport, gran moda .	25, 32, 40	»
Pantalones gran fantasia . . .	13, 18, 22	»
Trajes dril, lavables	18, 22, 25	»
Pantalones dril, muy fuertes . .	5, 7, 10	»
» blancos	10, 12, 16	»
Guardapolvos . . . . . desde	5'95	»

RECLAMO VERDAD: Traje todo estambre para hacer a la medida, muy buenos forros 75 pts.

Gran existencia en géneros frescos, lana y estambre Australia para hacer a la medida a 85, 95, 105 pesetas, muy superiores

CASA PROVINCIAL DE CARIDAD
SERVICIO PUBLICO DE POMPAS FUNEBRES

DIRECCION Y OFICINAS: Edificio de la Casa Provincial de Caridad
Torres Amat, num. 8. Teléfonos 16524 - 16525 - 16526

SUBCENTRALES: Calle del Clot. 80. Teléfono 50461
Calle de la Cruz Cubierta, 91. Teléfono 33761

SUCURSALES: Calle de San Andrés, 221. Tel. 51051
Plaza del Centro, núm. 4 Teléfono 33471
Paseo del Triunfo, num. 17. Teléfono 52012
Calle de Sarriá, num. 72. Teléfono 75682

BADALONA: Real, numero 110. Teléfono 87 B

HOSPITALET. Central: Laureano Miró, num. 60. Teléfono 38 H
Sucursales Pi y Margall, num. 108. Teléfono 31226
Progreso num. 58. Teléfono 31227

SANTACOLOMADE GRAMANET. Anselmo Clavé, numero 13

PARA FIESTAS
GLOBOS
GUIRNALDAS
FAROLES
etc.
FUEGOS ARTIFICIALES JAPONESES Y CHINOS
Pídase catálogo
Faurich, 6
Teléfono 15.086

CURA-CALLOS "JEIL"
Reconocido indiscutiblemente como el más eficaz, cómodo, práctico y económico; quien lo prueba ya no usa ni recomienda JAMAS otro. Ptas. 1'35 tubo. En Farmacias y Droguerías.
AGENTE GRAL.: N. SALLÉS, Apartado 199
BARCELONA

Agua Ideal Las canas desaparecen a los doce días de darse una loción diaria; no ensucia ni la piel ni la ropa. Destruye la caspa y quita la picazón rápidamente. Venta en todas partes.

LOS FINOS Y MODERNOS
PRESERVATIVOS DE GOMA "YORK" Los únicos de PUNTA REFORZADA patentados por el GOBIERNO ESPAÑOL
a 0,50, 0,75, 1, 2, 3 y 5 pesetas.
En Barcelona, LA INGLESA
18, San Pablo, 18
Se remiten por docenas a todos los pueblos de España. Quien envíe 6, 9, 12, 24, 36 o 60 pesetas, recibirá una docena en cajita reservada *sin nada exterior* y certificado correos
Envía gratis catálogo

SASTRERIA Y VARIOS ARTICULOS

ACTUALMENTE VENTA ESPECIAL

Trajes rayadillo para niños, pantalón corto, desde. . .	14'00	pts.
» largo » . . .	16'00	»
Traje dril para caballero, desde	20'00	»
« » » jovencito, »	16'00	»
Pantalones blancos para niño .	5'00	»
» » » jovencito	10'00	»
» » » caballero	12'50	»
Americanas Estambre, azul. .	40'00	»

ECONOMIA VERDAD - PRECIO FIJO

Sin dinero

BENAVENTE Teatro completo. 34 tomos, rústicos, 153 pesetas. A plazos de 10 pesetas, 10 por 100 aumento.

GALDOS, "Episodios Nacionales". 46 tomos, rústica, 138 ptas. A plazos de 10 pesetas al mes, 158 ptas. en rústica, 225 en tela y 240 en pasta (encuadernados cada dos en un tomo).

BLASCO IBAÑEZ. Obras completas, 36 tomos, rústica, 180 ptas. y lujosamente encuadernadas, 216 pesetas. A plazos de 10 ptas. al mes, 198 ptas. y 270 ptas. respectivamente.

PIERRE LOTI. 27 tomos rústica, 104,50 ptas. A plazos de 10 ptas. al mes, 10 por 100 aumento.

JULIO VERNE Obras completas, 14 tomos lujosamente encuadernados, 284 ptas. A plazos de 20 ptas. mensuales, 326,60 ptas.

puede V. adquirir una hermosa biblioteca

PIDA DETALLES Y CATÁLOGO GRATIS A
Crédito Editorial Hernando
APARTADO CORREOS 1.003 -- CARRETAS, 27 y 29
TELEFONO 17.330. -- MADRID
CUENTA CORRIENTE DE LIBRERIA.—Pida la apertura de una a su favor. Servicio cómodo y rápido para recibir a su deseo cualquier obra, de la materia y precio que desee, libre de gastos de envío, a vuelta de correo de su pedido, pagando el saldo de dicha cuenta de pequeño plazo mensual. — Faltan agentes en toda España.
HACEMOS TODA CLASE DE ENCUADERNACIONES

De Madrid llegaron, en avión, aterrizando en Prat de Llobregat, nuestros amigos los señores Dr. López Ureña y García Blanco, director y delegado del Fichero Terapéutico, visitando los talleres de «Publicaciones Gráficas».—(Fot. Badosa)

Acto inaugural, con asistencia de las autoridades, de la Sección Sedera Española, en el Palacio de Industrias Textiles

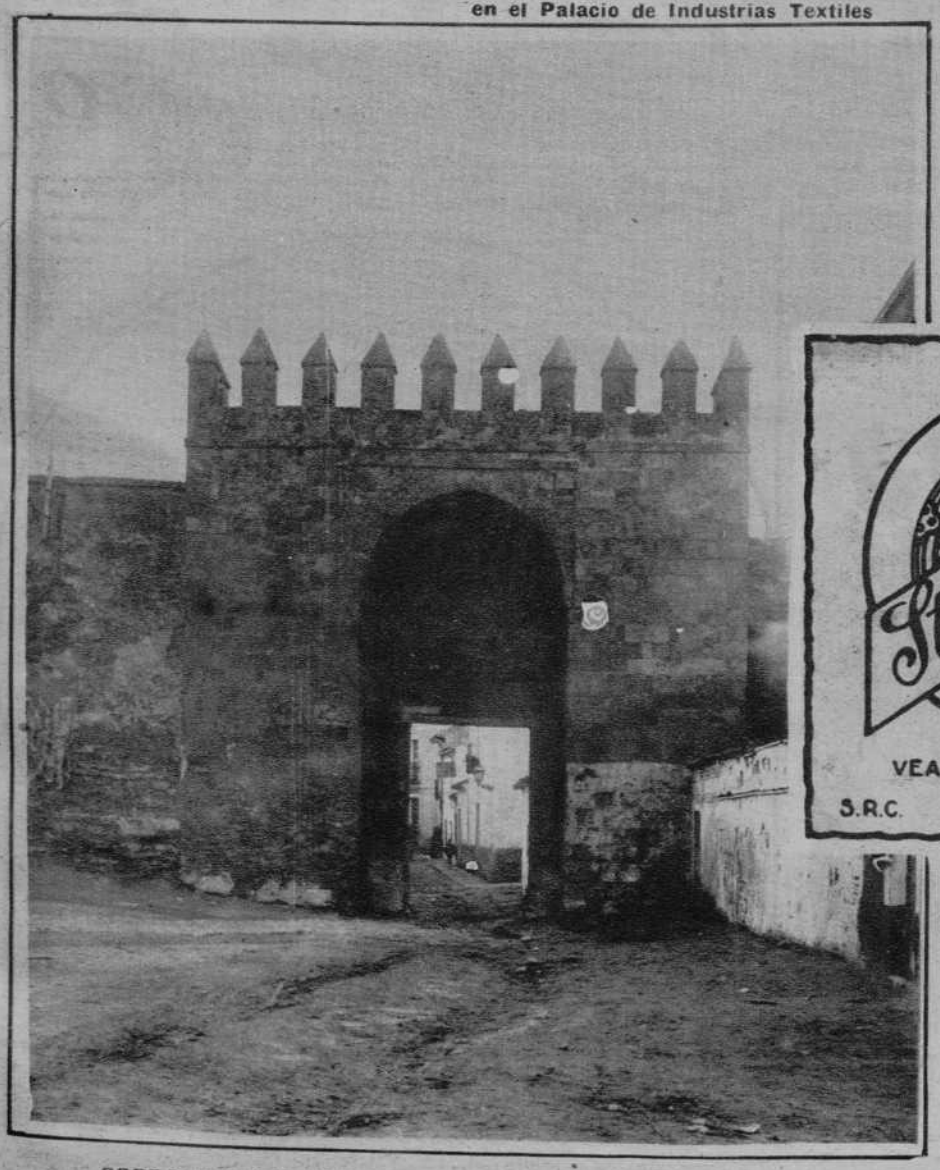

CORDOBA Y SUS BELLEZAS.—La histórica Puerta de Almodóvar

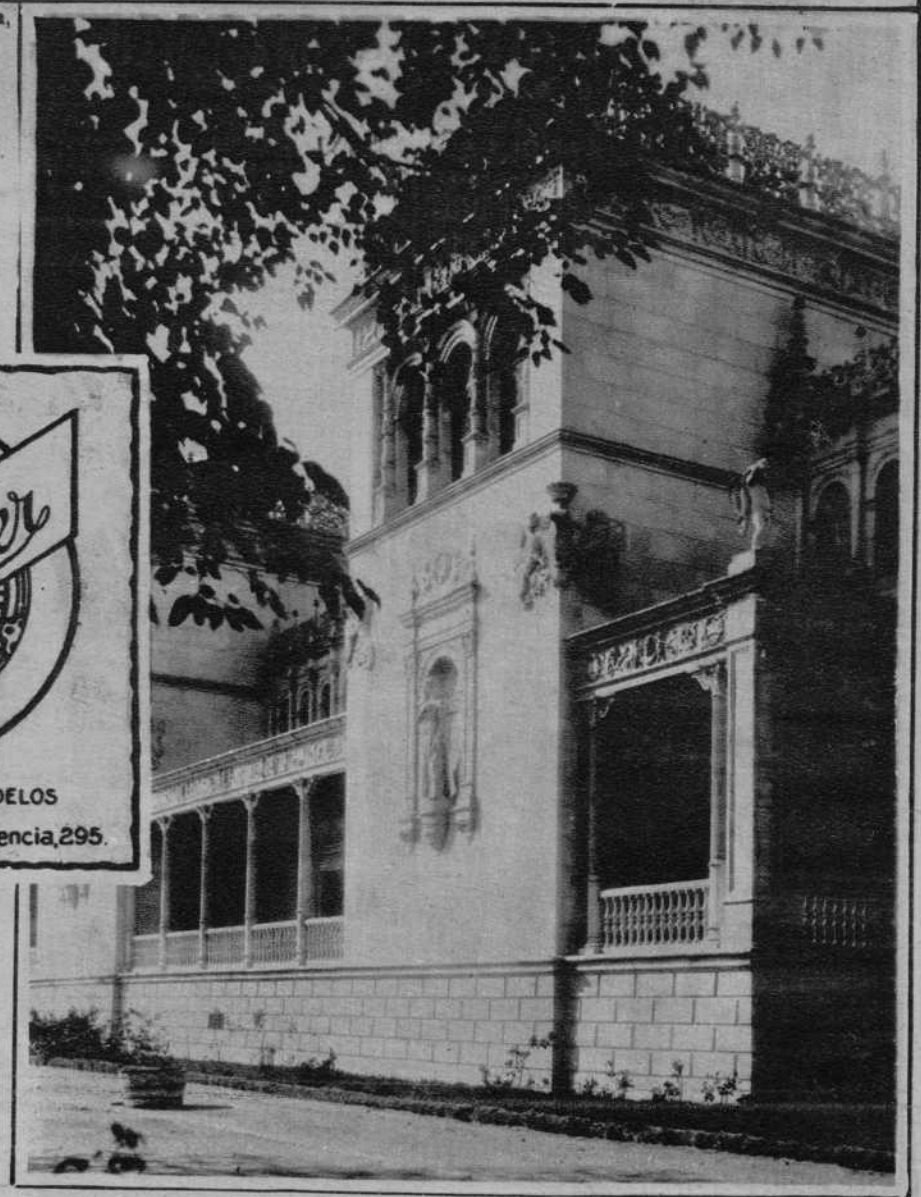

SEVILLA Y SU EXPOSICION.—Un bello detalle del Pabellón de Bellas Artes

crema.
polvos.
elixir.

PROVEEDORES EFECTIVOS DE LA REAL CASA

LOY CORRI

PERBOROL
blanquea los dientes.
PERBOROL
fortifica las encías.
PERBOROL
evita la caries.

1,50

EL IMPUESTO DEL TIMBRE A CARGO DEL COMPRADOR

El XX Aniversario de la Travesía del Canal de la Mancha. Luis Blériot, que el 25 de julio de 1909, invirtió 36 minutos en el vuelo de Calais a Douvres.—(Fot. Vidal)

SAN SEBASTIAN.—Las 11 señoritas presentadas al concurso de belleza organizado por «La Noticia».—(Fot. Marín)

El Jurado con las 3 elegidas en el concurso de belleza de San Sebastian.—(Fot. Marín)

La señorita Marichu Amiano, proclamada «Señorita Guipuzcoa» (Fot. Marín)