EL TIEMPO (S. Meteorológico N.).—Probable para hoy: Galicia, Extremadura y Oeste de Andalucía, buen tiempo poco nuboso; resto de España, cielo nuboso y tiempo de aguaceros tormentosos. Temperatura: máxima, 36º en Córdoba; mínima, 9º en León y Salamanca. Madrid: máxima, 31,2 (2,30 t.); mínima, 18,4 (5,50 m.). Presión barométrica: máxima 704,9 mm.; mínima, 702,3.

EL DEBATE

MADRID.—Año XXV.—Núm. 8.016 * Viernes 9 de agosto de 1935

CINCO EDICIONES DIARIAS

Apartado 466.—Red. y Admón., ALFONSO XI, 4.—Teléfonos 21090, 21092, 21093, 21094, 21095 y 21096

HEMEROTECA MUNICIPAL ENTRADA 9 - AGO. 1935 MADRID

El mejor juguete, el mejor amigo de los niños. Jeromín REVISTA INFANTIL

Disturbios en los arsenales franceses del Estado. Tres muertos y 30 heridos en Tolón

Momentos graves en Francia

La inquietud que sacude a los espíritus de Francia desde hace unos años, desde que desapareció la vida fácil y próspera que ocultó durante un lustro tantas llagas morales y espirituales, comienza a manifestarse en síntomas capaces de alarmar. Veamos los sucesos de estos últimos días. Huelga y tumultos de importancia en Brest; lo mismo en Tolón, donde la ausencia de la autoridad dejó la calle en manos de los revoltosos por varias horas; huelga en los trasatlánticos—la segunda en menos de dos meses—, y en diversos lugares de Francia, al azar de un encuentro o de una discusión o a la salida de un mitin colisiones entre derechas e izquierdas, en las que más de una vez hablan las armas de fuego.

Nótese que han sido centros de la agitación los dos puertos militares, y que precisamente entre los obreros del acorazado "Dunquerque" se encuentra la célula directora de las huelgas de Brest. Indisciplina social, pero también, en cierto modo, indisciplina en los organismos de la defensa del Estado. Los comunistas y sus aliados tienen desde hace mucho nociones de estrategia.

Mas este detalle, aun siendo de importancia, no debe hacernos perder la perspectiva general, que es mucho más intranquilizadora que esos motines locales. Es quizás peor síntoma de indisciplina la huelga en los trasatlánticos, que por las ocasiones que escogen los huelguistas indica la total ausencia de espíritu patriótico y de sentido nacional. Y aun más grave debe juzgarse ese hervor de las pasiones políticas, que a cada momento produce rebeldías, colisiones y tumultos.

El país aparece ya escindido en dos masas irreconciliables que alimentan su espíritu con toda clase de arengas y propósitos de batalla. Y es más peligroso inflamar los espíritus que guardar seca la pólvora. Hacia los días de julio, en que se preparaban las manifestaciones del Frente Popular y de las "Cruces de Fuego"—lo cuenta Henry Bordeaux—una extranjera preguntó con cierta alarma que dónde chocarían los dos grupos de manifestantes. Rieron sus interlocutores franceses; mas en verdad el sentido común estaba de parte del que preguntaba, pues sin un propósito, cuando menos inconsciente de guerra civil, las arengas y las maniobras y el lenguaje de los jefes resulta ininteligible, a menos de considerarlo desde el punto de vista nacional como suicida.

Pero éste no es más que el aspecto exterior de la crisis francesa. En el fondo existe la misma descomposición de los instrumentos políticos que ha utilizado la tercera República y no aparece lo que en lugar de ellos ha de gobernar. El "Frente Común", desde luego, no. Hace días citábamos, en apoyo de una tesis sostenida de antiguo en estas columnas, palabras del fundador de ese frente. Otros testimonios, y de la misma tendencia poco sospechosa, se han multiplicado en los últimos días. Incluso de modo implícito confirma León Blum esta observación con sus esfuerzos por elaborar un programa de Gobierno. Esfuerzo baldío hasta ahora porque las dificultades de programa entre el radicalismo y sus aliados son insuperables y no se han podido salvar ni siquiera cuando el Poder estaba al alcance de la mano.

Unicamente contra los radicales puede el jefe socialista apuntarse el triunfo de sus maniobras. Miraba a deshacer el partido radical y lo ha conseguido. Ahí está la elección de Clermont-Ferrand, en la que la mitad por lo menos del radicalismo ha desobedecido a sus jefes inmediatos para votar al candidato socialista. Casos no tan recientes se podrían citar: unos, sobre la división interna del partido, y otros, sobre la desaparición del diputado radical-socialista en favor de un aliado comunista o socialista.

Todo indica que el radicalismo francés desaparece porque lo mejor y lo más activo de sus fuerzas está ya en las filas revolucionarias: los funcionarios y los maestros. Queda sí, es cierto, la pequeña burguesía, el pequeño propietario campesino que, por anticlerical, hacía gala de "avanzado"; pero con ellos no se hace un partido, y aun falta saber si el contacto con los socialistas no ha llevado a mucha parte de estos hombres a otras filas. Recuérdese el éxito del novísimo partido agrario.

En estas condiciones de indisciplina y de inquietud los decretos leyes de "penitencia nacional" tenían que producir explosiones de los elementos revolucionarios, aunque en el fondo la mayor parte del pueblo francés reconoce que el sacrificio es indispensable. Pero el alboroto, descontado, de los elementos de izquierda ha revestido en estos días caracteres más peligrosos de lo que se podía temer. El mal parece ahora más hondo de cuanto se había pensado, no sólo por el tumulto, sino también por el modo de orientarse de los electores.

PERECE EN UN ACCIDENTE DE AVIACION UN MINISTRO ITALIANO

Se dirigía al Africa Oriental para inspeccionar las obras que se están haciendo en Eritrea

El avión se destrozó a quince kilómetros de El Cairo

ROMA, 8.—El ministro de Obras públicas, Luigi Razza, y otras seis personas han perecido al estrellarse el avión en que viajaban, a quince kilómetros de distancia de El Cairo. El señor Razza proyectaba realizar una inspección general de las obras que se están haciendo en Eritrea.—**United Press.**

* * *

ROMA, 8.—El día 6 salió de Roma en avión civil, con rumbo al Africa Oriental, el ministro de Obras públicas, Luis Razza, con su secretario y el notable colonista barón de Franchetti. El aparato había recorrido veinte mil kilómetros en la primera etapa del viaje Roma-Asmara, llegando a El Cairo en la tarde del 6.

Reanudó el vuelo a las 5,20 de la mañana del día 7, con dirección a Asmara y en condiciones atmosféricas excelentes. A las 5,30 el avión envió un despacho manifestando que todo iba bien. Después de este radio no se tuvieron más noticias. Aparatos civiles egipcios y militares ingleses empezaron la búsqueda, y hoy por la tarde ha sido encontrado el avión destrozado a quince kilómetros de El Cairo. La tripulación y pasajeros fueron hallados muertos.

De Roma saldrán el general Pellegrinn y técnicos aeronáuticos con el fin de proseguir la encuesta.—**Daffina.**

* * *

N. de la R.—Razza nació en 1892; provenía de las filas del sindicalismo; fué intervencionista, y al entrar Italia en la guerra se alistó como voluntario. Fué redactor durante algún tiempo de "Il Popolo d'Italia", y después de la guerra fué redactor-jefe de la "Libertà" de Trento.

Intervino en el movimiento fascista desde su comienzo y organizó el fascio en el Trentino. Dirigió después el primer periódico fascista de la región, "Il Giornale di Trento". Participó en la Marcha sobre Roma.

En 1923 asumió el Secretariado de los Sindicatos fascistas de Milán, puesto en el que permaneció hasta 1927. En esta fecha pasó a la Secretaría de la Federación Nacional de Sindicatos fascistas de la Agricultura. En 1928 fué nombrado presidente de la Confederación de los citados Sindicatos y miembro del Gran Consejo Fascista. Asistió como delegado a la Conferencia internacional de Ginebra.

En 1933 la presidencia de la Confederación nacional de los Sindicatos fascistas de la Agricultura, y en 1934 fué nombrado vicepresidente de la Corporación de la Zootecnia y de la Pesca.

LO DEL DIA

Insólito

El Consejo de Cultura ha batido, en la «Gaceta» de ayer, su propio «record» al desestimar la recusación de un juez en un Tribunal de oposiciones a cátedras, porque el caso es tan fundado y tan claro que raya en lo insólito la resolución desfavorable al recusador.

En el Tribunal constituído, uno de los jueces, además de antiguo rival de otro de los opositores, tiene un pleito contencioso-administrativo pendiente con éste, precisamente sobre la validez de las oposiciones que dieron el triunfo al hoy catedrático y juez del Tribunal. La ley de Enjuiciamiento civil, aun frente a magistrados que tienen que juzgar con arreglo a la ley escrita, señala como motivo para recusar a un juez, el tener pleito pendiente con él. ¡Con cuánto más motivo en unas oposiciones a cátedras, donde no hay ley escrita, sino opinión personalísima e inapelable de los miembros que componen el Tribunal, ha de ser motivo de recusación que uno de los opositores tenga pleito con otro de los jueces, y precisamente sobre la validez de las oposiciones que le dieron la cátedra a éste!

Pero el Consejo de Cultura enmienda la plana al legislador y a la ley de Enjuiciamiento civil y saca adelante el Tribunal, tal como le había constituído.

Y hasta adelantándose al fallo del Tribunal Supremo, en el pleito contencioso-administrativo del opositor contra el catedrático-juez, dice el Consejo de Cultura «que es remota la posibilidad de que prospere», y aun añade «que el resultado legal del pleito contencioso no tiene por qué ser la anulación total de las oposiciones», en las cuales logró la cátedra el juez recusado. Todo eso de si la posibilidad es remota o cercana, o de cuál ha de ser el resultado final del pleito lo dirá el Tribunal Supremo, y es grave indiscreción la del Consejo de Cultura meterse a prejuzgar un asunto que está «sub judice».

Hace poco tiempo el mismo Consejo de Cultura rechazó la recusación de un catedrático-juez de un Tribunal que había tratado de injuriar a uno de los opositores, escribiendo en un libro, con tono despectivo, que «este era el candidato de los jesuítas», y llamándole en unos artículos periodísticos «enemigo». Con lo de entonces y lo de ahora, el Consejo de Cultura no hace más que acreditarse como el mantenedor y el baluarte de los cacicatos que dominan la enseñanza pública. Parecía natural que en un Consejo de hombres que oficialmente han de ser cultos, esta cultura se sobrepusiera a las pasiones. Y resulta todo lo contrario: que es el lugar donde se desfogan con más brío y donde el birrete doctoral de algunos catedráticos, se transforma en la monterilla del cacique de la enseñanza.

Un gesto de amistad

El encargado de negocios de Italia en Madrid nos hace saber que por una gestión de su embajada recogiendo una protesta de nuestro corresponsal en Roma, el Gobierno italiano ha advertido a los editores de aquella guía de turistas de que hablamos, llena de despropósitos, alguno de ellos calumnioso para nuestro país, que se limite en lo sucesivo a su verdadera misión: guiar a los turistas italianos que deseen visitar España.

La actitud del Gobierno italiano y la gestión de su representante en Madrid es digna de todo elogio y merece la gratitud de los españoles. Ningun medio más eficaz de fomentar las relaciones amistosas entre los pueblos que el respeto mutuo y el respeto a la verdad; pero desgraciadamente no todos los días se encuentran ni autoridades ni representaciones diplomáticas que quieran velar por ambas cosas. Por eso nos complacemos en hacer resaltar esta actitud italiana, testimonio de verdadera amistad.

Paz a los muertos

Ha hablado la Prensa de la monda del pequeño cementerio de San Sebastián, sito en la calle de Méndez Alvaro. Es cierto que esta vez la operación se ha realizado con garantías de seriedad. Es la misma Archicofradía Sacramental la que, ante las exigencias del Ayuntamiento para la apertura de una nueva calle, procede al traslado de los restos. Con ello se evitan los abominables escándalos de otras mondas cementeriales tristemente memorables.

Pero, con todo, es de desear que sea este el último de tales espectáculos que presencie Madrid. En modo alguno se aviene con las más elementales exigencias de un pueblo civilizado esa continua mudanza macabra de los despojos humanos, que, por lo visto, en la capital no aciertan a encontrar nunca el emplazamiento de su última morada.

Tampoco se conjuga con los sentimientos de un país que debiera tener algún respeto para con su pasado esa reducción al osario común de todo cuerpo, nombre y reputación, cuando fuera de desear que el progreso consistiera en excluir de este trato aun a los más modestos ciudadanos.

La Iglesia ha procurado, aunque en la práctica no siempre se haya conseguido con la deseable plenitud, dotar a los cementerios de una perpetua tutela con las Archicofradías Sacramentales.

Al encargarse de este problema, los Municipios han rodeado la cuestión de un tono lucrativo verdaderamente intolerable. En el mismo Madrid se publican de vez en cuando las elevadas cifras de ingresos del cementerio del Este.

Durante el pasado año se rodeó el problema de los viejos cementerios de un ambiente romántico. Ya es algo, porque, al menos, indica una preocupación. Convendría rodearlo de un ambiente de práctica delicadeza, y en este terreno el Municipio pudiera haber dedicado a hacer primero transitable y luego bello su propio cementerio muchas de las preocupaciones y de las sumas que gasta en desmoronar otros.

Así, no; y lo sentimos

Así no podemos seguir debatiendo con "Heraldo de Madrid" la posibilidad de que los colonos y los braceros del campo pasen a propietarios por virtud de los beneficios que les otorga la nueva ley de Reforma agraria. Habíamos recogido un intento de contestación que el "Heraldo" dedicó a uno de nuestros recientes artículos de fondo, porque estaba escrito en un tono todo lo mesurado que podía esperarse del estilo habitual—segunda naturaleza—del colega. Pero ésta ha triunfado, y así ya no podemos seguir.

Lo sentimos, porque nosotros siempre nos hemos esforzado en buscar ura zona de convivencia, común a todos los españoles, donde pudiéramos discutir, civil y cortésmente, nuestras discrepancias para llegar a mutuas coincidencias. Pero son los que ahora invocan esa "convivencia", porque conviene a sus fines, quienes resultan incapaces de mantener una polémica con razones, o cuando menos sin estridencias.

La fuerza pública fué "paqueada" desde las azoteas

El tiroteo empezó al atardecer y terminó a media noche. Disturbios y manifestaciones en Lorient, Cherburgo y Brest

Socialistas y comunistas quieren convocar el Parlamento

TOLON, 8.—Tres personas han resultado muertas esta noche al disparar la Policía contra los obreros del Arsenal durante una manifestación de protesta contra los decretos económicos. Hay también 30 heridos, de ellos 17 graves. La Policía tuvo que contestar a los disparos de los manifestantes, que han seguido después la táctica de "paquear" desde las azoteas de las casas.

Desde primera hora de la noche los obreros de las fábricas de municiones y del Arsenal estuvieron luchando con la Policía en casi todas las calles de la población. Los revoltosos hicieron algunas barricadas, desde las que resistieron con disparos de pistola y pedradas a los agentes de la autoridad.

* * *

TOLON, 9.—Después de un día de constantes motines la ciudad parece esta noche una población que haya sufrido los destrozos de una guerra civil.

A media noche se había restablecido la tranquilidad cuando la Marina puso en juego sus reflectores, que iluminaban las calles estrechas del barrio obrero, desde donde los revoltosos del Arsenal mantenían un fuego continuo contra las fuerzas de la autoridad. Después de repetidas cargas con fuego de pistola y mosquetón, los amotinados se vieron obligados a replegarse, dejando en la calle a un rebelde que había muerto instantáneamente atravesado por una bala. Otro obrero del Arsenal sufrió una herida tan grave que falleció al ingresar en el hospital, y en éste murió también un tercero. Otro se encuentra en tal situación que se da por seguro que morirá de un momento a otro.

El puerto está lleno de escombros porque los huelguistas asaltaron los almacenes y levantaron el pavimento para emplear los adoquines como proyectiles. Los disturbios se iniciaron poco después de la salida del trabajo de los obreros de los talleres, y comenzaron por desfiles por las calles principales. A poco se iniciaron las escaramuzas al intentar dispersarles los guardias móviles. Una vez dispersados, los huelguistas buscaron refugio en los callejones del barrio obrero y allí rehicieron de nuevo sus filas, y otra vez salieron en formación a las calles principales. Al mismo tiempo los obreros celebraban manifestaciones parecidas en diferentes partes de la ciudad. Un grupo de doscientos obreros penetró en la estación del ferrocarril, intentando impedir la salida de los trenes. La Policía despejó la estación.

La ciudad a oscuras

TOLON, 8.—Las manifestaciones de obreros huelguistas se han dispersado, pero no se sabe si definitivamente. Por lo menos han resultado tres muertos. El número de heridos, según las noticias que se tienen, se eleva a cincuenta y uno.

También se informa que el prefecto del Departamento de Var, ha llamado a los mejores tiradores de los cuarteles locales, puesto que continúa el paqueo en la oscuridad, en los barrios obreros.

La ciudad está a oscuras porque los manifestantes rompieron los faroles de gas.—**United Press.**

La situación en Brest

BREST, 8.—Hasta las nueve de la noche el día transcurrió en calma. Por la mañana la mayoría de los almacenes y establecimientos abrieron sus puertas; pero en el arsenal se despidió a los obreros, que se presentaron en número de unos 600.

Se ha decidido reemplazar a las tropas empleadas en el servicio de orden por gendarmes y guardias móviles.

La delegación de obreros del arsenal y las autoridades se han puesto de acuerdo para dejar a los organizadores del entierro la responsabilidad del servicio de orden esta tarde.

Por la tarde, a las cinco, se celebró el entierro del obrero José Barrere, muerto en los últimos disturbios. Asistió una multitud enorme; pero el orden fué absoluto. En el entierro estuvieron representantes del prefecto marítimo y miembros de la Dirección del arsenal. También asistieron los concejales.

Han circulado por la ciudad hojas firmadas por Sindicatos socialistas y comunistas en las que se aconseja a los obreros la reanudación del trabajo el viernes a las ocho.

A eso de las nueve y media de la noche se produjo una nueva colisión entre manifestantes en número de doscientos y el servicio de orden.

Durante toda la jornada y primeras horas de la tarde, todos los obreros, obedeciendo las consignas dadas por los Sindicatos unitario y confederado, se abstuvieron de salir a la calle. A las nueve de la noche es cuando se observaron grupos cerca de las fortificaciones.

Los guardias móviles dieron una carga bastante violenta e hirieron a un manifestante, llamado Vieillard, el cual se encuentra grave.

Las manifestaciones de anoche dieron lugar a disturbios graves, aunque menos que el día anterior. A pesar de haber sido prohibidos los grupos y de haber cerrado los cafés y establecimientos análogos, los manifestantes se reunieron primero en el centro de la ciudad, y no cesaron en sus ataques a la Policía, a la guardia móvil y a la tropa. Hubo que dispersarlos más de veinte veces.

No se conoce el número de heridos en estos encuentros, pues los huelguistas no llevaron sus heridos a los hospitales.

A media noche, los huelguistas comenzaron una nueva táctica. Como el centro de la ciudad estaba fuertemente guarnecido por fuerzas de Policía y militares, trasladaron su acción a los barrios de la periferia, trabajando con arreglo a un plan metódico: Primeramente se formaron en las esquinas grupos que cantaban la Internacional. Intervino la Policía, que fué recibida con una verdadera lluvia de adoquines y botellas. Al llegar refuerzos policíacos y militares, los manifestantes se dispersaron, para reunirse pocos minutos después en las esquinas cercanas y comenzar de nuevo, todo ello a la luz de las hogueras encendidas por los manifestantes que levantaron nuevamente barricadas, volcaron coches y camiones e intentaron prenderles fuego.

En los demás arsenales

LORIENT, 8.—Los obreros del Arsenal han efectuado una manifestación, en la que tomaron parte dos mil personas para protestar contra los decretos-leyes.

Los obreros recorrieron las calles y fueron a la Subprefectura, donde presentaron un escrito, en el que expresan sus reivindicaciones.

* * *

CHERBURGO, 8.—Un millar de obreros de los arsenales se han declarado en huelga y recorrieron el establecimiento militar cantando la Internacional.

A las seis de la tarde los obreros salieron cantando himnos revolucionarios y desfilaron en manifestación por la población.

Fueron dispersados por la fuerza pública en la plaza de la República.

Las tropas están acuarteladas.

Se prohiben los "films"

PARIS, 8.—El Gobierno francés ha estudiado hoy varios informes que le han sido remitidos sobre los disturbios ocurridos en Brest y en El Havre, con el fin de tomar medidas para evitar su repetición.

Según informaciones recibidas aquí, destacamentos de guardias móviles, tropas y marineros patrullan por las calles de Brest, para vigilar una manifestación de seis mil huelguistas que asistirán al funeral del obrero muerto el martes.

El arsenal de Brest, está cerrado, y los trabajos han sido suspendidos. La Prefectura de Policía ha hecho pública una orden por la que se prohibe la proyección en el territorio francés de películas de los sucesos de Brest, Tolón y El Havre.—**United Press.**

La huelga en los "cines" de París

PARIS, 8.—Los cinematógrafos de la zona de establecimientos de diversión situada en las inmediaciones de los Campos Eliseos, fueron abandonados anoche por el público, al declararse en huelga los operadores, como protesta contra los decretos de economía del Gobierno, reduciendo los salarios.—**United Press.**

63 funcionarios castigados

PARIS, 8.—Sesenta y tres empleados de Correos, que participaron el día 20 de julio en la plaza de la Opera en una manifestación prohiibda, contra los decretos-leyes, han comparecido ante el Tribunal disciplinario que les ha suspendido de empleo y sueldo durante un mes.

(Más información en tercera plana)

UN MES DE PLAZO PARA HACER LA REFORMA ADMINISTRATIVA

El día 20 debe estar terminado el proyecto de reorganización de servicios y de personal

Los derechos adquiridos por los funcionarios serán respetados

SE IMPLANTARA EL SEGURO OBLIGATORIO CONTRA EL PEDRISCO

Un Comité nacional de defensa civil contra ataques aéreos

Ayer quedó acordada la inmovilización de cien mil hectolitros de alcohol

Desde las diez y media de la mañana hasta las dos menos cuarto de la tarde estuvo reunido el Consejo de ministros en la Presidencia.

El ministro de Comunicaciones señor Lucia, dió la siguiente referencia verbal del Consejo:

—La primera parte del Consejo, que duró casi una hora, estuvo a cargo de la Presidencia, que dió cuenta de los más importantes asuntos ante él planteados durante la semana, como jefe de Gobierno. Figuran entre éstos: solicitud de los parraleros de Almería para que se les haga efectivo el préstamo de siete millones de pesetas acordado por ley últimamente votada en Cortes, y otra de los viticultores de Extremadura sobre dificultades de uva de mesa a Alemania, asuntos de los que se hicieron cargo, respectivamente, los ministros de Hacienda e Industria.

Instancia de los Ayuntamientos de Ceuta y Melilla sobre aplicación en aquellas poblaciones de la contribución sobre utilidades, problema en el que ha intervenido el ministro de Hacienda, que hizo hoy historia del asunto y de la solución que tiene proyectada. Petición de la Cooperativa lechera S. A. M., de Santander, respecto a la competencia que le hacen otras compañías de carácter extranjero. Este asunto ha sido estudiado con todo detenimiento e interés por afectar a numerosísimas familias campesinas de la montaña, y de cuyo asunto se ha hecho cargo también el ministro de Hacienda para buscar una solución. Propuesta del Ayuntamiento de Oviedo contra el reportaje que ha venido publicando "Diario de Madrid" sobre los sucesos revolucionarios de octubre. Escrito del Sindicato nacional ferroviario sobre despidos y pagas extraordinarias, que ha pasado a una Ponencia formada por los ministros de Obras públicas y Trabajo para que, con la mayor rapidez, presenten una solución. Con motivo de la situación del pueblo de La Solana por incendio de las mieses, y sin perjuicio de buscar una singular solución para él se ha planteado con toda su amplitud el gravísimo problema de las cosechas perdidas por heladas, pedriscos e inundaciones en toda su extensión en varias poblaciones de España. El ministro de Agricultura leyó una estadística, según la cual afectan los daños a 291 pueblos de 37 provincias. Se ha formado una Ponencia compuesta por el ministro de Agricultura y Trabajo para resolver; en definitiva ha acordado ir al seguro obligatorio nacional, para lo cual se redactará por el ministro de Hacienda el oportuno proyecto. También, y con motivo de una solicitud del Sindicato Agropecuario de Mérida y de otras numerosas peticiones del crédito agrícola, se ha acordado, en principio, estudiar y preparar la institución del Banco Nacional de Crédito Agrícola. Finalmente, se ha dado lectura a varias instancias de petición de subvenciones, que han sido denegadas, excepción hecha de la del Tiro Nacional para concurrir a un concurso en Italia, y para el que han sido concedidas 20.000 pesetas.

Luego se pasó al despacho ordinario que consta en la nota oficiosa que he entregado a ustedes.

La ley de Restricciones

La última parte del Consejo estuvo dedicada a la aplicación de la ley de

Un enviado especial de EL DEBATE a Etiopía

Nuestro corresponsal en París, don Antonio Bermúdez Cañete

Ayer salió de Marsella para Jibuti y Addis Abeba

Hoy saldrá para Etiopía nuestro corresponsal en París, señor Bermúdez Cañete. Embarca en Marsella, para llegar a Jibuti y proseguir derechamente a Addis Abeba.

Se dirige, pues, nuestro enviado especial al corazón mismo de Abisinia, para informar desde allí a los lectores

de EL DEBATE sobre una de las partes del conflicto ítalo-etíope que preocupa y hasta apasiona actualmente en el mundo entero.

La vida, la situación, los recursos, la manera de ser y de pensar de los abisinios, su actitud en la ocasión actual, serán vistos y descritos en el propio terreno, con lo que EL DEBATE proporcionará una información directa y de primera mano acerca de uno de los aspectos menos conocidos de esta compleja cuestión africana.

De la personalidad del señor Bermúdez Cañete poco tenemos que decir, porque los lectores de nuestro periódico se han habituado a sus informaciones de carácter internacional. Los señalados éxitos periodísticos en Inglaterra, Alemania y Francia, que el señor Bermúdez Cañete ha reportado en pocos años, son la mejor garantía de exactitud, amenidad y acierto.

Al efectuar sus compras haga referencia a los anuncios leídos en EL DEBATE

Los obreros catalanes cotizan cada vez menos para la C. N. T.

SE SIENTEN DECEPCIONADOS ANTE TANTO INUTIL ESFUERZO REVOLUCIONARIO

(Crónica telefónica de nuestro corresponsal)

BARCELONA, 8. — Los documentos encontrados recientemente en un registro en las casas baratas de Horta ponen de relieve la crisis de la C. N. T. Se trata de actas y de cartas cruzadas entre dirigentes anarquistas de Madrid, de Zaragoza y de Barcelona, que descubren detalles en alto grado significativos, aunque no hacen más que confirmar lo que a este respecto hemos dicho en otras ocasiones. Así se da cuenta de que los Comités pro presos tienen que disolverse por carecer en absoluto de fondos que repartir entre los presos sociales. Ello no es de extrañar. Hace unos años, cuando el período de esplendor del anarquismo a raíz del triunfo electoral de la Esquerra, que provocó la proclamación de la República, la C. N. T. repartía entre sus afiliados presos cantidades que excedían de cincuenta pesetas semanales.

Estas pensiones, que llegaron a representar fuertes sumas que ponían de relieve la extraordinaria potencialidad económica de la organización, han ido reduciéndose gradualmente día tras día hasta casi desaparecer.

No falta entre las cartas recogidas quien se lamenta de que se va a ver obligado a buscar trabajo por no poder percibir ya de la C. N. T. la semanada que pagaba a los dirigentes.

Son innumerables los detalles que ponen de manifiesto la penuria increíble de esta organización, que hace un par de años estaba en pleno esplendor, imponiendo su hegemonía y manejando millones a manos llenas, ya que difícilmente podía encontrarse un obrero en Barcelona que no se viese obligado a cotizar. Hoy, ni los abogados de Madrid especializados en la defensa de anarquistas acceden a ocuparse de esta clase de asuntos, porque es tan difícil cobrar las minutas, que incluso hay alguno de ellos que no ve manera de hacer efectivo un buen puñado de miles de pesetas que la C. N. T. le adeuda. El periódico "Solidaridad Obrera", que hubo un tiempo—a raíz de la proclamación de la República—que se puso a la cabeza de los de mayor tirada de Cataluña, ha llevado varios meses sin poder publicarse y ahora arrastra una vida angustiosa sin apenas lectores.

Todo ello no quiere decir que hayan desaparecido de repente los anarquistas de Barcelona, pero sí que la masa obrera está decepcionada, siente hartazgo de tanto inútil esfuerzo revolucionario y no tiene estímulo para cotizar. Los ideales de la F. A. I. persisten en el ánimo de los fanáticos, pero la organización de la C. N. T. está deshecha. Es la consecuencia de las torpezas de sus dirigentes, de lo utópico de sus ideales y, sobre todo, de la persecución cruenta y despiadada de que fué objeto por parte de la Esquerra. La C. N. T. se alió a la Esquerra republicana de Cataluña para darle el triunfo electoral, y aunque al principio gozó del favor oficial, tan pronto como el orden público fué traspasado a la Generalidad la Esquerra se convirtió de aliada en enemiga, con tal encono, que a ello se debe principalmente la situación desesperada del anarcosindicalismo, que hoy podrá ser fácilmente desbordado por cualquiera otra organización sindical antianarquista que surja en el horizonte. Por ello no es de extrañar que en el último Pleno clandestino de la C. N. T., celebrado recientemente en Sans, para estudiar la propuesta de pacto electoral que les formuló la Esquerra, acordaran los anarquistas no aliarse ni cejar en la táctica de apoliticismo, que les obliga a abstenerse de votar en las elecciones. En realidad, lo menos que se puede pedir a los anarquistas es el escarmiento.—**ANGULO.**

Tarifa de suscripción de EL DEBATE

		Mes	Trim.	Sem.	Año
Madrid	Ptas.	3,50	10,50	21,00	42,00
Provincias ..	"	—	10,50	21,00	42,00
América	"	—	11,00	22,00	44,00
Extranjero ..	"	—	30,00	60,00	120,00

Indice - resumen

9 agosto 1935

Deportes ..... Pág. 4
Cinematógrafos y teatros ... Pág. 4
La vida en Madrid ..... Pág. 5
Crónica de sociedad ..... Pág. 5
Información comercial y financiera ..... Pág. 6
El as de bastos (foelitin), por Georges Thierry ..... Pág. 7
Anuncios por palabras ..... Pág. 7
Aventuras del Gato Félix ... Pág. 7
Cartas a EL DEBATE ..... Pág. 8
Notas del block ..... Pág. 8

—o—

PROVINCIAS.—Se incoa juicio sumarísimo en Barcelona contra cuatro extremistas que tirotearon a la fuerza pública, al sorprenderles ésta en reunión clandestina cerca de Manresa. Clausura de la Semana "Pro Ecclesia et Patria" en Seo de Urgel (pág. 3).

—o—

EXTRANJERO.—Para el 12 de septiembre movilización general en Abisinia (pág. 3).—Graves motines en Tolón; hay tres muertos y treinta heridos (pág. 1).—En el Congreso de la Internacional Comunista se decide la lucha semilegal.—Pombo ha sido operado felizmente de apendicitis (página 3).

Restricciones, y de ella el ministro de Hacienda, por indicación de la Presidencia, hizo una detenida exposición de las normas generales acordadas por la ponencia ministerial. Por lo pronto, en el ministerio de Hacienda se ha designado un funcionario por cada departamento ministerial, y ahora cada ministerio designará otro funcionario para que, juntamente con el de Hacienda, prepare un proyecto de reorganización de servicios y personal. Este estudio o proyecto deberá quedar terminado el día 20. Del 20 al 30 se celebrarán las conferencias con los titulares de los distintos ministerios en el de Hacienda, y del 30 de este mes al 10 del próximo quedará señalado el período dedicado a que, bien por la ponencia o por el Consejo en pleno, resuelva cualquier discrepancia o detalle que pueda quedar pendiente.

Puedo anticipar — añadió el ministro—que, para tranquilidad de todos los funcionarios públicos, el Gobierno, al aplicar la ley de Restricciones, opera sobre la base de no dañar ningún interés legítimo y derecho adquirido.

Tampoco el Gobierno ha acordado nada en definitiva sobre supresión o refundición de ministerios.

Terminó diciendo el señor Lucia que el próximo Consejo, a propuesta de su presidente, se celebrará en San Sebastián, pero no el jueves como se había dicho, sino el miércoles próximo, día 14.

NOTA OFICIOSA

Agricultura.—Decreto aprobando el Reglamento provisional para la ejecución de la ley de 27 de marzo de 1935, sobre Baldíos de Albuequerque, hasta tanto que se publique el definitivo, después de oír al Consejo de Estado.

Dictando normas para la inmovilización de cincuenta mil hectolitros de alcoholes de vino en uso de las autorizaciones concedidas al ministro de Agricultura por la ley de Alcoholes de 4 de junio último.

Otro dando normas para la interpretación del apartado B del número segundo de la disposición transitoria primera de la ley de Arrendamientos rústicos por lo que se refiere a las labores de barbecho empezadas o terminadas para el próximo año, cuando los contratos de arrendamiento o aparcerías no puedan precisarse con prueba documental su vencimiento.

Otro reponiendo en el cargo de doctor en Ciencias Químicas a don Mariano Tomeo Lacrue.

Marina.—Autorizando al ministro para adquirir por concurso un lote experimental de cien bombas hidrostáticas de profundidad.

Gobernación.—Dictando normas para el ingreso de tropa en la Guardia civil, con preferencia para los que lleven tres años de servicio en filas.

Justicia.—Creando, con carácter transitorio, la sala séptima del Supremo.

Combinación de Magistrados.

Modificando algunos extremos del de 23 de agosto del 34, relativo a la limitación del número de procuradores en algunas localidades.

Propuesta de libertad condicional de 32 condenados.

Autorización al ecónomo de Ayllón para la venta de casas e invertir su importe en valores del Estado, y al regente de la Parroquia de Mollet para la venta de una finca, invirtiendo su importe en la construcción de una nueva casa rectoral.

Obras públicas.—Expediente relativo al proyecto de obras de mejora de los muelles comerciales del puerto de Mahón.

Otro proponiendo se abonen al secretario contador de la Junta de Obras del Puerto de Huelva, don Guillermo García y García los haberes que dejó de percibir durante el tiempo que ha permanecido separado del servicio.

Otro de subvención a don Francisco Zorrilla Arroyo, para convertir en regadío hasta 33 hectáreas de su propiedad, con aguas del río Duratón (Segovia).

Otro proponiendo la aprobación de la distribución del crédito de 25 millones de pesetas para el segundo semestre del 35, con destino a las compañías adheridas al régimen ferroviario y ferrocarriles explotados por el Estado.

Otro proponiendo se abonen al ingeniero de Caminos don José Bravo Suárez por la Junta de Obras del Puerto de Huelva los emolumentos que dejó de percibir durante el tiempo que estuvo separado del servicio, considerándosele éste como servicio en activo.

Instrucción pública. — Modificando el artículo 5.° del Reglamento de oposiciones a cátedras de Institutos de Segunda enseñanza aprobado por decreto de 4 de septiembre de 1931. Estableciendo el plan de estudios de la Sección de Químicas de las Facultades de Ciencias de las Universidades de España. Nombrando vocal de la Junta Nacional de Educación Física a don Joaquín Aguilera Rivas, vicepresidente de la Unión de Federaciones deportivas.

Industria y Comercio.—Resolución de expedientes incoados por supuestas vejaciones de la dictadura. Expediente autorizando a la Unión Naval de Levante para importar, en régimen temporal, diversos materiales con destino a la construcción de barcos para Méjico. Proyecto de decreto elevando los derechos de los ácidos cítricos y tartáricos y del citrato de cal. Proyecto de decreto sobre nueva ordenación y régimen del Sindicato de Productos Minerales de Plomo de Linares. (La Carolina).

Trabajo.—Aprobando el texto rectificado del Estatuto regulador de las relaciones de trabajo del personal de toda índole dependiente de las Cajas generales del Ahorro Popular y Monte de Piedad. Propuesta de la Junta del Paro concediendo 200.000 pesetas para continuar las obras en el Palacio de Comunicaciones. Situación creada en las minas de Riotinto por los despidos de obreros.

Guerra.—Proyecto de ley aplicando la de 26 de septiembre del 31 a los trabajadores españoles residentes en Europa y países de las costas del Mediterráneo

Proponiendo la revisión de las medallas militares concedidas en Asturias por los sucesos de octubre del 34, y que se lleve a cabo una información, por si procede otorgar alguna con igual motivo en Cataluña.

Proponiendo se presente a las Cortes un proyecto de ley sobre reversión al Estado del Cerro de Santa Catalina, de Gijón.

Proyecto de decreto constituyendo, bajo la presidencia del señor presidente del Consejo de ministros, un Comité nacional para la defensa pasiva de la población civil contra los peligros de los ataques aéreos, integrado por los señores ministros de Gobernación, Obras públicas, Guerra, Marina e Instrucción pública.

Decreto creando el centro de estudios y experiencias de La Marañosa para la preparación de la guerra química.

Decreto referente al destino de profesorado a los centros de enseñanza.

Otro ejecutando la ley de creación de la Brigada mixta de Asturias.

Declaración de urgencia para la adquisición por concurso de material de tracción mecánica para el Ejército, por un importe total de siete millones de pesetas.

Declaración de urgencia para la adquisición por concurso entre productores nacionales para la adquisición de cables centrales, teléfonos y proyectores por un importe de 746 mil pesetas.

Adquisición de doce estaciones de "radio" emisoras y receptoras para plana mayor de agrupación y 33 kilómetros de cable doble conductor para Artillería.

Adquisición de 240 kilómetros de cable conductor, con destino a una compañía divisionaria de transmisiones.

Declaración de urgencia de adquisición de estaciones de "radio" de vanguardia.

Presidencia.—Sobre adquisición de "autos" y camiones con destino al arma de la Aviación militar.

Resolviendo competencia a favor del ministro de Industria.

Idem entre la Audiencia de Valladolid y la Delegación de Hacienda.

AMPLIACION

El Consejo de ministros estuvo dedicado en su mayor parte al estudio de la aplicación de la ley de Restricciones. El ministro de Hacienda dió cuenta de la labor que desde el último Consejo ha realizado, así como de la norma de trabajo acordada, que consiste en que, a partir de hoy, hasta el día 20 del corriente, los catorce funcionarios designados por el ministerio de Hacienda, bajo la dirección del interventor general, se pongan al habla con uno de cada ministerio, que antes de las ocho de la noche de ayer habían de ser designados. Estos funcionarios redactarán, después del examen a fondo del presupuesto del ministerio respectivo, una anteponencia que del 20 al 30 será estudiada por el titular del departamento con el ministro de Hacienda, y que, de no surgir discrepancia, será aprobada y quedará pendiente de la redacción y publicación del oportuno decreto. Caso de surgir alguna desaveniencia, el asunto pasará al Consejo de ministros, el cual resolverá en definitiva. Una vez hecho esto, se irán publicando los decretos-leyes, que entrarán en vigor a partir de la fecha de su publicación.

Sobre esta ordenación de trabajo parece que se produjo en el Consejo cierta discusión, por estimar algunos ministros que era un período de tiempo muy corto para desarrollar el trabajo que suponía el criterio de la ponencia de examinar partida por partida, concepto por concepto y situación de los funcionarios de cada ministerio uno por uno; pero, por fin, prosperó el criterio de la ponencia, y el plazo quedó aprobado en firme.

300 millones de economías

A continuación el ministro de Hacienda habló de las economías que pueden introducirse y examinó el presupuesto para llegar a la conclusión de que se podrá llegar a una economía de más de 300 millones en este ejercicio, lo que permitirá que el déficit que se había calculado para el año actual quede reducido a menos de la mitad.

Al tratar de este asunto se discutió ampliamente si sería conveniente o no establecer cupo de reducción para cada ministerio; pero se vió que no sería acertado, pues podía darse el caso de que la cifra fijada a un ministerio fuese pequeña y, sin embargo, para otros resultase excesiva.

Por ello se convino en que la cifra sea la resultante del estudio que se hará por los funcionarios designados, siempre con la vista fija en hacer las máximas reducciones, lesionando lo menos posible los derechos de los funcionarios. Se desechó la posibilidad de aceptar la propuesta que recientemente hizo el Consejo de la Economía Nacional encaminada a aumentar el tipo de descuento a los funcionarios dejándolos en la cuantía que tenían antes de la disposición del señor Calvo Sotelo.

No habrá oposiciones

Se acordó en firme la suspensión de todas las oposiciones hasta que la ley de Restricciones esté en pleno vigor. Una vez en marcha, si hubiese habido necesidad, cosa que no se espera, de dejar algún excedente forzoso y se convocasen oposiciones para servicio distinto al que desempeñaba, tendrán preferencia dichos funcionarios, mediante un ejercicio de aptitud.

Lo que sí puede asegurarse en firme —esto se lo oímos decir al ministro de Hacienda, señor Chapaprieta—es que, contrariamente a lo que supone algún periódico, no hay titubeos ni dilaciones para la aplicación de la ley y que habrá supresión de ministerios en el número conveniente para que la ley tenga el máximo efecto, sin que por causa de su aplicación queden los servicios desatendidos.

El Consejo de ministros que se celebrará el miércoles en San Sebastián, parece que se debe a que otros años se celebró, y al mismo tiempo para dar realce a la capital guipuzcoana. Antes de la celebración del Consejo, se reunirá la ponencia interministerial para conocer la labor realizada por el señor Chapaprieta hasta ese día.

Hoy saldrán algunos ministros de viaje, que ya no regresarán a Madrid hasta el jueves. Entre ellos figura el de Obras Públicas, que va a Asturias; el de Trabajo, que se dirigirá a Coruña; el de Comunicaciones marchará mañana a Valencia, y antes de marchar a San Sebastián pasará por Madrid uno o dos días.

Cien mil hectolitros de alcohol inmovilizados

En la parte ordinaria del Consejo se aprobó el Reglamento de los baldíos de Alburquerque, que tendrá el carácter de provisional en tanto no entienda en ello de una manera definitiva, el Consejo de Estado. Por este Reglamento—dice el señor Velayos—se resuelven los múltiples conflictos que estos baldíos tenían planteados de tiempo inmemorial, entre ellos la enorme confusión de dominios, pues, en donde menos, por cinco conceptos, estos dominios se confundían y encontraban.

También en el Consejo se aprobó la inmovilización de 100.000 hectolitros de alcohol. En la nota oficiosa, equivocadamente en parte, se dice que cincuenta mil; pero éstos afectan a los alcoholes ya fabricados, pagándose a los que lo inmovilicen en las fábricas el 8 por 100 de interés. Se inmovilizarán además otros 50.000 hectolitros por concurso entre fabricantes de los alcoholes que se produzcan de la próxima recolección. Para esta operación el ministerio de Agricultura facilitará al Instituto del Vino un préstamo de 250.000 pesetas, reintegrables en un plazo de seis meses, prorrogable por otros tres.

Los daños de las tormentas

El señor Velayos dió cuenta al Consejo de los daños acaecidos en numerosos pueblos de casi todas las provincias de España, especialmente de aquellos que por su magnitud reclamaban más imperiosa atención. Entre ellos se encuentra el pueblo de Arenas de San Pedro (Avila), de donde visitó ayer al ministro una Comisión presidida por el jefe local de Acción Popular.

El Gobierno nombró una ponencia, integrada por los ministros de Trabajo y Agricultura, quienes harán una propuesta. Con objeto de evitar que en lo sucesivo pueda repetirse este caso, la misma ponencia estudiará la forma de constituir la Mutualidad de seguro obligatorio. La ponencia—nos dice el ministro de Agricultura—se reunirá la semana próxima, tan pronto como reciba los expedientes que se le envían para comenzar su actuación, al objeto de llevar a cabo la labor que se le ha encomendado.

En cuanto al problema de la Cooperativa Montañesa SAM, parece que la solución que propondrá el ministro de Hacienda será que se gestione de algún Banco la concesión de un préstamo.

El ministro de Agricultura llevó al Consejo un decreto concediendo préstamos de pequeñas cantidades a los modestos agricultores que se encuentran en la precisión de pagar a los segadores y demás operarios empleados en las faenas de la recolección y que carecen de fondos de reserva. El decreto no pudo ser aprobado, por entender el ministro de Hacienda que el crédito agrícola no tiene facultades para disponer de cantidades a tal efecto destinadas, porque sus fondos han de ser reintegrados al Tesoro, opinión a la que es totalmente opuesto el ministro de Agricultura.

En el próximo Consejo, y a la vista de todos los antecedentes legales, se planteará nuevamente la cuestión.

También conoció el Consejo de una certificación expedida por el encargado del Registro Mercantil de Córdoba, en que se hace constar que la entidad adjudicataria de la compra de trigos en Córdoba se dedica a la fabricación de harinas, y como este documento contradice a lo preceptuado para optar a dicha adjudicación, el Consejo acordó hacer el debido esclarecimiento.

Las matrículas gratuitas

El ministro de Instrucción pública, señor Dualde, manifestó que para resolver el asunto de las matrículas gratuitas en los Centros de enseñanza, y a fin de evitar que el coste de los expedientes sea mayor que el de las matrículas ordinarias, como ocurre en las de ingreso, ha pensado que solamente se exija una declaración a los padres de familia que tengan estos derechos que concede el Estado en sustitución de las certificaciones expedidas por la Hacienda, y en la que digan que no satisfacen contribución por ningún concepto de la Hacienda pública.

Esta declaración tendrá el carácter de un documento público, y, por lo tanto, los padres que cometan una falsedad contraerán la responsabilidad consiguiente, y, además de la sanción que les corresponda, perderán todos los derechos concedidos.

Para buscar solución definitiva de este asunto, el ministro se propone hacer una consulta previa a los directores de los Centros de enseñanza.

También manifestó el señor Dualde que dará una orden circular a éstos para que en cada curso sea suficiente un expediente de solicitud de matrícula para el padre que tenga en estudios a dos o más hijos.

El proyectado empréstito del A. de Valencia

Durante el Consejo, el ministro de Hacienda dió cuenta de varios telegramas recibidos de Valencia, algunos de ellos de concejales, en los que se le pregunta si aquel Ayuntamiento tiene la autorización que la ley exige para la emisión del empréstito a que se refiere la subasta de 64 millones de pesetas para las construcciones escolares. Parece ser que en algunos de estos telegramas se le formula oficialmente la denuncia para el caso de que dicha autorización no exista. El señor Chapaprieta manifestó que, en efecto, la autorización no existe y que el expediente está todavía por resolver en su ministerio. En vista de estas manifestaciones el Consejo autorizó, por unanimidad, al ministro de Hacienda para que tome las medidas que estime oportunas para el cumplimiento de la ley en lo que afecta a este asunto de las escuelas de Valencia.

La nueva sala del Supremo

El ministro de Justicia manifestó que pensaba hacer los nombramientos de los magistrados que han de componer la nueva Sala del Tribunal Supremo antes que tenga lugar la apertura de Tribunales, y con el fin de que esta nueva Sala esté constituída en tal acto. Añadió que los nombramientos se harán a fines del presente mes.

Para la biblioteca de la Universidad de Oviedo

En el ministerio de Instrucción pública facilitaron una nota de la Asociación de Antiguos Alumnos y Amigos de la Universidad de Oviedo, por la que se dan las gracias a cuantos han contribuído con donativos en metálico o libros para la reconstrucción de la biblioteca de la Universidad de Oviedo, y se ruega, al mismo tiempo, que quienes se propongan hacer envíos, lo hagan cuanto antes por tener el propósito de dar por terminada dentro del año actual la misión encomendada a la Asociación. Del ministerio de Estado anuncian el envío por parte del Gobierno alemán de 1.500 volúmenes, y también otros tantos de Inglaterra. Los donativos, como siempre, pueden enviarse a Oviedo a nombre de don José María Serrano, catedrático de dicha Universidad, o al ministerio de Instrucción pública, a don Carlos Morán, de la Sección de Universidades.

El recurso del capitán Kane ante el Supremo

Ayer se celebró la vista en la Sala de Vacaciones

Con gran exepectación se celebró ayer ante la Sala de Vacaciones del Supremo, la vista del recurso interpuesto contra la sentencia de la Audiencia de Palma de Mallorca del día primero de julio, por la que fué condenado el súbdito y marino inglés Mr. Alexander Wilson Kane a dos años, once meses y once días de prisión menor. A la vista han asistido numerosos periodistas extranjeros y varios miembros del consulado inglés.

El motivo de la condena fué que Wilson Kane, en la madrugada del 16 de junio, acudió, con otros marinos del barco que mandaba, al cabaret «Los Chatos», de Mahón. Allí bebió en abundancia y cuando llegó el momento de pagar negóse a satisfacer el importe de la cuenta. El camarero requirió el auxilio de una pareja de agentes de Vigilancia. Estos se dieron a conocer exhibiendo sus insignias, mientras repetían las palabras «poli» y «policemann»; pero Wilson Kane, que es un hombre corpulentísimo, la emprendió a puñetazos con ellos, hasta derribar al policía don Guillermo Valverde. Sin embargo, ante la presencia de los guardias de Asalto, hubo de deponer su actitud y, ya en la Comisaría, satisfizo el importe de la cuenta.

Estos hechos son los que declara probados la sentencia; pero el señor Carranceja, abogado del marino inglés, no los juzgó así ayer por la mañana y por eso sostuvo en el recurso que la Audiencia de Palma, al condenar a su patrocinado, incurrió en un error de hecho al apreciar las pruebas, error que resulta de la propia causa y de varios documentos. Alegó también otras presuntas infracciones, a pesar de lo cual el fiscal, señor Piernavieja, entendió cumplir con su deber oponiéndose al recurso.

Y ahí está Mr. Alexander Wilson Kane en prisión atenuada, mientras que la Sala le envíe a la cárcel o le permita de nuevo surcar los mares.

Otro recurso

También se ha visto, ante la Sala de Vacaciones del Supremo, otro recurso por quebrantamiento de forma e infracción de ley contra la sentencia del Tribunal de Urgencia de Jaén, que condenó a penas superiores a diez años, por tener y fabricar sustancias inflamables, a Manuel Ortega González, Manuel Ortega Pérez, Francisco González Cuesta, José Gómez Nevado, Manuel Expósito, Miguel Gómez Modrego, Antonio Jándula, Manuel Cladera, Bernardo García Gómez, Bartolomé Pérez, Miguel Hernández Carmona, Manuel Plaza y Diego Moyano.

Actuó de recurrente, en defensa de los condenados, el letrado don Francisco Jiménez Ruiz, y sostuvo que el Tribunal de Jaén quebrantó las formas procesales al denegar diversas pruebas, y entre ellas un importante careo. Al tratar de las infracciones de ley cometidas, a su juicio, en la sentencia, señaló como tal la no aplicación del párrafo tercero del artículo 5.° de la ley de 24 de noviembre del año pasado, dada la escasa peligrosidad de sus defendidos y su ausencia de intención dolorosa al cometer el presunto delito, que calificó de imposible.

El fiscal se opuso brevemente al elocuente informe del señor Jiménez.

Diez millones de pérdidas en la comarca de Aranda

Las tormentas se han reproducido en varias provincias. Cuatro muertos y muchos heridos por rayos. En dos pueblos de Salamanca el granizo destruyó casi todas las techumbres; cayeron piedras de 400 gramos

ARANDA DE DUERO, 8.—Ayer, a las cinco de la tarde, se reprodujo el temporal de pedrisco en esta zona y se inundaron de nuevo las carreteras y la vía ferroviaria de Valladolid a Ariza. En Castrillo de la Vega una chispa eléctrica alcanzó a un grupo de catorce obreros que se hallaban trabajando cerca de una capilla, matando al joven de veinte años Teófilo Santaolaya, vecino de Berlanga de Torres, e hiriendo de gravedad a Juan Santaolaya, hermano del anterior, y a Félix Benavente Ramírez, de treinta y nueve años, naturales y vecinos estos dos de Castrillo de la Vega. Ambos quedaron hospitalizados en el Hospital de los Santos Reyes, de Aranda. Los restantes resultaron algunos con quemaduras y magullamientos de carácter menos grave.

Como consecuencia de la tormenta se produjeron nuevas inundaciones en Vadocondes, donde perecieron once reses vacunas y tuvieron que ser auxiliados y salvados en barcas algunos vecinos. A las once de la noche avisaron de Santa Cruz de la Salceda que la tormenta había producido allí numerosos estragos. En auxilio de aquel vecindario salieron brigadas de obreros en camionetas, que lograron, después de muchos trabajos, salvar a algunos vecinos que se encontraban en situación apurada. Hoy por la mañana han continuado los trabajos de salvamento, que dirige el personal técnico de la Confederación del Duero y las autoridades. Se inundaron algunos trozos de carretera, y en la de Madrid se han inundado varias casas.

Los pueblos afectados por el temporal son, entre otros, Roa, Berlanga, Oyales, Castrillo de la Vega, Aranda de Duero, Fuentespina, Fuentecén, Milagros, Dueñas, Vadocondes, Ontangas, Adrada, Zuzones, La Vid, Santa Cruz de la Salceda y otros.

Las pérdidas se calculan en unos diez millones de pesetas. Hoy ha estado en Aranda el ingeniero director de la Confederación del Duero, que ha presenciado los estragos del temporal. El ex ministro señor Martínez de Velasco ha dicho que mañana se reunirá con todos los alcaldes de los pueblos afectados para acordar las medidas y auxilios que han de pedirse al Estado para remediar esta situación y conseguir el encauzamiento normal del arroyo de La Nava, que es el que ha producido, al desbordarse, mayores daños.

El granizo destruyó la mayoría de los lechos

SALAMANCA, 8.—Han visitado al gobernador Comisiones de Carrascal del Obispo y Villalba de los Llanos, para darle cuenta de la magnitud de los daños causados por la tormenta, pues, aparte de los sufridos por las cosechas, el tamaño y violencia del granizo caído fué tal, que quedaron destrozadas las techumbres de las casas, presentando algunas de éstas estado ruinoso; muchos vecinos se encuentran a la intemperie.

Esta tarde, el gobernador, acompañado de otras autoridades y periodistas, ha visitado los pueblos afectados, en los que ha sido recibido por el vecindario en masa. En Carrascal del Obispo han caído piedras de 400 gramos, según el peso arrojado; no duró la granizada más de diez minutos, pero fué tan grande su violencia, que no quedó teja sana. El espectáculo que ofrece el pueblo es desolador, y ello significa una verdadera tragedia para los vecinos, en general gente humilde. Si volviera a llover, las casas se inundarían, pues están descubiertas. Muchos techos de uralita, están convertidos en cribas, con agujeros de diámetro superior a un duro. Las escuelas nacionales, terminadas recientemente y aun sin inaugurar, también han sufrido daños de consideración; aparecen algunos cristales de las ventanas clavados en la pared de enfrente, a unos siete metros de distancia. Ello da idea de la violencia con que cayó la piedra. Los daños en el campo son considerabilísimos, así como en el monte, donde han muerto doscientos conejos, gran cantidad de palomas, perdices y otras especies de caza. La iglesia del pueblo ha sufrido serios desperfectos.

También visitó el gobernador Villalba de los Llanos, que sufre iguales daños que el anterior. De 374 casas que tiene el pueblo, no queda apenas teja en condiciones. Reponerlas supone un gasto de 262.000 pesetas. En el otro pueblo, la misma reparación costaría 290.000 pesetas. En total, pues, los daños pueden calcularse en 500.000 pesetas. La situación de la comarca perjudicada es tristísima. Los tejeros de la región no tienen material suficiente para estos trabajos. Una Comisión del Bloque Agrario con su presidente y el diputado señor Castaño han visitado también los pueblos.

Colonia escolar madrileña indemne

ARENAS DE SAN PEDRO, 8.—Las niñas de la colonia enviada por el Ayuntamiento de Madrid que se encuentran en el Colegio del Carmen se hallan en perfectas condiciones, no ha ocurrido en el Colegio ninguna novedad. Dada la altura a que se halla instalado el edificio, no fué inundado. Los niños se asustaron algo en los primeros mmoentos; tal era la intentidad de la tormenta; pero luego se tranquilizaron.

El presidente de Acción Popular ha salido para Madrid a entrevistarse con los ministros del partido, y solicitar inmediatos auxilios para los numerosos labradores damnificados.

Todos los diputados en Cortes por esta provincia, han contestado a los telegramas que ayer les fueron dirigidos. Manifiestan que trabajarán activamente para lograr que los Poderes públicos indemnicen a los labradores perjudicados y pongan, en suma, remedio urgente al problema creado.

Aunque no se pueden precisar aun con exactitud las pérdidas, desde luego, rebasan el millón de pesetas.

Los heridos han mejorado algo y han sido trasladados a sus respectivos domicilios.

Se pierde la cosecha en Villarrobledo

VILLARROBLEDO, 8. — Hacia las nueve y media de la noche descargó una tormenta de granizo en una extensión de 14 kilómetros de longitud por dos de anchura, en dirección Noroeste a Sudoeste. Quedaron aniquiladas tres cuartas partes de la cosecha. El granizo, que alcanzó un volumen de dos centímetros cúbicos, ha causado pérdidas incalculables.

Un herido de rayo

SEGOVIA, 8.—Comunican de Aldea Real que a las cuatro de la tarde de ayer, después de unos momentos de calor asfixiante, descargó una tormenta de agua y granizo que duró hasta la noche. Las piedras, que eran de gran tamaño, lesionaron a algunas personas. El ganado que estaba en el campo inició la desbandada, y los segadores tuvieron que guarecerse bajo las mieses. En la población cayeron varias chispas eléctricas. El labrador Fernando Herranz, al caer una de éstas, resultó herido y con síntomas de asfixia; su esposa, que le acompañaba, ilesa, y muerto un buey del carro que conducían. Otra chispa produjo un incendio en una hacina de cebada de Sebastián Losanez, produciendo grandes daños. También se ha perdido casi todo el trigo, que estaba sin segar, y los viñedos y sembrados. De madrugada se reprodujo la tormenta y llovió torrencialmente.

En Pinarnegrillo el agua y el granizo han destruído totalmente las huertas. En Fuentepelayo, Navalmanzano, Urueñas y otros pueblos se han producido también grandes daños. En Cuéllar, el joven de doce años Lucio Senovilla, que estaba segando, resultó muerto al alcanzarle una chispa eléctrica.

Un muchacho muerto en Cuéllar

CUELLAR, 8.—Durante la tarde y noche de ayer descargó sobre esta comarca una fuerte tormenta. Un rayo mató, en presencia de su propio padre, al niño de diez años Lucio Senovilla.

En Logroño

LOGROÑO, 8.—A primera hora de la tarde ha descargado una enorme tormenta con chispas y truenos, sin que hubiera que lamentar más daños que el incendio de un pajar situado en las afueras.

Otro muerto en Molina de Aragón

MOLINA DE ARAGON, 8. — Desde las diez de la noche del miércoles hasta las seis de la mañana de hoy ha durado la tormenta desencadenada en esta región. En Canales de Molina, a las once de la noche, cuando recogían la mies de una era Julián Martínez Aguado, de cuarenta años, y su primo Manuel Aguado, de igual edad, cayó una chispa eléctrica, que mató al primero e hirió a Manuel.

Ardieron numerosos haces de trigo y las llamas se propagaron por toda la era. Los vecinos trabajaron denodadamente hasta las dos de la madrugada para librar del fuego parte de la mies.

En Molina cayeron durante la noche varias chispas. El granizo ha causado pérdidas de importancia; pero no ha habido que lamentar desgracias personales. En Prados Redondos otra chispa arrancó una campana de gran tamaño de la iglesia. Tampoco ocurrieron desgracias.

Esta mañana, a las nueve, ha vuelto a desencadenarse la tormenta.

* * *

CIUDAD RODRIGO, 8.—Sobre esta ciudad ha descargado una formidable tormenta, con granizo del tamaño de huevos de paloma, ocasionando grandes pérdidas en las huertas y la rotura de numerosos cristales.

Los destrozos causados han sido muy importantes. En la huerta de Santa Cruz y en los viñedos no se ha salvado nada, pues las huertas han quedado completamente arrasadas. Los hortelanos, en consecuencia, han quedado en la mayor miseria. Algunas personas han resultado lesionadas por el granizo, y los trabajadores que no tuvieron tiempo de refugiarse, hubieron de arrojarse al suelo, tapándose la cabeza con las prendas de vestir. En algunas huertas el granizo alcanzó metro y medio de altura, y al deshelarse arrastró aperos de labranza y numerosas aves de corral. La granizada duró unos veinte minutos, y hubo granizos cuyo peso llegó a los 210 gramos.

En la población son centenares los cristales rotos por el pedrisco. Ha visitado al alcalde una Comisión de perjudicados, que le expusieron su situación de miseria en que han quedado. El alcalde, después de condolerse por lo ocurrido, les prometió pedir remedio urgente a los Poderes públicos y abrir una información. En algunos pueblos del partido, según se dice, ha causado también muchos estragos la tormenta. En la finca «La Rábida», propiedad del actual ministro de Justicia, han quedado destrozados todos los árboles y perdida totalmente la bellota.

Víctimas de un rayo

BURGOS, 8.—Unos obreros que trabajaban en el alquitranado de una carretera próxima a Rosa se refugiaron en una cabaña para resguardarse de los efectos de una tormenta que se había desencadenado. A los pocos momentos sobrevino una descarga eléctrica y ocasionó la muerte instantánea a Teófilo Santa Olalla y lesiones gravísimas a un hermano suyo llamado Juan, naturales ambos de Berlanga de Roa.

En Albacete

ALBACETE, 8.—Esta tarde ha marchado a Alcalá del Júcar el gobernador civil interino, don Tomás Serna; el presidente interino, don Antonio Alfaro, ingeniero de Obras públicas y de la Diputación, para apreciar sobre el terreno los daños ocasionados por la tormenta del domingo en dicho pueblo. Además de los desprendimientos de tierras, que han interceptado las dos carreteras que comunican con dicha localidad, los daños en las huertas y tierras del término son cuantiosos. Después las autoridades marcharán a Tarazona de la Mancha, donde también la tormenta ha ocasionado grandes destrozos.

Colocación de capitales

En buenos negocios industriales y comerciales, con intervención directa del capitalista

O. L. S. A

CONDE DE PEÑALVER, 13
Teléfono 20058
Consejero: LUCIANO URQUIJO

OPOSICIONES A POLICIA

Convocadas más de 100 plazas. Edad: 21 a 35 años. No se exige título. Sueldo de ingreso, 3.750 ptas. Instancias hasta el 5 septiembre. Exámenes en noviembre.

Para programa, "Nuevas Contestaciones" y preparación, diríjanse al "INSTITUTO REUS", Preciados, 23, y Puerta del Sol, 12.

En las cinco últimas oposiciones hemos obtenido el número 1 y 506 plazas, cuyos nombres y apellidos figuran en el prospecto que regalamos.

Bicarbonato Torres Muñoz

Gafas y lentes

DUBOSC OPTICO

Con cristales finos para la conservación de la vista.

L. Dubosc, Optico, Arenal, 21. MADRID

EXPOSICION PERMANENTE DE LA CONSTRUCCION

ENTRADA LIBRE

CARRERA DE SAN JERONIMO, 32

—Nadie pasará por aquí, a menos que sea sobre mi propia persona.
—Volvámonos, Jorge. En realidad, ya hemos hecho hoy bastante alpinismo.

("Maclean's", Londres.)

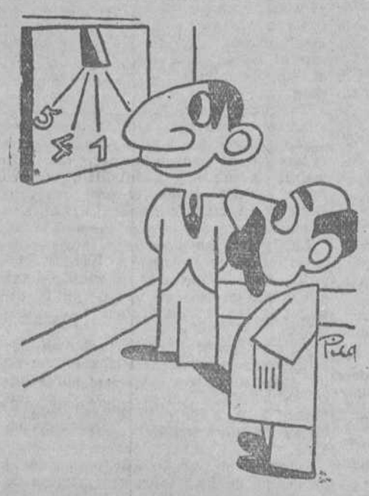

EL RELOJ DE SOL

—He mandado colocar cifras luminosas para poder leer la hora durante la noche.

("Le Rire", París.)

—Una vez más, señorita, le repito que siempre se debe complacer a los clientes.
—Es que el niño quería que le cortara a usted las barbas con mis tijeras.

("Le Rire", París.)

Juicio sumarísimo contra cuatro comunistas que dispararon contra la fuerza

Esta sorprendió una reunión clandestina de metalúrgicos cerca de Manresa. El señor Martín Báguenas hará un reajuste de la Policía

BARCELONA, 8.—En el cuartel general de esta División, facilitaron a las dos de la tarde la siguiente nota: "Anoche, a las veintidós horas, fué avisado el comandante militar de Manresa de que se estaba celebrando una reunión clandestina por elementos metalúrgicos, en Puigcerdá, monte próximo a dicha localidad, ordenando dicha autoridad que fuera sorprendida aquella reunión por agentes de la Policía, agentes municipales y guardias civiles, los cuales fueron recibidos, al llegar al montículo, con fuego, entablándose un tiroteo al repeler la agresión la fuerza pública, sin que hubiera víctimas. Efectuado un reconocimiento se detuvo a cuatro individuos significados comunistas, los cuales, con el correspondiente atestado, han sido traídos a esta plaza y puestos a disposición de la autoridad judicial militar.

Relacionado con este suceso, en la División se trabaja activamente, en juicio sumarísimo, por estar comprendida la agresión a la fuerza pública en la declaración del estado de guerra.»

Juicio sumarísimo

En la Auditoría siguen las diligencias para el juicio sumarísimo que se sigue contra cuatro detenidos a consecuencia del tiroteo. Se llaman: Francisco Armero Bala, de veintinueve años; Joaquín Bacardí Vilalta, de veinticinco; Francisco Castillo Tortosa, de treinta, y Emilio Morato Herrero, de veintiséis. Han manifestado que la reunión que celebraban era para tratar de las bases de trabajo durante las vacaciones. No les fueron encontradas armas.

Reajuste de la Policía

BARCELONA, 8.—El jefe superior de Policía, señor Báguenas, conferenció con varios inspectores de Policía. También hablaron con él los agentes que fueron declarados cesantes y que han reingresado ahora, los cuales le pidieron que interceda para que puedan cobrar por el tiempo que estuvieron cesantes.

Ha manifestado a los periodistas que siguen las reuniones para el reajuste de la Policía, pues tiene el convencimiento de que, no obstante cumplir el personal con su obligación, se puede hacer mucho más.

Se le ha pregunta si estará mucho tiempo en Barcelona y ha dicho que su destino está en Madrid, pero que estará en la ciudad condal el tiempo que le ordene el Gobierno. «No vengo—dijo—con ningún plan tenebroso. Vengo a exigir el completo cumplimiento del deber».

Detenido por tráfico de estupefacientes

BARCELONA, 8.—La Policía ha detenido a un italiano, que, con el pretexto de vender perfumería, se dedicaba al tráfico de estupefacientes en un piso de la Vía Layetana. El servicio se practicó por medio de un agente de Policía que se hacía pasar por corredor de perfumería. También se ha detenido a la mecanógrafa de dicho sujeto y a tres individuos más que frecuentaban la casa.

Gigante indeseable

BARCELONA, 8.—Tras una persecución accidentada ha sido detenido Augusto Hobusteoabel, estoniano, de unos veinticuatro años de edad, que tiene 2,25 metros de altura y pesa 125 kilos. Lleva dos meses en Barcelona. Ha manifestado que sus padres deseaban que se dedicara al boxeo, por lo que se le envió a Barcelona, en donde hay buenos preparadores; pero el detenido, en lugar de prepararse, hacía la vida de «cabaret». Parece que, abusando de su fuerza, obligaba a los maleantes del Barrio Chino a que le dieran una parte de su negocio. Cuando iba a ser detenido se dispuso a hacer uso de los puños contra los agentes, pero al sacar éstos sus pistolas se entregó. Será propuesto para la expulsión.

Expulsión de un ruso

BARCELONA, 8.—Ha sido expulsado como indeseable el súbdito ruso Teodoro Lictor, que fué detenido en Salamanca. Manifestó que no tiene ideas comunistas, ya que incluso estuvo condenado a muerte por los soviets, después de haberse apoderado de las tierras de su propiedad.

No hubo tal tiroteo a un tranvía

BARCELONA, 8.—Ha sido encarcelado Tomás Acecolis Rubio, por creerse tomó parte en el tiroteo a un tranvía en Badalona. A última hora se tiene la impresión de que no hubo tal tiroteo, sino que fué una falsa alarma. Al pasar el tranvía por Badalona se oyeron unas detonaciones que parecían disparos y la Guardia civil disparó también, creyendo que desde un maizal próximo partió la agresión. Se dió una batida por los alrededores sin resultado.

Viaje aéreo de siete mil kilómetros

BARCELONA, 8.—Al aeródromo del Prat ha llegado el aviador civil don Carlos Coll, que ha terminado con éxito el "raid" de turismo a través de Europa. Ha recorrido más de 7.000 kilómetros en un circuito en que están comprendidas las principales capitales europeas. El vuelo lo ha realizado con mucha regularidad y sin sufrir ningún accidente.

El Comité contra la guerra química

BARCELONA, 8.—Ha visitado al general jefe de la cuarta división, señor Sánchez Ocaña, el comité que se ha formado en Barcelona contra la guerra química.

El proceso contra un diputado de Esquerra

BARCELONA, 8.—Ha llegado el ex ministro señor Guerra del Río, que visitó al presidente de la Audiencia. Según parece, se encargará de la defensa del diputado de la Esquerra, señor Aragay, en el proceso que se sigue a éste.

Nuestros suscriptores de Madrid que se ausenten durante el verano, recibirán EL DEBATE en el punto de su residencia, sin aumento de precio, previo abono de un trimestre anticipado

CHARLAS DEL TIEMPO

Viernes 9 agosto 1935

LUNA creciente (llena el 14). En Madrid sale a las 3,20 de la tarde y se pone a las 12,21 de la noche.

SOL: En Madrid sale a las 5,19 y se pone a las 7,22. Pasa por el meridiano a las 12 horas, 20 minutos, 15 segundos. Dura el día 14 horas y 13 minutos, o sea, dos minutos menos que ayer. Cada crepúsculo 29 minutos.

PLANETAS: Lucero de la mañana Saturno (a poniente). Lucero de la tarde, Venus (a poniente); también Marte y Júpiter (inclinándose a poniente).

ESTRELLAS FUGACES. Hoy encuentra la Tierra el enjambre de las Perseidas y se producen estrellas fugaces rápidas, largas, amarillentas.

España, "atormentada"

Tormentas por Extremadura, León, Galicia y Asturias, las dos Castillas, especialmente la Vieja, y ahora por Aragón. Inundaciones, daños cuantiosísimos en los cultivos, cosechas valiosas arrasadas; las pérdidas se tasan en varios millones. ¿Qué pasa en las alturas, que la atmósfera ruge de ese modo?

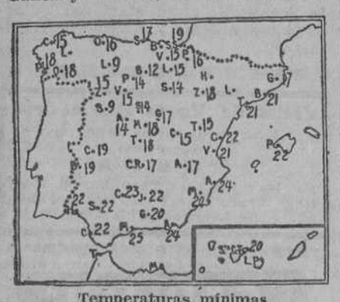

Temperaturas mínimas

Pues pasa que está cambiando de postura. Dos corrientes, dos tendencias se manifestaban con claro predominio en ella: la del Levante, poderosa, y la del Poniente, que soplaba por encima de la anterior cada vez con menos fuerza.

Y ha podido la del Este, y se ha ido elevando cada vez a más altura y ha roto las capas de la que tenía encima de un modo violento. Allí por donde ha producido el desgarro, allí se ha ocasionado una tormenta.

Y han estallado, claro es, súbitamente, como resultado de su rotura instantánea.

Muchos lectores se preguntarán: ¿no

Temperaturas máximas

se podrían predecir las tormentas? La situación favorable a ellas, sí, y así se hace en el Boletín oficial del Servicio meteorológico y en estas "Charlas", pero la localización, la determinación del lugar en que van a estallar, requeriría tener un Observatorio Meteorológico con un material modernísimo y costosísimo cada kilómetro cuadrado.

Contra las tormentas no queda a los labradores más que un recurso: los seguros.

Lectores: Por Aragón sigue la amenaza de nuevas tormentas y por otros sitios la esperanza (!) de la repetición, que no suele faltar cuando ha tronado un día.

Se anuncia el cierre de las minas de Linares

LINARES, 8.—La Compañía minera ha colocado unos avisos anunciando el despido, en un plazo de diez días, de todo el personal obrero ocupado en los pozos. Esta medida ha causado gran malestar en la población y, especialmente, entre el elemento obrero, pues quedarían en paro forzoso, de llevarse a cabo, unos seiscientos hombres. Parece que se ha adoptado ante la situación económica de la Compañía.

LOS NUEVOS IMPUESTOS DE ROOSEVELT

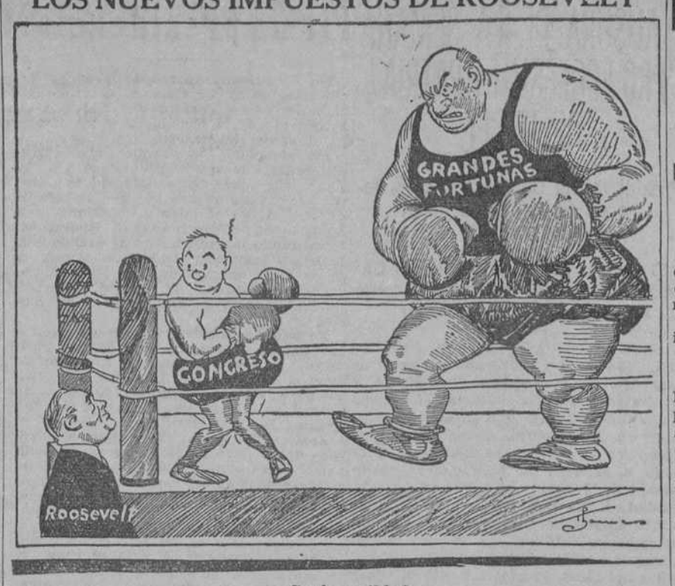

¿Será posible?

("Detroit News")

Para el día 12 de septiembre, movilización general en Abisinia

Tres días antes los jefes recibirán las oportunas instrucciones. Puede poner en pie de guerra hasta 750.000 hombres. Estados Unidos permitirá el envío de armas y mercancías a Italia y Abisinia

(Crónica telefónica de nuestro corresponsal)

ROMA, 8.—Ya hemos visto a Italia preparar sus tropas y adiestrar sus milicias. Es hora, pues, de que veamos el otro lado de esta gran cruz que forjan nuestros días para condecorar su historia. Este lado es el de Abisinia. Aquello que prepara el Emperador para dialogar dignamente con los cañones italianos. Pretexto de actualidad viene a dárnoslo la noticia llegada hoy mismo de Addis Abbeba, que alude a los planes de batalla del Negus.

Se afirma que las órdenes cursadas al Ejército etiópico para actuar en caso de guerra son las de dejar entretenida con simples cuadrillas de guerrillas la zona Norte y llevar todo el Ejército al Sur, para atacar la Somalia italiana. Un poco ingenua esta información, se compensa con otra de mayor interés. La movilización etiópica se activa extraordinariamente. Pero las lluvias dificultan de tal modo las operaciones que para recorrer 150 kilómetros de una a otra ciudad es necesario emplear quince días. Se cree que el Emperador podrá disponer de un ejército de 750.000 hombres, pero no todos armados de fusiles, ni aun la mitad organizada como ejército moderno.

Una de las mayores preocupaciones del Emperador es la de defender sus tropas contra los gases asfixiantes. Hace días llegaron a Addis Abeba cincuenta mil máscaras contra gas, que serán repartidas especialmente entre los ejércitos de la llanura. Por último, el corresponsal de "Il Giornale d'Italia" en Adis Abeba asegura que los intentos de resolver la cuestión abisinia con un mandato de la Liga sobre el Imperio, sería rechazado por el Emperador que, en cambio, parece dispuesto a aceptar cualquier ayuda moral y económica que la Sociedad de las Naciones quisiera concederle.

Con motivo de esta noticia salen de los archivos notas interesantes de la movilización etiópica, que sería imposible enumerar: convoyes que diariamente parten de Addis Abeba con cargamento de fusiles, propagandas, reclutamiento... Como impresión general cabe decir que Etiopía no aguarda cruzada de brazos las resoluciones diplomáticas, y que si bien sus prepaartivos de guerra no tienen la importancia ni el clamor de los italianos, ello se debe más a imposibilidad material que a buen deseo.

En París, Laval se dispone, en coloquio de embajadores, a preparar la fecha y sus alrededores de la Conferencia tripartita anglofrancoitaliana, que ya se fija para el día 16. Recordemos, a este efecto, que de tal Conferencia no se dice en Roma una palabra. Si se recoge, en cambio, con exquita sensibilidad la variación experimentada en la Prensa inglesa y que acusa el mayor grado de benignidad conseguido de la opinión inglesa por la política de este país en lo que se refiere a Etiopía.—**M. GARCIA VIÑOLAS.**

El quinto árbitro

PARIS, 8.—"Le Journal" anuncia: "Roma y Addis Abeba han estado de acuerdo para suplicar al señor Politis que presida el Comité de arbitraje. Sólo falta ahora saber si el eminente jurista y su Gobierno están dispuestos a aceptar la propuesta. El ministro griego ha aceptado ya, en principio."

El «Matin» prevé que la Conferencia tripartita será menos una conferencia que una conversación tan pronto entre dos como entre tres.

El periódico hace resaltar que el representante británico tendrá por misión "oponerse a toda conquista italiana en Abisinia".

Concentración en Abisinia

ROMA, 8.—El "Gionarle d'Italia" da detalles de un edicto publicado por el Emperador de Abisinia, según el cual se fija el día 12 de septiembre para que todos los hombres armados y aptos para el servicio militar se presenten en los lugares designados por sus jefes.

Tres días antes de esa fecha los jefes recibirán las oportunas instrucciones.

Según el citado periódico estos días han salido para la zona fronteriza cerca de Somalia tres grandes caravanas con más de mil mulas cargadas de ametralladoras y municiones.

Sera», las dificultades debidas al atasvan los preparativos militares. Se verifican numerosos transportes de tropas y se están construyendo puentes sobre los ríos importantes en todo el país.

Termina diciendo dicho periódico que hay más de 110.000 hombres concentrados actualmente en las fronteras de Eritrea y Somalía italiana.

Salen más tropas italianas

NAPOLES, 8.—Ha salido el vapor "Aventino" con tropas. En Cagliari embarcarán más contingentes para el Africa Oriental.

A las cinco de la tarde salió el vapor "Colombo", llevando 157 oficiales y 1.900 soldados, así como importante material de guerra. Las fuerzas fueron despedidas por el Príncipe de Piamonte.

* * *

NAPOLES, 8.—Ha zarpado, con rumbo a Massaua, el paquebote "Mazzini", con oficiales, soldados y material.

El puerto de Massaua

MILAN, 8.—Según "Il Corriere della Serra", las dificultades defidas al "Atascamiento en el puerto de Massaua (Eritrea) han sido vencidas en tal forma, que el desembarque de tropas y material que antes duraba dos semanas, se realiza ahora en tres días.

En la actualidad pueden ser descargados quince navíos diariamente.

Armas y mercancías yanquis

WASHINGTON, 8.—El secretario de Estado, Mr. Hull, ha manifestado que los Estados Unidos dejan en libertad para que se hagan envíos de armas y otras mercancías tanto a Italia como a Etiopía, envíos que ninguna ley impide.

Esta declaración ha sido hecha después del acuerdo tomado por el Banco de Exportación e Importación, de no adoptar ninguna determinación sobre las solicitudes de crédito para envíos de algodón a Italia.

Se solicitaban seis meses de crédito en vez de los tres que es lo corriente. Esta prolongación del crédito no satisfacía el Banco en vista de la posibilidad inmediata de una guerra.

Además, el Banco ha declaardo que sólo concederá créditos para financiar los envíos de algodón a Italia, después de un estudio minucioso, para comprobar si el algodón no está destinado a la fabricación de municiones, y que negará todo crédito si sospecha que Italia desea el algodón para sus necesidades guerreras.

Sin embargo, un grupo de Bancos norteamericanos de Nueva York, parece dispuesto a acceder a la petición de los representantes italianos de conceder un crédito a corto plazo para la compra de 250.000 a 500.000 balas de algodón.

Una rectificación del "Times"

LONDRES, 8.—El «Times» califica de inexacta una información publicada en el Continente, y según la cual, la salida del Cairo del alto comisario de Egipto y la salida de Bagdad del embajador británico se debían a una conferencia proyectada en Londres, y en la que debería discutirse la cuestión del conflicto italo-abisinio.

El periódico dice que no se ha convocado ni siquiera proyectado tal conferencia. Se trata simplemente de viajes de vacaciones. Ambos diplomáticos pasarán simplemente algunos instantes por el Foreign Office para celebrar, como todos los años, por otra parte, un cambio de impresiones sobre las cuestiones que les conciernen.

A LOS ANTIGUOS ALUMNOS DE LA E. DE PERIODISMO DE "EL DEBATE"

En atención a la demanda, cada vez más intensa, que se hace de antiguos alumnos de la Escuela de Periodismo para ocupar puestos profesionales, y con el fin de conocer la exacta dirección de los interesados en la actualidad para que sea posible atender en todo momento dicha demanda, se ruega a cuantos hubieren terminado los estudios del curso intensivo en los diferenCtes años académicos, que, bien por correspondencia o de cuatro y media a nueve y media, soliciten de la Dirección de la Escuela (Alfonso XI, 4) el modelo de ficha escolar para que, suscrita y devuelta por ellos, pueda surtir sus efectos en orden a la posible colocación de los mismos.

EL PRESIDENTE FRANCES HA FIRMADO MAS DE SETENTA DECRETOS-LEYES

El Banco de Francia reduce el tipo de descuento

(Viene de primera plana)

PARIS, 8.—Con motivo de los incidentes de Tolón y Brest el líder socialista León Blum y el comunista Thorez han convocado para mañana por la tarde una reunión de delegaciones de las izquierdas de la Cámara.

* * *

PARIS, 8.—La Prensa anuncia que los partidos socialista y comunista han publicado un manifiesto común con ocasión de los incidentes de Brest y Tolón, en el que anuncian que entablarán gestiones con las izquierdas para pedir la rápida convocatoria del Parlamento y la apertura de una información parlamentaria.

La huelga marítima

PARIS, 8.—El señor Laval y el ministro de Marina mercante, señor Villiam Bertrand, han anunciado a los jefes de los Sindicatos de las tripulaciones de los barcos de la Compañía Trasatlántica que la reducción de salarios del 10 por 100 ha sido rebajada a un 3 por 100, salvo el personal que percibe sueldos más altos y los "stewards" que han aceptado el arreglo propuesto.—**United Press.**

* * *

HAVRE, 8.—El trasatlántico "Champlain" no ha podido razpar porque continúa la huelga. Durante toda la mañana han estado discutiendo las autoridades y los representantes de las tripulaciones del "Champlain", "Lafayette" y "Normandie", después de lo cual los huelguistas han decidido enviar dos representantes suyos a París para entrevistarse con el ministro de Marina mercante, Bertrand.

Los pasajeros del "Champlain" se elevan a seiscientos setenta.

Todavía es inseguro que pueda zarpar mañana el "Lafayette", con quinientos diez pasajeros.—**United Press.**

El "Champlain" no ha salido

EL HAVRE, 8.—Contrariamente a lo que se había previsto, el trasatlántico "Champlain" no ha podido salir esta tarde.

Se ha acordado celebrar una nueva reunión mañana, a las nueve, para escuchar los resultados de la entrevista que la delegación de inscritos marítimos ha celebrado con el ministro de Marina mercante.

Setenta decretos

PARIS, 8.—Durante el Consejo de ministros celebrado esta tarde, y que duró una hora y media, el Presidente de la República, señor Lebrun, ha firmado más de setenta decretos-leyes, cuarenta de los cuales aparecerán mañana en el "Diario Oficial".

Los decretos-leyes son de dos categorías: unos relativos a nuevas medidas y otros de aplicación de los anteriores.

Los nuevos textos se refieren a defensa del ahorro, reforma del régimen de Sociedades, restablecimiento de la vida económica y disminución del coste de la vida, especialmente reducción del precio de la carne.

El descuento

PARIS, 8.—El Banco de Francia ha decidido reducir el tipo de descuento del tres y medio por ciento al tres por ciento; del siete al seis por ciento, el de los anticipos sobre lingotes; del cinco al cuatro por ciento, el de los anticipos sobre títulos, y del tres y medio al tres por ciento, el de los anticipos a treinta días.—**United Press.**

Se habla de Lindbergh para la Presidencia

Figura en la lista de los posibles candidatos del partido republicano

SE EXTIENDE LA HUELGA DE LA CONSTRUCCION

WASHINGTON, 8.—El coronel Charles Lindbergh figura en la lista de los posibles candidatos presidenciales por el partido republicano en una encuesta realizada por Robert H. Lucas, ex director ejecutivo del Comité Nacional Republicano, entre cinco mil jefes locales del partido.—**United Press.**

La huelga de la construcción

NUEVA YORK, 8.—La huelga de los obreros de la construcción se ha extendido rápidamente contra la rebaja de jornales en los proyectos de la Administración de Obras públicas, desafiando el ultimátun del ex general Hugh Johnson, planteado con las palabras "trabajar o ser despedidos".

El Consejo obrero, que representa a treinta y seis Sindicatos de la construcción y a varios Sindicatos de obreros no calificados, ha recomendado a todos los obreros que trabajan en las obras de socorro que se declaren en huelga.—**United Press.**

La victoria de los republicanos

NUEVA YORK, 8.—Toda la Prensa consagra extensos artículos a la victoria conseguida por el diputado republicano en las elecciones parciales celebradas en una circunscripción de Rhode-Island.

Casi todos los periódicos opinan que resultados de esta elección constituyen una advertencia grave contra la continuación de la política del "New Deal". Esta opinión es compartida incluso por los periódicos demócratas.

El alcalde de Nueva York

NUEVA YORK, 8.—El señor Laguardia ha desmentido terminantemente los rumores, según los cuales, seis policías estaban afectos a su guardia personal para protegerle contra eventuales represalias por parte de los afiliados a la banda del célebre "gangster" Schultz.

Dos cátedras de Filosofía en Santander

Se explican durante todo el mes de agosto. El padre Otaño pronunció una conferencia sobre Schúbert

(De nuestro enviado especial)

SANTANDER, 8.—Dos son las cátedras sobre disciplinas filosóficas que actualmente están funcionando en los Cursos de Verano: "Filosofía neoescolástica, expuesta y vindicada", a cargo del padre Dionisio Domínguez, S. J., decano de la Facultad de Filosofía y profesor de la Universidad Pontificia de Comillas, y "Estudio psicológico del hombre", que explica el padre Fernando María Palmés, S. J., profesor de Psicología en la Facultad filosófica del Colegio Máximo de San Ignacio de Sarriá (Barcelona), y trasladado actualmente a Avigliana (Italia).

Como lo indica el mismo título de la asignatura del padre Domínguez, su objeto no es más que exponer los puntos cardinales o tesis fundamentales y directrices de la Filosofía tradicional o "perennis", completada con el relieve que le dan los experimentos y doctrinas científicas modernas, vindicándola, al mismo tiempo, frente a los absurdos errores de la Pseudo-filosofía moderna.

Tiene, por consiguiente, una alta finalidad apologética y educativa de las inteligencias de los jóvenes de hoy, los cuales, después de haber estudiado Derecho, Medicina, Pedagogía u otras carreras, se hallan desarmados frente a las elucubraciones de modernos filósofos y desprovistos de aquellos conocimientos elementales de Filosofía sana que no han podido recibir en las aulas universitarias. Además se trata de una cátedra solicitada por 54 votos contra 12, que preferían cátedra de Historia de Filosofía, de los 66 alumnos del pasado verano. Goza, por lo tanto, de un refrendo "universitario" que abona en pro del interés que despiertan en sus ávidas inteligencias estos temas filosóficos.

El padre Domínguez intenta dar en todo el mes de agosto un sumario de los puntos principales de cada tratado filosófico. Así, de Lógica, ha hablado sobre los métodos escolásticos, los principios, la cuestión de la certeza y de la objetividad. En Metafísica general tratará del sér y de sus propiedades trascendentales, la teoría del acto y de la potencia, y las causas. En Metafísica especial disertará sobre el universo en su conjunto, frente a las teorías monistas, las leyes físicas del mundo inorgánico, la constitución sustancial de la materia, la vida y las especies vivientes frente al evolucionismo, la teoría escolástica, etc. También tratará del ser absoluto en Teodicea; del hombre y libertad humana, en Psicología; y, finalmente, del orden moral y del orden social, en Etica y Derecho Natural.

Por su parte, el P. Palmés completará, amoldándose a los conocimientos de su auditorio, la parte relativa al estudio psicológico del hombre.

Entre las ciencias positivas, la Psicología es actualmente la que sufre una crisis más honda. No sólo su insospechado crecimiento, sino también y principalmente la índole de las ideas filosóficas con que cada investigador entra en el Laboratorio, son causa de ella. No se da hoy investigación científica sin ideas preconcebidas, y mucho menos en Psicología, que tan íntimamente vinculada está con las interpretaciones filosóficas. Nada de particular tiene, por lo tanto, que muchos sabios oscilen, en la formulación de las teorías psicológicas, entre el materialismo y el idealismo, entre el positivismo más deprimente y el apriorismo más arbitrario, sin reparar en el justo medio que se encuentra en el sistema psicológico elaborado al través de muchos siglos por los grandes genios de la Filosofía cristiana, principalmente por Santo Tomás.

Desvanecer todas las ridículas hipótesis formuladas sobre ilusorios fundamentos y sentar la doctrina sobre la roca firmísima de los hechos científicamente comprobados y de los principios filosóficos más firmes es lo que se propone el P. Palmés en su cursillo.

Campo de sus investigaciones serán la vida humana material y espiritualmente considerada, la teoría general de la conciencia, la teoría genética de la vida mental, la voluntad, el libre albedrío, el sentimiento humano y el corazón, la realidad del alma humana y su naturaleza, la relación entre cuerpo y alma, el desarrollo de la Psicología diferencial y el método científico de diagnosis de la personalidad.

Las preguntas de los alumnos, disputas y aclaraciones dan, finalmente, a estas dos cátedras un tinte esencialmente escolástico y fructífero. — **SABUR.**

Conferencia del padre Otaño sobre Schúbert

SANTANDER, 8.—En la sala de música del Colegio Cántabro ha pronunciado el padre Nemesio Otaño una conferencia sobre "Schúbert". La sala estaba totalmente llena de público. El conferenciante trazó una semblanza de Schúbert: su vida llena de miseria y pobreza y su prematura muerte a los treinta y un años, víctima del tifus. Compuso diez sinfonías, veinte sonatas, dos quintetos, diez cuartetos, doscientas danzas, diez óperas, cantatas y motetes religiosos sin cuento y algunas misas solemnes. La musicalidad de Schúbert es objeto de controversias y estudios. En este genio admira el P. Otaño la sabiduría divina. Establece luego un parangón entre Schúbert y Beethoven y analiza las características de sus producciones.

Después de la disertación del padre Otaño, la señorita Teresa Alonso Pradas interpretó la "Fantasía número 15", "Im promptu", "Momento musical" y "Marcha militar". El orador y la señorita Alonso fueron muy aplaudidos.

Los cursos de San Sebastián

SAN SEBASTIAN, 8.—Don Eugenio Beitia ha disertado hoy sobre "Acción Católica y organizaciones políticas". Se ñaló la órbita en que se desarrollan cada una de estas actividades. La política tiende al bien material y la Iglesia al espiritual. Tiene derecho a que la política se inspire en las doctrinas católicas, pero en su intervención la Iglesia no busca ningún fin político. Al condenar un partido lo hace sólo en lo moral. Si Acción Católica tiene el mismo fin que la Iglesia; es natural que no pueda intervenir en política; lo único que puede y debe hacer es dar educación política a sus miembros.

El profesor Cirilo D'Arsy habló en su conferencia de hoy sobre "Liberalismo e idealismo en el siglo XI en Inglaterra".

Cincuenta muertos en el seísmo de Colombia

HA ENTRADO EN ERUPCION EL VOLCAN GALERAS

BOGOTA, 8.—A consecuencia del seísmo de ayer han resultado más de 50 personas muertas y numerosos heridos. En la provincia de Narino las comunicaciones están interrumpidas.

Parece que el fenómeno se debe a haber entrado en erupción el volcán Galeras. Llueve torrencialmente y la población, presa de pánico, no quiere penetrar en las casas y permanece en las calles y plazas bajo la lluvia.

Más sacudidas

PASTO (Colombia), 8.—Al amanecer se han registrado dos violentísimas sacudidas sísmicas, a consecuencia de las cuales han resultado muertas veinte personas.

Las sacudidas sísmicas han causado muchos daños materiales, reduciendo a escombros gran número de edificios, entre ellos la iglesia de la Merced.

En los pueblos junto a la frontera del Ecuador los terremotos han causado también considerables daños entre los pueblos que más han sufrido figuran Aldana, Yacuanter, Yabrautan, donde han quedado destruídas las iglesias.

Las comunicaciones están interrumpidas, por lo que no se tienen detalles de los efectos del seísmo.—**United Press.**

* * *

PASTO (Colombia), 8.—Se han recuperado catorce cadáveres, entre ellos los de tres niños, entre las ruinas de las casas derrumbadas por el terremoto.

Se cree que entre los escombros se encontrarán todavía otros diez muertos, por lo menos.

El volcán cercano Cumbal ha estado en actividad desde el martes.—**United Press.**

El periodista Jones ha sido rescatado

LA NOTICIA NO SE HA CONFIRMADO AUN OFICIALMENTE

En octubre tratarán Inglaterra y Japón del problema naval

PEIPING, 8.—Despachos chinos dicen que Gareth Jones, el corresponal de Prensa londinense, que fué hecho prisionero de los bandidos mogoles el mes pasado, ha sido rescatado por unas patrullas militares japonesas en el Oeste de la provincia de Jehol.

La Embajada de la Gran Bretaña no ha podido confirmar esta información.—**United Press.**

* * *

TOKIO, 8.—Los diarios hablan de la posibilidad de que en el próximo octubre, cuando ingleses y japoneses discutan los preblemas comerciales mutuos planteados en el Norte de China, se tratarán también cuestiones navales. La llegada al Extremo Oriente de sir Frederick Leith Ross, facilitará una oportunidad para tales conversaciones. — **United Press.**

* * *

TOKIO, 8.—La Prensa japonesa publica una información de Pekín, referente al progreso de las negociaciones encaminadas a la conclusión de un nuevo acuerdo militar entre las autoridades japonesas del Norte de China y los Gobiernos de las provincias de Volpei, Shantung, Shansi, Suiyang y Sahar.

Se cree que el objetivo real de las autoridades japonesas sería organizar un Estado japonés entre la Rusia Soviética y China.

El acuerdo citado afectaría a más de 800.000 kilómetros cuadrados.

Pombo ha sido operado de apendicitis

SAN JOSE DE COSTA RICA, 8.—El aviador español Juan Ignacio Pombo ha sido operado felizmente de apendicitis.—**United Press.**

UN TELEGRAMA DE LA SEÑORITA RIVERO

MEJICO, 8.—La señorita Elena Rivero ha enviado al aviador español Juan Ignacio Pombo un mensaje animándole y deseándole éxito en su empresa.

Se habla de la posibilidad de que María Elena y su madre salgan para Costa Rica.—**United Press.**

Bartali, primero en la etapa Vitoria - Pamplona

Y ocupa el primer puesto en la clasificación general. Un probable combate entre Max Baer y Joe Louis. Las pruebas de galgos de anoche. La travesía de la laguna de Peñalara

La Vuelta al País Vasco

PAMPLONA, 8.—Hoy se ha corrido la segunda etapa de la Vuelta Ciclista al País Vasco, con un recorrido de 150 kilómetros, con salida en Vitoria, pasando por Logroño y Estella, para llegar a Pamplona.

El control de salida está instalado en el café Gauxori, en la calle de Dato, donde desde mucho antes de la hora anunciada se había congregado numeroso público. La mañana se presenta espléndida, no obstante la amenaza tormentosa de anoche. Hay algo de viento de cara.

A las ocho y media da la salida oficial el seleccionador ciclista nacional, M. Gervais. Marchan los 53 corredores clasificados ayer, excepto Urbano Bautista, cuya descalificación es ya conocida.

A dos kilómetros de la salida pincha Ricardo Montero. Tiene que descender también de su máquina, por igual motivo, Arnoldi, 10 kilómetros más adelante. La marcha se hace en compacto pelotón y a velocidad algo moderada, por el viento de cara y el mal estado de la carretera.

Los "tours" aprovechan ahora los repechos de bajada, que se inician a nueve kilómetros de la meta de salida, y de esta manera aumentan algo la velocidad. Todos los corredores responden al primer amago de estirón que intentan dar algunos "ases". Nos aproximamos al punto fuerte de esta etapa: la fuerte cuesta de Peñacerrada, con 25 kilómetros de subida y con porcentaje fantástico, que probablemente no está igualado en ningún otro circuito.

Gianello y Viratello, que habían quedado algo rezagados, se incorporan a los de cabeza en el kilómetro 15. En el 20 pincha Scorticatti. Empieza ya el primer repeño de Peñacerrada, a 500 metros del pueblo de este nombre. Asoma ya la cuesta con su aspecto imponente. Ahora es cuando comienza a darse la batalla. Por momentos van destacándose algunos ases y estirándose el pelotón. Desde un principio se destacan Gianello, Bartali, Berrendero y Vicente Trueba. Por el contrario, marchan en el penúltimo pelotón Luciano Montero y Molina.

Bartali y Vicente Trueba se pican y quieren subir antes que nadie. Gianello no puede resistir el fuerte tren que marcan los demás contrarios, y queda regazado. Al doblar una pronunciada curva surge la sorpresa de la etapa, a cargo del madrileño Berrendero, que desconcierta a Bartali y a Trueba, y marcha en espléndida forma. Trueba es el que sube peor de los tres. El duelo queda, pues, entablado entre el italiano y Berrendero. El montañés, aunque marcha en tercera posición, subre tres, no consiguiendo, a pesar de sus esfuerzos, alcanzar a sus contrarios.

El paso por la cima, donde se habían congregado varios millares de personas, se hace en la siguiente forma:

Primero, Berrendero; segundo, Bartali, a varias ruedas; tercero, Vicente Trueba; cuarto, Gianello; a 1,30, Federico Ezquerra, y pegado a éste Fermín Trueba; a 1,54, Salvador Molina, que ha recuperado en la ascensión muchos puestos; a medio largo, Luciano Montero; a 3 minutos, José Neri; a un largo de éste, Joaquín Bailón, y más distanciados los restantes "tours".

Los corredores se lanzan a "tumba abierta" por el peligroso descenso. Altemburger sufre una aparatosa caída y se lesiona, aunque levemente. Monta rápido y sigue la carrera. Se ha formado ya un grupo de cabeza, integrado por los tres primeros que subieron Peñacerrada; pero pocos kilómetros más adelante Berrendero y Bartali se distancian de Trueba y Gianello, lográndoles una diferencia de más del minuto. Luego marcha otro grupo, en el que van Ezquerra, Fermín Trueba, Negrini, Neri y Bovet.

Llegamos al control de aprovisionamiento de Logroño y pasamos despues por el pueblo de Los Arcos, ya en Navarra. Aquí puede decirse que están definidas las posiciones. Bartali demarra fuertemente; pero el madrileño se pega a su rueda y aquél no logra despegarle. Los aplausos de los millares de curiosos estacionados a ambos lados de la carretera son para Berrendero.

Así se marcha hasta Pamplona, con ligeras variaciones en los pelotones de cabeza. Marchan primero Bartali y Berrendero, luego Gianello y Vicente Trueba; a cuatro minutos un grupo de doce corredores, integrado, entre otros, por Fermín Trueba, Bovet, Bailón, Mula, etcétera, y también el ganador de la etapa de ayer, el suizo Egli. A un cuarto de hora del primer pelotón pasa otro nutrido grupo.

El paso por Estella es fantástico. Toda la población se ha echado a la calle para presenciar el paso de los ciclistas, que lo hacen en medio de grandes ovaciones.

Pronto aparece la cuesta del Perdón, a 14 kilómetros sólo de la meta de Pamplona, con un repecho muy duro. Bartali acomete con dureza la ascensión, pero nuevamente surge Berrendero, que vuelve a sorprender en la escalada y logra pegarse a la rueda del italiano, marchando así hasta poco más de la mitad de la cuesta. El italiano, por fin, se despega del madrileño y le saca una ventaja de cuarenta ruedas. Gianello y Vicente Trueba marchan ahora a unos cien metros del primero y luego se rezagan tanto que Bartali les saca una diferencia de trescientos metros.

La meta de llegada está instalada en Pamplona, en la calle de las Navas de Tolosa, frente a los jardines de la Taconera. De los diversos servicios, organización, etc., de llegada, está encargada la Unión Ciclista de Navarra.

Un público numerosísimo ha acudido para presenciar la llegada de los corredores. Después de la cuesta del Perdón, Bartali ha logrado despegarse del madrileño Berrendero; pero éste, ante los continuos aplausos y voces de ánimo del público estacionado en las cunetas, reacciona, y en formidable esfuerzo consigue nuevamente colocarse a la rueda de su rival. Así llegan hasta la meta.

Aunque la llegada se había anunciado para las 12,40, no hubo señales de arribo hasta la 1,25, en que apareció el coche del Jurado. Momentos después aparecen dos corredores: son Bartali y Berrendero. Ambos pedalean fuertemente, y en el "sprint" final vence el italiano por ligera ventaja. Algo más de dos minutos después aparecen otros dos "tours". Son Gianello y Vicente Trueba, que se clasifican por este mismo orden. Sucesivamente, y con diferentes intervalos, se clasifican todos los demás ciclistas.

Apenas han llegado los dos primeros comienza a llover, y cuando faltaban algunos corredores, la lluvia se convierte en fuerte chaparrón. No obstante, dura poco el mal tiempo, pues a los pocos minutos vuelve a salir el sol.

Clasificación de la etapa

La clasificación de la etapa de hoy se establece en esta forma:

1, Bartali, 5 h. 13 m. 58 s.; 2, Berrendero, ídem; 3, Gianello, 5-15-41; 4, Vicente Trueba, ídem; 5, Ezquerra, 5-20-28; 6, Alvarez, ídem; 7, Neri, ídem; 8, Negrini, 5-21-40; 9, Bovet, ídem; 10, Fermín Trueba, 5-22-29; 11, Elys, 5-23-23; 12, Larrinoa, ídem; 13, Bailón, ídem; 14, De Castro, 5-24-24; 15, A. Mula, 5-24-31; 16, Egli, ídem; 17, L. Montero, 5-25-20; 18, Esteve, 5-30-30; 19, Scorticatti, ídem; 20, Cardona, ídem; 21, Menéndez, 5-34-5; 22, R. Montero, 5-35-36; 23, Montes, ídem; 24, Larrouy, ídem; 25, Arges, 5-37-25; 26, Hevia, 5-40-57; 27, Izaba, ídem.

28, Martínez, íd.; 29, Suárez, 5-41-9; 30, Cañardo, 5-42-10; 31, Andiarena, íd.; 32, Fernández, 5-42-14; 33, Palus, 5-42-33; 34, Golzarri, íd.; 35, M. Trueba, 5-42-50; 36, Ruiz Trillo, íd.; 37, Rodríguez, 5-43-22; 38, Molina, 5-44-30; 39, Acosta, 5-46; 40, Ducazeau, 5-46-7; 41, Pou, 5-46-25.

Clasificación general

La clasificación general, después de la etapa de hoy, es la siguiente:

1, Bartali, 10 h., 9 m., 26 s.; 2, Gianello, 10 h., 19 m., 23 s.; 3, Berrendero, 10 h., 12 m., 17 s.; 4, Federico Ezquerra, 10 h., 15 m., 10 s.; 5, José Neri, en igual tiempo; 6, Emiliano Alvarez, 10 horas, 16 m., 6 s.; 7, Vicente Trueba, 10 h., 16 m., 28 s.; 8, F. Trueba, 10 horas, 17 m., 11 s.; 9, Eglá, 10 h., 17 minutos, 13 s., y 10, Negrini, 10 h., 19 minutos, 49 s.

El Premio de Montaña

SAN SEBASTIAN, 8.—Después de la etapa de hoy, la clasificación para el Gran Premio de la Montaña es la siguiente:

Federico Esquerra, 16 puntos; Fermín Trueba, 14; Gianello, 14; José Neri, 10; Berrendero, 10; Bartali, 9; Vicente Trueba, 8; Salvador Molina, 8; Egli, 6; Bovet, 5; Luciano Montero, 5; Ricardo Montero, 3; H. Argués, 3; Joaquín Bailón, 1.

Pugilato

Recaudación del «match» Louis-Levinsky

CHICAGO, 8.—El combate Louis-Levinsky ha dado unos ingresos de 192.906 dólares, de los cuales son ganancia neta 152.876 dólares.

Al vencedor Louis le han correspondido 47.061 dólares y a Levinsky 31.374. Asistieron 39.195 personas.

Baer contra Louis

Actualmente se habla mucho entre los promotores de boxeo de la posibilidad de un combate Baer-Louis.

Neusel en Nueva York

NUEVA YORK, 8.—Ha llegado a esta ciudad, procedente de Alemania, el boxeador de la categoría de pesos pesados Walter Neusel. Ha manifestado que desea enfrentarse con Baer, Braddock o Louis.—United Press.

Carreras de galgos

Las pruebas de anoche

El programa extraordinario de anoche llevó al Stádium numerosa concurrencia, superior a la del martes último. La carrera más importante, es decir, el nuevo "match" entre nacionales e ingleses, resultó fácil para éstos, triunfando "Coquito de Museros", seguido de "Fresco".

La carrera de segunda fué para "Galonera" y las dos de fondo fueron para "Cuerpo Goma" y

He aquí los resultados detallados:

Primera carrera (lisa), tercera categoría, 265 pesetas; 500 yardas. — 1, MANGANTE de Fresneda-Mayor; 2, "Galerna", de Román Pascual; †, "Dorina", de Luis Molinero, y †, "Nena", de Emilio Sanz. No colocados: "Ketty", "Amiguete", "Machaco" y "Escolta".

32" 1/5. 1 l., 1 1/2 l., empate.

Segunda (lisa), segunda categoría, 310 pesetas; 500 yardas.—1, GALONERA, de la señora de Díaz; 2, "Amosquita", de Vicente de los Bois, y 3, "Cleopatra", de la señora de Marato. N. C.: "Alondra II", "Pingo", "Elor", "Ibis" y "Carreras".

31" 3/5. 3 l., 2 l., 1 l.

Tercera (lisa), tercera categoría, 290 pesetas; 500 yardas.—1, CARTUJA IV, de Luis Schumer, y 2, "Sililloa", de Medina D'Harcourt. N. C.: "Trotsky IV", "Carabanchel", "Golden's King" y "Darling II".

32" 1/5. 3/4 l., 1 l., 2 1/2 l.

Cuarta (lisa), tercera categoría, 290 pesetas; 500 yardas.—1, "CAMPION", de Alejandro Morales; 2, "Coca", de Sotillo-Retana, y 3, "Tangerina", de Mari Rosa Carrillo. N. c.: "Hacefalta", "Cyrano", "Colombina II", "Getafe" y "Carioca".

31" 4/5; 4 l., 3 l., 2 l.

Quinta (lisa), primera categoría, 390 pesetas; 300 yardas.—1, "COQUITO DE MUSEROS", de José García; 2, "Fresco", de Julián Moreno, y 3, "Hoojah Compeoi", de Alvaro Soto Reguera. N. c.: "Pesomosca", "Carasucia", "Speeding Bird", "Panamá Joe Gallito".

30" 3/5; 5 l., 2., 1/2 l.

Sexta (lisa), cuarta categoría, pesetas 280; 675 yardas.—1, "CUERPO GOMA", de Vicente de los Bois, y 2, "Frescales", de Emilia S. Maroto. N. c.: "Artista II", "Feo", "Chiquilín III", "Chicote" y "Alcobendas".

44" 1/5. Lejos, 7 l., 4 l.

Séptima (lisa), cuarta categoría, pesetas 280; 675 yardas.—1, "CHINITO", de Alfredo Jiménez Orge; 2, "Palomo III", de Andrés Barral, y 3, "Valencia", de la señora de Sánchez. N. c.: "Limeño", "Dorita", "Coqueta III", "Júpiter" y "Reverte II".

45" 2/5. 2 l., 4 l., 6 l.

Octava (vallas), todas las categorías, 450 pesetas; 500 yardas.—1, "CASCABEL III", de José Luis Ruiz, y 2, "Madrid", de Angel Ortiz. N. c.: "Guerra", "Ahí Va", "Katapunh", "Gira Bonita" y Carmela.

32" 1/5; 3 l., 2 l., 1 l.

La próxima reunión se celebrará mañana, sábado.

Natación

Travesía de la laguna de Peñalara

El próximo domingo, día 11 del actual, se celebrará la VIII travesía de la laguna de Peñalara, que es organizada anualmente por la veterana Sociedad Deportiva Excursionista.

En Santander

SANTANDER, 8.—Esta tarde han dado comienzo las primeras fiestas náuticas organizadas por el Club Promontory. En la prueba de 50 metros llegó en primer término Tomé, del Promontory; segundo, Novo, del Sanmartín; tercero, Navarro, del Promontory. En 400 metros: primero, Novo; segundo, Martí, del Promontory; tercero, Navarro.

Después se jugaron dos partidos de "water polo"; uno entre el equipo del Mataleñas y el Magdalena B, venciendo el primero por 3-1, y el otro entre el Magdalena A y el Promontory, venciendo aquél por 4-0.

La retirada de trigos

SEGOVIA, 8.—La Federación Católico Agraria se ha hecho hoy cargo de la retirada de trigos por cuenta del Estado. Se propone imprimir la mayor actividad en la operación.

* * *

CIUDAD REAL, 8.—Dentro de unos días comenzará la retirada de trigos en Ciudad Real. Se tienen noticias de que hoy comienza en Almadén.

Peligros de la alimentación sin vitaminas

De los experimentos del doctor Mc. Carrison, hechos con ejemplares de monos, resulta que la alimentación pobre en vitaminas o sin ellas favorece singularmente las infecciones gastro-intestinales, acompañadas de ulceraciones en la mucosa estomacal. La fruta, diferentes vegetales y la leche son ricos en vitaminas. Con un conglomerado de extractos vegetales, en los que predomina la cebada fermentada en invierno—malta—y fosfocasein de la leche asociado al cacao más selecto, perfectamente desgrasado, se ha constituído un poderoso conjunto de estos elementos reconstituyentes, capaces de regenerar el plasma sanguíneo más empobrecido y mantener vigorosa la sanidad del cuerpo.

Este conjunto vitaminoso regenerador de la sangre, cuyos beneficios son considerables en los anémicos, convalecientes y enfermos del estómago, llámase Ruamba. Por sus virtudes terapéuticas, infinidad de médicos lo toman para sí. A los niños les da tal robustez, que las enfermedades propias de la infancia apenas son apercibidas, para consuelo de sus madres. Una cucharada de Ruamba en un vaso de leche aumenta cuatro veces su poder nutritivo, y preparado en forma de chocolate es delicia del paladar más refinado.

UN RECLAMADO POR LOS SUCESOS DE SAMA, DETENIDO

DETENCION DE UN AGRESOR DE LA GUARDIA CIVIL

MALAGA, 8.—La Guardia civil de Montejaque ha detenido a Francisco García Real, alias "el Realillo", de veinticinco años. Este sujeto, en unión de varios anarquistas, acudió el día 15 de junio último al kilómetro 7 de la carretera de Morón para recoger cierta cantidad, que, por medio de anónimos, habían exigido a don Manuel Muñoz, de aquella localidad.

Al darles el alto la Guardia civil, los extremistas dispararon repetidamente contra la fuerza; ésta repelió la agresión e hirió a uno de los agresores, que fué detenido. "El Realillo" se dió a la fuga, y, después de merodear varios días por aquella demarcación y limítrofes, se refugió en Montejaque, donde la Guardia civil ha procedido a su detención.

Un reclamado por los sucesos de Sama

ZARAGOZA, 8.—La Policía ha averiguado que el extremista Constantino Antuña, detenido anteayer, fué quien dió el alto en Sama de Langreo al teniente de la Guardia civil don Juan Llanera, a dos tenientes de Asalto y a un guardia civil llamado Joaquín Herranz y los condujo a la Casa del Pueblo y de allí al cementerio, donde fueron fusilados por otros revolucionarios. Higinio Carrocera se encuentra reclamado por el Juzgado militar número 7, de Sama, por haber tenido participación en los sucesos de octubre.

Revolucionario detenido

MOLINA DE ARAGON, 8.—La Guardia civil del puesto de Tierzo ha detenido a José Múgica, de veintiocho años, supuesto complicado en los sucesos de Asturias. Ha sido reconocido por los guardias civiles que reprimieron los sucesos en Barruelo. El juez local tiene al detenido a disposición de las autoridades de Asturias.

EL DEBATE -- Alfonso XI, 4

CLAUSURA DE LA SEMANA "PRO ECCLESIA ET PATRIA" DE URGEL

Presidieron el Obispo y el consejero de Gobernación de la Generalidad

"El formar parte de la Acción Católica debe ser considerado como una obligación y un honor"

SEO DE URGEL, 8.—Con gran solemnidad se ha celebrado el acto de clausura de la Semana "Pro Ecclesia et Patria". Por la mañana, el Obispo de la diócesis dijo una misa de comunión en la Catedral, que se llenó por completo de fieles. Auxiliaron al prelado a repartir la comunión el arcipreste de Tremp y el ecónomo de esta ciudad. A las tres y media, en el Instituto Obrero se celebró un mitin de afirmación católica. El público ocupó todas las localidades e invadió los pasillos del local. Presidió el acto el Obispo, doctor Guitart. Al colocarse a su lado el consejero de Gobernación de la Generalidad, señor José Nonell, recibió una gran ovación.

En primer lugar habló don Angel Marqués. Analizó el estado actual de la sociedad, que se ha apartado de Cristo, y al que necesariamente ha de volver, porque es Cristo quien reivindica la fraternidad entre los hombres. Hermanos se llaman los primeros cristianos y así empieza San Pablo todas sus cartas. Combate el concepto falso de la igualdad económica y social y la fraternidad accidental que predican los comunistas. Nosotros—dice—somos hermanos no en cosas accidentales, sino en la substancial, porque todos somos hijos del mismo Padre. Exhorta a todos a luchar en las filas de Acción Católica para la reconquista de la sociedad.

A continuación habla don Félix Millet. Se refiere al pujante movimiento de los fejocistas de Cataluña, que cuentan ya con 14.000 afiliados, y dice que de la Universidad salen muchos sabios y hombres de negocios; pero no hombres hechos a imagen de Cristo. Lamenta que, así como se persigue a los que atentan contra la propiedad, no se castigue a los que abusan de la cátedra, del diario y del mitin para pervertir a los hombres. Porque—dice—no habría asesinos de los hombres si antes no hubiera asesinos de las almas.

La señorita Angela Matas habla de la intervención de la mujer en el apostolado, y de la función que tiene encomendada en la sociedad, y seguidamente, don Joaquín María de Nadal dice que los cambios actuales han hecho despertar a muchos, pero que otros empiezan sólo a abrir los ojos. Todos sirven para la Acción Católica y todos pueden hacer acción católica, desde el lugar que ocupan. Dice que la revolución no está acabada, pero aunque vuelva a surgir con la máxima potencia no podrá borrar veinte siglos de cristianismo.

Finalmente, el Obispo pronunció el discurso de clausura. Hizo notar, como uno de los frutos de la Semana, la unión de la Iglesia y de la Patria en este acto. La iglesia representada por el Prelado, y la Patria por el consejero de la Generalidad. Agradece a todos la colaboración que han prestado para el mayor esplendor de los actos, y dice que el primer fruto de la Semana ha de ser el que todos, jóvenes, mujeres, hombres, den sus nombres a la Acción Católica, lo que deben estimar como una obligación y un honor. El doctor Guitar fué aclamado con entusiasmo al terminar su discurso, con el que ha dado fin la Semana «Pro Ecclesia et Patria».

Los comunistas a la lucha semilegal

Para Alemania la resistencia pasiva

Según el delegado checo en su país aumenta considerablemente la influencia fascista

MOSCU, 8.—La sesión celebrada ayer por el Congreso de la Internacional comunista comenzó con un discurso de dos horas en que el comunista alemán y ex diputado del Reichstag, Walter, hizo nuevas revelaciones sobre los proyectos que abrigan los comunistas en Alemania.

El orador habló de "nuevos métodos" en la lucha de las clases trabajadoras, y especialmente de una de las formas de esta lucha: la resistencia pasiva, y prometió poner fielmente en ejecución el plan de Dimitroff: la lucha en el seno de las organizaciones fascistas de masas.

"Es necesario—dijo—pasar ahora a la lucha del fascismo, a la lucha semilegal, único camino que llevará a la caída del fascismo, pasando por el frente único proletario antifascista y por un frente popular de todos los enemigos del fascismo."

Walter expuso cómo los comunistas luchan "codo a codo" con los obreros católicos contra el régimen fascista y declaró que los comunistas están dispuestos a combatir, de acuerdo con los últimos, por la libertad de conciencia.

A continuación hizo uso de la palabra un comunista chino, quien se extendió principalmente sobre la cuestión de la revolución mundial en los países colonnales o semicoloniales y en particular sobre los pretendidos éxitos de los rojos en China.

En el curso de la sesión de la tarde un comunista polaco declaró que en su país los comunistas tenían que luchar con grandes dificultades, ya que la nueva Constitución ha hecho mucho menos fácil el trabajo de la sección polaca.

Un comunista inglés dió después lectura a una protesta "contra la condena a muerte de dos comunistas por el delito de alta traición a su país".

El jefe de los comunistas checoslovacos declaró especialmente que la influencia fascista aumenta considerablemente en su país.

* * *

LONDRES, 8.—Comunican de Moscú al "Daily Telegraph" que Dimitroff, que se ha convertido ahora en el principal portavoz de la Internacional comunista, ha dirigido un llamamiento a los comunistas ingleses para incitarles a aliarse en el porvenir con el partido laborista para "destruir" el Gobierno nacional en las próximas elecciones.

"Dimitroff — añade el periódico — ha declarado que esta táctica, que él compara a la empleada por los griegos con el caballo de Troya, es la única capaz de establecer en la Gran Bretaña la dominación soviética."

Firma presidencial

En las primeras horas de la noche facilitaron en la Presidencia del Consejo el índice de los decretos firmados por el Presidente de la República en La Granja. Son los siguientes:

Presidencia. — Declarando haber lugar al recurso de queja promovido por la Audiencia territorial de Madrid con motivo de procedimiento de apremio seguido por el Ayuntamiento de Cenicientos contra don Pedro Sahugar Rodríguez. Levantando la incautación al edificio con iglesia y templo y otras casas y solares de la calle de la Flor, San Bernardo e Isabel la Católica, de Madrid, a virtud de reclamación de don Edmon Cuatrocchi.

Estado.—Autorizando la presentación a las Cortes de un proyecto de ley aprobando el convenio para el marcado de huevos ultimado en Bruselas el 11 diciembre 1931. Concediendo patente de cónsul en Gottemburgo a favor de don Manuel Becerra Herráiz.

Justicia. — Modificando algunos extremos del decreto de 23 de agosto de 1934, relativo a la limitación del número de procuradores en algunas localidades, y en cuyo decreto no se respetaron ni tuvieron en cuenta los derechos adquiridos, que quedan subsanados y reconocidos con el presente decreto. Decreto creando con carácter transitorio la Sala séptima del Tribunal Supremo. Idem constituyendo una Sección en cada una de las Audiencias de Madrid, Sevilla, Valencia, Zaragoza, Alicante, Ciudad Real y Toledo. Idem nombrando presidente de la Audiencia territorial de Palma de Mallorca a don Joaquín Delgado y García Vaquero, magistrado que sirve su cargo en la territorial de Madrid. Idem magistrado de la Audiencia territorial de Madrid a don Francisco Fabié y Gutiérrez de la Rasilla, magistrado que sirve el cargo de presidente de la provincial del propio Tribunal. Idem presidente de la Audiencia provincial de Madrid a don Angel Aldecoa Jiménez, excedente forzoso. Idem ídem de Sala de la Audiencia territorial de Cáceres a don Eduardo Alonso y Alonso, excedente forzoso. Idem magistrado de la Audiencia territorial de la misma provincia a don Constancio Pascual Sánchez.

Idem magistrado de la Audiencia de Pamplona a don Ramón Lafarga Crespo magistrado que sirve el cargo de presidente de Sala y de la Provincial del propio Tribunal. Idem presidente de Sala y de la Provincial de la Audiencia territorial de Pamplona a don Juan Lillo Chica, magistrado de la Provincial de Ciudad Real. Idem magistrado de la Audiencia de Palma de Mallorca a don Francisco Bonilla Huguet, magistrado que sirve el cargo de presidente de Sala y de la Provincial del propio Tribunal. Idem presidente de Sala y de la Provincial de la Audiencia territorial de Palma de Mallorca a don José Márquez Caballero, excedente forzoso. Idem presidente de la Sala de lo Contencioso-administrativo del Tribunal Supremo de nueva creación, a don Diego María Cregué y del Amo, presidente de la Sala del mismo Tribunal, excedente forzoso.

Idem magistrado de la Sala de lo Contencioso-administrativo del Tribunal Supremo de nueva creación, a don Manuel Moreno y Fernández de Rodas, magistrado del mismo Tribunal, excedente. Idem magistrado de la Sala de lo Contencioso-administrativo del Tribunal Supremo, de nueva creación, a don Rafael Muñoz Lorente, magistrado del mismo, excedente. Decreto nombrando magistrado de la Sala de lo Contencioso-administrativo del Tribunal Supremo, creada transitoriamente, a don Pío Ballesteros Alava, magistrado del mismo Tribunal, excedente. Idem íd., abogado fiscal de la Sala de lo Contencioso-administrativo, creada con carácter transitorio en el Tribunal Supremo, a don Ramón García del Valle y Salas, fiscal territorial, excedente forzoso. Idem aprobando el Reglamento de la organización y régimen del notariado y los cuatro anexos del mismo.

Guerra.—Relación de despacho proponiendo para el mando del batallón de Zapadores Minadores número 8 al teniente coronel de Ingenieros don Ramón Valcárcel López Espila. Decreto nombrando jefe de E. M. de la tercera Inspección general del Ejército al general de brigada don Toribio Martínez Cabrera. Idem autorizando la celebración de un concurso para arriendo de un mueble con destino a caja de recluta y Junta de clasificación.

Relación de despacho proponiendo para el mando de la jefatura de tropas y servicios y Comandancia de obras y fortificación de la tercera división orgánica al coronel de Ingenieros don Trinidad Benjumea del Rey. Idem para el mando del batallón de montaña de Chiclana, número 3, al teniente coronel de Infantería don Pablo Martín Alonso; para el de montaña de Arapiles, número 7, al teniente coronel de Infantería don Pablo Cayuela Ferreira, y para el grupo de fuerzas regulares indígenas de Alhucemas, número 5, al teniente coronel de Infantería don Francisco Delgado Serrano. Idem proponiendo al comandante de Ingenieros don Matías Marcos Jiménez para el mando del grupo de Alumbrado e iluminación.

Marina.—Propuesta de ascensos a sus inmediatos empleos a favor del capitán de fragata don José Morgado Antón; capitán de corbeta don Fernando Basterrechea, teniente de navío don Enrique López Doguez y alférez de navío don Francisco Arvec García.

Hacienda.—Decreto derogando el párrafo séptimo del artículo único de la ley de 27 de diciembre de 1934.

Gobernación. — Decreto dictando normas para el ingreso de tropa en el Instituto de la Guardia civil, con preferencia para los que lleven tres años de servicio en filas.

Instrucción pública. — Decreto modificando el artículo quinto del reglamento a oposiciones a cátedras de Institutos de Segunda enseñanza aprobados por decreto de 4 de septiembre de 1931. Idem estableciendo el plan de estudios de la sección de químicas de las Facultades de Ciencias de las Universidades. Idem nombrando vocal de la Junta Nacional de Educación física a don Joaquín Aguilera Rivas, vicepresidente de la Unión Deportiva.

Obras públicas.—Ley disponiendo que por los ministerios de Obras públicas y Agricultura se ordene los estudios conducentes a los proyectos, presupuestos, etcétera para aprovechar las tierras de la desecación de la laguna de La Nava (Palencia). Decreto autorizando al ministro de Obras públicas para realizar por contrata mediante subasta pública las obras de construcción del muelle espigol número 1 del Turia (Valencia).

Idem íd., íd., para contratar por concurso público el servicio de calefacción del edificio de Agricultura y Obras públicas.

Trabajo.—Ley modificando el artículo segundo de la del paro involuntario.

Agricultura.—Ley reformando la de la Reforma agraria de 15 de septiembre de 1932.

CINEMATOGRAFOS Y TEATROS

Banquete a los empresarios del Ideal

El próximo sábado, a las dos de la tarde, se celebrará un banquete en honor de los empresarios del Teatro Ideal, señores Ortega y Guzmán, como homenaje por la labor que desde hace un año vienen realizando en dicho teatro.

PELICULAS NUEVAS

MADRID-PARIS. — "No es pecado"

Si el título quiere aludir al asunto del "film", hay que decir que sí es pecado. Un tanto contra la moral y un mucho contra el arte cinematográfico. La cinta parece vieja, y ello no sólo porque su tema, su ambiente y sus tipos son siglo XIX, sino por su manera cursi, artificial y falta de movilidad y de modernismo cinematográfico. La acción vulgar y ramplona—una artista de varietés del siglo pasado que termina casándose con un boxeador—está exenta de todo interés y atractivo. Roza lo escabroso en su tendencia y en su interpretación, y el "film" es todo lo rebuscado, amanerado y ridículo que puede suponerse cuando encarna un papel de protagonista Mae West.

L. O.

GACETILLAS TEATRALES

Victoria

"El misterio de la Quinta Avenida". 2,35 horas de emoción y comicidad en una comedia. ¿Quién mató a Howard Randall? Manuel París lo averiguará.

Plaza Toros de Madrid

Mañana sábado, a las once de la noche, reaparición en esta Plaza del espectáculo dirigido por Llapisera y secundado por el bailarín de fama mundial Harry Fleming "Universal", en el que figuran los "ases del arte cómico: el auténtico Charlot's, el Bombero torero, Don José y Charlotito, rejoneo en "moto" a cargo del señor Aresta, y como final, el "jazzband" internacional titulado "Universal", que dirige el coloso Harry Flemming.

Plaza Toros de Madrid

El domingo 11, grandiosa novillada de don Marcial Lalanda para los afamados matadores Joselito de la Cal, Miguel Palomino y Pepete de Triana. Precios reducidos.

Cartelera de espectáculos

TEATROS

FUENCARRAL. — (Compañía lírica.) 6,45: "Los claveles" y "El barquillero"; 10,45: "El manojo de rosas" (Felisa Herrero). (14-11-34.)

IDEAL.—(Compañía Sagi-Vela.) 7: "La chiquita Piconera"; 10,30 (festival Ortega-Guzmán): "La chiquita Piconera" y grandioso fin de fiesta por Loreto Prado, Enrique Chicote, Conchita Panadés, Luis Sagi-Vela, Marcelino del Llano, Mercedes Firi, René Izquierdo, D'Anselmi, Manolo Vico, Juan Correa de Hoces, Carmen Burguete, Niño de Utrera, Niño Sabicas, José, Francisco y Carmen Amaya y Estrellita Castro. Precios populares. Butacas, 3 y 2 pesetas. (3-8-35.)

PARDIÑAS. — 7 tarde: "La chulapona"; 10,45: "La cara del ministro" y "El dúo de la africana". Butaca, 1 peseta; general, 0,50. (1-4-34.)

PLAZA TOROS DE MADRID.—A las 10,45: una "Tosca" excepcional, por los eminentes "divos" Jacobo, Cortis y Reali. Precios inverosímiles: sillas, 4 pesetas; andanadas, 75 céntimos. Para mayor comodidad del público, al regreso gran servicio de tranvías y "Metro".

VICTORIA.—(Teléfono 13458.) 7 y 11: "El misterio de la Quinta Avenida" (2,35 horas de emoción y comicidad en una comedia). Un suceso mundial. (8-8-35.)

ZARZUELA. — Grandes espectáculos Rambal. Debut hoy, 10,45: "Miss Thery" (estreno).

VISITAD Exposición Permanente de la Construcción. Carrera San Jerónimo, 32. Entrada gratis.

CINES

ACTUALIDADES. — (Refrigerado.) 11 mañana a 1,30 madrugada, continua; butaca, una peseta: Revista femenina. "Cosecha en el bosque" (interesante documental, en español). "Fuera" (cómica con Stan Laurel y Oliver Hardy). Noticiarios de información mundial, con maniobras de las tropas abisinias y final de la Vuelta Ciclista a Francia.

AVENIDA.—6,45 y 10,45: "Estigma libertador". (Butaca, 1,50.)

BARCELO. — 6,45 (salón refrigerado), 10,45 (gran terraza): "Un aventurero audaz" (prodigiosas aventuras del capitán Drummont). Con tiempo inseguro, salón y terraza a la vez. (22-6-35.)

CAPITOL.—(Tel. 22229.) Una gran película. Una atmósfera fresca. 6,45 y 10,45: 15 "estrellas" en "Buque sin puerto" y "Aire y sol", reportaje madrileño. Precios de verano: butaca, 3 pesetas.

CARRETAS.—Continua 11 mañana a 1 madrugada. Una peseta. Segundo programa doble: "Un ladrón en la alcoba" (Kay Francis, en español), "El expreso de Shanghai" (Marlene Dietrich, en español). (25-10-32.)

CINE GENOVA.—(Tel. 34373.) 6,30 y 10,30 (programa especial Paramount; butacas, una peseta): "Pistoleros de agua dulce" (hermanos Marx) y "Una hora contigo" (Maurice Chevalier y Jeannette Mac Donald). (24-11-32.)

CINE MADRID.—6, continua; butaca, una peseta: "Espías en acción" y "Vanidades". (2-5-34.)

CINE DE LA OPERA.—(Teléf. 14836.) 6,45 y 10,45: "Dedé" (grandioso éxito). (23-4-35.)

CINE DE LA PRENSA. — (Teléfono 19900.) 6,45 y 10,45: "Reunión" (éxito). (7-8-35.)

CINE VELUSSIA.—(Refrigerado. Temperatura de la sala, 20°.) Sesión continua: "Primavera en otoño". (Butaca, una peseta.) (16-4-33.)

CINEMA ARGUELLES. — (Teléfono 35155.) 6,45 y 10,45: "Belleza a la venta". (31-7-34.)

CINEMA CHAMBERI.—(Precios de verano.) A las 7 y 10,45: "Compañeros de juerga" (por Stan Laurel y Oliver Hardy) y otras. (2-10-34.)

FIGARO. — (Refrigerado. Tel. 23741.) 6,45 y 10,45: "La mina fantástica" (Richard Arlen) y "Bajo presión" (Victor McLaglen y Edmund Lowe). (7-8-35.)

JARDIN DE PROYECCIONES. — 8,15 (sillas, 0,60; butacas, 0,80), 10,50 (sillas, 1; butacas, 1,50): "Déjame quererte", por Trude Marlen y Willy Frits. Próximo lunes: "Fronteras del amor", por Rosita Moreno y José Mojica. (20-3-35.)

MADRID-PARIS.—(Refrigerado.) Continua desde 11 mañana. Grandioso éxito: "No es pecado" (por Mae West, producción Paramount 1935-36).

PALACIO DE LA MUSICA.—(Teléfono 16209.) 6,45 y 10,45: "Campeón ciclista" (por Joe E. Brown, "Bocazas"). (6-8-35.)

PANORAMA.—Continua de 11 mañana a 1 madrugada. Butaca, una peseta. Revista Paramount núm. 42, Hierro y acero (documental), "Hurón musical" (variedad musical), "La casita del molino" (dibujo en colores). "El tango del éter" (cómica).

PLEYEL CINEMA. — (Refrigerado.) Continua desde las 4,15: "Yo no quiero irme a la cama" (Stanley Lupino) y "Amante improvisado" (Buster Keaton). Butaca, una peseta. (9-4-35.)

PROGRESO.—6,45 y 10,45: "¿Y ahora, qué?". (Cambio de programa lunes y viernes. Butaca, una peseta.) (16-7-35.)

PROYECCIONES. — (Salón.) Precio único, una peseta. 6,50 y 10,50. "La princesa de la Czarda", por Marta Eggerth. Próximo lunes, "Aprendió de los marinos", por Alice Faye y Lew Aires. (11-11-34.)

ROYALTY. — (Teléfono 34458.) 6,45 y 10,45, "Una de miedo", "Una de fieras" y "Yo he sido espía" (éxito enorme). Todas las localidades, una peseta. (30-1-34.)

SAN CARLOS. — (Refrigeración moderna. Temperatura de confort.) A las 6,45 y 10,45: "Volando hacia Río Janeiro". Revista de gran espectáculo, con el electrizante baile de moda La Carioca. (15-1-35.)

SAN MIGUEL.—10,45 (terraza): "Déjame soñar". (14-6-35.)

TIVOLI.—A las 6,45 (butacas, una peseta); a las 10,45 (salón o terraza): Raimu y Marie Glory en la regocijante comedia satírica "Carlomagno". (1-11-34.)

* * *

(El anuncio de los espectáculos no supone aprobación ni recomendación. La fecha entre paréntesis al pie de cada cartelera corresponde a la de la publicación en EL DEBATE de la crítica de la obra.)

ULTIMA HORA

Nnevos detalles sobre los sucesos de Tolón

TOLON, 8.—Nuevos detalles acerca de los sucesos ocurridos en esta ciudad puntualizan que sobre las ocho y media de la noche surgieron otros incidentes cuando el servicio de orden se distribuyó por las tortuosas calles de la parte baja de la ciudad.

En este sector hubo tiroteos, lanzándose contra la fuerza pública proyectiles de toda clase desde los tejados. Las vitrinas de los escaparates, cuyos dueños no tuvieron tiempo de bajar los cierres, fueron rotas a pedradas; las placas de hierro de las alcantarillas y registros de la luz eléctrica eran arrancadas y rotas como proyectiles, lanzadas contra los caballos montados por los gendarmes.

Como continuara la resistencia de las revoltosos a media noche, el prefecto del Departamento hizo intervenir en la represión a un batallón de Infantería, que fué distribuído en la mencionada parte. baja, cooperando los proyectores de la Marina en la observación y reconocimiento de fachadas y tejados de las casas.

Los manifestantes intentaron vanamente entrar en la estación del ferrocarril con el propósito de impedir la salida de los trenes.

Hasta ahora se calcula en unos cincuenta el número de heridos, confirmándose el de dos muertos y un herido grave, éste inspector de Policía.

No habrá cierre en Linares

JAEN, 8.—El gobernador civil ha recibido un telegrama del ministro de la Gobernación en que le comunica que queda resuelto el conflicto pendiente entre los obreros y la Empresa minera de Linares. No será despedido ningún trabajador de dichas minas, a pesar de que este era el propósito de la Empresa, debido a la situación económica que ésta atraviesa.

Los teléfonos de EL DEBATE son: 21090, 21092, 21093, 21094, 21095 y 21096

Fuego en la Casa de Canónigos

Esta madrugada se inició un fuego en una librería de una de las dependencias de la Casa de Canónigos, sita en la calle del General Castaños, número 1, donde están instalados los Juzgados de primera instancia. Se dió aviso a los bomberos, pero cuando éstos llegaron, el fuego había sido sofocado por los guardias nocturnos, que hicieron uso de los extintores. Las pérdidas son de poca consideración. No hubo desgracias personales.

DON ALFONSO DE BORBON EN VIENA

VIENA, 8.—Ha llegado don Alfonso de Borbón. Se entrevistará con los archiduques Antonio y Eusebio de Habsburgo.

Plaza de Toros de Madrid
Esta noche, a las 10,30, una excepcional
"TOSCA"
por los eminentes divos Jacobo, Cortis y Realí. Para el regreso, servicio de tranvías y "Metro"

LA VIDA EN MADRID

A paso galguero

Pese a la revolución barométrica que trastornó a toda España, Madrid sigue firme con su sol radiante e «incandescente». Ayer fué un día luminoso, que permitió a «Miss Europa» surcar su cielo en avión y sirvió de dosel adecuado a una corrida extraordinaria en la Plaza Monumental.

Un Consejo de ministros sirvió a los madrileños para consumir la escasa energía polémica de la estación calurosa. La verdad es que ahora no queda fuerza más que para sorber poquito a poco un refresco.

En Rosales, como jueves, celebróse concierto por la Banda Municipal, con la consabida avalancha de gente de todos los sectores de la Villa.

Por cierto que en el apacible lugar madrileño, saturado de frescura, registramos un suceso memorable. En segundo lugar del recital de música figuraba «La Santa Espina», famosa sardana prohibida hace diez años por su significación separatista. ¡Para que luego digan que los castellanos no somos comprensivos!

En el Stádium Metropolitano hubo una noche de perros. Pero agradabilísima.

En aquel solar abierto a los vientos serranos no es posible sentir el calor.

Y si alguien se acalora es en las apuestas a los galgos, que, naturalmente, no siempre son ganancionsas.

El público carga bien en el amplio campo futbolístico, convertido en pista perruna, y siente deslizarse las horas que es un encanto.

Sólo al final se sufre el quebranto de la falta de medios de comunicación.

Porque es claro que los "taxis" se acaban en seguida, y muy poco tiempo después el último "Metro" y los postreros tranvías.

Así la parte más numerosa del público, los que no van a la cabeza del pelotón, tienen que resignarse a volver de los Cuatro Caminos, como decía el otro, unas veces a pie y otras andando.

¡Y cómo se echa de menos en estos trances un servicio permanente de tranvías, acorde con la importancia de la capital de España!

Como no hay tal servicio de madrugada más que los sábados, los domingos y los lunes..., pues un jueves como anoche hubo que aguantarse.

Aguantarse y correr. Porque hay que ver cómo corrían los ciudadanos por Bravo Murillo abajo para que no les saliera el sol en la calle.

Es decir, que para asistir a las carreras de galgos hay que convertirse, al final, en galgo de carreras.—CORBACHIN.

Sesión de la Gestora provincial

Bajo la presidencia del señor Noguera celebró sesión la Comisión gestora provincial. Se dió cuenta de una orden del ministerio de Hacienda, desestimando la petición elevada por la Corporación recabando la recaudación de contribuciones del Estado en las zonas vacantes de Madrid. El señor García Trabado pidió que el asunto se enviase al Cuerpo de Letrados para que lo estudie e informe. Se aprobaron los proyectos, presupuesto y pliegos de condiciones para la construcción del nuevo Instituto provincial de Obstetricia, cuyo presupuesto de contrata se eleva a 6.729.335,51 pesetas.

Se lee una moción del señor García Trabado en la que, en relación con la ley del Paro, solicita se proponga el plan de obras, se preparen los presupuestos y se estudie la fórmula económica para llevarlos a efecto. Después pide que la Comisión vea con satisfacción la propuesta de conceder al señor Noguera la Cruz de Beneficencia, petición a la que se adhieren los señores Lafuente y Pérez Toledo.

Este último da cuenta de las gestiones realizadas cerca de la minoría de Acción Popular, con resultado negativo.

El presidente dice que el señor Del Pino se ha permitido hacer manifestaciones molestas para la minoría radical, y como no han conseguido que los gestores de Acción Popular aclaren sus manifestaciones en el salón de sesiones, la representación radical llevará el asunto a los Tribunales. Propone a la Comisión que se le autorice para incoar la querella criminal oportuna, con el fin de que todo quede en su lugar. Como varios gestores se muestran opuestos a que la querella se entable con carácter oficial, el presidente anuncia que la incoará por su cuenta.

A propuesta del señor Pérez Toledo se acuerda celebrar semanalmente las sesiones.

Movimiento del Aeropuerto de Barajas

Movimiento durante el día de ayer:

Entradas: Avión-correo de Sevilla, a las nueve quince, con nueve pasajeros; avión extraordinario de Lisboa, a las diez cincuenta, con dos; avión-correo de Palma de Mallorca-Valencia, a las once, con cuatro; avión-correo de Barcelona, a las doce cincuenta y cinco, con tres; avión de París, a las catorce treinta, sin pasajeros, y avión-correo de París, a las diez y siete cuarenta, con cinco pasajeros.

Salidas: avión-correo de París, a las siete, con tres pasajeros; avioneta de turismo del Aero Club de Andalucía para Sevilla, a las siete quince, con un pasajero; avión-correo de Barcelona, a las diez cinco, con ocho; avión-correo de Palma-Valencia, a las catorce treinta, con seis, y avión-correo de Sevilla, a las catorce treinta, con tres pasajeros.

Otras notas

Casa de Aragón.—Como en años anteriores, esta entidad organiza, para el día de la Virgen del Pilar, un gran certamen de jotas. Los que deseen tomar parte en este concurso pueden inscribirse hasta el 5 de septiembre.

Confederación de Asociaciones de Inquilinos.—Esta entidad nos ruega hagamos constar que nada tiene que ver con la que ha motivado una reciente rectificación del ministro de Justicia.

Editores nuevos.—Esta Asociación literaria ha inaugurado una Oficina Técnica e Información Artística, que facilitará relaciones de artistas, empresarios, Prensa española, sudamericana, extranjera, fechas históricas, arte, literatura, etcétera, etc.

Verdadera ocasión

Grandes rebajas en todos los artículos por este mes. Fíjense en los precios. ANGEL RIPOLL. Magdalena, 29. (Unica casa.)

Fallo del concurso literario de Fuenteovejuna

CORDOBA, 8.—En el concurso literario celebrado en Fuenteovejuna, con motivo del tricentenario de Lope de Vega, se ha adjudicado el premio del primer tema al trabajo de don Enrique Povedano Arizmendi, de Madrid; el del segundo tema a don M. Madrid Pascual, de Córdoba, y el del tercero, a don Federico Mendizábal y García Labín, de Madrid. Se concedió, además, un accésit de 100 pesetas al trabajo de don Francisco Arias Abad, de Andújar, para el segundo tema. Se presentaron tres trabajos para el primer tema; once para el segundo y veintiséis para el tercero.

POLICIA

Numerosas plazas con 3.750 ptas. e indemnizaciones. No se exige título. Edad: 21 a 35 años. Instancias hasta el 3 de septiembre. PREPARACION, 30 pesetas mes. NUEVAS "CONTESTACIONES REUS", 25 ptas. Edición oficial del nuevo programa, entrega y folleto con detalles, gratis.

Informes gratuitos de todas las oposiciones, presentación de documentos, etcétera, en la

Academia "Editorial Reus

Clases: Preciados, 1. Libros: Preciados, 6. Apartado 12.250. Madrid.

URGENTE TRASPASAR

LOCAL AMPLISIMO

con grandes sótanos, mejor calle Puente Vallecas, junto Mercado.

NEGOCIO PAPELERIA, Perfumería, plaza céntrica, próximo cinco colegios y Mercado. Razón APARTADO CORREOS 171. Madrid 12.

LUCEN MAS LOS NIÑOS RUBIOS

a condición de que tengan el pelito cuidado con CAMOMILA INTEA, la buena, la legítima, que no hace daño nunca y deja un rubio precioso. Pídala a su perfumista, y que no le dé imitaciones, por si acaso.

AGUAS MINERALES

de todas clases.—Servicio a domicilio. CRUZ, 30.—Teléfono 13279.

POLICIA

Contestaciones "PLANELLES", adaptadas al programa de oposición al Cuerpo de Investigación y Vigilancia, publicado en la "Gaceta" de 4 del actual. Pedidos a su autor: Barcelona, 8, MADRID.

1.000 MAQUINAS

PARA ESCRIBIR

De todas las marcas, de todos los precios nuevas y de ocasión. Ventas al contado y alquiler. Máquinas desde 75 pesetas. Máquinas de ocasión, garantizadas, a 300, 400 y 500 pesetas. Máquinas nuevas de las marcas más acreditadas, a 600 ptas.

CINTAS PARA TODAS LAS MAQUINAS A 3 PESETAS

ENRIQUE LOPEZ

Puerta del Sol, 6. MADRID

SE GRADUA Y ADAPTA A LA CINTURA SIN ELÁSTICO

Manufacturas F. MARFULL - Barcelona

HIGIENE JABON 1 PESETA BICARBONATADO TORRES MUÑOZ

En la novillada de ayer se aburrió el público

Jueves, agosteño, caluroso y laborable. La plaza Monumental no se llena, pero para la fecha presenta una decorosa entrada. Hay en los chiqueros una corrida de novillos de González del Camino, de Utrera, y salen al redondel para despacharlos Félix Almagro, Rafaelillo y Arturo Alvarez, diestros triunfadores en pasadas lides.

El primer torete de la serie, no mal presentado, acude a la capa de Almagro, que le lancea con valentía. Pegajoso el bicho se estrecha contra el escuadrón, que le sangra de verdad, y como si esto fuera poco también "le pegan" los rehileteros, sobre todo Joaquinillo. El que no pega es el matador.

Trastéale por bajo sobre la diestra Félix sin lograr el dominio del enemigo ni un momento. Con ayuda de la cuadrilla logra que le cuadre, y entonces sí se mete el hombre, agarrando hueso dos veces antes de calar un poco delantero.

El segundo, más terciado que el otro, se para ante la capa de Rafaelillo, que se ajusta en cinco lances, escuchando nutridas palmas.

Con acoso y saliendo suelta, toma la res el castigo reglamentario, en tanto que los espadas aprovechan las carreras del burel para adornarse en los quites por la cara.

A la hora de matar no hace Rafaelillo otra cosa que recoger al huído astado, que bate el "record" del salto a la barrera. Pero no le torea, porque no es torear la ejecución de unos muletazos de pitón a pitón con adornos por la cara.

Un sablazo y un descabello rematan el segundo acto de la fiesta.

Sale en tercer lugar un negro lucero con buenas hechuras, y un ciudadano de la solana se tira al redondel, ejecutando dos pases mucho más parado que los matadores del cartel.

Arturo Alvarez se echa a los medios y lancea cerca y pinturero, rematando el saludo a la media verónica.

Con más poder que codicia aguanta el torillo quizá más varas de las convenientes, y en seguida pilla Arturo los garapullos para meter un par fácil y otro regularcillo nada más.

Con la franela en la derecha, tira a continuación unos pases por alto que no logran hacer ni cosquillas al animal. Con la falta de castigo crécese el toro, y acaba mandando en la faena y acosando al espada constantemente.

Tras un revolcón y varios desarmes, mete Arturo Alvarez media delantera que entrega la cosa al puntillero.

El cuarto novillo, un cebón con más libras que pitones, llega remolón a los caballos; pero cuando llega le "rajan" de tal manera los piqueros, que casi llega muerto a manos del espada.

El cual espada, Félix Almagro, que lanceó movido de primeras, trastea al final breve y por la cara para cobrar media muy buena... que acaba de matar al cornúpeto.

El castaño quinto, de buenas apariencias, no se trae nada dentro. Remolonea, y toma las varas por compromiso.

Sin embargo, Arturo Alvarez logra hacerle embestir, oyendo palmas en unas gaoneras, injertas en chicuelinas.

En cambio, el matador de turno, "Rafaelillo", sólo capotea por los hocicos, largando bandera, despegado. No hace más con la muleta, que la res desdeña y que el torero maneja por la cara. Un sablazo, al tercer viaje, es refrendado por un descabello al segundo empujón. Todo malito, como puede verse.

El sexto novillo es el más voluntarioso de todos los corridos y, desde luego, el mejor picado de la serie.

Arturo Alvarez le saluda por verónicas ceñidas... por el lado izquierdo, y otro tanto hace en su turno Rafaelillo con las chicuelinas. ¡Medios toreros!

Arturo realiza la última faena (¡!) de la tarde con unos pegoletes por la cara y dos sablazos incalificables.

Y así hemos pasado cerca de dos horas de cocimiento. ¡No merecía la pena!

Curro CASTAÑARES

El 27, la conmemoración de Lope de Vega

El Ayuntamiento invitará a colgar e iluminar los balcones particulares

El Ayuntamiento de Madrid invitará al vecindario a sumarse de manera ostentosa al centenario de la muerte de Lope de Vega, que se conmemorará el día 27 de este mes. Un bando del señor Salazar Alonso pedirá al pueblo que cuelgue e ilumine ese día los balcones, para recordar a la gloria nacional de nuestra literatura de manera análoga a la que otros pueblos—no está lejano el recuerdo de las conmemoraciones de Shakespeare y de Goethe en Inglaterra y Alemania—han usado en ocasiones parecidas.

Uno de los actos en que el Municipio colaborará a aquel fin con la Asociación de Escritores y Artistas consistirá en un funeral que se rezará y oirá en la iglesia de las Trinitarias y en un acto de homenaje junto a su estatua, en la glorieta de Rubén Darío. El Ayuntamiento iluminará los edificios oficiales y determinados lugares céntricos de Madrid.

Pésame de la Argentina por la muerte de Villa

La Asociación argentina de Música de Cámara ha enviado al Ayuntamiento de Madrid un sentido pésame por el fallecimiento del maestro Villa. El crítico musical don Ricardo Bullé lo transmitió ayer mañana al alcalde, en un sencillo acto que en el despacho de la Alcaldía se celebró, con asistencia de casi todos los gestores municipales y los representantes de la Prensa.

El señor Bullé pronunció un discurso, en el que puso de relieve el gran prestigio del maestro Villa en la Argentina, y subrayó la circunstancia emocionante de que cuando se tuvo en la República del Plata la noticia de su fallecimiento se acababa de acordar la incorporación de sus obras al repertorio de la Banda Nacional. El señor Salazar Alonso le contestó con palabras de agradecimiento y señaló la cordialidad de relaciones entre la República Argentina y España.

La colonia de hoteles del Retiro

Los gestores municipales señores Morales y Castro, acompañados de varios técnicos, visitaron ayer la colonia de hoteles del Retiro, con objeto de resolver lo referente a la cesión de las calles e instalaciones de la misma al Ayuntamiento, que la colonia tenía ofrecida desde hace tiempo. El asunto ha quedado ya sólo pendiente de formalización y firma de la correspondiente escritura.

Las dificultades que había, resueltas ya con la indicada gestión, habían producido gran lentitud en la tramitación del expediente, y a consecuencia de ella las calles y las instalaciones se hallaban en un estado de abandono que había dado lugar a reclamaciones y protestas.

Crónica de sociedad

En el oratorio privado de la finca "Villa Antolín", que en Albares de la Ribera (León) posee el notario de Madrid don Ramón López Peláez, se ha celebrado el día 2 de los corrientes la boda de su bellísima hija Evangelina López Sáenz, con el joven abogado fiscal de la Audiencia de León don José Ramón Fernández Rubial.

La novia vestía elegante traje blanco, adornado de encajes, cuya cola era portada por las preciosas niñas, lindamente ataviadas, Magdalena López, Conchita y Candelas Fernández, hermanas de los novios.

Bendijo la unión el señor Obispo de Astorga, que dirigió una cariñosa plática a los contrayentes y celebró la misa de velaciones el coadjutor de Villafranca del Bierzo, don Desiderio Peláez, primo de la novia. Actuaron de padrinos doña Evangelina Sáenz Marcotegui, madre de la desposada, y el padre del novio, don Ramón Fernández Buelta.

En el jardín de la finca fué servido un banquete a la numerosa y distinguida concurrencia.

El nuevo matrimonio salió en viaje de bodas a recorrer varias ciudades de España y del extranjero.

—En la capilla de la Vera Cruz, de Salamanca, se ha celebrado el enlace matrimonial de la bellísima señorita María Teresa Pérez Rojo con don Antonio Rodríguez de las Heras.

Apadrinaron a los contrayentes la madre de la novia doña María Rojo Ayuso, y don Antonio Peláez Nieto, tío del novio, y bendijo la unión el ilustrísimo señor don Manuel Marín y Rojo, tío de la desposada.

Los novios marcharon en viaje de bodas a varias poblaciones del Norte.

—El marqués de la Vilueña y barón de Velasco nos escribe una atenta carta con referencia a una noticia publicada, comunicándonos que no tiene nieto alguno.

Santa Susana

El próximo domingo, día 11, festividad de Santa Susana, celebran su santo las señoritas de Montaner y Maturana, Montaner y Delgado (Albarreal de Tajo).

Viajeros

Han marchado: a San Sebastián, la condesa viuda de Santa Marta; a Villanueva del Campo, don Francisco Arrazola; a Zarauz, don Osorio María Chamorro; a San Sebastián, don Manuel Soler; a Carrión de los Condes, doña Inés Ceruelo; a Fuenterrabía, don Juan Chicheri; a Corvera, don José María Giner; a San Sebastián, don Ricardo Aguirre; a Málaga, don Emigdio Molina; a Gijón, don Sixto Cámara; a Hiendelaencina, doña Consuelo Basabe; a Villacastín, la señora viuda de Becerril; a Collado Mediano, don José Romero; a Avila, don Alfonso Acebal; a El Pardo, doña Teresa Jiménez; a El Escorial, don Antonio Peláez; a Avila, doña Dolores Carbonell; a Navalperal de Pinares, don Santos Escorial; a Alicante, las señoritas de Angulo; a El Escorial, doña Delfina Sánchez; a Soria, doña Amalia Sanz; a El Escorial, don Manuel Keller Janer y don Francisco Sánchez; a Hinojosa de San Vicente, doña Dolores Castillá; a Navalperal de Pinares, don Emilio Pajares; a La Solana, don Francisco Jarava; a Mondariz, los señores de Melero.

—Se ha trasladado, de Guitiriz a Aralla, don Luis Alonso Muñoyerro.

Necrológicas

En Madrid falleció ayer la señora doña María Luisa de Alós y Rivero de Romero-Girón. Hoy, a las cuatro y media de la tarde, será trasladado el cadáver desde la casa mortuoria, Claudio Coello, número 38, a la Sacramental de San Isidro.

Un Museo Ictiológico junto al Mercado de Pescado

Ejemplares raros escogidos entre millones de toneladas, y vitrinas de divulgación con todas las especies que se consumen en Madrid

REGLAS FACILES PARA DISTINGUIR LAS ESPECIES PARECIDAS DE PESCADO

Ha comenzado a montarse un Museo Ictiológico junto al Nuevo Mercado de Pescados. A sus vitrinas irán, como primera y fundamental aportación, todas las curiosidades de la fauna marina comestible, que ha reunido en quince años de observaciones el inspector veterinario de este servicio, don José Moria Sembi.

Por los ojos de este funcionario, casi por sus manos, han pasado millones de toneladas de pescado. Luego indicaremos, pues este período canicular del verano presta actualidad a la noticia, cómo se lleva la inspección de las ciento cuarenta toneladas que llegan cada día, de promedio, a Madrid. Pues bien: muchas de las rarezas zoológicas llegadas a esta gran lonja del mercado pesquero nacional han sido disecadas o guardadas en frascos balsámicos.

Don José María Sembi, inspector sanitario, que está formando el Museo

Pero este museo naciente enseñará a los ojos profanos de los visitantes, además de las curiosidades aludidas, el esqueleto y las escamas de todas las especies del mercado de Madrid, y las normas para distinguir las que son exteriormente parecidas; que no todas las amas de casa saben diferenciarlas.

Las escamas vistas al microscopio

En los estantes provisionales del nuevo museo están reunidos los más diversos y curiosos ejemplares: las tortugas de carey; una colección completa de cazones, pintarrojos y rayas; gran diversidad de moluscos ensartados en trozos de roca; esturiones, lampreas, langostas, lubinas.

Paralelamente a estos trabajos de busca y acopio, realízanse en el laboratorio montado para la vigilancia sanitaria, otros de investigación científica que el celo profesional de los profesores encargados de este servicio está llevando a término: es el estudio de los diversos tipos de escama, que busca en éstas los caracteres típicos de las distintas especies.

Los resultados son curiosos. Para la clasificación ictiológica está teniendo la escama una importancia semejante a la hoja en las clasificaciones botánicas, o a las huellas dactilares del hombre para la determinación individual. Observadas al microscopio las menudas y levísimas escamas de muchos peces descúbrense en ellas bellezas parecidas a las formaciones cristalinas de la nieve.

Señales para distinguir los pescados parecidos

¿Cuáles son las señales vulgares—no las científicas—que permiten distinguir claramente las especies parecidas de pescado? Las confusiones más frecuentes, son: la lacha y la sardina; el besugo y la breca; el congrio y el pez palo; el calamar y el volador; el lenguado y el gallo; el atún y el bonito.

La lacha y la sardina. Aquélla suele valer la tercera o la cuarta parte que ésta, aunque a ambas se las llama «sardina» en las pescaderías modestas. La sardina tiene en el hueso que cubre a las agallas unas estrías en forma de abanico. Esta es la señal infalible, aunque hay otras menos constantes.

El besugo y la breca. El besugo tiene una mancha negra muy visible al comienzo de la raya que corre a lo largo del costado del pez. El besugo suele valer doble, aproximadamente, que la breca.

El congrio y el pez palo. Este tiene unas barbillas detrás de la cabeza. La aleta del dorso, y la aleta inferior se interrumpen poco antes de unirse a las de la cola. Las aletas del congrio se unen sin solución a las de la cola.

El calamar y el volador. Aquél es mucho más blanco. Las aletas del calamar son más largas que anchas, a la inversa que el volador.

Lenguado y gallo. El lenguado tiene la boca pequeña, los ojos al lado derecho y las aletas cortas. El gallo tiene boca desmesuradamente grande, ojos al lado izquierdo y aletas largas.

El atún y el bonito. El bonito tiene las aletas en forma de hoja de eucalipto; las del atún son más cortas y en forma de ala de pájaro.

Madrid come tan buen pescado como los puertos

A 70, 80 y más kilómetros por hora llegan de todos los puertos, pero especialmente de los del Norte, los camiones frigoríficos portadores de pescado. El que descargan a media tarde en el muelle de Santander las lanchas llega a Madrid entre hielo a primeras horas de la mañana, cuidadosamente envasado. La piel conserva íntegro el brillo tornasolado y húmedo del pez recién pescado y su olor fuertemente marino. Y de la misma manera llega el de La Coruña, y el de Málaga, y el de tantos otros puertos españoles.

Los cuatro profesores veterinarios, señores Sembi, Lorenzo Torrijos, Arroyo y Yagües inspeccionan tres veces el pescado: la primera antes de las ocho de la mañana, cuando van llegando y abriéndose todas las cajas; la segunda, cuando en la fiebre de las transacciones los pescadores revuelven las cajas y desechan el magullado o de mal aspecto. La tercera, en los muelles del mercado, cuando sale en cajas para las pescaderías. De ordinario basta la simple vista de las cajas para conocer el estado de la mercancía; pero cuando aquél ofrece alguna duda, analízanse las muestras en el laboratorio. La mayor parte de los días decomísanse pequeñas porciones. Pero el pescado que llega a Madrid, según nos aseguran esos técnicos municipales encargados de su vigilancia, iguala en calidad al que se vende en los mismos puertos. En este orden de cosas, y merced a la rapidez de las comunicaciones y a los nuevos sistemas de transporte y conservación, el mejoramiento alcanzado en estos últimos años ha sido fundamental. El pescado llega a Madrid en el rigor del verano en las mismas condiciones que en invierno.

Notable ejemplar de esqueleto completo de "rapé" que se expondrá en el Museo

LO QUE DICE LA PRENSA DE MADRID

(Jueves, 8 de agosto)

La aplicación de la ley de Restricciones o, mejor dicho, su consecuencia en cuanto a la reorganización ministerial, es tema de comentario en dos periódicos de la mañana. **"A B C"**, que "celebraría equivocarse", expone sus recelos de que "se vaya a conceder más preferencia al "efecto moral" que a los fuertes guarismos de economía". Cree que son tres, por lo menos, los ministerios que deben desaparecer.

Y luego de mostrarse contrario a la refundición de Guerra y Marina en un ministerio de Defensa Nacional, dice:

"Veremos hoy lo que nos dice sobre todo esto la referencia oficial. Lo que deseamos, por bien del país, es que los acuerdos no sean tan flojos y tan parvos que decepcionen a la gente. Sobran ministerios, sobran ministros, sobran altos Centros, sobran altos funcionarios. Y el interés nacional está por encima de toda otra consideración."

"Ahora" concreta su comentario a la oportunidad de la reorganización, que estima que es en los actuales cuando tiene su momento.

"Ni se discute la necesidad de la reorganización ministerial, ni se tiene duda respecto a la orientación y extensión que hay que darla. En lo que se vacila es en la oportunidad, en el momento, y el acierto en determinarlo es esencial en la política."

"Es ya público que existe el propósito de suprimir varios ministerios. En las esferas gubernamentales impera la modestia, y sólo se habla de que los suprimidos sean dos. La opinión ha señalado un mínimo de tres. Pero para el efecto político es igual. Suprímanse dos o tres, lo cierto es que quedarán, al aprobarse los Presupuestos, automáticamente privados de carteras ministeriales algunos de sus titulares actuales. ¿Puede haber momento mejor para la reorganización ministerial?"

"Una reorganización ministerial en ese momento, hecha con mediana fortuna, puede proporcionar el Gobierno que acometa y presida la reforma constitucional. En cambio, hecha a destiempo, no sería sino una crisis más; y las crisis, sin motivaciones fuertes, son puro desgaste de unas energías que no sobran."

"El Liberal", en un ataque de "delirium tremens", motivado por la combinación de gobernadores, escribe un fondo de media plana, al que pone término con estos párrafos de elocuencia ciceroniana:

"El Poder quedó traspasado al señor Gil Robles con la proporcionalidad en el reparto de carteras; pero ahora, con el reparto de Gobiernos civiles, ya quedará hecho todo lo que había que hacer para que las derechas tengan el "Poder totalitario" cuando lo quieran..."

"¿Es o no eterno el compromiso de honor del señor Lerroux con las derechas?"

"¿Cumple a ese compromiso el reparto de carteras y de Gobiernos civiles?"

"¿Hay en ese reparto concesión o claudicación?"

"¿Quién manda aquí?"

"La Libertad" siente la necesidad de denunciar "los manejos subterráneos de los enemigos de la República".

"Si el señor Lerroux, o cualquiera de los que con él gobiernan, se imponen la molestia de indagar lo que afirmamos, pronto encontrarán plena y acabada comprobación de ello. En octubre tendrán los radicales que figuran en el Gobierno que someterse o dimitir."

Sino que **"La Libertad"**—¡ella tan sin escrúpulos cuando se trata de calumniar y de injuriar!—se torna de pronto prudente y prefiere acogerse al barullo, que es mucho más fácil que hablar claro aportando pruebas de lo que se dice.

"Razones de prudencia y el deseo de evitar estragos nos hacen proceder con todo el comedimiento que demostramos. Pero que se sepa que conocemos, con pelos y señales, quiénes son los que andan en estos trances, cómo se llaman, dónde se reúnen, quién los maneja, en qué ciudades están los organismos directores, quiénes llevan la dirección y cuáles son las fechas que se fijaron para llegar al final de la comedia, que puede fácilmente convertirse en tragedia."

* * *

Son varios los periódicos de la noche que conceden atención preferente a las órdenes emanadas del Comité de la III Internacional para que en todos los países los comunistas promuevan disturbios, órdenes que han comenzado a cumplirse en Francia y Grecia.

"Informaciones" dice: "Nos tememos mucho que, allí donde el comunismo tiene raigambre, las instrucciones den ocasión a frecuentes perturbaciones del orden, con cualquier pretexto. Cuanto a lo que pueda ocurrir en España—sin que ello quiera indicar que deban descuidarse las precauciones necesarias—, la repercusión de estos acuerdos servirá para incrementar mucho el consumo del café con leche en los establecimientos en que nuestros señoritos comunistas laboran en la confección de una sociedad nueva y poblada de cafés."

"La Epoca" advierte: "El Gobierno de la U. R. S. S. ha puesto especial empeño en aparecer desligado de los trabajos del "Komitern", para demostrar que es fiel a la alianza medio burguesa de sus amigos de Francia; pero, naturalmente, nadie cree en tal separación, puesto que los soviets rusos y la III Internacional son una misma cosa. Se trata, pues, de un engaño más en la política soviética, constituída por engaños y mascaradas, más o menos trágicas".

Y escribe **"Diario Universal"**: "Esperemos ahora a ver cómo la democrática Francia reprime y aplasta el movimiento y qué medidas toma, una vez dominada la situación, para que el germen soviético que desde Moscú envían con constante actividad, encuentre en Francia tal esterilidad en sus campos, que lo haga morir antes de fructificar.

"La Nación" denuncia la nueva táctica de las izquierdas revolucionarias, que consiste en "aparecer divididas, para que se las crea poco peligrosas y no se las vigile ni se persigan sus maniobras".

"Y nosotros podemos afirmar que no es así; que Azaña está a partir un piñón con la Esquerra y con todos los elementos extremistas que le ayudaron, hasta el punto de que hace poco no ha tenido inconveniente en enviar como representante suyo al señor Bello Trompeta a una reunión recientemente celebrada en Madrid, en la que estaban representados también los amigos de Martínez Barrio, los socialistas, los de la Esquerra, los comunistas y la C. N. T."

El mismo periódico habla en otro lugar de la aplicación de la ley de Restricciones y se muestra decepcionado.

"Que nos salgan ahora con que la ley no se aplicará hasta finales de septiembre, nos parece muy peligroso. Tan peligroso, que casi, en el supuesto de que ello sea cierto, auguramos que la ley no se aplicará nunca o, por lo menos, no la aplicará este Gobierno. Ahora, que no comprendemos, si la ley no se aplica en seguida, para qué tantos esfuerzos por aprobarla."

"Heraldo", a propósito del proyecto de educación pre-militar del ministro de la Guerra, llora lágrimas de cocodrilo sobre la "cultura" que defendían—léase sobre los miles de duros que le costaban al contribuyente—las Misiones Pedagógicas.

"La infancia debe estar apartada totalmente de disciplinas y enseñanzas que le inclinen a la guerra. Por el contrario, lo que hay que infiltrar en el alma de los niños es el odio a las matanzas fratricidas."

"Es ciertamente significativo y lamentable que cuando entra en los cálculos del jefe de los populistas la militarización de los niños, **"El Debate"**, vocero de la Ceda, arremeta contra las Misiones Pedagógicas, llamándolas órganos inútiles y absurdos. Como si la cultura del pueblo no importara un bledo a las derechas."

POLICIA Convocatoria y programa, "Gaceta" 4 agosto. Preparación por funcionarios del Cuerpo y letrados. Completo el primer turno, dió comienzo el segundo, de siete de la tarde a nueve de la noche. Ventura de la Vega, 2. ACADEMIA DE ESTUDIOS UNIVERSITARIOS Y ESPECIALES

POLICIA Preparación horas compatibles oficina. ACADEMIA BUGALLO.—Ventura de la Vega, 9. Teléfono 27203. En las últimas oposiciones a este Cuerpo obtuvieron plaza todos nuestros alumnos.

MARCA CONCEDIDA

Vinos tintos de los herederos del Marqués de Riscal

ELCIEGO (Alava) ESPAÑA

PEDIDOS: Al administrador, don Jorge Dubos, por Cenicero ELCIEGO (Alava).

INFORMACION COMERCIAL Y FINANCIERA

COTIZACIONES DE LA BOLSA DE MADRID

	Antr.	Día 8
Interior 4 %		
F, de 50.000	78 60	78 65
E, de 25.000	78 60	78 65
D, de 12.500	78 60	78 65
C, de 5.000	78 60	78 65
B, de 2.500	78 60	78 65
A, de 500	78 60	78 65
G y H, de 100 y 200	75 50	76
Exterior 4 %		
F, de 24.000	98 10	98
E, de 12.000	98 10	98
D, de 6.000	98 10	98
C, de 4.000	98 10	98
B, de 2.000	97	98
A, de 1.000	98	98
G y H, de 100 y 200	96	98
Amortizable 4 %		
E, de 25.000	89 25	89 25
D, de 12.500	89 25	89 75
C, de 5.000	89 50	89 75
B, de 2.500	89 50	89 75
A, de 500	89 50	89 75
Amort. 5 % 1900		
F, de 50.000	100	100 25
E, de 25.000	99 80	100
D, de 12.500	100	100
C, de 5.000	100	100
B, de 2.500	100	100
A, de 500	100	100
Amort. 5 % 1917		
F, de 50.000	99 25	
E, de 25.000	99 60	
D, de 12.000	99 80	
C, de 5.000	99 80	99 90
B, de 2.500	99 80	
A, de 500	99 80	99 90
Amort. 5 % 1926		
F, de 50.000	101 75	
E, de 25.000	100 30	
D, de 12.500	100 25	
C, de 5.000	100	100 30
B, de 2.500	100	100 30
A, de 500	100	100 30
Amort. 5 % 1927 l.		
F, de 50.000	100 10	100 35
E, de 25.000	100 15	100 35
D, de 12.500	100 15	100 35
C, de 5.000	100 15	100 35
B, de 2.500	100 15	100 35
A, de 500	100 15	100 35
Amort. 5 % 1927 c.		
F, de 50.000	99 10	99 35
E, de 25.000	99 10	99 35
D, de 12.500	99	99 35
C, de 5.000	99 10	99 35
B, de 2.500	99 10	99 35
A, de 500	99 10	99 35
Amort. 3 % 1928		
H, de 250.000	79 85	
G, de 100.000	79 80	
F, de 50.000	83	84
E, de 25.000	83	
D, de 12.500	83 50	84 25
C, de 5.000	83 25	84 25
B, de 2.500	83 25	84 25
A, de 500	83 25	84 25
Amort. 4 % 1928		
H, de 300.000	94	
G, de 80.000	94	
F, de 40.000	98 50	
E, de 20.000	98 50	
D, de 10.000	98 50	
C, de 4.000	98 50	98 60
B, de 2.000	98 50	98 60
A, de 400	98 50	98 60
Amort. 4 ½ % 1928		
F, de 50.000	99 25	
E, de 25.000	99	
D, de 12.500	99 25	
C, de 5.000	99	
B, de 2.500	99 25	
A, de 500	99 25	
Amort. 5 % 1929		
F, de 50.000	100 25	
E, de 25.000	100 20	
D, de 12.500	100 20	100 35
C, de 5.000	100	100 35
B, de 2.500	100	100 35
A, de 500	100	100 35
Bonos Oro		
A	237 50	237 75
B	237 50	237 75
f. c.		
f. p.		
Tesoros		
4 % abril 1935 A	101 50	101 50
— — — B	101 50	101 50
5 % octubre A	100 15	100 20
— — B	100 15	100 20
5 % abril 1934 A	100 90	100 90
— — — B	100 90	100 90
4 ½ % julio A	102 30	
— — B	103	
— noviembre A	102 85	103
— B	102 85	103
Deuda ferrov. 5 %		
Ferroviaria 5 % A	99 75	100

	Antr.	Día 8
— B	99 75	100
— C	99 75	
Ferrov. 4 ½ %		
4 ½ % 1928, A	99 50	
— B	99 50	
— C	99 50	
4 ½ % 1929, A	99 50	99 60
— B	99 50	99 60
— C	99 50	
Ayuntamientos		
Madrid, 1868 3 %	118	
Exprops. 1909 5 %	98	
D. y Obras 4 ½ %	79 50	
V. Mad. 1914 5 %	91	
— 1918 5 %	91	
Mej. Urb. 5 ½ %	97 25	97 25
Subsuelo 5 ½ %	94	
— 1929	88 75	88
Int. 1931, 5 ½ %	98 50	98 50
Ens. 1931, 5 ½ %	98 50	98 50
Con garantía		
Prensa, 6 %	95	
C. Emisiones, 5 %	97	
Hidrográficas, 5 %	91	91
— 6 %	101 50	
H. Ebro 6 % 1930.	100 50	100 50
Trasatl. 5 ½ % m.	95 50	
Idem íd. íd. nov.	95 75	95 50
Idem íd. 5 % 1926	98	
Idem íd. 5 % 1928	91	
Turismo, 5 %	96	95
E. Tánger-Fez	105	105
E. austríaco, 6 %	98	
Majzén A	106 50	
Cédulas		
Hip. 4 %	94 75	
— 5 %	101 85	101 75
— 5 ½ %	105 50	
— 6 %	108 50	108 20

	Antr.	Día 8
C. Local, 6 %	99 65	99 85
— 5 ½ %	96 50	96 25
Interprov. 5 %	99 50	99 50
— 6 %	102 70	102 75
C. Local 6 % 1932	110 85	
— 5 ½ 1932	110	
Efec. Extranjeros		
E. argentino	100 50	100 50
Marruecos	95	95
Céd. argentinas	1 70	
— Costa Rica	320	
Acciones		
Banco C. Local	75	
España	600	
Exterior	30	
Hipotecario	292	300
Central	89	
E. de Crédito	236	244
H. Americano	182 50	
L. Quesada	200	
Previsores 25	68	
— 50	68	
Río de la Plata	75	
Guadalquivir	105 50	105 50
C. Electra A	166	
— B	166	
H. Española, C	198	198
f. c.		
f. p.		
Chade, A, B, C	436	
Idem, f. c.		
Idem, f. p.		
Mengemor	148	148
Alberche o. f. c.	51	
Idem, f. p.		
Sevillana	90 50	92 25
U. E. Madrileña	111	112
Telefónicas, pref.	114 25	114 25
Idem, ordinarias	128 75	128
Rif, portador	352	
Idem, f. c.	346	341
Idem, f. p.		
Idem, nominativas	331	320

	Antr.	Día 8
Duro Felguera	41	
Idem, f. c.	41	
Idem, f. p.	45	
Guindos	229	228
— f. c.	229	228
Petróleos	155 50	155 50
Tabacos	255	256
C. Naval, blancas	27	
Unión y Fénix	606	
Andaluces	12 25	
M. Z. A.	178	176
Idem, f. c.	180	
Idem, f. p.		
Metro Madrid	143	143
Norte	229	
Idem, f. c.	229 50	
Idem, f. p.		
Madril. Tranvías.	114	114 25
Idem, f. c.	114 50	
Idem, f. p.		
El Aguila	342	
A. Hornos	81	
Azucareras ordin.	38	
Idem, f. c.	38	
Idem, f. p.		
— Cédulas	100	
Españ. Petróleos.	25 50	25 75
Idem, f. c.	26	
Idem, f. p.		
Explosivos	660	660
Idem, f. c.	663	660
Idem, f. p.		
Idem en alza		
Idem en baja		
Obligaciones		
Alberche, 1930	103	
Idem, 1931	102 50	102 65
Gas Madrid 6 %	109 50	
— — 5 1/2 %	105	107 50
H. Española	100	
— serie D	98	
Chade 6 %	108 25	
— 5 1/ %	107 75	
Sevillana 10.ª	107	107
R. Levante 1934.	100 25	
U. E. Madril. 5 %	102 25	
— 6 % 1923	108	
Idem 1926 6 %	108	
Idem 1930 6 %	107	107
Idem 1934 6 %	107	106 50
Telefónica 5 ½ %	103 15	
Rif A 6 %	100	
— B 6 %	99 25	
— C 6 %	99 50	
S. Ponferrada 6 %	84	85
Norte, 1.ª	56 75	56 50
— 2.ª	54	
— 3.ª	60	
— 4.ª	60	
— 5.ª	58 25	
Alman.-Val. 3 %.	300 50	
Asturias, 3 % 1.ª	57 55	
— 2.ª	57 25	
— 3.ª	56 65	
Alsasua, 4,50 %	72	
Huesca-Canf., 4 %	66	
Especiales, 6 %	90 25	
Pamplona, 3 %	57 65	
Prioridad B. 3 %.	64 50	
Valencianas, 5,50.	88	
Alicante 1.ª, 3 %.	243	243
5 % A (Ariza)	68 75	68 75
4,50 % B	60 50	
4 % C	55 25	
4 % D	58 50	
4,50 % E	59 50	
5 % F	59 75	
6 % G	83	83
5,50 % H	76 25	
6 % I	82 75	
5 % J	72 50	
C. Real-Bad.	83 75	
Córd.-Sevilla	244	
Metro 5 % A	97 50	
Idem 5 % B	97	
Idem 5,50 % C	106	108
M. Tranvías 6 1/2.	108 25	
— — 5 1/2 %.	104 50	104 50
Azuc. sin estam.	74	
— estam. 1912.	83 50	
— — 1931.	83	
Idem 5 ½ %	94 50	
— int. pref.	52	52
E. de Petró. 6 %.	94	94
Asturiana, 1919	92 50	
— 1920	92	
— 1926	87 50	
— 1929	87	
Peñarroya, 6 %	87	87
MONEDAS		
Francos máximo.	48 45	48 45
— mínimo.	48 35	48 35
— suizos, máx.	239 75	239 75
— mínimo	239 50	239 50
Belgas, máximo.	124	124
— mínimo.	123 50	123 50
Liras, máximo	60 30	60 30
— mínimo	60	60
Libras, máximo	36 40	36 40
— mínimo	36 30	36 30
Dólares, máximo.	7 34	7 34
— mínimo.	7 32	7 32
Marcos oro, máx.	2 96	2 96
— mínimo.	2 94	2 94
Esc. port., máx.	33 40	33 40
— mínimo.	33	33
P. argent., máx.		
— mínimo.		
Florines, máximo.	4 96	4 96
— mínimo.	4 94	4 94
Cor. norue., máx.	1 85	1 85
— mínimo.	1 83	1 83
Checas, máximo.	30 80	30 80
— mínimo.	30 60	30 60
Danesas, máximo.	1 64	1 64
— mínimo.	1 62	1 62
— suecas, máx.	1 89	1 89
— — mínimo.	1 87	1 87

Cotizaciones de Barcelona

Acciones	Antr.	Día 8
Tranvías Bar. ord.		
"Metro"		
Ferroc. Orense		
Aguas Barna.	195 85	194 50
Cataluña de Gas.		123 50
Chade, A, B, C		
Hullera Española		
Hispano Colonial.	40 15	40
Crédito y Docks		
Asland, ordin.		78
— prefer.		
Cros		
Petrolitos		
Hispano-Suiza		
Indus. Agrícolas		
Maquinista terres.		
Tabacos Filipinas		
Rif, portador	69 50	69
Alicante		35 40
Norte		
Explosivos	132 75	131 85
Obligaciones		
Norte 3 % 1.ª	57 25	57
— — 2.ª	54 75	54 75
— — 3.ª	58	58
— — 4.ª		
— — 5.ª	58	
— esp. 6 %	90 65	90 50
Valen. 5 ½ %	88	88
Prior. Barna. 3 %	57 50	57 75
Pamplona 3 %	53 25	53
Asturias 3 % 1.ª	54	54
— — 2.ª	54	54
— — 3.ª	54	54
Segovia 3 %		
— 4 %		
Córd.-Sevilla 3 %		
C. Real-Bad. 5 %	82 50	
Alsasua 4 ½ %	72	72
H.-Canfranc 3 %	62 50	62 50
M. Z. A. 3 % 1.ª	50 25	50 75
— — 2.ª	78	77
— — 3.ª	74	73 50
— Ariza 5 ½	70	70
— E, 4 ½	60 56	60 50
— F, 5	70 50	70 75
— G, 6	82	82 50
— H, 5 ½	77 75	77
Almansa 4	59	54 75
Trasatl. 6 % 1920		
— 1922		
Chade 6 %		

Cotizaciones de Bilbao

Acciones	Antr.	Día 8
Banco de Bilbao	1185	1200
B. Urquijo V	150	150
B. Vizcaya A	1140	
F. c. La Robla		
Santander - Bilbao		
F. c. Vascongados	100	
Electra Viesgo	370	
H. Española	200	198
H. Ibérica	790	790
U. E. Vizcaína		
Chades		
Setolazar, nom.	57 5	
Rif, portador	350	343
Rif, nom.	330	

	Antr.	Día 8
Naviera Nervión	415	
Sota y Aznar	420	
Altos Hornos	86	86 50
Babcock Wilcox	110	
Basconia	380	
Duro Felguera	41 50	
Euskalduna		
S. Mediterráneo	29	28
Resinera	8 50	
Explosivos	647 50	640
Norte	227	225
Alicante	180	
Interior 4 %	73 10	

Cotizaciones de Paris

	Antr.	Día 8
Banque de Paris.	883	888
B. de l'Union	429	432
S. G. Electricité	998	1001
Société Générale	1330	1340
Peñarroya	185	185
Riotinto	1247	1263
Wagon Lits	46	46
Et. Kuhlmann	535	540
E. et G. du Nord.	405	404
Senelle Maubeuge.		
Suez Nouveaux	17540	17635
Nord	1135	1125
C. T. de Portugal.	268	271
Madrid	207	207
Milán	124	124
Bruselas	255	255
Londres	74	74
Nueva York	15	15

Cotizaciones de Zurich

	Antr.	Día 8
Chade serie A-B-C	902	902
Serie D	177	178
Serie E	178	178
Bonos nuevos	38 50	38 75
Acc. Sevillanas	188	191
Donau Save Adria.	34 50	34 50
Italo-Argentina	115 50	115
Elektrobank	403	402
Motor Columbus	161	
I. G. Chemie	440	450
Brown Bovery	59	64

Cotizaciones de Londres

	Antr.	Día 8
Pesetas	36 17	36 15
Francos	74 92	74 92
Dólares	4 96	4 96
Libs. canadienses.	4 96	4 96
Belgas	29 33	29 40
Francos suizos	15 16	15 62
Liras	60 46	60 37
Marcos	12 31	12 29
Coronas suecas	19 39	19 39
— danesas	22 40	22 40
— noruegas.	19 90	19 90
Chnes. austríacos.	26 12	26 12
Coronas checas	119 50	119 39
Marc. finlandeses.		
Escudos port.	110 12	110 12
Dracmas		
Lei	629	629
Pesos argentinos.	18 55	18 55
— uruguayos.	19 75	19 75

Comentarios de Bolsa

Tres notas que merezcan ser destacadas en la última sesión: la firmeza de Fondos públicos, el alza de los valores bancarios, la regresión del sector especulativo.

Como se ve, tres características definidas, pero nada nuevas, porque son exactamente las mismas que las del miércoles, pero con trazos tal vez más salientes.

Envuelven seguramente una contradicción con la tendencia general de esta temporada, en la que soplan mejores vientos para los valores industriales en general. Pero estas tendencias han de ser contempladas con mayor horizonte que el que pueden suponer dos o tres sesiones. Necesitan sus avances y retrocesos que, en definitiva, constituyen el procedimiento único eficaz para que las posiciones se consoliden.

La especulación

Flaquean los dos valores especulativos que habían alcanzado mayores alturas en esta última decena.

Las explicaciones son claras. En primer lugar, no encuentran apoyo alguno en el sector. Los valores ferroviarios están para ser ayudados, para recibir inyecciones de vitalidad, y no para suministrarlas; de aquí que un movimiento de fondo es difícil que se registre mientras no se levante esta pesadísima carga.

Y en segundo lugar, no puede olvidarse la gente de que el movimiento alcista de Rif y Explosivos fué preparado por la liquidación de fin de julio, como entonces recordábamos, y que muchos buscaban en esta alza una compensación del descalabro en otros grupos de valores sufrido.

Se fundamentó explosión alcista en otros argumentos más reales, en la marcha de los negocios. Pero el alza fué demasiado rápida para que se estimara la causa como suficiente. Sin duda, colaboró en la tendencia la orientación general del sector industrial. Pero ésta también cede en estas últimas sesiones y to[illegible] se resiente.

Bancos

Excepción brillante en todo el sector industrial la constituyen los valores bancarios. Alzas fuertes e intensas. [illegible]ra muchos, tal vez demasiado intensas, porque estiman que debe hacerse todo lo posible por sustraer estos valores, signo de crédito, a la especulación.

Pero hay que estar a lo que el momento diga y no hay más que resignarse. Claro que una resignación a que el alza se produzca la querrían muchos. Pero también aquí se cumple el aforismo de que hay cariños que matan.

La especulación, sin embargo va donde ve dinero a ganar, y no se para en barras. Incluso capitalizando un dividendo, como el del Banco de España, a un 4,50 por 100. A tres mil pesetas las acciones del Banco de España rentan exactamente el 4,50 por 100. Y contando con un dividendo de 135 pesetas, análogo al de estos últimos años.

Unión Eléctrica Madrileña

Entre los valores de electricidad que han permanecido estas últimas semanas al margen del movimiento de recuperación se encuentran las acciones de la Unión Eléctrica Madrileña.

Por el mercado, sin embargo, comienza a notarse cierta comezón. Empieza a despertarse algún interés y no faltan las inquisiciones sobre estos títulos.

Es más, se asegura que está a punto de hacerse claridad en el horizonte, que, por lo que se refiere al negocio bursátil, ha permanecido de ordinario esta temporada algo entoldado.

Compensación Bancaria en el mes de julio

El movimiento de la Cámara de Compensación Bancaria de Madrid en el mes de julio ha sido el siguiente:

Cobros y pagos acumulados, 2.928.809.798,64 pesetas; importes liquidados, 423.069.129,13 pesetas; efectos presentados, 50.307; media diaria, 108.474.436,98 pesetas. Porcentaje, 14,45.

Cámara de Compensación Bancaria de Bilbao

El movimiento de la Cámara de Bilbao ha sido el siguiente en el mes de julio:

Documentos, 50.302, por 278.577.240,86 pesetas. Cheques cruzados exentos, 34.220, por 185.096.621,82 pesetas; cheques cruzados no exentos, 16, por 242.098 pesetas; cheques sin cruzar, 168, por 1.428.183,44 pesetas; letras y demás efectos, 15.512, por 90.929.247,12 pesetas; devoluciones, 386, por 881.090,48 pesetas.

El importe mensual liquidado es 33.500.094,83 pesetas; máxima, 18.415.816,34 pesetas; mínima, 3.662.026,62 pesetas; media diaria, 10.317.675,58 pesetas.

Cámara de Zaragoza

El movimiento de la Cámara de Zaragoza ha sido el siguiente: Documentos, 18.498, por 83.803.259,02 pesetas; media diaria, 685 efectos, por 3.103.824,40 pesetas; máxima diaria, 966, por 13.011.477,32 pesetas; mínima, 464, por 1.167.745,42 pesetas. Saldos compensados, 11.117.720,28 pesetas.

Cámara de Barcelona

La semana del 22 al 27 de julio tuvo en la Cámara de Barcelona el siguiente movimiento: Documentos presentados, 19.774; cobros y pagos acumulados, 264.648.664,96 pesetas, liquidados; 18.721.012,32 pesetas; promedio diario, 3.295 documentos.

Balance del Banco

El último balance del Banco de España presenta un aumento en las cuentas de crédito con garantía de 47 millones: en los descuentos, un aumento de 11 millones. Los billetes en circulación sufren un incremento de 74 millones de pesetas, que obedece en gran parte a la retirada de cuentas corrientes importante 63 millones de pesetas. El Tesoro aumenta en 18 millones su saldo favorable.

El total del balance pasa de 6.359 a 6.390 millones de pesetas.

Escuelas y maestros

Nueva directora del Hogar Maternal de la Protección de los Huérfanos del Magisterio.—De acuerdo con la propuesta formulada por la Junta Central de Protección de los Huérfanos del Magisterio Nacional para la provisión de la plaza de directora, el excelentísimo señor ministro ha resuelto nombrar para dicho cargo a doña Milagros Alejano Fonseca con carácter interino y declarar habilitadas para dicho cargo en expectativa de destino a doña Carmen García Moreno y a doña Isabel López Aparicio.

Oposiciones a inspector médico escolar de Madrid.—Ha sido anunciada a concurso-oposición una plaza de inspector médico auxiliar del Cuerpo Médico Escolar de Madrid, dotada con el haber anual de 2.500 pesetas.

Los ejercicios de oposición darán comienzo el día 1.° de octubre próximo.

Cursillistas de 1935.—Se convoca a todos los maestros, comprendidos en el cursillo especial a la Asamblea que se celebrará en la Casa del Maestro, plaza de la Independencia, número 9, el próximo domingo, día 11 de agosto, a las once de la mañana.

Los de provincias enviarán a la mayor brevedad el número de aspirantes, que han solicitado en cada una de ellas, a cuyos efectos deben dirigirse a José Ochoa, Meléndez Valdés, 3, Madrid.

Visita al director de Primera Enseñanza.—La Comisión permanente de la Asociación Nacional del Magisterio ha visitado al director general de Primera Enseñanza. Le dieron cuenta los comisionados de la satisfacción con que había sido acogido el nombramiento de doña Milagros Alejano para la dirección del primer Hogar Maternal de Huérfanos. También le hablaron de los expedientes de incompatibilidades y sobre colegiación. El director general manifestó, con respecto a este último punto, que sólo existe un propósito inicial, pero que, en cambio, tiene en estudio el Estatuto que presentará pronto al estudio de las Cortes.

Construcción de escuelas.—En la "Gaceta" de ayer aparecen dos órdenes adjudicando definitivamente la construcción de escuelas en Cañete la Real (Málaga) y Soto del Barco (Oviedo), por valor de 194.618,17 pesetas y 132.451,39 pesetas, respectivamente, a don José Puyá Calvente y a Construcciones Fierro, S. A.

Pase al primer escalafón.—Resuelto favorablemente el pleito contencioso-administrativo incoado por los maestros del segundo escalafón doña Irene Sanz de Andino, don Ignacio Bassedas Calofré, doña Luisa Serna Dalmau, don Francisco Aragón Sáez, don Basilio Martín Martínez y doña Margarita Viñas Freire, se aprueba, según solicitaban, su pase al primer escalafón, desde la fecha de cada uno en el Magisterio Nacional o desde la fecha anterior al año 1920 en que aprobaron las oposiciones que les diera plenitud de derechos.

Los maestros consortes.—El Comité Central de maestros consortes ha acordado protestar de la actitud de determinados Ayuntamientos, al negarse al pago de la casa-habitación; rogar al directir de Primera enseñanza que autorice a los consortes que no pudieron trasladarse en el pasado concurso, a solicitarlo en el presente, hasta que se aprueben las bases que tiene presentadas la Asociación; comunicar a los asociados las excelentes impresiones del Comité respecto a los pleitos por la casa-habitación y por el concurso pasado; y por haber declinado los señores Prieto Bances y Gil Muñoz el homenaje que se proyectaba en su honor, rogar a todos los maestros consortes que les envíen su adhesión escrita, antes del día 13 de septiembre, fecha en que se celebrará la Asamblea.

Mercados de Madrid

(8 de agosto 1935)

Las cotizaciones e impresiones del mercado no varían de las de 7 del actual, que publicamos en el número correspondiente.

Se han sacrificado hoy 279 vacas; 119 terneras; 1.296 reses lanares; 91 cerdos.

Se han vendido en el mercado terneras, 302; lechales, 258.

Hay en cámaras: terneras, 488; lechales, 313, con lo cual está Madrid bien abastecido.

Radiotelefonía

Programas para hoy:

MADRID, Unión Radio (E. A. J. 7, 274 metros).—8: «La Palabra».—9: Cotizaciones de Bolsa. Gacetillas. Calendario astronómico. Santoral.—13: Campanadas. Boletín meteorológico. «El «cocktail» del día». Música variada.—13,30: Sexteto: «¡Talento!» (pasodoble), J. Quintero y Fernández Lorenzo; «¡Guapa...!» (schotis), Alvarez Cantos; «Confesión» (tango), Discépolo; «El baile de Luis Alonso» (fantasía), Giménez.—14: Cartelera. Cambios de moneda. Música variada.—14,30: Sexteto: «Ballet egipcio» (suite), Luigine: a) Allegro, b) Allegretto, c) Andante, d) Final; «Rapsodia china», G. Marie y H. Ourdine.—15: Música variada.—15,15: Diario hablado.—15,30: Sexteto: «En sourdine» (vals», Tellán; «Gavota en si bemol», Corelli; «Canción de la primavera», Mendelssohn; «Bohemios» (fantasía), Vives. — 15,50: Noticias. — 17: Campanadas. Música ligera.—17,30: «Guía del viajero». Música ligera.—18: Entrevistas de actualidad. Recital de canto: «Elegía» (melodía), Massenet; «L'uomo e fumatore» (canción), de Ronzato y Borella; «Carmen», Bizet: a) Habanera, b) Escena de las cartas; «Siete canciones populares españolas», Falla: a) El paño moruno, seguidilla murciana; b) Jota, c) Polo, Nana, d) Canción asturiana.—18,30: Diario hablado. Recital de violín: «Saudades do Brazil»: a) Tijuca, b) Corcovado; «Nocturno en do sostenido», Tschaikowsky; «Menuetto», de Debussy.—19: Recital de canto: «Una melodía», A. Gretchaninoff; Sueño de «Manon», Massenet; Adiós a la vida de «Tosca», Puccini; «Cantares», Turina; Romanza de «Las hilanderas», Serrano; «Adiós, trigueña» (canción), V. Robles.—19,30: La hora agrícola.—20,15: Diario hablado. Sexteto: «Gigantes y cabezudos» (fantasía), Caballero; «La novia vendida» (coro), Smetana; «Danzas slavas», Dvorak.—21: Charlas intranscendentes. Sexteto: «Serenata», Toselli; «Sinfonía incompleta en si menor», Schubert: a) Allegro moderato, b) Andante con moto.—22: Campanadas. — 22,5: Diario hablado. Selección del acto tercero de «Mefistófeles». Música de baile.—23,45: Diario hablado.—24: Campanadas.

Radio España (E. A. J. 2, 410,4 metros).—14: Sinfonía: «El ruiseñor de la huerta", "Angelus", "Carnaval romano", "Balada en la bemol", "Uenit d'albaes", "La tempestad", "Guzlares", Caza, pesca y floresta. «Zapateado», «La vieja Viena». Noticias.—17,30: Sintonía: "Doña Francisquita".—18,30: Información de tribunales.—18,45: Discos. 19: Noticias. Música de baile.—22: Sintonía: Fragmentos de "Carmen".—22,30: Diez minutos de política internacional. — 22,40: "Carmen". — 23,30: Música de baile.—23,45: Noticias.

CONFERENCIA DEL DIRECTOR GENERAL DE PRISIONES

Con la intervención de la escritora y periodista Blanca Silveira-Armesto, hablará en Unión Radio hoy, a las seis de la tarde, el director general de Prisiones, don Francisco Delgado.

En su charla tratará de la vida que hace el delincuente en las prisiones españolas, posibilidades de regeneración social que tiene el penado, datos estadísticos, etc., etc.

Descarrila y vuelca un vagón de Correos

SEGOVIA, 8.—Comunican de Fuente de Santa Cruz que en la estación descarriló el coche-correo del tren mensajerías número 81, que quedó volcado interceptando las vías primera y segunda. Resultó herido en una pierna el conductor, Luis Domínguez Redondo. Horas después quedó expedita la vía.

Santoral y cultos

DIA 9. Viernes.—Santos Román, Secundino, Marceliano, Firmo, Rústico, Numídico, Julián y Marciano, mrs.; Domiciano, ob. y cf., y Santa Eunomia, mr., y bto. Pedro Fabro y Juan Bautista María Vianney, cura de Ars, cfs.

La misa y oficio divino son de este día, con rito doble y color blanco.

Adoración Nocturna.—Sagrada Familia.

Ave María.—11 y 12, misa, rosario y comida a 40 mujeres pobres, que costean doña Josefa Fernández Duro y la señora viuda de don Timoteo del Rey, respectivamente.

Cuarenta Horas (parroquia de San Lorenzo).

Corte de María.—Del Rosario, iglesia de las Catalinas (P.), oratorio del Olivar, San José, Santo Domingo, iglesia de la Pasión y San Fermín de los Navarros.

Parroquia de Nuestra Señora de los Dolores.—Por la tarde, corona dolorosa y Vía Crucis.

Parroquia de San Ginés.—Todas las noches, a las 8, rosario y visita a la Santísima Virgen de las Angustias.

Parroquia de San Lorenzo (Cuarenta Horas).—Continúa el triduo a San Lorenzo: A las 8, exposición de S. D. M.; 10, misa solemne; a las 6 t., solemnes vísperas con asistencia del Venerable Cabildo de señores curas párrocos; a las 7, estación, rosario, sermón por don Joaquín González, reserva.

Basílica de Atocha.—Viernes de reparación al Amor Misericordioso: a las 7,30 tarde, exposición, rosario, sermón, reserva y Vía Crucis.

Capilla de la V. O. T. (San Buenaventura, 1).—A las 6 t., exposición, estación, corona franciscana, plática, bendición, reserva, ejercicio del Santo Vía Crucis.

Iglesia de San Pedro el Real.—A las 6,30 t. continúa la novena a San Roque, predicando don Carlos Jiménez Lemaur.

Santísimo Cristo de San Ginés.—A las 9,30, misa cantada en el altar del Santísimo Cristo.

Santísimo Cristo de la Salud.—De 11 a 1, exposición de S. D. M., misa solemne, trisagio y meditación, y por la tarde, de 6 a 8, exposición con ejercicios y sermón.

* * *

(Este periódico se publica con censura eclesiástica.)

†

LA SEÑORA

Doña María Luisa de Alós y Rivero de Romero -- Girón

Ha fallecido el día 8 de agosto de 1935

Habiendo recibido los Santos Sacramentos y la bendición de S. S.

R. I. P.

Su director espiritual, R. P. Gutiérrez; su esposo, don Manuel Romero-Girón; sus hijos, doña Hortensia, don Felipe y don Francisco; hijo político, don Leonardo Herrán; sus hermanos, don Nicolás, vizconde de Bellver; don Diego y don Jaime; nietos, hermanos políticos, sobrinos, primos y demás parientes

RUEGAN a sus amigos se sirvan encomendar su alma a Dios y asistir a la conducción del cadáver, que tendrá lugar hoy 9 del actual, a las CUATRO Y MEDIA de la tarde, desde la casa mortuoria, Claudio Coello, 38, a la Sacramental de San Isidro, por lo que les quedarán agradecidos.

No se admiten coronas.

AGENCIA FUNEBRE MILITAR.—Claudio Coello, 42. Teléfono 54859. MADRID.

FUERA DEL CUADRO

Además de los valores incluídos en el cuadro, se han cotizado:

Ciudad Universitaria, 102; Cédulas Crédito local, lotes, 5 por 100, 102; Guadalquivir, Cédulas, 24; Fósforos, 142; H. Chorro, C, 97,75; Azucareras Bonos, 6 por 100, 96.

COTIZACIONES DE ULTIMA HORA

Explosivos, a 658 y 657, y quedan a 657 por 655; Rif, portador, 341, y quedan a 341 por 340.

COTIZACIONES DE BARCELONA

Explosivos, 657,50, dinero; Rif, portador, 340,75, dinero; Azucareras, ordinarias, 33,75, dinero.

BOLSA DE PARIS

Acciones: Banque de France, 9.950; Banque de Paris et Pays Bas, 883; Banque de l'Union Parisienne, 429; Crédit Lyonnais, 1.675; Comptoir d'Escompte, 872; Crédit Commercial de France, 567; Société Générale, 998; Société Générale d'Electricité, 1.330; Industrie Electrique, 321; Electricité de la Seine, 355; Energie Elect. du Littoral, 734; Energie Elect. du Nord-France, 482; Electricité de Paris, 734; Electricité et Gaz du Nord, 405; Electr. Loire et Centre, 265; Energie Industrielle, 106 1/2; P. L. M., 867; Orléans, 832; Nord, 1.130; Wagons-Lits, 46; Peñarroya, 185; Riotinto, 1.247; Asturienne des Mines, 63; The Lautare Nitrate Co., 25 1/2; Etablissements Kulhmann, 530; Suez Nouveaux, 17.540; Saint Gobain, 1.626; Portugaise de Tabac, 268; Royal Dutch, 19.850; De Beers, 405; Soie de Tubize, 78 1/2; Union et Phènix Espagnol, 1.440; Force Motrice de la Truyère, 500; Empréstito Belga, 5,50 por 100, 1934, 936.

Fondos públicos: Rentes Françaises, 3 %, perpétuel, 78,80; idem íd., 4 %, 1917, 82,60; idem íd., 4 %, 1918, 81,50; idem idem, 5 %, 1920, 109,40; idem íd., 4 %, 1925, 90,40; idem íd., 4,50 %, 1932, A, 87,40; idem íd., 4,50 %, 1932, B, 88,15; Crédit Nat., Bonos 5 %, 1919, 539; idem idem íd., 1920, 501 1/2; idem id íd., 6 %, 1923, 507; Rentes Emprunt Maroc, 5 %, 1918, 459.

Acciones españolas: Cie. de Lisboa Gaz, Electricité, 246 1/2; Tramways de Buenos Aires, 37; Tabacs du Portugal, 228.

Obligaciones españolas: Saragosse, 3 %, 2.ème hypotheque, 728; idem íd., 3.ème idem, 710; Tánger a Fez, 5,50 %, 389.

BOLSA DE BERLIN

Chade Aktien A-C	287 1/2
Gesfürel Aktien	129 1/2
A. E. G. Aktien	39 7/8
Farben Aktien	158
Harpener Aktien	117 1/2
Deutsche Bank & Diskonto-ges	90 1/4
Dresdener Bank	90 1/4
Reichsbank Aktien	187 1/2
Hapag Aktien	16 7/8
Siemens und Halske	184
Siemens Schuckert	129 3/8
Rheinische Braunkohle	224
Bemberg	118 3/8
Elektr. Licht & Kraft	136 1/4
Berliner Kraft & Licht	141 5/8

BOLSA DE MILAN

Navig. Gen. (Rubattino), 68; S. N. I. A. Viscosa, 425; Miniere Montecatini, 198; F. I. A. T., 422; Adriática, 173 1/2; Edison, 815; Soc. Idro-Elettr. Pien (S. I. P.), 52; Elettrica Valdarno, 169 1/2; Terni, 260; 3,50 por 100, Conversione, 68; Banca d'Italia, 1.410.

BOLSA DE BRUSELAS

Sofina, ordinario, 10.625; Barcelona Traction, 358 3/4; Brazilian Traction, 227 1/2; Banque de Bruxelles, 1.115; Banque Belgue pour l'Etranger, 370; Intertropical Comfina, 98; Angleur Athus, 159; Priv. Union Minière, 2.800; Cap. Union Minière, 2.685; Gaz de Lisbonne, 477; Sidro, privilegiée, 476 1/4; Sidro, ordinario, 458 3/4; Asturienne des Mines, 128; Katanga, priv., 30.100; ídem, ord., 30.200.

BOLSA DE LONDRES

Acciones: Chade, 12; Barcelona Traction, ord., 12 1/2; Brazilian Traction, 8; Hidro Electricas securities, ord., 4 1/8; Mexican Ligth and power, ord., 2 3/8; ídem íd. íd., pref., 5; Sidro, ord., 3 1/2; Primitiva Gaz of Baires, 11 1/2; Electrical Musical Industries, 26 5/8; Sofina, 1 1/2.

Obligaciones: Empréstito de Guerra, 5 por 100, 107; Consolidado inglés, 2,50 por 100, 85 7/8; Argentina, 4 por 100, Rescisión, 100; 5,50 por 100, Barcelona Traction, 63; United Kingdom and Argentine 1933 Convention Trust cert. C., 3 por 100, 81 1/2; Mexican Tramway, ord., 1/4; Whitehall Electric Investments, 25 1/4; Lautaro Nitrate, 7 por 100, pref., 6 5/8; Midland Bank, 92; Armstrong Whitworth, ord., 4 1/2; ídem íd., 4 por 100, debent., 102; City of Lond. Electr. Ligth, ord., 37 1/2; ídem íd. íd., 6 por 100, pref., 32; Imperial Chemical, ord., 35; ídem ídem, deferent., 8 5/8; ídem íd., 7 por 100, pref., 33 3/8; East Rand Consolidated, 12 1/2; ídem Prop Mines, 50 3/4; Union Corporation, 8 5/16; Consolidated Main Reef, 3 5/8; Crown Mines, 13 11/16.

BOLSA DE NUEVA YORK

General Motors	42
U. S. Steels	41 5/8
Electric Bond Co.	13 3/4
American Tel. & Tel.	132 3/8
Internat. Tel. & Tel.	10 5/8
General Electric	28 3/4
Consol Gas N. Y.	30 1/4
Pennsylvania Railroad	26 1/8
Baltimore and Ohio	13 1/2
Canadian Pacific	9 7/8
Anaconda Copper	17 1/8
National City Bank	29 5/8
Madrid	13.73
París	6.625
Londres	4,9637
Milano	8.215
Zurich	32.74
Berlín	40.38
Amsterdam	67.70
Buenos Aires	26.75

BOLSA DE ZURICH

Madrid	41,95
París	20.2375
Londres	15,16
Nueva York	3.0562
Berlín	123,20

BOLSA DE METALES DE LONDRES

Cobre disponible	32 1/4
A tres meses	32 5/8
Estaño disponible	233 7/8
A tres meses	216 3/8
Plomo disponible	15 5/8
A tres meses	15 5/8
Cinc disponible	14 3/8
A tres meses	14 9/16
Oro	140
Plata disponible	30 3/16
A tres meses	30 1/4

VALORES COTIZADOS A MAS DE UN CAMBIO

Rif, portador, fin corriente, 345 y 341; Explosivos, fin corriente, 662, 661 y 660.

IMPRESION DE BARCELONA

BARCELONA, 8. — El negocio se ha presentado hoy muy encalmado, y algunos valores, como, por ejemplo, los "ferros", no han tenido negocio. En los valores industriales se acentúa una baja, por cotizarse ahora el asunto ítalo-abisinio. La descarga de posiciones ha motivado también, como es natural, la baja.

IMPRESION DE BILBAO

BILBAO, 8.—La sesión de Bolsa de hoy ha sido bastante monótona; y, como ayer, ha habido las fluctuaciones que suelen ser consecuencia de los momentos de indecisión. En la sesión no ha habido ninguna nota saliente.

BANCO DE ESPAÑA

Compañía Anónima "Mengemor"
Canalización y Fuerzas del Guadalquivir

Se llama la atención de las personas que tengan en este Banco Acciones de la Compañía Anónima MENGEMOR y de la Sociedad Anónima CANALIZACION Y FUERZAS DEL GUADALQUIVIR, constituídos en depósito o en garantía de operaciones, acerca de los anuncios publicados por dichas Compañías, relativos a la fusión de ambas, y como consecuencia, a la distribución de acciones especiales de MENGEMOR, canje de acciones ordinarias de CANALIZACION Y FUERZAS DEL GUADALQUIVIR, por ordinarias de MENGEMOR, y canje de cédulas de fundación y décimas de bono por acciones especiales de MENGEMOR.

Como quiera que estas operaciones se han de efectuar a partir del día 16 del actual, las personas que deseen realizarlas por sí deberán retirar los valores antes de la citada fecha, y asimismo el cupón número 35 de las acciones ordinarias de la Compañía Anónima MENGEMOR, que ha de servir para obtener acciones especiales de la misma, en la inteligencia de que, transcurrido el día 16 del corriente, el Banco se ocupará de efectuar las operaciones expresadas.

Madrid, 8 de agosto de 1935.—El Secretario general, **Francisco Belda.**

Anuncios por palabras

Hasta ocho palabras...... 0,80 ptas.
Cada palabra más......... 0,10 »

Más 0,10 ptas. por inserción en concepto de timbre.

ESTOS ANUNCIOS SE RECIBEN EN:

Agencia Alas, Alcalá, 12.
Agencia La Prensa, Carmen 16.
Agencia Ekos, Postas, 23.
Agencia Laguno, Preciados, 58.
Agencia Rex, Pi y Margall, 7.
Agencia Corona, Fuencarral, 63 moderno.
Agencia Publicitas, Av. Pi y Margall, 9.
Agencia Prado, Montera, 15.
Señores Hijos de Valeriano Pérez. Pl. Progreso, número 9.
Agencia Los Tiroleses, Peligros, 2.
Publicidad Alor, Carmen, 36.
Publicidad Domínguez, P. Matute, 10.
Agencia Reyes, Preciados, 27 (Plaza Callao).
Sociedad Alfa Limitada, Ferraz, 82. Teléfonos 40507-45256. Madrid.
Agencia E. Cortés, Valverde, 8, 1.°

ABOGADOS

SEÑOR Cardenal, abogado. Cervantes, 19. Consulta, tres-siete. (5)

AGENCIAS

DETECTIVES, vigilancias reservadísimas, investigaciones familiares garantizadas, divorcios. Instituto Internacional (fundado 1918). Preciados, 50, principal. (18)

CREDITOS atrasados cobro sin anticipos, adelanto importe. Investigaciones. Pleitos. Foromercantil. Mayor, 26, cuarto. 16381. (2)

DETECTIVES particulares, informaciones reservadas. Seriedad. Leganitos, 33, entresuelo derecha. 27381. (5)

DOCUMENTACIONES rápidamente, informaciones reservadas. Hispania. Pi Margall, 7. (V)

DETECTIVES. Vigilancias, contravigilancias, acompañamientos, custodias, informaciones reservadísimas; plazas veraniegas, Madrid, provincias (garantía, economía). "Centromeño". Príncipe, 14, principal. 15816. (8)

ALMONEDAS

LIQUIDACION. Salón dorado, comedor estilo español, mesa consejo. Leganitos, 17. (20)

LIQUIDAMOS muebles de títulos, todos de arte. Piano dorado, comedor modernista (es el único de España) y demás muebles, todo por el estilo. Torrijos, 60, hotel. (2)

OPORTUNIDAD. Marchar extranjero, deshago piso. Eduardo Dato, 31, primero derecha. (7)

NOVIOS. Casa completa: alcoba, comedor y recibimiento, 550, 850 y 1.200. Fernández de los Ríos, 31. Garrido. (V)

CAMA, colchón, almohada, 50 pesetas. Luna, 13. (5)

LUNA, 13. Alcobas, comedores, camas doradas, plateadas, infinidad de muebles; precios baratísimos. Luna, 13. (E)

MAGNIFICO despacho Renacimiento, elegante comedor, alcoba, tresillo, recibimiento, toda clase muebles. Desengaño, 12, primero. (2)

DESHAGO piso: comedor, alcoba, tresillo damasco, radio universal siete válvulas, nevera moderna. Pardiñas, 32, ático 113. (T)

AUSENCIA urgente, vendo piso lujo, magnífico despacho, comedor, tresillo, alfombras, cuadros, arañas, sillerías y muchos muebles isabelinos y demás objetos del piso. Velázquez, 30, primero izquierda. (16)

ANTIGUEDADES

OBJETOS arte, plata antigua. Pedro López. Pez, 15. Prado, 3, Madrid. Alameda, 25, San Sebastián. (21)

ALQUILERES

SIA. Información gratuita pisos desalquilados. (3)

PARA arrendar rápidamente un piso dirigirse a la SIA. (3)

SIA. Sección de información de arriendos del Banco General de Administración. Eduardo Dato, 32. Teléfonos 26404, 26405. (3)

SE necesitan dos locales amplios e independientes, apropiados para el almacenamiento de novelas, preferibles cerca Puerta Alcalá. Servirían sótanos o interiores. Renta máxima, 75 pesetas mensuales cada uno. Dirigirse EL DEBATE, número 8888. (T)

TIENDAS, 70 pesetas; con vivienda, 150; taller con ídem, 80; naves, 60. Embajadores, 104. (2)

PISOS amueblados nuevos, todos los adelantos. Informes: Velázquez, 69. (T)

MENDIZABAL, 42, buenos exteriores con calefacción central, baño, ascensor, teléfono, 200 pesetas. (3)

SOTANO amplio, ventilado, buenas luces, entrada directa, propio para industria o almacén, alquílase. Antonio Palomino, 4 (esquina Guzmán el Bueno). (3)

INFORMACION pisos desalquilados y amueblados. Príncipe, 1; Montera, 24. (5)

PISOS desalquilados, muchísimos, diariamente; todos precios. Príncipe, 4. (3)

ALQUILANSE pisos, todas comodidades. Princesa, 68. (A)

AVENTURAS DEL GATO FELIX

"Jeromín", la gran revista para niños, publica todos los jueves una plana completa de Aventuras del Gato Félix, diferentes de las que publica EL DEBATE.

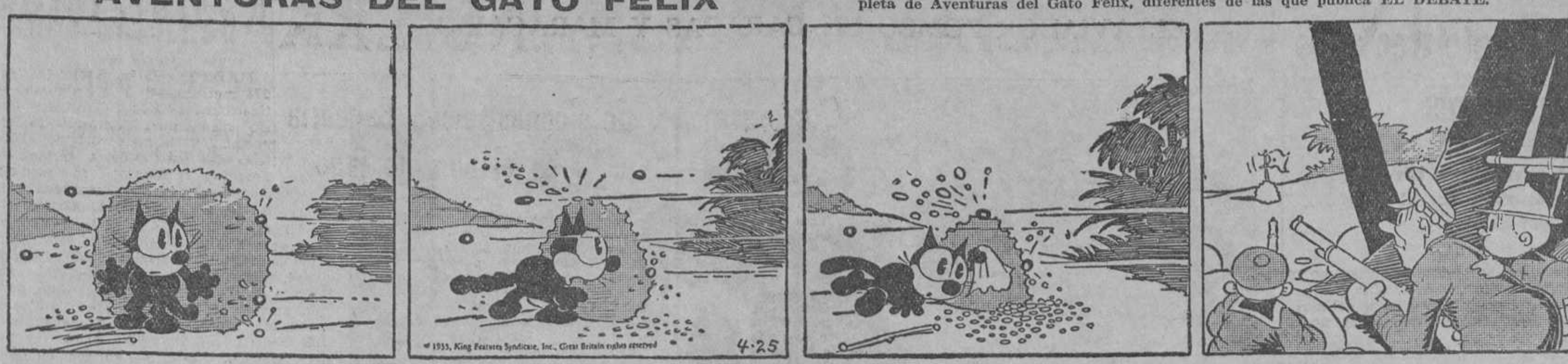

—Poco a poco se me va acabando esta piedra, y...

...voy a tener que decirles que me den otra.

—¡Je, je...!

—Está pidiendo paz. Tiene mucha gracia; después que ha querido machacarnos

JUNTO Moncloa-Rosales, excelentes exteriores modernísimos, 212. Romero Robledo, 13. (2)

COLINDANDO Retiro, espléndidos exteriores, todas comodidades, 200-212. Lope Rueda, 28 antiguo (esquina Menorca). (2)

EXTERIOR cómodo. Dos Hermanas, 9, junto teatro Pavón. (3)

BONITO cuarto, céntrico, 23 duros. Calle Dos Mayo, 3. (T)

TIENDA moderna, vivienda, sótano, 220 pesetas. Avenida Pablo Iglesias, 15. (T)

DESEO pisito hasta 60 pesetas mes. Escribid: DEBATE, 53.677. (T)

ALQUILO tienda con amplia habitación exterior. Calle Toledo, 8. (3)

ALQUILO amplio sótano, sin vivienda. Encomienda, 11. (3)

ALQUILASE bajo exterior, oficinas, 175 pesetas. Barceló, 5. (T)

OFICINAS cedo parte, situadas piso bajo. "Metro" Opera, teléfono, confort. Apartado 20. (2)

TIENDAS nuevas, sótano, agua, económicas. Ramón la Cruz, esquina Alcántara. (3)

PARTICULAR, exteriores, interiores, confort. Alcalá, "Metro" Goya. Teléfono 52280. (T)

MEDIODIA, espléndidos, calefacción central, gas, 30, 40 duros. Ramón Cruz, 105. (T)

CASA nueva, espléndida azotea, 13 duros. Mantuano, 30. Prosperidad. (T)

ALQUILASE piso amueblado, todo confort. Teléfono 40788. (3)

GOYA, 80. Cuartos todo confort. Teléfono, calefacción central, gas. (18)

AVENIDA Plaza Toros, 11. Cuartos todo confort. (18)

LOMBIA, 12. Exterior, baño, calefacción, gas, 125. (18)

EXTERIOR, seis habitaciones, baño, gas, calefacción central, ascensor, 36 duros. Alcalá, 181. (6)

EN casa hotel, piso precioso, con o sin muebles; hay jardín. Teléfono 52887. (3)

HERMOSO piso confortable, 10 habitaciones. Paseo Prado, 12. (4)

INFORMACION gratuita pisos desalquilados, mudanzas, guardamuebles, traslados provincias, baratísimos. El Norte. Castelló, 33. 57046. (5)

PIZARRO, 19, segundo izquierda. Espacioso para almacenes, oficinas, etc. (3)

SE alquilan cuartos todo confort desde 225 a 575 pesetas. Alberto Bosch, 10, y Moreto, 17. (9)

ALQUILO bonito piso principal, con azotea. Ercilla, 44 moderno. (2)

RELACIONES pisos desalquilados y amueblados. Preciados, 33. 13603. (V)

CINEMATOGRAFO barriada, se alquila magnífico local. Razón: Núñez Balboa, 12. (V)

BAJO exterior, ocho piezas, patio, 20 duros. Claudio Coello, 71. (T)

PRECIOSO cuarto, 36 duros, baño, ascensor. Santa Engracia, 74. (2)

GRAN Vía. Espléndidas habitaciones, 3 pesetas. Todo confort. 25953. (V)

ESPLENDIDO exterior, once habitaciones, baño, 250. Cervantes, 5. (T)

AUTOMOVILES

¡AUTOMOVILISTAS! Neumáticos seminuevos. Los más baratos. Santa Feliciana, 10. Teléfono 36237. (21)

NEUMATICOS y radio. Para comprar barato, Casa Ardid. Génova, 4. Envíos provincias. (V)

ENSEÑAMOS conducir automóviles 49 pesetas. Niceto Alcalá Zamora, 56. (2)

GARAGE independiente, dos camionetas, 100 pesetas. Embajadores, 104. (2)

CARNET garantizo conducir automóviles, motocicletas, camiones. Código, mecánica, 100 pesetas. Marqués Zafra, 18. (5)

ALQUILER automóviles 1935, 2 pesetas hora. Viajes, 0,25 kilómetro. Servicio permanente. Doctor Castelo, 19. Teléfono 60006. (7)

AUTOMOVILES ocho plazas, nuevos, 0,40 kilómetro; equipajes gratis. Teléfono 20218. Divino Pastor, 22. (V)

AUTOMOVILES nuevos, alquiler, 2 pesetas hora. Servicio nocturno. Torrijos, 20. Teléfono 61261. (7)

CHRYSLER. Buick, Plymouth, Nash, Opel, Peugeot, Ford, modelos 30-33 y 8 caballos. Serrano, 55, patio. (T)

AUTOMOVILES, camiones, ómnibus usados; diferentes marcas, económicos. Garage Cotisa, Alcántara, 28. (3)

PARTICULAR vende, ocasión, Fiat 521, siete plazas, patente pagada, toda prueba. Teléfono 31505. (T)

LIQUIDO camionetas pequeñas, coches, facilidades. General Oráa, 56. (5)

NEUMATICOS ocasión, los más baratos. Larra, 13. 26260. (3)

AUSENTANDOME España, vendo Chrysler nuevo. Teléfono 45305. De once a dos. (2)

PARTICULAR. Europeo, 13 caballos, amplio. Costó 20.000. Ultimo precio, setecientas. Divino Pastor, 23. (T)

SUPLEMENTOS de segmentos para economizar aceite. Recambios. Alonso García y Compañía. Bárbara de Braganza, 14. (3)

OCASION. Faros Marsal grandes. Teléfono 60186. (3)

CHEVROLET cuatro puertas, lujo, modelo 33, particular. Hermosilla, 104. (T)

CAMIONETA Dodge, tres y media toneladas, vendo, toda prueba; puede verse Fernando el Católico, 33, garage, de once a una y de cinco a siete. (E)

BALILLA cabriolet nuevo, Opel 33, Hispano siete plazas, nuevo; Graham siete plazas, Rockne, Autoplano, Chrysler 75, siete plazas, 66; otros varios. Ayala, 7. (T)

¿QUIERE vender su automóvil sin intervención corredores? Llévelo a Montserrat, 4, garage. Teléfono 36539. Estancia gratuita. Garantizo valor automóvil en metálico. (3)

BALNEARIOS

MONDARIZ. Hotel España. Servicio esmerado. Precios moderados, especiales para familias. Informes: Teléfono 34534. Madrid. (3)

CALZADOS

ZAPATOS descanso: señora, 9,75; caballero, 12,50. Jardines, 13. fábrica. (21)

CONSULTAS

EMBARAZO, matriz. Doctor especializado. Hortaleza, 61. Contesto provincias. (2)

CURACIONES prontas, alivio inmediato, venéreo, sífilis, blenorragia, espermatorrea, sexuales. Clínica especializada. Doctor Hernández. Duque Alba, 10. Diez-una, tres-nueve. Provincias, correspondencia. (5)

ALVAREZ Gutiérrez. Consulta vías urinarias, blenorragia. Preciados, 9; diez-una, siete-nueve. (T)

MEDICO tocólogo. Matriz, embarazo, esterilidad. Jardines, 13, principal. (3)

SUPERPARADOJICAS denuncias contra el médico loco. Aureliano Rodríguez Gallardo, por sus maravillosas curaciones. Que ni era médico ni español, que curaba con sangre humana. Paseo Extremadura, 48. (2)

COMADRONAS

MERCEDES Garrido. Asistencia embarazadas, pensión, consultas. Santa Isabel, 1. (20)

NARCISA. Consultas profesionales, hospedaje embarazadas. Conde Duque, 44. (2)

PROFESORA partos. Consulta, hospedaje embarazadas. Médico especialista. Carmen, 33. Teléfono 26871. (2)

EMBARAZADAS. Consulta médica gratuita. Hortaleza, 61. Provincias, sello. (2)

PROFESORA partos, consulta reservada embarazadas. Médico especialista. Alcalá, 157, principal. (5)

PAZ Iscar, consulta, hospedaje, médico especialista. Glorieta Bilbao, 7. (8)

ASUNCION García. Asistencia partos. Consultas. Hospedaje autorizado. Felipe V, 4. (2)

SISINIA, antigua comadrona. Consulta diaria. Corredera Alta, 12. (6)

COMPRAS

ALHAJAS, papeletas del Monte. Paga más que nadie Granda. Espoz y Mina, 3, entresuelo. (T)

ALHAJAS, papeletas Monte. Casa Popular da mucho dinero. Esparteros, 6. (V)

COMPRO muebles, ropas, pisos, saldos, máquinas, libros. 71267. Miguel. (2)

COMPRO máquinas escribir, sumar, calcular. Enrique López. Puerta Sol, 6. (9)

PARDIÑAS, 17, paga insuperablemente pisos, antigüedades, buhardillas; vamos rápido. 52816. (5)

ALHAJAS, objetos, papeletas del Monte, máquinas de coser, escribir, aparatos de radio. La casa que más paga. Sagasta, 4. Compra-venta. (2)

IMPORTANTISIMO. Compro mobiliarios, máquinas, ropas, condecoraciones, porcelanas, plata. Casino, 4. Hidalgo. 74330. (3)

COMPRARIAMOS mezclador y refinadora para chocolates. Razón: "Diario de Navarra". Pamplona. (T)

ALHAJAS, papeletas Monte, objetos oro, plata, antiguos y modernos. Paga todo su valor. Plaza Santa Cruz, 7, platería. (2)

COMPRO, pagando mucho, alhajas, papeletas Monte, máquinas fotográficas, escribir, toda clase objetos. Preciados, 39, esquina Veneras. (3)

ORO, 5,85 gramo. Pagamos todo su valor alhajas, plata, platino, dentaduras. Plaza Mayor, 23 (esquina Ciudad Rodrigo). Teléfono 15657. (3)

COMPRO sierra cinta, 110 de volante, y aparato sacar a grueso de 50. Teléfono 77100. (2)

COMPRO mesas colegio. Escribid: Boixareu. Príncipe Anglona, 1. (3)

ENSEÑANZAS

POLICIA. Preparación completa; turnos tarde, noche. Academia España. Montera, 36. (T)

BACHILLERATO, Derecho, Policía, taquimecanografía, contabilidad. Academia España. Montera, 36. (T)

CURSILLOS Magisterio, Comercio, ingreso Universidades, Policía, por profesorado oficial y ex juez Cursillos. Válgame Dios, 4, segundo. (E)

DANZAS rítmicas (método Duncan), gimnástica, estética para señoritas, por distinguida señora extranjera. Clases particulares, de 4 a 6. Mendizábal, 85, ático izquierda. (4)

FINCAS

Compra-venta

FINCAS rústicas, urbanas, solares, compra o venta, alquiler villas, pisos amueblados. Administraciones "Hispania". Oficina la más importante y acreditada. Alcalá, 60, lindando Palacio Comunicaciones. (3)

PARCELAS baratas Chamartín. Donoso. Claudio Coello, 62. (T)

DOS buenas casas vendo, permuto, por solares. Ancha, 56, primero derecha. Teléfono 13589. (3)

GANGA, vendo casa produce dinero empleado quince por ciento interés. Ancha, 56, primero derecha. (3)

COMPRO finca rústica, facilidades pago; sólo propietarios. Escribid detalles: Sánchez. Prensa. Carmen, 16. (2)

COMPRO solar bien situado o casa edificación paralizada. Courtés. Plaza Toros, 14 (3)

COMPRO casa hasta millón pesetas. López Menéndez. O'Donnell, 16. (3)

COMPRAMOS casas, solares etc. Olsa. Peñalver, 13. (3)

PARTICULAR vende, barato, solar 7.500. Calle Lista, magnífica situación. Eloy Gonzalo, 30, Señor Pío. (T)

MAGNIFICAS parcelas de terreno en la mejor zona de la Ciudad Fin de Semana, a pagar con insignificantes cuotas mensuales. Oficinas: San Bernardo, 15. De 4 a 8. (6)

CASAS en Madrid vendo y cambio por rústicas. Brito. Alcalá, 94, Madrid. (2)

VENDO precioso hotelito todo confort, baratísimo. Dehesa Villa. Teléfono 19186. (2)

CASAS céntricas permutaría por solares o fincas rústicas. Apartado 4034. (2)

TENEDORES del Tesoro. Duplicaréis vuestras rentas invirtiendo en urbanas. Magníficas ocasiones. Benigno Serrano. Eduardo Dato, 21. Siete-nueve. Teléfono 27990. (2)

COMPRO solares bien situados Madrid. Benigno Serrano. Eduardo Dato, 21. Siete-nueve. Teléfono 27990. (2)

VENDO terreno Ciudad Lineal, calle Josefa Valcárcel; desemboca vía principal. Razón: Atocha, 64, segundo derecha. (11)

PROPIETARIO vende casas nuevas, totalmente alquiladas, ocho por ciento libre, desde 165.000 hasta 750.000 pesetas. Absténganse intermediarios. Alcalá Zamora, 48. Administración. Horas, 4 a 5. (6)

GRANJA, casita, jardín, huerta, próxima centro, alquilo, vendo. Marcar teléfono 26499 y pedir 226. (3)

COMPRO casas hasta 300.000 pesetas, buen sitio, buena capitalización; trato directo. Ofertas escrito: Bonifacio. Rosalía Castro, 26. (11)

COMPRO urgente casa hasta 300.000 pesetas desembolso. Apartado 457. (3)

GUARDAMUEBLES

MUEBLES, cinco pesetas. Recogida gratis. Paseo Marqués Zafra, 18. (5)

GUARDA muebles, mudanzas con garrucha. Madrid, provincias. Precios económicos. Teléfono 52115. (T)

GUARDAMUEBLES económico. Inmejorables locales. Oficinas: Goya, 59. Muebles Cormenzana. Teléfono 55570. (3)

HIPOTECAS

RODENAS, agente préstamos para Banco Hipotecario. Hortaleza, 80. (16)

BIG King. Hipotecas primeras, segundas. Dos millones pesetas. (V)

LEA anuncios Big King, sección Préstamos. Le interesa. (V)

AL seis anual. Madrid-provincias. Hortaleza, 59, primero. Diez-tres. Señor Ortuño. (11)

HIPOTECAS primeras, segundas, etc. Olsa. Peñalver, 13. (3)

AL 5 ½ toda España. Reyes. Carrera San Jerónimo, 16. (18)

GRANDES cantidades hipotecas Madrid. Benigno Serrano. Eduardo Dato, 21. Siete-nueve. Teléfono 27990. (2)

ARTEAGA. Primeras, segundas Madrid, rústicas provincias; tramitación rápida. Hortaleza, 22. (18)

HUESPEDES

PENSION Domingo. Aguas corrientes, desde siete pesetas. Mayor, 9. (20)

PENSION Alcalá. Alcalá, 38. Magníficas habitaciones todo confort. Precios de verano. (23)

COLINDANDO Gran Vía, pensiones céntricas, desde 7 pesetas. Miguel Moya, 4; Concepción Arenal, 3. (2)

PENSION Millán. Edificio teatro Fontalba, económica. Jiménez Quesada, 2 (Gran Vía). (5)

PENSION Suiza. Excelente cocina española, confort, temperatura ideal, jardín, limpieza exagerada, baños, duchas, sin aumento precios; hospedaje, abonos comidas, tarifas especiales por verano. Paseo Prado, 14. Teléfono 18691. (18)

ELEGANTEMENTE, todo nuevo, desde 6,50. "Baltymore". Miguel Moya, 6, segundo. (18)

PENSION Cristóbal. Confortabilísima, desde 10 pesetas. Preciados, 4, principal. (16)

DESEO huésped, exterior, todo confort, 6,50 todo comprendido. Alcalá, 157, segundo derecha. (18)

RESIDENCIA Hogar señoritas, dirigido familia distinguida; calefacción. Pavía, 2. (4)

ESTABLES, aprovecharse. Habitaciones exteriores, 4 pesetas; tres platos, postre, baño, teléfono. Arrieta, 8, entresuelo izquierda. (2)

EXTRANJERA, casa todo confort, daría pensión completa. Luchana, 27, cuarto centro izquierda. (3)

CASA particular, habitación lujo, confort, espléndidas terrazas. Alcalá, 82 ("Metro" Vergara). (5)

PENSION Moderna, Preciados, 27. Habitaciones exteriores, familias, amigos; precios económicos. (A)

PENSION Edel, todo confort, desde seis pesetas, baño incluido. Miguel Moya, 4, segundo, frente Palacio Prensa, esquina Gran Vía. (2)

HABITACIONES cedo, con; exteriores, interiores, una, dos personas, confort. Caballero Gracia, 12, segundo izquierda. (5)

PENSION desde 4,50, baño y teléfono; habitaciones independientes, balcón calle. Pontejos, 2, primero. (18)

PENSION confort, baño, precios económicos. Paz, 8. 20714. (18)

PARTICULAR. Baño, calefacción, teléfono. Para estar como en familia. Se ruega suban directamente al piso. Blasco Ibáñez, 54, segundo derecha. (T)

GABINETE confort, con, sin. Jorge Juan. Teléfono 52799. (T)

PENSION Castillo. Arenal, 23; católica, calefacción. Teléfono 11091. (T)

GRATUITAMENTE proporcionamos buenísimas pensiones, habitaciones particulares. Príncipe, 4. (3)

JUNTO Génova, Colón, familia distinguida daría pensión confort matrimonio, amigos. Teléfono 48286. (2)

HABITACION exterior para dos amigos. Preciados, 40, segundo. (2)

ALQUILASE hermoso gabinete muy céntrico, económico, derecho cocina, solos en casa, gas. Francisco Medina. Easo, 22, tercero izquierda. San Sebastián. (9)

EN familia, habitación uno, dos amigos, exterior, confort. Viriato, 48, primero D. (V)

PROPORCIONAMOS huéspedes y gratuitamente informamos hospedajes. Preciados, 33. (V)

CEDO habitación matrimonio o señorita honorable, derecho cocina. Velázquez, 128, entresuelo derecha. (V)

PENSION Martín. Amplias habitaciones, vistas plaza Santa Ana. Precios módicos. Huertas, 3. (A)

PENSION matrimonio, caballero, preferencia extranjero. Alcalá, 112, principal derecha. (V)

SACERDOTE quiere pensión exterior, ascensor, familia seria. Escribid: DEBATE, número 53194. (T)

FAMILIA honorable admite dos huéspedes con, estables. Lagasca, 5, entresuelo derecha, frente Retiro. (T)

PENSION Torio. Viajeros, próximo Sol, Gran Vía. Teléfono. Carmen, 31. (20)

HABITACIONES estupendas, precios baratísimos. Independencia, 4, tercero izquierda (frente Teatro Real). (18)

PENSION a señora, señorita honorable, único. Hortaleza, 70. (T)

PENSION, aguas corrientes, ducha. Serrano, 8. (T)

FRESQUISIMO, amplio gabinete, todo confort, teléfono, a extranjero. Jorge Juan, 85 ("Metro" Goya). (3)

FAMILIARMENTE admítese estable, dos amigos, rebaja; precios verano. Lope Rueda, 23, tercero izquierda. (T)

PENSION Antonia. Baño, ducha, teléfono, calefacción: exteriores, estables, desde 6,50. Barquillo, 36, segundo izquierda. (E)

BUENA habitación, buena comida, céntrico. Teléfono 22547. (5)

PARTICULAR cede habitación sin pensión. Calefacción, baño, teléfono, ascensor. Hermosilla, 94, segundo centro izquierda. Esquina Alcalá. "Metro" Goya. (E)

FAMILIA ofrece habitación amplia, confortable; pensión, 9 pesetas. Gaztambide, 8, segundo izquierda. (18)

CERCA Salesas, matrimonio, compañeros, confort, particular. 42043. (E)

ESQUINA Proyecciones alquilase limpísima habitación, baño. Alburquerque, 5. (3)

HABITACION con, sin, teléfono, baño, calefacción, ascensor. Doctor Cárceles, 13, primero. (5)

LUJOSA habitación para caballero o señorita. Altamirano, 36, principal centro izquierda. (4)

SEÑORA honorable admitiría huéspedes con, sin, confort. San Vicente, 71, primero. (4)

LABORES

DIBUJOS, iniciales, figurines, patrones. "Casa de los Dibujos". Carmen, 32. (5)

LIBROS

GRATIS mando catálogo libros baratísimos. Monterde. Vallehermoso, 32. (V)

MADERAS

ADRIAN Piera. Sucursal cuarta, avenida de García Hernández, 8 (Puente Vallecas). (3)

MAQUINAS

MAQUINAS escribir ocasión a 125, 300, 400, 500 pesetas. Pídanos catálogo gratis. También alquilamos buenas máquinas. Enrique López. Puerta Sol, 6. (9)

UNDERWOOD, Continental, Royal, Rémington, Mercedes, sumadoras Burroughs, Sundstrand, Dalton, Barret; calculadoras Mira, Walther, Mercedes-Bukild; facturadoras, contabilidad. Nuevas y reconstrucción. Master Grade garantizada. Accesorios. Consúltenos precios. Contado, plazos, alquiler. Importadores: Maquinaria Contable. Vallehermoso, 9. (3)

MORELL vende, alquila; Morell repara perfectamente máquinas escribir. Hortaleza, 17. (2)

MODISTAS

LUISA. Abrigos, vestidos, batas. Económico. Raimundo Fernández Villaverde, 10. Teléfono 40180. (10)

MUEBLES

CAMAS, muebles esmaltados, lavables, chalets, hoteles. Torrijos, 2. (23)

PATENTES

OFRECESE licencia explotación patente número 107.518, por "Un procedimiento mecánico para disminuir el contenido de nicotina en tabacos en bruto, semifabricados y géneros de tabaco terminados para el consumo". (T)

LA propietaria de la patente de invención número 113.059, por "Un procedimiento para realizar reacciones exotérmicas", concedería licencia de explotación para la misma. Dirigirse al Registro de la Propiedad Industrial o a los agentes oficiales Schleicher y Sancho. Cruz, 23, Madrid. (23)

CONCEDESE licencia explotación patente número 112.261, por "Mejoras en la regulación de motores de viento". Vizcarelza. Agencia Patentes. Barquillo, 26. (3)

PERDIDAS

MALETIN extraviado día 6, Puerta Hierro a Velázquez, con ropa y documentos, iniciales J. C. Gratificarán. Jorge Juan, 70. (3)

PRESTAMOS

BIG King. Agencia negocios y préstamos, legalmente constituida. (V)

BIG King. Hipotecas, usufructos, testamentarias, proindivisos, nudas propiedades. (V)

BIG King. Dinero automóviles, grandes, pequeños, camionetas, camiones. (V)

BIG King. Dinero muebles, enceradoras, neveras, radios, ventiladores. (V)

BIG King. Invita capitalistas grandes, pequeños, a visitarle. (V)

BIG King. Solvencia máxima moral, bancaria. Fuencarral, 64. (V)

DINERO hipotecas, dispongo todas cantidades. Ancha, 56, primero derecha. Teléfono 13589. (3)

PRESTAMOS Madrid, provincias. Escribid: Apartado número 12.211. Madrid. (16)

SESENTA por ciento garantiza ingeniero español a capitalista mínimo 150.000 pesetas. Negocio seguro, administrado en provincia, propio interesado. Escribid: J. S. C. Rex. Pi Margall, 7. (4)

ARTEAGA: Agencia préstamos, hipotecas rústicas, urbanas, valores, usufructos. (18)

ARTEAGA: Rápidamente, comerciantes, mercancías, pensionistas, muebles, máquinas, "autos". (18)

ARTEAGA: Coloca vuestros capitales desde 500 pesetas. Hortaleza, 22. (18)

OÑATE. Hipotecas Madrid, provincias; dinero comerciantes, pensionistas, muebles, mercancías, máquinas, automóviles. Fernando Católico, 48; tardes. (18)

RADIOTELEFONICA

REPARACIONES radios todas marcas; garantía, rapidez y economía. Vivomir. Alcalá, 67. (T)

REPARAMOS aparatos radio en el día; economía y garantía absoluta. Sanarradio. Hortaleza, 23. Teléfono 13753. (3)

SASTRERIAS

TRAJES caballero, hilo puro, lavables, no dan calor. Camisería Samaral. Conde Peñalver, 16. (3)

SASTRERIA Filgueiras. Hechura traje, gabán, 55 pesetas. Hortaleza, 7, segundo. (24)

TRABAJO

Ofertas

BUEN sueldo ganarán personas residan pueblos, provincias. Apartado 494. Madrid. (5)

DESEO colaboradores representantes, trabajo multicopista, buena retribución. Apartado 544. Madrid. (5)

COLOCACIONES todas clases, pagando después. Isabel Católica, 17. (5)

NODRIZAS y servidumbre, asistentas, amas secas, proporcionamos todo gratuitamente, llamando 16279. Palma, 7. (V)

COCINERAS, doncellas, chicas todo. Colócanse mismo día. Leganitos, 33, entresuelo. (5)

NECESITAMOS taquimecanógrafa muy experta en trabajos de oficina. Dirigirse por escrito, con referencias, a: Royal Trust Mecanográfico, S. A. E. Peñalver, 14, entresuelo. (T)

SE desea adquirir, previa prueba, perro muestra, amaestrado caza conejo, joven, tamaño mediano, color blanco. Ofertas: Apartado 786. Madrid. Abstenerse caso no trátese algo merezca pena. (T)

URGENTE, necesitamos auxiliar correspondencia joven, sepa taquigrafía. También cobrador enérgico, especializado cobros atrasados, y un buen agente informador. Escribid, con referencias: "Hamilton". Apartado 911. (9)

BUSCAMOS hombre trabajador verdad, visitar comercios, industrias, Madrid, provincias, conseguir créditos morosos para entidad seria, referencias bancarias primer orden. Escribid, detallando experiencia, a: "Créditors". Apartado 911. (9)

NECESITO todas ciudades y pueblos señoritas representantes bisutería. No importa desconozcan artículo. Apartado 2081. Madrid. (T)

NECESITO obreras prácticas punto media. Nuncio, 8, fábrica. (T)

APAREJADOR, se hará situación muy seria asociándose con 25.000 pesetas. Escribid: 5345. "Alas". Alcalá, 12. (3)

FALTA muchacha buenos informes, sepa obligación. Ferraz, 61. (16)

PANADEROS, reposteros de provincias, cedo patentes fabricación pan para estreñidos y acideces del estómago. Hernández. Trafalgar, 29, segundo. Madrid. (4)

Demandas

JOVEN católico, 20 años, habiendo cumplido servicio militar, se ofrece para ordenanza, cobrador, dependiente o cosa análoga, completamente informado. Paseo Florida, número 37 antiguo. Señor García. (T)

OFRECESE chica católica para matrimonio o ancianos, no importa fuera España. Justa Contreras. Juan Bravo, 73. (T)

SEÑORAS. La Milagrosa, institución católica, proporciona servidumbre cristiana. 57269. (23)

DONCELLA, cocineras, ama, nodrizas, informadas. Católica Hispanoamericana. Fuencarral, 88. Teléfono 25225. (5)

SOLICITO cargo administrador fincas urbanas y rústicas de alguna importancia, ofreciendo garantía real de mi gestión. Con bienes propios. Soy licenciado en Derecho y católico. Darán razón: Marqués de Urquijo, 20, portería. (V)

SEÑORITA hablando inglés educaría niños, acompañaría. Rosario Sáiz. Málaga Fresno, Guadalajara. (4)

ADMINISTRADOR propiedades, bienes particulares, ofrécese; práctica americana varios años. Preciados, 50, segundo izquierda. Señor Santacruz. (A)

JOVEN funcionario católico, competente, úrgele colocación tardes en oficinas, etcétera. Escribid: Caro. García Paredes, 33. Juguetería. (T)

OFRECESE señor formal, cobro recibos, cosa análoga, garantía dos mil pesetas. M. Fernández. Alcalá, 2. Continental. (T)

ADMINISTRARE finca urbana, pretensiones económicas. Escriban: Señor Arias. "Alas". Alcalá, 12. (3)

EMPLEADO ofrécese secretaría, tardes. Garantizo persona, moral y material. Escribid: Señor Enrique. "Alas". Alcalá, 12. (3)

SERVIDUMBRE garantizada facilitamos, Madrid, provincias. Cruz, 30. Teléfono 11716. (T)

ENCARGADO obras públicas, urbanas, H. armado, replanteos; buenos informes, ofrécese Madrid, provincias. A. Gómez. Oviedo, 43, Madrid. (2)

OFRECESE cocinera sencilla, poca familia, informada. Preciados, 33. 13603. (V)

BUEN contable, organizador, seriamente informado, ofrécese. Lyon. Montera, 4. (V)

DARE gratificación, fianza metálica o personal, por colocación de ordenanza, cobrador, conserje, portero o chófer. Escribir: Fernán González, 17, entresuelo derecha. N. C. (T)

FARMACEUTICO, práctica, ofrécese regentar. Huerta. América Palace, B., cuarto. Sevilla. (T)

OFRECESE profesora católica, preparación bachillerato, domicilio. Apartado 781. (E)

TRASPASOS

CLINICA dental acreditada se traspasa por defunción. González. Sagasta, 23. Logroño. (T)

BAR traspaso, no poder atender solo. Admito socio, partes iguales. Teléfono 54904. (T)

TRASPASO urgente inmejorable pensión, céntrica, muy económica. Camacho. Infantas, 26. (11)

TOMO traspaso bar, pensión, café; todo céntrico. Camacho. Infantas, 26. (11)

TRASPASO pensión acreditada en 4.800 pesetas. Preciados, 35, primero izquierda. (18)

DROGUERIA, panadería o lechería, buen sitio. Señora Lampert. Alamo, 1. (2)

TRASPASO sólo por enseres frutería, huevería, dos huecos, con vivienda, poca renta. Teléfono 57233. (2)

ACADEMIA con vivienda, o admito socio pueda atenderla. Escribid: Pérez. Preciados, 27, anuncios. (18)

TOMARIA mercería, perfumería o droguería. Grado. Montera, 24. (16)

TRASPASASE huevería, sitio inmejorable, buenas condiciones. 57269. (23)

VARIOS

JORDANA. Condecoraciones, banderas, espadas, galones, cordones, bordados de uniformes. Príncipe, 9. Madrid. (23)

SEÑORAS: Arreglo, tiño bolsillos. Príncipe, 22, fábrica. Especialidad encargos. (3)

MUDANZAS con camionetas desde 15 pesetas. Teléfono 32244. (V)

ABOGADO comercialista, financista. Orbea. Práctica internacional 35 años. Almagro, 4. (6)

SEÑORAS. Sus bolsos arregla y tiñe Rodrigar. Atocha, 35, entresuelo. (18)

VENCIDOS, crónicos, reumáticos, tened fe. Pedid hora, teléfono 61890. (3)

PINTOR decorador. Habitaciones, 6 pesetas; garantizo trabajos. Teléfono 22240. 23474. (4)

VENTAS

JOYERIA Infantil. Alhajas pequeñitas, finas y de imitación. Montera, 7. (V)

CUADROS, antigüedades, objetos de arte. Exposiciones interesantes. Galerías Ferreres. Echegaray, 25. (T)

GALERIAS Ferreres. Echegaray, 25. Cuadros decorativos, cuadros colecciones, cuadros Museos, cuadros religiosos. Exposiciones permanentes. (T)

CAMAS, las mejores y más baratas, del fabricante al consumidor. Bravo Murillo, 50. La Higiénica. (5)

PIANOS baratísimos, plazos, reparaciones, afinaciones. Puebla, 4. Muñoz. Teléfono 20328. (10)

PIANOS, autopianos garantizados, alquileres. Casa Corredera. Valverde, 20. Teléfono 16734. (3)

A particular, armario grande, lencería y sillería caoba. Goya, 24. Cinco a siete. (2)

DERRIBO. Vendo, mitad precio, tres altares, lavadero piedra 7 metros, muchos materiales, iglesia Inclusa. Embajadores, 39. (3)

MAQUINA cinematográfica de proyección, Zeiss Ikon, paso Universal, bobina 600 metros, completo, seminuevo; propio colegios, sociedades, hogar. Fotografía Galán. Alcalá, 9. De 11 a 1, 5 a 7. (V)

PARTICULAR vende perros de caza. Piamonte, 19. Zapatería. (T)

LIBROS seminarista, baratos. Tutor, 60, segundo izquierda. (3)

DESHAGO piso: comedor, alcoba, tresillo damasco, radio universal siete válvulas, nevera moderna. Pardiñas, 32, ático 113. (T)

CUNICULTURA, conejos reproductores todas edades. Granja California. Arturo Soria, 500. Ciudad Lineal. (2)

GALLINAS de raza, ponedoras y de carne. Los Picutos. Teléfono 71. Guadarrama. (16)

SOFACAMA transforma comedor, despacho, en alcoba. Torrijos, 2. (23)

LIQUIDACION, camas baratísimas por subasta Hacienda. Ramón de la Cruz, 77, junto Torrijos. (2)

VENDESE barato máquina Underwood y aspiradora Electrolux. Fuencarral, 64, segundo derecha. (V)

A 13,50 se liquidan 2.000 camas turcas. Valverde, 8, rinconada. (10)

VERANEO

CERCEDILLA, San Rafael, 50 pesetas. Guadarrama, Escorial, 40. Automóviles nuevos, ocho plazas; equipajes gratis. Teléfono 20218. (V)

VERANEO. Para convalecencias, régimen, reposo. Espléndido panorama. Dirigirse: Gassis, villa "María Josefina", Miracruz. San Sebastián (Guipúzcoa). (9)

ESTOS ANUNCIOS SE RECIBEN EN:

Librería Fe, Puerta del Sol, 15.
Quiosco Sánchez Herrero, calle Alcalá, entre Barquillo y Ministerio de la Guerra.
Quiosco Puerta del Sol, frente al Bar Flor.
Quiosco calle de Goya, esquina a Alcalá.
Quiosco de la glorieta de Bilbao, esquina a Sagasta.

Folletín de EL DEBATE 30)

GEORGES THIERRY

EL AS DE BASTOS

(NOVELA)

(Traducción expresamente hecha para EL DEBATE por Emilio Carrascosa)

que me lo dejó en herencia!... ¿Dónde está mi broche?... ¡Lo he perdido!

La mayoría de los invitados cambiaron entre sí irónicas sonrisas; era evidente que la princesa, sobrecargada de orfebrería, había extraviado su histórico broche, por lo que el incidente carecía de importancia. Sin embargo, Rolanda y su padre estaban consternados; era la segunda fiesta que daban en su casa, y en ambas habían acontecido peripecias desagradables. La señorita de Merymans se acercó a la princesa para expresarle su más sincero sentimiento por la pérdida de la alhaja.

La perjudicada, aunque sin conseguirlo del todo, quiso consolar a la joven, poniendo a mal tiempo buena cara.

—¡No se disguste, hija mía, ni le atribuya a la cosa una importancia que no tiene!—dijo, aparentando tranquilidad—. Indudablemente, estará por algún rincón; el broche debió de abrirse y se me habrá desprendido del pecho mientras bailaba. Ya me lo devolverá usted mañana cuando lo encuentren los criados al hacer la limpieza del salón.

Esta era la opinión general, pues sólo en un extravío podía pensarse. La princesa Lydia di Salvatore se despidió, al fin, no sin que el señor de Merymans le ofreciera sus excusas.

Cuando se hubo ido el último de sus amigos, el abogado inició personalmente la búsqueda más minuciosa para dar con la joya desaparecida. Ni siquiera consintió en que le ayudaran los criados, a los que ordenó que se retiraran a sus habitaciones, a pesar de que la servidumbre actual le inspiraba una absoluta confianza; se había rodeado de personas elegidas cuidadosamente, de las que había obtenido informes completamente satisfactorios, y entre las que no faltaban quienes habían pertenecido a la Policía. Las pesquisas no dieron resultado positivo, y la alhaja continuó sin parecer.

Una sola hipótesis cabía hacer para explicar el extraño hecho; pero tan absurda era, que ni el señor de Merymans ni su hija se decidían a pensar en ella, y menos a admitirla, ya que no podía suponerse que fuera uno de los invitados el que había despojado del broche a la princesa Lydia.

Y, sin embargo, ¿dónde estaba la joya?

Era ya de día cuando el abogado retiróse a su cuarto para reponer sus fuerzas físicas con un reposo que no logró proporcionarse. Rolanda no durmió tampoco. Ahora que estaba comprometida con el conde de Ceryzol se sentía más alejada de él, más indiferente a los atractivos que le prestaban su cuantiosa fortuna y lo linajudo de su título nobiliario. El desgraciado incidente de la pérdida del broche contribuía a preocuparla más y más. Desde luego se le antojaba un presagio funesto, y la joven temía el porvenir que la esperaba; lo temía con un temor irrazonado, ciertamente, pero del que, a pesar de ello, no lograba desprenderse porque no podía dominarlo.

Cansada de dar vueltas en el lecho sin que el sueño acudiera a sus párpados, se levantó inquieta y malhumorada, presa de una extraordinaria agitación que ponía a prueba sus nervios. Su padre, que tampoco había podido continuar en la cama, no estaba mucho más tranquilo. Ambos reanudaron de nuevo, aunque en vano, las pesquisas por la casa, que fué registrada hasta el último rincón. El resultado fué tan infructuoso como la víspera. A las diez de la mañana recibieron la visita de la princesa Lydia di Salvatore.

—Qué, amigos míos—inquirió la dama—, ¿dónde diablos había ido a meterse ese broche de mis pecados?

Fué necesario decirle que nadie lo sabía, que no había sido posible encontrarlo, que todo inducía a pensar si no lo habrían robado.

La buena señora, a quien la inesperada noticia de un probable robo desagradó visiblemente, hizo sobrehumanos esfuerzos para disimular su decepción y su contrariedad, reflejadas en la mueca que plegaba la comisura de sus labios, no menos que en su entrecejo. Anunció que iría a ver al juez para formular la oportuna querella, y despidióse de los Merymans en términos bastante fríos.

El conde de Ceryzol acudió también a casa de sus amigos, con objeto de informarse del resultado obtenido en la búsqueda del famoso broche. Para él no cabía duda, y así hubo de manifestarlo, que se trataba de un nuevo golpe de mano llevado a cabo por los facinerosos de la banda de "El As de Bastos". Como la víspera, el abogado se empeñó en sentarlo a su mesa.

Después de almorzar, padre e hija decidieron dar un paseo, y el aristócrata pidió permiso para acompañarlos, que le fué concedido desde luego; cuando regresaron, ya mediada la tarde, Rolanda encontró una carta para ella. Autorizada por su padre, y cediendo a reiteradas súplicas de su prometido, consintió en abrirla; no bien hubo roto el sobre y pasado la vista por los renglones del pliego que contenía, prorrumpió en un exclamación de sorpresa.

—¿Qué ocurre?—preguntó solícito el conde—. ¿Alguna noticia desagradable o inesperada?

No quiso responder Rolanda, pero tendióle la carta, que el señor de Ceryzol se apresuró a leer, puesto que para eso se la daban.

El rostro del aristócrata palideció súbitamente; una lividez cadavérica se pintó en su semblante. El pliego de papel, timbrado con su escudo de armas, con su propio blasón nobiliario, contenía estas palabras:

"Señorita Rolanda: ¿Por qué no se informa usted cerca del conde de Ceryzol del paradero del broche propiedad de la princesa Lydia? Inténtelo, porque vale la pena. Sería muy extraño que el conde no pudiera darle noticias exactas de la suerte que ha corrido la alhaja."

—¿Qué quiere decir esta broma de tan mal gusto?—exclamó el aristócrata, que temblaba de cólera a duras penas reprimida—. Y suponiendo que no se trate de la mentecatez de un bromista, ¿qué significa esta insidia calumniosa que anónima e indirectamente se me lanza?

Rolanda había clavado los ojos en su prometido y lo observaba atentamente, con la mayor discreción para que él no lo advirtiera; el señor de Merymans contentóse con balbucir unas cuantas palabras incoherentes.

—¡Pero ya caigo!—prosiguió el señor de Ceryzol, dándose una palmada en la frente—. ¿Cómo no se me ocurrió en seguida, con lo claro que está? Rolanda, indudablemente, se puede afirmar que el infame anónimo es obra de un rival desdeñado que envidia mi felicidad y que quiere vengarse de mí a toda costa, aunque para conseguirlo tenga que recurrir a procedimientos tan ruines, propios de un villano. Facilítame una lista de las personas que acudieron anoche a tu casa, de los invitados a la fiesta que se dió en honor nuestro. Me será muy fácil descubrir entre ellos al hombre que ha osado... Y, desde luego, quiero suponer que no habrás dado crédito...

—¡Cómo!—se apresuró a intervenir en tono de protesta el señor de Merymans—. ¿Pero qué está usted diciendo, hombre de Dios?

Rolanda permanecía silenciosa, muda. No habría podido hablar, ni aun proponiéndoselo. El conde, sentado junto a ella, le cogió la mano, a la vez que murmuraba quedamente, con emoción al parecer sincera:

—No te empeñes en torturar tu corazón... y respóndeme con franqueza a una pregunta que deseo hacerte, pero que se niega a salir de mis labios... Dime que no has podido creer ni por un momento que yo fuera culpable de lo que alguien ha pretendido imputarme...

Hablaba tan cálidamente, ponía tanta energía en su encendida protesta, que la joven se creyó obligada a responder:

—No... No lo creí, no lo hubiera creído nunca...

—¡Miserables!—gritó en tono amenazador el conde—. ¡Miserables! No han logrado lo que se proponían, es cierto; pero lo es, también, que yo sé lo que tengo que hacer. Necesito exculparme, reivindicar mi buen nombre, que se ha pretendido poner en entredicho. Y mientras tanto, no volveré a presentarme ante ustedes.

—¡De ningún modo!—respondió el señor de Merymans—. Ni es necesario, ni yo puedo consentirlo. Se delata demasiado la mano de un enemigo para que mi hija y yo dejemos de verla netamente, con toda claridad. Y como la maniobra es burda y grosera hasta no poder más, lo mejor es que no volvamos a hablar del asunto, mi querido conde. ¿Usted sospechoso? ¡Usted! La sola suposición resultaría odiosa, si no fuera grotesca.

—Es verdad—afirmó Rolanda—. Tiene razón mi padre, y será cosa de que pongamos punto final a un tema de conversación al que hemos concedido mucho más tiempo del que merece.

—¡Ah!, gracias—exclamó el conde con acento casi patético—. ¡Gracias por esas palabras, Rolanda! De no haber sido pronunciadas aquí, no me habrían ustedes vuelto a ver. No todo está dicho, sin embargo, ni yo puedo dejar las cosas de este modo. Ahora mismo iré a visitar a la princesa Lydia.

(Continuará.)

Las japonesas aprenden durante tres años el arte de colocar flores

Y otros tantos invierten para aprender a ofrecer el té. Los niños de las escuelas realizan al año dos viajes de estudio por el país

(Reportaje de Extremo Oriente, por Emilio Schreiber, exclusivo para EL DEBATE en España.)

Las relaciones sociales de los japoneses y la manera de recibirnos nos sorprende un poco al principio a los occidentales. Ya hemos visto en el artículo anterior que su arte dramático tampoco puede ser comprendido por los europeos con facilidad, sino después de un verdadero esfuerzo de adaptación.

En el Japón los occidentales invitan a su casa y a su mesa a los japoneses con quienes tienen relaciones de negocios o de amistad. Pero es raro que los japoneses inviten a los occidentales.

Las invitaciones de los japoneses

El japonés recibe en su casa muy excepcionalmente. Suele invitar a sus huéspedes en los restaurantes o en las casas elegantes de las "geishas". En estas comidas para hombres solos, que son las más frecuentes, los comensales comen agachados en un saloncito particular y no en una sala común, como es costumbre entre nosotros.

Las "geishas" se instalan frente a cada uno de los principales invitados. No toman parte en la comida, y su papel se limita a distraer al comensal. La "geisha" es siempre joven, casi siempre hermosa y suele ir vestida de elegantes kimonos. Con raras excepciones, en estas comidas reina una perfecta corrección.

La mujer japonesa, aun en las clases sociales elevadas, se consagra casi por entero a su hogar y a sus hijos y no se ocupa de atenciones o relaciones mundanas. La que ayuda a los hombres a recibir es la "geisha" profesional, educada especialmente para este menester.

Estas comidas de "geishas" son muy lujosas y suelen costar mucho. Los precios van desde 500 a 2.000 francos franceses para una comida de ocho o diez invitados. La cocina es siempre japonesa.

En esta cocina es donde se ve más la diferencia entre los gustos japoneses y los nuestros.

He tropezado occidentales que dicen acaban por apreciar los gustos japoneses. Y esto solamente prueba que el hombre se habitúa a todo.

Los platos son verdaderamente minúsculos, pero son presentados con exquisito refinamiento. El color de las comidas está armoniosamente combinado, pero el gusto de las mismas es... imprevisto.

Pasen todavía los pescados crudos, cortados en trozos pequeños y que se comen con palillos, después de haber sido untados en una salsa de soja. Cuando están frescos, el paladar los acepta, ya sean blancos, ya rosados, y hay que convenir en que la mayoría de los restaurantes el pescado que ofrecen es fresco. Pero es muy penoso comer pedazos de crustáceo de fuertes olores y otras comidas perfumadas con aromas extrafísimos y de todo punto nuevos para el europeo.

Son particularmente curiosas las sorpresas de algunos platos. Tal por ejemplo, una dorada que nos fué servido en nuestra primera comida de «geishas». Escogieron sólo la cabeza porque, seguramente, consideran incomestible el cuerpo del pescado. Yo intenté comer los trozos de carne que quedaban adheridos a la cabeza, pero al verme la «geisha», me indicó que estaba equivocado. Me cogió de las manos los palillos y con un gesto de extremada habilidad sacó de la órbita el ojo gelatinoso del pescado y me lo ofreció como una golosina. Salí del apuro obsequiando a la «geisha» generosamente con tan exquisito bocado.

La cocina japonesa no emplea ni la carne asada ni la manteca, ni los productos de la leche, ni, naturalmente, el queso.

Sin embargo, desde hace algunos años, los japoneses han descubierto los productos de las granjas y comienzan a criar ganado por todas partes. Antes, no había aquí más ganado que el de la Isla de Yedo, al Norte del Japón.

La leche y la manteca son ya de uso corriente en los restaurantes de cocina europea. Van entrando poco a poco los frutos europeos. Ya se cultivan, por ejemplo, y con mucho arte y acierto, las fresas, desconocidas en el Japón hace diez años. Lo que no sabe uno cómo explicarse es que las naranjas y las mandarinas tengan aquí un gusto desagradable.

Los japoneses son en el arte culinario tan eclécticos como en el teatral. Pasan sin dificultad aparente de la cocina japonesa a la europea sin mostrar preferencia por ninguna de las dos, al menos en apariencia.

Al fin de la comida comienzan las «geishas», a bailar. Que las «geishas» bailen no tienen nada de particular. Lo pintoresco es que vemos también con admiración a hombres graves y serios, que hasta entonces han permanecido impasibles, levantarse a su vez y seguir a las «geishas» en el ritmo del baile y hasta ensayar de imitar sus movimientos.

En una comida que nos ofreció el señor Amo, uno de los altos funcionarios del ministerio de Negocios Extranjeros japonés, pudimos ver a este respetable funcionario entregarse a bailes infantiles, batiendo palmas y moviendo el cuerpo y los pies de una manera inenarrable. El espectáculo era a la vez encantador y un poco sorprendente, por la gravedad e impasibilidad habitual de los japoneses.

La educación de las muchachas

Todos los escritores que han venido al Japón han descrito dos tradiciones para la educación de las muchachas, que constituye un eterno anacronismo en el Japón del día.

Una de ellas es la enseñanza del arreglo de las flores. La otra, la ceremonia del té.

Estas dos artes, enseñadas casi siempre en la misma escuela, tienen la particularidad de escapar a nuestra comprensión, aun cuando nos son cuidadosamente explicadas. Una muchacha japonesa necesita tres años para aprender a colocar las flores en un vaso, por modo muy complicado, y emplea el mismo espacio de tiempo en asimilarse el rito extremadamente complejo de la ceremonia del té.

En uno y otro caso el simbolismo incomprensible para nosotros sin un profundo estudio se traduce en formas convencionales que son sólo los efectos exteriores. Este convencionalismo varía según los profesores. El señor Ikevana, por ejemplo, célebre maestro de arte floral, nos dice qué flores deben ser colocadas en el vaso en tres planos superpuestos. El plano superior representa al cielo, el de en medio al hombre y el inferior a la tierra. El refinamiento de estas teorías encanta al alma oriental.

He visto ensayar la ceremonia del té en una escuela. Las muchachas se movían con una lentitud imposible de describir. Era aquello una mezcla de gestos acompasados, de prolongados saludos y de cocina elemental. Este «ballet» culinario termina, al cabo de una hora u hora y media, con la entrega a los invitados de una tacita de té verde y algunos pasteles de extraño paladar. Pero no nos detengamos en los detalles. Más vale intentar comprender la eficacia de una práctica que no habría resistido al asalto de los siglos y singularmente al del siglo último, si no llevara en sí alguna virtud oculta.

Consiste, en nuestro sentir, esta virtud en que, por la práctica de la paciencia y por la precisión minuciosa de los gestos, acostumbra a las jóvenes a dominar sus nervios, a ejercitar su voluntad, a vencer la movilidad de la expresión. Es una especie de antídoto contra el desequilibrio moral que ocasiona la agitación excesiva de nuestra civilización trepidante.

Poniendo aparte el lado místico de esta ceremonia, es una disciplina mental y de la voluntad.

Estos vestigios de la más antigua tradición no quitan que los japoneses apliquen, además, a la educación de la juventud masculina y femenina métodos inspirados por el espíritu práctico y que son, a veces, más avanzados que los mismos de Occidente.

El más significativo de estos métodos es el de los viajes en grupo de los niños de las escuelas en primavera y en otoño. Los muchachos de todas las clases japonesas hacen, en efecto, dos veces al año excursiones de varios días, bajo la dirección de sus profesores.

Durante sus estudios, el niño japonés visita también su comarca sin que sus padres tengan que gastar nada, porque los gastos de viaje, comprendiendo en ellos los medios de transporte, el hotel y la alimentación, no pasan de cinco francos por día, y están a cargo de la escuela.

¡Qué excelente propaganda patriótica! ¡Cuánto más provechosa para la comprensión de la Historia, de la Geografía, de la Historia Natural y del arte nacional, que la enseñanza árida y libresca dada en los bancos de nuestras escuelas! Los niños que viajan por grupos son tantos, que en las ciudades en que hemos estado los hemos encontrado casi siempre, ya en las estaciones, ya en los restaurantes, ya en los hoteles, ya en los «cines».

En ningún país del mundo es tan impresionante la vitalidad de la juventud como en el Japón.

Poesías y flores para evitar los ruidos

Se entregarán a los contraventores de la prohibición de señales acústicas, en lugar de hacerles pagar una multa

CANNES, 8.—La Policía del tráfico de la Rivera ha empezado a emplear la poesía como medio para lograr que los motoristas cumplan la reglamentación sobre el tráfico silencioso.

Cuando un motorista toque la bocina, sin atender a la prohibición de señales acústicas, después de las nueve de la noche, la Policía entregará al infractor un soneto con el elogio a las virtudes del silencio, en vez de hacerle pagar una multa. Este método se empleará durante unos quince días, y si tiene éxito sustituirá al método de las multas. Las mujeres que falten al Reglamento recibirán un pequeño ramo de flores con un poema escondido en su interior.—**United Press.**

Otra medida en Yugoeslavia

ZAGREB, 8.—Se ha propuesto a la Policía que a los infractores de la prohibición de señales acústicas se les desinfle los neumáticos del automóvil, con lo que el tenerlos que volver a inflar les hará ser más respetuosos para las órdenes dadas.—**United Press.**

Condenan en Alemania a un chófer español

BERLIN, 8.—El Tribunal de Dresde ha condenado hoy al chófer de la Sociedad de viajes, señor Antonio Luciano Méndez, originario de Barcelona, por heridas infligidas por imprudencia y poner en peligro los transportes así como por infracción al reglamento de carreteras del Reich, a seis semanas de cárcel, diez días de detención comprendidos en la pena.

La acusación se basa en el hecho de que el acusado había provocado el accidente de autobús, durante el cual resultaron 21 heridos.

Uno de los viajeros heridos murió cinco días después.

REUMA-GOTA-VIAS RESPIRATORIAS
Balnearios de
Alhama de GRANADA
20 mayo-20 octubre
Detalles: Administrador Balnearios.

EL AVIADOR POMBO EN CARACAS Y MARACAIBO

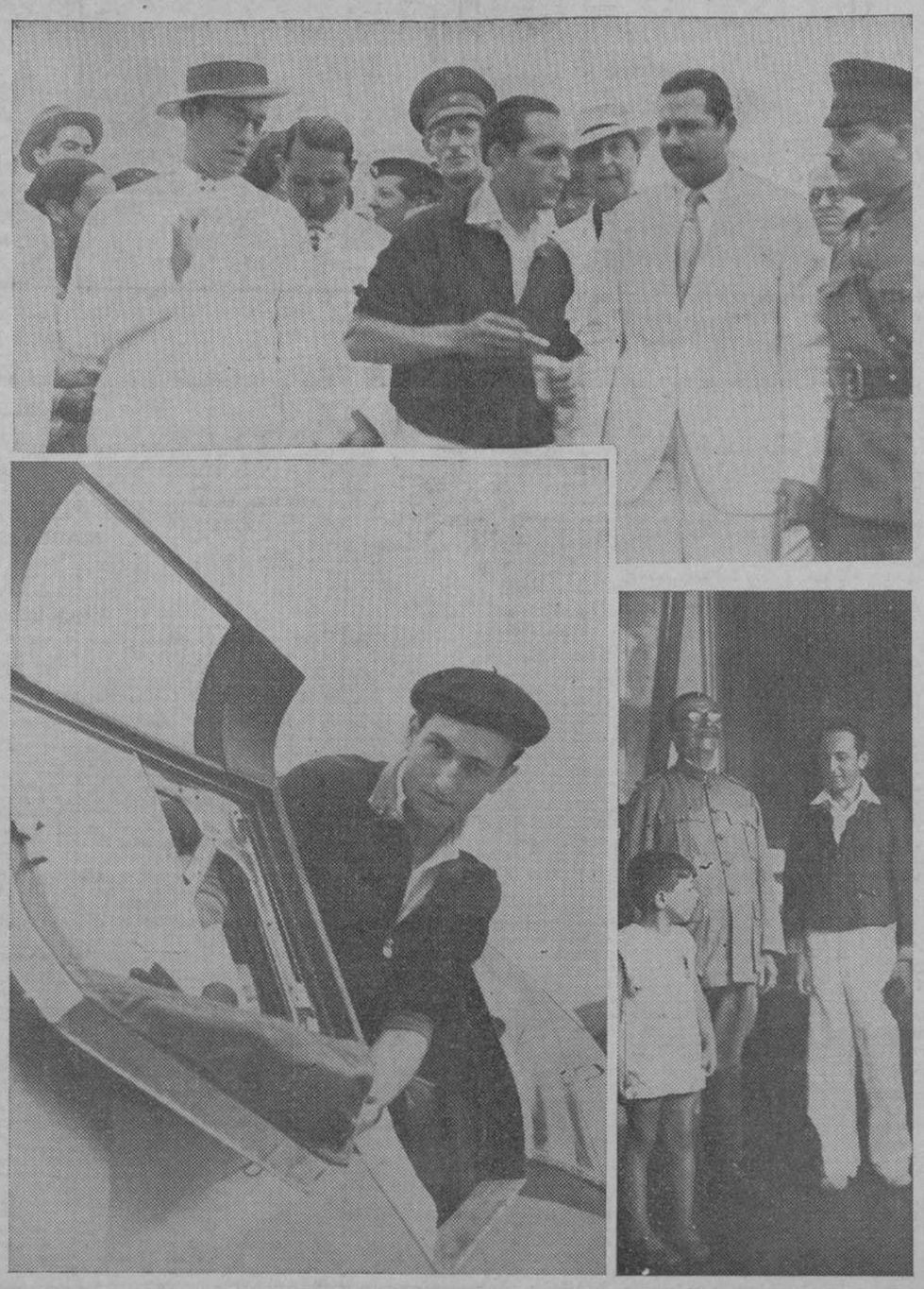

Por dondequiera que ha pasado Pombo ha despertado entusiasta simpatía. Se ha manifestado esta simpatía en aclamaciones, honores, recepciones oficiales, obsequios y en una curiosidad infinita por obtener del aviador declaraciones acerca de su vida, de su empresa y de la señorita Elena Rivero.

Las tres fotografías que presentamos representan al intrépido muchacho a su llegada a Venezuela. En una de ellas, el momento del aterrizaje; en otra se le ve acompañado del presidente de la República, don Vicente Gómez, y del nieto de éste, Marcos Santos Gómez; en la tercera se hallan a su lado dos hijos del presidente y el embajador de España.

Los informes que, junto con esas fotografías, acabamos de recibir, dan cuenta de la alegría de los españoles que viven en aquellas capitales americanas, compartida por las más altas autoridades y por la población entera.

Fuera de esas naciones ha obtenido Pombo la más simpática acogida. Periódicos ingleses de Puerto-España y Trinidad hacen al aviador el más rendido homenaje. En la «Port of Spain Gazette», en el «Trinidad Guardian», en el «Sunday Guardian» y en otros, Pombo acaparó durante aquellos días la actualidad informativa. Ello quiere decir, naturalmente, que también la actualidad en la curiosidad de las gentes.

Todos publican en primera plana, con titulares llamativos, con profusión de fotografías el suceso del vuelo. Todos se extienden luego en la historia del mismo, en noticias sobre la afición y la carrera de Pombo, en las dificultades de la organización, en el apoyo del Gobierno y en las relaciones del joven aviador con la señorita Elena Rivero.

Apenas dejan de recoger estos grandes diarios ninguna de las circunstancias y detalles que ya sabemos y han sido publicados por los de España.

Todos saludan también al intrépido muchacho por sus arrestos, por su juventud, por su ímpetu deportivo. Se comprende que la empresa y el hombre son muy adecuados para suscitar aprobación y aclamaciones en los ingleses. «Esta maravilla llena de juventud, dice la «Port of Spain Gazette», es uno de los hombres más preciosos que es dado conocer. La «Gazette» desea a este muchacho la más propicia suerte en la continuación de la empresa».

Por el estilo son los saludos de los demás diarios ingleses, que dan cuenta, además, de los gustos de Pombo, de su opinión sobre ciudades y cosas y de todo lo que pueda tener relación con el aviador santanderino.

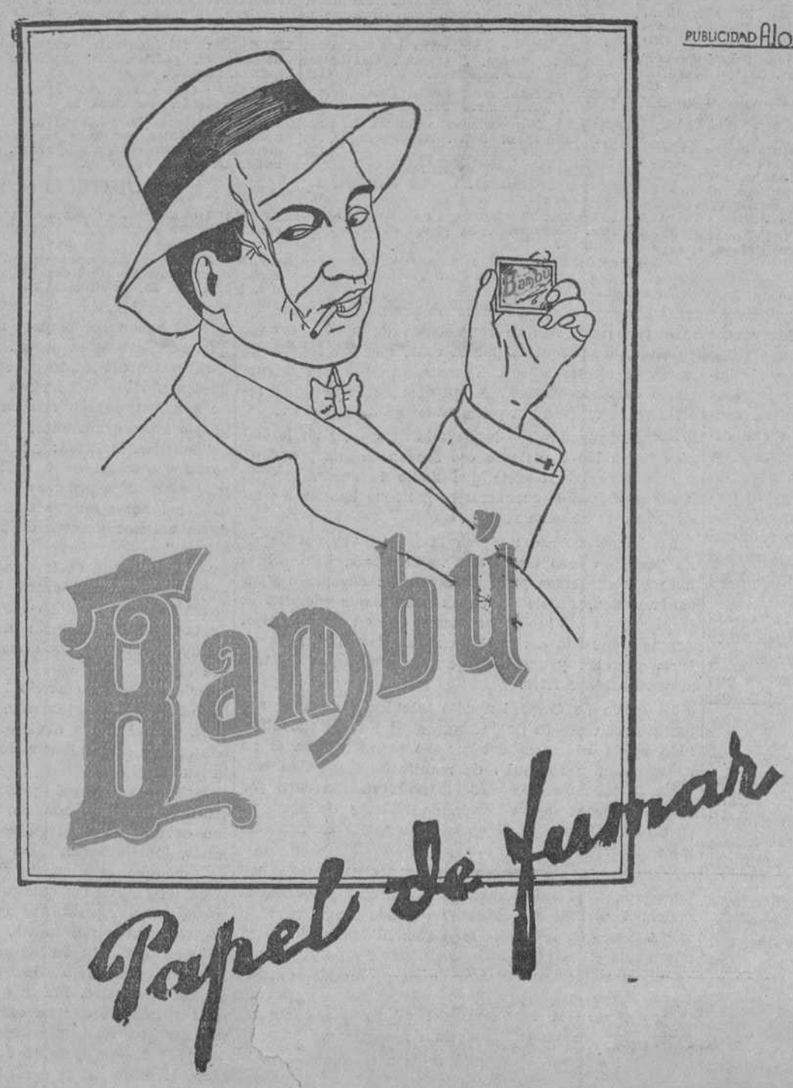

La expedición ártica cambia de planes

A causa del mal tiempo acampará en la bahía Brandwyne

(Servicio del «Times», exclusivo para EL DEBATE en España)

El siguiente despacho se ha recibido del señor A. R. Glen, jefe de la expedición ártica de la Universidad de Oxford, 1935-1936, la cual expedición se relata en el «Times» del 15 de julio, ha de emplear catorce meses en La Tierra del Nordeste, en labor de exploración:

«TOMSO, julio 27.—Las condiciones del hielo en el Polo ártico oriental han sido peores este verano que ningún año desde 1916, y los vientos primaverales casi incesantes, han llevado el mar de hielo lejos, hacia el Sur de La Tierra del Nordeste. No sólo ha existido allí un formidable amontonamiento de hielo, sino también ininterrumpida extensión de témpanos colocados a lo largo de la costa de Spritsbergen. La expedición tiene la fortuna de recibir diarias informaciones acerca del hielo, procedentes de M. S. Libsjorn que está al presente intentando alcanzar la Tierra del Rey Carlos, y del S. S. Lyngen, que trabaja en la costa Oeste.

A pesar de que las informaciones indicaban tendencia hacia mejores condiciones será necesario, a menos que se produzca una mejoría inesperada, un importante cambio en los planes de la expedición para garantía de ésta. Después de descargar el cargamento el "M. S. Polar" ha de tener mucha menos dificultad en retornar a South Gar para recoger el equipaje dejado allí hace poco. Este cambio implica la colocación del cuartel general en la Roald Admusen Foreland, en la bahía de Brandwyne, en vez de en la bahía de Rijbs, que está igualmente bien situada para los propósitos de la expedición. La estación de invierno ha de estar, pues, colocada en los hielos del Oeste en vez de los hielos del Este.

A parte de esta alteración, el plan continúa tal como se anunció, excepto que el consiguiente acortamiento de la distancia entre la base de operaciones y el campamento de "cima de hielo", en la cumbre, hace más probable que la jornada en busca de Fiord de Nordenskiold, cerca de Cabo Mohn, sea acometida en septiembre. Este camino estará probablemente ahora hacia el Sur de la bahía de Rijbs y después hacia el Norte del área central, tan quebrada a través del hielo del Este, en el curso del cual se espera que ha de ser posible investigar los extraordinarios "canales de hielo" que fueron vistos por la expedición de trineos de Nordenskiold en 1873 y por la expedición de Oxford en 1924.

El cazador noruego Carlos Bengsten ha sido nombrado décimo miembro de la expedición, puesto que fué dejado vacante ante la imposibilidad de encontrar un oficial médico apropiado en Inglaterra. Ha invernado cuatro veces en Low Island, al Nordeste de la Tierra del Nordeste. Conoce perfectamente esta parte de la costa Norte porque ha cruzado también los hielos del interior cuando fué a dejar un depósito para la expedición Nobile en 1928. Además es un médico experimentado y ha hecho algunas jornadas notables en pequeños botes descubiertos.

Keith y el cronista llegaron a Tromsó el 22 de julio, donde nos unimos a Croft, que ha llegado de Copenhague con los veintitrés perros West Greenland y un pequeño cachorro, traído de Jakobshawn en el buque «Disko». Tres días fueron empleados en cargar el «Polar» con unas setecientas cajas y veinte toneladas de petróleo y parafina, y en 26 de julio los siete restantes miembros de la expedición llegaron a Tromsó. Los últimos cargamentos se embarcaron en la semana siguiente y doscientas cajas más, puestas a parte para el «Lynge», que ha de recogerlas para conducirlas a South Gat. Ahí han de ser recogidas más tarde por el «Polar». Durante la tarde el «Polar», con quizás nueve pulgadas fuera de calado, hizo vela hacia Hinlopen Strait y la Tierra del Nordeste.

NOTAS DEL BLOCK

EL señor Lucia ha manifestado que éste es el verano más tranquilo desde el advenimiento de la República.

—Pero, ¡esto es vivir!—le ha respondido uno de los desconsolados por tanta paz.

—Entonces—ha replicado otro—, ¿por qué perduran los estados de guerra y de alarma y la censura?

Esto, en efecto, no es vida para muchos. No puede ser vida para aquellos que opinan con Marcelino Domingo que los crímenes sociales, las huelgas, los desórdenes sangrientos, los incendios de cosechas son síntomas consoladores de crecimiento espiritual.

En este aspecto, el verano de 1935 nos resulta hasta ahora sin talla, enano, casi liliputiense.

Un verano, en fin, que está pidiendo una Misión pedagógica.

* * *

MAS si transcurre con tal tranquilidad, ¿por qué no le levantan esos apósitos de prohibiciones y censura?

Pues porque gracias a ellos pueden los españoles vivir con sosiego.

Y consigno un hecho, sin meterme a discurrir sobre la conveniencia de suavizar o suprimir cualquiera de esas restricciones.

Sin embargo, debemos recordar que con esas mismas armas preventivas en funciones, y con otras mayores, porque la ley de Defensa de la República las aventajaba en rigor, los Gobiernos anteriores no lograron esta corta satisfacción de procurar a los españoles un verano tranquilo.

Una vez porque se ponía Sevilla al rojo, y otra por un movimiento militar, y otra porque incendiaban las cosechas o se sublevaban la Generalidad y los Ayuntamientos vascos...

Fueron los cuatro últimos, veranos en llamas, con los espíritus caldeados y en pura brasa, que acreditaron la estación como incomparable para la intranquilidad y el desasosiego.

—¿Qué ocurrirá este verano—se interrogaba la gente al iniciarse la temporada, como si olfatearan el cataclismo inevitable.

Transcurre tranquilo el verano de 1935. Los críticos rojos le encuentran el defecto de que esta tranquilidad no es espontánea ni sincera.

Falta de costumbre.

Ya estábamos habituados al nuevo refrán: "Agosto, revolución en el rostro".

Por eso no se encuentran a sí mismos, como se dice ahora.

* * *

EL acto de ejemplar modestia de Martínez Barrio en Valencia, al declararse dispuesto a barrer las escaleras del ministerio que se le señale, si ello redunda en beneficio de la unión republicana, ha sido muy elogiado por sus amigos.

¡Qué abnegación y qué concepto de disciplina!

De ofrecimientos parecidos está llena la historia política de los cuatro últimos años.

Se ha podido ver que los hombres más llenos de ambición y más dispuestos a trepar eran aquellos que en los mítines abusaban de latiguillos como éste:

—Yo soy un modesto soldado de filas que quiero servir al partido en el último puesto que se me señale.

De tales soldados se han llenado los puestos más distinguidos y mejor retribuídos, que, por cierto, fueron defendidos con verdadero heroísmo.

Conocen estos precedentes los amigos de Martínez Barrio, y por eso les satisface el oír a su jefe que está dispuesto a coger la escoba y empezar a barrer.

A barrer hacia dentro, es claro.

A.

Cartas a EL DEBATE

La Unión de Corredores de Comercio, contesta

"Sr. Director de EL DEBATE.

Muy distinguido señor nuestro: Habiendo publicado en el diario de su digna dirección del día 7 de agosto de 1935, en la Sección: "Cartas a EL DEBATE", una titulada "Los auxiliares de los Corredores de Comercio", que firma don Angel González Sánchez, de Salamanca, y estimando esta Unión que debe contestar a ciertos argumentos de dicha carta, le rogamos se digne dar cabida en las columnas de ese diario, y a ser posible, en la misma Sección, a las siguientes líneas, que a título únicamente de respuesta y no con ánimo de entablar polémica, nos permitimos remitirle.

Hasta la última convocatoria, como expone en la citada carta, el señor González Sánchez, para tomar parte en los exámenes de aptitud a corredor de comercio colegiado, ha bastado, el demostrar que había sido cinco años dependiente habilitado de un corredor en ejercicio. Ahora bien, estando este Cuerpo en un período de evolución decisiva, para su porvenir, que es lo que ha motivado la actual reforma del Reglamento, es indispensable el exigir los títulos de Abogado y Perito Mercantil o Profesor Mercantil, al objeto, de conseguir una gran selección y preparación técnica, en el personal, que en lo sucesivo venga a integrar nuestro Cuerpo.

Aunque no dudamos, de que un dependiente habilitado con cinco años de práctica, pueda conocer la parte mecánica de la profesión, dada la importancia de las nuevas funciones, que en lo sucesivo habrán de desempeñar los corredores, es notorio que dicha práctica no es suficiente, si no va acompañada de la preparación técnica poseída por aquellos que ostenten los títulos mencionados.

No tenemos más remedio que refutar la afirmación, totalmente gratuita, hecha por el señor González, respecto a la existencia de determinados corredores a los que les falta la suficiente competencia profesional, poseída en cambio, por sus dependientes habilitados, por la simple razón, de que han tenido que demostrar ésta si no en una oposición como se hace en la actualidad, ante un Tribunal constituído por los miembros del Colegio en el que ingresaron, examen a que no han sido sometidos los dependientes habilitados.

En cuanto a la propuesta, absurda, de que el ministerio convocase un concurso-oposición, entre los corredores en ejercicio, ello equivaldría a solicitar que todo poseedor de un título profesional lo perdiese cuando no revalidase los estudios exigidos a posteriores promociones, sujetas a un plan de estudios diferente o superior al que ellos cursaron.

De todo lo expuesto creemos se deduce suficientemente que la exigencia de los títulos en cuestión, no obedece a un criterio caprichoso e injusto, sino a una necesidad, estando muy lejos de querer perjudicar a aquellos que son nuestros más fieles auxiliares en la labor cotidiana. Como última demostración de ello está la reciente convocatoria de 24 plazas, a la que han sido admitidos los dependientes habilitados y en la cual nadie podrá alegar que el Tribunal examinador no ha obrado con absoluta justicia e imparcialidad.

Reiterándole las más expresivas gracias, se ofrece a usted attos. ss. ss.—Por la Unión de Corredores de Comercio Colegiados y aspirantes, El Presidente, **César Gómez Lucia**; El Secretario, **Luis S. Ulloa.**

Madrid, 8 de agosto de 1935."

Con arreglo al artículo 31 de la ley de la Propiedad Intelectual y al artículo 18 de su Reglamento, EL DEBATE se reserva el derecho de reproducción de los artículos publicados en este número.