EL TIEMPO (S. Meteorológico N.).—Probable hasta las seis de la tarde de hoy. Cantabria, Galicia, Ebro y Extremadura: Vientos y ligeras lluvias. Resto de España: Cielo nuboso. Temperatura: máxima de ayer, 16 en Almería; mínima, 2 bajo cero en Avila y Teruel. En Madrid: máxima de ayer, 5,6 (3,30 t.); mínima, 1 (4,30 m.). (Véase en quinta plana el Boletín Meteorológico.)

EL DEBATE

El mejor juguete, el mejor amigo de los niños... Jeromín REVISTA INFANTIL

MADRID.—Año XXIII.—Núm. 7.515 * Jueves 28 de diciembre de 1933 CINCO EDICIONES DIARIAS Apartado 466.—Red. y Admón., ALFONSO XI, 4.—Teléfonos 21090, 21092, 21093, 21094, 21095 y 21096

Esta tarde la constitución definitiva de la Cámara con 372 diputados

Los Departamentos ministeriales

Un decreto de la Presidencia, que publica la "Gaceta" del martes, ha traspasado desde el ministerio de la Gobernación al de Trabajo los servicios de Sanidad y de Beneficencia. La medida no nos parece ni bien ni mal; la encontramos simplemente injustificada. No se nos alcanzan qué beneficios ha de reportar la mudanza a la sanidad o a la beneficencia nacionales, ni a los departamentos correspondientes.

Se prodigan en los últimos años estas mutaciones de servicios; y esa facilidad y frecuencia para introducir cambios en los órganos administrativos, sí constituye ya un mal. Tanto mayor cuanto que suelen carecer las reformas de una visión de conjunto e ir acompañadas de aumentos de gastos burocráticos, pocas veces reproductivos.

Las poco provechosas vicisitudes que de poco tiempo a esta parte han atravesado los servicios de Agricultura, los de Comunicaciones, los de Acción Social, los de Estadística...., dan idea de la obra fragmentaria y estéril de estas "reorganizaciones ministeriales". El hecho de que España tenga trece Departamentos, y de ellos los tres nacidos en el último lustro, dice asimismo cuán caras le resultan al Erario y, en definitiva, al contribuyente español, estas reformas burocráticas.

La ordenación de las oficinas públicas no pueden, pues, abandonarse, como ha venido haciéndose, al criterio del titular del Departamento. Debe reservarse al Parlamento. Como nosotros — y valga la digresión —, estímanlo así los socialistas, que, a propósito del caso ahora planteado, se escandalizan de que el traspaso no se haya hecho por ley. En una cosa, sin embargo, diferimos: este criterio en nosotros es antiguo; en los socialistas, de ocasión. Porque no lo sostuvieron, que sepamos, en el Poder; cuando el señor Largo Caballero, por decreto, fué lanzando del propio ministerio de Trabajo, uno tras otro, todos aquellos servicios — emigración, formación profesional, colonización..... — que con arreglo a su personal criterio estimaba ajenos a él. En todo caso, la experiencia de hoy, como la de entonces, muestran que estas reorganizaciones deben hacerse por ley.

No era tampoco una mudanza parcial de servicios lo que la actual estructura de nuestra Administración necesitaba. Por obra precisamente de esta falta de plan en las reformas, y a causa de la constante ampliación de los servicios administrativos, se está dejando sentir la conveniencia de acometer de plano una reorganización de conjunto. Pocos Departamentos escaparían a ella, pero que en casi todos hay piezas no encajadas o que están incompletas.

Criterio lógico para buscar el acoplamiento sería el atender a las diversas necesidades públicas a que subvienen los servicios correspondientes. Conforme a él, retirados del ministerio de Marina los servicios relativos a la Pesca y a la Navegación mercante, el objetivo de la defensa nacional se cumpliría mejor refundiendo aquel Departamento con el de la Guerra, con lo que además se obtendría una economía respetable. El ministerio de Comunicaciones, que se limita, en definitiva, a atender a tres servicios públicos — razón por la cual, sin duda, ha sido separado de Gobernación —, puede ser recogido en el de Obras públicas, con lo que se obraría una segunda reducción presupuestaria. Desgajados del antiguo ministerio de Fomento los de Industria y Comercio y Agricultura, hay que pensar a reincorporar a éstos — ya estuvieron unidos en 1922 — los servicios de Trabajo, los cuales, como los problemas a que atienden, de ninguna manera se pueden desconectar de los problemas generales de la producción, el cambio y el consumo, esto es, de la economía nacional, de que aquellos Departamentos se ocupan. En fin, con esos servicios de Sanidad y de Beneficencia que ahora se desprenden de Gobernación, y unidos a ellos los de Emigración, Acción social y Previsión, puédese erigir, con más fundamento que otros, un ministerio de Asistencia social que tiene, por desgracia, un vasto cometido que cumplir entre nosotros: la tutela y auxilio de las clases menesterosas y desvalidas.

Todos estos aspectos generales y muchos otros más, de pormenor, habría de abarcar el acoplamiento de oficinas y servicios que nuestra Administración requiere. Por esta reforma de conjunto nos pronunciamos. Pero, bien entendido, que sin prisas. No puede haberlas si la empresa ha de salir con bien; porque la ejecución debe ir precedida de un regular período de reflexión y de estudio. No debe haberlas tampoco, porque ninguna necesidad apremiante exige con imperio y angustia la reforma.

Con esto queda dicho que en tanto aquélla llega, será lo mejor no poner mano en los organismos de hoy. Esos traspasos, esas modificaciones aisladas, no conducen sino a entorpecer más el mecanismo burocrático.

Por último, lograda una mejor adaptación de los organismos oficiales a las necesidades públicas, queda todavía por hacer la parte principal de la reforma administrativa que España necesita. Pero el motivo que hoy nos llevaba a escribir eran los servicios, no los titulares. No faltará la ocasión para que reanudemos el tema, refiriéndolo no ya a la función, sino al funcionario.

Los católicos españoles y la República

Un artículo del director de "La Croix", el diario católico de París

PARIS, 27. — Uno de los directores de "La Croix", Leon Merklen, comenta hoy la situación de los católicos españoles ante la República. Recuerda y resume el artículo de EL DEBATE sobre los católicos y la República; da cuenta de las reacciones que ha suscitado entre algunos católicos españoles, y expone la doctrina permanente de la Iglesia sobre el particular. "Da en cierta manera vergüenza, dice, recordar los principios tan simples que guían a la Iglesia católica en sus relaciones con los diversos regímenes políticos. Cualquiera que sea el régimen político establecido en un país, desde el momento en que este régimen nace de una posesión de hecho tal, que solamente podría ser modificado por medio de una revolución violenta, que causaría grave daño al bien común del país, desde el momento en que este régimen procura en principio realizar el bien común y, en consecuencia, no se ufana de atender, por ejemplo, a los intereses de una sola clase o de luchar contra la vida religiosa de los ciudadanos o contra los derechos de la Iglesia, la Iglesia está prácticamente con ese régimen y pide a los fieles que reconozcan lealmente su autoridad. Cada católico en particular puede, sin embargo, libremente preferir como mejor para su tiempo y para su país otro régimen político. Pero no puede condenar el régimen establecido como contrario a las enseñanzas de la filosofía y de la fe, porque esto tendría como consecuencia servirse del catolicismo en favor de una opinión política y terminaría por identificar la causa católica con la de un partido. Menos todavía puede el católico buscar medios violentos, ilegales, revolucionarios, para destruir el régimen existente, porque de esta manera faltaría a su deber, de respetar la autoridad legítima y pecaría contra la ley de Dios. Este derecho que asiste a cada católico en particular, no lo tienen los representantes oficiales de la Iglesia, los pastores de almas, los militantes de Acción Católica, los grupos diversos afiliados a esta organización, los periódicos de Acción Católica, la Iglesia, estos grupos políticos y los representantes oficiales del catolicismo, deben colocarse fuera y por cima de los partidos".

Hace después referencia a las objeciones de algunos que preguntan si se puede ser monárquico o hay obligación de conciencia de ser republicano. Responde, naturalmente, que ni existe poder ni tal obligación de conciencia. "Puede uno considerar el régimen monárquico como superior en sí mismo y preferible de hecho al régimen republicano y hasta esforzarse en obtener por medio constitucional su transformación o su sustitución. Pero hay que permanecer siempre dentro del orden legal, sin golpe de fuerza y sin rebeliones, que condena la conciencia. El terreno constitucional no es el régimen republicano, ni el monárquico, ni el fascista, ni el hitleriano, ni el democrático, el terreno constitucional es el terreno de los hechos. Un Gobierno existe, toda sociedad tiene necesidad de un Gobierno, ningún Gobierno de la tierra es perfecto, el que existe representa para todos, a pesar de sus imperfecciones, y a veces de la ilegalidad de sus orígenes, la autoridad de Dios. No estamos autorizados a derribarle por el resultado problemático de obtener otro mejor, estamos obligados a darle nuestro leal concurso. No se tache por eso de inconscientes a los católicos. La adhesión sincera a un régimen existente, no implica una modificación íntima de opinión sobre el valor de los diversos regímenes políticos. La aceptación leal, por ejemplo de la República en España, consiste en reconocer al nuevo régimen como autoridad legítima del momento y en prometerle fidelidad y servicios, no porque es República, sino porque es Gobierno constitucional".

Transmitimos casi íntegramente el artículo de "La Croix", por la autoridad que precisamente en estos asuntos de la religión y políticos suele atribuírsele al señor Merklen y al periódico que dirige.—S. FERNANDEZ.

"L'Osservatore Romano" habla sobre España

Hay contradicción en los términos de la declaración ministerial

La auténtica voluntad de la nación expresó un deber claro al Gobierno

HAY QUE REPARAR LA OFENSA A LA CONCIENCIA CATOLICA

(De nuestro corresponsal)

ROMA, 27.— "L'Osservatore Romano" comenta la declaración de Lerroux en las Cortes proclamando el respeto a las conciencias y al mismo tiempo la inviolabilidad de las leyes laicas y afirma que hay contradicción en los términos porque no se trata de derechos abstractos ni de conciencias en general, sino de derechos religiosos y de la conciencia española, es decir, del derecho de sentir y creer con la Iglesia y de vivir católicamente. La escuela laica y las leyes perseguidoras y del divorcio niegan, impugnan y destruyen todo aquello. También la Constitución laicizadora, anticatólica y revolucionaria proclama el respeto a los derechos de la conciencia.

Lerroux no dijo nada más. Hizo como Litvinof delante de Roosevelt cuando éste pedía garantías sobre la situación religiosa de Rusia.

Citó la Constitución como la autoridad, en nombre de la cual ha triunfado en vez del ateísmo perseguidor. Lerroux hizo lo mismo, y, sin embargo, desde la aprobación de la Constitución hasta el momento actual ha ocurrido un cambio preciso, radical de las Cortes, cambio de dirección, de orientación y de voluntad. Ha ocurrido que la nación, siendo católica, ha confiado el Poder a los católicos. Sean cuales sean las diversas corrientes políticas, la fe es única, como las costumbres públicas y privadas. En la casa y en la patria la conciencia es una y concorde y unánime: la religiosa y católica.

El periódico pregunta a Lerroux a quién garantiza el respeto de la conciencia. Es ingenuo creer que la garantiza a los elegidos, como también es creer ingenuos a los otros decir que la garantiza en nombre de la Constitución. Lerroux comprende que la nación no está preparada para el laicismo de la Constitución, comprende que es preciso preparar el camino, que es preciso transformar la conciencia individual y colectiva que hoy se sentiría herida si la Constitución fuese aplicada sin tergiversaciones ni tolerancias.

Es muy poco. La Constitución que repudió diez y nueve siglos de civilización cristiana del pueblo fué aprobada rápidamente, fueron heridos por todas las maneras cuantos protestaban. Pero resplandecía la civilización cristiana de España y se incendió el patriotismo católico. Se derribó a la oligarquía demagógica, llamando al pueblo con identidad de propósitos para restablecer en su plena dignidad a la religión católica. La auténtica voluntad de la nación se expresó como índice, dirección y deber claro para el Gobierno.

Lerroux ante las Cortes, a la que el pueblo ha dado el mandato de matar al demagogismo sectario, prometió la tolerancia. La tolerancia hacia el país, la nación y la Patria creyentes. O el jefe del Gobierno cree que el pueblo español está por la laicización perseguidora y entonces sus propósitos son anacrónicos, o si ha comprendido la recta reacción española, su prudencia y sus propósitos son inadmisibles. Las últimas elecciones tuvieron un significado político que consagraba aquella moraleja elocuente. El derecho de las nuevas Cortes es legal, más que aquel impuesto con la violencia y la mixtificación de la voluntad nacional.

La Constitución fué tolerada por los católicos durante dos años, confiando solamente en la misericordia de Dios. Pero esta ofensa es la que los católicos victoriosos en las elecciones quieren ver hoy reparada.—Daffina.

Instituto Social Obrero

El tercer curso se inaugurará en la primera quincena del próximo mes de enero

Se ha cerrado el plazo de admisión de solicitudes de alumnos internos para el tercer curso del Instituto Social Obrero, cuyas clases se reanudarán en la primera quincena del próximo mes de enero de 1934.

El curso durará seis meses, en el transcurso de los cuales se desarrollarán los programas de Apologética, Doctrina Social de la Iglesia, Legislación Social, Organización sindical, Historia de las Doctrinas sociales, Cuestiones agrarias, Técnica de la propaganda y Francés. Durante el mismo, y a manera de prácticas, los alumnos llevarán a cabo una activa campaña sindical en colaboración con los antiguos alumnos y con vistas a la organización de sindicatos en varias provincias españolas, ya determinadas.

Al finalizar sus estudios harán un viaje al extranjero que, como en el pasado curso, les ponga en contacto con los organismos cristianos europeos de más importancia.

Simultáneamente con las clases de los alumnos internos, aunque con independencia de ellas, se organizan varios cursillos para trabajadores madrileños con la misma orientación y análogos programas. Los requisitos para concurrir a estas clases se anunciarán en breve.

Toda clase de informes sobre el Instituto Social Obrero se facilitan en Alfonso XI, 4; de cinco a nueve.

LO DEL DIA

El faro y la lucerna

Ha circulado en estos días, por una parte de la Prensa, cierto texto que se dice inserto en "L'Illustrazione Vaticana", número 21, correspondiente al 1-15 de noviembre, página 852. Como advertimos, la facilidad con que se manejan, produciendo efectos desorientadores, textos de muy diverso valor y autoridad, unos por su distinta procedencia, otros por su inadaptación cronológica, queremos decir lo siguiente:

Primero, que el lujo de referencias empleado—y no ciertamente por todos—al citar el texto de "L'Illustrazione Vaticana", omite un detalle de importancia no pequeña, como es el de que esos párrafos no son editoriales de la revista, sino que pertenecen a una crónica de asuntos extranjeros, firmada por "Spectator", y que la crónica entera ha sido suprimida en la edición española de "L'Illustrazione". Nada más añadimos sobre este punto concreto, porque a todos los lectores se les ha ocurrido la observación de que no siempre lo que se escribe para el 1-15 de noviembre prolonga íntegra su validez hasta las Pascuas, si en medio caen, como no tienen más remedio, las fechas del 19 de noviembre y del 3 de diciembre.

En segundo lugar, por el orden de exposición, y en primero por otros más sustanciales, creemos que es un trabajo inútil el espigar fatigosamente testimonios indirectos, con propósito de penetrar el pensamiento de la Iglesia sobre un punto, cuando acerca de él la Iglesia ha hablado, por medio de sus autoridades más altas. Y sobre el caso particular de la situación de España ha hablado Su Santidad en la "Dilectissima Nobis", Encíclica dirigida a nuestro país, y en discursos pronunciados en el Vaticano, ante españoles, y reproducidos en la única sección oficial de "L'Osservatore", y han hablado nuestros Arzobispos y Obispos en solemne y explícita "Declaración colectiva", de este año también.

¿Qué más se necesita, cuando verdaderamente se desea orientar? Si han hablado para España y para ahora el Papa y el Episcopado español, es tarea ociosa, cuando no perniciosa, presentar otros textos de otra procedencia, o de otros días, como queriéndolos oponer a aquéllos. Los católicos no los necesitan. Al contrario.

"Así—decía el Cardenal Arzobispo de Tarragona, en discurso leído en Madrid el 22 de octubre, también de este año—las grandes claridades que, a sus oportunos tiempos, indefectiblemente emanan del Vaticano, no llegan, en gran parte, a iluminar las inteligencias de los fieles, no por falta de potencialidad, que la tienen insuperable, sino por falta de disposición en los espíritus, anublados por prejuicios y recelos, por tenacidades, apocamientos, o altiveces. Al faro esplendoroso y purísimo de la palabra papal, se prefiere, tal vez, la chisporroteante lucerna de la hoja del partido. Y si ésto pasa con las augustas orientaciones papales, ya se ve qué pasará con las directivas inmediatas del cuerpo jerárquico, aunque sean fijadas colectivamente y de acuerdo con el Jerarca Supremo."

Un cambio que se impone

Un hecho que no puede pasar inadvertido es la anulación del acta de un diputado radical-socialista, elegido por las minorías de una provincia andaluza. Dicho señor está incurso nada menos que en cuatro incompatibilidades. Es deudor a la Hacienda pública, presidente de la Junta Provincial de Reforma Agraria, secretario de un Jurado mixto provincial y contratista de carreteras de la Diputación.

Y este señor sale del hemiciclo sin acta, pero vuelve a su provincia a seguir siendo todo eso. Dejemos aparte la morosidad para con el Tesoro y las contratas, para fijarnos en el cargo más importante: la presidencia de la Junta de Reforma Agraria, que le erige en árbitro de una gran parte de la propiedad rústica de la provincia; de toda la comprendida en el monstruoso inventario de la base quinta de la ley agraria. La influencia de ese señor es decisiva para quitar su tierra a este o al otro propietario y dársela en "asentamiento" a tal o cual sociedad obrera campesina y aun a individuos determinados.

Llamamos la atención del ministro de Agricultura sobre hechos como el del caso origen de este comentario, que se repiten en un gran número de provincias. Cuando Marcelino Domingo—de ingrata memoria—nombró los presidentes de las Juntas provinciales de Reforma Agraria publicamos una estadística pintoresca, de la cual se deducía que la mayor parte de ellos—el señor del acta anulada uno de tantos—eran los jefezuelos radicales-socialistas de las respectivas provincias. Los "títulos de competencia" jurídica o agraria que ostentaban para ocupar tan delicados cargos pusieron en evidencia la maniobra política, a la cual se debían las designaciones: los nombrados eran tocólogos, exportadores de uvas, empresarios de "cine", contratistas de carreteras, vendedores de accesorios para automóviles, etc., etc.

Pues esa estadística, señor ministro, sigue en pie. Está vigente. Porque esos señores no han tenido la elemental delicadeza de dimitir su cargo, de libre nombramiento político, al ser barrida la política que los nombró.

Ya es hora de que se les haga comprender desde el ministerio de Agricultura lo que esos señores no parece que quieren entender, y de que a los cargos importantísimos de presidentes de las Juntas de Reforma Agraria se lleven, no a políticos de la actual situación ni de la venidera, sino a personas competentes en materias jurídicas o agrarias, e independientes de toda política. A magistrados o a agrónomos, con puesto oficial en la provincia de que se trate.

Hora es de arrumbar semejantes vicios de una política menuda, baja, picaresca, que de todo, hasta de una obra de trascendencia, cual la Reforma Agraria, extrajo jugosa sustancia para nutrir partidismos y comenzar el otorgamiento de esos puestos de responsabilidad a hombres capaces, técnicos e independientes.

Patria y política

Los diarios suizos hacen notar que por vez primera desde hace diez y seis años los socialistas han votado en el Parlamento de Berna los créditos para la Defensa Nacional. Precisemos: no todos. Pero además de haberse escindido en la votación el grupo parlamentario socialista, no ha planteado como cuestión previa que no hubiese debate sobre esos créditos para rechazarlos antes de discutir.

No insistiremos en el especialísimo carácter de las milicias helvéticas, casi las mismas que podrían ser miradas benévolamente por los doctrinarios de la internacional. Teorías aparte los socialistas suizos han esgrimido repetidas veces consideraciones de orden práctico para oponerse a la existencia misma del ejército: que era inútil, que cualquiera de los tres poderosos vecinos de Suiza daría buena cuenta en poco tiempo de los soldados de un pequeño país, y que los gastos militares podrían ser mejor empleados.

Ahora esos argumentos han desaparecido, por lo menos no se esgrimen con el mismo vigor. ¿Por qué? Los socialistas han encontrado para su actitud un justificante: el peligro racista, la amenaza alemana, las mayores probabilidades de guerra. A primera vista podría creerse en motivos patrióticos, mas si se recuerdan las actitudes anteriores y las injurias al ejército, se adivina el móvil político de los votos socialistas. No temen a Alemania—suponemos por situarnos dentro de su tesis que el peligro que denuncian existe—, sino al partido racista; ni a Italia, sino al partido fascista. Recelan de la invasión de sus enemigos políticos y no del ejército extranjero. La patria son sus oficinas, sus Clubs y sus Sindicatos. Si el invasor fuera socialista o demócrata, si no temiesen por sus sinecuras, el ejército suizo para los socialistas de esa nación sería un instrumento burgués y un organismo inútil, fuente de dispendios, más opuestos a ello.

Próxima conferencia de John Simon y el "Duce"

Parece que será el 4 de enero, y tratarán de Alemania, del desarme y de la S. de N.

Un memorándum del Gobierno francés a Alemania

ROMA, 27.—El embajador británico en Roma sir Eric Drummond va a dirigirse a Capri, con objeto de informar al secretario de Negocios Extranjeros de su país, sir John Simon, acerca del punto de vista de Mussolini sobre las cuestiones de desarme y reforma de la Sociedad de las Naciones.

Se dice que el próximo día 4 de enero celebrarán una entrevista el «Duce» y John Simon, y que en ella tratarán ambos personajes de los deseos de Alemania de que se le conceda una realización, siquiera parcial, de la igualdad de derechos que le fué concedida nominalmente, y también parece que discutirán todas las posibilidades de mediación entre Francia y el Reich, especialmente, en lo que se refiere a las conversaciones directas que han sido entabladas y que, según parece, no han acabado de reconciliar los puntos de vista opuestos de ambos países.

Memorándum francés a Alemania

PARIS, 27.—El Consejo de Ministros celebrado hoy, se ha dedicado en parte al examen de la cuestión referente a las conversaciones francoalemanas. A la salida se informó a los periodistas de que el ministro de Negocios Extranjeros, Paul Boncour, había puesto al corriente a sus colegas del estado de la cuestión del desarme y de las conversaciones celebradas acerca de esta cuestión, y, por último, propuso al Gabinete un plan de memorándum, que habría de ser transmitido al embajador francés en París, Francois Poncet, para su entrega al Gobierno alemán. Dicho plan fué aprobado unánimemente por todos los ministros del Gobierno francés.

Conversaciones en París

PARIS, 27.—Esta mañana se reunieron en el Quai d'Orsay los señores Hymans, Chautemps, Paul Boncour, embajador de Bélgica en París, secretario general del ministerio, Leger, Bargeton y el director del ministerio de Negocios Extranjeros.

Al terminar la reunión Hymans manifestó que se habían ocupado de todas las cuestiones políticas y económicas, que interesan a los dos países.

Estas conversaciones — añadió — han sido muy satisfactorias y reflejan la amistad profunda y la comunidad de intereses, que unen a Bélgica y Francia.

Los presidentes de los Jurados mixtos

En breve se dictará una disposición por el ministerio de Trabajo indicando los requisitos legales que deberán reunir los presidentes de los Jurados Mixtos. Los presidentes actuales que no reúnan dichas condiciones tendrán que dimitir y serán sustituídos.

El presente número de EL DEBATE consta de DOCE PAGINAS Su precio es de DIEZ CENTIMOS

LA CRISIS PARCIAL DEL SR. RICO AVELLO PARA ESTA SEMANA

La salida del ministro de la Gobernación parece que dará lugar a una pequeña combinación ministerial

Continúan las gestiones para la consignación presupuestaria de los haberes del Clero

El presidente de la Cámara al recibir ayer a los periodistas después de terminar la sesión, hizo las siguientes manifestaciones:

—Ya he anunciado en el salón de sesiones que la Cámara se constituirá definitivamente mañana. Yo hubiera querido dilatar unos días más para que hubiera tomado parte en ella todos los diputados, pero me encuentro con el tope improrrogable de la prórroga del presupuesto, que no se puede aplazar. Hasta ahora hay proclamados 316 diputados y un dictamen de incompatibilidades sobre la Mesa que afecta a 56 y que se aprobará mañana a primera hora, con lo cual sumarán 372. Con este número empezará a funcionar el Parlamento. Mañana no habrá discusión de actas. Sólo de incompatibilidades y después irán las operaciones de la constitución definitiva, a saber: elección de presidente, la de vicepresidentes y la de secretarios y después la promesa de los diputados ya proclamados, y el discurso del presidente. Luego el ministro de Hacienda leerá el proyecto de la prórroga presupuestaria y seguidamente suspenderemos la sesión a fin de que la Comisión de Presupuestos pueda informar, si es posible, mañana mismo y en ese caso se leería a última hora para discutirse el viernes. De lo contrario habría que discutirlo el sábado. Pero creo que no será necesario, pues este proyecto por su naturaleza podrá declararse urgente.

Una probable combinación ministerial

Como hoy ha de quedar constituída la Cámara, al entrar en funciones el Parlamento se da por terminada la permanencia del señor Rico Avello en el Gobierno, quien, como se sabe, iba a figurar en el mismo hasta la constitución de las Cortes. A este respecto se aseguraba ayer en los pasillos con bastantes visos de verosimilitud que la crisis parcial se producirá esta misma semana, dando lugar a una pequeña combinación ministerial en la forma siguiente:

Pasará a Gobernación el señor Martínez Barrio y a ocupar su vacante en Guerra iría el señor Lara. En este caso se cree que entraría en el Gobierno el señor Chapaprieta, en el ministerio de Hacienda, y teniendo como misión principal la de confeccionar los Presupuestos.

El señor Rico Avello irá a la Presidencia del Consejo de Estado.

Los haberes del Clero

Don Abilio Calderón y los sacerdotes también diputados señores Guallar y Molina Nieto visitaron ayer tarde al jefe del Gobierno, con quien celebraron una larga entrevista, para hablarle del asunto de los haberes del clero. Terminada la conferencia, manifestaron los comisionados que salían muy bien impresionados y que habían encontrado al señor Lerroux bien dispuesto, y que les había comunicado que tenía muy presentes todos los antecedentes que obran sobre el asunto para estudiarlo con interés.

El señor Calderón le expuso al presidente del Gobierno los fundamentos legales en que basa sus pretensiones. El señor Lerroux le rogó que, puesto que estaba muy documentado y todo el trabajo lo tenía muy ordenado, le enviase una nota resumen de todas las razones en que se fundamenta.

Los señores Calderón, Guallar y Molina Nieto visitaron después al ministro de Hacienda, a quien entregaron varias fórmulas para resolver el asunto.

También se entrevistaron con el ministro de Justicia, a quien encontraron en muy buena disposición de ánimo. El señor Alvarez Valdés les prometió su apoyo, porque entiende que es un asunto de justicia.

El señor Calderón nos dijo que el asunto estaba perfectamente enfocado para una favorable resolución, y que el Gobierno se ocuparía de este asunto en el Consejillo que tendrán hoy antes de reunirse en Palacio con el Presidente de la República.

Según parece, la fórmula que va a prosperar es la de que ahora en la prórroga vayan también las consignaciones que figuraban para el clero. Esto se hará basándose en que el tope que pone la Constitución es el de la ley que ha de regular la extinción de los haberes del Clero, ley que no está promulgada. Y en el transcurso de las treinta primeras sesiones después de aprobada la prórroga se presentará, seguramente por propia iniciativa del Gobierno, el proyecto de la mencionada ley constitucional, en la que se consignarán las pensiones vitalicias para los sacerdotes que tenían consignación en 14 de abril de 1931. Estas jubilaciones, con cargo a clases pasivas, serán con los dos tercios. De esta forma, cuando se discutan los presupuestos podrá ser incluído en los mismos, pues ya existirá como norma la citada ley.

Parece que esta fórmula no encontrará obstáculos en ninguno de los sectores de la Cámara, ni siquiera en el de los socialistas. El señor Bugeda decía ayer tarde a los diputados sacerdotes que comentaban esta cuestión, que él entendía que eso se debía haber hecho por las Constituyentes, y que si no se hizo fué debido, principalmente, a los radicales-socialistas, que eran los más opuestos a ello.

QUEDARON APROBADAS SIN DISCUSION LAS ACTAS DE MADRID. PROVINCIA

También las de Murcia (mayoría), Badajoz (minoría) y una de Baleares

Los socialistas se opusieron a la proclamación del diputado radical señor Iglesias

Poca cosa. Como todos estos días. Diputados escasos. Y el mismo tema. Actas. La sesión cada vez es más breve. Esta tiene una hora de duración. Comenzamos por una lista de nombres que se proclaman, sin incidentes y en completa paz. Pero llegamos a Pontevedra y los socialistas no pasan por que se proclame impunemente al señor Iglesias. Ahí está don Bruno velando por los fueros de las Constituyentes. El debate entra en una fase de cuchilleo parlamentario en el que alternan los socialistas y Pérez Madrigal. La historia revive. Y con ella los viejos epitetos de enchufistas que profiere este diputado interruptor, a la par que es calificado de voluble por don Bruno.

Pero el interés polémico pasa pronto. Otra vez volvemos a la monotonía. Actas de Baleares. Actas de Badajoz. No hay sorpresa. Doña Margarita ha agarrado el último puesto. En fin, en el mismo tono, las actas de Murcia y... a los pasillos. A la charla, al comentario, mientras se elaboran nuevos dictámenes.

Menos mal que, según se dice, mañana habrá ya diputados suficientes para que la Cámara se constituya. Lo celebramos.

La sesión

El señor ALBA abre la sesión a las cuatro y cinco. Escasísima concurrencia de diputados y de público. En el banco azul el ministro de Agricultura.

Se aprueba el acta. Se pasa al orden del día y se proclaman diputados, en virtud de dictamen de la Comisión de Incompatibilidades, a los señores Taboada (don Carlos), Laude, Rubio Chávarri, Fernández Martos, Medina Togores, Echeguren, Suñol, Pellicena, Cambó, Nadal, Solé, Bastos, Rubio, González López, Aperribay, O'Shea, Rodríguez Pérez, Miñones, Vázquez, Reino, García Ramos, Del Moral, Guerra del Río, Martinón, Iglesias, Lis, Millán, Guisasola, Sierra, Maura, Salgado, Prieto, Fontaiña, Luna y Gómez Jiménez.

La proclamación del señor Iglesias

El señor LAMONEDA (socialista) pide votación nominal para proclamar al señor Iglesias (radical) diputado por Pontevedra. El señor PEREZ MADRIGAL pide que se expliquen las razones de ese ruego, pero el PRESIDENTE advierte que ésta es materia de plena soberanía de la Cámara, y puede pedirse el voto sin prejuzgar la capacidad del candidato ni la validez de la elección. (Entran el jefe del Gobierno y los ministros de Justicia y Gobernación.)

Celebrada la votación nominal, el señor Iglesias es proclamado diputado por 105 votos contra 35.

El señor ALONSO (socialista) explica el voto de su minoría contrario a la admisión del señor Iglesias, que fué expulsado de la Cámara Constituyente por denuncia de su correligionario señor Bofarull. Cree que la elección de Pontevedra, en cuya virtud vuelve a las Cortes el señor Iglesias, es la más defectuosa de las celebradas.

El señor PEREZ MADRIGAL explica el voto de la minoría radical. El se movía entre los bastidores de la farsa gubernamental y veía los trucos de que se usaba. (Protestas.) Yo me separé de vosotros en medio de vuestra victoria y de vuestros enchufes. (Protestas socialistas.)

El señor PEREZ MADRIGAL: Di-

Indice - resumen

28 diciembre 1933

Glosario, por Eugenio d'Ors. Pág. 3
Monitor de la cultura, por M. N. T. R. ..... Pág. 4
La vida en Madrid ..... Pág. 5
Deportes ..... Pág. 7
Cinematógrafos y teatros ... Pág. 7
Información comercial y financiera ..... Pág. 9
Cine ..... Pág. 10
La Navidad en familia, por M. Herrero-García ..... Pág. 12
Castiza, por Curro Vargas... Pág. 12
Crónica de sociedad ..... Pág. 12
Notas del block ..... Pág. 12
Mano de santo (folletín), por Luby ..... Pág. 12

—o—

PROVINCIAS.—Unos atracadores, en Barcelona, arrebatan a un jornalero 1.600 pesetas, de un premio de la lotería. — Estallan varios petardos en el pueblo de Libros (Teruel) (páginas 3 y 6).

—o—

EXTRANJERO. — Un comentario del "Osservatore Romano" a la declaración ministerial española. — Cuba ha establecido contingentes de inmigración; a España corresponde sólo dos mil emigrantes. — El 4 de enero se entrevistarán el "Duce" y John Simon (página 1).

ganme si yo he tenido algún enchufe.

El señor MENENDEZ: La secretaría del señor Albornoz.

El señor MADRIGAL: Era una prestación personal a un amigo.

El señor MENENDEZ: Con mil pesetas. (Gran alboroto. Diputados radicales y socialistas se increpan.)

Sigue diciendo el señor MADRIGAL que si el señor Iglesias cometió una falta, ya fué castigado en aquellas Cortes. La razón de su castigo no fué un delito, sino una maniobra política para impedir su labor anticatalanista. La prueba es que el señor Bofarull, entonces radical, luego se afilió a la Esquerra catalana.

Termina diciendo que su minoría pedirá votación para la proclamación del primer diputado socialista.

El señor ALONSO rectifica y recuerda al señor Pérez Madrigal que en cierta ocasión dijo que si los radicales gobernaban se llevarían los tinteros de los ministerios. (Grandes protestas.) Hace notar esta falta de consecuencia.

El señor PEREZ MADRIGAL: Soy un amor contrariado. (Risas.)

El señor ALONSO hace notar que fueron radicales quienes acusaron de cohecho al señor Iglesias, y dice que en su minoría no hay nadie que cambie de opinión sin poder luego explicar su cambio.

Actas de Baleares, Madrid, Badajoz y Murcia

Se aprueba el dictamen que aprueba el acta de Baleares, correspondiente a don Teodoro Canet y Menéndez, anulando la elección del señor Juliá Perelló, por considerarlo incapaz. Para este puesto, por lo tanto, la Comisión señala la necesidad de nueva elección.

Antes el señor PEREZ MADRIGAL sostiene, en un voto particular, la capacidad del señor Juliá, que es gestor de la Diputación provincial, alegando que la misma Comisión aceptó, en días pasados, la capacidad del presidente de la Generalidad.

El señor MOUTAS (Acción Popular) replica por la Comisión, haciendo notar que el cargo de la Comisión gestora lleva aneja jurisdicción.

El señor PEREZ MADRIGAL retira el voto, y se aprueba el dictamen.

Pasa a discutirse las actas de la provincia de Madrid, correspondientes a los señores Heredia, Esparza, Martín Artajo, Toledo, Hueso, Serrano, Alonso Zapata y Septién.

Contra lo que se creía, los diputados socialistas no formulan objeción alguna y las actas se aprueban sin discusión.

También se aprueban las actas de la minoría de Badajoz.

Pertenecen al partido socialista los tres puestos, pero cabía duda sobre los candidatos elegidos. La Comisión señala para dichos puestos a los señores Vidarte y Rubio y a la señora Nelken.

También se aprueban las actas de Murcia, correspondientes a los señores Virgili Quintanilla, Cardona Lena y Reverte Moreno. Queda para estudio nuevo la determinación del puesto de las minorías, dudoso entre los señores Pérez Sánchez, Santos y Moreno Galvache.

No se oirá a un candidato

Se lee una petición del señor Pérez Sánchez (socialista), en súplica de ser oído por la Cámara. El señor CASANUEVA cree que habrá lugar a ello, si la Cámara lo acuerda, cuando se discuta esa última acta. El señor LAMONEDA (socialista) cree que, como se trata de un candidato meramente presunto derrotado, se le debe oír.

El señor PEREZ MADRIGAL dice que no se puede aceptar ese deseo, porque hace unos días la Cámara se pronunció en sentido contrario.

El señor LAMONEDA insiste en distinguir el candidato derrotado de aquellos otros presuntos a los que la Junta del Censo libró documento certificativo, sin dar decisión.

Se somete a votación ordinaria la decisión de la Cámara, no sólo para este caso, sino también para el caso del señor Pradal, derrotado en Almería. Hay 74 votos contra 37, negando la solicitada audiencia. Han votado con los socialistas los diputados monárquicos.

Se suspende la sesión a las cinco y veinticinco, para dar lugar a presentar nuevos dictámenes.

Se reanuda la sesión a las ocho y cuarto. El secretario, señor Madariaga, da lectura a varios dictámenes y comunicaciones.

El PRESIDENTE advierte a los diputados que hoy se celebrará la constitución de la Cámara, señala el orden del día y levanta la sesión a las ocho y veinticinco.

Cardenal Vidal y Barraquer

La crisis moral y su remedio por la Acción Católica

Un ejemplar, 25 céntimos. De 100 a 500 ejemplares, 22 pesetas el 100; de 500 a 1.000, 20 pesetas el 100; y de 1.000 en adelante, 18 pesetas el 100.

Venta y pedidos a

A. C. DE P.

Alfonso XI, 4-Apartado 466-Madrid

Un monumento de sal en Alemania

NAUEN, 27.—La dirección de las salinas de Stassfurt han mandado construir, en honor de los obreros de las mismas, que murieron durante la Guerra Mundial, un vestíbulo de honor, cuya original decoración estará formada por lápidas de sal, susceptibles de ser fantásticamente iluminadas gracias a su transparencia, sobre las cuales aparecerán grabados los nombres de los héroes caídos. Estas lápidas responden a una nueva estética en la conmemoración de los sacrificios impuestos por la guerra, cuya primera manifestación fué el altar de carbón de piedra recientemente erigido en Beuthen, centro del distrito hullero de Silesia.

Mil millones de déficit en Estados Unidos

WASHINGTON, 27.—El déficit del Gobierno de los Estados Unidos excederá este año de mil millones de dólares.

El déficit del año anterior era de 1.594 millones.

Mañana se discutirá la prórroga de los presupuestos

Se quiere que la Comisión emita dictámenes hoy mismo. No irá ninguna interpelación antes de que se apruebe la prórroga. Se ha presentado una proposición incidental para que se discuta la derogación de la ley de Términos. La Comisión de Actas acordó ayer anular dos actas a los socialistas en Huelva

La Comisión ha acordado declarar capaz al señor Calvo Sotelo

La Comisión de Actas dedicó ayer la reunión de la tarde al exámen de las actas de Huelva, y acordó anular la proclamación de dos socialistas.

Violento incidente en los pasillos

A última hora se produjo una violenta discusión en los pasillos de la Cámara, con motivo del acuerdo de la Comisión sobre las de la provincia de Huelva. Esta, por nueve votos contra siete, había aprobado un dictamen por el que se anula la proclamación de dos diputados socialistas y se da paso a un radical y a un conservador, que aparecían como derrotados. Al tomarse el acuerdo los representantes socialistas en la Comisión decidieron retirarse, y así lo hicieron inmediatamente. Con este motivo se suspendió la sesión de la Comisión de Actas. El señor Casanueva bajó instantes después para disuadir a los socialistas—señores Prat, Menéndez y Gómez San José—de su actitud, que fué mantenida.

Se produjo después, cuando ya había terminado la sesión de la Cámara, un gran altercado, en el que sobresalían las voces del señor Menéndez. Este decía que eran preferibles las derechas a los radicales, a los que calificaban con los epítetos más duros. El señor González Peña—afectado por el acuerdo—y el ex subsecretario de Obras públicas declaraban que había incluso que retirarse del Parlamento. Don Trifón Gómez y otros diputados socialistas discutieron con ellos ese punto, y entonces los primeros dijeron que sólo hablaban de proponerlo a la minoría.

La discusión se llevó con el conservador señor Cano y otros diputados, por una parte, y los socialistas, por otra. Don Amós Sabrás—otro de los socialistas afectados por el acuerdo—insistió con sus compañeros en que se les robaban las actas. Es un latrocinio, gritaba, y como mediara de nuevo el señor Cano, dijo que se planteaba una lucha entre bandidos y personas decentes. El señor Cano respondió en el mismo tono, y las demás personas que estaban allí intervinieron para calmarles.

Cómo fueron discutidas

El acuerdo discutido consiste, como decimos, en anular la elección de dos socialistas, los señores Sabrás y González Peña y proclamar a los señores Jiménez Molina, conservador, y Ferrero, radical. Se llega a este acuerdo en virtud de que no se computa la elección del pueblo de Nerva, que representa seis mil votos. No se computan porque en todas las secciones aparecen votando un 92 ó 93 por 100 del censo y en una de ellas se llega al 98. El ponente, que era el señor Lamamié de Clairac, no pudo asistir a la reunión por estar enfermo. Consideraba que esas cifras no son normales e indican claramente que no ha existido verdadera elección. Hay testimonios notariales que dicen, entre otras cosas, que al recorrer los notarios las secciones observaron que a los electores no se les pedía el nombre. Votaban con solo decir el número.

Los socialistas adujeron que no había motivo de anulación por la cifra de votantes, pues en tal caso habría que haber seguido el mismo criterio en otras provincias. No puede extrañar, a su entender, tal resultado en un pueblo como Nerva, de la cuenca minera y de antigua tradición socialista.

No hubo interventores de la candidatura republicano-conservadora, y se adujo que esto fué consecuencia de amenazas y de acudir a colocar petardos y del ambiente de violencia. La representación socialista sostuvo que de nada de esto existen pruebas.

El señor Royo Villanova y los radicales hacían ver que en tal pueblo obrero hay, sin duda, fuerza sindicalista que se habrá abstenido. Los socialistas explicaban que el aumento de votos registrado de la primera a la segunda vuelta se debe a la colaboración en ésta de elementos como los federales, cosa que rechazaron sus contradictores.

La votación

La discusión comenzó por la mañana, pero la votación hubo de retrasarse para la tarde.

Parte de los representantes derechistas no consideraron, al término de la discusión, que estuviera justificada la decisión que proponía el ponente. En vista de ello, el conde de Vallellano se abstuvo en la votación, y la representación popular agraria—señores Moutas, Serrano Suñer, Cimas Leal y Adánez—votaron con los socialistas. El presidente, del mismo grupo, votó, como siempre, con la mayoría. Esta la formaron los radicales, los tres agrarios y un liberal demócrata.

Posteriormente a la reunión, el señor Prat indicaba que en todo caso se podía haber acudido a anular la sección en que se obtuvo el 98 por 100, cosa que no variaba el resultado; pero que la anulación de todas las del pueblo era una cosa injusta.

Algunos diputados de derecha de diferentes grupos asintieron a sus manifestaciones. Algunos de extrema derecha anunciaron que no votarían la anulación.

El caso del señor Calvo Sotelo

Después de la retirada de los socialistas, la Comisión de Actas continuó sus deliberaciones hasta las diez de la noche. Faltaban por examinar el caso del señor Calvo Sotelo y las actas de Valencia (provincia), que tenía que examinarlas ayer mismo por expirar el plazo legal.

El caso del señor Calvo Sotelo dió lugar a mucha discusión, pues había pareceres contrapuestos. Opinaban algunos que había servido de precedente el caso del conde de Guadalhorce, ya proclamado diputado por la Cámara, y ocurriendo que el caso del señor Calvo Sotelo era el mismo, entendían que la Cámara había ya prejuzgado esta cuestión, por lo que la Comisión no podía inmiscuirse en las facultades de la Cámara, que son soberanas. Puesto a votación, se acordó por nueve votos contra tres declarar la capacidad del señor Calvo Sotelo, corroborando así el acuerdo de la Cámara. Votaron en contra tan sólo tres representantes radicales. Se abstuvieron un conservador y un agrario, y se ausentó un radical.

Los radicales anunciaron un voto particular en el sentido de que sea la misma Cámara la que decida acerca de esta cuestión.

La opinión más extendida en la Cámara es que, tanto el conde de Guadalhorce como el señor Calvo Sotelo, no podrán venir a ocupar sus escaños hasta que se apruebe la amnistía.

Las actas de Valencia

En la Comisión se trató a última hora de las actas de Valencia (provincia), que, según se decía, iban a originar gran discusión. En los pasillos se llegó a afirmar que estas actas serían anladas por la propia Comisión. Sin embargo, no fué así, sino que la Comisión las dió por válidas por ocho votos contra seis. Votaron en contra la minoría popular agraria, Renovación española y agrarios.

Con esto dió la Comisión de actas por terminados sus trabajos.

La Comisión de Presupuestos

Para la Comisión de Presupuestos se han dado los siguientes nombres:

Populares agrarios.—Palanca, Blanco Rajoy, Ibáñez Martín, Ortiz de Solórzano, Cuartero, De la Hoz, García Atance, Aza, barón de Lis.

Radicales. — Hidalgo, Villanueva, Orozco, Peire, Canet, Miñones, Izquierdo e Iglesias (don Emiliano).

Agrarios.—Calderón, Fanjul, Rodríguez de Viguri.

Tradicionalistas.—Lamamié de Clairac y Toledo.

Lliga catalana.—Vidal y Guardiola y otro, no designado aún.

Nacionalistas.—Leizaola.

Liberal demócrata.—Pedregal.

Conservadores.—Mondéjar.

Socialistas.—Negrín, Prieto, Bugeda, Lozano y otro en sustitución del señor Sabrás, que estaba designado.

Faltan dos representantes de la Esquerra, no designados aún, y uno de Renovación Española, que tampoco lo ha designado.

Esta Comisión quedará constituída hoy, y se nombrará presidente de la misma al representante radical, señor Villanueva.

Vallellano, vicepresidente de la Cámara

El grupo de Renovación Española ha designado para la vicepresidencia segunda de la Cámara al conde de Vallellano.

Una proposición incidental

Por la minoría agraria y con la firma de los diputados de Jaén, ha sido presentada a la Mesa de la Cámara una proposición incidental para que se discuta en primer lugar la derogación de la ley de Términos municipales, en cuanto queden constituídas definitivamente las Cortes.

Dice el señor Alba

El señor Alba, después de referirse a la constitución de la Cámara en su conversación con los periodistas, agregó:

—Hoy se ha leído el dictamen de las actas de Castellón, Murcia, capital, en el último lugar, Almería y Barcelona, dos puestos.

Esta tarde, como ustedes saben, me he reunido con los representantes de las distintas minorías. En la reunión ha habido un espíritu de cordialidad, aun entre los de más opuesta tendencia. El representante socialista, señor Negrín, ha dicho que para su minoría no era cuestión de empeño la vicepresidencia que les fué asignada, y para la que fué elegido el señor Jiménez Asúa, y en cambio pedían que se respetase el derecho de la minoría a la secretaría. Según el acuerdo tomado, habrá, pues, un representante de tradicionalistas y Renovación española en la vicepresidencia, y los socialistas en una de las secretarías. Estos han designado al señor Lamoneda, que sustituirá al señor Aragay. Los primeros no han designado aún su representante. Había algunas dificultades respecto al acoplamiento de las Comisiones, y la solución que se ha tomado ha sido la de que los radicales y populares agrarios faciliten un puesto en favor de la minoría agraria, que no tenía más que un representante, y quería, por lo menos, dos. En la reunión hemos ratificado el propósito de llegar a la redacción del nuevo proyecto de reglamento de la Cámara.

Por lo que hace a las actas que quedan por discutir, se hará compatible su discusión con otros asuntos que han de venir a las Cortes, y también con las interpelaciones. No está aún acordado cuál de éstas irá la primera. Para ello tendré que ponerme de acuerdo con el Gobierno. Pero, desde luego, no irá ninguna hasta que salgamos de la discusión de la prórroga del Presupuesto.

Los puestos en las Comisiones

Hoy se reunirán los señores Gil Robles, Martínez de Velasco y Emiliano Iglesias para tratar del acoplamiento de sus minorías respectivas en las Comisiones.

Cuando
su estómago
funcione mal...
...no tome productos que tengan substancias que puedan ser peligrosas. Recurra siempre a los que se usan para ancianos y niños de pecho.
En los casos de acidez y dolor de estómago es maravilloso el
DIGESTÓNICO
del Dr. Vicente
VENTA EN FARMACIAS

En algunas la minoría popular agraria cederá un puesto a los agrarios y en otras será la minoría radical la que los ceda.

La amnistía

No se ha llegado a celebrar la reunión de los jefes de las minorías derechistas, que estaba anunciada para ayer, con el fin de examinar el proyecto de amnistía que han de proponer a la Cámara. La reunión no llegó a celebrarse por estar ausente el conde de Rodezno.

* * *

El doctor Albiñana ha manifestado a los periodistas que, a su juicio, la amnistía debía ser amplísima y alcanzar a todos los funcionarios atropellados por el Gobierno Azaña. En este sentido otorgará su voto a la proposición que se presente, sin reparar en ideologías.

El señor Cambó

Hoy llegará a Madrid don Juan Ventosa y Calvet, con otros diputados de la Lliga. El señor Cambó no vendrá hasta la semana próxima.

Las actas de Madrid

El señor Salazar Alonso hizo las siguientes manifestaciones:

—Se ha dicho que en las actas de la provincia de Madrid había habido un error de cálculo, por el cual se había ido a la segunda vuelta, siendo así que en la primera algún candidato logró el 40 por 100. Con este motivo "El Socialista" de hoy se permite censurar a los funcionarios de la Diputación Provincial, a cuyo cargo estuvo el recuento de votos. Yo tenía la absoluta seguridad en el escrúpulo con que se efectuaron tales operaciones, intervenidas, comprobadas y aprobadas por representantes de todos los partidos, pero esperé por si en la Cámara alguien hacía imputaciones que corroboraran los rumores de estos días. Las actas se han aprobado sin una sola protesta, y los socialistas, cuyo periódico acusa a los funcionarios de la Diputación, han guardado silencio. Me limito a subrayar el hecho y a rechazar con mi enérgica protesta la ligereza de quienes rodean de sombras la actuación de unos funcionarios, y luego se callan donde pueden sostener y concretar los términos.

"El Socialista" y los funcionarios de la Diputación

El señor Martín Artajo, secretario de la minoría popular agraria y diputado por la provincia de Madrid, dictó a los periodistas la siguiente nota:

«Quiero hacer resaltar la inexplicable actitud del partido socialista ante la aprobación de las actas de la provincia de Madrid. La cuestión no me interesa desde un punto de vista personal, pues nuestras actas han quedado aprobadas por unanimidad en la Comisión y en la Cámara, sino exclusivamente para vindicar la honorabilidad de los funcionarios de la Diputación provincial, que ha sido insidiosamente atacada por el órgano oficial del partido socialista. Después de haber sostenido públicamente la validez de la elección del día 19, que dió el triunfo a los socialistas, la minoría de este partido no ha levantado su voz en contra del dictamen, que ha proclamado como triunfantes a los seis diputados de la Unión de Derechas agrarias y a los dos socialistas por las minorías, con la agravante de que el ponente de este asunto ha sido el señor Prat, perteneciente a la minoría socialista. Sirva esta aclaración para dejar en el lugar que les corresponde a los funcionarios de la Diputación de Madrid.»

Homenaje de Valdemoro a dos diputados por Madrid

Un numeroso grupo de vecinos de Valdemoro ha venido a Madrid con el exclusivo objeto de celebrar el triunfo electoral que las derechas alcanzaron en aquel pueblo, triunfo que fué casi por la totalidad del censo. Al efecto, se reunieron en un banquete con los diputados de la Unión de derechas triunfantes por la provincia de Madrid. Ofreció el banquete don Gaspar Figueras, y a continuación hablaron todos los diputados elegidos por Madrid, provincia, quienes expusieron su decidido propósito de desplazarse a Valdemoro, cuando se lo permitan sus ocupaciones, para celebrar allí un acto de confraternidad.

Elecciones en Madrid

El señor Llopis dijo en la Cámara que él renunciará al acta de Madrid, quedándose con la de Alicante. Como también el señor Lamoneda renuncia a la de Madrid y opta por la de Granada, habrá que convocar elecciones en Madrid para dos actas.

La minoría agraria

Ayer mañana se reunieron en una sección del Congreso los diputados agrarios. A la salida, el señor Martínez de Velasco manifestó que se habían ocupado en la reunión del acoplamiento de representantes de la minoría en las Comisiones permanentes de la Cámara, y después se ocuparon del programa relacionado con la constitución del bloque agrario, en cuyo examen continuaron por la tarde con el propósito de lanzarlo a la publicidad inmediatamente. El señor Calderón dió cuenta de las gestiones que viene haciendo cerca del ministro de Hacienda para remediar el desamparo en que ha de quedar el clero rural si se llevan a cabo las actuales disposiciones que pesan sobre el mismo. También dijo el señor Martínez de Velasco que se había examinado lo referente a la amnistía y que se le había autorizado a él para que se ponga al habla con el presidente del Consejo.

Los radicales

Reunida la minoría radical, el señor Iglesias (don Emiliano) manifestó que se habían ocupado de examinar el caso de Zaragoza, referente a la supuesta incapacidad del diputado señor Montes, a quien se le ponen obstáculos por haber desempeñado el cargo de gestor de la Diputación. La minoría, después de oír el informe del gobernador de Zaragoza y de los representantes del partido en aquella capital, acordó seguir el criterio mantenido en el seno de la Comisión de Actas por los representantes de la minoría radical.

Un periodista le preguntó si se había tratado de algo relativo a las manifestaciones políticas de algunos diputados radicales en el día de anteayer, y el señor Iglesias contestó:

—¡Ah!, pues no hay nada. Nuestra minoría es como el cemento. No hay nada que la quebrante; es impenetrable, y la política de la minoría será la política que haga el Gobierno.

También manifestó que se había hablado en la reunión de las denuncias formuladas sobre ciertos testamentos políticos hechos por personas que no representan en la actualidad a ningún sector de opinión, y se acordó ponerlo en conocimiento del Gobierno.

* * *

La minoría radical ha acordado proponer a don Basilio Alvarez para el puesto de vocal parlamentario en el Tribunal de Garantías Constitucionales.

La representación de los socialistas en las Comisiones

Diputación permanente, señores Largo Caballero, Besteiro y Prieto; Gobierno interior, Lamoneda; Examen de Actas y Calidades, Prat, Teodomiro Menéndez y Trifón Gómez; Presupuestos, Negrín, Prieto, Bugeda, Lozano y Sabrás; Peticiones, Mairal; Examen de Cuentas, Alonso Zapata; Pensiones, Margarita Nelken; Reforma de Reglamento, Prieto; Presidencia, Acuña, Margarita Nelken, Carlos Hernández; Estado, Araquistáin, Alvarez del Vayo, Fernando de los Ríos; Justicia, Jiménez Asúa, Prat, Manso; Guerra, Bruno Alonso, Teodomiro Menéndez, Fernández Bolaños; Marina, Bruno Alonso, Ruiz del Toro y Matilde de la Torre; Hacienda, Bugeda, Prieto, Negrín; Gobernación, Saborit, Luis Prieto, Septién; Instrucción pública, Llopis, Landrove, María Lajárraga; Obras públicas, Trifón Gómez, Teodomiro Menéndez, Prieto; Trabajo, Trifón Gómez, Anastasio de Gracia, Carlos Hernández; Agricultura, Lucio Martínez, Hervás, Blázquez; Comunicaciones, Rodríguez Vera y Aguillaume; Industria y Comercio, Amador Fernández, Araquistáin y González Peña; Incompatibilidades, Indalecio Prieto, Bugeda y Sabrás.

Representantes tradicionalistas

Los representantes de la minoría tradicionalista en las Comisiones parlamentarias son los siguientes:

Reglamento de la Cámara, señor Lamamié de Clairac; Diputación permanente, conde de Rodezno; Presupuestos, señores Lamamié y Toledo; Presidencia, Estébanez; Estado, Bau; Guerra, Cárcer; Marina, Pinillos; Trabajo, Giner Martínez; Industria y Comercio, Oriol; Gobernación, Comín; Justicia, Bilbao; Obras públicas, Oreja; Agricultura, Morentín; Comunicaciones, Zamanillo; Instrucción pública, Toledo; Hacienda, Arellano; Peticiones, Tejera; Responsabilidades, Palomino.

Los problemas agrícolas de Cáceres

Una Comisión de agricultores de la provincia de Cáceres visitó en el Congreso al ministro de Agricultura, para hablarle del problema agrícola en la provincia, y muy especialmente en lo que respecta al cultivo intensivo.

Las carreteras de Cáceres

El diputado por Cáceres señor Silva Gregorio visitó al ministro de Obras públicas para pedirle la inclusión de la carretera de Plasencia-Navalmoral en el plan general de carreteras y la pronta salida a subasta de la rampa de la carretera de Talaveruela a la de Plasencia a Oropesa. También le interesó la necesidad urgente de reparar los kilómetros 133 al 151 inclusive de la carretera Salamanca-Cáceres. Y, por último, le pidió que estudiara la posibilidad de que pueda pasar al Circuito de Firmes Especiales la carretera de Plasencia a Cáceres y Plasencia-Oropesa.

CHAMPAGNE Veuve CLICQUOT Ponsardin REIMS
Doux. Demi-sec, Sec, Dry England, Brut, Brut 1923

HOTEL VICTORIA
Cena Fin de Año. Cubierto, 25 ptas.
Con vinos y champagne. Tómbola. Gran cotillón. Teléfono 12870

Ha muerto Lunacharski

Era el embajador designado para representar a Rusia en Madrid

PARIS, 27.—Ha fallecido en Menton el célebre diplomático y escritor soviético Lunacharski, que había sido uno de los que contribuyeron a dar la forma estética actual a la Rusia de los Soviets.

Lunacharski, que había contraído matrimonio con una de las mujeres más bellas de Rusia, la célebre actriz Rosenel, fué uno de los reorganizadores

del arte ruso, empresa a la que estuvo dedicado desde 1917 a 1928. Posteriormente se dedicó a la diplomacia y en calidad de enviado extraordinario recorrió últimamente los países del Sureste europeo. Ultimamente estaba propuesto para embajador en Madrid. Es conocido también por sus varias obras teatrales.

* * *

Lunacharski muere antes de haber desempeñado la misión que se le confiara de hacer creer a los burgueses socializantes o bolchevizantes de la izquierda española, que el régimen ruso no era tan terrorífico como se pintaba, puesto que disponía de tales representantes. Las circunstancias políticas y el mismo estado de salud del ex comisario del pueblo de Instrucción pública lo han impedido. El autor de un drama con el título de "Don Quijote"—patente de españolismo para incautos—no llegó a ocupar su cargo oficial en España. Así, pues, hemos de enjuiciar tan sólo su obra de comisario ruso comunista de Instrucción pública.

Quizás toda ella está contenida en una anécdota de Lenin durante el destierro que ambos sufrían en París en los primeros años de este siglo. La refiere el autor del libro "Lenín en París", publicado en 1930. Lunacharski acostumbraba a pasear a su hijo en un cochecillo por los jardines del parque de Montsouris; iba siempre leyendo y por llevar ocupadas las dos manos con los periódicos o el libro, empujaba el cochecillo con el vientre. Un día lo encontró Lenín. "Es usted imposible"—le dijo—. No se le pueden confiar los niños". Veinte años después Lunacharski recibía el comisariado de Instrucción pública de la República comunista. Su labor ha sido casi infructuosa. Creó una escuela de tendencia política, de la que ni él mismo estaba satisfecho. Pero, además, en punto a instrucción, sólo consiguió, en frase de la viuda de Lenín, "estabilizar el analfabetismo".

Y es que a Lunacharski no le interesaba la escuela sino las Bellas Artes. Era hombre para dimitir, porque habían quemado una tela preciosa, pero ni siquiera protestaba cuando perecían millares de seres humanos. Es posible—los rusos comunistas son así—que el terror de la Checa le pareciese también una obra acabada en su género. Por esta razón no podemos enternecernos ante sus protestas, porque en Moscú hubiesen sufrido daños dos iglesias bombardeadas, y estuviesen en peligro los tesoros de arte del Kremlin. Aquel día se enfureció mucho, pero Lenín lo convenció pronto y con tan convincentes razones, que, desde aquellos mismos días, hasta once años después, siguió en su puesto de comisario de Instrucción pública.

A decir verdad nunca intervino en las luchas políticas, que desgarraron al partido comunista ruso desde la muerte de Lenín hasta que fué expulsado Trotski. Ni le interesaba la política ni le interesaba tampoco la escuela. Las artes sí, y de ahí el cuidado con que veló por el teatro ruso. Y cuando dejó su puesto de comisario de Instrucción pública, quedó encargado de esa actividad, en quien tanta ilusión había puesto siempre.

Fué un escritor infatigable, lo mismo sobre Literatura, que sobre temas artísticos, que para los efectos de la propaganda comunista. Deja un número extraordinario de obras, especialmente folletos de propaganda.

Lunacharski había cumplido los cincuenta y ocho años. En su juventud sufrió el destierro por sus ideas socialistas. Por aquellas fechas casi nadie hubiera creído que el intelectual Lunacharski hubiese de ser un colaborador de Lenín; parecía más bien un socialista del otro bando. Pero en 1917, a raíz de la revolución, se colocó al lado de los bolchevistas. Y en esta obediencia ha muerto.

R. L.

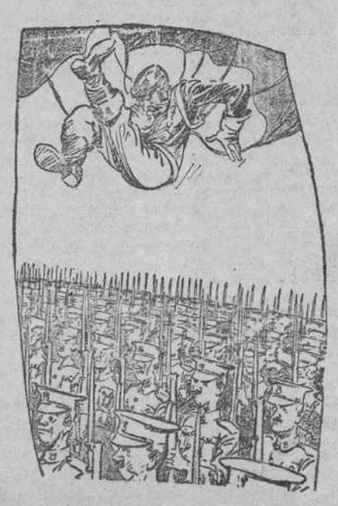

Un caso en que no basta el paracaídas.
("Life", Nueva York.)

LA ESPOSA (a su marido).—Pues sí; me he colocado aquí en el "bar" del casino porque he supuesto que te gustaría verme de vez en cuando.
("Humorist", Londres.)

A LA PUERTA DE LOS GRANDES ALMACENES
LA SEÑORA (contemplando la fila de maridos).—¿Cuál será el mío?
("Everybody's [illegible])

EL DEBATE PRECIOS DE SUSCRIPCION
Madrid ..... 2,50 pesetas el mes.
Provincias ..... 8 pesetas trimestre
PAGO ANTICIPADO
FRANQUEO CONCERTADO

Asamblea diocesana de A. Católica en Badajoz

Se celebrará en los primeros días del próximo mes de febrero

Antes se efectuarán unos cursillos preparatorios

BADAJOZ, 27.—Esta noche ha sido facilitada en el Palacio episcopal la Pastoral del Obispo de la diócesis. En ella se anuncia la celebración de la I Semana diocesana de Acción Católica de la provincia de Badajoz. Después de hacer un relato de los males que aquejan a la sociedad por desoír las sanas doctrinas de la Iglesia, la Pastoral hace resaltar la gran importancia y papel de la Acción Católica en la vida de los pueblos, y explica su contenido y fundamentos. Hace historia del origen de la Asamblea que se va a celebrar. Hace unos meses—agrega—visitó esta capital el ilustre presidente de la Junta Central de Acción Católica. Aprovechando esta coyuntura se le invitó a que diera unas conferencias sobre Acción Católica, pero la crisis de Gobierno que en aquel entonces se produjo no permitió que se celebrara aquel acto. No por eso dejó de hablar de tan interesante asunto el infatigable don Angel Herrera, y en muy diversos locales pudo dirigir su autorizada palabra a grupos numerosos de sacerdotes, seminaristas y seglares, de uno y otro sexo, exponiendo temas propios de las circunstancias de quienes le oían.

Dejaríamos incumplido—agrega—un deber, si no hiciéramos pública nuestra gratitud a la Junta Central de Acción Católica y a su digno presidente por haber puesto los ojos en nuestra diócesis, para que en ella se celebre la primera Asamblea diocesana de Acción Católica, y por el interés manifestado para su celebración.

Añade la Pastoral que la Asamblea se celebrará en los primeros días de febrero. Uno de los motivos que a todos debe impulsarnos para mirar con el mayor entusiasmo y prestar la máxima atención a esta Asamblea, es el encontrarnos en el Año Santo, conmemorativo de la Redención. Acción Católica —dice—, pese a las reiteradas exhortaciones de los Soberanos Pontífices, es muy poco conocida aún entre los que militan en nuestro campo y se cobijan bajo nuestras banderas. Se la mira por unos con indiferencia, por otros con recelo, y aun no faltan quienes la miren con aversión. Es necesario, por lo tanto, hacer brillar en todas partes los rayos de luz clarísima, que se esparcen de ella.

Termina la Pastoral anunciando que antes de la celebración de la Asamblea se celebrarán unos cursillos preparatorios.

EL FISCAL PIDE PARA EL CAPITAN ROJAS 279 AÑOS DE PRISION

Y le exige una indemnización total de 325.000 pesetas

CADIZ, 27.—El fiscal ha terminado la calificación de la causa por los sucesos de Casas Viejas contra el procesado el capitán de Asalto don Manuel Rojas. Estima el fiscal que existen 13 delitos de asesinato y para cada uno de ellos pide veintiún años y seis meses de reclusión mayor, más otras tantas indemnizaciones de 25.000 pesetas cada una. El sumario ha pasado al acusador privado para que formule las conclusiones.

Un pueblo bloqueado por la nieve en Marruecos

Ha estado incomunicado una semana

(De nuestro corresponsal)

FEZ, 27.—Por fin ha podido ser restablecida la comunicación con la población de Inmuzer, que desde hace una semana se encontraba bloqueada por la nieve. Hasta ahora sólo ha podido llegar, después de cuatro horas de increíbles esfuerzos, un "auto" particular provisto de cadenas en las ruedas. Queda un cuarto de camino interrumpido todavía por la nieve, y varias brigadas de obreros trabajan activamente para restaurar la circulación. El frío es intensísimo en toda la región.—Carrasco.

Daños de los hielos en Baviera

DRESDE, 27.—En las regiones montañosas de Baviera, la gran cantidad de hielo aglomerado en las líneas telegráficas y telefónicas y en los cables de alta tensión han producido grandes daños.

Numerosos pueblos están completamente aislados y faltos de corriente eléctrica.

Nuevos ferrocarriles en Manchukuo

BERLIN, 27.—Comunican de Moscú que el Gobierno del Manchukuo ha concertado un Convenio con los ferrocarriles del Sur de Manchuria para la construcción de tres líneas nuevas. La Prensa soviética considera estas tres líneas como debidas a deseos del Japón y con fines estratégicos.

Se piden medidas contra el marxismo en Holanda

Ha habido un atentado contra la central telefónica de Amsterdam

LA HAYA, 27.—La Asociación de Reconstrucción Nacional de los Países Bajos ha dirigido un telegrama al presidente del Gobierno, Colijn, con ocasión de un atentado cometido por los sindicalistas en la Central telefónica de Amsterdam, pidiendo la inmediata supresión del partido comunista en Holanda y la eliminación de los elementos hostiles al Estado de toda Corporación administrativa, así como una severa vigilancia de todas las organizaciones marxistas y eventualmente la declaración local del estado de sitio.

En la Asamblea anual del partido socialista holandés, ha declarado su jefe Albarda, que la victoria del nacionalismo-socialista en Alemania supone el golpe más duro que se ha asestado al socialismo internacional.

Atracan a un jornalero en Barcelona

Y se apoderan de 1.500 pesetas, importe de unos décimos premiados

BARCELONA, 27. — El jornalero Francisco Hermida, de treinta y siete años, denunció que al llegar a Collblanch, dos individuos, pistola en mano, le exigieron cuanto dinero llevase encima. Como ofreciese alguna resistencia, forcejearon con él y le quitaron 1.500 pesetas, importe de unos décimos premiados que acababa de cobrar en una administración de loterías. Según declaró, al penetrar en un bar de las ramblas a cambiar uno de los billetes de 500 pesetas que le habían dado en la lotería, observó que le seguían dos individuos jóvenes, bien vestidos, que fueron los que le atracaron. El dinero que le han robado debía repartirlo entre varios obreros, a los que había entregado participaciones de los números premiados.

Orquesta de pájaros en el teatro de Bremen

BERLIN, 27.—Un famoso criador de pájaros, de Bremen, llamado Karl Reich, ha conseguido formar a fuerza de paciencia y de inteligente asiduidad, una verdadera orquesta de pájaros, que obedece armoniosamente a las indicaciones de su maestro, y que, en repetidas ocasiones, ha tomado parte con éxito en representaciones del teatro de Bremen, especialmente en óperas y operetas, como "El mercader de pájaros" y "El pobre estudiante", donde los trinos de las aves canoras juegan un papel especial. Los alados profesores de esta singular orquesta son principalmente canarios, pero figuran también en ella algunos pájaros silvestres. La orquesta de Karl Reich ha "tocado" también con gran suceso para la impresión de discos con canciones populares alemanas de Navidad.

EL EMBAJADOR RUSO EN EE. UU.

MOSCU, 27.—Anoche salió para Wáshington, vía París, el primer embajador soviético en los Estados Unidos, Troianowski, quien fué despedido en la estación por el embajador del Japón, como único representante del Cuerpo diplomático.

Troianowski va acompañado de numerosos funcionarios, destinados a integrar el personal de la Embajada soviética, y se embarcará en El Havre el 30 del corriente, en el trasatlántico norteamericno "Wáshington", a bordo del cual viajará también el primer embajador yanqui en la Unión Soviética, Bullit, que regresa de la primera visita que ha realizado a dicho país.

Con este motivo el diario soviético "Pravda" aprovecha la oportunidad para desmentir enérgicamente los rumores divulgados por una Agencia japonesa, según los cuales el Gobierno soviético, alentado por el reconocimiento oficial de los Estados Unidos, se propone establecer un bloque antijaponés, que abarcaría Estados Unidos, China y Rusia. Según el "Pravda", estos rumores son tan fantásticos como la noticia procedente de la misma fuente, de que la Unión Soviética había cedido a los Estados Unidos para su explotación, durante un período de cuarenta años, la parte septentrional de la isla Sakalín.

El campeonato mundial de ajedrez de 1934

NAUEN, 27.—El segundo reto para el campeonato mundial de ajedrez, lanzado por Bogoljubow contra el actual campeón mundial, doctor Aleckin, vencedor de Capablanca, ha sido aceptado. El combate tendrá lugar durante los meses de abril y mayo de 1934. Algunas de las partidas del campeonato mundial serán jugadas en el balneario de Baden-Baden, y el resto en la vecina ciudad de Karlsruhe, capital del antiguo Gran Ducado de Baden.

CUPOS DE INMIGRACION EN CUBA

Sólo podrán entrar dos mil españoles al año

LA HABANA, 27.—Se anuncia que el presidente de la República, señor Grau San Martín, firmará esta semana un decreto fijando los cupos de inmigración en Cuba.

Este cupo será de dos mil inmigrantes por año en lo que se refiere a España.

EL VIAJE DE FRANCO

LA HABANA, 27. — El comandante de la Aviación española don Ramón Franco ha marchado en avión a Méjico, donde continuará su investigación sobre la desaparición de los aviadores españoles Barberán y Collar.

Franco permanecerá en Méjico tres semanas y después marchará nuevamente a los Estados Unidos con objeto de estudiar los métodos norteamericanos en materia de aviación.

EL COM-VAL

Novísimo juego de moda. Lo mejor para Reyes. Cálculo. Ingenio. Interés. Emoción. Para niños, jóvenes y viejos. Pídalo en todas partes.

PARA LAS BIBLIOTECAS POPULARES

Suscripción excepcional con tarifa reducida a "El Universo", notable revista de acción católica y de cultura general.

Pídanse prospectos y ejemplares "gratis" al Apartado 266, de Madrid.

ANIS LAS CADENAS
De finísimo paladar

La corporación de juristas en Alemania

DIMISION DEL GENERAL JEFE DE LA REICHSWEHR

MUNICH, 27.—En virtud de los poderes que le han sido conferidos por el canciller Hitler, el comisario de Justicia del Reich ha constituído la Corporación de juristas alemanes.

* * *

BERLIN, 27.—Un comunicado oficial anuncia que el jefe de la Reichswehr, general de Infantería Bonhammerstein Equord, ha decidido, de pleno acuerdo con el Gobierno del Reich, presentar su dimisión para el primero de febrero de 1934. El presidente Hindenburg ha accedido a la petición y ha acordado promover a coronel general a dicho general en la misma fecha de su retiro del Ejército.

La pena de Van der Lubbe

BERLIN, 27.—El ministro de los Países Bajos en Berlín ha entregado al ministro de Negocios Extranjeros del Reich, von Neurath una carta dirigida por el Gobierno holandés al Gobierno del Imperio, en la que solicita del Gobierno alemán que reduzca la pena que ha sido impuesta por el Tribunal de Leipzig a Van der Lubbe, quien, como se sabe, ha sido condenado a muerte a consecuencia del incendio del Reichstag.

Las propiedades alemanas de Polonia

BROMBERG, 27.—Antes de fin de año pasarán a propiedad del Estado polaco 1.882 hectáreas propiedad de súbditos alemanes. Se trata de la expropiación forzosa de parte de las fincas alemanas de los distritos de Wirsitz, Colmar, Zembelburgo y Graudenz.

El periódico "Bromberg" supone que la rápida expropiación se debe al propósito de no conceder a los actuales propietarios el aprovechamiento de la cosecha que les correspondería si tal expropiación se hiciera después del primero de enero.

* * *

NAUEN, 27.—Las autoridades polacas han dado la orden de clausura del Nuevo Club alemán de Radostowitz antes de inaugurarse.

Operación de Policía en Gelsenkirchen

GELSENKIRCHEN, 27.—Con motivo de la muerte de un miliciano nacionalista-socialista se está llevando a cabo una amplia operación de Policía, en la que participan tres mil agentes y doscientos milicianos hitlerianos de las secciones de Asalto.

Todas estas fuerzas proceden en la población y sus alrededores a registros metódicos e identificación de personas.

Estos trabajos han permitido hasta ahora la incautación de numerosos documentos sospechosos y material de propaganda comunista, y han sido detenidos doce comunistas.

El servicio de trabajo

BERLIN, 27.—Durante el verano del próximo año de 1934 se incorporarán al Servicio de Trabajo 15.000 muchachos alemanes.

En el porvenir, el efectuar este servicio constituirá una especie de certificado de capacidad para comenzar los altos estudios universitarios.

Un artículo de Herriot

BERLIN, 27.—Ha despertado atención en los círculos oficiosos alemanes el artículo publicado por Herriot en la "Agence Economique, en el que dice: "No tenemos prejuicio alguno contra Alemania, incluso contra la Alemania de de Hitler, y permanecemos fieles a la opinión de que todo pueblo debe ser señor de su propia política interior. Aunque extrañemos la política de Hitler, la reconocemos como hecho, y no nos desagrada una conversación directa para llegar a una inteligencia. Si yo tuviera la elección, preferiría el procedimiento de Hitler a los empleados por Stresseman. Es natural que una reconciliación o "modus vivendi" decoroso con Alemania significaría una sólida construcción de la paz. Además Alemania es un gran país, con el que hay que tratar considerdamente aun cuando suscite recelos".

Herriot termina su artículo diciendo que Francia debe atenerse condicionalmente a la Sociedad de las Naciones, pues, no obstante los defectos de dicha institución, es su centro dei ntelligencia.

Los acreedores de Alemania

LONDRES, 27.—El Comité de acreedores de Alemania a largo y corto plazo protesta en un comunicado contra las decisiones adoptadas respecto a dichas deudas el 18 de diciembre por el Comité director del Reichsbank.

* * *

BERLIN, 27.—A consecuencia de la ruptura de las negociaciones económicas entre Alemania y Francia se ha dificultado el turismo hacia Francia, pues en lugar de los doscientos marcos libres de salida y cheque de viaje de quinientos marcos que eran permitidos, sólo se concederán doscientos marcos.

* * *

LONDRES, 27.—El Gobierno británico ha decidido comenzar cuanto antes las conversaciones comerdciales con el Gobierno francés con objeto de llegar a un acuerdo sobre las relaciones comerciales de ambos países.

Parece que esta decisión ha sido tomada en vista de que el Gobierno francés ha derogado la sobretasa del 15 por 100 "ad valorem" que se iba a imponer a las mercancías de procedencia británica a partir del primero de enero.

LA LENA GOLDFIELD

LONDRES, 27.—Parece que se va a llegar a un acuerdo con los Soviets en lo referente a la cuestión de la "Lena Goldfield", en que, como es sabido, fué condenado este país a pagar la suma de trece millones de libras esterlinas a la citada Compañía.

Según parece, los Soviets ofrecen pagar dos millones de libras y hay la esperanza de que esta suma sea elevada a 2.700.000 libras esterlinas.

FIGURAS DE ACTUALIDAD

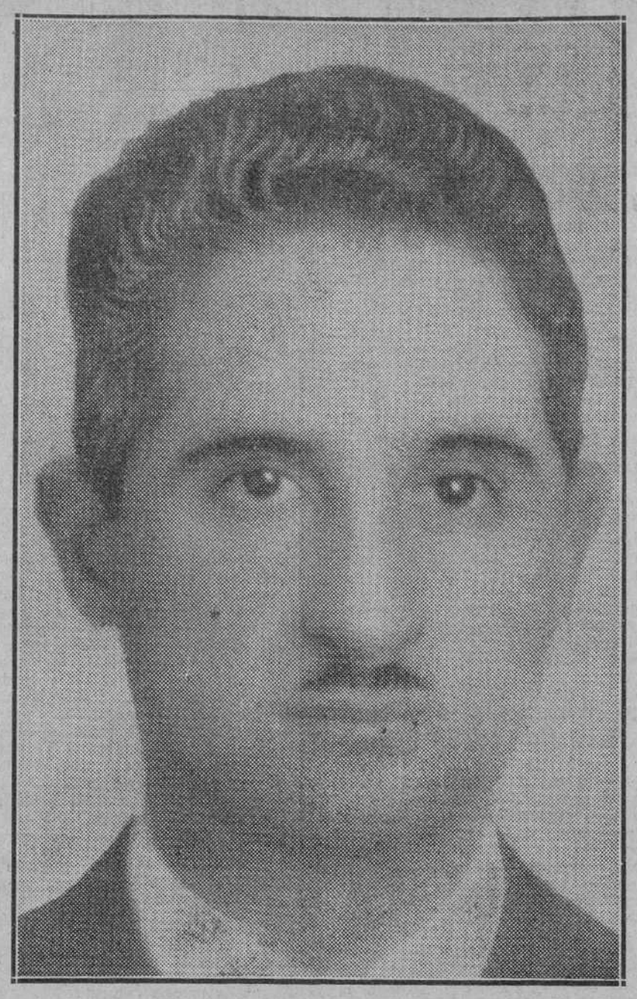

Don Manuel Alvarez-Ossorio y de Carranza, alumno español del Instituto de Montefiore, de Lieja, que ha obtenido el primer puesto y ha sido felicitado pública y solemnemente por el Tribunal, en competencia con técnicos de varias naciones.

Don Manuel Alvarez-Ossorio es teniente de navío de la Marina de guerra española e ingeniero electricista, y desde que ingresó, en 1921, hasta que terminó la carrera, conservó el número 1 de su promoción. Varios han sido los marinos que desde las primeras clases en la Escuela Naval han obtenido las máximas puntuaciones del curso; al señor Alvarez Ossorio, como premio especial, le fué regalado por sus profesores y compañeros un sable de honor por su aplicación y por su intachable conducta. Al terminar, en el año 26, fué nombrado profesor de la misma Escuela. Tomó parte en la conquista de Alhucemas a bordo de un crucero. Posee varias condecoraciones y está considerado como un buen matemático. Esta calificación otorgada al ilustre marino hacía más de cuarenta años que no se concedía en la Universidad de Lieja.

GLOSARIO

PROVINCIA CONTRA NACION

"Habrá comido algo que le ha hecho daño", dice la sabiduría médica del pueblo, ante granulación o salpullido, en cualquier parte del cuerpo que sea. Europa había ingerido un averiado manjar. Algo tan malsano como el "principio de nacionalidades". Eso le trabajó los dentros. Y el salpullido, hélo hoy aquí, en el costado de Europa: se llama "la Petite Entente".

No hay peor peligro para la paz, y, por consiguiente—a la hora en que estamos y dentro de las circunstancias que nos rodean—, para la civilización. So color de arracimados nacionalismos, esa inflamación buro-democrática ¡vaya un nombre feo!...—pero la idea a que corresponde es más fea aún—que se abriga tras de cada uno de tantos artificiosos Estados, criaturas del Tratado de Versalles, se agarra a la existencia con una avidez que llamaríamos ferozmente egoísta, si no fuera siniestramente suicida a la vez... Esto, sin contar con que fué ya una vez hacia esos lugares donde la guerra se encendió; y nadie ignora el pobre animal humano tiende a recibir golpes allí precisamente donde los ha ya recibido.

Hablando de alguna de esas independencias, cuyo interés quiere servir, aunque el mundo se hunda, M. Benes, tiene a menudo una frase, donde no se sabe si la inocencia vence al cinismo o el sarcasmo al candor. "Estas patrias—dice—tanto más ardientes en su nacionalismo cuanto más jóvenes..." Es decir, tanto más celosas y vidriosas en un derecho cuanto menos títulos tienen a él. Tanto más disfrazadas de eternidad, cuanto más hijas de la coyuntura.

¡Madre Roma!... "Hasta que la unidad de tu Imperio no se rehaga, la tierra no conocerá paz", nos enseña la lección del Dante vencedora de los fantasmas de siete siglos. El de la "independencia" de los pueblos es el que ahora importa disipar—como en la política dicha "interior" ha acabado por disiparse, en aras de la salud social, el fantasma liberal de la independencia del individuo—. "Hasta que la unidad del Imperio romano se rehaga..." Nosotros añadimos: "Hasta que vuelva a ser sentida, en la plenitud de su apetecible dignidad, esta nobilísima palabra: PROVINCIA".

La voluntad de ser Provincia contra la voluntad de ser Nación: gran fórmula para cifrar el cambio profundo que esté aconteciendo en las mejores conciencias.

Eugenio D'ORS

HOTEL RITZ
CENA--BAILE DE FIN DE AÑO

SITGES?... LA ALHAMBRA?...

La Oficina de Turismo de EL DEBATE, en colaboración con "Viajes Marsáns" y "Hoteles Unidos", brinda a los lectores de EL DEBATE

UNA NOCHE VIEJA EXCEPCIONAL

Tres días en el "Alhambra Palace", de Granada. Cena de gala "Fin de Año", incluídos vinos. Excursión a Sierra Nevada, viajes y habitaciones de lujo, guías, visitas y restaurante en el tren. Todo comprendido: 225 pesetas.

Tres días en el "Hotel Terramar Palace", de Sitges. Cena de gala "Fin de Año", incluídos vinos. Excursión a Tarragona, viajes y habitaciones de lujo, guías, visitas y restaurante en el tren. Todo comprendido: 250 pesetas.

Inscríbase rápidamente en:

OFICINA DE TURISMO DE "EL DEBATE". Alfonso XI, 4
o VIAJES MARSANS. S. A. Carrera San Jerónimo, 30.
PLAZAS LIMITADAS

El entierro de don Francisco Maciá

El jefe del Estado rezó ante el cadáver y dió el pésame personalmente a la familia. Una enorme muchedumbre presenció el paso de la comitiva fúnebre y desfiló luego ante la presidencia del duelo. Varios aeroplanos evolucionaron mientras duró el acto

Parece que el nuevo presidente de la Generalidad será el Sr. Companys

(Crónica telefónica de nuestro corresponsal)

BARCELONA, 27.—El Gobierno de la Generalidad, imponiéndose al ferviente deseo de la familia, ha decidido el entierro laico del que fué don Francisco Maciá. Al que murió como un buen católico se le ha arrebatado el consuelo de recibir cristiana sepultura al amparo de la Cruz. La familia hubo de conformarse con que en la intimidad del hogar, ocultándolo a las miradas de las gentes, de manera clandestina, el clero parroquial celebrara las preces y ceremonias de los entierros católicos. Por lo demás, todo ha sido laico; ni una cruz, ni un responso, ni una oración en voz alta. Alguien que goza funciones de autoridad en la Generalidad proclamó a grandes voces su propósito de tirar por el balcón al primer sacerdote que osase entrar en el recinto. Y el hecho de que el jefe del Estado se postrara de rodillas para rezar junto al féretro ha constituído una nota sorprendente. Sólo el señor Alcalá Zamora y los familiares de Maciá se han permitido estos pequeños alardes de fervor religioso en un ambiente que, más que de laicismo, era de hostil animadversión.

No ha querido la Esquerra que el entierro revistiese sólo los caracteres y homenajes del presidente del Gobierno catalán. Ha procurado que, ante todo y sobre todo, revelase la personalidad tan sólo como presidente que fué de la Esquerra. A la manifestación de pésame se ha adherido todo el pueblo y al entierro han concurrido gentes de las más diversas tendencias del catalanismo, pero no ha faltado el acto político, con el desfile de gentes de Esquerra con sus juventudes y "rabassaires". Ha sido una nueva y pública exhibición de las banderas separatistas con su estrella solitaria de la independencia. Banderas francamente subversivas, que se han paseado impunemente ante el jefe del Estado y ministros, representantes del Gobierno de Maciá y todas las autoridades de Cataluña. Y para que nada faltase en el acto político, a despecho del luctuoso suceso, se han celebrado reuniones y se han hecho cábalas y comentarios a una comida del Ritz, con asistencia de los más destacados políticos de los diversos partidos izquierdistas, preocupados por llegar a una Federación de izquierdas antes de que se hagan más concesiones a las derechas.

Ello no es óbice para que destacase la grandiosidad de la manifestación de duelo de que ha hecho gala el pueblo catalán, aunque el desfile de hoy y el cierre de comercio y la perturbación del tráfico no son nada comparables con el espectáculo severo e imponente de aquellas interminables colas en las que los entusiastas de Maciá permanecieron ayer hora tras hora a pie firme soportando las inclemencias del tiempo hasta que les llegó el turno de pasar ante el cadáver del presidente. Esto, y la desatención y falta de portocolo de las personalidades de la Esquerra con el jefe del Estado, han sido la nota saliente de la jornada.—ANGULO.

Desfile de público

BARCELONA, 27.—Durante toda la noche, hasta las seis y media de la mañana, ha seguido ininterrumpidamente el desfile de ciudadanos ante el cadáver del señor Maciá. Las largas colas no disminuyeron ni en los momentos en que arreció la lluvia. Esas colas llegaban a medir varios kilómetros, pues se extendían por las diferentes calles y plazas del barrio gótico que rodea a la Generalidad. El número de coronas recibidas hasta media noche se calcula que excede de cuatro mil. Se ha rebasado el espacio destinado en la capilla ardiente para las coronas, por lo que éstas han tenido que ser amontonadas en la galería gótica y en el zaguán de la Generalidad.

Las tropas cubren la carrera

Desde las ocho de la mañana comenzaron las tropas a cubrir la carrera en todo el trayecto que tiene que seguir la comitiva. Las tropas vestían de gala con traje caqui. El trayecto es el ya conocido, es decir, plaza de la República, calle de Fernando, Ramblas, plaza de Cataluña, paseo de Gracia, calle de Cortes, paseo de San Juan y Arco del Triunfo.

Muchos forasteros

La afluencia de forasteros es extraordinaria. Puede decirse que no hay pueblo de Cataluña que no haya enviado su representación oficial. Muchos Ayuntamientos han venido en corporación. De Valencia han llegado el gobernador, el alcalde con una representación de concejales, el vicepresidente de la Diputación, varios diputados a Cortes y algunos particulares. También han venido representantes de los nacionalistas vascos y gallegos. Todos los trenes y "autos" de línea llegan atestados de público. De Madrid ha llegado gran cantidad de políticos, especialmente de los partidos de izquierda.

Llega el Presidente de la República

Como estaba anunciado, llegó en el expreso el Presidente de la República. Al límite de Cataluña, a Mora de Ebro, marchó a recibir al señor Alcalá Zamora el gobernador general, señor Selvas, acompañado del asesor técnico del Gobierno, señor España, y el general Marzo. En San Vicente subieron al tren el primer consejero, señor Santaló, acompañado del consejero señor Ventosa y Roig, y en el "break" presidencial cumplimentaron al señor Alcalá Zamora. En el apeadero de Gracia había numeroso público, y esperaban oficialmente la llegada del señor Alcalá Zamora el presidente accidental de la Generalidad, señor Casanova, acompañado del consejero señor Corominas y del jefe de Policía, que siguieron en tren hasta la estación de término, donde esperaban los consejeros señores Gassol y Barrera. Había, además, gran cantidad de público, comisiones oficiales y representaciones.

El señor Alcalá Zamora, con el séquito oficial, se trasladó a la Generalidad, en cuyo vestíbulo fué recibido por los consejeros señores Dencás y Mestres y por las autoridades y elemento oficial, representantes de todas las entidades del Estado, de la Generalidad, del Ayuntamiento, comandante general Batet, representaciones de todos los Cuerpos de la guarnición, Cuerpo consular, Universidad autónoma, etc.

El Presidente de la República se dirigió directamente a la capilla ardiente, adonde llegó a las diez menos diez minutos, precedido de cuatro maceros de la Generalidad con las mazas cubiertas con crespones negros. A su lado iba el señor Casanova, que le ayudó a subir al túmulo. El señor Alcalá Zamora, visiblemente emocionado, observó atentamente el cadáver, se arrodilló y, apoyado en la caja, rezó durante algunos minutos. Detrás del jefe del Estado entraron en la estancia algunas personalidades y la comitiva oficial.

El pésame a la familia

Después que el señor Alcalá Zamora hubo rezado ante el cadáver, y ayudado a bajar del túmulo por el señor Casanova, con el mismo ceremonial se trasladó la comitiva a la Casa de Canónigos, residencia oficial del señor Maciá, para dar el pésame a la familia. La entrevista tuvo lugar en una de las antesalas del despacho particular del señor Maciá. El señor Alcalá Zamora estuvo largo rato hablando con la viuda e hijos y demás familiares. Le manifestó que hacía mucho tiempo que pensaba volver a Barcelona, pero nunca creyó hacerlo en tan triste ocasión. Elogió al señor Maciá y recordó su última entrevista en Valencia, donde el señor Maciá maravilló a todos por su resistencia física, mostrándose incansable durante todo el día. Dijo que era en alto grado consolador el espectáculo que daba Barcelona desfilando sin cesar ante el cadáver. La viuda del señor Maciá expresó a su excelencia su vivísimo agradecimiento.

La comitiva en marcha

A las diez y veinte de la mañana se cerró el ataúd, que fué bajado a hombros de los Mozos de Escuadra por la escalera gótica, que es la escalera de honor de la Generalidad. Precedía a la comitiva un piquete de Mozos de Escuadra, seguía el ataúd y a continuación marchaba, entre maceros, el Presidente de la República, seguido de los ministros señores Rocha y Estadella, del Gobierno de la Generalidad, autoridades y comisiones oficiales. Al sonar las diez y media apareció por la puerta de la Generalidad el féretro, conducido a hombros de los Mozos de Escuadra. Sonó luego un toque de atención y las bandas militares tocaron el Himno de Riego, mientras la caja era colocada sobre un armón de Artillería. Las tropas presentaban armas. Seguidamente se formó la comitiva. Detrás del cadáver marchaba a caballo el general de la segunda brigada de Caballería don Sebastián Pozas, que mandaba las fuerzas que cubrían la carrera. Seguía, entre mazas, el Presidente de la República, y a un lado y a otro del armón de Artillería un piquete de Mozos de Escuadra con bayoneta calada. A continuación, y detrás del Presidente, iba el duelo de la familia, presidido, a ruego de ésta, por don Sigfrido Blasco e integrado por el hijo del finado, don Juan Maciá; hijo político, doctor Peiri; el cuñado, señor Font de Rubinat; por los sobrinos, señores Cortes, Gasull, Planell, y por los íntimos, señores Franco, Bru, Bruguera y Solé. Luego marchaban el duelo de las autoridades, con los ministros señores Rocha y Estadella, todo el Gobierno de la Generalidad, el gobernador general, señor Selvas; los generales Batet, Molero, Miquel y Marzo, el presidente de la Audiencia, el Ayuntamiento de Barcelona en corporación y otras personalidades. Seguían luego gran cantidad de políticos, yendo agrupados en primer término los de la Esquerra, diputados a Cortes y los diputados del Parlamento catalán, directivos destacados de los principales Centros de Esquerra. Las personalidades de la Lliga se agrupaban también formando un grupo, presidido por el señor Abadal y los ex ministros señores Cambó y Ventosa; diputados, concejales, etc. Todos éstos de la Lliga, iban con abrigo oscuro y sombrero de copa. En la comitiva figuraban también todos los coroneles de los Cuerpos de la guarnición y comisiones de los mismos Cuerpos, oficiales de la Aeronáutica, etc. Hasta las doce menos diez minutos no llegó el féretro al Arco del Triunfo. Durante todo el trayecto hubo el mayor orden. En lugar de despedirse el duelo en el Arco del Triunfo, como se había anunciado, se despidió en el Salón de San Juan, frente a la fachada principal del Palacio de Justicia, donde estaba situada la Banda Municipal, que tan pronto apareció el armón que conducía los restos tocó "Els Segadors" y luego el Himno de Riego.

Se despide el duelo

Al despedirse el duelo, se situaron junto al borde de la acera el señor Alcalá Zamora, que tenía a su lado a los ministros señores Estadella y Rocha; al presidente interino de la Generalidad, señor Casanova; al consejero señor Barrera; al gobernador general, señor Selvas; al general Batet, y detrás, formando un numeroso grupo, a los demás consejeros de la Generalidad y a las autoridades. Una vez que hubie-

ron desfilado ante el señor Alcalá Zamora las personas que constituían el duelo oficial, comenzó el desfile de las tropas, que cubrieron la carrera, desfile que terminó a las doce y media.

Vuelan aviones

Durante todo el rato estuvieron evolucionando sobre Barcelona varios aviones del servicio aeronáutico de la Generalidad. Al terminar el desfile de tropas, tanto el señor Alcalá Zamora como todas las autoridades estuvieron a pie firme presenciando el desfile interminable de una manifestación popular, con banderas y estandartes. Abundaban las banderas catalanas, muchas de ellas con la estrella solitaria. Iban también gran cantidad de banderas "rabassaires" rojas y verdes

En el cementerio

BARCELONA, 27.—Después de despedirse el duelo en el Arco del Triunfo, el cortejo, todavía muy numeroso, penetró en el Parque de la Ciudadela y paró el féretro breves momentos ante el Parlamento catalán, en donde la Mesa del Parlamento colocó sobre el ataúd un ramo de laurel en bronce con una dedicatoria. También se depositó sobre el féretro la corona del Gobierno de la Generalidad.

A las cinco en punto llegó la comitiva fúnebre al cementerio, que había sido invadido por el público, a pesar de los esfuerzos de los guardias de Asalto. A las cinco cuarenta de la tarde fué depositado en la tumba el cadáver. En ese momento las baterías de Montjuich que miran hacia el mar hicieron las salvas de ordenanza.

Una vez cubierto de tierra el féretro, el presidente interino de la Generalidad, señor Casanova, pronunció un breve discurso.

Una comida al señor Alcalá Zamora

El señor Alcalá Zamora estaba invitado a comer en el Hotel Ritz por la Generalidad. El Presidente de la República llegó a las tres y media de la tarde, y hasta las cinco y media no llegó el primero de los invitados, general Batet. A las seis menos cuarto llegaba el presidente interino de la Generalidad, y poco después los demás comensales. Hasta las seis de la tarde no se sentaron a la mesa los reunidos. Durante la comida fueron llegando los señores Santaló, Ventosa y Roig, Corominas, Barrera y otros invitados. El alcalde de Barcelona no acudió.

Después de la comida, el señor Alcalá Zamora celebró una conferencia con los señores Nicolau d'Olwer, Atmella y Hurtado.

El señor Alcalá Zamora ordenó que se hiciera un ramo de rosas rojas con el propósito de irlo a depositar personalmente sobre la tumba de Maciá, pero ante lo avanzado de la hora dió encargo al señor Casanova para que lo entregase a la viuda del finado.

El Jefe del Estado sale para Madrid

El Presidente de la República, antes de dirigirse a la estación, fué a ver a la familia de Maciá. Desde allí marchó a la estación, donde le rindió honores una compañía de Infantería con bandera y música. En la estación fué despedido por el presidente interino de la Generalidad, señor Casanovas, el gobierno de la Generalidad, gobernador general, señor Selvas, las demás autoridades y representaciones de todas las entidades oficiales y Cuerpos de la guarnición.

Con el señor Alcalá Zamora marcharon a Madrid los ministros de Marina y Trabajo. En el mismo tren van los señores Prieto, De los Ríos, Marcelino Domingo, Casares Quiroga, Rico y otros varios políticos que han venido al entierro.

Desde que llegó el señor Alcalá Zamora al hotel hasta la hora de comer, fué cumplimentado por diversos políticos, entre ellos, los señores Ventosa y Portela.

Los ex diputados a Cortes izquierdistas

Los ex diputados de izquierdas de las Cortes Constituyentes que han asistido al sepelio de Maciá, fueron obsequiados esta tarde con una comida en el Hotel Ritz. A la misma asistieron, entre otros, los señores Prieto, Marcelino Domingo, Fernando de los Ríos, Salmerón, Moray, Rico, Barnés, Casares Quiroga, Lluhí, Atmella y Xirau. Sobre lo tratado durante la comida se guardó gran reserva. Se tiene la seguridad de que se trató de la necesidad de formar un frente único de izquierdas. Después de la comida los reunidos se trasladaron al cementerio para visitar la tumba de Maciá.

Parece que el sucesor será Companys

Los diputados de la Esquerra se reunirán mañana en el Parlamento de Cataluña para tomar acuerdos sobre la muerte de Maciá. El viernes, en el Parlamento catalán, se celebrará la sesión necrológica y el sábado se efectuará la votación para elegir el nuevo presidente de la Generalidad. Comoquiera que la minoría de la Esquerra es la más numerosa, será quien decida en cuanto al nuevo sucesor. Parece que casi todos los diputados se inclinan por que sea elegido Companys, que es el que goza con más simpatías.

Accidente al aviador Canudas

Esta mañana, durante el desfile de la comitiva fúnebre por las calles de la ciudad, el piloto de la Aeronáutica de la Generalidad, señor Canudas, observó que su aparato no marchaba con regularidad. Ante la posibilidad de una «panne», y para evitar algún serio accidente, se dirigió hacia el mar. Ya en el muelle de Baleares se produjo la «panne» en el motor, y como no era posible aterrizar en ningún sitio, a pesar de que el aparato era terrestre, lo lanzó contra el agua, arrojándose el señor Canudas al mar cuando el aparato estaba a poca altura. El piloto fué recogido por unos carabineros. Más tarde, un remolcador recogió el aparato.

Manifestaciones de Prieto

El señor Prieto, al conversar con los periodistas, manifestó que la muerte de Maciá era una pérdida irreparable para Cataluña y para España, y que las izquierdas habían perdido uno de sus más fuertes baluartes. De momento no veía sucesor, y era necesario poner especial cuidado en la sucesión, que, a su juicio, debía recaer en persona de reconocido izquierdismo, de máxima energía y habilidad extraordinaria. Se le preguntó:

—¿Y la política en Madrid?

—Mal, muy mal. No sé en qué parará todo. Cada día una nueva entrega a Gil Robles.

—¿Y las izquierdas?

—A la expectativa; pero nada. Y es necesario que reaccionen.

—¿No iba a celebrarse aquí una gran Asamblea?

—Nadie me ha dicho nada. Es la primera noticia que tengo. Después el señor Prieto manifestó que Azaña no había podido asistir al entierro, con harto sentimiento suyo, por padecer una afección a la vista.

Asisten sin permiso de sus jefes

BARCELONA, 27.—Esta mañana, a las siete, llegaron en automóvil a Barcelona cuatro soldados y el cabo José García, del Cuerpo de Aviación, pertenecientes a la cuarta escuadrilla de Tablada. Vienen sin permiso de sus jefes desde Sevilla. Han manifestado que han sufrido ya varios arrestos y causas por sublevarse en dos ocasiones en tiempo de la Monarquía. En el mismo automóvil, y sin descansar, se proponen regresar a Sevilla. Dicen que se exponen gustosos a un castigo con tal de haber venido a sumarse a la manifestación de duelo por la muerte del señor Maciá, y han dicho, además, que si en España hubiera habido un caudillo como Maciá no habría tardado tanto en advenir la República.

Representantes franceses

TOULOUSE, 27. — El Ayuntamiento de Toulouse acordó ayer enviar una representación del mismo a Barcelona para que asista al entierro de Maciá.

Dicha delegación salió ayer tarde para Barcelona.

Atraco a mano armada en una carretera de Jaén

El ministro de la Gobernación, al recibir esta madrugada a los periodistas, les dijo que había tranquilidad completa en España. Unicamente en la carretera cerca de Villacarrillo (Jaén) se había cometido un atraco a mano armada. Para ello, tres desconocidos habían interceptado con piedras la carretera. Al llegar un automóvil conducido por Juan Bueno y ocupado por cuatro viajeros, los desconocidos hicieron algunos disparos, que, por fortuna, no hicieron blanco, y se apoderaron del dinero que llevaban los atracados, así como de otros efectos. Después se dieron a la fuga.

LOS ORADORES y cantantes más famosos usan
PASTILLAS CRESPO

El "menú" escrito ha sido inventado hace 444 años

El duque Enrique de Brunswick lo utilizó en un banquete en 1489

BERLIN, 27.—El inventor fué el duque Enrique de Brunswick en un banquete dado el año 1489 en Regensburgo de Baviera para obsequiar al conde Haug de Monfort. El cronista del ágape cuenta que, durante el mismo, el duque no cesaba de consultar un pergamino escrito colocado entre la copa y el plato. Esto suscitó la curiosidad del conde de Monfort, y al ser preguntado el duque por lo que sobre el pergamino hubiese de escrito, contestó: "La lista completa, y por orden de las viandas y de los vinos. De este modo puedo organizarme la sed y el apetito".

Un pez en forma de perro

EASTS LONDON (El Cabo), 27.—Un pescador de una aldea de los alrededores ha pescado un pez parecido a un perro y con cuatro manos como las de una persona.

Un ictiólogo de la localidad ha manifestado que esta especie pertenece a la familia de los peces Sargassum, que suele habitar entre las vegetaciones que crecen en el mar del Sargaso.

El aviador indio Sing no ha salido para El Cabo

GROYDON, 27.—Esta mañana se ha sabido que el aviador indio Sing, que se propone realizar el vuelo Inglaterra-El Cabo para batir el "record" de dicho recorrido, y a quien se creía desaparecido desde el pasado sábado, no ha emprendido todavía su anunciado vuelo y que estaba en Croydon.

NUEVO AVION COMERCIAL

BERLIN, 27.—La compañía Lufthansa acaba de poner en servicio el primer gran avión tipo Funker J. U. 52, provisto de tres motores y capaz de desarrollar en vuelo una velocidad media horaria de 250 kilómetros.

La recaudación francesa de impuestos

PARIS, 27.—Los ingresos por impuestos durante el mes de noviembre han alcanzado la cifra de 3.275 millones de francos, de los cuales 2.092 de impuestos directos.

Los impuestos directos señalan una disminución de 120 millones, y las contribuciones indirectas un aumento de 84 millones en comparación con el mismo período de 1932.

LA CELEBRACION DE ACTOS RELIGIOSOS

El gobernador de Badajoz castigará a los alcaldes que infrinjan lo establecido sobre aquéllos

BADAJOZ, 27.—El gobernador ha enviado una orden circular a todos los jefes de puestos de la Benemérita, en el sentido de que le den inmediatamente cuenta de las infracciones que los alcaldes cometan en relación con la libertad de toques de campanas y demás ritos católicos, principalmente en los entierros. Se propone castigar a los infractores.

Hallazgo de un mensaje enviado en la guerra

SIDNEY (Australia), 27.—Unos pescadores hallaron una botella conteniendo un mensaje fechado en Zanzibar, 1916, donde puede leerse lo siguiente: "Abril, 27. H. M. A. S. En alta mar. Todo marcha perfectamente. Esperamos que la guerra terminará muy pronto.—Marinero Olason."

La Nochebuena de un rico propietario yanqui

SAN FRANCISCO (California), 27.—Míster Harry Mollison, rico propietario de California, ha escrito una carta al director de un diario de San Francisco rogándole publique en su periódico una nota solicitando una familia pobre que quisiera acompañarle a pasar la Nochebuena en su casa, pues se encuentra aburrido y sin familia con quienes pasar estos días en el hogar.

III centenario de la Pasión, de Oberammergau

Cada diez años desde 1632 sus habitantes representan las escenas de la Pasión

Es un voto hecho por el pueblo durante la terrible peste que asoló el lugar

Oberammergau celebra este año el tercer centenario de su famoso teatro de la Pasión. Las representaciones conmemorativas del centenario no tendrán lugar hasta el año próximo, dada la imposibilidad de vencer para este año las considerables dificultades de todo género que la organización del vasto espectáculo lleva consigo. A modo de prólogo se han celebrado este año con gran afluencia de forasteros, algunas representaciones del misterio de Leo Weismantel, titulado "El Voto de la Peste y de la Pasión de Oberammergau", obra alusiva a los orígenes de las célebres representaciones del drama sacro en la pintoresca aldea bávara.

Las representaciones del misterio de la Pasión en Oberammergau tienen su origen en la terrible peste que asoló el lugar durante el año 1632, y a la cual puso término, según creencia popular, el voto formulado por el pueblo de representar cada diez años un drama sacro a modo de expiación.

La tradición de las representaciones decenales ha sido desde entonces rigurosamente mantenida y seguirá siéndolo de ahora en adelante. Unicamente para conmemorar el tercer centenario han sido autorizadas las representaciones extraordinarias del año próximo.

Linette Mioux
Por fin de temporada, vestidos, abrigos y sombreros a precios reducidos.
BARBARA DE BRAGANZA, 8.

MADRID -- TOLEDO
Magnífico servicio, salida 9 mañana, regreso 5 tarde, billetes ida y vuelta. Bar CASCORRO, Glorieta de Atocha.

Quien tuvo grippe el pasado invierno
debe procurar no recaer en éste y, por lo tanto, su salvación está en Busot (Alicante). La única Estación Invernal de Europa por su situación, su clima seco, su espléndido sol, sus parques, sus pinares, palmerales y naranjales, parque de atracciones y recreos varios, etc. Temperatura media en invierno, 12 grados. Gran hotel con calefacción ideal. Chalets amueblados. Todo precios moderados. Detalles: Patronato Nacional Turismo y Administrador. Busot.

Lea usted nuestra sección de anuncios por palabras. En ella encontrará numerosas ofertas interesantes.

TOS BRONQUITIS JARABE FAMEL ENFERMEDADES DEL PECHO

VIVEROS
Manuel Sanjuán
(Nombre comercial registrado)
Gran establecimiento de arboricultura
PASCUAL SANJUAN (Sucesor)
SABIÑAN (Zaragoza)
Numerosas y selectas colecciones de árboles frutales, vides de uva de mesa, al cachofas, espárragos, fresas, árboles forestales y sombra, plantas industriales rosales, etc.
Catálogo gratis a solicitud
La antigüedad de esta Casa (más de sesenta años) y su importancia comercial expuesta en todo momento a demostración, la ponen a cubierto de confundirla como una más entre el fárrago de competidores.

Un magnífico apoyo para la mujer que padece
Fatiga, Inapetencia, Mareos, Anemia, Debilidad nerviosa
es, sin duda alguna, el tónico Jarabe Salud.
El uso de este enérgico reconstituyente, devuelve rápidamente a la enferma las fuerzas agotadas y su alegría.
Jamás ha dejado de producir sus efectos bienhechores el famoso Jarabe de
HIPOFOSFITOS SALUD
Está aprobado por la Academia de Medicina.
Puede tomarse en todas las épocas del año.
No se vende a granel.
LAXANTE SALUD
El más eficaz contra el estreñimiento y la bilis.
Grageas en cajitas precintadas.
Pídase en Farmacias.

Interventores del Estado
Preparación teórico-práctica intensiva por INSTITUTO FERROVIARIO. Antiguo Centro, exclusivamente dedicado a esta enseñanza. CINCO Profesores del Cuerpo. Señores Imedio A., R. Zaragoza, Imedio J., Moreno y Aldomar (M. Z. A.). Unicas contestaciones recién editadas, COMPLETAS (no por entregas), explicadas por propios autores. Estudios correspondencia. Programas; informes gratis. Varios turnos. Material variadísimo. Ejercicios prácticos. Instalaciones telegráficas. Aulas exteriores, calefacción, confort.—AVENIDA PI Y MARGALL (Gran Vía), 12, entresuelo.

La nueva HOJA DE AFEITAR
EXTRA FINA
TOLEDO
FABRICA NACIONAL
EL MAYOR ÉXITO DE LOS ACEROS TOLEDANOS

Combinación de personal de Aduanas

La "Gaceta" inserta hoy la siguiente combinación de Aduanas: Nombrando, por ascenso, jefe de Administración de segunda clase del Cuerpo Pericial de Aduanas, por los turnos y para los cargos que se expresan, a los siguientes jefes de Administración de tercera clase de dicho Cuerpo: por elección, inspector regional de Aduanas de Granada, don Blas de Urúburu Fernández, que desempeña el mismo cargo con inferior clase; por antigüedad en la clase, administrador de la Aduana de Cartagena, don Francisco Estevaz Artieda, que desempeña el mismo cargo con inferior clase; por elección, administrador de la Aduana de Castellón, don Juan Bonito Tamayo, que desempeña el mismo cargo con inferior clase; por antigüedad en la clase, inspector regional de Aduanas de Valencia, don Joaquín Villar Zabaleta, que desempeña el mismo cargo con inferior clase, y por elección, segundo jefe de la Aduana de Almería, don Rodolfo Gómez Fernández, que desempeña el mismo cargo con inferior categoría.

Nombrando, por ascenso, jefe de Administración de tercera clase del Cuerpo Pericial de Aduanas, por los turnos y para los cargos que se expresan, a los siguientes jefes de Negociado de primera clase de dicho Cuerpo: por elección, segundo jefe de la Aduana de Huelva, don José López Lobato, que desempeña el cargo de vista de la de Barcelona; por antigüedad en la clase, jefe de Administración de tercera clase de la Dirección general del Ramo, afecto al ministerio de Industria y Comercio, don Jesús Broto y Pomar, que desempeña el mismo cargo con inferior categoría; por elección, subinspector de Muelles de la Aduana de Valencia, don Alfredo Laguarda García, que desempeña el cargo de oficial de la de Valencia, electo de la de Bilbao, con inferior categoría; por antigüedad en la clase, segundo jefe de la Aduana de Santander, don Juan Ordóñez y Mantilla de los Ríos, que desempeña el cargo de vista de la de Barcelona; por elección, inspector de Muelles de la Aduana de Port-Bou, don Julio Aranaz y Agesta, que desempeña el cargo de vista de la de La Coruña, y por antigüedad en la clase, jefe de Administración de tercera clase de la Dirección general del Ramo, don Wenceslao Andréu Lázaro, que desempeña el cargo de jefe de Negociado de primera clase de la misma.

Nombrando, por traslación, delegado de Hacienda en la provincia de Guadalajara, con categoría de jefe de Negociado de primera clase del Cuerpo general de Administración de la Hacienda pública, a don Maximino Miñano Grifol, que lo es en la de Albacete, con igual categoría y clase; y nombrando, por traslación, delegado de Hacienda en la provincia de Albacete, con categoría de jefe de Administración de primera clase del Cuerpo general de Administración de la Hacienda pública, a don Manuel Bezares Teullet, que lo es en la de Orense, con igual categoría y clase.

Adquisición de repuestos para motores de aviación

La "Gaceta" de hoy publica el siguiente decreto del Ministerio de la Guerra:

"Como caso comprendido en el número 2.º del artículo 55 de la ley de Administración y Contabilidad de la Hacienda pública, a propuesta del ministro de la Guerra, de conformidad con el Consejo de Estado y de acuerdo con el Consejo de ministros,

Vengo en autorizar al precitado ministro de la Guerra para que por el Arma de Aviación militar se adquiera por gestión directa repuesto para motores Hispano 12 H. a., 12 H. b. y 12 L b., siendo cargo su importe de 53.497,71 pesetas a los fondos de Aviación militar del vigente presupuesto."

La mayor fábrica rusa de productos químicos

MOSCU, 27.—Ha sido inaugurada la más importante fábrica de productos químicos soviética en la ciudad de Brobrik. Durante la inauguración el representante del Ejército rojo subrayó la importancia que tiene dicha industria, especialmente en caso de guerra.

Un Sindicato Católico en Colombia

HA SIDO FUNDADO POR UN MISIONERO ESPAÑOL

SAN ANDRES Y PROVIDENCIA (Colombia), 27.—Uno de los misioneros capuchinos que trabajan en este archipiélago, inspirándose en las Encíclicas de León XIII y Pío XI, ha fundado aquí un Sindicato Agrícola Católico, similar a los que funcionan en Europa, a fin de salvaguardar los intereses de los isleños. Este nuevo Instituto social va logrando gran prosperidad: cuenta, actualmente, con 150 asociados. Uno de ellos, que pertenecía a una secta protestante, ha declarado que la Iglesia Católica, por medio de sus misioneros, ha traído a los isleños los beneficios de la civilización.

Un misionero aragonés en Africa del Sur

SALISBURY (Rodesia, Africa del Sur), 27.—La Misión de Salisbury ha querido celebrar el quincuagésimo aniversario de vida misionera del Hermano Antonio Barberá.

Este misionero ejemplar nació en España el año 1860. Siendo aún muy joven oyó hablar de las famosas misiones del Zambeze y supo más tarde, que un jesuita recorría la región catalana en busca de colaboradores. Inmediatamente marchó a su encuentro y, tras una caminata de veinticinco kilómetros, se reunió con él. Fué admitido y enviado a Italia para que hiciera su noviciado.

El Hermano Antonio llegó a tierras africanas el 29 de septiembre de 1888. Desde entonces jamás abandonó su campo de apostolado. En los puestos de confianza, que sucesivamente ha ido ocupando, ha dado pruebas de sin igual humildad, obediencia y de abnegación. Y aun ahora, cuando sus fuerzas empiezan a traicionarle, ha querido permanecer en tierra africana.

Bautizos en las cárceles chinas

ANKUO (Hopeh, China), 27.—Doce presos chinos han sido bautizados por un misionero católico en las cárceles de esta ciudad. Ya anteriormente, otros detenidos habían abrazado la Religión católica. Todos ellos forman una comunidad cristiana que es visitada frecuentemente por los misioneros.

Una cruz en los montes de Birmania

BIRMANIA, 27. — En la fiesta de Cristo Rey, los misioneros italianos del Vicariato Apostólico de Tongou han colocado una cruz de veinte metros en la cumbre más alta de la región. Las poblaciones de los alrededores participaron en la ceremonia de la bendición.

Los tuberculosos japoneses

TOKIO, 27. — El padre Flaujac, de las Misiones Extranjeras de París, Vicario general de esta ciudad, que fundó ya aquí los sanatorios de "Betania" y "Nazareth" para tuberculosos, acaba de abrir la "Casa de Belén", donde serán atendidos los convalecientes.

Un hospital en Uganda

KATENDE (Uganda, Africa Central), 27.—Los Padres Blancos han edificado un hospital en Uganda, dotado de una magnífica sala de operaciones, en sustitución del dispensario, donde anualmente eran asistidos millares de enfermos. Las Hermanas Blancas, ayudadas por enfermeras indígenas, asumirán la dirección del nuevo edificio.

Condecoración china a unas misioneras

KWEIYANG (Kweichow, China), 27. El Comité de Socorros a los Hambrientos festejó el 2 de septiembre el II aniversario de la fundación del Dispensario de Kweiyang, confiado a las Hermanas Canadienses de los Santos Angeles. Con este motivo, ha sido acuñada y remitida a las religiosas, por medio del gobernador de la provincia, una medalla conmemorativa. Estas misioneras de los Santos Angeles, gracias a su labor, son muy populares en la citada ciudad y en sus alrededores, y hasta los soldados prefieren hacerse transportar, desde lejos, para hacerse curar por ellas, en vez de presentarse en sus hospitales militares.

Los teléfonos de EL DEBATE son: 21090, 21092, 21093, 21094, 21095 y 21096

Folletón de EL DEBATE

MONITOR DE LA CULTURA

(28 de diciembre de 1933)

EL GRAN LAMA, PONTIFICE DE LOS BUDISTAS ACABA DE MORIR. Ha reinado unos cuarenta años. Había empezado a hacerlo a los diez y ocho. Sobre un país y los centros religiosos en él cobijados se ha visto multiplicada últimamente la información en la bibliografía europea. Pero el cobijo de estos centros y su independencia, parece que nunca han estado afianzados del todo. El teócrata que hoy desaparece, Ngawang Lossong, treceavo de su dinastía, había tenido que combatir a los comienzos de su reinado la influencia de Inglaterra. Para librarse de la misma, se echó entonces en brazos de los chinos y de los rusos. Esto originó una guerra. Una misión británica armada penetró en 1904 en la ciudad sagrada, violando su secular secreto. El Gran Lama huyó entonces, refugiándose en la Mongolia. A los tres años volvió a entrar en aquella, bajo la protección británica justamente. A partir de ese punto, pasaron los chinos a ser sus enemigos. Ultimamente a quien el Gran Lama tenía más enfrente que a nadie es a los Soviets. Es el Thibet, el comunismo es ahora objeto de una propaganda activa, cuya intensidad crece en la proporción en que se fulminan sobre él las conducciones religiosas. Ngawang Lossong unía a su tradicionalismo no poca afición al progreso. El fué quien hizo aplicar la electricidad a los "molinos de oraciones", tan característicos del budismo thibetano.

LA OBRA DE ANDRE MALRAUX, ganador este año del Premio Goncourt, ¿no recuerda a los que aún conservan alguna memoria la del ingeniero y escritor y aventurero Ferdinand Ossendowski, tan famoso en la Literatura universal, hará una docena de años? Nadie en Francia lo ha dicho.

NUESTRA IMPRESION RESPECTO AL PORVENIR DEL CATOLICISMO EN LA GRAN BRETAÑA sería mucho más optimista, si no supiéramos que también, a su modo, el protestantismo es una constante histórica, un "eon" y que corresponde exactamente en el terreno religioso a lo que el particularismo representa en el terreno político y el romanticismo, en en el de la Literatura y de las artes. Por esto ha habido protestantes antes que Lutero, y ya se sabe que, por ejemplo, Bernard Shaw considera tal nada menos que a Juana de Arco y que tampoco falta quien diga, con referencia a ciertas empresas y medidas del Cardenal Cisneros, que en ellas había como un gérmen de "la manera española de realizar la Reforma"; y que, por de pronto, la restauración del rito muzárabe era algo que, aunque se compadeciera, desde luego, con la ortodoxia, no sería cierta a la aspiración hacia la unanimidad litúrgica que el Catolicismo ha acabado por descubrir como extremadamente importante, si no esencial, en sí mismo. Lo anterior se dice a propósito de un nuevo movimiento religioso, cuya aparición y florecimiento se dibujan en Oxford en los últimos tiempos. En Oxford allí precisamente donde, desde el Cardenal Newman acá, con tan bellas cosechas, en ópimo incremento, se viene lucrando el sentido católico y donde, hace muy poco, la conmemoración de esa gran figura acaba de alcanzar tal nivel de emoción, que ha debido parecer imposible que a la emoción no acompañe inmediatamente la eficacia. No desconozcamos que el nuevo movimiento, en alguna de sus manifestaciones, parece implicar una mejor disposición de espíritu respecto de lo que, en la epifanía católica, es costumbre—o lo era—, en el mundo del protestantismo calificar de "exterioridades"; razón por la cual, de los medios genuinamente protestantes es donde ha partido la condenación más acerba contra dicho movimiento, condenación formulada enérgicamente por el obispo protestante de D[illegible] y por Mr. Lennard en un artículo muy sonado, recientemente aparecido en "The Ninetheenth Century"; mientras que, del medio anglicano, "The Guardian", órgano oficial de su Iglesia, admira la valentía y el espíritu de sacrificio de los muchachos de Oxford, que llevan el movimiento y a él se han adherido y del norteamericano Frank Buchman, que parece ser su promotor. Los tales, entre otras prácticas, han adoptado la de la confesión pública. ¿Una corriente de ideas más o menos ligadas a la generalización de los principios del freudismo no habrá intervenido de algún modo en esta adopción? Una reacción, extendida a todos los grupos religiosos, en favor de la eficacia psicológica de la Confesión está en el aire. Dichoso quien no tiene por qué mudar, si hoy Oxford dice una cosa y mañana, otra cosa distinta.

AL MISMO TIEMPO QUE LOS JOVENES DE FRANK BUCHMAN SE AGITAN, LLEGAN A OXFORD LOS MISIONEROS DE OMOTOKYO. Este hombre es llevado por una secta, fundada en el Japón el año 1892, en el revuelo producido por las visiones éxtasis y se-dicentes revelaciones de una campesina, Naoko Deguchi, cuya enseñanza queda consignada en su libro de Fudesaki. Murió Naoko Deguchi en 1918; su tumba en Ayabé, provincia de Tamba, se ha convertido en un centro de peregrinaciones. Hoy el jefe de la secta es el hijo de aquella, Wanisburo Debuchi, a quien sus adeptos consideran como a un ser divino y que ha escrito varios tratados reunidos bajo el título de "Los libros de Dios". Hemos recorrido algunas de las páginas de este libro. No son como para quitar el hipo a nadie. Una de sus máximas participa a las gentes: "Hay que acabar con los desprecios engendrados por las diferencias de razas." Otra asegura que el arte y la religión son hermanos: "Si durante nuestro viaje terrestre, nuestro brazo izquierdo es el arte, nuestro brazo derecho es la religión." Con esto y con muy poca cosa [illegible] los Omoto que así se llaman los fieles [illegible] las calles de las ciudades del Japón, anunciando el fin del mundo, esta secta ha conseguido allí hasta diez millones de adeptos. Al extenderse el movimiento por Asia, le han prestado adhesión los partidarios del Tao Yuan en Mongolia, y en la India, los disidentes del banio de Gandhi; con esto, la cifra total de hombres y mujeres ganados al Omotokyo se eleva a unos noventa y ocho millones. Una imprenta especial sirve hoy a las necesidades de su propaganda, y los tractos de propaganda salidos de la misma, invaden el mundo. En el centro llamado "Asociación humanitaria universal" tiene el Omotokyo el cuartel general de sus misiones. Una de ellas se dirigió hace poco tiempo a la costa del Japón, con objeto de convertir a la familia imperial. Esa tentativa provocó un proceso por crimen de lesa-majestad, que ha durado siete años, y en el cual se asegura que los psiquiatras son quienes han dicho la última palabra. A cambio de este fracaso, las misiones de la nueva secta se han introducido simultáneamente en Europa. Parece que la causa tomó harto frecuentemente como vehículo el empleo de la lengua internacional Esperanto y que no han faltado tentativas de fundir en una propaganda común Omotokyo y Esperantismo. Es más: las propagandas de aquél producen alguna vez efectos insospechados, entre los cuales tal vez tenga que contarse la conversión de un obispo protestante, de nombre Sakada, que anuncia "La Tribuna del Pueblo", de Shan-ghai. Ardiente en su nuevo celo, Sakada anda anunciando a estas horas que el Japón será el vencedor del Ante-Cristo, el cual no es otro que la Sociedad de Naciones. Según él, cuando el profeta Isaías hablaba de "la nación desconocida", pensaba en el Japón y en el Emperador Jimmu. El Japón tiene por misión divina libertar a los judíos y "acabar con la raza blanca". Todo esto hace pensar en una mística imperialista gigantesca. No es contra Inglaterra o contra Rusia, no es siquiera, en realidad, contra la Sociedad de las Naciones que este misticismo se dirige. Es—hablemos claro de una vez—contra Roma. "La capital futura del mundo—profetizan los Omotos—será Ayabé, en el Japón. Todos los soberanos de la tierra acudirán a la misma con el fin de prepararse a la eternidad.

RECOJAMOS VOCES DE AYER, CUANDO, POR ENCIMA DEL HOY, ALIMENTEN NUESTRA ILUSION DEL MAÑANA. Con motivo de la muerte del poeta Stéfan Georges, se ha recordado su poema de los "Francos" y unas estrofas del mismo, verdadero iris espiritual, entre las nubes que cada paso se amontonan en el horizonte común (porque el horizonte es común, pese a quien pese) de Francia y de Alemania. El sentimiento de gratitud que inflama estos versos se respira como una fiducia de paz. Stéfan Georges canta, recordando su juventud en tierra francesa: "...Era en el callejón más negro de mi vida.., (Sigue una estrofa, en que se pinta la desesperación del poeta adolescente, en la Alemania de los Filisteos). Entonces, viniendo de Occidente—oí la llamada de las hadas: era la gloria de una tierra generosa—orgullosa de sus abuelos y de su inmortal juventud—, madre de corazón grande, asilo de los extranjeros, de los desconocidos, de los desterrados.—Y un murmullo afectuoso recogió al viajero—cuando su mirada vió las llanuras del Marne y del Meuse, extenderse a la luz del alba...—Y, después, la gran ciudad, de gracia serena, los hermosos jardines de encanto y de melancolía—al pie de las casas, iluminadas por las veladas. Mi juventud se encantaba con ensueños y construcciones—edificaba palacios y quimeras—. Allí, poetas heróicos luchaban con el misterio—Williers, digno por su grandeza de un trono—; Verlaine, en el fango y en el pecado, siempre santo y siempre niño—y tú, que modelabas la estatua con tu sangre, ¡oh, Mellarmé,—¡Ah, el ensueño y el pasado, sin duda—son un alimento que fortifica—, pero nuestro aire respirable es la atmósfera de los nombres—a quienes se ha conocido vivos. Gracias os sean dadas, amigos—cuyas voces se han callado—, y vosotros, padres de mi espíritu—a quienes he conducido a la tumba..." Aquí lo anecdótico no estorba a lo categórico. Es la señal de la gran poesía.

M. N. T. R.

LA VIDA EN MADRID

Academia de Bellas Artes

La Academia de Bellas Artes ha celebrado sesión, bajo la presidencia del conde de Romanones, el cual dedicó frases de elogio al académico señor Orueta, que ha cesado en el cargo de director general de Bellas Artes, y manifestó la satisfacción de la Academia por que su labor vaya a ser continuada por otro académico, el señor Chicharro, nombrado para ocupar dicha dirección general.

En nombre del alcalde de Valencia, el señor Benlliure invitó a la corporación a que envíe un representante al acto de la inauguración del monumento a Sorolla, que tendrá lugar el día 31 del mes actual. La Academia delegó su representación en el señor Benlliure que ha de asistir a dicho acto, como autor del proyecto del monumento.

Seguidamente, el señor Larregla, de la sección de Música, tributó un cariñoso homenaje al maestro Arbós, con motivo de las fiestas celebradas en su honor. El señor Arbós agradeció emocionado las manifestaciones de afecto que está recibiendo estos días.

Después de esta sesión, la Academia celebró otra de carácter extraordinario para elección de las Comisiones permanentes. Por unanimidad fueron reelegidos todos los que venían desempeñando los cargos. Incidentalmente se promovió una discusión sobre el cometido de algunas de dichas comisiones.

Comida en honor de los señores Lerroux y Jalón

Ayer al mediodía fueron obsequiados con una comida íntima por las Directivas de la Asociación de la Prensa y Montepío de Periodistas, el presidente y el secretario de las mismas, don Alejandro Lerroux y don César Jalón, para festejar sus nombramientos de presidente del Consejo y de subsecretario de Comunicaciones, respectivamente.

El agasajo se celebró en el Ritz, y durante la comida, el señor Lerroux relató interesantes anécdotas de su vida periodística. A lo largo de la conversación, que reflejaba la compenetración y cordialidad que existía entre los comensales, se trataron también algunos asuntos de interés para los periodistas, que fueron acogidos con gran simpatía por el presidente del Consejo.

La fiesta terminó cerca de las cuatro de la tarde.

Por la noche, los empleados de la Asociación de la Prensa entregaron al secretario de la misma, don César Jalón, un artístico pergamino. A este acto asistieron todos los compañeros de directiva del señor Jalón.

Asamblea nacional de encargados de curso

La Asociación de profesores encargados de curso de Segunda enseñanza, celebrará durante los días 5 y 6 del próximo mes de enero, en el local que oportunamente se indique, su primera Asamblea nacional. El orden del día será el siguiente:

Gestión de la Junta de gobierno; situación de los profesores encargados de curso y el ingreso en el profesorado numerario; equiparación de sueldos d los profesores de dibujo y de francés no licenciados; organización de los nuevos centros de Segunda enseñanza; proposiciones varias, y nombramiento de Comité.

Para resolver el problema del paro obrero

Los Jurados mixtos de la Construcción y obras públicas nos remiten la siguiente nota:

«Hondamente preocupados estos organismos ante la acentuación del paro obrero en Madrid, motivado por la rápida disminución habida en el volumen de obras públicas que venían realizándose, han acordado efectuar las adecuadas gestiones cerca de los Departamentos gubernamentales y entidades productoras de trabajo, con el fin de que, intensificando éste, pueda lograrse, por lo menos y en lo posible, evitar el despido de la población obrera, actualmente colocada.

Independientemente de estas gestiones, estudia el problema del paro en su unidad y totalidad, procurando encontrar fórmulas que, propuestas a los Poderes públicos, contribuyan a la rápida reabsorción de la mano de obra parada en nuevas corrientes de trabajo.»

Sesiones públicas de la Clínica del Trabajo

Con el fin de estudiar prácticamente todos los problemas relacionados con los accidentes y enfermedades del trabajo, la Clínica del Trabajo del Instituto Nacional de Previsión ha organizado unas sesiones semanales públicas en las que intervendrá el personal técnico de la Caja Nacional del Seguro de Accidentes del Trabajo y los médicos de compañías o de obreros invitados especialmente.

La primera reunión se celebrará el próximo martes, día 2 de enero, a las once de la mañana, y en ella tomarán parte los doctores Oller, Polo y Alvarez Cascos.

Reparto de juguetes en la Cruz Roja

Con motivo de las próximas fiestas de Año Nuevo y Reyes, el grupo de Ambulancias de la Cruz Roja va a efectuar un reparto de juguetes entre los hijos de los camilleros. Para este fin ya se han recibido importantes donativos de la Presidencia del Consejo, Ministerio de la Guerra, Comité Central de la Cruz Roja, Almacenes Rodríguez, doctor Cebrián, señores Orche, García San Miguel y otros. Algunos almacenes de Madrid han enviado prendas de punto, galletas, chocolates y golosinas.

* * *

Durante estos días de Navidad, la Junta de Beneficencia y Socorro del distrito del Congreso ha distribuido entre los necesitados de esta demarcación bonos canjeables por comestibles, tarjetas para los Comedores de Asistencia social y diversas prendas de abrigo, que han importado en total más de doce mil pesetas. Esta cantidad se ha recaudado mediante las aportaciones mensuales de personas caritativas del distrito, por la participación obtenida en el cinematógrafo que durante el verano funciona en el paseo del Prado, y del producto de la rifa de un automóvil celebrada durante la verbena de San Juan.

Reunión del Montepío de empleados del Ayuntamiento

El Montepío de empleados del Ayuntamiento de Madrid celebrará hoy, a las cuatro de la tarde, junta general de delegados para la aprobación del Balance y Memoria anuales.

El día 29, de cuatro a seis de la tarde, se celebrará la elección de nueva Junta de delegados para los años 1934 y 1935.

Estos actos se verificarán en la sala de subastas de la primera Casa Consistorial, Plaza de la Villa, 5.

Fallo de un concurso de escritores médicos

Se ha reunido el Jurado que designó la Asociación de Escritores Médicos, para fallar el concurso abierto por dicha entidad, y ha acordado conceder los dos premios establecidos a los artículos "Reconocimiento pre-nupcial", del doctor don Luis N. de Castro, publicado en "La Libertad", y "El pago de las dotaciones de los médicos titulares", original de don Pelayo Martorell, aparecido en "Mundo Médico".

Componían el Jurado los doctores Núñez Grimaldos, Navarro Blasco, García Triviño, Llopis (don José María), y Barrio de Medina, como secretario.

Boletín meteorológico

Estado general.—Sigue estacionaria la borrasca de Irlanda, de la cual pasan varios secundarios del Atlántico al Mediterráneo. Las altas presiones invaden la Península Ibérica, pero su centro permanece en las Azores. Llueve por todo el centro y Sur de Europa, con vientos flojos.

Por España ha llovido por todo el territorio y con mayor intensidad por el Cantábrico. El cielo está con bastantes nubes, pero disminuye la nubosidad por Cataluña.

Lluvias recogidas ayer.—En Oviedo, 28 mm.; Vigo, 27; Santander, 23; San Sebastián, 21; Gijón, 15; Vitoria, 12; Pontevedra, 11; Orense, 8; Barcelona y Coruña, 7; Melilla, 5; Granada, Pamplona, Cuenca, Segovia, 4; Santiago, Ciudad Real, Córdoba, Baeza, 3; Jaén, Logroño, Zamora, 2; Palencia, Valladolid, Avila, Gerona, Tarragona, Tortosa, San Fernando, Algeciras y Palma de Mallorca, 1; Huelva, 0,6; Burgos, 0,5; Santa Cruz de Tenerife y Cáceres, 0,3; Toledo, 0,2; Madrid, Albacete, Badajoz, Valencia, Sevilla, Málaga y Mahón, inapreciable.

Temperaturas de ayer en España.—Albacete: máxima, 7; mínima, 1; Algeciras, 3 mínima; Alicante, 13-8; Almería, 16-7; Avila, 2-2 bajo cero; Badajoz, 12-6; Baeza, 4-1; Barcelona, 11-6; Burgos, 2-0; Cáceres, 8-3; Castellón, 15-5; Ciudad Real, 10-1; Córdoba, 9-4; Coruña, 12-5; Cuenca, 1 bajo cero mínima; Gerona, 10-5; Gijón, 12-5; Granada, 5-1; Guadalajara, 6-1; Huelva, 15-8; Jaén, 9-2; Logroño, 8-1; Mahón, 17-7; Málaga, 14-8; Melilla, 10 mínima; Murcia, 155; Orense, 1 bajo cero mínima; Oviedo, 12-3; Palencia, 3-1 bajo cero; Pamplona, 7-2 bajo cero; Palma Mallorca, 2 mínima; Pontevedra, 12-3; Salamanca, 5 máxima; Santander, 10-5; Santiago, 3 mínima; San Fernando, 10 mínima; San Sebastián, 14-6; Segovia, 1 máxima; Sevilla, 13-6; Soria, 1-1 bajo cero; Tarragona, 14-6; Teruel, 4-2 bajo cero; Toledo, 7-0; Tortosa, 12-1; Valencia, 14-3; Valladolid, 4-0; Vigo, 6 mínima; Vitoria, 7-3; Zamora, 5-1 bajo cero; Zaragoza, 0 mínima.

Para hoy

Ateneo (Prado, 21).—7 t., don Baldomero Argente: "La política municipal del suelo."

Casa Charra (Alcalá, 10).—10,30, n., festival artístico literario.

Centro de Estudios Históricos (Duque Medinaceli, 8).—7 t., don Elías Tormo: "La visita a Belén".

Montepío de Funcionarios Municipales (plaza de la Villa, 5).—4 t., junta general.

Sociedad Linares Rivas (Libertad, 29). 6 t., función de Inocentes.

Otras notas

Casa de Aragón.—Esta entidad ha organizado para el día 31 del actual, a las nueve de la noche, un banquete de fin de año. Las tarjetas pueden adquirirse en el domicilio social.

Círculo de Bellas Artes.—Mañana, día 29, a las cinco y media de la tarde, celebrará el Círculo de Bellas Artes junta general extraordinaria. Pasado mañana tendrá lugar la elección de cargos de la Junta directiva.

Festival benéfico.—La Juventud de la Cruzada contra la Blasfemia e Incultura. "Club Atlante", ha celebrado con gran éxito, a beneficio de su Ropero Infantil, una velada teatral en la casa del actor. Se puso en escena el entremés "Lola, Lolita, Lolilla y Lolo", y "La verbena de la Paloma". Los intérpretes fueron muy aplaudidos.

"Marmitón".—La necesidad de reimprimir el primer número de la revista de cocina y mesa "Marmitón", que se agotó, ha retrasado la publicación del segundo número. Este número contiene un minucioso relato de la Feria gastronómica de Dijon y un homenaje al pavo, así como gran cantidad de recetas.

PEPITA ALVAREZ
VESTIDOS — OLOZAGA, 6 — ABRIGOS
Liquida su colección de invierno

"ALMACENES DEL PEINE"
MANTAS PARA ROPEROS

EL LIBRO DE HOJAS CAMBIABLES
más perfecto y más económico
APARTADO 63 VALENCIA

ALHAJAS
PAPELETAS DEL MONTE
LA CASA QUE MAS PAGA
SAGASTA, 4 COMPRA VENTA

CASA JIMENEZ
Aparatos fotográficos, cinematográficos, objetivos alhajas, relojes bisutería, mantones de Manila mantillas.
Preciados, 56

MUEBLES
NO COMPRAR SIN VISITAR LA CASA
APOLINAR
INFANTAS

Ahí, donde le duele basta colocar un
EMPLASTO
POROSO AMERICANO DE FIELTRO ROJO
Dr. WINTER
para que Vd. se cure. Sus efectos son definitivos contra catarros, gripe, dolores de costado, de riñones, reuma, ciático, lumbago, etc.

EXIJA ESTA MARCA EN LA CURADERA DEL EMPLASTO

Hoy, Consejo en Palacio

EL NUEVO SUBSECRETARIO DE INDUSTRIA Y COMERCIO

Al recibir el ministro de la Gobernación ayer mediodía, dijo que no tenía noticias que comunicar y que en España la tranquilidad era completa. Se le preguntó si se había producido la huelga parcial de la construcción anunciada por la U. G. T. para ayer, y el ministro dijo que no tenía noticias de que se hubiera declarado, y, si acaso, afectaba sólo a dos empresas. En todo caso, el ministro de Trabajo interviene para resolver este pequeño conflicto. El señor Rico Avello terminó confirmando que hoy habrá Consejo en Palacio presidido por el señor Alcalá Zamora.

En Guerra

El ministro de la Guerra ha recibido las siguientes visitas: generales Goded, Sánchez Ocaña, García Morales, Grande y Mulet; agregados militares de Francia, Italia y Estados Unidos, y una numerosa audiencia militar de jefes y oficiales. También ha recibido a una Comisión de oficiales de oficinas militares, otra de militares retirados y otra de la Federación de trabajadores del Estado. Igualmente recibió al fiscal de la República, señor Marsá.

El Nuncio visita al ministro de Estado

El ministro de Estado recibió la visita del Nuncio de Su Santidad.

En Comunicaciones

El ministro de Comunicaciones, al recibir ayer mediodía, manifestó, a preguntas de los periodistas, que no había pensado nada todavía sobre provisión de altos cargos. Hasta ahora —añadió—sólo ha presentado la dimisión el director general de Telecomunicación. Esta tarde asistiré a la reunión del Consejo superior de Correos, y cambiaremos impresiones sobre dichos nombramientos. Terminó diciendo que estaba estudiando los presupuestos de su departamento.

Las plazas de carteros

En el ministerio de Comunicaciones facilitaron las notas siguientes:

"Gran número de personas se están dirigiendo al excelentísimo señor ministro de Comunicaciones, alarmadas por la noticia, publicada en la Prensa, de haber sido aprobada en Consejo de ministros la autorización para presentar a las Cortes un proyecto de ley aumentando 172 plazas de carteros urbanos, a partir del día 1.º de enero de 1934. El señor ministro ruega se haga saber, para tranquilidad de todos los que se sienten alarmados, que el número de plazas a aumentar es el de 724, y no de 172, como erróneamente se ha dicho por algún sector de la Prensa."

Felicitación a los Cuerpos

La otra nota dice así:

"El personal de Correos y Telégrafos está realizando estos días de Pascua una labor abrumadora, por el considerable aumento de cartas, tarjetas, giros y telegramas, en especial el día 22, con motivo del sorteo de la Lotería, sin que haya sido preciso aumentar el personal, y solamente llevado de un abnegado celo profesional, para dar salida a tal cúmulo de servicio. Con este motivo, el ministro ha felicitado al personal de ambos Cuerpos."

El subsecretario de Instrucción

A las once y media de la mañana, en el salón grande del ministerio de Instrucción pública, se verificó la toma de posesión y presentación al personal del nuevo subsecretario, señor Armasa, y de los directores generales de Primera enseñanza y Bellas Artes, señores Agusti y Chicharro, respectivamente. Hizo la presentación el ministro, dedicando frases de elogio para los designados. Hizo también resaltar las condiciones de los salientes. A continuación, el señor Armasa pronunció unas frases de agradecimiento al ministro y a sus antecesores y pidió al personal de la casa su colaboración en los trabajos que ha de realizar en el departamento.

Nuevo subsecretario de Industria

Se ha acordado el nombramiento del señor Calot para subsecretario del Ministerio de Industria y Comercio.

La exportación de la naranja

En el ministerio de Industria han facilitado ayer a mediodía una nota en que dice que a partir de hoy queda levantada la prohibición de recolectar naranja. También quedan prohibidas desde dicha fecha, y durante el plazo de cuatro días, todas las operaciones de transporte y embarque de dicho fruto, para evitar que en las expediciones se introduzcan partidas de naranja helada, y velar por los intereses de nuestros mercados en el extranjero.

Notas varias

Recibimos la siguiente nota:

«La Junta del Patronato Nacional del Turismo, teniendo en cuenta lo solicitado por los organismos oficiales de la Gran Canaria y Tenerife, ha acordado organizar, de acuerdo con la Compañía de Líneas Aéreas Postales Españolas (L. A. P. E.), un viaje aeroturístico a aquel archipiélago, para lo que se recabará de aquellos organismos las facilidades necesarias a fin de que el viaje reúna los atractivos turísticos que puedan apetecerse.»

* * *

Ayer a mediodía, en un céntrico hotel, el ex director de Comercio don Benito Artigas Arpón, fué obsequiado con un banquete por el personal de la Dirección de Comercio. A la comida, que transcurrió en medio de la mayor cordialidad, asistió el alto personal de la Dirección y numerosos funcionarios de la misma.

Homenaje al ministro de Comunicaciones

ZAMORA, 27.—Se va a entregar una placa de oro al ministro de Comunicaciones, señor Cid, como homenaje por su nombramiento para dicho cargo. A tal objeto se ha abierto una suscripción cuya cuota única es de cinco pesetas. Acompañará a la placa un álbum de firmas.

Lo que dice la Prensa de Madrid

(Miércoles 27 de diciembre de 1933)

¡Ah, no! "Ni fascio ni soviets". República democrática, y nada más, hijos míos. "El Estado divinizado por el fascio es una aberración. El Estado, estructurado por el Soviet, ¿qué es? Dicen que es la única fórmula que puede establecer la igualdad; ¿pero qué igualdad es la del Soviet? Denuncia la civilización burguesa, porque hay en ella muchas jorobas; pero establece la igualdad, jorobándonos a todos, no enderezando las de los jorobados... Es la igualdad en la nada. Es la negación, no sólo del individuo cuya soberana voluntad absorbe el único soberano: el Estado. El mundo, en régimen comunista, sería tan indeseable como en régimen fascista." Hondas, graves, profundas reflexiones de **"El Liberal"** en su artículo de fondo.

De **"El Liberal"**, que, por cierto, ya no niega que el señor Maciá haya muerto dentro de la Iglesia. Porque, "bueno, ¿y qué?" Lo que hace falta es "más respeto para la conciencia del moribundo". Algo parecido dice **"El Sol"**, para quien tan "anacrónicos" parecen los que desde un lado y otro han comentado la noticia, emprendiendo, según él, una "polémica" "necia de portería y vecindad". El **"A B C"** considera como "un caso de sectarismo"—y a comentarlo dedica un editorial — que los elementos de la "Esquerra" se hayan opuesto al entierro católico del presidente de la Generalidad, en contra de la voluntad del difunto, claramente expresada por el hecho de recibir los Sacramentos, y de su familia. **"El Socialista"**, por el contrario, se segrega un artículo, "marca de fábrica", bajo el título "El prior, a la cabecera".

Y vamos con la política. Dos misiones incumben, al decir de **"La Libertad"**, al nuevo Gobierno. Pacificar los espíritus, restableciendo la disciplina moral y el prestigio de la autoridad y aplicando serenamente la ley, que ha de ser igual para todos. "Facilitar a su derecha y a su izquierda la formación de partidos políticos sólidos y bien definidos". El **"A B C"**, por su parte niega haber dicho nunca—y **"El Socialista"**, que lo sostiene, "miente"—que la amnistía haya de ser sólo para los monárquicos. Las derechas la pidieron para todos. La limitación se ha expresado más tarde, con referencia a los comprometidos en la última intentona.

"El Socialista" se ha quedado perplejo al ver la perplejidad del **"Heraldo"**, tan empeñado, el pobre, en resucitar la ex conjunción republicano-socialista. ¿Pues qué—pregunta, entre indignado y atónito—, tuvimos nosotros la culpa de que se rompiera? No. "La legalidad republicana, que ahora se espera salvar con nuestra ayuda, sirvió para arrojarnos del Gobierno, como si no estuviéramos en él con pleno derecho". Que se unan los republicanos, si quieren. Pero que no nos compliquen la vida a nosotros. No queremos que nos ocurra lo de Italia y lo de Alemania. "Queremos, sencillamente, vencer. ¿Por qué camino? ¿Con qué armas? El domingo apuntábamos uno. Todavía nos quedan otros. Ninguno, desde luego, es el de anudar el hijo roto. Más bien consistirá en romper la red con que se aprisionaron, por designio propio, los republicanos que, rechazándonos ayer, nos buscan hoy". Otros asuntos. A lo mejor resulta ahora que los socialistas tuvieron el cuarenta por ciento de los votos emitidos en la provincia de Madrid en la primera vuelta. ¡Cómo está "la Administración estatal"! Nos han vuelto a denunciar. Y a los vendedores que esconden los números para librarlos de la recogida, les tratan brutalmente. ¡Esto es intolerable! ¿Sabe bien la gente la terrible propaganda fascista que están haciendo los italianos en Marruecos, con peligro para España y para el régimen? ¿Se conoce bien la persecución que el gobernador de Granada está realizando contra los socialistas? ¿Puede darse un caso de "flagrante transgresión" constitucional como el de trasladar, por decreto, los servicios de Sanidad del ministerio de la Gobernación al del Trabajo? No. Esto no puede continuar así. Vamos a tener que hacer la revolución. Claro que, para ello, necesitamos los puestos de mando, porque, si no es desde el Poder, ¡cualquiera hace una revolución...! ¡A ver! ¡El Poder para los socialistas! ¡Les hace falta para hacer la revolución!

* * *

Una caricatura de **"El Siglo Futuro"**. Dos ratones. Un queso encetado: La amnistía. Y esta frase al pie: "—Me parece, Mickey, que nos la están dando con queso!" Un párrafo de **"La Nación"** sobre el mismo tema, después de aplaudir el propósito de Renovación Española de presentar una proposición de amnistía tan pronto como se constituya la Cámara: "Estamos seguros de que no habrá una sola vacilación en los sectores de derecha, porque quien la sintiera quedaría inmediatamente descalificado ante la opinión pública y merecería los mayores vituperios por parte del Cuerpo electoral, víctima, en ese caso, de un fraude escandaloso." **"La Epoca"**, en fin: Una serie escalonada de indultos, no. No es eso lo que se prometió a los electores. La amnistía. E inmediatamente. "No hacerlo, por habilidad, podrá merecer el elogio—cargado, quizá a pesar suyo, de ironía—de quien ostenta merecidamente el decanato de una política caduca; pero no hará a nadie acreedor ni a la gratitud de los que, por su gran amor a España, sufren, ni a la confianza de los que quisieron, acaso, con su voto descargar de un pecado de egoísmo la conciencia, y pagar en nombre de España, una mínima parte de aquella deuda de amor." Adelante.

"Heraldo de Madrid" suspira por la ex conjunción. Y le dice a **"El Socialista"**, después de advertirle, sumiso, que él no tiene la culpa de nada: "Hay dos caminos para combatir el peligro de la reacción: uno el revolucionario: otro, el político. Si los socialistas se consideran con suficiente fuerza para llevar a cabo solos cualquiera de ambas empresas, allá ellos con su responsabilidad. Pero han de tener en cuenta que con su fracaso iría envuelto el fracaso de la libertad y de la democracia. Solos, por el camino político, está demostrado que no pueden vencer. Exacto. Hay, pues, un interés de todos los elementos de izquierdas de unir fuerzas dispares, que por sí solo no constituyen sino una suma de ponderables sin eficacia segura, para construir el instrumento eficiente que permita ganar la partida a las derechas allá donde planteen la lucha. Y de eso se trata. De eso tratamos nosotros."

"Luz" repite las censuras que **"El Sol"** hizo por la mañana al señor Gil Robles por su telegrama ordenando al representante de Acción Popular que se abstuviese de asistir al entierro laico del señor Maciá. **"La Epoca"** habla de las "infiltraciones del socialismo". **"La Nación"** señala defectos que habrá que corregir en los Jurados mixtos. Y **"La Tierra"** aconseja a los socialistas que presenten una proposición de ley "aboliendo la cesantía de los ministros".

La huelga del ramo de la construcción

Sólo afecta a las dos Empresas que realizaron los despidos

Para el día de ayer había anunciado la Federación local de la edificación la huelga del ramo, motivada por los despidos efectuados por el Fomento de Obras y Construcciones y por el contratista don Manuel Lou. El paro, en efecto, se declaró, pero sólo afectó a las dos Empresas citadas.

En las obras del Ferrocarril de Enlace se ha trabajado normalmente, hasta el punto de ignorar obreros y capataces que estuviese la huelga declarada. En la subestación del gas de la plaza de Canalejas no acudieron los obreros al trabajo, adoptando igual actitud algunos pequeños grupos de obreros de las obras de la Ciudad Universitaria. El resto de los obreros acudió al trabajo con toda normalidad.

Las pequeñas obras de construcción no se han visto afectadas en ningún momento por la huelga de la U. G. T.

No se produjo incidente alguno.

Una Comisión de los obreros visitó ayer por la mañana al alcalde interino, señor Saborit, el cual les prometió citar para hoy a los representantes del Fomento de Obras y al director de la Compañía de Tranvías, para la que realiza trabajos el señor Lou.

La impresión que existe sobre el conflicto es optimista.

UNGÜENTO GARCIA
Cura sin operación ni dolor
Panadizos Granos Forúnculos Quemaduras

VINOS PUROS DE VID
Elaborados con uva y mostos seleccionados. Sauternes, Ostrero, Moscatel Tinto Fino y Especiales Dulce y Seco para Misa.
A. SERRANO.—Paseo del Prado, 48. Teléf. 71007.—Sandoval, 2. Teléf. 44400. Servicio a domicilio.

MAQUINAS FROTAR PISOS
Escobones barrer, Lustreina (brillo suelos), Linóleum, Artículos cuarto baño. GRASES. Clavel, 8, esquina. Teléf. 16190.

Los teléfonos de EL DEBATE son: 21090, 21092, 21093, 21094, 21095, 21096

Súbdito belga detenido en Moscú

BRUSELAS, 27.—El Departamento de Negocios Extranjeros belga ha sido informado por el delegado de la Cruz Roja Internacional en Moscú de la detención de un súbdito belga.

Se ha abierto una información acerca de esta detención.

También los niños prefieren Dens, porque endulza, refresca y perfuma la boca.

SABE A MENTA

Las personas mayores prefieren Dens por lo suavemente que limpia y lo bien que desinfecta; y los niños, por su sabor a menta dulce. Dens ayuda bien a los padres y a los maestros en su labor educadora. Hace que los niños no descuiden la higiene bucal y tengan dientes limpios y sanos.

Tubo grande, 2 ptas. Pequeño, 1,25 Timbre aparte.

DENS

PERFUMERÍA GAL
MADRID. - BUENOS AIRES

Estallan varios petardos en Libros (Teruel)

UNO DE ELLOS EN EL CUARTEL DE LA BENEMERITA

Multas de veinte mil pesetas a dirigentes extremistas

TERUEL, 27.—En el pueblo de Libros han hecho explosión varios petardos que han causado importantes destrozos en la casa del médico, en la panadería y en una carnicería. Los habitantes de las casas no sufrieron daño alguno, a pesar de haberles caído encima los cascotes. También en el cuartel de la Benemérita estalló otro artefacto, que derribó la esquina de la casa, en la que se encontraba un guardia civil que salió a la calle y disparó varias veces sobre los criminales. Han llegado fuerzas de Teruel. Se tiene la impresión de que los autores de la colocación de los petardos son forasteros, ayudados por vecinos del pueblo.

Multas de veinte mil pesetas

SAN SEBASTIAN, 27.—El ministro de la Gobernación ha impuesto una multa de 20.000 pesetas a cada uno de los directivos del movimiento revolucionario, Juan Miranda, Gregorio Alcázar, Fidel Díaz, Gregorio Gurruchaga, Antonio Larrañaga y Enrique Echave. Los tres primeros se encuentran en libertad y los otros dos continúan en la cárcel. Echave desapareció a raíz de los sucesos.

Extremista detenido

GIJON, 27.—Ha sido detenido Ramón Alvarez Palomo, uno de los directores del pasado movimiento. A los dirigentes que se encuentran en la cárcel les ha sido notificada la multa gubernativa de 20.000 pesetas a cada uno. Todos los detenidos se han negado a firmar la comunicación.

Corresponsal de periódicos multado

OVIEDO, 27.—Por orden del ministro de la Gobernación le ha sido comunicada al corresponsal de periódicos de La Felguera, don Teófilo Gutiérrez, la imposición de una multa de 20.000 pesetas, como consecuencia de los pasados sucesos revolucionarios.

El señor Gutiérrez ha sido detenido ya en otra ocasión con motivo de sucesos análogos.

Una bomba de siete kilos

LEON, 27.—Una pareja de guardias de Seguridad ha encontrado a orillas del río una bomba que estaba envuelta en un periódico. Pesa siete kilos.

Dimisiones en la Gestora de Vizcaya

Piden en Bilbao que se eleve el precio del pan

BILBAO, 27.—Como ya se venía rumoreando días pasados, los gestores que en la Diputación representan al partido de Acción Nacionalista vasca, que son dos, piensan retirarse por entender que, aprobado el Estatuto en el plebiscito, ha terminado el papel que ellos se habían adjudicado en la Gestora provincial.

Llevan a vender unas bombas

BILBAO, 27.—Comunican del pueblo de San Miguel de Basauri que unos muchachos encontraron doce bombas cargadas y diez y ocho sin cargar. Creyeron que se trataba simplemente de hierro viejo y las llevaron a vender a un establecimiento de compraventa. El comprador se dió cuenta de lo que se trataba y puso el caso en conocimiento de la Guardia civil.

Piden se eleve el precio del pan

BILBAO, 27.—Una Comisión del gremio de panaderos ha visitado, a primera hora de la tarde, al gobernador civil para insistir en su petición de la necesid de elevar el precio del pan. Aún cuando no se ha dado contestación oficial, el gobernador es opuesto, en principio, a ceder a la petición.

Más partícipes en el "gordo"

BILBAO, 27.—En la Administración de Loterías donde ha sido vendido los vigésimos del "gordo" se ha presentado don Juan Aranzabal, comerciante y propietario de un almacén de losas, quien ha manifestado que llevaba una participación de 40 pesetas en el "gordo". El resto de un vigésimo lo juega un comisionista de Valladolid, del cual no ha querido revelar el nombre.

Los periodistas, disgustados con un concejal

BILBAO, 27.—En la sesión del Ayuntamiento un concejal de Acción Republicana aludió en forma intempestiva a un juicio que hizo un periodista en "Euzkadi". Por este motivo se ha producido gran malestar entre los periodistas, máxime teniendo en cuenta que es la tercera vez que dicho concejal ataca a la Prensa de igual modo. El Sindicato profesional de Periodistas va a intervenir en el asunto y adoptará el acuerdo pertinente para evitar que, sin motivo, y sólo por enjuiciar la labor de algunos concejales sean atacados sus afiliados.

Apedrean en Arévalo el Centro de A. Popular

Como protesta, al parecer, por haber repartido comidas a doscientas familias pobres

AVILA, 27.—Los elementos de Acción Popular de Arévalo obsequiaron ayer con comidas a más de 200 familias pobres de aquella localidad.

Por la noche grupos de desconocidos, que se sospecha que son afiliados a la Casa del Pueblo, apedrearon el domicilio de Acción Popular, en el que causaron la rotura de cristales. Rompieron igualmente la placa que, como anuncio de su profesión de abogado, tenía en su domicilio el presidente de Acción Popular, don Eduardo Ruiz Ayucar.

Socorro a los necesitados de Badajoz

BADAJOZ, 27.—En casi todos los pueblos de la provincia Acción Popular viene repartiendo durante estas Pascuas raciones de comidas y equipos de ropas a las familias humildes.

Reparto de comidas

ZAFRA, 27.—En el domicilio social de Acción Popular se ha verificado un reparto de 550 bolsas de comestibles entre las familias necesitadas. A la suscripción abierta con este fin contribuyeron, además de los afiliados, numerosos simpatizantes.

Lea usted nuestra sección de anuncios por palabras. En ella encontrará numerosas ofertas interesantes

Sindicalistas españoles en Marruecos francés

Hay veinticinco cotizantes para ayudar a periódicos procedentes de España

Las autoridades prohibirán la venta de dichos diarios en Marruecos

(De nuestro corresponsal)

CASABLANCA, 27.—La actuación del grupo sindicalista, formado recientemente en Casablanca por algunos individuos procedentes de los Sindicatos de España, se ha limitado hasta ahora, según nuestros informes, a recoger suscripciones destinadas al sostenimiento del órgano sindical "C N T". Estas suscripciones son de 2,50 francos semanales. Cotizan unos veinticinco miembros.

Parece que no se tomará ninguna determinación contra estos elementos de momento, aunque sí se prohibirá la venta de ciertos periódicos anarcosindicalistas españoles, así como la venta y distribución de los folletos editados por algunos grupos propagandistas de Madrid y Barcelona, principalmente los publicados por el grupo "Los Iguales", de Madrid, y dedicados a cantar las excelencias del sabotaje como método más eficaz que la huelga para obtener las mejoras que el Sindicato solicite, y, en general, a propagar las ideas anarquistas definidamente.—CARRASCO.

Barco portugués a pique

LISBOA, 28.—Cerca de esta capital, al Sur del río Tajo, ha naufragado, a causa de la niebla, el barco portugués de 2.000 toneladas "Angra". La tripulación logró ponerse a salvo. El capitán Brito, comandante del buque, es la tercera vez que ha sufrido análogo accidente.—Correia Marques.

AÑO NUEVO, VIDA MEJOR

Si hasta ahora se hicieron sacrificios y se procuró servir al público, hacerlo todavía más intensamente es el lema de la gran revista

LECTURAS PARA TODOS

Los planes de esta sin igual publicación para 1934, abarcan vastísimos horizontes y representan verdaderos regalos para el lector. Grandes novelas, bellísimamente ilustradas, al precio de treinta céntimos. Y se empieza enero con la publicación de

QUO VADIS...?

la novela de fama universal, que será insertada según el texto del insigne Sienkiewicz, aprobado por la autoridad eclesiástica. Para no cercenar, ni refundir la grandiosa producción, se dará al público en dos cuadernos de 56 páginas, que aparecerán el 4 y el 11 de enero, con ilustraciones especiales, sin aumento de precio.

Y DETRAS DE ESTE ESFUERZO, OTRO

pues en los números del 18 y del 25 de enero publicará

LECTURAS PARA TODOS

la conmovedora y apasionante obra de Carlos Dickens

El marqués de Saint - Evremont

titulada también Historia en dos ciudades, porque sus dramáticos episodios se desarrollan en París y Londres, en los días de la Revolución francesa.

SUSCRIBASE a

LECTURAS PARA TODOS

la mejor revista literaria. Apartado 466. Madrid. El número suelto, TREINTA CENTIMOS EN TODA ESPAÑA

GARCIA-CALAMARTE & CIA

BANQUEROS

CASA FUNDADA EN 1865

Alcalá, 44 y 46

MADRID

CUENTAS CORRIENTES:

A la vista	Interés	2 %	anual
A 3 meses	"	3 %	"
A 6 meses	"	3,60 %	"
A 12 meses o más	"	4 %	"

Giros. Ordenes de pago. Cartas de crédito y situaciones de fondos postales y telegráficos sobre cualquier ciudad de España, extranjero y ultramar, disponiendo de corresponsales aun en las plazas de menor importancia

Descuento y negociación de efectos comerciales sobre España y principales plazas de América, así como letras al cobro en las condiciones más ventajosas.

Operaciones de Bolsa. Compra y venta de toda clase de valores, al contado y a plazo. Inversiones y colocaciones de capitales, suscripciones a empréstitos y custodia de títulos.

Negociación de papel extranjero. Cambios de monedas y compra y venta de billetes, letras y cheques, ofreciendo los mejores cambios y facilidades. Cámara acorazada. Moderna instalación de cajas individuales de diferentes tamaños y precios según tarifa y reglamento.

IDEAS CLARAS SOBRE

PROBLEMAS POLITICOS FUNDAMENTALES

LEA USTED LAS ENCICLICAS DE LEON XIII Y PIO XI

SOBRE EL ORIGEN DEL PODER. "Diuturnum..." INTIMA UNION DE LOS CATOLICOS ESPAÑOLES. "Cum multa..." LA CONSTITUCION CRISTIANA DE LOS ESTADOS. "Inmortale Dei..." Encíclicas de Su Santidad León XIII ..... 0,20 pesetas.

CONTRA LAS SECTAS SOCIALISTAS. "Quod apostolici muneris..." DE LA LIBERTAD HUMANA. "Libertas..." Encíclica de Su Santidad León XIII ..... 0,20 "

ENCICLICA A ESPAÑA. "Dilectissima Nobis..", de Su Santidad Pío XI ..... 0,20 "

DECLARACION DEL EPISCOPADO ESPAÑOL SOBRE LA CONSTITUCION. Diciembre 1931 ..... 0,20 "

DECLARACION DEL EPISCOPADO ESPAÑOL SOBRE LA LEY DE CONGREGACIONES. Mayo 1933 ..... 0,20 "

De venta en la Oficina de Informes, Alfonso XI, 4. Pedidos a la Secretaría de la A. C. de P., Alfonso XI, 4. Descuento a partir de 500 ejemplares.

LA "GACETA"

SUMARIO DEL DIA 28

Guerra. — Decreto autorizando al ministro de este Departamento para que por el Arma de Aviación militar se adquieran, por gestión directa, repuestos para motores Hispano de los tipos que se indican.

Hacienda. — Nombrando jefes de Administración de segunda y tercera clase del Cuerpo pericial de Aduanas a los señores que se mencionan; por traslación, delegado de Hacienda en las provincias que se citan a los señores que se expresan; subdelegado de Hacienda de Cartagena a don Gualtero de Castro y Cortellini; interventor de Hacienda de la provincia de Valencia a don Francisco de Asís Delgado y Vidal; autorizando al ministro de la Gobernación para adquirir, por gestión directa, un solar en la calle de Martín de los Heros, número 4, para ampliación de las oficinas de la Dirección general de Sanidad; nombrando, por traslado, para los cargos que se expresan, a los jefes de Administración del Cuerpo pericial de Aduanas que se mencionan.

Gobernación. — Reorganizando la Dirección general de Sanidad; nombrando comisarios generales del Cuerpo de Investigación y Vigilancia en Madrid y Sevilla a don Pedro Rivas Jiménez y don Joaquín García Grande Villaverde, respectivamente.

Instrucción pública. — Admitiendo a don Enrique Rioja Lo Blanco la dimisión del cargo de vocal del Consejo Nacional de Cultura; nombrando vocal del Consejo Nacional de Cultura a don Florentino Bustinga Lachiondo; declarando jubilado a don Manuel Die y Más, jefe superior de Administración civil de este Ministerio.

Obras públicas.—Aprobando los proyectos reformados de las obras que se indican.

Trabajo y Previsión.— Admitiendo a don Pedro Mías Codina la dimisión del cargo de subsecretario de este ministerio; a don Melchor Marial Mundet la dimisión del cargo de director general de Trabajo; nombrando director general de Trabajo a don Daniel Riu Periquet; admitiendo a don Eloy Vaquero Cantillo la dimisión del cargo de director general de Previsión y Acción Social; nombrando director general de Previsión y Acción Social a don Jesús Uged Altemir.

Justicia.—Nombrando subinspector general de Prisiones a don José de las Heras García; inspector central de Prisiones, vocal de la Junta inspectora central del Ramo, a don Luis Ochaita y Luca de Tena.

Guerra.—Circular disponiendo que las letras en negro que figuran en la franja morada de las banderas que usan las embarcaciones del Estado, pertenecientes a las Compañías de Mar de las plazas de nuestros Protectorados en Africa, sean estampadas en blanco.

Concediendo la libertad condicional al penado Juan de la Cruz Martos.

Hacienda.—Resolviendo propuesta formulada para unificar la aplicación provisional de ingresos que reciben las Cajas del Tesoro por cuenta de los organismos del Estado de régimen especial o autónomo.

Gobernación.—Rectificando en la forma que se indica el último párrafo del apartado segundo de la orden de este Ministerio de fecha 14 del actual; concediendo el retiro a los oficiales de la Guardia civil que se indican; rectificando en la forma que se expresa la relación y orden de las fechas que se citan.

Instrucción Pública.—Disponiendo se abone a doña Dolores Gámez Muñoz la gratificación de 2.000 pesetas por el servicio prestado como profesora especial de Labores útiles y artísticas en el Grupo escolar "Concepción Arenal" durante el corriente año; desestimando recurso de alzada interpuesto por don Francisco Larrondo.

Ayer fué el entierro de las víctimas de Lagny

Han fallecido otros dos heridos

PARIS, 27.—Esta mañana se ha verificado la ceremonia del entierro de las víctimas de la catástrofe de Lagny.

Al acto asistieron el Presidente de la República, Lebrun; el del Consejo, Chautemps, miembros del Gobierno, parlamentarios, personalidades y representaciones del Sindicato ferroviario francés, así como numeroso público.

Con este motivo pronunciaron discursos el presidente del Consejo de Administración de la Compañía, Renaudin, y el ministro de Obras públicas.

El ministro en su discurso evocó el horror de la catástrofe, y rindió homenaje a las víctimas en nombre del Gobierno y de la nación, insistiendo en que la investigación que se realiza actualmente ha de ser detenida y profunda para averiguar las verdaderas causas y castigar a los culpables de la tragedia.

Ante tanta aflicción—dijo—la nación tiene derecho a que todos los recursos de la Ciencia y de la técnica se pongan al servicio de la seguridad del viajero.

Otros dos fallecimientos

PARIS, 27.—Esta mañna han fallecido otros dos heridos a consecuencia de la catástrofe ferroviaria de Lagny.

Con estas dos nuevas defunciones el número total de muertos, habidos hasta ahora, como consecuencia de la mencionada catástrofe ferroviaria, se eleva a 203.

Obreros arrollados

VANNES, 27.—Esta mañana un rápido que se dirigía hacia París, arrolló a cuatro obreros que trbajaban en la vía cerca de la Vraie Croix.

La intensa niebla reinante no permitió a los obreros darse cuenta a tiempo de la llegada del convoy, que llevaba una velocidad de 100 kilómetros. El maquinista, por su parte y por la misma razón, no vió a los obreros a tiempo de detener el tren.

Tres obreros resultaron muertos en el acto y el cuarto, lanzado a gran distancia, resultó con la fractura del cráneo.

Los teléfonos de EL DEBATE son: 21090, 21092, 21093. 21094, 21095 y 21096

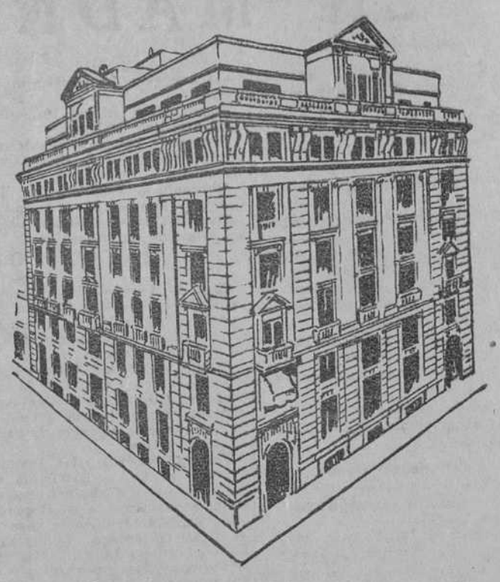

La Editorial Católica S. A.

Sociedad propietaria de

EL DEBATE

"HOY", DE BADAJOZ; "IDEAL", DE GRANADA; "JEROMIN", "LECTURAS PARA TODOS" Y OTROS PERIODICOS Y REVISTAS

pone en circulación acciones nominativas de 500, 250 y 50 pesetas nominales a la par.

El pago de las acciones que se suscriban se hará en cuatro plazos: el primero, del 50 por 100, en el acto de la suscripción, y los otros tres plazos, en la cuantía y en las fechas que con la anticipación de tres meses señalará el Consejo de Administración, a partir del día 1.º de enero de 1934.

BOLETIN DE SUSCRIPCION

Don . . . . . domiciliado en . . . . . calle . . . . . número . . . . . suscribe . . . . . acciones nominativas de (1) . . . . . pesetas cada una a la par, de cuyo importe total abonará un 50 por 100 en el acto de la suscripción, y el resto en tres plazos de la cuantía y en las fechas que con anticipación de tres meses señale el Consejo de Administración, a partir del día 1 de enero de 1934.

. . . de . . . . . de 193 . . .

(Firma del suscriptor)

(1) Escríbase en letra. Las acciones son de 500, 250 y 50 pesetas cada una.

NOTA.—El pago del 50 por 100 puede realizarse por medio de giro postal, cheque a nombre de la Editorial Católica, S. A., o transferencia a la cuenta que EL DEBATE tiene en alguno de los Bancos de esta plaza, Banco de España, Español de Crédito, Banco de Vizcaya, Banco de Bilbao, Banco Hispano Americano o Banco Anglo-South. Es conveniente que los accionistas, al hacer el pago en una de estas formas, lo avisen directamente a la Administración de la Editorial Católica, S. A.

Muere uno de los diarios más viejos de Europa

El "Koenigsberg Hartungsche Zeitung", que se fundó hace más de trescientos años

KOENIGSBERG, 27.—La Empresa propietaria del periódico "Koeningsberg Hartungsche Zeitung" ha anunciado que dejará de publicarse dicho diario a partir del primero de enero próximo. Este periódico, que es uno de los más antiguos de Europa, pues se fundó en 1640, era uno de los principales órganos del partido liberal de Alemania, si bien recientemente había perdido algo de su influencia.

Los propietarios del periódico han declarado que de ahora en adelante concentrarán sus esfuerzos en desarrollar la publicación del "Koenigsberg Tageblatt", que también les pertenece y que tiene una orientación política neutral.

El secretario de Estado yanqui en Buenos Aires

Se habla de un pacto de no agresión entre ambos países

BUENOS AIRES, 27.—Procedente de Montevideo, donde se hallaba asistiendo a la Conferencia Panamericana, ha llegado a esta capital Cordell Hull, secretario de Estado de los Estados Unidos.

Se asegura que lleva el propósito de poner su firma a un Pacto de no agresión entre su Gobierno y el de este país.

Los periódicos dedican grandes comentarios a la visita del representante americano, al mismo tiempo que hacen votos porque queden definitivamente zanjadas todas las cuestiones pendientes que quedan en los países de habla hispana y los Estados Unidos.—Associated Press.

Cámaras de Cultura y de Economía en Austria

Los proyectos de nueva Constitución

VIENA, 27.—El doctor Ender, ministro de la Constitución, ha manifestado hoy que la nueva Constitución que en la actualidad está preparando el Gobierno austriaco comprende, en primer lugar, una Cámara de Cultura, en la que estarán representadas todas las profesiones llamadas liberales.

También comprenderá una Cámara llamada de Economía y en la que estarán representadas todas aquellas ramas de oficios que tengan carácter económico.

Un accidente a Pilsudski

VARSOVIA, 27.—La Agencia oficiosa Iskra publica un comunicado en el que dice que el mariscal Pilsudski al salir del Belvedere la víspera de Nochebuena resbaló en la escalinata, torciéndose un pie.

Completamente restablecido ha podido salir esta mañana con dirección a Vilna.

Se extiende en China el separatismo

CHANGAI, 27.—En vista de la difícil situación en que se halla el Gobierno nacionalista de Nankín, debido al fracaso de su política financiera, así como de la persistente lucha sin resultado contra las tropas comunistas de Kian Si y de la reciente declaración de independencia hecha por Fu Kien, los caudillos militares de varias provincias, descontentos con el Gobierno de Nankín, parecen iniciar un movimiento contra el repetido Gobierno.

Por otra parte, la noticia sobre un supuesto complot de elementos occidentales relacionado con la administración internacional de Chica, ha provocado gran alarma en el pueblo chino, y se teme que tal proyecto pueda dar lugar al recrudecimiento de la xenofobia en China.

* * *

CHANGAI, 27.—Se consideran inminentes operaciones importantes contra los rebeldes de Fu Kien. El 19 Cuerpo de Ejército está concentrado al Norte de dicha ciudad. El Oeste está ocupado por las tropas comunistas.

ULTIMA HORA

Grandes inundaciones en el Brasil

Muchos muertos y heridos y 2.000 personas sin albergue

RIO DE JANEIRO, 27.—A consecuencia de las lluvias torrenciales y de las inundaciones que les han seguido, han quedado sin albergue más de dos mil personas en el distrito de Catageuzos. Otras muchas han resultado muertas, heridas o desaparecidas. — Associated Press.

Los descendientes de Moctezuma

CIUDAD DE MEJICO, 27.—El Gobierno mejicano ha decidido anular las pensiones, que hace más de trescientos años fueron concedidas por el Gobierno español a los descendientes del último rey azteca, Moctezuma.

Cuando el Gobierno mejicano tomó el Poder en el año 1823, las pensiones continuaron pagándose "provisionalmente y por ahora". Desde dicho año hasta la fecha, nadie puso dificultades a que las mismas continuaran, pero ahora el ministro de Hacienda mejicano ha ordenado que dejen de abonarse a los beneficiarios.

En estos últimos ciento diez años, el desembolso realizado por el Gobierno de Méjico con dicho motivo asciende a un total de un millón de dólares.—Associated Press.

Novena jornada del campeonato de "football" de la Liga

Se espera un gran cambio en la clasificación de la Primera División. Vicente Trueba embarcará mañana para Buenos Aires. Un partido de "hockey" entre el Aurrerá y la selección de Avila

Football

El campeonato de la Liga

El domingo próximo se celebrarán los últimos partidos de la primera vuelta del campeonato de la Liga en las dos primeras Divisiones. Detalles:

PRIMERA DIVISION

Arenas Club-Valencia F. C.
Madrid F. C.-C. D. Español.
Donostia F. C.-Oviedo F. C.
F. C. Barcelona-Betis Balompié.
Rácing de Santander-Athlétic de Bilbao.

SEGUNDA DIVISION

C. D. Alavés-Athlétic de Madrid.
Spórting de Gijón-Unión de Irún.
Sevilla F. C.-C. E. Sabadell.
Club Celta-C. A. Osasuna.
Murcia F. C.-C. D. Coruña.

TERCERA DIVISION

Rácing Ferrolano-C. D. Logroño.
Deportivo (ex Nacional)-Avilés.
Baracaldo-Valladolid.
Cartagena-Elche F. C.
Gimnástico-Levante F. C.
Hércules-Zaragoza.
Unión-Closvin.
Ovetense-Santoña.
Torrelavega-Club Gijón.
Arenas-Tranviaria.
Ferroviaria-Huesca.
Imperial-Alicante.
Almería-Gimnástica.
Granada-Malacitano.

Todos los partidos se jugarán en los campos de los Clubs citados en primer lugar. Los nombres en negritas son los favoritos; cuando aparecen con los mismos caracteres quiere decir que lo más probable es un empate.

Impresiones

Jornada de gran interés la que se avecina, sobre todo en la Primera División, en que es presumible una variación casi total de las posiciones, desde el primero al último. De los cinco encuentros, dos se presentan muy fáciles, los del Arenas y Madrid, y dos muy difíciles, los del Donostia y el Rácing de Santander, partidos éstos en que los visitantes pueden triunfar, sin constituir una gran sorpresa.

Los dos últimos resultados obtenidos por los donostiarras inclinan forzosamente las preferencias a su favor. En cuanto al Sardinero, siempre ha sido un encuentro enrevesado para los bilbaínos y no es fácil salir de allí con los dos puntos, después de la gran inyección de moral que han traído de Mestalla sus contrincantes.

Muy interesante el partido de Chamartín, en el que cabe esperar que no se registre una nueva sorpresa, máxime porque los dos puntos son muy valiosos para la clasificación final. Podía suceder que el Madrid vuelva a saltar al primer puesto, de manera que el partido no es para que lo tomen a broma sus jugadores. Y no hay que olvidar que el ataque españolista es más eficaz que el bético.

La victoria barcelonesa no servirá, de momento, para moverse del noveno lugar.

En la Segunda División mandan claramente los campos, a excepción de Mendizorroza, en donde el Athlétic madrileño ha de arrancar dos puntos, muy valiosos para asegurar su ascenso al grupo superior. Tarea fácil, pensando en lo que hicieron gijoneses y murcianos.

El Sevilla conservará la cabeza a costa del Sabadell.

El equipo nacional español

VITORIA, 27.—El seleccionador nacional don Amadeo García Salazar ha enviado esta tarde a la Federación Española de Football la formación del equipo nacional español, que es el siguiente:

Elzaguirre (Sevilla F. C.)
Goyeneche (Donostia)—Quincoces (Madrid).
Gamborena (Unión de Irún)—Soladrero (Betis Balompié)—Marculeta (Donostia).
Timimi (Betis Balompié)—L. Regueiro (Madrid)—Elicegui (Athletic de Madrid)—Herrerita (Oviedo)—Amunárriz (Athletic de Madrid).

El señor García Salazar ha manifestado que esta formación constituye sencillamente la base del equipo nacional; es el que jugará en el caso de un partido que se hubiera concertado para dentro de estos veinte días.

Una o varias individualidades serían sustituídas según su forma y la de los posibles. Para ésto, según ha manifestado el seleccionador nacional, tiene en cartera los siguientes nombres:

Guardametas.—Florenza (Oviedo) y Zamora (Madrid).
Defensas.—Torregaray (Valencia) y Vaso (Hércules).
Medios.—Cilaurren (Athletic de Bilbao), Martí (Español), Ordóñez (Athletic de Madrid), Vega (Celta) y Urdiroz II (Osasuna).
Delanteros.—Casuco (Oviedo), Venteoldrá (Barcelona), Iraragorri (Athletic de Bilbao), Loredo (Santander), Campanal (Sevilla), Bienzobas (Osasuna), Arocha (Athletic de Madrid), Gorostiza (Athletic de Bilbao) y Sornichero (Murcia).

Un partido benéfico

El próximo lunes, día primero de año, se celebrará un interesante partido en el campo de la A. D. Ferroviaria, a las tres de la tarde, entre el equipo propietario del terreno y el Alcántara Deportiva.

Ambos clubs presentarán sus mejores alineaciones, dado que se disputan el trofeo Navidades-Ayuntamiento de Madrid 1934.

Los ingresos se destinan a la suscripción pública para adquirir juguetes con destino a los niños de las Escuelas gratuitas.

La Tercera División

Después de la última jornada, la clasificación en los distintos grupos de la Tercera División queda establecida como sigue:

SUBDIVISION A

Grupo Noroeste

	J.	G.	E.	P.	F.	C.	P.
1, Valladolid ...	4	3	1	0	8	3	7
2, Baracaldo ...	4	3	0	1	9	2	6
3, Logroño	4	2	1	1	9	5	5
4, S. Avilés	5	2	0	3	9	14	4
5, Deportivo ...	4	1	0	3	6	13	2
6, Ferrol	5	1	0	4	8	11	2

Grupo Centro-Levante-Sur

	J.	G.	E.	P.	F.	C.	P.
1, Hércules	5	3	0	2	9	4	6
2, Gimnástico ..	5	2	2	1	8	7	6
3, Zaragoza	4	2	1	1	7	3	5
4, Levante	4	2	1	1	4	3	5
5, Elche	4	2	0	2	6	7	4
6, Cartagena ...	4	0	0	4	3	13	0

SUBDIVISION B

Primer grupo

	J.	G.	E.	P.	F.	C.	P.
1, Galicia	4	2	1	1	7	13	5
2, Unión Vigo ..	3	2	0	1	21	6	4
3, Ciosvin	3	0	1	2	3	12	1

Segundo grupo

	J.	G.	E.	P.	F.	C.	P.
1, Torrelavega .	5	4	1	0	17	4	9
2, Ovetense	5	1	2	2	11	16	4
3, Gijón	4	1	1	2	8	9	3
4, Santoña	4	0	2	2	6	12	2

(En este grupo es ya campeón el Torrelavega).

Tercer grupo

	J.	G.	E.	P.	F.	C.	P.
1, Ferroviaria ..	3	3	0	0	14	2	6
2, Huesca	3	2	1	0	4	2	5
3, Arenas	3	0	1	2	4	12	1
4, Tranviaria ...	3	0	0	3	0	6	0

Cuarto grupo

	J.	G.	E.	P.	F.	C.	P.
1, Gerona	5	2	3	0	15	6	7
2, Júpiter	5	2	2	1	11	4	6
3, Granollers ...	5	2	0	3	10	16	4
4, Badalona	5	1	1	3	9	19	3

Quinto grupo

	J.	G.	E.	P.	F.	C.	P.
1, Almería	4	3	0	1	12	8	6
2, Alicante	3	2	0	1	7	6	4
3, Gimnástica ..	4	1	0	3	12	14	2
4, Imperial	3	1	0	2	6	9	2

Sexto grupo

	J.	G.	E.	P.	F.	C.	P.
1, Granada	3	2	0	1	6	5	4
2, Jerez	4	2	0	2	7	8	4
3, Malacitano ..	3	1	0	2	5	5	2

Ciclismo

Trueba a Buenos Aires

Mañana, viernes, embarcará en Barcelona, con rumbo a Buenos Aires, el notable corredor ciclista montañés Vicente Trueba.

El notabilísimo escalador ha sido contratado por el campeón italiano Girardengo, para participar en cuatro reuniones en un velódromo de la capital argentina, en unión de Gladobbe, Cañardo y el propio Girardengo.

Parece que Vicente Trueba está muy animado y espera tener una magnífica acogida en tierras americanas.

El viaje de ida lo verificará en el trasatlántico "Augustus" y el de regreso, que se iniciará el día 6 de febrero, a bordo del "Conde Biancamano".

Inmediatamente de su llegada a Santander, hacia fines de febrero, contraerá matrimonio, y fijará su residencia en Torrelavega, para dar comienzo, acto seguido, a sus entrenamientos con miras a la Vuelta a Francia y también a la de Italia, para la que ha recibido magníficas proposiciones que, desde luego, aceptará.

Hockey

Partido para hoy

A las once de la mañana se celebrará hoy en el campo del Athletic (calle de México, Guindalera), el interesante partido entre la selección de Avila y el Aurrerá H. C. La selección está constituída por jugadores de los equipos Deportivo Avila y Rapid H. C.

Los equipos se alinearán como sigue:

Selección de Avila: Aldecoa, Leirado — Pombo, Babé — Abenoja — Vega, Santa Cruz (G.) — Sastre (E.) — Santa Cruz (J.) — Sastre (R.) — Santa Cruz (M.).

Aurrerá H. C.: Chicheri, Capote (R.) —Alós, Capote (G.)—Arias—Landecho, Heredia—Blanc—Cabanzón — Mateos—Lewin.

Arbitrarán los señores Arderius y Moscoso.

La altura del cerro de los lanzamientos, 60 metros, con viento nulo. Jefe de vuelos, señor Núñez-Valletta.

Aviación sin motor

De la F. E. Católicos

El grupo de vuelos sin motor de la Federación de Estudiantes Católicos de Madrid, reanudó los entrenamientos en la Marañosa, efectuando los dos primeros vuelos los profesores señores Ordivas y Künne, demostrando en ellos su gran pericia y las excelentes cualidades del aparato del grupo.

De los pilotos del grupo se destacaron los señores Núñez-Valletta, Benavides, García (A.), Perales y Navas, y de los aspirantes a pilotos, los señores Córdova, Merino, Vances, Cabezali, Gavilo y Ena.

Pelota vasca

Ayer en Jai-Alai

Ayer en Jai-Alai jugaron Jurico y Salaverría contra **Echániz y Guelbenzu**, dominando en todo el partido esta pareja, ganando fácilmente.

En segundo lugar, Larrañaga II y Abarisqueta contra **Arano II y Vega**. Fué un partido competidísimo, siendo la última igualada a 32, ganando, finalmente, Arano II y Vega, por seis tantos.

Rugby

La futura Federación Internacional

PARIS, 27.—La Asamblea Constituyente de la Federación Internacional de Rugby se celebrará en París el día 2 del próximo mes de enero.

Los trabajos se celebrarán en el edificio social de la Federación Francesa de Rugby.

Torneo Junior

Con los partidos celebrados el pasado domingo, la clasificación del torneo es la siguiente:

	J.	G.	E.	P.	Pn
Ferroviaria	2	1	0	1	4
S. S. Française	1	1	0	0	3
F. U. E.	1	1	0	0	3
Gimnástica	1	0	0	1	1
Madrid Old	1	0	0	1	1

El próximo domingo se jugarán los partidos F. U. E. contra S. S. Française y Madrid Old contra Madrid New.

Aeronáutica

Directiva de la F. A. I.

El Comité directivo de la Federación Aeronáutica Internacional se ha constituído en El Cairo, con ocasión del reciente Congreso, como sigue:

Presidente, príncipe Bibesco (reelegido).
Secretario general, M. Tissandier.
Tesorero, M. Besançon.

M. de Bo (Bélgica) ha sido elegido presidente de la Comisión de Turismo aéreo.

La representación norteamericana ha pedido que el próximo Congreso se celebre en Wáshington.

Kadette con reductor
Pesetas 300
En todos los aparatos grandes descuentos por fin de año.
CASA FUENTES
ARENAL, 20 (frente a San Ginés)

LIMPIABARROS
y artículos de limpieza, brillo Sol, lo mejor para pisos. Casa Velázquez. Hortaleza, 47. Teléfono 13324.

NOCHE VIEJA
en
CAPITOL
EDIFICIO CARRION
Inauguración de la Sala de Fiestas
(El local más selecto y confortable de Madrid)
GRAN CENA-BAILE DE FIN DE AÑO
MENU EXQUISITO
Preparado por el Jefe de Cocina de CAPITOL, Mr. Paul HAN.
Precio de cubierto completo, incluídos vinos, licores, champagne y el servicio, Pesetas 50.
OBSEQUIOS DIVERSOS
Pase usted a reservar su mesa en la Conserjería de CAPITOL (edificio Carrión), Avenida Dato, 1. Teléfono 27072

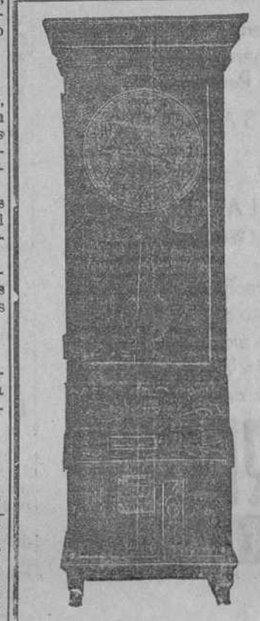

CONTROL
INSTALE USTED APARATOS REGISTRADORES INTERNATIONAL PARA EL CONTROL EXACTO DE LAS ENTRADAS Y SALIDAS DE SU PERSONAL
Unos pocos minutos perdidos al día en la entrada del personal representa miles de pesetas perdidas al año. Evite discusiones y reclamaciones a la hora de pagar los jornales. Escríbanos dándonos los datos de sus problemas; nosotros les haremos un estudio, resolviéndolos sin gasto alguno para ustedes. Relojes de serenos. La mayor variedad de precios y modelos. Aparatos registradores del costo exacto de los trabajos. Aparatos para control del trabajo de las máquinas. Relojes eléctricos de regulación automática. Cerraduras eléctricas registradoras. Señales de alarma, etc.
Unicos especializados
GASTONORGE, C. A., Sevilla 8
MADRID

Gratísima noticia

Se ha llegado a un acuerdo con los productores cubanos. Las negociaciones se han llevado con absoluta reserva, y aunque se pretendía que ésta se guardase por algún tiempo, persona que nos merece entero crédito nos ha enterado de todo lo relativo a este negocio, hecho ya en firme. Como lo consideramos de interés para gran parte de nuestros lectores, damos a continuación una referencia que, no por su condición de oficiosa, deja nada que desear.

Debido a las conmociones políticas que en los últimos tiempos se han sucedido en Cuba con excesiva frecuencia, el comercio de exportación ha sufrido un colapso pernicioso para la economía de aquella hermosa isla. Los exportadores cubanos han visto disminuídas sus operaciones en tal proporción que ante la amenaza, demasiado próxima, de una paralización que obligara a sus consumidores a buscar otros mercados más tranquilos y, por consiguiente, más seguros, han decidido, por una vez, dar la batalla a los espíritus temerosos de gran parte de los compradores de sus productos, y para conseguir la victoria no han dudado en sacrificar momentáneamente sus intereses, convencidos de que los reacios y pusilánimes olvidarían sus temores a la vista de un negocio que, por sus proporciones, casi podría calificarse como fabuloso. Pero, aunque su situación no admitía dilaciones peligrosas, han sabido obrar cautamente. Ellos saben el enorme valor y aprecio de sus productos y, fiados en esto, a lo que han unido un tacto y una concepción de los negocios, realmente extraordinarios, han dado término felizmente a una empresa que en sus comienzos se presentaba dificilísima.

Un apoderado de los exportadores de tabaco habano firmó días pasados un contrato con la Compañía Arrendataria que monopoliza dicho comercio en España, por el cual esta última pasa a ser propietaria de todas las existencias que en almacenes guardan actualmente los productores cubanos. El pago se hará efectivo a medida que las mercancías toquen puerto español.

Debido a esta circunstancia, el precio del tabaco es tan bajo que permitirá vender el producto a precios irrisorios. Un paquete de veinte cigarrillos habanos de la mejor picadura de Hoyo de Monterrey se venderá en los estancos, a partir del primero de enero, a 25 céntimos, y una caja de cuarenta cigarros de la más exquisita hoja de Vuelta Abajo se entregará al comprador por la cantidad de 10 pesetas. ¡A real el veguero! ¡Viva la nicotina!

Si hemos de decir verdad, un poco nos escama que nos den la noticia en la madrugada del 28 de diciembre.

Heridos en un choque

En la Casa de Socorro del distrito de Buenavista fueron asistidos, el primero de heridas de pronóstico grave, y el segundo de lesiones leves que se produjeron al chocar la camioneta que ocupaban contra un árbol en la plaza de Colón, Agustín Martínez García, de veintiséis años, domiciliado en la calle del Doctor Pastor, número 12, y Lucio Moros Núñez, de veintitrés años, que vive en la calle de José del Hierro, número 4.

Incendio en una mercería

Ayer, a las nueve y cuarto de la noche, se inició un fuego en la mercería que en el número 128 de la calle de Fuencarral tiene establecida don José Caso. Avisados los bomberos, acudieron rápidamente a las órdenes del jefe de Zona don Luis Rodríguez, e inmediatamente comenzaron sus trabajos, a los que dieron fin a la hora y media de iniciados.

El fuego destruyó por entero las anaquelerías y todos los géneros allí almacenados. No se conocen las causas del siniestro, aunque se cree que no fué debido a avería eléctrica, ni cómo se inició éste. Las pérdidas son de consideración. La tienda estaba asegurada.

El fuego produjo gran alarma entre los vecinos de dicha finca y los de las casas colindantes, pues la cantidad de humo que se produjo fué enorme. Algunos vecinos de la casa pretendieron desalojar sus habitaciones, cosa de la que desistieron en vista de la rapidez con que actuaban los bomberos. Una vecina del piso cuarto, fué la primera en darse cuenta del siniestro.

Los robos de ayer

Antonio Jonaid Erices denunció ayer que de una farmacia que tiene establecida en la calle de Cartagena, le robaron objetos y metálico por valor de 2.780 pesetas.

—Unos palanquetistas se llevaron ayer de una tienda de la calle de Lavapiés una máquina de coser y varios pares de medias, valorado todo en 1.460 pesetas, y 20 en metálico.

—Jacobo Kosane denunció que de un automóvil de su propiedad le robaron ayer una cámara y una cubierta, valoradas en 600 pesetas.

—Cuando viajaba en un tranvía y en el trayecto de Cibeles a Atocha, le robaron la cartera en la que guardaba 475 pesetas a Lorenzo Martínez Jorge.

—Adolfo Fojo Colmenero denunció robo de una cartera con documentos en la estación del "Metro" de Antón Martín.

Para los tipógrafos en paro forzoso

Cerrada ya la suscripción abierta por el Sindicato Católico de Tipógrafos y Similares a favor de sus afiliados en paro forzoso, se han recibido los siguientes donativos:

Suma anterior, 532,50 pesetas; "El Financiero", 50,00; Manuel Rodríguez, 2; Alfonso Carrasco, 1; Alfredo Nieto, 1; Mariano Garralón, 1; Juan González, 1; Antonio Fuente, 0,50; Vicente Herrero, 0,50; Mariano Moreno, 0,50; Santiago Rico, 0,50; Manuel Vicente, 0,75. Total recaudado, 591,25 pesetas.

CINEMATOGRAFOS Y TEATROS

COMEDIA. "El mar duerme". Charla lírica

De acuerdo con el frío, los hielos y las escarchas de estos días, trata Federico García Sanchiz en su charla un tema polar, pródigo también en hielos, aunque la charla se refiera a un crucero de verano a Spitzberg y a la barrera de hielo.

Evoca antes las nieves de Suiza para evocar el recuerdo de un reloj de sol que ostenta la bella leyenda: "Yo sólo señalo las horas claras." Horas claras de sol y blancas de nieve va a señalar en esta charla, hubiera querido señalarlas siempre, pero no ha sido posible; hubiera sido egoísta quedar al margen de cuantas cosas conmueven los espíritus y ha tenido que señalar horas de pasión y de encono.

En otro aspecto, en el de su propia actividad, tampoco quisiera señalar las horas sombrías del cansancio y el desvío; prefiere que al ser recordado lo sea con afecto y claridad. El orden y el plan de sus charlas, sobre todo en el último ciclo, que ha durado varios años, no es caprichoso; hay en él un concepto de equilibrio y de arquitectura. Primero, Rusia; como un descanso, Tierra Santa; luego frente a Rusia, Roma; luego como la cúpula del edificio España, con la charla del Duero que prepara. Acaso con ésta me despida del público desde las orillas del Duero. Hay un nuevo ciclo que es seductor: el de la España colonial, cuando eran colonias españolas países europeos de gran cultura...

Arranca el crucero polar de Bremen, el puerto alemán, como el escocés de Edimburgo, son descritos con firmes y profundos rasgos sintéticos. En finas semblanzas, animadas por digresiones ingeniosas, presenta el pasaje de a bordo.

Luego el mar del Norte, que se mueve más en masa que en oleadas, como si se desperezara somnoliento por el largo día polar. "El mar tiene sueño" es el título de la charla.

Es después la recalada en la isla Feroe, su aislamiento del mundo durante la inacabable noche invernal, le sugiere sutiles observaciones, algunas tan bellas como las que hace ante el aparato de "radio" que habrá llevado hasta aquellas soledades el repique de las campanas de Belén.

Una visión rápida de Islandia y de sus habitantes, que acuden al barco para burlar la ley seca; encuentros con flotas pesqueras, visión de ballenas y de aves, un canto al mar, a las sutilezas de la luz solar entre nieblas y celajes, más allá del círculo polar y la llegada a la bahía del rey en Spitzberg, con los restos que recuerdan la tragedia de Nobile y la muerte de Amudsen.

Aquí un recuerdo a los exploradores polares más idealistas que prácticos, y de entre ellos destaca al almirante Peary, descubridor del Polo, al que presenta en París en su conferencia de la Sorbona.

El paisaje de Spitzberg: los imponentes glaciares que le evocan el recuerdo de las cascadas de los fiords noruegos, pasan ante el auditorio en magníficas descripciones; tras ellas la de la barrera de hielo, el hielo en la trotas flotantes, los "pacs" de los exploradores ingleses y luego las trotas que, al soldarse entre sí, forman el "ice field"; el campo de hielo que se extiende hasta el infinito.

Ante aquella blancura de fin del mundo, donde todo lo que es vida acaba, un olvido de todo, un desasimiento de todas las cosas, como una muerte interna, se apodera del pasaje. Y fué entonces cuando del fondo del barco surgió vibrante una canción: un lied alemán primaveral y cálido que fué como un recuerdo de que el mundo vivía aún, que reconfortó a todos.

Que esta sea, termino, la moraleja de la charla; que cuando todo parezca deshecho y muerto en torno nuestro sepamos hacer brotar en nosotros una canción cálida de vida, de optimismo y esperanza.

El público tributó al charlista una ovación entusiasta.

BEATRIZ. Dos fiestas

Las dos funciones celebradas ayer en este teatro revistieron carácter de acontecimiento, cada una en un aspecto distinto.

Fué la primera la representación extraordinaria de "El divino impaciente", en honor de las órdenes religiosas. Ocupaban por completo la sala Comisiones de todas las de no clausura y representaciones de los párrocos de Madrid.

Presidieron la función desde un palco S. E. el Nuncio de Su Santidad, a quien acompañaban los Obispos de Madrid-Alcalá y el de Málaga.

La expectación de tan escogido público fué enorme; la emoción de la sala ganó la escena y sobre la maestría habitual en el trabajo de los actores hubo una exaltación, un fervor y una unción extraordinaria, que destacaba aún más las bellezas de la obra.

Todo fué captado y gustado; los aplausos fueron constantes y las ovaciones, entusiastas y prolongadas.

El aspecto de la sala, lleno de hábitos; el recogimiento, el silencio, la quietud y la atención de los espectadores era también un espectáculo interesantísimo, lleno de belleza y novedad.

Los Prelados que asistieron felicitaron cordialmente a los organizadores y a los intérpretes.

La segunda función, para la que se puso el cartel de "No hay billetes", fué dedicada al beneficio de Rosarito Iglesias, que ha sabido captarse la admiración y el cariño del público.

La gentil actriz fué aplaudida constantemente en sus intervenciones, y más aún con fervoroso entusiasmo, cuando para corresponder al cariño del público, le ofreció un recital de poesías.

Dijo "Romance morisco", de Villaespesa; "Soleares del contrabandista", de Manuel de Góngora; "Entereza", de Jiménez Aguirre; "Elegía de Lola la de los pendientes", de Pemán, y "Cantaora", de Manuel Machado. En cada una de ellas encontró Rosarito no sólo el tono y la expresión justa, sino hasta la voz que de evocadora y lejana supo expresar la pasión o el desgarre.

Nuevas ovaciones y muchos obsequios premiaron la labor de la actriz.

PELICULAS NUEVAS

COLISEVM.—"Boliche"

"Boliche" es un "film" de presentación de la orquesta argentina Irusta, Fugazot y Demare, que luego actúan en la plataforma del Coliseum, con su magnífica orquesta.

Un viaje a España de Boliche (Irusta) en busca de una herencia, es la trama de la película, salpicada de incidentes y peripecias, en las que el amor del protagonista hacia una rica heredera, ocupa el primer plano. Canciones y tangos se entrelazan con discreción en el "film", si bien merecen censura en su aspecto moral algunas escenas en la interpretación de las canciones. Con el famoso trío actúan en la pantalla Amparo Aliaga, Arcos y Alady, con gran brillantez.

Después, sobre la plataforma, continúan los tangos y canciones, que el público aplaude y se repiten entre nuevos aplausos. L. O.

AVENIDA: "El secreto del mar".

Sintetizamos el contenido de este "film" en una sola palabra: una americanada. De documental no hay más que una parte breve, magnífica, por cierto, en la que se descubren los secretos de la flora y la fauna menor submarina. Lo demás, un asunto dramático, complicado con una expedición de investigación oceanográfica. El "film" es aparatoso y su técnica de truco de gran vuelo, hasta el punto que se impresiona, nada menos que la lucha entre un pulpo gigantesco y un buzo, pero lo inverosímil del hecho, la lentitud y monotonía, la convencionalidad y artificio del asunto pesan demasiado y se llega al cansancio y al aburrimiento. La moral en cambio, salvo la efusión amorosa de siempre, está salvada en todo el "film". L. O.

A beneficio del Sindicato de Actores

El Comité femenino del Sindicato de Actores Españoles celebrará hoy, a las cinco, en el Astoria una función, en la que se estrenará "El Reintegro", de Quintro y Guillén, y tomarán parte entre otros artistas, Leocadia Alba, Ricardo Calvo y José González Marín, que dará un recital de poesías.

GACETILLAS TEATRALES

María Isabel

Arniches ha obtenido su éxito cómico más grande con **"El casto D. José"**. Creación graciosísima de Somoza, Isbert y Tudela. Todas las noches y hoy, tarde y noche.

Lara

Hoy, Día de Inocentes, tarde y noche: **"Las doce en punto"**, de Arniches, el sainete más regocijante y divertido que actualmente se representa en Madrid, acompañado de una perfecta interpretación.

"El Divino Impaciente"

La famosa obra de Pemán, se representa hoy, jueves, en dos funciones de tarde: a las 4,15 y 6,45. Mañana, representaciones 200 y 201, a iguales horas. Ultima semana.

Benavente

Hoy, Festividad de los Inocentes, a las 6,30, función infantil: **"Cuento de Navidad"**. Reparto de juguetes a todos los niños; 10,30: **"Tú, el barco; yo, el navegante..."** Gran éxito.

Colisevm

Tres grandiosas funciones. Cuatro y media, sección infantil, programa a precios populares, con regalos; 6 y media y 10 y media, el acontecimiento del año. La grandiosa película española **"Boliche"**. Fin de fiesta por los famosos Irusta, Fugazot, Demare y su típica orquesta. Acuda al **COLISEVM**. El "cine" de las mujeres.

Cine Fígaro

Hoy, a las cuatro y media, gran función infantil con selecto programa y sorteo de juguetes. En tarde y noche, sigue triunfando Dolly Haas, la célebre intérprete de **"El teniente del amor"**, en su nuevo "film" **"La pequeña aventurera"**.

Infantiles Barceló

Hoy, 4,15, programa para tumbarse de risa; tres cómicas, tres dibujos, preciosos regalos. Butacas una peseta.

Cine San Carlos

Hoy, estreno de **"Piernas de perfil"**. Divertidísima comedia, por Buster Keaton.

Cinema Bilbao

Continúa en segunda semana el éxito de Chevalier con su niño en **"El soltero inocente"**. (Para evitar la aglomeración del público en taquilla, se despachan billetes sin aumento para sábado y domingo).

Cartelera de espectáculos

TEATROS

BEATRIZ.—A las 6,30 (única función, a beneficio de la primera actriz Rosarito Iglesias): 197 de El divino impaciente y Recital de poesías por la beneficiada (28-9-933).

BENAVENTE (Antonio Vico. Teléfono 21864).—6,30 (función infantil): Cuento de Navidad (de Serrano Anguita).—10,30: Tú, el barco; yo, el navegante... (7-12-933).

CIRCO DE PRICE.—A las 6 y 10,30: Grandiosas funciones de circo. Por la tarde "matinée" infantil. Gran programa. Las mejores atracciones, entre ellas troupe Worthley, número aéreo de gran emoción.

COMEDIA.—A las 6,30 (popular, 3 pesetas butaca): Ultima representación de El Juzgado se divierte.—Noche, no hay función (25-11-933).

COMICO (Loreto-Chicote). — 6,30 y 10,30: Mi abuelita la pobre (¡Grandioso éxito!) (24-12-933).

ESPAÑOL (Xirgu-Borrás).—3,30 y 6,30: La Cenicienta (clamoroso éxito; de Benavente).—Noche, no hay función.

FONTALBA (Carmen Díaz). — 6,30 y 10,30: Como tú, ninguna (butaca, 5 pesetas) (4-11-933).

FUENCARRAL (Gran Compañía Lírica. Empresa Valdeflores).—6,30: El juramento.—Noche, no hay función.

LARA.—6,30 y 10,30: Las doce en punto (de Arniches; gran éxito) (22-12-933).

MARIA ISABEL.—A las 6,30 y 10,30: El casto don José (formidable éxito cómico de Arniches) (24-12-933).

TEATRO CHUECA (Compañía de comedias Fifí Morano y Fulgencio Nogueras).—6,30 y 10,30: El nacimiento del Hijo de Dios (butaca, 1 peseta).

VICTORIA (Aurora Redondo-Valeriano León).—A las 6,30 y 10,30: Los mártires de Alcalá (populares, 3 pesetas butaca) (12-3-933).

FRONTON JAI-ALAI (Alfonso XI. Teléfono 16606).—A las 4 (especial): Primero, a remonte, Irigoyen y Vega contra Ostolaza y Zabaleta. Segundo, a remonte, Echániz A. y Salaverría I contra Jurico y Abarisqueta.

CINES

ACTUALIDADES. — 11 mañana a 1,30 madrugada, continúa (butaca, una peseta): Venezuela (documental, en español). Los trabajos de la mujer (instructiva, comentada en español). Revista femenina (en español). Noticiarios Pathé y Eclair (comentados en español). Elección de "Miss París 1934". Entrega del Estatuto vasco. El "gordo" de Navidad, en Bilbao. Nochebuena (dibujo Sylly Symphony de Walt Disney, en colores, cantado en español).

ALKAZAR (Cine sonoro).—A las 5, 7 y 10,45 (el más rotundo éxito): Verónica (por Franziska Gaal) (19-12-933).

ASTORIA (Teléfono 21370).—A las 5,30: El gran festival de arte de las actrices españolas, a beneficio del Montepío de los Actores Españoles.—10,30: Pasto de tiburones y fin de fiesta La Kazanova y sus 15 tziganes.

AVENIDA.—6,30 y 10,30: Alma de centauro y El secreto del mar (programa monstruo).

BARCELO.—4,15: Gran infantil: tres cómicas, tres dibujos, risa constante, regalos (butacas, una peseta).—6,30 y 10,30: El mancebo de botica (risas y carcajadas) (13-12-933).

CALLAO.—6,30 y 10,30: S. O. S. Iceberg (¡Lo imposible viene a la pantalla! ¡El "film" que crea una nueva era! ¡La sensación más grande de la pantalla! ¡La película que hipnotiza al público! Udet, Franck, Leni Riefienstahl, Rasmusen y Rod la Rocque han cooperado en esta épica "filmación").

CAPITOL.—A las 6,30 y 10,30: El signo de la Cruz (asombro del mundo). Teléfono 22229 (27-12-933).

CINE BELLAS ARTES.—Continua de 3 a 1: Sorteo de Navidad. Los favorecidos con el "gordo". Deportes de invierno. Concierto Martenot. El agregado militar de EE. UU. revista el regimiento número 31 en Madrid. La escuadrilla francesa termina su crucero sobre Africa. El frío ha helado el Sena en París. Revista de aviadores de la Escuadra británica. Una familia de músicos de Arenys de Mar. Otros reportajes Fox Movietone. Dibujos sonoros, etc.

CINE DOS DE MAYO.—6,30 y 10,30: El amante improvisado.

CINE GENOVA (Teléf. 34373). — 4,30: Sección infantil extraordinaria. — 6,30 y 10,30 (magnífico programa doble): Erase una vez un vals... (deliciosa opereta con música de Frantz Lehar; por Martha Eggerth) y la sorprendete producción U. F. A. Estupefacientes (Jean Murat, Daniela Parola y Peter Lorre). Jueves: Susan Lenox (Greta Garbo y Clark Gable) (15-11-932).

CINE IDEAL (Cine sonoro). — A las 6,30 y 10,30: Milady (segunda parte de Los tres mosqueteros; diálogos en español) (31-10-933).

CINE MADRID (Teléfono 13501).—6,30 y 10,30: Gran éxito de Vampiresas 1933 (la película sin competencia) (5-12-933).

CINE DE LA OPERA.—6,30 y 10,30: Una cliente ideal (por René Lefevre; estreno. Selecciones Filmófono).

CINE DE LA PRENSA.—6,30 y 10,30: Ha entrado un fotógrafo (grandioso éxito).

CINE VELUSSIA (Avenida Eduardo Dato, 32. Reportajes de actualidad).—11 mañana a 1 madrugada: Revista Paramount número 20. Primavera en la nieve. Noticiario U. F. A. Varietés Red Star número 5. Félix, prestidigitador (butaca, una peseta).

CINEMA ARGUELLES. — 4: Sección infantil.—6,30 y 10,30: El hombre que se reía del amor (16-4-933).

CINEMA BILBAO (Teléfono 30796).—A las 6,30 tarde y 10,30 noche: El soltero inocente (por Maurice Chevalier) (15-10-933).

CINEMA CHAMBERI (Siempre programa doble).—A las 4 (todas las localidades, 0,50): El jinete huracán.—6,30 y 10,30: Bailando a ciegas y El hombre y el monstruo (en español, por Federic Marx) (17-1-933).

CINEMA ESPAÑA.—A las 5 y 10,15: Soy un fugitivo (28-3-933).

CINEMA GOYA.—4: Sección infantil.—6,30 y 10,30: El profesor ideal.

COLISEVM (14442).—A las 4,15: Segunda infantil. Programa muy cómico, valiosos regalos. — 6,30 y 10,30: Boliche (película española y Fin de fiesta, actuando en el escenario Irusta, Fugazot y Demare con su típica Orquesta argentina.

FIGARO (Teléfono 23741).—4,30: Función infantil. Sorteo de juguetes (butaca, una peseta). — 6,30 y 10,30: La pequeña aventurera (por la graciosísima Dolly Haas).

MONUMENTAL CINEMA. — 6,30 y 10,30: La llorona.

PALACIO DE LA MUSICA. — 6,30 y 10,30: El cantar de los cantares (Marlene Dietrich) (20-12-933).

PANORAMA (Nicolás María Rivero, 7). 11 mañana a 1 madrugada, continua (precio único: butaca, una peseta): Revista Paramount (actualidades mundiales). El espejo mágico (dibujos sonoros por Bimbo, Betty y Kokó). Paramount Grá

Fijación de contingentes a las importaciones

"Nuestro comercio exterior se ha reducido a la mitad." La decadencia se inicia con la política de contingentes y bloqueos, aparte la crisis general. El Gobierno se decide a afrontar el problema en toda su magnitud. "Se adopta un sistema flexible, ágil y eficaz"

TEXTO INTEGRO DEL DECRETO QUE LOS ESTABLECE

La "Gaceta" de ayer publica el siguiente decreto, relativo a la fijación de contingentes:

"Las críticas circunstancias por que atraviesa el comercio internacional acaban de tener su más elocuente expresión en las estadísticas emanadas de la Sociedad de las Naciones, que acusan un descenso vertical que en algunos países se remonta hasta un 70 por 100 en relación con las cifras de 1929.

Interesa consignar que España, a despecho de todas las adversidades y merced a las características de su economía, que en buena parte se sustrae a los efectos de la crisis mundial, ha conseguido mantenerse en el segundo lugar entre los países que mejor supieron defender sus posiciones en los mercados del mundo. Y, sin embargo, registrado el hecho por lo que tiene de ejemplar y alentador, reconozcamos también que, a partir de 1931, nuestro comercio exterior queda reducido a la mitad de lo que fuera en 1929 y que, pese a las medidas adoptadas por los Gobiernos de la República, prosigue vertiginosamente el descenso en el transcurso del año actual.

Muchos y muy complejos factores contribuyen a ello, pero no hay que olvidar que la decadencia se precipita en 1931, es decir, cuando ya la crisis económica mundial había remontado su punto máximo y en el momento mismo en que se inicia y se propaga esa política egoísta y perturbadora de los contingentes de mercancías y los bloqueos de divisas.

Contra tal política, que pugna con los postulados de la economía liberal y retrotrae las transacciones mercantiles al concepto y a la ética de varios siglos atrás, reaccionó valientemente el Gobierno español, consignando en una copiosa documentación diplomática su protesta de principio y su oposición práctica en la medida que las posibilidades lo consintieron.

Pero de poco hubiese servido aquella actitud doctrinal frente a la realidad de la actitud cada día más hostil adoptada por otros países, y frente a ella y con todas las reservas de principio, insinuó con el decreto de 23 de diciembre de 1931 una orientación defensiva que se ha visto más tarde confirmada y ampliada por el de 15 de noviembre último, estableciendo en España los primeros contingentes de importación.

Afrontar el problema

Siguiendo esa experiencia, acuciado por la actitud de otros países que se ceban impunemente en nuestra exportación, y atento al clamor angustioso de productores y exportadores, el Gobierno se decide a afrontar el problema en toda su magnitud y espera encontrar en la opinión pública la asistencia necesaria para evitar el naufragio de su comercio exterior.

Aspira a impedir que nuestros productos agrícolas e industriales sean barridos de aquellos mercados que otras generaciones conquistaron a costa de perseverantes sacrificios; aspira a que se respeten las cifras de nuestra exportación habitual a cada país, sin ingerencias indebidas en la distribución de permisos ni suplantaciones injustificadas en lo que todo Gobierno debe estimar como privilegio inherente a su soberanía nacional; aspira, en fin, a que no se mixtifique la libre contratación entre el exportador y el importador mediante subastas legales o especulaciones fraudulentas, que atribuyan a una de las partes exclusivamente el privilegio inadmisible de fijar los precios.

Contra tantos excesos, contra tantos abusos, siquiera estén sancionados por una apariencia de legalidad, el Gobierno español adopta un sistema de contingentes que dote a la Administración pública y concretamente a la Comisión interministerial de Comercio Exterior, encargada de preparar y negociar los Convenios Comerciales, de un instrumento suficientemente flexible, ágil y eficaz, para poder compensar los beneficios que de otros países recibamos y para poder sancionar debidamente los perjuicios que nos infieran.

Es preciso poner término a la indefensión en que hoy se encuentra nuestro exportador; es indispensable dignificar y robustecer la autoridad de nuestros negociadores; por imperativo de técnica y hasta de dignidad nacional, es forzoso evitar que se encuentren de nuevo inermes ante el adversario en las negociaciones futuras.

Para ello se definen en el presente decreto, recogiendo todas las disposiciones anteriores acerca de esta materia, las bases para una política de contingentes, que los ministros de Estado y de Industria y Comercio irán desarrollando con la parsimonia y la intensidad que las circunstancias aconsejen.

Contingentes y Arancel

Ante todo, se marca la diferencia sustantiva entre los contingentes y el arancel. El contingente es el arma que transitoriamente utiliza el Gobierno para regular las importaciones, como medio para defender y acrecentar las exportaciones; el arancel es el instrumento permanente para limitar las importaciones, en función protectora de la producción nacional. La divisoria entre ambos conceptos es tan precisa y tan indispensable, que toda confusión a este respecto conduciría a frustrar el efecto defensivo del contingente y a adulterar la función protectora, metódica y científica del arancel.

El contingente, por naturaleza, no es limitativo, sino regulador. En principio, la fijación de un contingente no supone necesariamente una restricción cuantitativa para el producto contingentado que se importe, sino el control de su procedencia, de tal suerte, que al amparo de aquél se puedan desplazar las compras de uno a otro país, permitiendo al Gobierno dirigirlas y cotizarlas a favor de nuestros productos de exportación. Así, en suma, el designio y la finalidad última del contingente estriba en la realidad imperativa de ese postulado, que la locura económica de los pueblos ha erigido en dogma, y que cada día practican con mayor rigor: "Comprar a quien nos compre".

Con todas las reservas que la fidelidad a los principios de la economía liberal exige, pero también con la firmeza que las necesidades de nuestro comercio exterior reclaman, el Gobierno declara que está dispuesto a movilizar las importaciones del país en función de sus exportaciones; que está dispuesto a practicar también en España el postulado de comprar a quien le compre, y que con toda reflexión, sin precipitaciones perturbadoras ni transigencias injustificadas, iniciará la tarea de revisar sus balanzas comerciales con los demás países, con un claro y equitativo propósito de nivelación. Propósito de nivelación que necesariamente habrá de cohonestarse con otras contingencias: en el exterior, con los compromisos que se vayan contrayendo con los demás países dentro del nuevo sistema, y en el interior con la mira siempre puesta en mantener el equilibrio en el precio de los artículos importados, produciendo la mínima perturbación posible a quienes deban importarlos.

No hay contingente matemático

Esto excluye de su programa el contingente llamado "matemático", que otros Gobiernos practican, reservando a cada país un porcentaje idéntico, basado en sus propias exportaciones de los años anteriores. No; el contingente que España adopta es el contingente discriminatorio (antagónico, por lo tanto, del arancel); a lo que aspira, en suma, es a distinguir y beneficiar al país que, con su trato comercial y sus cifras de compra, distinga y beneficie a España.

Sostiene el Gobierno español que, por la naturaleza misma del contingente, por su misión transitoria y su justificación excepcional, ha de quedar, como ha quedado de hecho en casi todos los países, excluído del alcance de la cláusula de más favor; pero si en algún caso la invocación indebida de dicha cláusula llegase a constituir un obstáculo para su política de contingentes, anuncia desde ahora que resueltamente iría a la supresión de aquella cláusula, negociando, si fuese posible, y caso de no serlo, denunciando los Convenios en cuyo texto figura.

A nadie se ocultará que una obra tan vasta y tan compleja no puede tener una realización inmediata en toda su amplitud; pero el Gobierno aspira por el momento a señalar tan sólo la orientación y el propósito, confiando a los ministros de Estado e Industria y Comercio la tarea de la implantación metódica del sistema, por las etapas que se juzgue necesarias; pero sin olvidar en ningún momento ni la gravedad ni la urgencia del problema cuya solución se persigue.

En su virtud, de acuerdo con el Consejo de ministros, y a propuesta de su presidente y de los ministros de Estado e Industria y Comercio,

Vengo en decretar lo que sigue:

Cantidad y tiempo

Artículo 1.° Con arreglo a la tramitación establecida en el decreto de 15 de noviembre de 1933 y con cuantas garantías y requisitos en el mismo se mencionan, el ministerio de Industria y Comercio podrá fijar contingentes de importación que afecten a los artículos que crea necesario.

Art. 2.° Cada contingente se fijará por cantidades globales y por períodos de tiempo definidos, determinándose "a posteriori", y previas las negociaciones oportunas, los cupos atribuídos a cada país.

Art. 3.° Se excluye del contingente todo propósito limitativo, y, en consecuencia, el cupo global señalado para cada uno será el que determine la estadística de importación correspondiente al período que en cada caso se adopte como base.

Art. 4.° Asimismo se excluye del contingente todo propósito proteccionista, y, en este sentido, el ministerio de Industria y Comercio procederá a suprimir los que existan en la actualidad, tan pronto como sea posible reemplazarlos por otra protección equivalente, dentro del Arancel.

Art. 5.° Una vez señalado un contingente y distribuídos los cupos aceptados, serán éstos regulados por medio de licencias individuales a favor de los importadores. Para la distribución de dichas licencias, cuando por reciprocidad o previo Convenio no corresponda ese derecho al país exportador, el ministerio de Industria y Comercio podrá fijar los requisitos exigibles, sin que en ningún caso puedan señalarse otras preferencias que las de orden comercial y con exclusión expresa de las que se refieran a la nacionalidad del importador.

Art. 6.° Se autoriza a los ministros de Estado e Industria y Comercio para iniciar cuantas negociaciones con otros países exija la debida aplicación del sistema de contingentes, incoando preferentemente la actuación respecto de aquellos cuyas balanzas arrojen déficit para España y proponiendo la derogación parcial o total de los Convenios o Arreglos comerciales en vigor que impidan el libre juego de la política de contingentes.

Art. 7.° Los ministros de Estado e Industria y Comercio propondrán y dictarán, en su caso, las medidas que juzguen necesarias para el cumplimiento del presente decreto."

JUGUETES
DE TODAS CLASES Y DE TODOS PRECIOS
CASA THOMAS
SEVILLA 3 — MADRID

El trigo, cada día más firme en Barcelona

LA CEBADA Y EL MAIZ, A BUENOS PRECIOS

BARCELONA, 27.—Avena y cebada. Los precios se muestran sostenidos y con poca oferta en cebada, en cambio en avena existen buenos deseos de vender, y a pesar de ofrecerse a 29 pesetas Extremadura, las ventas son, hoy por hoy, nulas.

Cacaos.—Ha llegado el vapor "Ciudad de Cádiz», correo de Fernando Poo, conduciendo de dicha procedencia sobre nueve mil sacos de cacao para nuestro puerto; los cosecheros reunidos han acordado aumentar cinco pesetas por 100 kilos los precios de todas las clases.

Maíz.—El maíz disponible se cotiza según clase, entre 43 y 49 pesetas sobre carro muelle; las pretensiones de los vendedores imposibilitan hoy poder concertar negocio con los puntos productores.

Trigos.—En trigos la oferta es limitada y con precios cada día más sostenidos; las operaciones concertadas estos últimos días han sido, en Huete, a 50,50 pesetas; Cáceres, a 49,50, y línea Palencia, a 48,50. Todos puestos sobre vagón origen.

Aceites.—De Oliva, corriente bueno, a 165,21; ídem superior, a 173,95; clase fina, a 204,35; ídem íd. extra, a 217,40.

De orujo, verde primera, de 91,30 a 95,65; ídem segunda, de 86,95 a 91,30; amarillo primera, de 95,65 a 100; ídem segunda, de 91,30 a 95,65; fermentado, de 69,50 a 73,90.

De coco, blanco, a 125; Cochin, a 143; Palma, a 165.

De linaza, crudo, a 140; cocido, a 143. Todo pesetas los 100 kilos.

Alcoholes.—Rectificados de industria de 96/97 grados, a 255; ídem de residuos vínicos, de 96/97 grados, a 246; ídem de vino de 96/97 grados, a 248; desnaturalizados de 88/90 grados, a 132; aguardientes de caña de 75 grados, a 210. Todo pesetas el hectolitro.

Alfalfa.—Primera, de 7,50 a 8; segunda, de 6,50 a 7. Todo pesetas los 40 kilos sobre vagón Barcelona.

Algarrobas.—Negra Vinaroz, de 41 a 41,50; ídem Castellón, de 41 a 41,50; Matafera añeja, de 40 a 40,50; Rojas, de 40 a 40,50. Precios en reales por 42 kilos.

Almendras.—Mallorca propietario sin trozo, a 350; ídem escogida, a 360; Largueta, a 380. Todo pesetas los 100 kilos.

Almendrones.—Fuertes, a 125; Mollar, a 165. Todo pesetas los 100 kilos.

Alubias.—Castilla, selectas, de 130 a 132; ídem corrientes, de 120 a 122; Mallorca, de 86 a 87; Valencia, de 90 a 100; Prat, de 95 a 100. Todos pesetas los 100 kilos.

Arroz.—Bomba, de 115 a 120; ídem Calasparra, de 125 a 130; selecto, de 49 a 50; matizado, de 48 a 52; Benlloch cero, de 45 a 46. Todo pesetas los 100 kilos.

Avena.—Extremadura, de 33 a 34; roja, de 33 a 34. Todo pesetas los 100 kilos.

Azafrán.—Selecto, a 250; superior Estado, a 185; Aragón, a 195. Todo pesetas los 100 kilos.

Azúcar.—Miel, de 144 a 146; terciado, de 147 a 149; centrífugo remolacha, de 151 a 152; quebrado claro, de 153 a 155; blanquillos, de 160 a 162; granitos superiores, de 162 a 164; plaquestas, de 187 a 189; cortadillo, de 194 a 199. Todo pesetas los 100 kilos.

Bacalaos.—Superior, a 100; extra, a 94; primera, a 86. Todo pesetas los 50 kilos.

Cacaos.—Guayaquil Arriba, de 665 a 675; ídem Balao, de 645 a 655; Fernando Poo, primera, de 425 a 435; ídem segunda, de 405 a 415; ídem tercera, de 380 a 390; ídem cuarta, de 350 a 360; Caracas, primera, de 690 a 700; ídem segunda, de 640 a 650. Todo pesetas los 100 kilos.

Carbones. — Asturianos para industrias libres. Cribado, a 87; galleta, a 87; granza, a 75; menudo, a 66. Todo pesetas la tonelada métrica puesta sobre carro muelle.

Cebada.—Urgel y comarca, de 33 a 34 pesetas los 100 kilos.

Ganado.—Carne en canal precios de tasa fijados por el Ayuntamiento), Ternera, a 3,80; buey y vaca, a 2,85. Todo pesetas el kilo.

Garbanzos.—Sauco, de 170 a 175; Mejicanos, de 110 a 160; Andalucía, de 60 a 105. Todo pesetas los 100 kilos.

Habones.—Extremadura o Andalucía, de 42 a 43; extranjeros, de 40 a 41. Todo pesetas los 100 kilos.

Harinas.—Fuerza, de 75 a 90; extra local, de 68 a 70; corriente local, de 67 a 68; extra Castilla, de 68 a 70. Pesetas los 100 kilos.

Harinilla número 4, de 25 a 26; segundas, de 19 a 19,50; terceras, de 17,50 a 18; cuartas, de 16 a 16,50. Pesetas los 60 kilos.

Huevos.—Fayum, a 13; Ibiza, a 25; Mallorca, a 28; Mahón, a 19; Ampurdam, a 37; Villafranca, a 37,40. Todo pesetas el cien.

Lentejas.—Salamanca, de 112 a 115; Andalucía, de 90 a 100. Todo pesetas los cien kilos.

Maíz.—Plata disponible, a 40; Andalucía, de 41,50 a 42,50. Todo pesetas los 100 kilos.

Paja.—Corta, de 4,50 a 5,80; Larga, de 3,50 a 4,00. Todo pesetas los cuarenta kilos sobre vagón estación Barcelona.

Trigos.—Candeal Castilla, de 51 a 52; Mancha jeja, a 52; Aragón, de 49 a 52,50; Navarra, a 50; Urgel, de 52 a 53; Extremadura blanquillos, a 49,50; ídem crucher a 50; Lérida, a 53. Todo pesetas los cien kilos sobre vagón estación Barcelona.

Vinagre.—Doradillo corriente, a 30; ídem añejo, a 80; Prior corriente, a 40; ídem añejo, a 80; clase corriente cinco grados, a 30; ídem seis grados, a 35; ídem siete grados, a 40. Todo pesetas el hectolitro.

Vinos (Precios facilitados por la Asociación de Almacenistas y Exportadores de vinos).—Panadés blanco, a 1,80; tinto, a 1,90; rosado, a 1,80; Campo de Tarragona blanco, a 1,90; tinto, a 2,00; rosado, a 1,90; Conca de Barbará blanco, a 1,60; rosado, a 1,60; Priorato tinto, a 2,25; Igualada, blanco, a 1,65; tinto, a 1,70; Martorell, blanco, a 1,85; tinto, a 1,90; Mancha, blanco, a 1,70; Mistela, blanca, a 2,90; Mistela tinta, a 3,00; Moscatel, a 3,70. Todo pesetas por grado y hectolitro y mercancía puesta en bodega del cosechero.

Yeros.—Extranjeros, de 37 a 37,50. Todo pesetas los cien kilos.

Academia Ugarte Llorens

PREPARACION PARA CARRERAS MILITARES. Instalada en la Gran Residencia Sadell. Avenida del Valle, 26. PARQUE METROPOLITANO. Teléfono 45851.

Comienza nuevo curso, el 7 de enero. El profesorado ha sido ampliado con DOCTORES en Ciencias Exactas e Históricas.

Automóvil propio para externos y traslado de alumnos oficiales a la Universidad.

Gran Residencia Sadell

para Estudiantes de Universidad y de Carreras especiales.

Situada en la Avenida del Valle, 26. Parque Metropolitano, contiguo a la Ciudad Universitaria. Automóvil propio. "Metro", tranvías. Magnífico edificio; habitaciones todas individuales, calefacción central, gimnasio cubierto. Vigilancia de los actos y estudios, a cargo de profesores católicos, que conviven con ellos.

En el mismo local funciona la Politécnica Sadell, con numeroso y acreditado profesorado, de las distintas Facultades y especialidades, en preparaciones de Carreras especiales. Militar, Marina, Ingenieros Montes, Aereotécnicos. Grupos reducidos. Clases particulares. Informes: Gerente don José R. Lloréns. Teléfono 45851.

Un ANALISIS AYUDA AL MEDICO... ...a hacer su diagnóstico. De ahí la importancia de que el análisis esté bien hecho. Dedicamos preferente atención a los análisis que se nos confían.
FARMACIA FERNANDEZ NOGUERA
(ANTES BONALD) 13, Cruz, 13 TEL. 14909

REYES
BAZAR DE LA UNION
EL MAS ACREDITADO Y MEJOR SURTIDO EN
JUGUETES
RECOMENDAMOS a nuestra distinguida clientela y al público en general anticipe sus compras para esta festividad, con el fin de poder cumplimentar los encargos con el esmero que esta Casa acostumbra.
CALLE MAYOR

La Vuelta al Mundo

en excepcionales condiciones económicas con el lujoso transatlántico alemán RESOLUTE

EL PRECIO MINIMO ES SOLO DE US $ 1.200

En este incomparable viaje, que dura 137 días, se visitan veintinueve países, haciendo escala en cuarenta puertos. Las excursiones a tierra son facultativas y su precio ha sido también reducido considerablemente.

El embarque se hará el 26 de enero en Barcelona. Como el vapor RESOLUTE principia y termina su viaje en New York, los viajeros europeos tendrán derecho a utilizar cualquiera de los rápidos vapores del servicio regular de la Hamburg-Amerika Linie para regresar a Europa.

ES UNA VERDADERA OCASION PARA DAR LA VUELTA AL MUNDO

Informes:
ALCALA, 43 HAPAG MADRID
HAMBURG-AMERIKA LINIE

Tribunales de Urgencia

En el ministerio de Justicia facilitaron la siguiente relación de sentencias dictadas por los Tribunales de Urgencia de provincias:

Bilbao.—Contra Rufino de la Fuente Domínguez, por tenencia explosivos, a cinco años de presidio menor; a Epifanio Osoro Icobalceta y Justo Raposo Longarte, por insultos a agentes autoridad, a tres meses arresto mayor cada uno.

Córdoba. — Contra Manuel Chaparro Quero, a la pena de cinco meses de arresto mayor y multa de doscientas cincuenta pesetas y a cinco días de arresto, por lesiones; a Tomás Martínez Pulido, a seis meses y un día de prisión menor, por tenencia ilícita armas.

Coruña.—Contra Serafín Vilariño Paredes, por desacato, a la pena de dos meses y un día de arresto; a Tomás Longueira Bermúdez, por atentado, ha sido absuelto, ordenándose su retención mientras duren estados prevención y alarma.

Jaén.—A Juan Bustos Sánchez, a cuatro meses arresto mayor, por tenencia de armas; a Pedro Castro García, a cuatro meses y un día de arresto mayor, por tenencia armas; a José Barca Planellas, a dos meses y un día de arresto mayor y multa de doscientas cincuenta pesetas, por resistencia.

León.—Contra Manuel Selva Ordas, por tenencia de armas, a cinco meses de arresto.

Logroño.—A Serafín Herrero Pérez y Epifanio Royo Solana, a ocho meses de prisión menor a cada uno, por tenencia de armas; a Pedro Comas Sáenz, también por tenencia de armas, a la pena de cuatro meses y un día de arresto mayor.

Lugo.—A José Vázquez Orosa, a la pena de cinco meses de arresto mayor, por tenencia ilícita de armas de fuego.

Oviedo.—A Laureano Martínez Fernández, a cuatro meses y un día de arresto, por igual delito que el anterior.

Palencia.—A Lucas Franco Macho, Artimio Aguilar Hernández, Franco Arroyo Torres, Macario Franco Díez, Aquilino Pozo Aguado y Jesús de Colis Martín, a la pena de cien pesetas de multa y represión, por falta contra el orden público.

Valencia. — A Vicente Femenias Sancho, por atentado, a dos años, once meses y once días prisión menor y 500 pesetas de multa, y a diez días, por lesiones leves.

* * *

ZARAGOZA, 27.—El Tribunal de Urgencia ha condenado a Inocencia Artigas, Jacinta Azcona y Antonio García a ocho años y un día de prisión mayor, como autores de un delito contra la forma de Gobierno, y por haber cortado durante la noche del 8 al 9 de este mes los hilos telefónicos del pueblo de Tauste.

* * *

VALENCIA, 27.—El Tribunal de Urgencia, en las tres causas que se vieron hoy, dictó las siguientes condenas: A Gregorio Bascuñana Campo, dos años de prisión por tenencia ilícita de armas; a otros dos años de prisión a Remigio Campo, por tenencia ilícita de explosivos, y a José Bretó Sancho y siete individuos más, dos meses y un día de arresto por dar gritos subversivos en el interior de un casino de Albalat de la Ribera.

El centenario del pintor aragonés F. Bayeu

ZARAGOZA, 27.—La Academia Aragonesa de Bellas Artes, en la sesión celebrada hoy, acordó contribuir económicamente y organizar con el mayor esplendor el centenario del pintor aragonés Francisco Bayeu, autor de varios frescos de los que decoran el templo del Pilar. Para este objeto se nombró una Comisión.

Se acordó también hacer constar el sentimiento de la Corporación por la muerte del Obispo de Huesca, que era académico, y visitar al gobernador para felicitarle por su acertada intervención durante los pasados sucesos.

El presidente de la Academia dió cuenta de los trabajos que se realizaron para salvar del fuego algunas de las imágenes que se encontraban en la iglesia de San Juan de los Panetes.

SE RECRUDECE EL TEMPORAL DE NIEVE EN AVILA Y CUENCA

AVILA, 27.—Se ha recrudecido el temporal de nieve. Por las carreteras que afluyen a esta capital y por las calles de ésta, el tránsito se hace muy difícil. Esta tarde ha vuelto a nevar.

* * *

CUENCA, 27.—Esta madrugada ha nevado de nuevo, aumentando con ello la dificultad del tránsito. La temperatura ha descendido notablemente.

REGALE A SUS
MANOLOS
una Stilográfica de
Casa MOZO ALCALA, 9 Papelería

1864
CERCA DE UN SIGLO
de éxito sin precedentes, confirma la insuperable calidad y esmerada elaboración de los productos de la Perfumería
LA ROSARIO
EL JABON
AROMAS DE LA TIERRUCA
(UNA DE SUS CREACIONES)
ha sido, es y será el predilecto de las damas de distintas épocas, tanto por su refinamiento exquisito y suavidad de aroma, como por sus sorprendentes efectos en la conservación del cutis, debido a la pureza de sus componentes
PTS 1,25
AROMAS DE LA TIERRUCA
LA ROSARIO S.A. SANTANDER
JABONES, COLONIAS, POLVOS, LOCIONES, EXTRACTOS, JABON DE AFEITAR

MUNDO CATOLICO

Homenaje al párroco de Santa Cruz

Entre los actos que está celebrando la Juventud Católica de la parroquia de Santa Cruz, en honor de su consiliario don Lorenzo Niño, con motivo de celebrar éste sus bodas de plata con el sacerdocio, ayer a las ocho de la mañana se verificó una misa de comunión general, a la que asistieron todas las organizaciones parroquiales. Por la tarde se celebró una velada literaria, dedicada a la Madre Española, en la persona de la del señor consiliario. En dicha velada tomaron parte el presidente de la Juventud Católica, una representación de la Juventud Católica Femenina, las señoritas María Luisa Fernández y Paloma el Rey, que interpretaron lindas canciones; el presidente de la Unión Diocesana, señor Moreno Ortega; el señor Alvarez Belluti, por la Junta Parroquial de Acción Católica; el doctor Hernán Cortés, consiliario de las Juventudes Católicas femeninas, quien, además, ostentaba la representación del señor Obispo de Madrid-Alcalá. Por último pronunció breves y sentidas palabras de agradecimiento por el homenaje en su nombre, y en el de su madre, el párroco don Lorenzo Niño.

Bodas de oro sacerdotales

ZAMORA, 27.—El párroco del pueblo de Monfarracinos, don Rafael Rodríguez Maes, ha celebrado sus bodas de oro saecrdotales. El pueblo le ha tributado un homenaje, al cual se ha adherido el Prelado, que celebró la misa y repartió la comunión. Ante el sacerdote festejado, que cuenta setenta y cuatro años, ha desfilado en besamanos todo el vecindario.

Fallecimiento de un misionero franciscano

BADAJOZ, 27.—En Fuente del Maestre ha fallecido, en el Colegio seráfico, el misionero franciscano fray Fernando Etayo.

Nació en Sesma (Navarra), en 1879. Ingresó en la Orden franciscana, tomando el hábito en el Convento de Loreto, de Sevilla, y el año 1912 fué destinado a las misiones franciscanas de China. Estuvo varios años de profesor en el Seminario de Chen Fu. Vino a Fuente del Maestre el año 1927. La muerte del padre franciscano ha sido muy sentida.

Las obras del Pilar

ZARAGOZA, 27.—La suscripción para las obras del Pilar asciende a pesetas 4.591.695,40.

El depósito franco en el puerto de Musel

GIJON, 27.—En la Federación Patronal se ha celebrado una Asamblea para tratar del establecimiento del depósito franco en el puerto de Musel. Se ha acordado nombrar una Comisión, que con los técnicos estudiará el problema en sus diferentes aspectos.

El alcalde de un pueblo de Badajoz, suspendido

Está procesado por detención ilegal de varios vecinos

BADAJOZ, 27.—El gobernador civil ha ordenado telegráficamente la suspensión del alcalde de Villafranca de los Barros, Manuel Yuste. La suspensión tiene como causa el que el alcalde se encuentra procesado por detención ilegal de varios vecinos, unido a varias extralimitaciones más cometidas en el desempeño de su cargo.

El Ayuntamiento de Cabrales

OVIEDO, 27.—El gobernador ha dicho que el delegado de su autoridad que ha marchado a Cabrales ha comenzado ya las oportunas gestiones a fin de normalizar el funcionamiento de dicho Ayuntamiento, que desde hace año y medio tiene interrumpida su labor a causa de las diferencias que existen entre el vecindario y los concejales. El gobernador cree que muy pronto se resolverán estas diferencias y el Ayuntamiento podrá funcionar regularmente.

Muerta por apearse del tren en marcha

CIUDAD REAL, 27.—A la entrada en la estación de Quintana de la Serena del tren expreso ascendente, fué arrollada por el convoy la viajera Juliana Ruiz Laguna, al apearse en marcha. Quedó muerta instantáneamente.

OVIEDO, 27.—Los buzos del puerto de Avilés han encontrado el cadáver del marinero del barco "Alarco-Mendi", José María García Cuervo.

OVIEDO, 27.—En la mina "María", del grupo Putrífera, el minero José Anselmo resultó muerto a consecuencia de un accidente de trabajo.

SEVILLA, 27.—En el término municipal de Sevilla, en la finca llamada "Majarrosa", propiedad de don Antonio Márquez, se produjo un incendio que destruyó numerosos aperos de labranza y madera, valorados en unas 15.000 pesetas. Se cree que el incendio fué casual.

SEVILLA, 27.—Durante la madrugada pasada, unos ladrones penetraron en un cabaret, haciendo un agujero en la pared. Como no pudieran llevarse otra cosa, se apoderaron de una bicicleta.

SEVILLA, 27.—Dentro de muy pocos días se inaugurará en Sevilla una nueva Comisaría de Policía. Se instalará en la plaza de Jáuregui y dominará toda la barriada que comprende la puerta de Osario, la de San Julián y calle de la Feria. En dicha comisaría radicarán los servicios de la brigada Social, Comisaría general, Parque Móvil y otros.

Un mamouth en Siberia

MOSCU, 27.—En las cercanías de Irkusth ha sido descubierto un mamouth, perfecta e íntegramente conservado.

Los dientes pesan siete kilos y las defensas, que miden dos metros de largo, diez y seis kilos. El mamouth ha sido llevado al Museo de Historia Natural.

INFORMACION COMERCIAL Y FINANCIERA

El Convenio comercial con Rumania

Parece que será firmado por España esta semana

Nuevos cauces para nuestra exportación frutera

SE REANUDAN LAS NEGOCIACIONES CON FRANCIA

Vuelve a hablarse de las negociaciones comerciales con Rumania.

Dijimos precisamente hace unos días, refiriéndonos a esta cuestión, que no había sido firmado todavía el Convenio comercial entre España y Rumania. El Convenio fué firmado en Bucarest "ad referendum", según nuestras noticias, por el Gobierno rumano. Estos días los negociadores españoles que llevaron el peso de las gestiones, el señor Fernández Schaw (don Daniel) y el ministro de España en Rumania habrán informado a nuestro Gobierno.

Se espera que dentro de esta semana el Convenio quede definitivamente firmado por parte de España.

Base agrícola

Hemos podido observar que, tanto como la firma del Convenio, lo que interesa en nuestros medios económicos es que se firme rápidamente para que las condiciones estipuladas en él puedan tener realidad inmediata y mayor eficiencia.

De ello deducimos que la base principal del Convenio comercial será nuestra exportación frutera. No deben de haber sido pocas las dificultades encontradas a este respecto. Frente a nuestras conveniencias de exportación, nos encontrábamos negociando con un país también agrícola, y que, por lo tanto, debe defender también sus intereses agrarios.

El "modus vivendi" que regía anteriormente con Rumania se había inutilizado en la práctica, por la serie de medidas adoptadas por dicho país para regular la importación. El nuevo Convenio tiende a resolver en lo posible esta situación. Su entrada en vigor, con ser importante por lo que en sí encierra el Convenio, interesa también, porque será el punto de partida para una corriente de cordialidad que puede sernos muy beneficiosa y útil para la creación de mercados para nuestros productos.

El petróleo

La curiosidad en los centros comerciales, al hablarse estos días de las gestiones hispano-rumanas, tendía inmediatamente a esta pregunta: ¿y de petróleo qué hay?

Parece que esta cuestión ha quedado totalmente al margen de las negociaciones. No se ha hablado de este asunto.

Las negociaciones con Francia

La "Gaceta" de ayer publica la siguiente orden del ministerio de Industria y Comercio:

"Siendo urgente la reanudación de las negociaciones comerciales con Francia, actualmente suspendidas, y estimando conveniente que pueda ser oída con ocasión de ellas, como coadyuvante de la Comisión negociadora una representación corporativa de los sectores más directamente afectados por aquélla, el ministerio de Industria y Comercio ha considerado oportuno acordar que, como expertos asesores de la mencionada Comisión negociadora se trasladen a París don Norberto Ferrer Mareje, presidente de la Federación de Exportadores de Naranjas de Valencia; don Luis Matutano Casanovas, de la Asociación de Exportadores de Patata temprana, de Mataró, y don Salvador Boquera Quiles, de La Unión Frutera Española en Francia.

Los tantos por cientos de las importaciones

Por decreto del ministerio de Industria y Comercio, se ha dispuesto que el importe de los tantos por ciento aplicables a las importaciones promedias de las partidas 211, 212, 804, 805, 996 y 997 del vigente arancel de Aduanas, durante igual período de los años 1931 y 1932, que fijarán los contingentes de dichas partidas durante el primer trimestre de 1934, será el mismo de los del trimestre anterior, o sea, para las partidas 211, 212 y 805 el 100 por 100; para las 804, 997, el 80 por 100, y para la 996, el 75 por 100.

COTIZACIONES DE LA BOLSA DE MADRID

Interior 4 %	Antr.		Día 27	
B. de 50.000	69	35	69	50
E. de 25.000	69	25	69	50
D. de 12.500	69	25	69	50
C. de 5.000	69	25	69	50
B. de 2.500	69	25	69	50
A. de 500	69	25	69	50
G y H. de 100 y 200	68	25	68	50
Exterior 4 %				
B. de 24.000	80	50	80	50
E. de 12.000	80	75		
D. de 6.000	81	50	81	
C. de 4.000	81	50	81	50
B. de 2.000	81	50		
A. de 1.000	82		82	
G y H. de 100 a 200	80			
Amortizable 4 %				
B. de 25.000	80	50		
D. de 12.500	79		79	75
C. de 5.000	79	75		
B. de 2.500	79	75		
A. de 500	79	75	79	75
Amort. 5 % 1900				
B. de 50.000	93	25	93	25
E. de 25.000	94		93	25
D. de 12.000	93	25	93	25
C. de 5.000	93	25	93	25
B. de 2.500	93	25	93	25
A. de 500	93	25	93	25
Amort. 5 % 1917				
B. de 50.000	89			
E. de 25.000	89			
D. de 5.000	89			
C. de 2.500	89		88	50
B. de 2.500	89		88	50
A. de 500	89		88	50
Amort. 5 % 1926				
B. de 50.000	99	90		
E. de 25.000	99	90		
D. de 12.500	99	90	99	90
C. de 5.000	99	90		
B. de 2.500	99	90	99	90
A. de 500	99	90	99	90
Amor. 5 % 1927, 1.				
B. de 50.000	100	15	100	25
E. de 25.000	100	15	100	25
D. de 12.500	100	15	100	25
C. de 5.000	100	15	100	25
B. de 2.500	100	15	100	25
A. de 500	100	15	100	25
Amort. 5 % 1927 c.				
B. de 50.000	85	90	86	
E. de 25.000	85	90	86	
D. de 12.500	85	90	86	
C. de 5.000	85	90	86	
B. de 2.500	85	90	86	
A. de 500	85	90	86	
Amort. 3 % 1928				
B. de 250.000	69	80		
G. de 100.000	73	50		
F. de 50.000	72	85	72	90
E. de 25.000	72	90		
D. de 12.500	72	90	72	90
C. de 5.000	72	90	72	90
B. de 2.500	72	90	72	90
A. de 500	72	90	73	25
Amort. 4 % 1928				
H. de 200.000	66	50		
G. de 80.000	84			
F. de 40.000	85	50		
E. de 20.000	86		86	40
D. de 10.000	86			
C. de 4.000	86		86	40
B. de 2.000	86		86	40
A. de 400	86		86	40
Amort. 4 ½ % 1928				
F. de 50.000	92	50		
E. de 25.000	92	50	92	40
D. de 12.500	92	50		
C. de 5.000	92	50	92	40
B. de 2.500	92	50	92	40
A. de 500	92	50	92	40
Amort. 5 % 1929				
F. de 50.000	99	90		
E. de 25.000	99	90		
D. de 12.500	99	60		
C. de 5.000	100		99	75
B. de 2.500	100		99	75
A. de 500	100		100	25
Otros valores				
Bonos oro 6 % A	211		210	
— — — B	211		210	
Tesoros 5.50 % A	101	30	101	30
— — B	101	30	101	30
Fomento Ind. 5 %	96			
Ferroviaria 5 % A	98			

	Antr.		Día 27	
— B	97	75	98	25
— C	97	70	98	
4 ½ % 1928, A	88	50		
— B	88	50		
— C	88	50		
4 ½ % 1929, A	88	50	88	75
— B	88	50	88	75
— C	88	50	88	75
Ayuntamientos				
Madrid 1868 3 %	125		127	
Exprops. 1909 5 %	94			
D. y Obras 4 ½	97	50		
V. Mad. 1914. 5 %	72	25		
1918. 5 %	72	75		
Mej. Ur. 5 ½ %	81		82	25
Subsuelo 5 ½ %	83			
1929. 5 %	70			
Ens. 1931. 5 ½ %	85			
Int. 1931. 5 ½ %	85		85	
Con garantía				
Prensa. 5 %	95			
C. Emisiones. 5 %	81	25		
Hidrográfica. 5 %	75	75	77	
— 6 %	92	50		
Trasatl. 5 ½ % m.	85			
Idem íd. íd. nov.	85			
Idem íd. 6 % 1926	85	40	90	
Idem íd. 5 % 1928	74	50		
Turismo. 5 %	77	75		
E. Tánger-Fez	100		100	50
E. austriaco 6 %	98			
Majzén. A	104	50		

Cédulas	Antr.		Día 27	
Hip. 4 %	88		87	75
— 5 %	93		92	50
— 5 ½ %	99	75	99	50
— 6 %	103	25	103	25
C. Local. 6 %	88	75	88	75
— 5 ½ %	82		82	
Interprov. 5 %	84	25	84	35
— 6 %	95	60	96	15
C. Local. 6 ½ 1932	97			
— 5 ½ % 1932	101	10		
Efec. Extranjeros				
E. argentino	80	25		
Marruecos	80	50	80	50
Céd. argentinas	1	67	1	61
— Costa Rica	350			
Acciones				
Banco C. Local	100			
España	552		557	
Exterior	33	50		
Hipotecario	285		295	
Central	77			
E. de Crédito	210		206	
H. Americano	149		151	
L. Quesada	200		200	
Previsores. 25	75			
— 50	70			
Río de la Plata	74		74	
Guadalquivir	110			
C. Eléctrica. A	138			
— — B	129			
H. Española. v.	156		155	50

	Antr.		Día 27	
Chade. A. B. C.	316	75		
Idem. f. c.	322	50		
Idem. f. p.				
Mengemor	155	50	158	
Alberche	62	50		
Sevillana	78		79	
U. E. Madrileña	124		124	
Telefónicas. pref	107	10	107	30
Idem ordinarias	108	25	109	
Rif. portador	275		288	
Idem. f. c.	276		290	
Idem. f. p.	270		287	
Idem nominativas	214		225	
Duro Felguera	48		46	50
Idem. f. c.	48		46	50
Idem. f. p.	48	50	47	25
Guindos	280		278	50
Fósforos	105			
Petróleos	123		123	
Tabacos	207			
C. Naval blancas	87			
Unión y Fénix	431		433	
Andaluces	17			
M. Z. A.	239		242	50
Idem. f. c.	240		242	50
Idem. f. p.	241		244	
Metro Madrid	132		135	
Norte	269		270	50
Idem. f. c.	269	75	273	
Idem. f. p.	262	25	273	
Madrid. Tranvías	105		107	
Idem. f. c.	105	50	107	50
Idem. f. p.	108	50	108	
El Aguila	255			
A. Hornos	83	75	83	
Azucareras ord.	45	25	44	75
Idem. f. c.	45	25		
Idem. f. p.	45	50	45	25
— Cédulas b.	100			
Español Petróleos	27	75		
Idem. f. c.	27			
Idem. f. p.	28			
Explosivos	714		716	
Idem. f. c.	716		718	
Idem. f. p.	720		721	
Idem en alza				
Idem. en baja				
Obligaciones				
Alberche. 1930	96		98	
Idem. 1931	96		98	
Gas Madrid 6 %	104	50	105	
H. Española	91		91	50
Chade 6 %	102	75	102	75
Sevillana 9.ª	95			
U. E. Madrid. 5 %	93			
Idem 1926 6 %	103	75	103	75
Idem 1930 6 %	103		103	
Telefónica 5 ½ %	90	90	90	95
Norte. 1.ª	58			
— 2.ª	52			
— 3.ª	59			
— 4.ª	53	25		
— 5.ª	51	75		
Alman.-Val. 3 %	275	50		
Asturias 3 % 1.ª	53	50		
— 2.ª	53			
— 3.ª	50	75		
Alsasua. 4.50 %	66	75		
Huesca-Canf. 4 %	62	25		
Especiales 6 %	88	25	91	
Pamplona 3 %	52			
Prioridad B 3 %	55	50		
Valencianas. 5.50	87	50	88	25
Alicante 1.ª 3 %	269		270	
5 % A	74		74	50
4.50 % B	63	75		
4 % C	64			
4 % D	66	75		
4.50 % E	72	50		
5 % F	80		81	25
5 % G	90		90	
5.50 % H	81			
6 % I	89	75		
5 % J	71	50		
C. Real-Bad.	75			
Córd.-Sevilla	239			
Metro 5 % A	92			
Idem 5 % B	91	50	91	50
Idem 5.50 % C	94	25		
M. Tranvías 6 %	107			
Azuc. sin estam.	75	25	75	50
— estam. 1912	84		84	
— — 1931	72	25		
Int. pref.	63	50	63	50
E. de Petró. 6 %	88			
Asturiana 1919	89	50		
— 1920	89		89	
— 1928	86		86	
— 1929	84		84	
Peñarroya 6 %	82		82	50
MONEDAS				
Francos	47	85	47	80
Suizos	236	37	235	87
Belgas	168	87	169	62
Libras	64	40	64	35
Libras	40	05	40	
Dólares	7	81	7	80
Marcos	2	92	2	91
Escudos port.	36	45	36	45
Pesos argentinos	2	52	2	50
Florines	4	91	4	90
Coronas noruegas	2	01	2	
— checas	36	40	36	35
— danesas	1	78	1	77
— suecas	2	06	2	05

Cotizaciones de Barcelona

Acciones	Antr.		Día 27	
Tranvías Bar. ord.	42	05		
"Metro"	25	50		
Ferroc. Orense	14			
Aguas Barna	180			
Cataluña de Gas	119			
Chade. A. B. C.	317			
Hullera Española	54	50		
Hispano Colonial	260			
Crédito y Docks	195			
Asland. ordin.	59			
— prefer.	33	57		
Cros	108	57		
Petrolitos	28	25		
Hispano-Suiza	120			
Indus. Agrícolas	165			
Maquinista terres.	34			
Tabacos Filipinas	309			
Rif portador	280			
Alicante	240	50		
Norte	271			
Explosivos	722	50		
Obligaciones				
Norte 3 % 1.ª	58			
— — 2.ª	56	50		
— — 3.ª	54			
— — 4.ª	56	50		
— — 5.ª	55	50		
— esp. 6 %	89	50		
Valen 5 ½ %	87			
Prior Barna. 3 %	66			
Pamplona 3 %	56			
Asturias 3 % 1.ª	54	25		
— — 2.ª	53	75		
— — 3.ª	53	25		
Segovia 3 %	60			
— 4 %	61	25		
Cord.-Sevilla 3 %	53			
C. Real-Bad. 5 %	78			
Alsasua 4 ½ %	68			
H.-Canfranc 3 %	64	50		
M. Z. A. 3 % 1.ª	56	50		
— — 2.ª	82	75		
— — 3.ª	81			
— Ariza 6 ½	74			
— E. 4 ½	75	50		
— F. 5	80	25		
— G. 6	90			
— H. 5 ½	82	50		
Almansa 4	63	50		
Trasatl. 6 %, 1920	12			
— — 1922	11			
Chade 6 %	102	75		

Cotizaciones de Bilbao

Acciones	Antr.		Día 27	
Banco de Bilbao	116	0	116	5
B. Urquijo V.	130			
B. Vizcaya. A.	113	5	114	5
F. c. La Robla	350			
Santander-Bilbao	197	7		
F. c. Vascongados	142	7		
Electra Viesgo	440		440	
H. Española	156	5	156	5
H. Ibérica	640		650	
U. E. Vizcaína	672			
Chades	310			
Setolazar nom.	50		50	
Rif portador	272	5	282	5
Rif nom.	205			

	Antr.		Día 27	
Naviera Nervión	450		450	
Sota y Aznar	260		260	
Altos Hornos	83	50	84	50
Babcock Wilcox	75		75	
Basconia	670			
Duro Felguera	51	50		
Euskalduna	200		200	
S. Mediterráneo	18	30	17	50
Resinera	9		9	
Explosivos	695		700	
Norte	269		271	
Alicante	238	50	245	
Interior 4 %	69	80		

Cotizaciones de París

	Antr.	Día 27
3 % perpetuo	66	67
— amortizable	76	76
Banco de Francia	11325	11310
Crédit Lyonnais	2105	2095
Société Générale	1075	1097
París-Lyón-Med.	895	895
Midi		717
Orleans	839	839
Electricité Sena.	558	570
Thomp. Houston	235	230
Minas Courrieres	310	302
Peñarroya	245	246
Kulmann	636	635
Caucho Indochina	332	332
Pathe Cinema (c.)	65	64
Russe cons. 4 %	535	
B. N. de Méjico	203	196
Wagons Lits	95	96
Riotinto	1624	1613
Lautaro Nitrato	5	
Petrocina	328	401
Royal Dutch	1807	1803
Minas Tharsis	288	285
L'Abeille	565	567
Fenix (vida)	602	617
Aguilas	26	
Owenza	515	495
Piritas de Huelva	1610	1581
Minas de Segre	3.5	
Trasatlántica	8	9
F. C. del Norte	725	
M. Z. A.	288	

Cotizaciones de Londres

	Antr.		Día 27	
Pesetas	39	93	39	81
Francos	83	46	83	46
Dólares	5	10	5	11
Libs canadienses				
Belgas	23	60	23	50
Francos suizos	16	92	16	91
Liras	62	37	62	31
Marcos	13	71	13	70
Coronas suecas	19	39	19	39
— danesas	22	39	22	39
— noruegas	19	90	19	90
Coronas austriacas	29	37	29	60
Coronas checas	110	37	109	87
Marc. finlandeses	226	50	226	50
Escudos port.	110	37	109	87
Dracmas				
Lei	5	52	5	50
Pesos argentinos	22	06	25	75
— uruguayos	35	25	35	25

Comentarios de Bolsa

Se multiplican de día en día las facetas de la Bolsa. Aunque la tendencia en su conjunto llevara ayer el signo de la irregularidad, la animación no ha decrecido.

En los corros aumenta la confusión. Muchos valores en el mismo lugar del "parquet", movilidad en el mismo corro en el transcurso de la media hora de contratación.

La gente, deshabituada en estos dos últimos años de marasmo, parece como si no estuviera preparada para este aluvión que de pronto ha llegado a la Bolsa.

Fin de mes

Pocos finales de mes en este último año ha habido tan efervescentes como éste. Los cuadros de cotizaciones aparecen nutridos; la cotización se realiza más premiosamente que nunca; la gente se queda en el "parquet" hasta muy avanzada la tarde. En los meses anteriores las cinco y media de la tarde señalaban, puede decirse, la clausura del "parquet"; a las seis hay ahora todavía gente.

Las dobles

Las dobles, que empezaron este mes el martes pasado, con la única excepción de Tranvías, que ya el viernes registró una operación de esta índole, acusan una sensible elevación. No sólo en términos absolutos, sino en lo que respecta al interés del dinero. El alza, en términos absolutos, es lógica, habida cuenta del aumento experimentado en los cambios, en relación con los del mes de noviembre.

Las modificaciones más salientes en las dobles corresponden a los valores de mayor movimiento: Nortes, que pasa de 0,875 a 1,25; Alicantes, en los mismos términos; Explosivos, de 3 a 3,25; H. Española, de 0,65 a 0,75, y, sobre todo, Alberches, que pasan de 0,25 a 0,80. En cambio hay dobles, como la de Rif portador, que, pese al aumento experimentado en los títulos, no varían.

Bonos Oro

¿El mejor valor del mercado? Eso dice la gente, a pesar de que estos días aparece el corro muy flojo, y en vísperas del corte del cupón experimentan los precios algún retroceso. Aun en estos momentos, pese a todas las vicisitudes, el cambio sigue el paralelismo del precio del franco suizo. Verdad es que en el corro nadie se acuerda ya de esta cuestión. Pero solamente con este argumento explican algunos la flexión que estos días se observa en este valor.

El premio de las cédulas con lotes

Se conoce ya el nombre del agraciado con el premio de las veinte mil pesetas del sorteo celebrado a primeros de mes en las Cédulas cinco y medio por ciento con lotes del Banco de Crédito Local. Esta vez los cuatro mil duros han ido a parar a un modesto tenedor: al poseedor de una cartilla de la Caja de Ahorros, que había comprado tres títulos de esta clase y no posee más que estos tres títulos.

La Cédula agraciada fué comprada por el Banco Hispano, vendida en Bolsa más tarde y comprada por la Junta Sindical con destino a la Caja de Ahorros.

50 PLAZAS CON 6.000 PESETAS

de Interventores del Estado en Ferrocarriles. Título: Bachiller o similar. Edad, veintiuno a treinta y cinco años. Para el programa oficial, que regalamos, "Nuevas Contestaciones" y preparación en las clases o por correo CON PROFESORADO DEL CUERPO, dirijanse al INSTITUTO REUS, Preciados, 23 y Puerta del Sol, 13. Exitos: En las últimas oposiciones a dicho Cuerpo, ingresamos el 80 por 100 de nuestros alumnos.

APARATOS FOTOGRAFICOS

accesorios y proyectores de las marcas Agfa, Bentzin, Kodak, Plaubel, Voigtländer y Zeiss-Ikon, a plazos y contado.

A. I. D. A

(Archivo Ibérico de Arte)

ARENAL, 9.

¡OJO! ¡OJO! ¡OJO!

LIQUIDACION RESTOS

Camisetas inglés niños	0,25
Camisetas felpa niña	0,60
Camisetas señora inglés	1,95
Idem caballero	1,95
Jersey señora y niños	1,95
Piezas tela blanca, 5 metros	3,95

¡OJO! 43, LEGANITOS, 43 ¡OJO!

Los viernes bonitos regalos

SERNA

(ANGEL J.)

Rollos y discos de ocasión

FUENCARRAL, 10. MADRID

FAJAS "Cauchodama" Sin costuras. Entalladas. BEM

SAGASTA 12.

Fábrica camas doradas

VALVERDE, 3, cpd. —RIEGO, 13
VALVERDE 1.—BRAVO MURILLO, 112
SUCURSAL VALLADOLID: MIGUEL ISCAR, 5.

ADRIAN PIERA

MADERAS. Santa Engracia, 125.

HAM 2 TIROS, 3 CIERRES
GAR. TODAS POLVORAS

Pesetas 129

F. DUMENIEUX EIBAR

LA CARROCERIA INFANTIL, S. A.

COCHES PARA NIÑOS

La Agencia de esta Casa, que estaba en Mayor, 10, se ha trasladado al número 9 (ACERA DE ENFRENTE). No confundirse, MAYOR, 9.

SOLO POR 15 PESETAS 100.000 cronómetros SUIZOS, última novedad. CERTIFICADO DE ORIGEN CON 5 AÑOS DE GARANTIA acompaña a cada reloj. PRECIOS DE PROPAGANDA. FACULTAD DEVOLUCION 8 DIAS. Elegante cronómetro de bolsillo sin cristal ni agujas, caja cromada inoxidable ORAN MODA Pts. 15. De bolsillo, como la foto INCOMPARABLE „ 26. Para señorita, cinta moiré ELEGANTE FINISIMO „ 25. Modelos de pulsera y bolsillo, con cristal y agujas, iguales precios, iguales garantías. Envío SIN MAS GASTO, por correo, CONTRA REEMBOLSO, a su domicilio, citando este periódico. FOLLETO GRATIS. FABRICAS SUIZAS REUNIDAS, HERNANI (Guipúzcoa)

PARA LOS MANOLOS

el mejor regalo, una

STILOGRAFICA MOZO

ALCALA, 9, PAPELERIA.

Radio KADETTE

Tan moderno como el último minuto. Cinco lámparas, Altavoz dinámico. Toda Europa eliminando. Alterna y continua. 325 pesetas (incluído elevador reductor de voltaje). Envío a provincias con facultad de devolución después de probado. GAUMONT RADIO, Arenal, 23. Concesionario: C. Velasco

¡¡EUREKA!!

PROBAD EL CALZADO INSUPERABLE PARA HOMBRES, AL PRECIO UNICO DE 30 PESETAS Y NO USAREIS OTRA COSA.

NICOLAS MARIA RIVERO, 11; MONTERA, 35, y GOYA, 6.

Santoral y cultos

DIA 28.—Jueves.—Los Santos Inocentes.—Santos Eutiquio, ob.; Domiciano, diác.; Cástor, Víctor, Rogaciano, Cesáreo, Indes, mrs.; Teodoro y Antonio, monj.; Donión, pb.; Santas Do...na, Agape y Teófila, vgs. y mrs.

La misa y oficio divino son de los Santos Inocentes, con rito doble de segunda clase, con octava simple y color morado.

Adoración Nocturna.—Nuestra Señora de la Almudena.

Ave María.—A las 11, misa, rosario y comida a 40 mujeres pobres, que costea don José Molero.

Cuarenta Horas (Religiosas Salesas. Santa Engracia.)

Corte de María.—De la Misericordia, San Sebastián. Del Henar, Santa Catalina de los Donados, De Begoña, San Ignacio de Loyola.

Parroquia de las Angustias.—A las 7, misa perpetua por los bienhechores de la parroquia.

Parroquia del Buen Consejo.—De 7 a 11, misas cada media hora.

Parroquia de Covadonga.—A las 8, misa comunión general para los Jueves Eucarísticos, y por la tarde, ejercicio de la Hora Santa.

Parroquia de Santa María de la Almudena.—A las 7,30, misa comunión de los Jueves Eucarísticos y bendición con el Santísimo, y por la tarde, Adoración Reparadora.

Parroquia del Purísimo Corazón de María.—A las 8, misa comunión general para la A. de los Jueves Eucarísticos y ejercicio de la Hora Santa.

Parroquia de Santa Teresa y Santa Isabel.—A las 5 tarde, continúa el quinario al Santísimo Niño Jesús de Praga, predicando don Rogelio Jaén.

Parroquia de Santiago.—A las 8, misa comunión general para los asociados de los Jueves Eucarísticos y Adoración Perpetua, exposición menor, bendición y reserva. Por la tarde, a las 5,30, empezará el solemne triduo en honor del Apóstol Santiago en conmemoración de la fiesta de la Traslación, predicando las tres tardes don Hernán Cortés.

Agustinos Recoletos (P. Vergara, 85). A las 9, misa cantada en honor de San Agustín, y por la tarde, ejercicio con sermón y adoración de la reliquia del Santo.

Basílica Pontificia.—A las 6,30 y 8, misa comunión para los Jueves Eucarísticos. Por la tarde, a las 6,30, Hora Santa.

Bernardas del Santísimo Sacramento. Continúa el octavario en conmemoración del Glorioso Nacimiento del Niño Jesús: A las 5 t., exposición, estación, rosario, sermón por don Hipólito Vacchiano, ejercicio, reserva y adoración.

Buena Dicha.—A las 8,30, misa comunión de los Jueves Eucarísticos, y por la tarde, a las seis, ejercicio de la Hora Santa.

Calatravas.—A las 8,30, misa comunión para la A. de las señoras de las Cuarenta Horas. A las 6 t., Retiro mensual. Después de la reserva se cantarán villancicos durante la Adoración del Niño Jesús.

Cristo de la Salud.—A las cinco y media de la tarde continúa la novena al Santo Niño Jesús de Praga, predicando don José Suárez Faura.

Encarnación.—A las 10, misa cantada. **Religiosas Salesas,** Santa Engracia. (Cuarenta Horas).—A las 8, exposición; a las 10, misa solemne, y a las 5 t., estación, rosario y reserva.

Santuario del Perpetuo Socorro.—A las 7, 8 y 9,30, misa de comunión general para los Jueves Eucarísticos. Por la tarde, a las cinco y media, Hora Santa.

* * *

(Este periódico se publica con censura eclesiástica.)

RADIOTELEFONIA

Programas para hoy:

MADRID, Unión Radio (E A J 7, 424,3 metros).—De 8 a 9: "La Palabra".—11,45: Nota de sintonía. Calendario astronómico. Santoral. Recetas culinarias.—12: Campanadas de Gobernación. "La Palabra".—12,15: Señales horarias.—14: Campanadas de Gobernación. Señales horarias. Boletín meteorológico. Cartelera. "El tambor de granaderos", "Minuetto", "El manisero", "El molinero de Subiza", "La paloma", "Serenata de amor", "Los gavilanes", "No es pecado", "La Geisha", "Suite oriental", "Marcha del jefe caucasiano". Cambios de moneda.—15,40: "La Palabra". Revista de libros.—15,50: Noticias.—19: Campanadas de Gobernación. Cotizaciones. Nuevos socios. Jueves infantiles de Unión Radio. — 20,15: "La Palabra".—21,15: Curso de Lengua inglesa. — 21,30: Campanadas de Gobernación. Señales horarias. "La Palabra". Concurso de piano: "Le coucou", "Soeur Monique", "Rondó en sol", "Dos estudios", "Berceuse", "Evocación", "La vida breve". Teatro radiofónico: "Los desahuciados". Recital de canto y piano: "Copla de antaño, "Elegie", "Vorrei", "Der Freischütz", "Lágrimas", "Jota". Teatro radiofónico: "Hora de miedo". — 23,45: "La Palabra".—24: Campanadas de Gobernación.—De 1 a 2 (madrugada): Programa para los oyentes de habla inglesa.

Radio España (E A J 2, 424 metros).—De 17 a 19: Notas de sintonía. "Alerta, que vengo". Programa variado: "El mastro Campanone", "Vida de artistas", "Zambra", "Danza mora", "Ojos negros", "Dima", "La fille de Madame Angot", "El pescador de perlas", "Estrellita", "Nanita nana". "Ninchi, locutor", por Pepe Medina. Peticiones de radioyentes. Cotizaciones de Bolsa. Noticias de Prensa. "El favorito de la guardia", "El Faita malayo", "Ojos verdes".

RADIO VATICANA.—A las 10 de la mañana, con onda de 19 metros. A las 7 de la tarde, con onda de 50 metros.

LOS VILLANCICOS EUROPEOS

La Unión Internacional de Radiodifusión organizó para la tarde del día 25 un programa a base de villancicos típicos de las diversas naciones de Europa. Unión Radio lanzó por su antena este programa, que fué de gran interés. La canción de "Noche santa y serena", que ha dado origen a todas las canciones alemanas de Navidad, "Noche serena, santa noche", canción austríaca en la que un humilde organista y maestro de escuela recogió tod

Las fincas de pasto ante la ley de Reforma agraria

Bajo la presidencia del director general, señor Benayas, se reunió ayer el Consejo Ejecutivo de la Reforma agraria.

En esta sesión se nombró presidente de la Junta provincial de Jaén al abogado de Linares D. Sebastián Izquierdo.

El señor Martín Alvarez solicitó de la presidencia pusiera a discusión la propuesta del señor Ballester sobre suplemento de crédito para pagar las indemnizaciones por pedrisco, y el señor Benayas le ofreció que ese asunto figuraba desde aquel momento en el orden del día para la sesión de mañana.

El señor La Rica leyó la Memoria con que el servicio de Finanzas presenta al Consejo el presupuesto de la Reforma agraria para el año próximo y se aplazó su discusión hasta mañana.

Se examinó un recurso interpuesto por los herederos del conde de Santa Coloma y, después de una discusión amplísima, quedó resuelto favorablemente por mayoría.

Con motivo de otro recurso interpuesto por el duque de Alcudia, relativo a la calificación de una finca como dehesa de pasto, se entabló una empeñada discusión entre los representantes de la propiedad, señores Revuelta y Martín Alvarez; los representantes de obreros y arrendatarios, señores Castro, García Bernardo y Martín Margalet, y por el elemento oficial, los señores Benayas, Quintero y Flórez de Quiñones, y a propuesta del señor Martín Margalet, se acordó por unanimidad que no se haga ninguna propuesta relativa a esta clase de fincas sin que el Consejo dé una norma aclaratoria acerca de las condiciones que han de reunir las colectividades de pequeños ganaderos que exploten en arrendamiento las fincas de pastos, para que su existencia constituya un obstáculo insuperable para aplicar a dichas fincas la excepción de la base sexta de la ley.

Mundo periodístico

Un extraordinario de "Crónica"

Hemos recibido un ejemplar del número extraordinario que la revista madrileña "Crónica" publica con motivo del año nuevo. No se aparta, esencialmente, de lo que esta revista ha venido cultivando con insistencia; pero al multiplicar el número de páginas, aparecen con mayor claridad los graves lunares de una publicación, que no sabemos cómo aspira a situarse en el círculo de las revistas gráficas, cuyo público principal son las familias. "Crónica" ha hecho un número para propagarlo al oído y venderlo precintado en las trastiendas dudosas. Su pornografía—en el sentido etimológico—lo hace inaceptable en absoluto para penetrar en una casa decente. Es cuanto puede decirse y es lo único que le importa saber al público, respecto de la revista en general y de su "extraordinario" en particular.

Oposiciones y concursos

Correos.—Han sido aprobados en el segundo ejercicio los opositores siguientes: Número 733, don Prudencio González Hernández, 20,45; 746, don Juan González Maroto, 17,68; 749, don Víctor González Mencía, 23,98; 794, don Antonio González Orús, 22,46, y 761, don Manuel González Vega, 21,25.

Están convocados a este ejercicio para hoy, día 28, los números 763, 769, 774, 778, 798 y 803; como suplentes deberán acudir el 812, 814, 818, 819, 828 y 837.

ALMORRANAS -- VARICES -- ULCERAS
CLINICA DOCTOR ILLANES. Tratamiento científico garantizado, sin operación. No se cobra hasta estar curado. Hortaleza, 15. Teléfono 15970. De 11 a 1 y de 4 a 7.

Ingenieros, Estudiantes
2.000 estuches de dibujo, de 6 a 250 pesetas. VEGUILLAS. LEGANITOS, 1.

MANUEL LÓPEZ
MUEBLES • DECORACIÓN
Vea Vd. los nuevos modelos que presenta en su Exposición
SERRANO, 17 • MADRID

Escuelas y maestros

La calefacción en las escuelas.—Recibimos la siguiente nota: "Acordado ya en firme por el Ayuntamiento retirar el suministro de combustible para la calefacción de los grupos escolares y el servicio de limpieza en los mismos, se ruega a todos los directores de aquéllos que, para estudiar la manera de resolver tales extremos, concurran a la reunión que habrá de celebrarse el próximo viernes 29, a las once de la mañana, en la Casa del Maestro."

Los cursillistas eliminados.—Hoy por la mañana, a las once, celebrarán una reunión en el ministerio de Instrucción pública los cursillistas del Magisterio primario que han resultado eliminados.

El homenaje a Mella

Suscripción para la erección del monumento y edición de las obras del gran tribuno.

Lista número 220. Suma anterior, pesetas 245.346,10. J. T., Vitoria, 5 pesetas; G. G. M. A., Cayarga, 4; C. HH. D. C., La Felguera, 3; P. P. C., Llanes, 25; C. PP. P., Mieres, 2; R. B., Barcelona, 3; M. C. J., Tarrasa 2; P. M. de la, Medina del Pomar, 3; G. V. N., Miguelturra, 2; C. PP. S., Montilla, 3; D. C. N., Astorga, 4; L. M. P., idem, 2; P. B. P., idem, 3; V. D. F., idem, 3; F. A., Ponferrada, 4; Y. S. O., Lérida, 3; Y. A. A., Monforte de Lemus, 4; B. V. del, Madrid, 2; S. E. L. E., idem, 3.500; N. C. N., Chinchón, 3. B. Z. A., Periana, 4; L. B. F., Villamartín, 3; G. R., Sevilla, 8; V. de P. J., idem, 9. Suma y sigue, 248.950,10 pesetas.

Se siguen recibiendo donativos en el Secretariado general, "Homenaje a Mella", San Quintín, 10, y en la cuenta corriente abierta en el Banco de España.

ENFERMOS
Curación por las ondas electro-magnéticas. Exitos sorprendentes. Prospecto gratis.
ULTRA MAGNET INSTITUT
Apartado 6.031. Madrid.

SEÑORITA
Le interesa aprender corte y confección sin moverse de su hogar. Puede diplomarse rápidamente por correo como profesora ganando 300 pesetas al mes. Escribid "Instituto de Modas" Angeles, 1. BARCELONA. (Incluir sello).

OPTICA Y FOTO
LABORATORIO
VARA Y LOPEZ
5, PRINCIPE, 5

A PLAZOS
Muebles, tejidos, sastrería, zapatería, etc.
ALMACENES MADRILEÑOS
MAGDALENA 4

JAMONES
AVILESES - MONTANCHEZ - SERRANOS TREVELEZ
PROPIOS PARA REGALOS
Viuda de PAULINO SAINZ
Despacho único, HORTALEZA, 22
(Rinconada). Madrid. — Teléfono 16102
Depósito en LAS ROZAS (Madrid)
Teléfono 10

PARA LOS MANOLOS
Stilográficas MOZO
Alcalá, 9, Papelería

CINE

Charles Laughton en su genial interpretación de el Rey Barba-Azul, en la maravillosa película "La vida privada de Enrique VIII", que en solemne función de gala se estrenará en breve en el aristocrático Cine del Callao

UN "FILM" SENSACIONAL

"S. O. S. ICEBERG"

En los comienzos de la temporada era frecuente que los profesionales del cinema dijesen y escribiesen que, dada la situación del cinema y la ruda competencia, ya no podía soñarse con películas que durasen más de una semana en el cartel de un salón madrileño. Nosotros no participamos de este pesimismo y expresamos nuestra contraria opinión, y he aquí que una sola Empresa ha demostrado que había y hay películas que superan en permanencia en el cartel a las más sobresalientes del pasado año. "Torero a la fuerza" se ha proyectado en el Callao tres semanas y otras tres en el San Miguel: «Los crímenes del museo" ha estado en el cartel más de un mes entre los dos citados cinemas, y "Vuelan mis canciones" salió el domingo del programa del Callao con el mismo entusiasta éxito con que se estrenó hará veintiún días.

No se han agotado los grandes «films» de la Empresa del Callao; antes, por el contrario, los presenta en creciente progresión de interés e importancia, como lógicamente conviene a su negocio. Así, después de los tres ascendentes éxitos, el Callao anunció el estreno de «S. O. S. Iceberg», la maravilla cinematográfica cuya realización constituye uno de los mayores timbres de gloria de los cultivadores del séptimo arte.

«S. O. S. Iceberg» es la gigantesca producción que el magnate del «cine» Carlos Laemme, padre, organizó con el máximo derroche de medios materiales, técnicos y artísticos para que se consagrase como director Carlos Laemme, hijo.

El Gobierno de Dinamarca, al conocer la magnitud del intento cinematográfico, puso a disposición de la Universal, buques, aviones y, lo que era más importante, tripulaciones especializadas en las exploraciones polares.

Con todos los elementos que pudieran desearse, la expedición, tras una larga permanencia en Groenlandia y los mares árticos, realizó un «film» que es orgullo del cinema.

MUY PRONTO

La opereta del medio millón de dólares y del millón de CARCAJADAS

"FRA DIAVOLO"

La trama de «Fra Diávolo» se desarrolla a principios del siglo XVIII, cuando el Norte de Italia estaba aterrorizado por cuadrillas de bandidos, entre los cuales, uno de los más audaces era el temido Fra Diávolo, el cual, con el fin de codearse con los nobles y apoderarse de sus riquezas, se hacía pasar por el elegante marqués de San Marco. Cuentan las crónicas que, por su culpa, perdían el oro los magnates... y las damas el corazón.

Ciertamente, Fra Diávolo, el marqués de San Marco o Dennis King, como quiera llamársele, llegó a ser el terror de los ricos viajeros que en el siglo XVIII viajaban llenos de joyas y oro por las más guardadas carreteras de aquellos tiempos. Fra Diávolo, convertido en marqués de San Marco, era admirado y respetado por los nobles, y adorado por las damas por su gallardía y viril apostura.

Cuentan también las crónicas, que Fra Diávolo tenía por sirvientes a dos gallardos mozos llamados Stan Laurel y Oliver Hardy, antiguos bandoleros que se hacían pasar por el famoso bandido Fra Diávolo, y a los cuales perdonó la vida éste, nombrándoles sus servidores.

Stan Laurel y Oliver Hardy contribuyeron enormemente con su «eficaz» ayuda a que Fra Diávolo, el fingido marqués de San Marco... cayera en poder de la Justicia en ocasión de haberse apoderado del valioso medallón de familia y demás joyas de Lady Pamela.

Siguen contando las crónicas, que tanto el famoso bandolero como sus «perspicaces» sirvientes fueron condenados a ser fusilados, pero lo que no aclaran las crónicas es si llegó o no a cumplirse la sentencia.

Para saber ciertamente la suerte que corrieron los tres temibles bandoleros, es preciso ver la película "Fra Diávolo" (Hermano Diablo), que Metro Goldwyn Mayer presentará el próximo lunes en el Palacio de la Música.

PRONTO
EL ORDENANZA
Maravilloso film de Tourjanski.

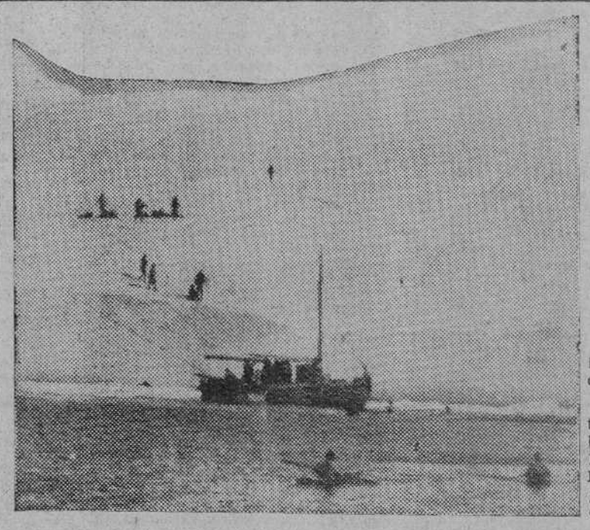

Magnífica fotografía del "film" "S. O. S. Iceberg", que con extraordinario éxito de público se proyecta actualmente en el Cine del Callao (Foto U.)

Se descubre el misterio
El Doctor Gastón
es

RENE LEFEVRE
(protagonista de "Monsieur, Madame y Bibi"), que presentará su obra maestra:
UNA CLIENTE IDEAL
graciosísima película que se estrenará hoy jueves
OPERA
Selecciones Filmófono

Muy pronto en Madrid
NOCHE DE SAN JUAN
Un himno a la naturaleza

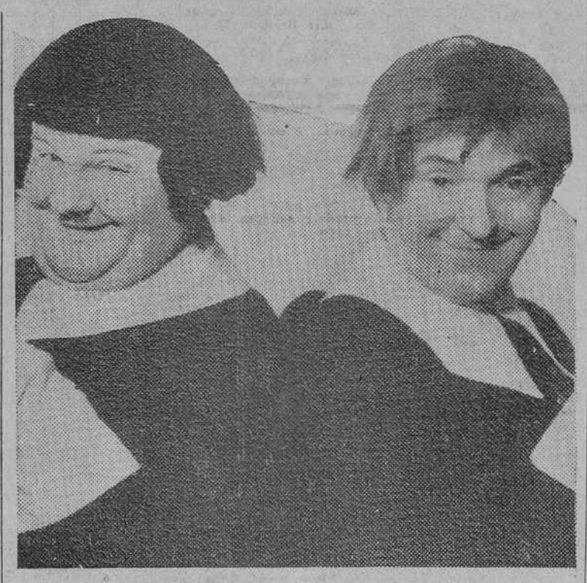

Los graciosísimos actores Stan Laurel y Oliver Hardy en la soberbia producción "Fra Diávolo", que muy pronto veremos en el Palacio de la Música (Foto M. G. M.)

CAPITOL
EDIFICIO CARRION
Todos los días, a las 6,30 y 10,30, triunfo inenarrable de
EL SIGNO DE LA CRUZ
Asombro del mundo. (Es un "film" Paramount)

"BOLICHE"

Hemos entrado en la semana de los grandes acontecimientos. Todas las empresas refuerzan sus programas, preparándose a escalar la dificultosa cuesta de enero. Pero, sólo una ha conseguido descubrir el amuleto del éxito; la del "cine" COLISEVM. Y lo ha encontrado, porque no ha escatimado sacrificio en la búsqueda. Y porque ha tenido en cuenta el gusto del público madrileño.

El COLISEVM triunfa sobre todos los demás espectáculos, porque tiene en el cartel una película española—"Boliche"—, la más amena y graciosa de cuantas se han producido en España. Y porque, sobre su plataforma-escenario, actúan, separados del "film", los "ases" del tango Irusta, Fugazot y Demare, con su típica orquesta argentina. Y triunfa el COLISEVM, porque "Boliche" es una película eminentemente musical, bellamente musical y atrozmente divertida, en la que obtienen un gran triunfo personal los aplaudidos humoristas Rafael Arcos y Alady. Triunfa, en fin, este "cine" sobre todos los demás espectáculos, porque los geniales Irusta, Fugazot y Demare, se han propuesto despedirse de España, dejando un recuerdo imperecedero entre sus admiradores. Puede decirse que estos muchachos, a los que les cabe el orgullo de ser los que más definitivamente han triunfado en nuestro suelo, están escribiendo la página más gloriosa de su historial artístico.

PRONTO
EL ORDENANZA
El mejor "film" de Tourjanski.

PRONTO
EL ORDENANZA
La obra de arte del cine europeo

René Lefevre, que interpreta el papel de Gastón en la película "Una cliente ideal", que hoy se estrena en el Cine de la Opera

He aquí explicado el por qué el "cine" COLISEVM es hoy el local que atrae más la atención pública.

La película "Boliche" y el trío Irusta, Fugazot, Demare, son los que hacen las veces de amuleto.

CALLAO
Otro éxito extraordinario
S. O. S. ICEBERG
¡El "film" que crea una nueva era...! ¡La sensación más grande de la pantalla...! ¡La película que hipnotiza al público...! ¡La verdadera Groenlandia por vez primera...! Udet, Franck, Leni Riefienstahl, Rod la Rocque, Rasmussen, el Gobierno de Dinamarca, el sabio doctor Borge, de la expedición del malogrado Wegener, han cooperado en esta épica filmación. El más asombroso escenario natural y el más interesante y más emocionante argumento.

Un nuevo "film" de Tourjansky

Muy en breve se estrenará en el Figaro, presentada por Ibérica Film, la película "El ordenanza", basada en un cuento del célebre autor francés Guy de Maupassant, y realizada por el portentoso realizador ruso W. Tourjansky, a quien el "cine" debe esas dos obras maestras que se titulan "Wolga, Wolga" y "Troika".

Las más exquisitas bellezas cinematográficas se encuentran reunidas en este extraordinario "film".

En el reparto toman parte Marcelle Chantal, que hace una creación incomparable en el personaje central, Fernandel y Georges Rigaud.

Oportunamente daremos más detalles sobre esta grandiosa obra gala del "cine" europeo, que actualmente consigue en el "cine" Max Linder, de París, un éxito destacadísimo.

Una escena de "El signo de la Cruz", maravilloso "film" que se proyecta con grandioso éxito en el Capitol

¡UNA MARAVILLA DE ARTE!

Las aventuras matrimoniales del rey
BARBA AZUL
y de sus seis esposas, magistralmente referidas por
Alexander Korda
y presentadas en la pantalla, con la grandiosidad y lujo propios del ambiente palatino en que se desarrolla.
CHARLES LAUGHTON
es su intérprete genial.
Un portento de realización e interpretación que ha triunfado rotundamente ante los públicos de París, Londres, Nueva York, y que se estrenará próximamente en el más aristocrático salón de Madrid en solemne función de gala

"La noche de S. Juan"

La más bella fotografía que nos trajo la pantalla. Escenas de encantadores paisajes en los Alpes de Baviera; música popular de la fiesta de la "Noche de San Juan", y, en fin, Lil Dagover, la que dió un gran triunfo en la "Bailarina de Sans Souci", el año pasado al Barceló, y Hans Stuve, en una inolvidable superproducción de la renombrada marca A. A. F. A.

Cine SAN CARLOS
Hoy jueves, ESTRENO gran programa cómico
Falso noticiario
(Actualidades españolas en broma) y
Piernas de perfil
por Buster Keaton (Pamplinas)

ANUNCIOS POR PALABRAS

Hasta diez palabras..... 0,60 ptas.
Cada palabra más..... 0,10 »
Más 0,10 ptas. por inserción en concepto de timbre.

ABOGADOS

SEÑOR Cardenal, abogado. Consulta, tres-siete. Cervantes, 19. Teléfono 13280. (8)

AGENCIAS

DETECTIVES, vigilancias reservadísimas, investigaciones familiares, garantizadas. Instituto Internacional. Preciados, 50, principal. (5)

PENALES, últimas voluntades, gestionamos rápidamente. Díaz. Doctor Cárceles, 5, principal. (5)

OBTENEMOS toda clase documentaciones rápidamente. Argos. Fuencarral, 23, entresuelo derecha. (5)

ALMONEDAS

COMEDOR desde 125 pesetas. Marqués de Leganés, 5, esquina Ancha. (V)

LIQUIDACION comedores, despachos, alcobas, armarios, sillerías, pianos, espejos. Traspaso comercio con edificio. Leganitos, 17. (20)

MUCHOS muebles baratísimos. Marqués Leganés, 5, esquina Ancha. (V)

DESPACHO español, 300 pesetas. Marqués Leganés, 5, esquina Ancha. (V)

COMEDOR alemán, desde 775 pesetas, mucha variedad. Flor Baja, 3. (5)

MAGNIFICO comedor 1.850 pesetas, valor 2.800; otro, 1.600; otro, 1.500; otro, 1.350. Flor Baja, 3. (5)

ESTUPENDA alcoba, comedor, gran lujo, 1.100 pesetas. Flor Baja, 3. (5)

TRESILLOS confortables 360 hasta 700 pesetas, gran surtido; comedores desde 260 pesetas; cubistas, 625. Flor Baja, 3. (5)

DESPACHO arte español 390 hasta 1.100 pesetas. Flor Baja, 3. (5)

NOVIAS: Comprad vuestros muebles, camas doradas, plateadas. Solicitar catálogo gratis. Desengaño, 20. Veguillas. (10)

ALCOBA jacobina, cama dorada, 315; despacho español, vale 1.500, en 800 pesetas; sillería, 90; buró americano, 90; más muebles. Reyes, 20, bajo derecha. (7)

ALMONEDA particular. Muebles antiguos. Cuadros, objetos arte. Ultimos días. Almirante, 18, principal: 11-1, 4-7. (3)

GABINETE, varios objetos. Abténganse prenderos. Horas: 12 en adelante. Alcalá, 94. (2)

CAMAS doradas completas, 50 pesetas. Precios incompatibles. Puente. Pelayo, 35. (T)

MUEBLES de todas clases, baratísimos, camas doradas. Valverde, 26. (8)

REGALO Pascuas. 200 armarios luna, 50, 55 y 60; dos lunas, 95; comedor jacobino, 215; comedor cubista, 390; alcoba jacobina con cama dorada, 295; tresillo, 150; despacho jacobino, 325; camas doradas, 97. Luna, 27. Trigueros. (5)

ALMONEDA, liquidación porcelanas, bronces, muebles de arte. San Roque, 4. (2)

LIQUIDO de Hortaleza, 2, comedores, alcobas, camas doradas, plateadas, tresillo, armarios, despachos, turcas 30 pesetas. Cañizares, 10, entresuelo. (10)

ALMONEDA un palacio, sillones dorados Luis XVI e isabelino, chimeneas, relojes, muebles, cuadros, tapices, lámparas, camas doradas, colchones, otros. Olózaga, 2. (3)

FABRICANTE, comedor, alcoba suntuosa, urge. Guzmán Bueno, 5: tardes. (3)

VENDESE tresillo baratísimo, urgente, por marcha. Moreno. Ecija, 10, hotel. (V)

VENDESE máquina coser Singer, nueva, último modelo, baratísima. Jaime García. Altamirano, 50. (V)

GRANDIOSA oportunidad. Sin estrenar fantástico despacho español, elegante comedor, tresillo, suntuosa alcoba moderna, recibimiento. Montera, 16, principal. (V)

ALQUILERES

TERCERO, nueve habitaciones, 150 pesetas. Apodaca, 3. (3)

GRANDIOSO local, almacén, industria, patio central cubierto, amplias naves laterales, entrada carruajes. Doctor Fourquet, 27. (T)

SITIO céntrico, Covarrubias, 32. Todo confort, 200. Mediodía. (T)

PISO primero, mirador, rotonda Mediodía, Sagasta, todas habitaciones balcón calle. Manuel Silvela, 1. (6)

ESPLENDIDO piso, 16 habitaciones amplias, confort, precio rebajado. Velázquez, 25. (T)

CENTRICO, exterior, ocho habitaciones, baño, 2 WC., 35 duros. Fomento, 23. (4)

ALQUILO bonito despacho amueblado, céntrico. Teléfono 17125. (5)

NECESITO local céntrico, económico, almacén pequeño, oficina. Calzados. Pi y Margall, 5. (5)

DESEASE piso soleado, confort, 10 habitaciones, 70 duros. Dirigirse: Alomar. Círculo Mercantil. (3)

ALQUILO hermosa tienda propia para muebles o bar. Informes: Teléfono 22435. (9)

PISO amueblado, céntrico, ascensor, baño, cinco camas. Teléfono 35610. (T)

VAQUEROS: Vendo gran nave, propio establo, dos viviendas independientes, muy barato. Apartado 10.023. (T)

INFORMACION pisos desalquilados y amueblados. Preciados, 33. Teléfono 13603. (5)

CABALLERO serio desea estudio o habitación con azotea, amueblado o sin, alquiler módico. Escribid: Rex. Número 782. Pi Margall, 7. (4)

ALQUILASE hotel todo confort, 250 pesetas. Roma, 18 (Madrid Moderno). (5)

ALQUILASE exterior, dos balcones, 80 pesetas. Hermosilla, 120. (V)

JUNTO Gran Vía, confort, 300. Pelayo, 3. (A)

ALQUILO oficinas 50 a 150 pesetas, calefacción central, amplio entresuelo, cinco ventanales, cuartos todo confort, 375 a 450 pesetas. Eduardo Dato, 11. (9)

SALA, antesala, sin, preferible oficina. Travesía Trujillos, 2, segundo. (9)

PRECIOSO exterior, soleado, teléfono, gas, 25 duros. Alvarez Castro, 11. (3)

ALQUILO pisos 275 y 325 pesetas, calefacción central, Mediodía, Marqués Urquijo, 40. (2)

HOTEL amplio, condiciones Legación. Nicasio Gallego, 2. (T)

PROPORCIONAMOS relaciones detalladas pisos desalquilados, amueblados. Pi Margall, 7. Hispania. 27707. (4)

PASEO Recoletos, 31, principal, 450 pesetas, calefacción central, ascensor, gas, confort. (T)

EXTERIOR, primero, soleado, confort, seis habitables. Moya, 8, plaza Callao. (T)

BONITO piso, calefacción, gas, ascensor, teléfono, 160 pesetas. Velázquez, 69. (T)

PISITO amueblado, todo confort, Mediodía. Mendizábal, 93: verlo 3-5. (T)

ESPACIOSO piso y tienda. Paseo Recoletos, 10. (T)

BUEN entresuelo, oficinas, 50 duros. Barbieri, 3. (T)

PISO grande, 30 duros. Pelayo, 53. (T)

MAGNIFICOS pisos unidos. Plaza Matute, 11. (T)

PISO amueblado, confort, calefacción, gas, sol. Juan Bravo, 81. Teléfono 51630. (T)

PRECIOSO principal, esquina, todo confort, llamante estado, nueve amplias habitaciones habitables exteriores, 400 pesetas. Serrano, 110. (T)

AUTOMOVILES

FACILITO dinero por coches como garantía. General Pardiñas, 93. (5)

ALQUILER automóviles lujo, bodas, abonos, viajes, excursiones con autocar. Ayala, 13 moderno. (20)

¡¡NEUMATICOS!! Accesorios. ¡¡Para comprar barato!! Casa Ardid. Génova, 4. Envíos provincias. (V)

NEUMATICOS de ocasión. La casa mejor surtida. Santa Feliciana, 10. Teléfono 36237. Se garantizan las reparaciones. (21)

GARAGE Taff. Ayala, 62. Jaulas a 50 pesetas. (9)

ACADEMIA Americana Automovilismo, Motorismo. Conducción, mecánica, 100 pesetas con carnet. General Pardiñas, 93. (5)

ABONO Plymouth, 7 plazas, servido propietario. García. Teléfono 41537: de 11 a 1. (D)

GRAN ocasión. Coche alemán, cinco plazas, matrícula 45.056, barato. Doctor Fourquet, 22. Cochera. (T)

VENDO Dodge seis cilindros. Velázquez, 27, principal derecha: tres-seis. (5)

¡¡¡CUBIERTAS!!! Reparación y recauchutado garantizado. Especialidad gigantes Invar. Alberto Aguilera, 18. (3)

ENSEÑANZA conducción automóviles, motocicletas, reglamento, mecánica, 50 pesetas. Escuela Automovilistas. Niceto Alcalá Zamora, 56. (2)

ESCUELA chóferes "La Hispano". Conducción mecánica, Citroen, Ford, Chevrolet, Renault, otras marcas. Santa Engracia, 4. (2)

CAFES

"CAFE Viena". Luisa Fernanda, 21. Esmerado servicio, selecto. Salón bodas, banquetes. Buena orquesta. (2)

CALZADOS

CALZADOS crepé. Los mejores, se arreglan fajas de goma. Relatores, 10. Teléfono 17158. (24)

VICI. Zapatos económicos y elegantes, últimos modelos. Conde Romanones, 12. (23)

CALZADO muy práctico, manual. Jardines, 13. Fábrica. Venta al público. (21)

COMADRONAS

PROFESORA Mercedes Garrido. Asistencia embarazadas, económicas, inyecciones. Santa Isabel, 1. (20)

PARTOS Estefanía Raso, asistencia embarazadas, económica. Mayor, 40. (11)

PROFESORA partos, consulta económica, faltas menstruación, médico especialista. Montera, 23. (16)

DOCTOR especialista embarazo, faltas menstruación, matriz. Reconocimiento económico. Hortaleza, 61. (2)

MARIA Mateos, profesora partos. Consultas, hospedajes embarazadas. Autorizada. Carmen, 33. Teléfono 26871. (2)

COMPRAS

PAPELETAS de Monte y alhajas. La Casa Central da mucho más dinero que las demás casas. Postas, 7 y 9. (V)

ALHAJAS, papeletas del Monte. Paga más que nadie. Granda. Espoz y Mina, 3, entresuelo. (T)

LA Casa Orgaz: Compra y vende alhajas, oro, plata y platino. Con precios como ninguna otra. Ciudad Rodrigo, 13. Teléfono 11625. (2)

PARTICULAR compro muebles, ropas, objetos arte, libros. Teléfono 74743. Cuenca. (8)

BIBLIOTECAS, libros antiguos, encuadernaciones antiguas. Vindel. Prado, 31, plaza Cortes, 10. (21)

PAGO insuparablemente trajes, muebles, objetos, plata, porcelanas, condecoraciones, bastones mando, máquinas coser, escribir. Ramón la Cruz, 52. Teléfono 59852. Andrés. (3)

COMPRO máquinas escribir, aunque estén empeñadas. Enrique López. Puerta Sol, 6. (9)

COMPRO alhajas oro y buenos brillantes. La Esmeralda. Carretas, 39. (7)

ALHAJAS, papeletas Monte. Casa Popular, da mucho dinero. Esparteros, 6. (V)

PAGO altos precios, alhajas oro, plata, platino, dentaduras. Plaza Mayor, 23 (esquina Ciudad Rodrigo). Fundada 1800. (3)

ALHAJAS, papeletas Monte, objetos oro, plata, antiguos y modernos. Pago todo su valor. Plaza Santa Cruz, 7. Platería. (2)

COMPRO colecciones importantes sellos Correos y autógrafos personas célebres. Antonio Maura, 12. (2)

COMPRO resto muestrarios, dejes cuenta, resto de cualquier comercio o industria. Beotas. Conde Peñalver, 5. (5)

PAGO mucho muebles, libros, ropas, objetos, porcelanas, plata. Teléfono 15775. (V)

COMPRO salamandra legítima, posible esmaltada, barata, buen estado. Apartado 879. (T)

CONSULTAS

CURACIONES prontas, alivio inmediato, venéreo, sífilis, blenorragia, espermatorrea, sexuales. Clínica especializada. Duque Alba, 10: diez-una, tres-nueve. Provincias correspondencia. (5)

ALVAREZ Gutiérrez. Consulta vías urinarias, blenorragia. Preciados, 9: diez-una siete-nueve. (5)

URINARIAS, venéreo, blenorragia, sífilis. Consulta particular, honorarios moderados. Hortaleza, 30. (5)

ANTIGUA Clínica de Santa Bárbara. Venéreo, sífilis, once a una, cuatro a nueve; obreros, una peseta. Fuencarral, 59. (Entrada Emilio Menéndez Pallarés, 2.) (10)

RAYOS X. Reconocimientos cinco pesetas. Especialista enfermedades estómago, hígado, intestinos, estreñimiento. Curación sin operar. Corredera Baja, 5. (6)

DENTISTAS

ALVAREZ, especialista dentaduras, precios económicos. Consulta gratis. Magdalena, 28, primero. (5)

DENTISTA Cristóbal. Plaza del Progreso, 16. Teléfono 20603. (T)

ENSEÑANZAS

COLEGIO "Goya". Primera, Segunda enseñanza. Sección Comercio. Internos, externos. Castelló, 39, hotel. Dirección: P. Correas. (T)

INGRESO Escuela Ingenieros de Caminos. Preparación eficaz por alumnos especializados del último curso. Plazas limitadas. Marqués Valdeiglesias, 8. (T)

PROFESOR Wolseley. Hermosilla, 3. Enseña inglés, empleando método eficacísimo, ahorrándole dinero. (4)

SEÑORITA francesa (París), diplomada, lecciones particulares. Alcántara, 7. Teléfono 52375. (5)

PROFESORA de Londres (diplomada) da lecciones. Alcalá, 183. Teléfono 51722. (5)

PROFESOR particular latín, italiano, bachillerato, análisis gramatical. Fuencarral, 27. 23202. (D)

HACIENDA preparación por funcionarios Cuerpo, taquimecanografía, contabilidad, Ortografía. Atocha, 41. (5)

LECCIONES inglés, precios moderados, competentísima inglesa. Teléfono 52643. Velázquez, 69. (2)

PARA ingresar Bancos, oficinas, comercio, Ortografía, Gramática, Aritmética, contabilidad, reforma letra, caligrafía, taquigrafía verdad, francés, mecanografía. Alumnas, alumnos. Clases, tarde, noche. Escuela Preparaciones. Pez, 15. (5)

CORTE, confección, métodos rápidos, clase diaria, desde 10 pesetas. Romanones, 2. (5)

SEÑORITA francesa titulada da lecciones. Goya, 88, ático D. (V)

ENSEÑANZA domicilio por funcionario Estado. Travesía Trujillos, 2. (9)

SEÑORITA da lecciones domicilio. Primera, Segunda enseñanza. Arango, 3, principal. (3)

PROFESOR extranjero da clases francés, inglés, alemán. Ibiza, 13, segundo A. (E)

PREPARACION rápida, por correspondencia, de Ortografía, Aritmética y problemas para Hacienda. Solicite folleto. Liceo Hispano Americano. Ferraz, 30. (E)

ALEMAN, inglés, francés. Lecciones privadas, baratas. Escribid: Erich Rabold. Martín de los Heros, 50. (V)

PROFESORA solfeo, piano, económica. Calle Fuente Berro, 39. (T)

IDIOMAS. Inglés, francés, alemán, italiano. Profesor extranjero. Calle Apodaca, 9, primero. Teléfono 43488. (21)

EXCEDEREIS a vuestros maestros estudiando Taquigrafía García Bote. Ferraz, 22. (24)

BACHILLERATO a cargo de licenciados Pizarro, 19. Padres de Familia. (T)

ACADEMIA Bilbao. Auxiliares Hacienda, bachillerato, taquigrafía, mecanografía (alquilamos), contabilidad, idiomas, dibujo. Fuencarral, 131, segundo. (20)

CORREOS, Telégrafos. Obtenido números uno, dos. Marín. Claudio Coello, 65. (3)

¡¡ENSEÑANZA!! Taquigrafía, sistema Caballero (preparación completa, 25 pesetas). Teléfono 19828. (T)

ESPECIFICOS

NEUTRALINA. Específico de fórmula nacional y científica, que cura las enfermedades del estómago, intestinos e hígado. (2)

LOMBRICINA Pelletier. Purgante delicioso para niños. Expulsa lombrices, 15 céntimos. (9)

TE Pelletier. Evita el estreñimiento, congestiones, vahídos, hemorroides, 15 céntimos. (9)

LAS personas que padecen vértigos, mareos, pesadez o tienen arterioesclerosis, tomen Iodasa Bellot, que fluidifica la sangre, purificándola, evitando congestiones. Venta Farmacias. (22)

CATARATAS, nubes, rijas, úlceras, granulaciones, conjuntivitis. "Kazarina". Venta Farmacias. (T)

AZUCAR en la orina. Se suprime con Glycemal. Gayoso. (T)

FILATELIA

COMPRAMOS, vendemos, cambiamos, sellos, colecciones. Librería. Pozas, 2. (5)

CENTRO Filatélico. Pi Margall, 11. Compra, vende, cambia. (V)

FINCAS

Compra-venta

VENDO solar Sáinz Baranda, 38.000 pies, a cuatro pesetas; vale, seis. J. Barallat. Colón, 1: tres a seis. (2)

TRES fincas preciosas, produciendo, adecuadas reposo, granja, industria y terrenos mejores sitios alrededores, realizo testamentaría. Pi Margall, 9, principal 30. Teléfono 15609. (2)

ORTIZ DE SOLORZANO y Pizarro. Agentes de préstamos para el Banco Hipotecario de España. Compra-venta de fincas rústicas y urbanas. Luchana, 20. Teléfono 45350. Madrid. (T)

FINCAS rústicas y urbanas, solares, compra o venta "Hispania". Oficina la más importante y acreditada. Alcalá, 16 (Palacio Banco Bilbao). (3)

FINCAS rústicas compro y cambio por casas en Madrid. Brito. Alcalá, 94. Madrid. (2)

VENDESE hotel todo confort. Roma, 18. Madrid Moderno. Teléfono 53195. (5)

COMPRAMOS casas céntricas, invertimos grandes capitales en hipotecas, trato directo. Apartado 10.049. (3)

COMPRO directamente casa moderna, produzca 65.000, alquileres rebajados, deduciendo gastos verdaderos, capitalizo 8 %. Peiró. Apartado 583. (2)

FINCA rústica, próxima León, 500 hectáreas, mucho arbolado roble, abundantes pastos, mucha agua, casa grande, pinar, viña, labor. Precio 50.000 duros, ocasión. Villafranca. Génova, 4: cuatro-seis. (3)

HIPOTECAS

UN millón garantía, solicito 300.000 en primera. Señor Requena. Hortaleza, 3. Teléfono 11263: 3 a 8. (E)

HUESPEDES

PENSION Domingo. Aguas corrientes, confort, desde siete pesetas. Mayor, 9, segundo. (20)

COLEGIO "Goya", Castelló, 39, hotel. Admite estudiantes internos de familias católicas. Dirección P. Correas. (T)

PENSION Elías, todo confort, cocina selecta. Alfonso XI, 4, tercero derecha. Palacio de EL DEBATE. (T)

PENSION Castillo. Arenal, 23. Católica, muy económica, calefacción. Teléf. 11091. (T)

PENSION Maganto. En El Escorial. Habitaciones con aguas corrientes. Calefacción. Pensión completa, 8 pesetas. (T)

PENSION confort, calefacción, estables precios reducidos. Narváez, 19. Metro Goya. (T)

PENSION Sadava. Baños, teléfono, ascensor, calefacción, precios módicos. Libertad, 12, tercero (5)

EN Sigüenza (Hotel Elías), todo confort. Sucursal Hotel Central. Madrid. (21)

RESIDENCIA Hagar para señoritas, dirigida familia distinguida. Fuencarral, 21, principal. (3)

ESTUDIANTES, opositores, ahorraréis dinero, tranquilizaréis vuestros padres, hospedándoos, residencia dirigida sacerdotes. Recoletos, 8. Teléfono 52544. (T)

HABITACION, ascensor, baño, calefacción, teléfono, con pensión. San Jerónimo, 19, segundo. (T)

PENSION Paz. Desde diez pesetas, confort. Eduardo Dato, 6, segundo. (10)

RESTAURANT Mercedes. Montera, 29. Cubierto desde 1,75, por abono 1,50. (7)

CUATRO platos garantizados, 2,50; en abono, 2,08. Preciados, 29, entresuelo. (21)

PENSION García. Habitaciones amplias, especial estables, excelente comida. Peñalver, 16. (T)

COLINDANDO Gran Vía, pensiones céntricas, desde 7 pesetas. Miguel Moya, 4; Concepción Arenal, 3. (2)

PENSION Salomé. Especial estables desde cinco pesetas. San Bernardo, 48, frente Universidad. (5)

RODENAS, agente préstamos para Banco Hipotecario. Administro fincas. Hortaleza, 80. (5)

CATOLICOS: Cedo gabinetes, alcobas, con, sin. Plaza Cortes, 11, principal. (T)

PARTICULAR, hermoso gabinete exterior, confort, a estable formal. Goya, 58, tercero. (T)

FAMILIA honorable, católica, da pensión confort. Nicasio Gallego, 14. (D)

BONITA habitación económica, baño, persona honorable. Jorge Juan, 61, principal centro (esquina Pardiñas). (T)

HUESPEDES formales ofrézcoles pensión completa en familia. Preguntad: Jiménez. Eduardo Dato, 12, segundo. (T)

ALQUILO habitaciones, 4,50, tres platos, postres, teléfono, baño. Arrieta, 8, entresuelo izquierda. (2)

ESTUDIANTES estables, familias, 5,75 dos, 7,75 individual, vivir confortabilísimo, edificio nuevo, calefacción central, regiamente instalado, frente Palacio Prensa. Baltymore. Miguel Moya, 6, segundos. (5)

ESTABLES, amigos, 6,50, baño, teléfono, calefacción, habitaciones soleadas, comida abundante. Barquillo, 36, segundo izquierda. No confundirse. (7)

PENSION "Costa Azul". Recomendable por su seriedad y buen trato entre las mejores de Madrid. Desde nueve pesetas. Eduardo Dato, 27, primero C. (16)

CABALLEROS estables, pensión 5 pesetas, teléfono, baño, calefacción. San Millán, 3, principal. (7)

PARTICULAR. Pensión completa, económica, teléfono. Caballero Gracia, 12, primero izquierda. (3)

PARTICULAR, único, familia distinguida, baño, calefacción. Llamad teléfono 21662. (8)

HERMOSA habitación exterior 75, o interior 50 pesetas, único, calefacción, baño, teléfono, azotea, casa nueva. Lope Rueda, 28, quinto exterior. (T)

PARTICULAR, espléndido gabinete exterior, caballero estable, sin. Barco, 11, segundo. (10)

125 pesetas, gabinete, uno, dos amigos, calefacción, teléfono. Plaza San Miguel, 7. Señores Higuera. (2)

DOS amigos estables admítense en familia honorable. Casa nueva, confort, trato esmerado. Paz, 8, primero. (2)

H. Falcón. Familias, confortables habitaciones, buena calefacción central, estables precios moderados. Santa Engracia, 5. (10)

CEDO gabinete céntrico, estable. Silva, 30, segundo derecha. (2)

GABINETE exterior, todo confort, con o sin. Castelló, 35, tercero izquierda, próximo Goya. (T)

FAMILIA distinguida da pensión, confort. Goya, 58, entresuelo derecha. (E)

OCASION. Exterior amplio, monísimo, confort, baño, pensión completa. Rodríguez San Pedro, 28, segundo B. (E)

GRATUITAMENTE facilitamos información hospedajes. "Hispania". Pi Margall, 7. (4)

EXTERIOR, familiar, económico (Gran Vía). San Bernardino, 7, primero izquierda. (T)

FUNCIONARIO desea pensión familia, único huésped, confort, céntrico. Escribid: Velasco. Santa Catalina, 10. (T)

PENSION Barquillo, católica, recomendada, matrimonios, familias, gran confort. Barquillo, 36, primero. (5)

PARTICULAR desea huéspedes, habitaciones independientes, baño. Caños, 6, primero derecha. (5)

CEDERIA habitación confort para una o dos personas, con. Francisco Rojas, 5, segundo. (T)

SEÑORA sola alquila habitación soleada uno o dos amigos, baño. Duque Sexto, 8, segundo B. (V)

PENSION Cardona. Comodidad, economía, teléfono. Fernando VI, 17, primero derecha. (A)

CABALLERO, matrimonio, dos amigos, gabinete exterior soleado, calefacción, ascensor, baño, con, sin. Salud, 13, tercero. (2)

EN familia siete pesetas pensión completa, confort. Alcalá, 161, "Metro" Goya. (T)

FAMILIA bilbaína, habitaciones exteriores, calefacción central, aguas calientes. Juan de Austria, 6, tercero izquierda (Chamberí). (4)

SEÑORA gabinete caballero, señorita. Regueros, 13, segundo izquierda. Carmen. (T)

PARTICULAR estable, elegante gabinete, calefacción, pensión 6 pesetas; otra, 8. San Lorenzo, 18 (próximo Hortaleza). (4)

ALQUILASE gabinete exterior, amueblado, económico a señora. Mendizábal, 97, segundo. (4)

PROPORCIONAMOS huéspedes y gratis relación hospedajes. Preciados, 33. (5)

PARTICULAR casa lujosa, distinguida (buena calefacción central), hermosa habitación soleada, excelente comida, dos 18 pesetas, junto Goya, Velázquez. Teléfono 60613. (5)

PENSION Hernando. Gabinete, despacho completo, 7 pesetas, comida vasca, baño, calefacción, ascensor, teléfono. Romanones, 11 moderno. (5)

PENSION Norteña. Siete pesetas, aguas corrientes, calefacción. Espoz Mina, 6. (5)

FAMILIA francesa, honorable, aceptaría uno o dos amigos, sin. Goya, 88, ático D. (V)

CEDO hermosísimo gabinete soleado para uno, dos caballeros. Augusto Figueroa, 27, segundo izquierda. (A)

EXTERIOR, confort, completa, dos amigos. Alberto Aguilera, 11, segundo centro derecha. (2)

ALQUILO habitación estable, único. Ayala, 14 moderno, segundo izquierda. (2)

HABITACION, baño, calefacción a señorita o caabllero. Calle Florida, 12. (2)

MONTEMAR. Avenida Dato, 31. Pensión completa, 10 a 15 pesetas. (9)

PENSION Areneros. Estupenda calefacción. Estables, matrimonios, familias, desde 7,50. Alberto Aguilera, 5. (8)

PENSION Rodríguez. Precios especiales familias, estables. Habitaciones desde 5 pesetas. Pensión completa, 10-20. Menús especiales personas delicadas. Avenida Conde Peñalver, 14-16. (T)

CEDERIA habitación confort, con, a matrimonio, dos amigos o señoras. Francisco Rojas, 5, segundo. (T)

LIBROS

COMPATRIOTAS: Evitaríamos anarquía, descarrilamiento, incendio, inmoralidad, inundando España sermones callejeros. (V)

PROCEDIMIENTO eficacísimo para convertir incrédulos. Sermones callejeros. Zaragoza. Coso, 86. (V)

"CARTILLA de Automóviles", Arias y Otero, segunda edición. (Apéndice: Coche usado.) (6)

RECOMENDAMOS los "Manuales Monar": "Vademécum de la Acción Católica" y "La Acción Católica y la Política". Librerías, 3,50. (T)

MAQUINAS

MAQUINAS escribir, coser, "Wertheim". Reparaciones, abonos. Casa Hernando. Avenida Conde Peñalver, 3. (21)

MAQUINAS escribir Underwood, Royal, sumadoras Burroughs, Barret, Addo, Sundstrand, Dalton, calculadoras Mercedes-Euklid, Walther, Brunsviga, facturadoras. Nuevas, reconstruidas. "Master Grade" y de ocasión. Accesorios. Contado. Plazos. Alquiler. Importación directa. "Maquinaria Contable". Vallehermoso, 9. Teléfono 42787. (3)

CONTINENTAL. Máquinas escribir insuperables. Portables y para oficina. Concesionarios "Maquinaria Contable". Vallehermoso, 9. (3)

TALLERES reparación toda clase máquinas escribir, teniendo existencia de piezas para todos los modelos. Casa Americana. Pérez Galdós, 9. (T)

MAQUINAS coser Singer, ocasión. Infinidad modelos. Garantizadas cinco años. Taller reparaciones: Casa Sagarruy. Velarde, 6. Teléfono 20743. (22)

MAQUINAS escribir ganga, desde 125 pesetas. Morell. Hortaleza, 23, entresuelo. (21)

MAQUINAS nuevas y reconstruidas en buenas condiciones de pago, alquiler, reparaciones, accesorios para toda clase de máquinas de escribir calculadoras. Otto Hernzog. Andrés Mellado, 32. Teléfono 35643. (T)

MODISTAS

PELETERIA, hace reforma. Venta pieles, desde peseta. Inmenso surtido. Bola, 13. (3)

BUENA modista ofrécese a domicilio. Echegaray, 34. (T)

MUEBLES

MUEBLES y camas, todo nuevo, precios muy baratos. Torrijos, 2. (23)

NOVIAS: Duque de Alba, 6. Muebles baratísimos. Inmenso surtido en camas doradas, madera, hierro. (24)

MUEBLES, camas doradas, sastrería, tejidos, 10 meses plazos. San Bernardo, 89. (22)

GRAN Bretaña. Camas y muebles. Plaza de Santa Ana, 1. (T)

CUNAS doradas. Camas-cuna. Casa "Crom". Valverde 1 triplicado. (10)

OPTICA

GRADUACION de la vista gratis. Técnico especializado. San Bernardo, 2. (5)

GRATIS graduación vista, procedimientos modernos, técnico especializado. Calle Prado, 16. (11)

OPTICAS Arnau. Proveedor Clero, Ordenes religiosas, 15 por 100 descuento, graduación vista gratis, personal competente. Plaza Matute, 4; Conde Romanones, 3. Madrid. (V)

PELUQUERIAS

A persona bien introducida en peluquerías de señoras, perfumerías y droguerías se ofrece buena situación. Inútil presentarse de no ser así: de 10 a 11. Carasa. Pi Margall, 7. (4)

PAQUITA. Peluquería señoras. Fuencarral, 10. Teléfono 24417. Permanente, 8 pesetas; especialidad tintes-masajes. (11)

JULIA. Permanente, todo incluído 10 pesetas. General Arrando, 3. Teléfono 31405. (E)

PRESTAMOS

CONDE. Hipotecas, préstamos a comerciantes, propietarios, "autos" y sobre toda clase mercancías. Dinero en el día. Descuento de letras. Mayor, 6, principal izquierda: 12 a 2, 4 a 7. Teléfono 27527. (V)

RADIOTELEFONIA

CASA especializada reparación toda clase aparatos radio, garantía absoluta. Torrijos, 66. Teléfono 58292. (2)

REYES. Regale una radio Universal, 170 pesetas. "Ena". Alonso Cano, 5. (5)

SACERDOTE especializado radio ofrece receptores "Colonial", "Emerson", "Radio Saturno". Poza (Burgos). (3)

CAMBIAMOS Radios corriente continua por alterna o viceversa. Aeolian, Conde Peñalver, 24. (V)

SASTRERIAS

SASTRERIA Peinado. Reformo y vuelvo trajes, gabanes, librea. Almagro, 12. (T)

GABANES, forro seda, desde pesetas 60 "Pac". Rosalía Castro, 19. (T)

GABARDINAS impermeabilizadas, desde pesetas 60. "Pac". Rosalía de Castro, 19. (T)

"PAC" descuenta 10 % presentando estos anuncios. Rosalía Castro, 19. (T)

SASTRERIA Reguero. Hechura fina traje o gabán, 55 pesetas. Príncipe, 7, entresuelo. (V)

HECHURA traje, gabán, 40 pesetas; vuelta, 25. Arrieta, 9. (5)

†

SEGUNDO ANIVERSARIO

DEL SEÑOR

Don Laurentino Cardiel Merino

MEDICO-ODONTOLOGO

Que falleció el 29 de diciembre de 1931

a los 29 años de edad

Después de recibir los Santos Sacramentos y la Bendición de S. S.

R. I. P.

Sus padres, don Gregorio y doña Lorenza; hermanos, don Valentín y don Mariano; hermana política, doña Guadalupe Velasco; tíos, primos y demás parientes

Los funerales que se celebrarán el día 29 de los corrientes, a las diez y media de la mañana, en Nuestra Señora de los Dolores (San Bernardo, 103); en Nuestra Señora de la Asunción, de Valseca; en San Isidro, de Escalona del Prado; iglesia de Pinillos, de Polindos; Santiago de Bernuy de Porreros, y San Lorenzo de Cabañas, en Polindos (Segovia), y en la iglesia de Molacillos (Zamora), serán aplicados por el eterno descanso de su alma.

Varios Obispos y Arzobispos han concedido indulgencias en la forma acostumbrada.

Para esquelas: HIJOS DE VALERIANO PEREZ. PROGRESO, 9

†

SEGUNDO ANIVERSARIO

EL SEÑOR

Don Santiago de Aréchaga y Aguirre

DESCANSO EN EL SEÑOR

EL DIA 29 DE DICIEMBRE DE 1931

HABIENDO RECIBIDO LOS SANTOS SACRAMENTOS Y LA BENDICION APOSTOLICA DE SU SANTIDAD

R. I. P.

Su viuda, doña Josefina L. de Letona y Gómez de Rueda; hijos, doña Josefina y don Santiago; hija política, doña María de los Desamparados Rodríguez y de la Encina; hermanos, doña Basilisa, viuda de Isasi, y don Ildefonso; hermanos, políticos, sobrinos y demás parientes

SUPLICAN una oración por el eterno descanso de su alma.

Todas las misas que se celebren el día 29 del corriente en la iglesia del Beato Orozco (General Porlier), en la de San Pascual (Paseo de Recoletos), en la de María Inmaculada (Fuencarral, 111), la Exposición y misas de siete a doce en la iglesia de P. P. Carmelitas (Ayala, 27 antiguo), y las del 7 de enero en la parroquia de la Concepción, serán aplicadas por el eterno descanso de su alma.

Se han concedido indulgencias en la forma acostumbrada.

(A. 7)

Oficinas de Publicidad R. CORTES. Valverde, 8, 1.° Teléfono 10905.

TRABAJO

Ofertas

PAGO buenos sueldos representándome trabajándome (localidades, provincias). Apartado 544. Madrid (5)

DESEASE señorita instruída para colegio, dándole casa y gratificación. Lérida, 30 antiguo. Cuatro Caminos. (D)

UNDERWOOD-Osford. Dos años crédito. Necesitamos agentes. Apartado 576 Barcelona. (3)

GOUVERNANTE francesa niños pequeños, buenas referencias, solicítase. Valenzuela, 12. (T)

COLOCACIONES particulares, administradores, cobradores, mecanógrafos, ordenanzas, porteros, 16.000 colocados. Costanilla Angeles, 8. (5)

PROPORCIONAMOS servidumbre todas clases, seriamente informada. Preciados, 33. Teléfono 13603. (5)

TRABAJO ofrecemos provincias Burgos, Salamanca, Santander, Valladolid, Bilbao, Sevilla, Coruña. Necesitamos representantes. Dirigirse: Apartado 6.026. Madrid. (5)

DARE empleo serio a persona con garantía en metálico. Bañón. Preciados, 7. Continental. (5)

NECESITO muchacha formal, trabajadora, con buenos informes. Castelló, 22. (V)

EXTRANJERO necesita doncella joven para todo. Lombia, 5: 11 a 2. (3)

FABRICANTE afamadas marcas anisados-licores-coñac, solicita cooperadores capitalistas para establecer industria en Madrid. Ofertas: Don José Naranjo Francisco Silvela, 18. (T)

OFRECEMOS trabajo todas provincias, diversos asuntos. Informes gratis. Apartado 6.037. Madrid. (5)

NECESITO criada para todo, sabiendo bien cocina, buenos informes. Nicasio Gallego, 14. (D)

Demandas

DONCELLAS, cocineras, niñeras, amas, nodrizas, etc., ofrécense informadas. Agencia Católica Hispanoamericana Fuencarral, 88. Teléfono 25225. (5)

CABALLERO argentino, culto, distinguido, aspiraría cargo, empleo de responsabilidad. Institución comercial, Banco, compañía importante. Redacción propia. Excelente mecanógrafo. Amplias referencias en España. Correspondencia: Morales. García Elloqui, 5. Vigo. (T)

FAMILIA honorable castellana (padre, hija, viudos, 58, 33 años, respectivamente) ofrécese juntos, separados, portería, asistencia doméstica, encargados casa, conserjería, ordenanza, sencilla contabilidad. Precisa urgentemente. Glorieta Delicias, 2. Blázquez. (T)

SEÑORA alta

La Navidad en familia

En la historia de las costumbres españolas tiene un importante capítulo la Pascua de Navidad. Reiteradamente se dice y se comenta por los que conocen el extranjero, la diferencia existente entre España y las demás naciones europeas en orden a la celebración en familia de esta simpática fiesta cristiana. La razón es obvia: en ninguna parte como en España ha sufrido tal descuaje la tradición y se ha arremetido tan despiadadamente contra las costumbres de antaño. Pero puestos a restaurar, no tenemos que acudir a moldes extranjeros. Todo está en la historia de España, en la historia que, desde luego, está por hacer, la de las costumbres domésticas, la de los menudos detalles, cristalización ordinariamente de bellos sentimientos.

La tradicional alegría del hogar español en esta fecha está documentada desde muy atrás. Del año 1444 consta, por la «Crónica de Iranzo», que un noble Prelado daba ejemplo de lo que más o menos se hacía en toda España:

«Para esta fiesta de Navidad, su repostero de estrados aderezaba muy bien todas las salas de su posada y palacio, arreándolas de gentiles paños franceses».

Esta era una costumbre que, andando los tiempos, hubo de adquirir enormes proporciones. Las casas se adornaban con galas y joyas de la riqueza que cada cual tenía a su alcance. Detengámonos en este punto, antes de pasar revista a otros aspectos de la solemnidad.

Doña Mariana de Carvajal y Saavedra, una novelista granadina de 1662, que, como mujer, tenía arte especial para describir los interiores de sus cuadros, esboza así el salón en que varios vecinos de una casa del Prado, en Madrid, se reunían para celebrar las noches de Navidad:

«Mandó que aderezaran una sala que caía al jardín, adornándola de turquesadas alfombras, almohadas y sillas bordadas, ricas y costosas láminas, varias pinturas, lustrosos y grandes escritorios, dos braseros de plata colmados de menudo y bien encendido errax, cercados de olorosos y ambarinos pomos.» p. 5.

Más detallista aún, con más valor documental, nos ofrece un novelista aragonés, Matías Aguire del Pozo, una descripción de lo que a este respecto pasaba en Zaragoza. Varios amigos concurren con muebles y joyas de sus domicilios privados para engalanar una casa, sita en el Coso, en donde celebrar las Navidades, por los años 1654. Además de la estancia principal, aparecen otras salas o dependencias lujosamente puestas. La primera, que podemos llamar en nuestro moderno lenguaje hall o vestíbulo, era la sala destinada a los pajes. Estada «adornada unos cuadros bélicos en su pintura, por ser de la guerra que Zaragoza invicta tuvo en competencia de la vil canalla morisca». Pero esto no era más que las paredes; luego no faltaba donde los regocijados pajes se solazasen, al compás de sus señores. Repare el lector en la sillería, en los muebles, en el alumbrado, en el artesonado:

"Ostentación hacía la dilatada sala de unas sillas de terciopelo verde, cubierto con una lúcida primavera de flores de oro."

"Había un velón o lámpara de plata que, pendiente de lo excelso de la pieza de lúcida cadena, arrojaba por veinte partes encendida luz."

"Había seis bufetes de ébano y plata, atlantes firmes de tantos escritorios de cristal y oro."

"Coronaba a la sala el brillante y altivo suelo, labrado de doradas piezas de bronce, donde remataban tan cristalinas piedras que, desde abajo, podían mirarse el rostro los que atónitos y admirados las aplaudían."

Antes de llegar al "sancta sanctorum" de este palacio encantado, había dos habitaciones destinadas a las damas. Una, para las que de incógnito, por luto u otros motivos, no podían exhibirse en la fiesta y tampoco querían privarse de ella. Esta pieza estaba decorada no menos regiamente, con "una colgadura de grana bordada con diferentes dorados frutos", con "unas sillas de lama azul y plata, con ricos realces de finísimo oro; divididos entre ellas, cuatro escritorios de preciosas conchas, con guarnición de redondas perlas, que, con dos luces en cada uno de sus bufetes de bruñido ébano y plata, arrojaban bastante luz.» ¿Y la calefacción? ¿Se habría omitido un detalle tan importante en noche de Navidad? No, ciertamente. Aguirre del Pozo añade: "Sin faltar el gustoso elemento del fuego en braseros lucientes de labrada plata."

Venía luego algo que nos causa extrañeza: el tocador de señoras, decorado soberbiamente con rico mobiliario, a falta de los enseres propios de la higiene moderna. Era esta una "pieza prevenida para que antes que se diese principio a la fiesta pudieran las damas sosegarse de la fatiga del camino; estaba con una tapicería con bordadas fábulas de los antiguos dioses, de fina seda y realces de oro; la alfombra y las almohadas, de la propia riqueza; sillas de terciopelo carmesí, matizadas con oro y ricas piedras; dos escritorios pequeños sobre bufetillos de plata."

Por fin se llegaba al centro espectacular de esta maravillosa morada, en donde habían de tener lugar noche tras noche los juegos, danzas, relaciones y fiestas características de estos días navideños. La sala de celebrar la fiesta "estaba vestida de una colgadura de brocado con realces de preciosas piedras... y perlas...; las sillas, de la misma riqueza, rodeaban la mitad solamente de la sala, por dejar lugar al estrado (donde habrán de tener asiento las damas), cuya alfombra estaba con tal artificio afelpada con hilos de oro y seda, que, mirada por un lado, ostentaba una deliciosa primavera de flores, y por el otro, unas historias de armados escuadrones». p. 5.

«Las almohadas eran de finísimo brocado, no muy cuajado de oro, por no quitar comodidad a las damas. Seis blandones de plata ministraban brillante luz a la pieza.»

Se podrá preguntar: ¿Qué tiene esto que ver con la santa alegría de Belén? ¿Es cristiano el espíritu que animaba tales derroches? Creo que sí. Cristiano, como aquel espíritu con que San Francisco lardeaba las paredes en Pascua de Resurrección, queriendo hacerlas partícipes de su alegría, de la alegría universal de la humanidad redimida.

M. Herrero-GARCIA

28 DE DICIEMBRE, POR K-HITO

La conjura... y los inocentes.

Crónica de sociedad

Ayer, a las cinco de la tarde, en la iglesia del Cristo de la Salud, lindamente adornada con flores blancas, el rector don Félix del Campo bendijo la unión de la bella señorita Pilar Fernández de Villota, con el joven don Guillermo Pérez Sanmillán y Fontanals, primogénito de los marqueses de Benicarló.

La novia vestía elegante traje blanco de terciopelo y velo de encaje de Bruselas, regalo del novio, y en la mano un ramo de flores blancas. Fueron padrinos, la marquesa de Benicarló, que lucía mantilla española de "Chantilly", y don Ramiro Fernández de Villota, hermano de ella.

Como testigos firmaron el acta matrimonial, por el novio, los marqueses de Estella, Laconi y Montartal, conde de la Torre de Cela, don Ignacio Santos y don Estanislao de Urquijo, y por ella, sus tíos don Segundo Fernández Aguilera y don Alvaro Villota; sus hermanos, don Arturo y don Luciano Fernández de Villota, don José María Rato y don Diego Benjumea.

Los invitados a la ceremonia fueron obsequiados con una exquisita merienda, y el nuevo matrimonio marchó a Zaragoza y continuarán para Niza e Italia.

—En la capilla del Hospital de Santo Tomás, en Málaga, se ha celebrado la boda de la encantadora señorita María Georgina Benítez Martos, con don Jorge Huelín y García de Toledo, pertenecientes ambos a nobles familias de aquella región.

La novia vestía elegante traje blanco de "peau d'ange" y velo de tul. Fueron padrinos el padre de ella, almirante Benítez y la madre del novio, doña Margarita García de Toledo de Huelín, y bendijo la unión el párroco del Sagrario, quien les dirigió cariñosa plática.

Como testigos firmaron el acta matrimonial, por el novio, el marqués de Casa Sandoval, don Ricardo y don José María Huelín, don Joaquín y don Enrique García de Toledo y don Carlos Huelín, y por ella, don José Loring Croke, don Enrique Heredia, don Francisco y don Antonio Martos Roca y don Rafael Berrocal.

El nuevo matrimonio, que residirá en aquella capital, ha salido en largo viaje de bodas.

—Por don Eduardo Quero y Goldoni y su esposa doña Josefa Morente del Castillo, para su hijo el oficial de Infantería don Damián, sobrino carnal del recientemente finado marqués de la Mota de Trejo, ha sido pedida la mano de la encantadora señorita María González Clemenson, hija de los señores de González Madrid.

—Por los señores de Muñoz Delgado (don Jerónimo) y para su hermano el abogado don Antonio Ortiz Muñoz, hermano de nuestro compañero de Redacción, don Luis, ha sido pedida la mano de la encantadora señorita Maruja García Ortega. La boda se celebrará en la próxima primavera.

—Por los señores de Bagazgoitia y para su hijo el conocido farmacéutico don Francisco, ha sido pedida la mano de la encantadora señorita Amelia Jiménez López. La boda tendrá lugar en fecha próxima.

Viajeros

Se han trasladado: de San Sebastián a Bayona, la condesa de Pedroso e hija María Luisa; de Sevilla a Cádiz, los marqueses de Guadalest; de Lausanne a Cannes, el marqués de Bertemati; de París a Montecarlo, los condes de Jiménez de Molina.

—Han llegado: de Jerez de la Frontera, los condes de Villamiranda; de Las Arenas, los condes de Heredia Spinola; de Avila, el marqués de San Juan de Piedras Albas y su hija Lolita.

—Marcharon: a San Sebastián, los marqueses de Robledo de Chavela e hijos.

Don Domingo Sagües y Muguiro

En su residencia de Pamplona ha fallecido el pasado día 25, a los setenta y cinco años de edad, el señor don Domingo Sagües y Muguiro, persona conocidísima en aquella capital y destacada figura de la Acción Católica.

Fué fundador de "Diario de Navarra" y como escritor tradujo varias obras extranjeras. Tenía la carrera de Derecho y pertenecía a numerosas Asociaciones de Caridad.

A sus hijos: doña María Paz, casada con don Joaquín Echaga; don Alberto, casado con doña Josefina Agudo, y doña Eugenia, casada con don Pedro García Tuñón; hermano, don Teodosio, y demás familia, damos nuestro pésame.

Otras necrológicas

Mañana hace dos años que murió don Santiago de Aréchaga y Aguirre, y en sufragio de su alma se aplicarán sufragios en Madrid. Con este motivo renovamos nuestro pésame a su viuda, doña Josefina López de Letona, e hijos Josefina y señores de Aréchaga y L. de Letona (don Santiago).

—También mañana hace años que murió don Laurentino Cordiel Merino, en sufragio de cuya alma se aplicarán misas en distintos puntos de España.

Mellerio Hermanos, Carrera de San Jerónimo, 3. Sus Novedades para Regalos, dentro de todos los presupuestos. Originalidad y "chic".

Agresión a un autobús en Marruecos francés

Ocho bandidos robaron a los viajeros y huyeron, sin que se les haya podido detener

Forman una banda que ha cometido varias fechorías en la región de Fedahla

(De nuestro corresponsal)

CASABLANCA, 27.—La actividad que demuestran en la región de Fedahla una o varias bandas de bandoleros, traen desasosegada la población, sobre todo aquella que habita en el campo. El último golpe realizado por dicha banda ha sido verdaderamente importante y audaz. Un coche de viajeros que se encontraba averiado en las cercanías del poblado de San Juan de Fedahla, ha sido atacado a las cuatro de la mañana de hoy por una banda de salteadores armados de fusiles. Los ladrones eran ocho. Rodearon el coche para impedir que los viajeros, que en número de 10 se encontraban en el interior del coche, y amenazándoles con sus armas les obligaron a entregar cuanto dinero llevaban. Luego se apoderaron de varias mercancías que el coche transportaba, huyendo seguidamente y emboscándose en un bosque cercano.

El ayudante del coche de viajeros intentó seguir a los ladrones para averiguar dónde se ocultaban, y cuando éstos se dieron cuenta le dispararon varios tiros, obligándole a abandonar su persecución.

También resultó herido uno de los viajeros que intentó defenderse y recibió un golpe en la espalda con la culata del fusil de uno de los bandidos, cayendo a tierra. Fué trasladado al hospital.

La gendarmería de Fedahla, avisada esta mañana, ha dado una batida en el bosque donde se refugiaron los bandidos, sin resultado alguno.

Los colonos de esta región de Fedahla se quejan de que la eficacia de la Policía sea tan poca que no se haya podido detener ni uno solo de los audaces ladrones, que a mano armada han realizado ya diversos asaltos y robos.—Carrasco.

EL DEBATE PRECIOS DE SUSCRIPCION
Madrid..... 2,50 pesetas al mes.
Provincias..... 9 pesetas trimestre
PAGO ADELANTADO
FRANQUEO CONCERTADO

La Tercera Semana de Estudios Pedagógicos

Comenzará mañana en los locales de la F. A. E.

Mañana dará comienzo la III Semana de Estudios Pedagógicos, organizada por la Federación de Amigos de la Enseñanza, con arreglo al programa que publicamos oportunamente. Durará hasta el día 5 de enero.

El número de semanistas que se han inscrito es elevado, lo que hará que esta tercera Semana de Estudios Pedagógicos revista una brillantez extraordinaria. Todos los actos anunciados se celebrarán en el domicilio social de la F. A. E., Claudio Coello, 32, salvo que se acuerde otra cosa.

Intensa niebla en Londres

LONDRES, 27.—Una espesa niebla cubrió ayer, desde primera hora de la tarde, la mayor parte de la capital. La visibilidad quedó reducida a diez metros.

CASTIZA

—¿Se puede, señora Eulogia?

—Hasta... donde usted quiera, hija.

—¡En el nombre del Señor...! ¿Cómo está usted ahí? ¡Qué pelos "enmarañaos", y qué cara, y qué ojo de "luto"! ¿Qué ha "pasao"?

—¡Solaces, hija solaces!

—¿Está usted sola?

—Casi.

—¿Y el señor Pepe?

—En el lecho.

—¿Y la Pura?

—Idem.

—¿Y la Marcelina?

—Idem, idem.

—Oiga, ¿y a qué obedece ese "mutis" hacia las camas de toda la familia?

—Una pregunta, lo primero. ¿Usted recuerda la catástrofe de Novedades?

—Claro que sí.

—¿Hace usted memoria de lo que dicen que pasó en el Barranco del Lobo?

—También.

—¿Y de lo que cuentan que va a pasar el día del Juicio?

—¡Caray! Es usted la única recordando sucedidos "alegres". Pero, ¿qué tien que ver esos dramas pretéritos y lo del Juicio, con que estén ahora "encamaos" el señor Pepe, la Pura, y la Marcelina, y conque usted exhiba ese ojo medio "cerrao" y tan negro?

—¿Que qué tien que ver? Pues, hija mía, que todas esas tragedias lejanas resultan una película de Charlot, "comparás" con la "bronca" en que actuamos Pepe, la Pura, la Marcelina y una servidora.

—¡Qué me dice usted!

—Lo que está usted oyendo. Se puede usted "carcajear" "to" lo que guste de los cinedramas americanos, en que fallece hasta el gato; y puede usted "carcajearse", igualmente, incluso de la Rusia soviética, por que "to" eso es cómico-lírico al "lao" de la nochecita que hemos "pasao" nosotros. ¡Mi madre, qué noche!

—¿La de Nochebuena?

—¡Esa misma; sí, señora!

—¡Anda, pero si yo estaba en que habían ustedes "gozao" a caño libre! Precisamente me había dicho mi chica la Carmen: "Vaya nocturna que van a pasar en "ca" del señor Pepe. Creo que han traído "pa" la cena aves, confituras y ¡el disloque en vinos!" A lo que yo la contesté: "Hacen bien en gastarlo si lo ganan, que, después de "to", es lo único que se saca, del breve "paseo" por este valle del llanto". Y, por lo visto, resulta que no les salió la cosa como yo creía. ¿Qué pasó? ¿Qué ocurrió?

—Pues la voy a usted a decir: su chica la dijo la verdad Teníamos una cena de Nochebuena "cañón". Ya sabe usted lo que es Pepe "pa" estas cosas: no le duele el dinero, ni a mí tampoco. Y con el aquél de que la Pura se casa "pa" mayo y era ésta la última Nochebuena que pasaba célibe y con nosotros, pues, hija, que ¡echamos el resto!

—Sería un "menú" estupendo.

—"Regular"... Fíjese: cuatro pollos "cebaos", dos kilos de cordero, tres besugos, jamón serrano...

—¡Mi tía...!

—Sopa de almendras, cuatro botellas de moscatel, una bota de tinto, tres botellas de "escarchao" y turrones de variadas clases, predominando el de Jijona, que a la Pura la enloquece.

—¡El... delirio!

—Sí, señora. Una cosa semejante.

—Se pondrían ustedes...

—¡Usted verá! A los postres, Crisanto, el chófer y novio de la Pura, que ya es como de la familia, debido a la proximidad del himeneo, "pidió la palabra", le metió mano al "escarchao" y dijo: "Respetable público: Brindo por la señora Eulogia y el señor Pepe, mis suegros, casi, y proponga que nos vayamos al bar de la esquina a tomar el cafecito, y de allí de parranda hasta la "madrugá".

—Y se fueron ustedes...

—¡"Escapaos"! Nos fuimos al bar, volvimos a "soplar" allí, compramos unas zambombas de las más grandes, y con el almirez, una lata de petróleo vacía, y unas tapaderas, "pa" hacer ruido, nos cogimos "tos" de bracete, y, por mitad de la calle, tiramos "pa" la Puerta del Sol tan "regocijaos", tan contentos y tan decentemente, y con toda la educación y la finura del mundo.

—Lo de la finura no hay "pa" qué decirlo, tratándose de ustedes.

—Gracias, hija. Lo he dicho, respective, a lo que vino luego... Ya sabe usted que Pepe no ve gota con el ojo izquierdo.

—Sí; lo "tié" "entornao".

—Ponga usted "cerrao" por defunción. Una desgracia infantil. Jugando a la "toña" en su pueblo, cuando era chico, otro chico se lo echó fuera. Pero, a lo que iba. Nos hallábamos descansando, "arrimaos" a una farola de la Puerta del Sol, cuando va y pasa Crispulo, el hijo de la Paca, la verdulera, "acompañao" de unos amigos suyos, comunistas, igual que él, y con las mismas va y le dice a la Pura la siguiente galantería: "Adiós, so guapa". Crisanto, que es un Otelo, lo oyó, se puso "negro" y contestó:

—Estimo improcedente esa frase, porque aquí, la joven va "acompañá".

—¿De... quién?—preguntó el Crispulo en chunga.

—¡De un hombre!

—Digo que, ¿con quién... hablo?

—¡Con un hombre!

Entonces Pepe intervino, diciéndole al Crispulo:

—Oye, "deriva" que la Pura se halla con su señor padre, u lo que es lo mismo con el 14 Tercio de la Guardia civil y un carro de los de Asalto.

—Me parece, señor Pepe—contestó el Crispulo, que exagera usted sus porciones...

Y cuando estábamos en esto, ¡pum!, la Paca, la verdulera, que pasaba con unas vecinas suyas, de jolgorio. ¡Ya sabe usted lo que es la Paca la verdulera!

—¡Un ciclón!

—¡Eso mismo! Bueno, pues va, se acerca, se entera del diálogo que había habido, y grita:

—¡C'ha "pasao", Crispulo, con esta familia del tío Maroma y sobre "to" con este sujeto del ojo turbio...? ¡"Miá" por dónde voy a coleccionar esta Nochebuena unas cuantas melenas "pa" recuerdo! C'haces, Crispulo, que no le has "dao" ya un garrotazo a ese tuerto de mala sombra? ¡Anda con él, tan y mientras que yo le doy "lo suyo" a su señora, "pa" que no presuma de que se ha ido de vacío...!

—¡Y..., "pa" qué la voy a usted a contar...! ¡Se armó la "obesa"! Pepe le dió con una tapadera a un transeúnte, creyendo que era Crispulo. ¡Como no ve bien! La Pura se "lió" con la verdulera; a mí me sacudieron un "tortazo" en un ojo, mientras sujetaba a la Marcelina, que la había "entrao" el ataque histérico... Además, "enredaos" a golpes, "tos" en lo oscuro, porque no se veía "na". ¡La epopeya! Vinieron los de Asalto, un sereno, un "cevil" y varios de la "ronda", que nos separaron y nos llevaron a la "Comi" Las mujeres íbamos casi desnudas, y los hombres, "emperraos" todavía en seguirse pegando. Luego nos metieron a "tos" en un calabozo y allí amanecimos, "dormios" y "abrazaos", sin darnos cuenta, "pa" sentir menos el frío, que era ¡de arroba!

—¡Hay que ver qué Nochebuena. "Pa" apuntarla en un cuaderno.

—Sí, señora. Pero, ya ve usted, allí, en el calabozo, se acabó "to". Hubo explicaciones. La verdulera dijo: "Y, últimamente, ¿por qué nos hemos "pegao"? Total, por "na". Y yo la contesté: "Lo mismo digo. El genio, el "pronto". En Nochebuena hay que olvidarlo "to". "Pues "olvidao", dijo la verdulera. Total: que salimos juntos de la "Comi", nos fuimos juntos a desayunar, terminamos la "juerga" juntos y nos volvimos a abrazar "tos" al despedirnos. "Ca" mochuelo se fué a su olivo, sin poderse tener de la "juerga" y... de los golpes. Por eso me ha "encontrao" usted en esta "forma", y por eso es esta casa en estos momentos una sucursal del Hospital General.

—Pero, al fin, la gozaron ustedes.

—En lo que cabe, sí señora.

—¿Sabe usted lo que la digo, señora Eulogia? Que todas las Nochebuenas sean "pa" ustedes como ésta del año 1933.

—Casi estoy conforme, hija. Y eso que además del "tortazo" en el ojo, ¡me dieron un estacazo en semejante parte, que llevo veinticuatro horas... de pie!

—¡Bah! ¡Alegría "to"!

Curro VARGAS

LA COLECCION DE SOLDADOS DE PLOMO MAYOR DEL MUNDO

NAUEN, 27.—En la ciudad alemana de Wuppertal, ha sido recientemente expuesta la mayor colección de soldados de plomo del mundo, formada por 60.000 figuras de soldados de "la época gloriosa de Alemania", fundidos todos ellos, personalmente, modelados y pintados, por el propietario de la colección, Wolf Godesberg, en el curso de catorce años de labor. Todos los uniformes de gala y de campaña, de 380 regimientos, figuran en la colección, con el correspondiente armamento, incluyendo tanques y aeroplanos. La notabilísima colección obtuvo un gran éxito de público, sobre todo entre la gente menuda.

Notas del block

UN reportaje publicado en uno de los diarios más populares de París, ha sacado de su olvido a un pueblecito español llamado Llivia, del que nosotros dijimos en alguna ocasión que era el pueblo español que se quedó en Francia.

Está en la Cerdaña, a cinco kilómetros de Bourg-Madame, y a él se llega una vez pasada la línea fronteriza, por un camino neutral abierto en medio de territorio francés. Rodeado de tierra extranjera por todas partes, Llivia es un islote, refugio de pastores y de cazadores, que ha sabido conservar el sentimiento español vivo y fuerte, como conservan la luz de los faros esos torreros que pasan su vida cercados por el océano.

Fundado por Hércules Livio, fué reconstruido por Julio César, y asolado por los ejércitos de Abderraman III. Carlos V lo eligió en uno de sus itinerarios, y la reina Isabel pasó en él diez días durante su destierro.

Francia quiere rescatar a ese pueblo que se le extravió en la red fronteriza.

Por eso Llivia ha pasado a ser actualidad y motivo periodístico. No hemos leído en la Prensa española ni una línea en defensa de este pueblecito, que tiene un nombre fino, menudo, femenino, y que, a despecho de la geografía y de la diplomacia, se obstina en ser español, con una resistencia que tiene la virtud y la gloria del heroísmo.

* * *

CONFORME a los cálculos hechos por un diputado radical, resulta que, con arreglo a los datos oficiales, las actas debieran ser distribuídas del siguiente modo:

Derechas, 137 diputados.
Centro, 191.
Izquierdas, 145.

Esto, con arreglo a una nueva ley electoral que tiene in mente el diputado calculista, una vez derogada la ley actual, que es completamente absurda, porque, como se dijo, fué aprobada para que las izquierdas coparan en todas las circunscripciones, y no para que triunfaran las derechas.

Quedamos, pues, en que es una ley absurda, y que con una ley racional y justa, las derechas y el centro hubieran obtenido 328 diputados. Pero ni aun con una ley racional y justa queda sitio para las 70 actas radicales-socialistas, para las de la Orga y las de Acción Republicana, Esquerra y demás partidos extremos, incluído el socialista. Lo que no sale de ningún modo, barájense las cifras como se quiera, son unas Constituyentes como las que hicieron y deshicieron España a su antojo.

Ni con ley absurda, ni con ley razonable.

Las Constituyentes no son producto de ningún sufragio, ni de ningún cálculo.

Son un producto de alquimia.

* * *

LAS desgracias nunca vienen solas. Así lo dice un diario republicano de Huesca.

"Era —escribe — demasiada felicidad la de 1932: gobernaba Azaña, se recolectó la mayor cosecha de trigo conocida en nuestra nación, y además "nos tocó" el premio gordo...

En 1933 gobiernan las derechas, se colecta una cosecha raquítica y la suerte no nos compensa de las dos calamidades citadas."

Tiene razón el periódico de Huesca: Con buena cosecha y el "gordo" se puede resistir a Azaña. Pero, ¿qué van a decir los millones de españoles de Huesca y de otras regiones, que no cosechan, ni vieron al "gordo" y además soportáron a Azaña?

* * *

EL primer embajador de los Estados Unidos en Moscú, míster Bullitt, se aloja en el Hotel Nacional. Al penetrar el embajador en la habitación que le habían reservado, un guía le explica:

—Todos estos muebles pertenecieron a la emperatriz madre, viuda de Alejandro III y madre del zar Nicolás II.

Y para sorprender más al diplomático añadió:

—En esta cama nació el último emperador de Rusia.

El guía parecía orgulloso. Toda la campaña sostenida durante años para sepultar la memoria de los zares no puede impedir que un guía soviético sienta legítima satisfacción al valorar con aquellos recuerdos unos muebles reunidos para adornar la habitación del embajador de uno de los pueblos más poderosos del mundo.

A.

MI GABAN DE PIELES EN MORATILLA
FLORIDA, 3. — Teléfono 36503.

Folletín de EL DEBATE 26)

LUBY

MANO DE SANTO

(NOVELA)

(Traducción expresamente hecha para EL DEBATE por Emilio Carrascosa)

apellido?—aventuróse a preguntar Andrea, para quien no era desconocido el apellido Delbar, y que deseaba vivamente demostrar, siquiera por una vez, que estaba al corriente de pequeños detalles relativos a las gentes de la buena sociedad.

—¡Justo, justo! No se equivoca usted—respondió muy satisfecha la mujer del profesor—. Necesariamente tuvo usted que oír hablar de él a raíz de su elección; fué un asunto que hizo mucho ruido y que llegó a apasionar a las gentes.

—Eso ya no lo sabía.

—Pues sí. Cuenta con simpatías generales y muy merecidas... El señor Delbar es armador y goza de una posición prestigiosa y de una envidiable fortuna. Nosotros mantenemos con esta familia relaciones cordialísimas desde hace mucho tiempo, y nos vemos con frecuencia. Los Delbar son, con los Taurisson, ricos viticultores, y los Solery, propietarios de una importantísima fábrica de calzado, nuestras relaciones más íntimas. Tan estrecho es el afecto que nos une, que los Solery, por ejemplo, hicieron el verano pasado un viaje a Vichy, en cuyo balneario nos hallábamos haciendo nuestra cura de aguas anual, ex profeso, no más que por saludarnos y pasar un día con nosotros.

La señora de Gorille quedóse en silencio, y mirando a la joven exclamó:

—Pero, o mucho me engaño, o usted debe de conocerlos, aunque sólo sea de oídas, por referencias.

—¿Cómo?

—¡Pues claro que sí! Estoy completamente segura de que su tía, la señorita de Prunier, le ha hablado a usted en más de una ocasión de estos queridos amigos, de los Taurisson, de los Delbar y principalmente, acaso, de los Solery.

La respuesta evasiva dada por Andrea estuvo a punto de comprometerla. Y no por lo que dijera, sino por el rubor que arreboló sus mejillas.

—Tengo idea, en efecto—aseveró la muchacha—; sí..., sí.., creo recordar que tía Ana ha pronunciado alguna vez ese nombre...

—Por cierto que no quiero demorar por más tiempo el pedirle detalles de la salud de la señorita de Prunier, mi excelente e inolvidable amiga... Hablemos de ella un poco... ¿Qué es lo que le ocurre? ¿Cómo la ha dejado usted en el momento de despedirse?

—Bastante mejorada, por fortuna. Aunque con lentitud, un mucho desesperante, va restableciéndose día por día, y hay la seguridad de que recobrará por completo la salud perdida. Sin embargo, se verá obligada, por algún tiempo todavía, a no abandonar el régimen que le han prescrito los médicos, y que es, a lo que parece, la única garantía de curación... En estas circunstancias, ponerse en camino para hacer un viaje, a pesar de ser corto y no demasiadamente incómodo, habría constituído una imprudencia.

—Verdad—corroboró la señora de Gorille—. ¡Ah! Pero no lo es menos que esa malhadada crisis que la aqueja viene a privarnos del placer de verla, tan acariciado por nosotros. ¡Ha sido una gran contrariedad!

Andrea Grouchy no pudo menos de sonreír para sus adentros. Ella, por el contrario, consideraba muy oportuna, casi providencial, la pequeña indisposición que sufría la señorita de Prunier, y a la que debía la risueña perspectiva de quince días de vacación, dedicados por entero a descansar y a divertirse; de una vacación que era la primera que la vida le deparaba y que, según todas las probabilidades, sería la última.

La cena había terminado.

La vergüenza y la cortedad propias de los primeros momentos, inherentes a su transplantación a un ambiente social desconocido y aumentadas todavía por la exquisita amabilidad de sus huéspedes y por la presencia del mozo de comedor, que, colocado detrás de ella, espiaba todos sus gestos, pronto a adivinar y a satisfacer sus más pequeños deseos, se había ido disipando poco a poco hasta desaparecer por completo, y Andrea tuvo la plena seguridad, la certeza absoluta, de que le sería muy fácil adaptarse a esta existencia de ensueño que había comenzado a vivir, que se desarrollaba ante sus ojos y en la que ella intervenía representando un importante papel, del que había tenido la candidez de asustarse porque se creía incapaz de representarlo ni medianamente siquiera.

Poco habituada a tales "orgías", la costurera había hecho honor a todos los platos del menú, acaso con regodeo excesivo del paladar. ¿Dónde estaban las frugales cenas que su madre preparaba de prisa y corriendo, y que el apetito de sus hermanos y su propio apetito hacían desaparecer en un santiamén, en mucho menos tiempo del que se había necesitado para confeccionarlas?

Andrea Grouchy experimentó un hondo pesar que vino a perturbar el optimismo de la digestión. Fué algo así como un reproche que se hacía a sí misma al comparar la suculenta mesa de los Gorille con la humildísima de su casa. ¡Qué no habría dado en aquel instante por que su madre y sus hermanos compartieran el bienestar que la invadía!

La señora de Gorille, que había dejado la taza de café después de apurar su aromático contenido, exclamó dirigiendo una mirada a la esfera del reloj del comedor:

—¿Las nueve y media ya?

—Exactamente—corroboró su marido—, las nueve y treinta y cuatro minutos.

—Demasiado tarde para que podamos improvisar ningún plan. Por lo pronto, es inútil que pensemos en salir de casa.

La mujer del profesor, que se expresaba con evidente contrariedad, cambió de tono con la volubilidad que la caracterizaba, y dijo:

—En último término, casi es mejor así. La señorita de Sompierre, algún tanto fatigada por el viaje, preferirá, seguramente, instalarse con toda tranquilidad en sus habitaciones y entregarse al reposo. ¿No es verdad, amiga mía?

—Ciertamente, señora; se está muy bien; es un ambiente muy grato que no cambiaría por ninguna fiesta.

—¡Pero qué distraída soy!—añadió la señora de Gorille dándose una palmada en la frente—. Había olvidado que tal vez desee usted escribirle a su tía dándole cuenta del feliz término de su viaje. De no recibir noticias, la señorita de Prunier podría inquietarse.

Andrea Grouchy se acordó entonces de la carta que Magdalena había escrito a prevención y que tuvo buen cuidado de poner en la maleta, a la vez que le recomendaba con reiteración que no dejase de echarla al correo el mismo día de su llegada a Burdeos.

—Es una excelente idea—aprobó la muchacha—porque, efectivamente, tía Ana no estará tranquila mientras no me sepa bajo los muros acogedores de esta hospitalaria mansión de la que, lo mismo que de sus dueños, tantos y tan merecidos elogios me hizo.

—¡Pues manos a la obra! Lo que se ha de hacer, hacerlo pronto—comentó la señora de Gorille, a quien habían halagado mucho las palabras de la joven.

Andrea levantóse con presteza.

—Ahora mismo—dijo.

—¿Pero dónde va usted?—la detuvo la dueña de la casa.

—A mi cuarto. Si usted es tan amable que me quiere indicar dónde está...

—No es preciso, querida mía, que nos separemos tan pronto. Para escribir una carta no necesita usted retirarse a sus habitaciones.

—¿Dónde, entonces?

—En el saloncito, venga usted conmigo.

—Yo no quisiera obligarlos a trasnochar. Acaso mi presencia...

—Su presencia, y sobre todo su compañía, nos son extraordinariamente gratas. Y no esté violenta, porque nosotros acostumbramos a acostarnos más bien tarde. Mientras Gastón y yo leemos los periódicos, que es nuestro entretenimiento las noches que no salimos, usted tranquilizará a su tía, que bien se lo merece por lo mucho que la quiere. La carta quedará depositada hoy mismo en las oficinas de Correos. Una criada irá a echarla en cuanto la termine usted.

La amable proposición de la dueña de la casa contrarió a la costurera, como no podía menos de ocurrir...

¿Para qué necesitaba testigos de vista que iban a ponerla, además, en un grave apuro? ¿Qué podía escribir espiada por la mirada inconscientemente inquisitorial de la señora de Gorille? ¿A santo de qué representar una nueva comedia teniendo en su cuarto, escrita ya, incluso franqueada, la carta que Magdalena había redactado...?

La señorita de Sompierre no había tenido que realizar grandes esfuerzos mentales, porque utilizando todas las frases hechas, todas las fórmulas impuestas por las circunstancias, todos los tópicos y todos los lugares comunes, consiguió escribir una de esas misivas que palabra más o menos, han salido de las plumas de cuantas personas tuvieron necesidad alguna vez de confiarle al papel, para que la leyera un pariente o un amigo, la noticia de haber llegado bien a determinado lugar, tras un viaje realizado cómodamente.

Otro peligro tenía que sortear Andrea. Deseaba escribirle a su madre para que no estuviera impaciente, y había decidido hacerlo sin demora. Pero si realizaba

(Continuará.)