EL TIEMPO (S. Meteorológico N.).—Probable hasta las seis de la tarde de hoy. Toda España: Vientos flojos de dirección variable, buen tiempo; nieblas en el Oeste y Noroeste. Descenso de la temperatura. Máxima de ayer, 21 en Sevilla; mínima, 1 bajo cero en Avila. En Madrid: máxima de ayer, 12,6; mínima, 2,8. (Véase en séptima plana el Boletín Meteorológico.)

EL DEBATE

PRECIOS DE SUSCRIPCION
MADRID ..... 2,50 pesetas al mes
PROVINCIAS ..... 2,00 ptas. trimestre
PAGO ADELANTADO — FRANQUEO CONCERTADO

MADRID.—Año XXII.—Núm 7.177 * Domingo 27 de noviembre de 1932

CINCO EDICIONES DIARIAS

Apartado 466.—Red. y Admon., ALFONSO XI, 4.—Teléfonos 91090, 91092, 91093, 91094, 91095 y 91096

HEMEROTECA MUNICIPAL MADRID

Parece que Hindenburg está decidido a llegar hasta la dictadura

Política escolar socialista

Las anunciadas jubilaciones de treinta y tres profesores de Escuelas Normales, que han levantado ya una viva protesta en diversos sectores del Magisterio; las irregularidades habidas en el nombramiento de los Inspectores de Primera enseñanza a que hemos hecho referencia en nuestras columnas; la anulación del nombramiento de profesor de Filosofía del Instituto de Torrelavega, el cierre del Colegio de Ubeda son, entre otros hechos recientes, una prueba registrada en los últimos días de cómo campea en el Ministerio de Instrucción Pública la política socialista.

Aún podríamos aumentar la lista de los hechos, demostrativos de tal afirmación. Pero no es necesario. El propio órgano del partido reconoció paladinamente, hace menos de un mes, que seguíamos en Instrucción Pública el ritmo de Rusia y de Méjico, y confesó la realidad de tal política con estas palabras: "De ahí, del departamento de Instrucción Pública, estamos viendo salir día a día el socialismo".

Tal orientación está bien clara en todos los signos externos. Y no aludimos, claro está, a la iniciada reforma técnica de los planes pedagógicos, que en sus líneas generales—ya lo hemos dicho—coinciden, sobre todo en la Segunda enseñanza y aun en la universitaria, con los principios postulados por la derecha española en una campaña escolar de muchos años. Esos signos externos son, singularmente, el desbarajuste, el río revuelto con ganancia para los ministeriales, de una serie innúmera de disposiciones docentes, cuyo cauce parece indefinido en el exterior, pero sigue una ruta oculta y certera. La política escolar va derecha a una meta socialista. Y camina con un ritmo tan acelerado, que encontrará en él la mejor garantía de su fracaso.

¿Cuál es esa meta? La señalan bien claramente las declaraciones ministeriales y los hechos. No hace muchos días hemos oído hablar a diversas personalidades del ministerio, en manifestaciones publicadas en la Prensa, que la República aspira a la Escuela única. Tal aspiración figura desde 1919 en el programa político del partido socialista, que la ha ratificado en el reciente Congreso, la han aceptado diversas entidades de maestros, entre ellas el Frente Unico del Magisterio y además el partido radical socialista. Pues pasos hacia esa meta utópica son todas las disposiciones, dictadas con un sectarismo sin freno, por el grupo socialista, dueño del Ministerio de Instrucción.

Si enumeramos someramente los caracteres de la Escuela única en Francia, advertiremos el reflejo que dibujan en nuestra legislación escolar. El primero, el laicismo. Porque aun cuando no se nos oculta la diferencia entre escuela laica y Escuela única, ésta última no es nada, en la mente de los masones franceses, sin ese "principal carácter" de laicismo. El segundo, la coeducación, como la reclamaba el Gran Oriente de Francia en la Asamblea de 1923. En tercer lugar, el Magisterio único, o lo que es lo mismo, la supresión de las Normales y la equiparación del maestro a los demás funcionarios docentes del Estado. Después, el monopolio estatal y, en fin, el sistema selectivo y la gratuidad.

Los dos primeros caracteres son ya un hecho en nuestra Patria. El tercero está ya casi implantado en principio con la nueva organización del Magisterio que impuso el decreto de 29 de septiembre de 1931, completado después por la creación de la Facultad de Pedagogía. Y ¿qué otra cosa que una tendencia marcada al monopolio docente del Estado significa el artículo 26 de la Constitución y las mutilaciones de que va siendo objeto la enseñanza privada?

Queda, sin embargo, por recorrer lo más difícil del camino, lo que hace rechazar de plano por imposible el régimen de escuela única, como inaplicable en la práctica. Claro está que aludimos a la gratuidad. A marcha forzada camina el presupuesto de la instrucción pública española, en una siembra a voleo de escuelas y centros secundarios por todo el país. Hay ya una Deuda de cultura. ¿Es posible que los socialistas no hayan aprendido, siquiera en lo financiero, el fracaso estrepitoso de la escuela única en Francia y quieran embarcar a España en una absurda quimera? Porque Francia se dió cuenta de que la implantación de la escuela única con todos sus caracteres significaba un aumento anual presupuestario de ¡dos mil millones de francos! Pero en España, más atrasada culturalmente que Francia, la cifra se triplica por lo menos.

Pues a este fracaso material se une el pedagógico y el social. No hay hoy diamentalidad pedagógica culta en Europa, y ahí están las leyes escolares de los países más prósperos, que preconice, no una escuela creada a medida de los niños, sino niños plasmados a medida de las escuelas. La más culta pedagogía proclama la escuela individual, y en su defecto, la escuela múltiple, y tiende a un régimen de libertad que excluya el dogmatismo tiránico de la pedagogía del Estado.

La Escuela única representa, además, una socialización de la niñez que constituye la más monstruosa usurpación de los derechos paternos. ¿Es justo, pues, y lógico y honrado que para una utopía de esta índole que no acepta el régimen escolar de ningún país civilizado se oriente desde ahora en nuestra patria una política docente que conculca derechos de la sociedad, que atropella la libertad de enseñanza y viola la conciencia y la voluntad de los padres de familia?

¡El ritmo de Méjico y Rusia! Son los únicos ejemplos de que pueden gloriarse nuestros socialistas. Y en verdad que son elocuentes. Porque Rusia ha sancionado con una generación de niños abyectos en todos los órdenes el "magnífico" sistema educativo. Y Méjico ha optado por otro camino análogo. Dejar a dos millones de niños sin escuela.

No ha cumplido, pues, la escuela única en estos países "modelos", ni en Francia misma, lo único que tiene de legítimo y laudable: hacer entrar en la enseñanza todas las inteligencias populares, deshacer las categorías del nacimiento o de la fortuna, aproximar y confraternizar a las clases de la sociedad. Y no lo ha conseguido, aparte de las utopías de su organización, por estar inspirada en un principio socialista de lucha de clases, olvidando los derechos de la familia y del niño. Olvidando también los únicos principios que pueden, sin tiranías ni odios, armonizar en la cultura las clases sociales. Los de la caridad y solidaridad cristiana, por los que el propio Augusto Comte pudo decir que el catolicismo ha sido "el más eficaz promotor del desarrollo popular de la inteligencia".

Argentina prohibe la inmigración

Un economista inglés estudiará la situación financiera

BUENOS AIRES, 26.—Se espera que el Gobierno firme inmediatamente un decreto prohibiendo la entrada de inmigrantes en la República Argentina, a partir del día primero de enero de 1933.

Esta disposición se ha considerado necesaria para evitar que siga en aumento la crisis de obreros en paro forzoso.—**Associated Press.**

La Hacienda

BUENOS AIRES, 26.—El Gobierno de la Argentina ha solicitado los servicios del conocido economista británico sir Otto Niemeyer, quien realizará, en breve, una investigación financiera sobre los recursos del país, para aconsejar la política económica más conveniente.

Sir Otto Niemeyer visitó en estos últimos tiempos Nueva Zelanda, Egipto, Brasil y Rumania, también con carácter de técnico y consejero financiero.—**Associated Press.**

El Chaco

LA PAZ, 26.—El Estado Mayor ha facilitado el siguiente comunicado: «En el sector «kilómetro 7», no se notó actividad durante el día de ayer. Las tropas enemigas, desmoralizadas por los fracasos anteriores, no quisieron continuar el ataque a nuestras posiciones.

En los demás sectores, sin novedad.»

Las Comisiones mixtas

Se ha planteado, al parecer, la cuestión de competencia entre los ministerios de Agricultura y Trabajo, con motivo de la orden sobre la tasa de la uva, a cargo de los Jurados Mixtos Vitivinícolas, promulgada por el señor Domingo.

En el último Consejo de ministros se trató, según parece, de esta cuestión, y se vino al acuerdo de que los Jurados Mixtos de las industrias agrícolas (remolachero-azucareras, vitivinícolas y triguero-harineras) pasen a depender del ministerio de Agricultura, saliendo del de Trabajo, en el que actualmente se hallan encuadrados. Es posible que igual suerte quepa a los Jurados Mixtos de la Propiedad Rústica.

Por consiguiente, las Comisiones arbitrales, cumbres jerárquicas de los dos géneros de Jurados que se citan, también pasarían al ministerio de Agricultura, Industria y Comercio.

El decreto que lo disponga es posible que sea firmado en la próxima semana. De este tránsito se ha hablado ya en distintas ocasiones, sin que llegara a realizarse. Cabe en lo posible que ahora alcance la realidad que antes no logró.

El presente número de
EL DEBATE
consta de
DIEZ Y SEIS PAGINAS
Su precio es de DIEZ CENTIMOS

NUEVO GOBERNADOR DE IRLANDA

LONDRES, 26.—El Rey ha nombrado a Donald Bucqley, ex diputado del Dail, para el cargo de gobernador genera. del Estado Libre de Irlanda, en sustitución de Mac-Neil, dimisionario.

Va a firmarse un pacto francorruso

Es de no agresión incluso en el terreno comercial

Rusia se compromete, como siempre, a no preparar la revolución

(De nuestro corresponsal)

PARIS, 26.—Impulsados por esa cobarde y profunda vocación belicosa que bajo pretextos de fraternidad universal lleva a todas las democracias a la conquista, a poco de instaurarse en el Kremlin los Soviets, sus milicias invadieron Polonia; pero el viejo baluarte cristiano pudo entonces resistir porque nunca el coraje franco y decidido fué patrimonio del ruso y a la histórica cobardía de los rusos se añadía en esa ocasión la indisciplina propia de todo lo caótico y naciente. Ante el fracaso de su primer intento rapaz, los soviets piensan en la conveniencia de dar tiempo al tiempo, sustituyendo su apresurada y torpe guerra a pecho abierto por una táctica de la mejor escuela de la fina actividad diplomática al servicio de sus perversos designios.

Viene la hora de la propaganda y del comercio. Insanas lecturas asaltan escaparates y quioscos, vertiendo en los medios burgueses gota a gota y chorro a chorro la lenta ponzoña de la alucinación; hábiles agentes prometen compras fantásticas a los Gobiernos estúpidos, que por ganar cuatro rublos ilusorios dejan perder en el trato toda fuerza moral para el anatema y la denuncia. Así la Rusia desnuda y desolada se va nutriendo poco a poco de materias indispensables para multiplicar a lo infinito su capacidad técnica, revolucionaria y ofensiva.

Para no soltar prenda, el bolcheviquismo inventa un artilugio maravilloso, pródigo en promesas y saludos. Costear comisiones fijas; acceder por bondad, aunque de mala gana, a sentarse en Ginebra con los burgueses corrompidos; hábiles embajadores se dejan, en fin, cortejar por las cancillerías europeas para tejer pactos y convenios cuya única eficacia consiste, a semejanza del opio mollerescо, en la muerte oriental de hace años.

¿Se trata de firmar un pacto de no invasión con el país agredido sin fortuna hace unos años? Rusia se acerca a Polonia a firmar. ¿Se trata de ponerse al habla con Rumania? Rusia no quiere ser obstáculo para que la paz reine en la antigua tierra de Trajano. ¿Se trata, por último, de pactar con la burguesa Francia? A un lado las discrepancias ideológicas, aquí está un amigo para un amigo. El ateo representante de la U. R. S. S. es capaz, si hace falta, de decir, como Juana de Arco, que "quien declare la guerra a las Galias guerrea contra Nuestro Señor Jesucristo".

Entre el embajador soviético en el Quay D'Orsay colgado del brazo de Herriot. El francés, creyéndose muy pillo, les notifica a sus somnolientos compañeros de Gabinete que acaba de meter en la jaula al tigre. Y en tanto allá en su Meca de Moscou la momia mahometana de Lenin se anima de gozo para que los peregrinos maravillados puedan ir contando por todas las cocinas de todas las Rusias cómo han visto saltar una chispa de alegría en la mirada que creían muerta.

Un pacto de no agresión entre Francia y los Soviets. Y los periódicos lo dicen aquí tranquilamente, muy satisfechos de comunicarlo a los lectores el texto que por inspiración del avisado Herriot ya ha aprobado el Consejo de hoy en la mañana. Por este acuerdo ambos países se comprometen "a no recurrir en ningún caso, ni aisladamente ni en alianza común, a tercera potencia a la guerra, respetando cada cual la inviolabilidad de los territorios colocados bajo sus respectivas soberanías". Las partes contratantes se obligan, además, "a no participar en ningún acuerdo que tuviese por objeto impedir compras o ventas de mercancías". Afirman aún tanto Francia como Rusia, su voluntad de llegar a negociaciones económicas convenientes para uno y otro pueblo. Finalmente, el Gobierno soviético da su palabra de "abstenerse de toda acción o excitación que se propusiese transformar por la fuerza el régimen político o social".

De la sinceridad de estas promesas pueden dar fe todos los grupos que en cualquier país, por orden de Moscou, provocan huelgas y crean constante conflicto. Aquí en Francia pueden testificar los huelguistas que por inspiración de los delegados soviéticos hablan de hacer una marcha sobre París, semejante a la que ocurrió en Inglaterra hace poco sobre Londres. Pero los ministros han olvidado todo esto. — **Eugenio MONTES.**

LO DEL DIA

La consignación para el Clero

Débil respuesta la del ministro de Justicia, a la afirmación clara e irrebatible del señor Calderón sobre el presupuesto del Clero. "Se va a extinguir en su totalidad — decía el diputado por Palencia—sin haber presentado el proyecto de ley que determina el artículo 26 de la Constitución." Y a esto replicaba el señor Albornoz que, no habiéndose hecho todavía la extinción completa, "no era, por tanto, indispensable traer de momento esa ley especial a que el artículo 26 de la Constitución se refiere". Afirmó a continuación que, de todas maneras, se llevaría el proyecto a las Cortes, a la mayor brevedad.

Prescindamos de esta promesa, de la cual, sin ofensa para el señor Albornoz, es lícito dudar muy mucho. Porque es el caso que, al punto en que las cosas se encuentran, poco puede esperarse de una ley para regular la extinción de un presupuesto ya cercano a extinguirse del todo. Si el artículo 26 preceptuaba "una ley especial regulará la extinción, en un plazo máximo de dos años, del presupuesto del Clero", es evidente que las distintas etapas de la supresión del mismo han debido ya estar sujetas a esa ley.

Anotemos, pues, que, una vez más, la Constitución no se cumple, y ello redunda en daño y en menosprecio de la Iglesia. La prisa era por la extinción, por la consumación definitiva del despojo, con olvido no sólo de los derechos imprescriptibles que la Iglesia tiene, sino también de los derechos individuales adquiridos al amparo de la ley, y asimismo de criterios de justicia, de normas de humanidad y de prudente política que aconsejaban cosa muy distinta de la que se ha hecho. Conste así. Se ha marchado apresuradamente hacia el derribo—no la extinción regulada—del presupuesto eclesiástico. Y se va a la sustitución costosa y difícil de las Hijas de la Caridad, sin reparar en las consecuencias, y no más que por insistir en la persecución religiosa. Son capítulos de una política sectaria, que prosigue tras del logro de sus fines obscuros.

Antes de intervenir

La Comisión de reorganización de las Minas inglesas, entidad oficial, ha decidido intervenir para obligar a las empresas del condado de Fife y a las de Caunock Chase a formar sendos consorcios, que permitan abaratar la producción en esas dos cuencas, de donde salen cada año doce millones de toneladas de carbón. Por primera vez desde diciembre de 1930, el Estado se decide a intervenir en este problema de asociar propietarios, indicado en la ley y en los estudios que la precedieron, como medida conveniente para la minería inglesa. Se ha visto forzado a ello por la actitud de algunos propietarios, que, contra el ejemplo de otras cuencas importantes, no ponían en cumplir la ley la buena voluntad necesaria.

Pero véase la moderación y el tino prudente con que se procede en Inglaterra a estas intervenciones—advertimos que la ley es laborista—. Se ha dejado tiempo bastante—dos años—a la iniciativa privada. Aun ahora mismo, la Comisión oficial no impone un reglamento ni un tipo de consorcio: tan sólo cuando las empresas fracasen en el propósito que se les ordena, impondrán los comisionados su criterio... después de cumplir los siguientes requisitos: el proyecto ha de ser favorable al interés nacional, debe rebajar el coste de la producción y del comercio carbonero, y ser equitativo para todas las personas afectadas por el nuevo organismo. Naturalmente, no es la Comisión, ni siquiera el Ministerio interesado, quien sanciona en definitiva, sino un organismo autónomo: la Comisión de Ferrocarriles y Canales.

Las consecuencias de lo que hemos expuesto son tan obvias, que no necesitamos insistir. El ideal sería la no intervención del Estado, mas, no por principio solamente, sino, ante todo, porque las partes interesadas en la industria supiesen resolver sus pleitos dentro de la equidad y la justicia. Mas, ya que esto no es posible—por lo menos no es fácil—, ponga tino el Poder público en sus intervenciones; que no sean precipitadas, faltas de consideración, parciales, sino que vayan precedidas del sereno estudio que sólo una legislación como la británica hace posible.

Ligereza legislativa

Mostrábamos ayer distintos aspectos de la que en suma tuvimos que llamar "política contra el campo". Sin ánimo de insistir en detalles nimios y sólo a título de recalcar la ligereza legislativa con que procede el ministerio de Agricultura, queremos exponer un nuevo caso que no puede menos de producir sorpresa.

Piensa el ministro que es conveniente tasar la uva destinada a la vinificación. Con toda rapidez se apresura a disponerlo desde la "Gaceta". Pero en la prisa dispone que los organismos tasadores han de ser los Jurados Mixtos Vitivinícolas, de los cuales habla en el preámbulo de la orden con el tono de elogio que un superior puede dedicar a unos obedientes subordinados. Pero los Jurados Mixtos Vitivinícolas, como los remolacheros-azucareros y los trigueros-harineros, pertenecen plenamente a la jurisdicción del ministerio de Trabajo, donde se crearon y se mantienen. Y así resulta que el ministro de Agricultura invade las funciones de su compañero de Gobierno, y falta en su orden a una ley de la República de 27 de noviembre de 1931, que es la orgánica de los Jurados Mixtos, y al decreto de 3 de noviembre del mismo año, que reglamentó la nueva estructura del ministerio del Trabajo.

Pero aún hay más. El ministro dice en su orden que el precio de la uva la fijará "para cada pueblo el Jurado Mixto vitivinícola respectivo". Pues es el caso que en toda España, según nuestros informes, Jurados Mixtos de esa especie no hay constituído, sino sólo uno: el de Valdepeñas.

¿Por qué ese apresuramiento en dictar órdenes que a la fuerza ha de rectificar después la reflexión o el asesoramiento? Evidente es que de este modo se corre el riesgo, como advertíamos, de que las disposiciones legislativas, o resulten inútiles, o hayan de modificarse o derogarse a los pocos días de promulgadas.

SI EL REICHSTAG NO SE SOMETE SERA SUSPENDIDO

Hasta entonces no será nombrado el Gobierno

Si es posible el acuerdo, se proclamará una "tregua política"

LOS RACISTAS NO VOLVERAN A SER CONSULTADOS

BERLIN, 26.—Contrariamente a lo que se había anunciado esta mañana, en la entrevista celebrada por Hindenburg con sus consejeros y von Papen, se ha llegado a decisiones concretas y definitivas para la elaboración de un plan de gran envergadura, que el próximo Ministerio habrá que poner en marcha.

En lo que se refiere a la composición del nuevo Gobierno, las decisiones adoptadas por el mariscal, serán hechas públicas a principios de la semana próxima, pero parece seguro que von Papen continuará al frente del Gobierno.

En cuanto a la actitud que, con respecto al Reichstag adoptará el nuevo Gabinete, parece que existe la idea de suspender las sesiones de dicha Asamblea, ya que ésta, que se reunirá el día 6 de diciembre, parece firmemente resuelta a combatir encarnizadamente al Gobierno.

Sobre esto versarán las nuevas conversaciones previstas con los jefes de los partidos, excepto con Hitler.

En este caso, se cree en los círculos políticos bien informados, que todas las medidas que el Gobierno haya de adoptar respecto al Parlamento y a otros problemas importantes, serán adoptadas a la vez el mismo día en que el Gobierno quede constituído, poniéndose así al pueblo ante hechos consumados.

No será designado el nuevo canciller, ni nombrados los otros ministros hasta el día en que los decretos, leyes en preparación, puedan ser sometidos a la firma del Jefe del Estado.

Durante todo el día se creyó que el Presidente Hindenburg quería celebrar nuevas consultas antes de designar el canciller, y en esa actitud pesaban las razones que Monseñor Kaas, jefe del Centro Católico había aducido para hacerle ver la poca conveniencia de nombrar para la Cancillería a von Papen.

De todos modos se esperaba que la crisis quedase resuelta el martes, como último plazo.

Una tregua durante el invierno

Sobre la candidatura de von Papen, se decía que había perdido terreno y que el propio interesado se negaba a formar el nuevo Ministerio, porque tropezaría otra vez con la hostilidad manifiesta de los partidos y sería imposible llegar a un acuerdo, aunque fuese nada más que para no discutir con el Reichstag.

Y, según los periódicos, todo el problema que hay que resolver es el de no precipitar el choque con la Cámara, que fuerce al mariscal Hindenburg a otra disolución o, lo que sería peor todavía, a medidas anticonstitucionales de carácter francamente dictatorial.

De ahí la idea de hacer un llamamiento a los partidos para que acepten una tregua política durante todo el invierno, de modo que el Gabinete presidencial que se nombre pueda dedicar toda su atención a resolver las cuestiones peligrosas planteadas. Para ello es necesario que el Reichstag acepte suspender sus sesiones hasta la primavera, en busca de un canciller; el nombre más cotizado era el del ministro de la Defensa nacional. Pero parece que von Schleicher se resiste a ocupar un cargo de tanta dificultad en estos momentos. Como segundo nombre, se hablaba de Goerdeler, burgomaestre de Leipzig y comisario de los Precios en el Gabinete Bruning.

Se daba por seguro que éste encontraría el apoyo de los centristas, populares bávaros y populares alemanes y nacionalistas, reuniendo así cerca de 150 votos en el Reichstag.

Los nacionalistas socialistas, habiendo declarado su oposición a todo Gabinete que no sea dirigido por Hitler, no formarán parte de ninguno, pero sería posible que se efectúen algunas gestiones entre los socialistas a fin de conocer hasta qué punto tolerarían un Gabinete presidencial de ese matiz claramente definido, con objeto de no dificultar el mejoramiento económico que se observa durante estos últimos tiempos.

El voto femenino

NAUEN, 26.—Se ha publicado la estadística electoral de las ciudades en que votan separados los hombres y las mujeres. De ella se desprende que el tanto por cierto de mujeres que han acudido a las urnas es superior al de hombres. Así no es extraño que todos los partidos tengan menos votantes masculinos que femeninos, salvo el partido comunista, en que la proporción es de dos a uno en favor de los hombres.

El partido que proporcionalmente ha obtenido más sufragios femeninos es el nacionalista, le sigue el Centro y en último lugar van los racistas, aunque por la masa de sufragios sea éste el primero en las cifras absolutas.

Un día de preocupación para los alemanes

Se esperaba la solución inmediata de la crisis

AUMENTA EN BERLIN LA AGITACION COMUNISTA

(Crónica telefónica de nuestro corresponsal)

BERLIN, 26.—El día de hoy ha sido de fría tiniebla meteorológica y políticamente. En la luz tardía de la mañana la gente llegó a sus quehaceres con la esperanza de que a la tarde habría Gobierno. Los periódicos judíos y aun los del Centro habían salido más furiosos que nunca contra von Papen; los de Hugenberg ya no se atreven a proponerle y sólo el "Diario de la Cruz", de los "Cascos de Acero", volvía por él, y en cierto modo el público lo aceptaba siquiera como mal menor.

Al conocerse en la tarde, metida en noche, que tras una hora de conferencia con Meissner, Schleicher y von Papen, el Presidente no había podido encontrar un canciller, la desilusión ha prendido aun entre los más indiferentes por la política. No es sólo la poderosa Federación de Industriales, son todos los alemanes, que sienten en su alma, en su bolsillo o en su estómago la gravedad de la hora quienes dicen que así no se puede continuar.

Hoy han leído que la Conferencia de los Cinco en Ginebra no implica todavía que la igualdad alemana es reconocida. Antes de ayer supieron que el número de los sin trabajo ha vuelto a aumentar en más de 100.000 y a pesar de la Navidad próxima. Y ese día, y ayer y hoy han visto cómo los comunistas, envalentonados, preparan la revolución y están promoviendo alborotos en el centro mismo de Berlín.

Los políticos de centro derecha siguen, sin embargo, en su guerra fratricida, en la que quizás no se discuten sino cuestiones sociales. Aunque en el caso del Centro parece que la oposición a von Papen es porque se ve a su espalda el luteranismo estatal de Hugenberg amenazando con otro Kulturkampf, pero la gente no lo cree y no se explica sobre todo que el "Angriff" publique la proclama de Hitler declarando otra vez la lucha a muerte a este régimen y en contra de las demás derechas. Ni se explica que Hugenberg continúe en su intransigencia. La situación del Presidente es, por lo tanto, muy difícil. No sabe a quién llamar para que la oposición en el Reichstag sea menor. Y lo mismo les pasa a los periódicos de la noche. El "Correo de la Bolsa" razona en su fondo las ventajas de Scheleicher, creyendo así que se quemará el último cartucho. El "Vosszeitung" se inclina por von Neurath, que ha salido hoy de Ginebra y que, por lo visto, tiene la ventaja de no saber nada de política interior. La edición de la noche del de Hugenberg se limita a enumerar los candidatos, citando además de los dichos a Goerdeler y Gessler. Algún periódico judío, al "Berliner Tageblatt", en vez de nombres, se limita a proponer una persona neutral que se mantenga un par de meses resolviendo los asuntos de trámite. O sea un Gabinete interino mientras los comunistas están conspirando, los racistas fuera de la ley, el Parlamento resulta inservible y en la Constitución nadie cree ya. El alemán de la calle piensa que es un Gobierno enérgico y capaz el que hace falta.—**Bermúdez CAÑETE.**

A los CIENTO NUEVE días de haber suspendido el "A B C" no ha habido "materialmente tiempo" de que el Gobierno se ocupe de la conveniencia de levantar tan arbitraria y desmesurada sanción. Hay que buscar ese tiempo. Lo que ocurre con el "A B C" y los demás periódicos suspendidos es tan profundamente injusto, que basta con pensar un minuto en ello para caer en la cuenta.

UN NAUFRAGIO EN LOS DARDANELOS

ANKARA, 26.—El vapor "Heluan", que efectuaba el servicio rápido entre Estambul y Trieste, se ha hundido esta mañana, a causa de la niebla, en el estrecho de los Dardanelos.

Las operaciones de salvamento de los 117 pasajeros y tripulantes comenzaron inmediatamente por otro barco de la misma Compañía. A consecuencia del mal estado del mar, las operaciones se efectúan con grandes dificultades.

HOY EMPIEZA LA ASAMBLEA DE LA DERECHA REGIONAL VALENCIANA

ASISTEN 943 DELEGADOS DE COMITES LOCALES

La Juventud de la Derecha Regional cuidará del orden en los distintos actos

Diez y siete periódicos al servicio de la misma causa

La Asamblea es un gran éxito de concurrencia y de entusiasmo

(De nuestro enviado especial)

VALENCIA, 26.—Desciendo del tren con el continente inconfundible del forastero que no busca a nadie y a quien nadie espera.

Pero no es así. Apenas he llegado a Valencia y ya está ante mí la Derecha Regional Valenciana: un delegado de su Junta y un compañero del "Diario de Valencia" me dan la bienvenida. Fuera de la estación nos aguarda un auto: "Servicio de Prensa". ¡Esto es hacer bien las cosas!

De la estación a la Asamblea. Cualquiera diría que nos hallamos en plena jornada electoral. El centro de la Derecha es un hervidero. En el primer piso, Acción Cívica de la Mujer. En el piso principal, Casino. En el segundo piso, la Asamblea está reunida en sesión preparatoria. La animación es efervescente. Ni siquiera es preciso atender a las conversaciones para advertir el general entusiasmo; resplandece a la vista.

Pero el entusiasmo lo conturba el segundo concierto. La Juventud está reunida en una oficina para recibir instrucciones, ya que ella ha de ser la guardadora del orden en los actos de la Asamblea. ¡Brava juventud que mañana lanza su semanario! El título brilla más que un derecho: "Más". He aquí un título que retrata un grito del alma, una afirmación y un propósito. Unas palabras de avance y de lucha. Luego, en el texto, el mismo ímpetu que no sabe del miedo y de la vacilación. "Nuestra voz está a tono con nuestro tiempo." Son modernos estos muchachos, pero no acomodaticios ni serviles. "Aspiramos a dar tono a nuestro tiempo." Y al final, con un ideal tan amplio y profundo que esperan será por siempre de la actual juventud perenne bandera, dicen: "Vamos a forjar el año 2000".

Recorremos salones y oficinas. Pocas charlas. Mucho tecleo de máquinas de escribir. ¡Qué gentes son éstas! Aquí no puede faltar un instrumento. Títulos de rancio abolengo (ex títulos, que dice la cursilería revolucionaria en boga); obreros, no profesionales del paro, sino obreros auténticos; hombres del campo con su típicas blusas largas y negras; señoras, para más recreo de los ojos del

Indice - resumen

27 de noviembre de 1932

Glosario, por Eugenio d'Ors. Pág. 3
Los sucesos de ayer ..... Pág. 6
La vida en Madrid ..... Pág. 7
Cinematógrafos y teatros... Pág. 8
Escuelas y Maestros ..... Pág. 8
Deportes ..... Pág. 9
Charlas del tiempo (¿Será muy riguroso el invierno?), por "Meteor" ..... Pág. 9
"Cines" ..... Pág. 10
Información comercial y financiera ..... Pág. 11
Crónica de sociedad ..... Pág. 12
"¿Qué se fizo el rey don Juan?" (Un viaje político al otro mundo), por Lorenzo Riber ..... Pág. 13
Fe y cultura religiosas, por Oscar Pérez Solís ..... Pág. 16
Del color de mi cristal (El club de los gordos), por "Tirso Medina" ..... Pág. 16
Los chisperos de hogaño, por "Curro Vargas" ..... Pág. 16
Von Gronau habla de su vuelo y del porvenir aéreo de España, por Cañete... Pág. 16
Cuando se ha mentido (folletín), por B. de Buxy ... Pág. 16

—o—

MADRID.—En la Conferencia de Telegrafía colabora un jurista del Vaticano.—Recepción en la Academia de Farmacia, como académico de honor, de don Juan Casas.—Acuerdos de la Asamblea nacional de panaderos.—En enero será rectificado el censo general de Madrid (páginas 7 y 9).

—o—

PROVINCIAS.—Se habla de que será disuelto en breve el Ayuntamiento de Barcelona.—Se complica el conflicto de los contramaestres.—Continúan las coacciones en Granada.—Empieza la Asamblea de la Derecha Regional Valenciana (páginas 1 y 3).

—o—

EXTRANJERO.—Parece que Hindenburg está decidido a llegar hasta la dictadura. Si el Reichstag no se somete será suspendido.—Argentina prohibirá la inmigración.—Inglaterra volverá a pedir la moratoria (pág. 1).

espíritu, muchachas, en mayor número que personas maduras. Mas ni siquiera por lo exterior es posible juzgar de los elementos aquí congregados, porque nos presentan, por ejemplo, a un labriego con estas palabras: "Aquí tiene uno de los mejores oradores Orador y poeta".

Lo que resalta es una gran llaneza, una gran familiaridad Esto es lo intrínseco; porque se nota fácilmente que a estos hombres les une aquello que Pío X recomendaba a los católicos españoles: "Un mismo pensamiento, un mismo deber y un mismo sentir".

Pedimos algunos datos y al punto nos dan más de los que pedimos, como quien sabe muy bien la papeleta que le está encomendada: En octubre de 1931—nos dicen—luchamos en elecciones parciales. Tuvimos más de 22.000 votos, fuimos derrotados sólo por una diferencia de 1.800. Pero entonces no contábamos en la provincia sino con 36 Comités y seis círculos locales; hoy tenemos 150 Comités y 79 Círculos. En realidad, toda la provincia está controlada por nosotros, porque, a más de esos Comités, en otros 25 pueblos tenemos delegados, en 17 más entidades afiliadas o afines a nuestra Derecha, a la que realmente corresponden. Aquí, a más de los indicados, sólo quedan 49 pueblos, caseríos con unas docenas de votos, muchos nuestros, pero en los cuales no encaja determinada forma de organización. Y al servicio de todo esto, diez y siete periódicos en toda la región.

Entretanto, no cesan de llegar delegados de los pueblos: 371 delegaciones con 943 delegados. Un éxito que hará impresión en toda la región valenciana y seguramente en España.

Terminan las tareas de hoy con la elección de las mesas que han de presidir las diversas secciones de la Asamblea. El presidente de la mesa de recepción, señor Rebille, dice unas cordiales palabras de bienvenida a los delegados. Quedan nombradas las presidencias y se inicia el desfile.

—Buena casa tienen ustedes—advertimos al salir de ella.

—¿Esta?—nos replican—. Tenemos una siete veces mejor. La antigua casa del conde de Berbellón. Nos pareció magnífica para el edificio de nuestra Derecha Regional y al punto uno de nuestros afiliados dijo sencillamente: "¡Ah!, ¿pero qué vale eso?" Se hicieron las gestiones oportunas. Hacían falta 800.000 pesetas. Ahí va un cheque, dijo nuestro correligionario, y compró la casa para que la Derecha la ocupe en arrendamiento o se la pague a plazos o en cualquier otra forma.

Y este rasgo de las 800.000 pesetas es la última emoción de las muchas gratas y profundas que se han adueñado de nuestro espíritu en el breve estadio de una hora.—Medina TOGORES.

Empieza la Asamblea

VALENCIA, 26.—Esta tarde, los salones y dependencias de la Derecha Regional Valenciana se vieron muy concurridos. Se observaba el desfile de delegados para presentar sus credenciales, con objeto de asistir a la III Asamblea de la Derecha Regional Valenciana.

A la hora convenida se constituyó la mesa de admisión para recoger las credenciales y para la designación de las mesas que han de presidir las distintas secciones que se reunirán mañana. Los delegados que han llegado son 943, y corresponden a 371 delegaciones de la Derecha Regional y de la Acción Cívica de la Mujer. Ocupó la presidencia el señor Ribelle, los señores Roda, Ferrando y actuó de secretaria la señorita Pilar Vicent. En medio de gran entusiasmo fueron designados los señores que han de constituir las mesas de las secciones.

También se ha reunido la Juventud de la Derecha Regional Valenciana, que cuidará del orden en los distintos actos que se han de realizar.

Mañana a las diez y media comenzará la sesión de apertura en el Teatro Apolo.

Acción Popular

MALAGA, 26.—El gobernador ha autorizado la reapertura del Centro de Acción Popular, de Málaga, y el de la Sociedad derechista de Ronda.

Un robo sacrílego

SANTANDER, 26.—En la iglesia del pueblo de San Salvador, próximo a los astilleros, se ha perpetrado otro sacrilegio por elementos sectarios. Esta mañana, cuando iba a entrar el cura párroco observó que había sido violentada y rota una de las cristaleras del templo y que éste se encontraba en desorden. Los ladrones se llevaron varios vasos sagrados que había en el Sagrario del altar mayor. En la sacristía también se encontraron varios armarios descerrajados, y de uno de ellos se llevaron los Santos Oleos. Los ladrones no han podido ser detenidos. El pueblo, al conocer la noticia, se indignó del salvaje atentado. Se da por seguro que los sacrílegos son forasteros.

ENTREGA DE MARINOS ESPAÑOLES

SAN SEBASTIAN, 26.—Las autoridades francesas, a las ocho de la noche, han entregado a las españolas al cabo Soto y a los marinos Queiruga y Goyenechea, de la dotación del «Mac Mahón». Los citados marinos han quedado a bordo del torpedero que se encuentra surto en Pasajes.

Un tío de Barrera, atracado

VALENCIA, 26.—Esta tarde, a las seis y media, seis atracadores se presentaron en el despacho de don Emilio Barrera, tío del diestro de igual apellido, sito en la calle de Caballeros, y se apoderaron de 700 pesetas, sin que pudieran evitarlo los dependientes de la casa.

EL DEBATE -- Alfonso XI, 4

SIGUEN LAS PESQUISAS POR EL ATRACO AL CONDE DE RUIDOMS

Es detenido el hermano de una de las muchachas de servicio que acompañaban al conde

Es extremista y parece que no puede justificar su actuación el día del atraco

Aconsejó a su hermana que emprendiera el viaje que se resistía a hacer

Los agentes de la Primera Brigada encargados de llevar a cabo el servicio policíaco relacionado con el atraco de que ha sido víctima el conde de Ruidoms, han tenido en cuenta, para orientar sus pesquisas, la circunstancia de que Angela González, una de las muchachas al servicio del conde de Ruidoms que anteayer iba también en el automóvil acompañando a sus señores, tiene un hermano llamado Pablo González de la Morena, de oficio albañil, que profesa ideas anarcosindicalistas, y del que la Policía tiene en su poder algunos antecedentes. Se sabe que Pablo pertenece a la Confederación Nacional del Trabajo, y dentro de este organismo es probable que forme parte del grupo denominado F. A. I. Pablo está casado y vive con su mujer, Francisca Corcedo, en la calle de Villacampa, número 3, de Tetuán de las Victorias.

Inmediatamente de haberse recibido la noticia del atraco, varios agentes de la Primera brigada montaron un servicio de vigilancia por los alrededores de la casa de Pablo, pudiendo observar que aquél no hizo acto de presencia por su domicilio en todo el día de anteayer, ni tampoco a ninguna hora de la noche.

Ayer mañana Pablo González compareció espontáneamente en el despacho de la Primera Brigada, donde por el comisario jefe, señor Aparicio, fué sometido a un interrogatorio, y declaró que había permanecido en el domicilio de una tía suya llamada Carmen y que no había tenido en absoluto participación en el atraco. Durante el interrogatorio el comisario, señor Aparicio, trató de obtener de Pablo determinados detalles que pudieran servir para obtener algunos datos interesantes relacionados con el suceso, pero no pudo conseguir sus propósitos.

Pablo quiso justificar en qué invirtió las horas del día de anteayer, no obstante lo cual la Policía tiene vivas sospechas de que Pablo González ha intervenido en el atraco, si no de una manera directa, al menos facilitando a los autores del hecho detalles y pormenores que pudieran ser eficaces para la realización del atraco.

Otra circunstancia que la Policía juzga de gran interés es que en casa del matrimonio Pablo González y Francisca Corcedo se hospeda un individuo llamado Alejandro Gómez, sujeto que también es conocido entre la Policía por sus ideas extremistas y que ha desaparecido de la casa, sin que a pesar de las pesquisas realizadas por los agentes, se haya podido averiguar su paradero.

También ha comparecido en la Primera Brigada la mujer de Pablo, la cual manifestó que en efecto, Alejandro se ausentó de su domicilio a las diez de la mañana de anteayer sin que hasta la fecha haya aparecido por allí.

No obstante la declaración prestada por Francisca Corcedo, respecto a la hora en que Alejandro partió de la casa, la Policía cree que es posible que éste abandonara la casa antes de la hora señalada por Francisca e incluso con el tiempo suficiente para haber formado parte de la banda que cometió el atraco.

Una pista segura

El segundo jefe de la Primera Brigada, señor Lino, acompañado de varios agentes a sus órdenes, estuvieron ayer mañana en El Molar con el fin de incautarse de las cuerdas de que los atracadores se valieron para maniatar al chófer del "taxi" Manuel Villa, diligencia que se considera muy importante, pues el chófer del "taxi" ha declarado que los individuos que le alquilaron el coche le hicieron objeto de amenazas y le maniataron al llegar a Tetuán de las Victorias, y que mientras unos le amenazaban con las pistolas dos de los atracadores descendieron del taxímetro y desaparecieron por una calle cuyo nombre no recordaba, volviendo poco tiempo después, con unas cuerdas que utilizaron en seguida para maniatarle.

La Policía trata ahora de comprobar si estas cuerdas proceden del domicilio de Pablo González, pues la confirmación de este extremo agravaría mucho la situación de Pablo con respecto a su complicidad.

La Policía tiene una pista segura y tiene confianza en que dentro de poco logrará detener a los autores del atraco.

El viaje del "taxi"

El segundo jefe de la Primera Brigada señor Lino, acompañado de varios agentes a sus órdenes, recorrieron ayer mañana la carretera de Extremadura, siguiendo la pista del "taxi" que ocuparon los atracadores, pero esta diligencia fué abandonada en seguida por la Policía en vista de que de ella no obtenían el resultado que se esperaba, se trasladaron acto seguido al pueblo de Alcobendas, donde interrogaron a varios vecinos por si alguno de ellos había presenciado el paso del "taxi".

Desde Alcobendas marcharon a Pedrezuela, con el fin de entrevistarse con el chofer Hermenegildo, que guiaba el automóvil del conde de Ruidoms, el cual se encuentra detenido en la cárcel de aquel pueblo. Los agentes, haciéndose acompañar de Hermenegildo, se desplazaron a El Molar, donde se encuentra detenido el conductor del "taxi", Manuel Villa, y en presencia del juez de Colmenar, señor Royo, hijo del señor Royo Villanova, fueron interrogados Hermenegildo y Manuel.

El señor Lino, acompañado de sus agentes, marchó a San Agustín de Guadalix, donde pudieron averiguar, por declaración de varios vecinos, que el "taxi" de los atracadores pasó por aquella localidad a las ocho de la mañana. Por cierto, que los atracadores hicieron detener el coche frente a la casa del vecino Julián de Mingo, a quien los ocupantes del "taxi" rogaron les facilitara la provisión de agua para el motor. Un primo de Julián, llamado Patricio Sanz, ha manifestado a preguntas de los agentes, que tanto se fijó en los ocupantes del coche por las sospechas que le infundieron desde el primer momento, que no duda en que los reconocería al verlos.

Terminadas estas diligencias la Policía regresó a Madrid.

El conde de Ruidoms en la Dirección de Seguridad

A las seis de la tarde de ayer estuvo en la Dirección de Seguridad el conde de Ruidons para hacer saber que entre los papeles que le habían robado había un billete de Lotería, cuyo número desconoce, pero que procurará averiguar, pues recuerda el establecimiento y día en que fué adquirido.

Pablo González fué sometido a un hábil interrogatorio, como más arriba decimos.

Sobre esta declaración, la Policía guarda absoluta reserva.

Pudo suceder que Pablo declarase que, a las seis y media de la tarde, marchó a su domicilio y salió de casa después, quizá su mujer declarara que se acostó.

Siguiendo en nuestras suposiciones, Pablo pudo declarar que de la suya, se fué a casa de unos familiares, y de allí, a las siete y media, fué a un centro extremista, del que salió a las ocho para ir a otro análogo.

A las once de la noche fué a dar unas vueltas por Madrid, hasta que llegó al extrarradio. Ya de madrugada, se trasladó a Tetuán, y entró en una taberna, en la que oyó que comentaban el suceso. Pudo después volver a casa de sus familiares, que quizá le aconsejaran que se presentase a las autoridades.

Lo que dice una amiga de Angela

Una amiga de la muchacha de los condes de Ruidoms, ha oído decir a Angela que su hermano estaba muy agradecido a los condes, que le habían protegido repetidas veces, e incluso, regalado prendas de vestir. Pablo conocía, hace días, el viaje que los condes iban a hacer, pues Angela, que no parecía dispuesta a acompañar a los condes a París, se decidió a hacer el viaje por consejo de su hermano, que le habló de que la ocasión que se le presentaba de conocer París, quizá no volviera a presentársele y, además, de las ventajas económicas que le reportaba.

Siguen detenidos e incomunicados Pablo González y su esposa.

A las dos de la madrugada, los dos chóferes estaban declarando ante el señor Aparicio.

EL JAPON LLEGA A GINEBRA

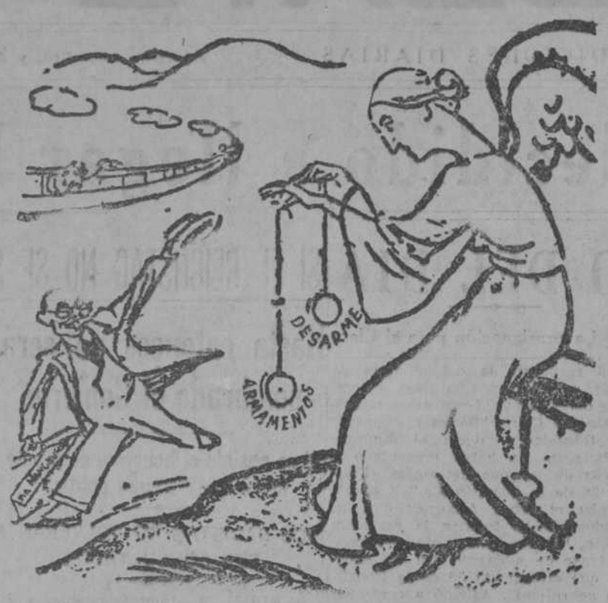

—¡Adiós, señora! Me alegro mucho de que usted esté tan ocupada.

("Dages Nyheter", Estocolmo.)

Asistencia a partos
SANATORIO "SANTA ALICIA"
DIRECTOR: DOCTOR VITAL AZA, MADRID

HOTEL RITZ
HOY
TE DE MODA
Jazz band IBAÑEZ

Al efectuar sus compras, haga referencia a los anuncios leídos en EL DEBATE

Los dos partidos contra la "ley seca"

WASHINGTON, 26.—Los jefes demócratas y republicanos de la Cámara de Representantes han preparado un plan para la votación, en fecha próxima, de una resolución destinada a derogar la enmienda número 18.

Esta resolución será presentada probablemente al comenzar los debates en la corta reunión del Congreso.

* * *

WASHINGTON, 26.—El vicepresidente electo, Garner, ha anunciado hoy que autorizaría al Congreso, del cual es presidente, para pronunciarse el primer día que se reúna acerca de una resolución en la que se solicite la derogación de la ley seca.

El incendio del Palacio de la Música

NOTA DEL GOBIERNO CIVIL

En el Gobierno civil facilitaron la siguiente nota:

"Según informe de la Jefatura de Industria, en el incendio ocurrido en el Palacio de la Música no hubo accidentes desgraciados, no sólo por la serenidad del público, sino también porque no faltó el alumbrado eléctrico en todas las dependencias, ya que, en cumplimiento de lo ordenado por el reglamento de Instalaciones Eléctricas en el interior de fincas, eran independientes las instalaciones de alumbrado del escenario y sala. Las causas del accidente son difíciles de determinar, sin que pueda concretarse por el momento si fué debido a un corto circuito, a una elevación de temperatura en los cables de alimentación del órgano eléctrico o a otro foco ígneo no eléctrico, que produjeron el incendio de la cortina que independientemente de la pantalla se empleaba para la proyección de anuncios

He ordenado a la Jefatura de Industria se proceda a la inspección de los locales destinados a espectáculos públicos, en relación con el cumplimiento riguroso de lo dispuesto para estos locales por el reglamento de Instalaciones Eléctricas, así como a la obligación de tener distribución independiente para alumbrado del escenario, sala y dependencias y seguridad en el suministro de energía debiendo a este fin ser, por lo menos dos las Empresas suministradoras, según lo legislado."

DIMITE EL ALCALDE

VIGO, 26.—Ha presentado su dimisión el alcalde don Amado Garras. El martes en sesión extrordinaria se dará cuenta de la dimisión. El señor Garras, que pertenece al partido radical, se ha negado ha manifestar las causas de su dimisión, alegando solamente que estaba cansado y no quería seguir.

Intentan incendiar una fábrica en Sevilla

Atraco en un establecimiento

SEVILLA, 26.—Ayer intentaron incendiar la fábrica de metalurgia de don Manuel Some. Para tal propósito los incendiarios rociaron con gasolina la puerta de dicha fábrica.

Sobre la fábrica hay una casa de vecindad que aloja a doscientas familias y al conocerse el incendio se produjo la consiguiente alarma entre el vecindario que bajó precipitadamente a la calle con cubos y mantas, y el fuego no pasó de la puerta. El dueño cree se trata de alguna cuestión social. Las autoridades realizan pesquisas para detener a los autores.

Un atraco

SEVILLA, 26.—Esta noche, en una huevería de la calle de José Gestoro, 12, de la S. A. Muniesa, entraron tres desconocidos que, pistola en mano obligaron a los dependientes a levantar los brazos y a que entregaran el dinero de la recaudación del día. Mientras dos de los atracadores apuntaban con sus pistolas, el otro se apoderó violentamente del dinero que había en la caja 485 pesetas. Después exigieron a los dependientes la entrega de más dinero, y como éstos manifestaran que no había más en la casa los atracadores se dieron a la fuga.

Uno de los dependientes salió tras de los ladrones y les hizo varios disparos. Los atracadores, a su vez, contestaron a los dependientes, y entre éstos y los primeros se entabló un tiroteo que sembró de alarma a la barriada. Los guardias que salieron en persecución de los ladrones no consiguieron darles alcance. La Policía realiza pesquisas para su detención.

Fechorías de un maleante

SEVILLA, 26.—Ayer salió de la cárcel de Carmona, el conocido maleante Francisco Lobo, alias "El Mellizo", de veintiún años. Esta mañana el citado sujeto encontró a dos borrachos y les arrebató cinco pesetas que llevaban y un mechero. Como los robados hicieran algunas resistencia, les hirió. Estos se llaman Antonio Moreno Navarrete y Antonio Pérez Lozano.

Durante la mañana también el citado "Mellizo" en la calle de Montalbán arrebató a Antonio Giner García, una cadena de oro y cinco pesetas.

Poco tiempo después este maleante era detenido por una pareja de guardias de Seguridad, que lo condujo a la Comisaría, en donde a poco de ingresar "El Mellizo", se dió un corte en el cuello con una hoja de afeitar. Después de ser asistido en el Hospital pasó detenido a la cárcel.

Los fines de la Reforma agraria

Conferencia de Alvarez Robles

VALLADOLID, 26.—Esta tarde, a las siete y media, en los locales de Acción Popular, dió una conferencia el notario de Palencia don Antonio Alvarez Robles, sobre el tema "Primeros pasos de la Reforma agraria". Al acto asistió numeroso público. El presidente, señor Mañueco, presentó al orador. Este comienza diciendo que la ley de Reforma agraria se le ha asignado la triple finalidad: elevar y aumentar la economía nacional, efectuar la justa distribución de tierras y llevar al paz social a los campos.

Dice que la verdadera política agraria no consiste precisamente en distribuir la tierra, sino en hacerla producir más y mejor. Tal como ha salido la ley de Reforma agraria del Parlamento tendrá lamentables consecuencias antieconómicas, antijurídicas y antisociales al aplicarla. Debe proseguirse la política agraria iniciada por el conde de Guadalhorce. La ley agraria española, por su contenido, es de tendencia socialista. Se ocupa del Instituto Nacional de Reforma Agraria y dice que los propios socialistas lo han calificado de armatoste burocrático y después pasa a censurar su constitución. Termina afirmando la necesidad de hacer el agrarismo, no con un espíritu de clase sino de principio, comprendiendo a los labradores y a los demás ciudadanos. El orador, al final de su disertación, fué muy aplaudido.

LAS OBRAS DEL PILAR

ZARAGOZA, 26.—La suscripción para las obras del Pilar asciende a pesetas 4.369.168.30.

Los teléfonos de EL DEBATE son: 91090, 91092, 91093, 91094, 91095 y 91096

Accidente de automóvil al alcalde de Santander

SANTANDER, 26.—Esta mañana salieron con dirección a Burgos el alcalde de Santander, el capitán de la compañía de guardias de Asalto, don César Puig, destinado a esta población, y el médico de la citada compañía, don Enrique Vega. Al llegar el coche cerca de Burgos, chocó violentamente contra un árbol, y resultaron heridos los ocupantes del mismo. El alcalde sufre varios lesiones en la cabeza y contusiones en diferentes partes del cuerpo. El capitán de Asalto, ligeras contusiones, y el médico una herida superficial en la cabeza y contusiones en diferentes partes del cuerpo.

AVILA, 26.—En San Juan de la Nava, en el año 1921, apareció en el campo el cadáver del vecino Claro del Paso. Ahora la Guardia civil ha descubierto que los autores de la muerte fueron los sobrinos de la víctima Juan y Jesús del Paso. Han sido detenidos y puestos a disposición del Juzgado de Cebreros.

LEON, 26.—Ha fallecido el oficial de Telégrafos, don Alfonso Sequeira, a consecuencia de las heridas sufridas en Villamanín, en el día de ayer.

LEON, 26.—En Villamartín Antonio González hirió gravemente de tres disparos de pistola al oficial de telégrafos Adolfo Sequeira. El agresor ha sido detenido.

LERIDA, 26.—Un tren tranvía arrolló y mató en el paso a nivel de Barcelona a don Francisco Sierra Ose, viajante de comercio de cuarenta y siete años. El maquinista dice que no pudo ver cómo se produjo el accidente.

SIGUENZA, 26.—En grave estado ha ingresado en este Hospital Dámaso Laina, de Hortozuela, que sufre heridas graves de arma de fuego en la cara, el cuello y el pecho. Se las produjo el vecino de aquel pueblo Juan Sotoca, con el que cuestionaba acaloradamente.

TALAVERA DE LA REINA, 26.—En Alcaudete de la Jara ha aparecido en el río el cadáver de Félix Puente, quien desapareció después de agredir con un hacha a su cuñada Juliana Salas y a la hija de ésta llamada Herminia López.

VALENCIA, 26.—En la carretera de Chiva, a consecuencia de haber perdido la dirección, volcó un camión cargado de cebollas. El chófer, Enrique Dopón, en grave estado fué conducido al hospital de Valencia, donde falleció a poco de ingresar.

ZARAGOZA, 26.—En la carretera de Alagón, un automóvil que se dió a la fuga arrolló a la niña de catorce años María Ejea, que sufre varias lesiones de pronóstico reservado.

Mucho centeno, cebada y avena

ROMA, 26.—El Instituto Internacional de Agricultura publica las siguientes noticias sobre las cosechas de centeno, cebada y avena, obtenidas este año en el hemisferio septentrional.

Para el centeno los datos disponibles que abarcan prácticamente toda producción del hemisferio septentrional, salvo Rusia, indican una cosecha muy satisfactoria. Supera en 46 millones de quintales a la obtenida en 1931, que fué un año de producción excasa, y se acerca a la de los años de mayor producción, siendo superior en 20 millones de quintales a la media del quinquenio de 1926-30.

Para la cebada, los datos disponibles se refieren a todos los países productores más importantes, excepto Rusia, la India y Dinamarca.

La producción europea es una de las mejores obtenidas durante los últimos años, resultando superior en 1/6 a la de 1931 y en el 10 por 100 a la media quinquenal precedente.

En la América del Norte la cosecha se presenta mucho más abundante que la del año pasado y también superior a la media.

En el Africa del Norte y Asia la producción difiere sólo ligeramente de la media.

En conjunto, los datos actualmente disponibles para el hemisferio septentrional indican un aumento de producción de cebada de unos 50 millones de quintales, equivalente al 20 por 100 con relación a 1931, y de 18 millones, equivalentes al 5 por 100 cotejo con la media.

Para la avena, los datos disponibles se refieren a casi todos los países productores del hemisferio septentrional, salvo Rusia.

Europa ha obtenido una cosecha ligeramente superior a la media y sensiblemente más elevada que el año pasado (unos 20 millones de quintales), a pesar de la reducción en las superficies sembradas.

América del Norte da una cosecha muy abundante, no solamente con respecto a 1931, cuya producción fué escasa, sino también con relación a la media, que queda superada en unos 10 millones de quintales.

En conjunto, la producción de avena resulta superior en 52 millones de quintales a la de 1931, y en 16 millones a la media.

Entrada libre en un "cine" a los niños

PRAGA, 26.—Los niños huérfanos pueden asistir gratuitamente a todas las representaciones que quieran del Cine Ossek, uno de los mejores de esta ciudad.

Recientemente ha fallecido la propietaria del "cine", y en su testamento dice que desea que los niños la recuerden con cariño. Y como no puede ayudar a todos los niños, quiere proporcionarles a los huérfanos, a los que no tienen padres para que los paguen diversiones, el placer de ir al "cine" siempre que quieran.

"BANDERA ROJA", SUSPENDIDO

BERLIN, 26.—El periódico comunista "Bandera Roja" ha sido castigado con una suspensión de tres semanas.

Se ignoran las causas de esta decisión de las autoridades contra el periódico rojo.

—¿Puedo ayudarle a usted, María?
—No, señorita. Hoy tengo mucho que hacer.

("Life", Nueva York.)

—Necesito otro coche.
—¿Pues qué le ocurre a ese?
—Que me lo van a quitar porque no puedo seguir pagando los plazos.

("Wochenschau", Essen.)

—Camarero, le mando a usted retirar un plato de sopa porque tenía una mosca y me trae usted otra vez la misma sopa con la misma mosca.
—Imposible, señor; aquella la saqué yo con mis propias manos.

("Sydney Bulletin", Sydney.)

Se dice que será disuelto en breve el Ayuntamiento de Barcelona

Parece que es uno de los primeros asuntos que resolverán en primer lugar las Cortes catalanas. Se habla también de crisis en el Gobierno de la Generalidad. Carner en Barcelona

Se complica el conflicto de los contramaestres

(Crónica telefónica de nuestro corresponsal)

BARCELONA, 26. — Otras dos elecciones en Barcelona, apenas se ha extinguido el eco del escrutinio del jueves. Todavía resuena en nuestros oídos el monótono e interminable repetir de nombres de candidatos y cifras de votaciones durante aquellas soporíferas horas, y ya se habla de otras dos elecciones: unas, para cubrir las vacantes de actas dobles y alguna renunciada, como la de Companys; otras, para una renovación urgente y total del Ayuntamiento de Barcelona.

Con ello Barcelona habrá batido con creces su propio "record" de fiebre electoral. De dos años a esta parte, además de las elecciones de los concejales y diputados para las Constituyentes, hemos acudido a las urnas para elecciones complementarias para el "quorum" de la minoría, para el plebiscito del Estatuto, para el Parlamento catalán y en breve para cubrir las vacantes por renuncia de diputados de la Generalidad, y muy pronto también para renovar el Ayuntamiento.

Uno de los primeros asuntos que habrán de decidir las Cortes catalanas será éste de la renovación del Municipio barcelonés. Se considera una cosa tan apremiante e inexcusable, que ni siquiera se puede esperar a que en el mes de abril terminen su mandato los concejales. En esto parecen estar contestes todos los diputados de Cataluña: los de la Esquerra y de la Lliga. Este convencimiento de que va a ser disuelto el Municipio y convocadas las elecciones para nuevos concejales está tan arraigado que, cuando en pleno consistorio, los concejales de la Esquerra han ofrecido una Tenencia de Alcaldía a los de la Lliga para que colaboraran en el Gobierno de la ciudad, el jefe de la minoría regionalista ha declinado el ofrecimiento alegando que "falta muy poco tiempo, quizás pocas semanas" para que cese en sus funciones el Ayuntamiento actual.

Ya hace tiempo se viene sintiendo esta necesidad. El primer Ayuntamiento republicano de Barcelona no ha estado a la altura de las circunstancias; puede decirse que su misión queda reducida al hecho revolucionario del 14 de abril. Después de esto no ha hecho más que desprestigiarse hasta un límite que parece inaudito. La opinión pública se ha ido enterando de los muchos escándalos que han motivado la expulsión de concejales del partido de la Esquerra; el encarcelamiento, la fuga de un concejal no ciertamente por delitos de orden político; otro concejal de los más caracterizados sigue "sub judice", sin que la comarcal de la Esquerra adopte disposiciones contra él. Los propios concejales de la Esquerra se lanzan unos contra otros las más duras acusaciones y piden la revisión de la fortuna de los concejales, cosa a lo que se ha opuesto la fuerza de los votos de la mayoría. Pasa el tiempo y el juez no consigue hacer luz en el feo negocio de la venta de empleos. Los concejales de la Lliga presentaron una lista de empleados admitidos antirreglamentariamente en el Ayuntamiento e hizo constar en la lista el nombre de los concejales interesados en favor de cada empleado. Pedían los regionalistas que se hiciesen públicos los motivos que justificaron en cada caso la violación del reglamento. Pero el Consistorio en pleno apostrofó a los regionalistas, acusándoles de pretender realizar una maniobra electoral.

Han pasado las elecciones, y otra vez se han opuesto los concejales de todos los partidos a que prevalezca la propuesta de la Lliga de que sean anulados todos los nombramientos antirreglamentarios de personal. Y el público sabe que han sido nombradas numerosas muchachitas que no tienen la edad, que hay cargo de fotógrafo desempeñado por individuo que no sabe retratar, que hay oficial primero que no sabe ni siquiera leer, que hay mecanógrafa que no conoce una máquina de escribir. Todo contribuye al desprestigio e impopularidad del Municipio; todo, hasta esa raya de colorines y el ridículo e intolerable circuito de tela metálica colocada en la calle para regular el tráfico de un modo tan caótico y contradictorio que es la desesperación de chofers, peatones y guardias urbanos.

Tan grande es el desprestigio del Ayuntamiento, que uno de los mayores argumentos que pueden aducirse para probar el arraigo de la Esquerra en Cataluña es su reciente triunfo electoral a pesar de la labor realizada por la mayoría del Ayuntamiento. Ya antes de las elecciones se juzgaba que el Ayuntamiento iba a ser disuelto, pero no había entonces decisión para ello, ni existía otro medio legal que acudir al Gobierno de Madrid; ahora el Parlamento de Cataluña dejará resuelto el problema, y otra vez acudirá el pueblo a las urnas para desquitar, hasta la saciedad, la abstinencia electoral en que vivió durante los siete años de la Dictadura.—ANGULO.

¿Crisis en el Gobierno catalán?

BARCELONA, 26. — Un periódico anuncia que es muy probable que antes de abrirse el Parlamento de la Generalidad se suscite una crisis del Gobierno. El señor Tarradellas, según esta información, amargado por que su esfuerzo resulte estéril después de una organización perfecta y ordenada de la burocracia de la Generalidad, muestra el vivo deseo de dimitir, y si esta dimisión llega a producirse, la vacante la ocuparía Pi y Suñer. A éste le sustituiría en la cartera de Hacienda don Pedro Corominas. Se aprovecharía la crisis para admitir la dimisión del consejero de Trabajo señor Casals y nombrar a don Martín Barrera, persona de la confianza de Maciá y antiguo anarquista. Se proveería la cartera de Agricultura que hoy desempeña Maciá, para lo cual sería nombrado el diputado señor Rosell Vidal. El periódico dice que publica las anteriores noticias como información.

A los diputados de la Esquerra

BARCELONA, 26.—Esta noche en el Ateneo Nacionalista del distrito cuarto se ha celebrado un acto como homenaje a los diputados de la Esquerra.

Llega Carner

BARCELONA, 26.—En el expreso de Madrid ha llegado a esta el ministro de Hacienda señor Carner.

Cambó a Francia

BARCELONA, 26.—En el expreso de Francia ha marchado don Francisco Cambó.

Los contramaestres

BARCELONA, 26.—A pesar de no haber sido solicitada con el tiempo necesario, el gobernador ha autorizado la reunión de los contramaestres de El Radio para examinar en ella una proposición que se presentó en la reunión celebrada con el consejero de Trabajo de la Generalidad. Con el mismo objeto se reunirá la federación de fabricantes de tejidos e hilados.

La huelga de contramaestres presenta una nueva dificultad, debido a que el Sindicato Unico de la Industria del arte textil ha dado órdenes a los obreros para que se abstengan de reparar averías que se produzcan en la maquinaria de los telares. El patrono puede llamar a un contramaestre esquirol, y en este caso, los obreros seguirán sus trabajos, pero si la máquina tiene que parar, los obreros abandonarán las tareas y el propietario vendrá obligado a pagar los jornales y no volverán a sus puestos los trabajadores hasta que se verifique este pago.

Los patronos se niegan a esta obligación, pues dicen que en caso de que se paren las máquinas, es una causa de fuerza mayor que ellos no la pueden evitar. El Sindicato se muestra irreductible en su actitud.

En algunas fábricas de Tarrasa han puesto aviso, en el que se participa que si debido a la huelga de contramaestres, las fábricas tienen que parar, se considerarán despedidos a los obreros.

Los ebanistas

BARCELONA, 26.—La huelga de ebanistas sigue en igual estado. Los patronos quieren que intervenga el Jurado Mixto, pero las obreros se niegan a ello.

Atracos a los guardias

BARCELONA, 26.—El gobernador civil se refirió hoy a los atracos registrados últimamente en la barriada de Sans y en la del Coll Blanch especialmente. Parece ser que las intenciones de los atracadores son las de apoderarse de las armas que llevan los guardias, puesto que no hay que pensar en la cantidad de dinero que puedan llevar los individuos pertenecientes a la Guardia civil y al Cuerpo de Seguridad, quienes por otra parte parece que son objeto de alguna vigilancia para saber cuándo entran y salen de sus domicilios y si van de servicio. Dijo el señor Moles que el guardia que fué atracado en la calle de Canalejas se defendió bravamente, dejando los atracadores en la huida una gorra y un pañuelo.

Nuevo alcalde de Lérida

LERIDA, 26.—El alcalde, don Salustiano Estadella, afiliado al partido radical, ha dimitido su cargo en la sesión del Ayuntamiento, a la que asistieron todos los concejales, menos los dos de filiación tradicionalista. El señor Estadella dijo que al conocer el resultado de las elecciones, había decidido, como buen demócrata, abandonar el cargo, por creer que correspondía a quienes obtuvieron mayoría en la contienda electoral.

Los representantes de la minoría regionalista, Unión Socialista y los radicales, aprobaron la conducta del alcalde y pidieron le fuera admitida la renuncia del cargo, con el fin de que se hicieran cargo del mismo los concejales de la Esquerra.

Puestos de acuerdo los diferentes grupos, se celebró votación para elegir nuevo alcalde, y fué proclamado don Antonio Vives Estober, y primer teniente de alcalde don Antonio Zamorano. Las demás tenencias de alcaldía y los puestos de síndicos fueron ocupados por concejales de la Esquerra, alcanzando a todos éstos uno de los puestos vacantes. La vida municipal se presenta para lo sucesivo nada segura para los elementos de la Esquerra, pues este partido sólo cuenta con nueve concejales de los treinta de que se compone el Consistorio.

La evasión de capitales

BARCELONA, 26.—El juez especial que instruye el sumario por la evasión de capitales ha dictado autos de procesamiento contra los señores siguientes:

Don Antonio Bassol, agente de Cambio y Bolsa, a quien se le señala la cantidad de 500.000 pesetas para concederle la libertad provisional y tres millones de pesetas para la responsabilidad civil.

Don Magín Gabriel Bastida, ex jefe de cartera de una casa de banca, se le señalan 250.000 para la libertad provisional y 1.500.000 para la responsabilidad civil.

Don Francisco Santamaría, vicedirector del Banco de Cataluña, con las mismas fianzas que al anterior.

A doña Isabel Ferrer se le exigen 200.000 pesetas para la libertad provisional y 1.300.000 para la responsabilidad civil, y a don Federico Llorens se le ha señalado las mismas fianzas que a la anterior.

A don José Lázaro Galdeano, de Madrid, propietario de la revista "España Moderna", se le han pedido dos millones de pesetas para alcanzar la libertad provisional y 14 millones para la responsabilidad civil.

Y a los señores don Celestino Rodríguez y don Federico Pintueles, se les exige 200.000 pesetas y 1.400.000 al primero, y 75.000 y 450.000 pesetas al segundo, para la libertad provisional y responsabilidad civil, respectivamente.

Derechos sobre películas

BARCELONA, 26.—Una Comisión de propietarios de "cines" ha visitado al gobernador para quejarse de que la Sociedad de Autores pretende cobrarles impuesto de los derechos de autor de las películas españolas que se proyecten. Estiman los empresarios que ello ha de perjudicar gravemente a la industria nacional, toda vez que desistirán de proyectar dichas películas, ya que las extranjeras no perciben otros derechos que los de exclusiva de la representación.

Las elecciones belgas

Cinco partidos dignos de mención luchan en las elecciones que hoy se celebran en Bélgica: católicos, socialistas, liberales, «frontistas» (nacionalistas flamencos) y comunistas. Los católicos y los liberales forman la coalición gubernamental que en la Cámara disuelta disponía de 104 diputados, mayoría suficiente, sin duda, en un Parlamento de 187, pero que apenas permite disminuciones. Cierto que en las cuestiones religiosas y sociales los «frontistas» se pueden considerar como católicos, mas su exaltado nacionalismo, haría muy difícil la convivencia cordial necesaria para gobernar con fruto en tiempos difíciles. Y los socialistas, precisamente por esta circunstancia, resultan elementos francamente indeseables como partícipes en el Poder.

La cuestión económica y financiera domina, desde luego, las elecciones de ahora. Precipitó la disolución de las Cámaras, cuyo mandato no expiraba hasta dentro de seis meses, porque el partido liberal juzgaba al Parlamento falto de la autoridad necesaria para solicitar del país los graves sacrificios que impone la situación del Tesoro. La causa invocada no carece de solidez, pero oculta el temor a las elecciones de mayo próximo. Los liberales pensaron que para esa fecha, los partidos del Gobierno deberían luchar en mala postura después de haber aumentado los impuestos y reducido pensiones y salarios, con objeto de nivelar ingresos y desembolsos. Y prefirieron acelerar la consulta al país sobre todo desde que las elecciones municipales les mostraban una perspectiva si no sonriente, a lo menos aceptable: la de mantener sus fuerzas, aumentadas en 1929 después de medio siglo de constante decadencia.

La actitud de los liberales obligó a los católicos a ceder. No tenían fuerzas para constituir solos un Gobierno, y, por otro lado, hubiera sido demasiada abnegación, casi ingenuidad infantil, prestarse a soportar de modo exclusivo las derivaciones electorales de un programa de sacrificio que no puede eludirse, y que cualquier Gabinete habrá de imponer en los meses venideros. Sobre ese programa se sabe el pensamiento de Renkin, presidente dimitido, antes de la disolución, pero ni los liberales ni los socialistas han explicado con mucha claridad sus propósitos. Mejor dicho, éstos han enumerado los consabidos tópicos socialistas contra la herencia, la propiedad y las fuerzas armadas... pero esto dura lo que la ausencia del banco azul. En cuanto al partido liberal, despacha el problema en un párrafo sibilino.

Queda otra cuestión importantísima que ni socialistas, ni liberales, se atreven a llevar a primer plano, aun cuando ocupe lugar preferente en sus preocupaciones. La legislación escolar. Hay entre los liberales un sector que considera resuelto el problema con el reparto proporcional, establecido por la ley de 1919; pero otro grupo, joven y bastante numeroso, quiere, resucitando el viejo anticlericalismo suprimir los subsidios a las escuelas privadas. En esto coinciden con los socialistas que, parte por convicción, parte por táctica y casi todo por miedo, aprobaron en su Congreso la supresión inmediata de las subvenciones escolares. Ante los progresos de la juventud obrera católica, base de Sindicatos, mutualidades y cooperativas florecientes, han querido matar la semilla. Cierto, que en su programa electoral tal afirmación aparece embozada, aludida únicamente. ¡Hay que mantener la apariencia de que el socialismo no es enemigo del catolicismo! Mas el intento existe y sobre ello se dirige ahora toda la atención de los católicos belgas.

Porque en el partido socialista y el partido liberal se señala un empuje de elementos radicales y extremistas que, en algunos distritos, han derrotado en la designación de candidaturas a «militantes» veteranos. De ahí que el famoso cartel de izquierdas, increíble hace pocos años, tenga ya categoría de amenaza, aunque pensando serenamente, no parece probable como consecuencia de esta elección.

Si las indicaciones de los comicios municipales pasados se mantienen, católicos y liberales perderán en favor de los socialistas, pero éstos no ganarán lo suficiente para gritar victoria, sino para regocijarse con moderación. Ahora que son tan distintas estas elecciones de las pasadas, y tiene el Gobierno, en tiempos malos, tantos factores en contra...

R. L.

PERSONAS ACTIVAS

de ambos sexos, bien relacionadas, ambiciosas y cultas, dispuestas a labrarse un brillante porvenir, se necesitan para trabajo agradable y compatible con cualquier otra ocupación. **Sueldo y comisión.** Dirigirse al apartado de Correos n.º 459, indicando profesión y conocimientos.

FIGURAS DE ACTUALIDAD

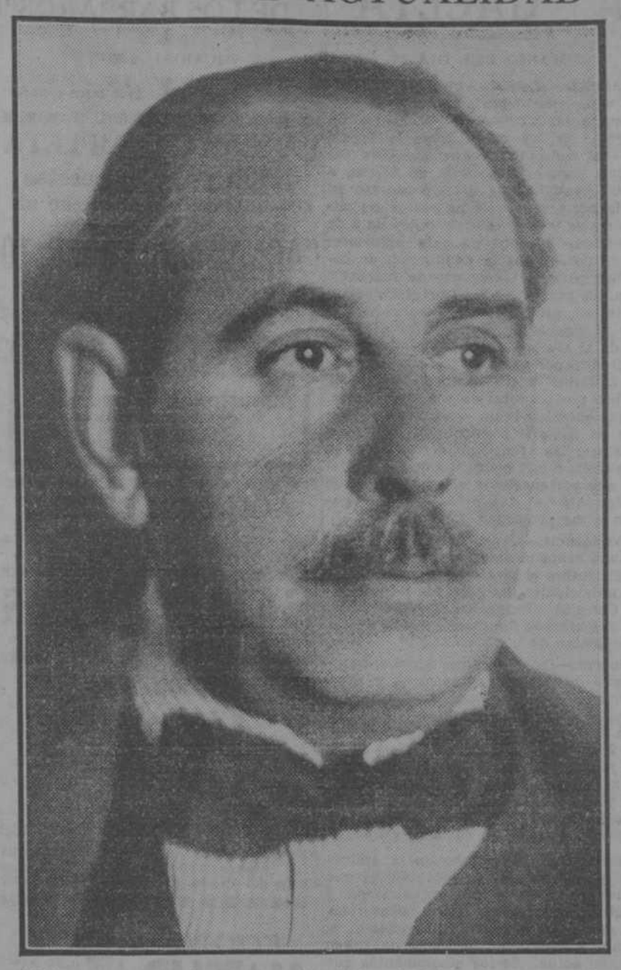

El ilustre poeta y dramaturgo don Eduardo Marquina, que acaba de obtener un gran éxito con su obra "Teresa de Jesús"

GLOSARIO

LA TENTACION DE LOS FUERTES

"De los perfectos", decía San Agustín. La tentación de los perfectos es el desánimo. Esos momentos de abatida tristeza, en que el alma parece abismarse en un mar de amargura. ¡Siéntese cuando ellos, tan sola, tan abandonada! Si llama a Dios, es con voz muy débil, como la del que va perdiendo confianza de que le puedan oír. La flaqueza, tales momentos, no los conoce: yace ella en su pereza inicial, en su bloque de pereza. El fuerte es quien puede sufrir, en realidad, de esta pereza en ráfaga, que es el desánimo. No se desanima el débil, por la misma razón que el pobre no se arruina. Muy rico hay que ser para que sobrevenga una gran ruina; muy fuerte hay que ser, para que sobrecoja un gran desánimo.

Entonces, y en medio de mortales angustias, la duración del combate fatiga; la grandeza de las dificultades aturde; la mismo imagen de la victoria no nos infunde valor. David se queja, al verse así, de que su propio corazón le abandona. Gime Elías, porque se siente sumergido entre las olas de la tristeza. La sensación de huida o de ahogo en el pecho son literalmente, físicamente exactas. Cosa de fuertes, este relieve de cenestesia, que alcanza la presencia del corazón en el pecho. Cosa de fuertes, pero de fuertes que se fatigaron. ¿Qué hacer entonces?

La comparación que vamos a traer aquí parecerá tal vez grosera. Pero estamos seguros de que, no por haber acudido al repertorio de la modernidad, ha de ser reparada de irrespetuosa. Esta nota de modernidad dejada a parte, ¿no recurría Platón, para tratar de ideas inmortales y de virtudes soberanas, a símiles de carros y cocheros? Pues así nosotros, para decir que el fuerte caído en desánimo debe invocar a su Angel, recordaremos al caminador en la ciudad, cuando, sobrecogido repentinamente de fatiga muy lejos aún del punto de su destino, llama a un "taxi"... Si hay que acudir al vehículo obediente y ligero, al amparo del cual y mientras se avanza, cabe ya descansar. Al que nos recoge donde la congoja nos sobrevino y nos deposita en la misma puerta. Al que da alas a nuestra debilidad y luz, a nuestra confusión sobre la ruta. Al que permite que en el dulce abandono y la confianza, poco a poco nuestras energías se restauren.

Tú, que arrastrabas los doloridos pies, hete aquí tendido a medias entre cojines. Una brisa fresca, una brisa de ala, acaricia ya tu frente sudorosa. Sin sacudida tu cuerpo va a donde el anhelo te consignó... Sí, hay que invocar al Angel, hay que hacer señal al mensajero propicio, cuando llega el desánimo—"la tentación de los perfectos".

Eugenio d'ORS

(Reproducción reservada.)

El día 5, reunión de azucareros

En estos últimos tiempos se han estado reuniendo, bajo la presidencia del director general de Industria, los representantes de distintas Azucareras españolas para tratar de la crisis en que dicha industria se debate a consecuencia del exceso de producción, que puede abarrotar los mercados.

Terminadas estas reuniones, que pudiéramos llamar oficiosas, créese que el Gobierno no pondrá dificultades a suscribir la fórmula de arreglo del conflicto que le presenten los representantes de las fábricas de azúcar.

Las distintas Sociedades azucareras han formulado en estos días amplias Memorias sobre su situación y las medidas que proponen para resolver la crisis.

El día 5 de diciembre se reunirán los azucareros en Madrid a fin de convenir, en definitiva, la fórmula resolutoria, que propondrán a los Poderes públicos, y que se cuenta con que sea por éstos aceptada.

ACCION POPULAR

Centro del Puente de Toledo

Mañana lunes, a las siete de la tarde, continuará su disertación, en parte desarrollada ya el lunes anterior, sobre "Socialismo", don Pablo Ceballos y Botín.

Lo mismo a esta conferencia que a todas las demás, que sobre distintos temas seguirán dándose todos los lunes, a igual hora de la siete, se deben tener por invitados todos los adheridos y simpatizantes de "Acción Popular", vecinos de aquella barriada.

TEMPESTAD EN EL MAR CASPIO

MOSCU, 26.—Se ha desencadenado una violenta tempestad en el Mar Caspio, habiéndose hundido varios barcos.

Acuerdo entre Dantzig y Polonia

GINEBRA, 26.—La cuestión de Dantzig, que ha mantenido la atención de Europa durante los últimos meses ha quedado parcialmente resuelta, por la firma de un acuerdo entre el Presidente de la Ciudad Libre, doctor Ziehm y el primer ministro polaco coronel Beck. Este acuerdo establece los puntos principales y da la razón a los argumentos que presentó la Ciudad. Ha habido gran sorpresa al saber que en él se sentaba el principio de que era justa la petición de los pagos que solicitaba la Sociedad de Naciones y sobre los rumores que corren de que el coronel Beck ha anunciado una nueva política de aproximación a Alemania.

El incidente en el Bidasoa

BURDEOS, 26.—Los marinos españoles Soto, Goyeneche y Queiruga, complicados en el incidente marítimo franco español, han sido entregados hoy a las autoridades españolas.

El juez de Instrucción de Bayona ha dictado un acto inhibiéndose del asunto cuyo expediente va a ser entregado a la justicia española, que será la encargada de la instrucción.

Se mantiene en Francia la pena de muerte

PARIS, 26.—"Le Journal" anuncia que la Comisión encargada de la reforma del Código Penal francés ha terminado su informe y preconiza en él, especialmente, el mantenimiento de la pena de muerte, aunque en lugar de ejecutarse en público, como hasta ahora, deberá hacerse en el interior de las prisiones.

La Comisión se declara partidaria en su informe de la supresión de las penas de presidio en las colonias y de confinamiento.

Los conflictos sociales en provincias

CUATRO DIAS DE HUELGA EN GRANADA Y SIGUEN LOS INCIDENTES

Ayer estallaron en diversos lugares de la ciudad tres petardos

Los choferes se retiraron de las paradas por las coacciones

Huelgas resueltas en Valencia y planteamiento de otras

GRANADA, 26.—La mañana del cuarto día de la huelga declarada por la C. N. T. ha transcurrido como las anteriores. Hubo sólo algunas coacciones contra choferes de "taxis", y uno de los coaccionados fué detenido, y seguidamente puesto en libertad por orden del gobernador, quien le ordenó que volviera inmediatamente al trabajo, pues de lo contrario le impondría una fuerte sanción. No obstante, ante el temor de que fueran tiroteados, la mayoría de los coches se han retirado de sus paradas, y los que quedaban se negaban a salir fuera de la población.

Guardia civil y guardias de Asalto han dado batidas por los alrededores de los sitios donde días pasados han sido tiroteados los automóviles.

En Bolivia de Cartuja, próximo a la carretera de Bargue, se ha encontrado un revólver con cápsulas, una pistola automática y algunas municiones. En el interior de la camioneta donde fueron ayer trasladados los detenidos ha sido encontrada una petaca con cuatro cápsulas sin disparar.

Tres petardos

A las siete y media de la tarde estalló un petardo en la calle de Zafra, en un agujero que había en el muro del convento de dicho nombre. El brillo de la mecha encendida fué observada por unos chiquillos que se dirigieron a dar cuenta del caso a la madre de uno de ellos. Cuando se habían alejado de allí, sobrevino la explosión, que produjo un boquete y destrozó los cristales de las ventanas del Museo Arqueológico Provincial, frontero a aquel lugar. No ocurrieron desgracias.

A las ocho y veinte hizo explosión otro petardo en el convento de Santa Paula, y seguidamente otro en la calle de Arandas. El primer artefacto fué colocado en el quicio de la puerta de dicho convento, y sólo produjo destrozos en la parte baja de la misma. Rompió también los cristales de varias ventanas. La explosión produjo la natural alarma.

El petardo de la calle de Arandas hizo explosión en una ventana de la casa del conde de Fanjul, contigua a otra ventana en la que hace meses también hizo explosión otro petardo. La explosión causó escasos daños, y hubo la consiguiente rotura de cristales. En aquel lugar había un grupo de niños jugando, y al oír la primera explosión huyeron, y esto evitó que hubiera que lamentar desgracias. Todos los artefactos estaban cargados con remaches y trozos de plomo.

El gobernador advirtió que de ahora en adelante serán despedidos los tranviarios que abandonen el servicio. Añadió que el próximo lunes se reanudará el trabajo en las obras de la traída de aguas con los obreros que han sido admitidos en sustitución de los huelguistas despedidos.

Vigilante herido

GRANADA, 26.—Por el fielato situado en Bolivia de Cartuja cuatro individuos intentaron pasar de matute aceituna. Al intentar hacer el reconocimiento el vigilante Luis Vargas, los cuatro individuos se abalanzaron sobre él y le arrebataron la pistola, con la que le hicieron varios disparos. Después los citados sujetos se dirigieron hacia el interior de la capital. Desde el fielato no fué posible avisar por teléfono, porque los hilos telefónicos fueron cortados ayer por uno de los detenidos con motivo del tiroteo a un automóvil. El vigilante citado sufre una herida de pronóstico reservado en los dedos de la mano izquierda.

Los conflictos de Valencia

VALENCIA, 26.—Para el próximo día 1 de diciembre se anuncia la huelga de herradores y tallistas en esta capital. Se hacen gestiones para resolver la de los carpinteros y metalúrgicos.

—Han quedado resueltas las huelgas que sostenían en los pueblos de Villalonga y Cullera los obreros naranjeros. También se ha resuelto la del pueblo de Faura.

Un petardo

VALENCIA, 26.—A las once y media de la mañana hizo explosión un petardo que había sido colocado en un retrete situado en el pasillo que comunica el Gobierno civil con la Diputación. Momentos antes de ocurrir la explosión salió del "water" el guardia civil que prestaba servicio a la puerta del Gobierno civil, quien ha manifestado que en el pasillo se cruzó con un sujeto vestido de gabardina, a quien luego ya no volvió a ver salir por la puerta del Gobierno civil, suponiendo lo hiciera por la de la Diputación. La explosión del petardo produjo la natural alarma, algunos pequeños desperfectos y la rotura de un cristal.

Garantizan la libertad

VALENCIA, 26.—Los guardias de Asalto han continuado prestando servicio de vigilancia para garantizar la libertad de trabajo de los obreros del servicio de limpiezas.

Cuestión resuelta

VALENCIA, 26.—Gracias a la intervención del comandante de Marina, ha quedado resuelta la cuestión que promovieron ayer los tripulantes del "Achuri Mendi".

TROTSKI APLAZA LA CONFERENCIA

COPENHAGUE, 26.—El señor Trotski, que sufre un enfriamiento, no ha podido salir de su residencia. Hasta mañana por la noche no dará la conferencia anunciada.

CEDE EN SAN SEBASTIAN LA HUELGA, PERO SIGUE EN ALGUNOS PUEBLOS

En Rentería, Pasajes y Tolosa continúa como protesta contra las detenciones

LOS PANADEROS DE CADIZ ACUERDAN IR A LA HUELGA

Anuncian el paro los tranviarios de Santander

SAN SEBASTIAN, 26.—En la capital ha cedido la huelga, pero no así en Rentería, Pasajes y Tolosa, donde sigue igual. En Hernani, Añorga, Lasarte y Lezo huelgan los afiliados a Solidaridad de Obreros Vascos, como protesta por las detenciones de Tolosa. Se han enviado fuerzas para evitar las coacciones.

En San Sebastián han sido puestos en libertad todos los detenidos, a excepción de uno, a quien se le ocupó una pistola. Se ha levantado la clausura de los centros comunista y Solidaridad de Obreros Vascos. Han sido multados con 500 pesetas el corresponsal señor Díaz de Tolosa y don Galo Díaz, representante de una Casa de máquinas de coser.

Se ha ordenado a los alcaldes que obliguen a abrir las fábricas con sólo un obrero que se presente a trabajar. El gobernador multará y hará detener a los patronos sospechosos de la confabulación con los obreros. Si el lunes no se trabaja en Pasajes se admitirán a los obreros parados.

Panaderos en huelga

CADIZ, 26.—La Sociedad de Obreros Panaderos, ante el incumplimiento de las bases por parte de algunos patronos, han acordado ir a la huelga, que empezaron hoy, a la una de la tarde. Las autoridades han declarado ilegal la huelga. Se garantizará el abastecimiento de pan.

Anuncio de huelga

SANTANDER, 26.—Los obreros de tranvías han celebrado en la Casa del Pueblo una reunión con los despedidos por la Compañía de Tranvías, y acordaron presentar el oficio de huelga, que declararán si antes de diez días no se cumple, por parte de la Compañía de Autobuses, el contrato con el Ayuntamiento ya que la Compañía de Tranvías no puede resistir la competencia que se le hace.

Para evitar coacciones

MALAGA, 26.—El gobernador ha manifestado que ha enviado varias parejas de la Benemérita a Archidona para vigilar el campo e impedir que los obreros trabajen en las fincas sin autorización.

Intentos comunistas

CORDOBA, 26.—El gobernador tuvo noticias de que en Peñarroya los elementos comunistas, aprovechando el paro de un obrero de la cuenca minera, de los mil que trabajan; intentaban emprender una marcha sobre Córdoba en solicitud de trabajo. Se han tomado las medidas oportunas para evitarlo.

Meriende usted en el Café María Cristina. Tenemos una orquesta realmente extraordinaria, espectáculo único en Madrid. Por las noches, conciertos clásicos.

Teatro ruso incendiado

PARIS, 26.—«Le Matin» publica un despacho de Londres anunciando que, telegramas llegados de Helsingfors, dan cuenta de que un incendio ha destruido el célebre Teatro Rojo de Leningrado, que formaba parte de la Casa del Pueblo.

Las noticias añaden que, hasta ahora, ven retirados tres cadáveres.

Muertos por atropello de camioneta

En la Casa de Socorro de la Fuente del Berro, ingresó en estado preagónico Agustina Salillas Flaubana, de sesenta y nueve años, domiciliada en la calle de Antonio Toledano, número 8. Había sido atropellada en la calle de Alcalá por la camioneta 34.189, que guiaba un individuo llamado José, que se dió a la fuga.

Momentos después de ingresar Agustina en la Casa de Socorro, falleció.

* * *

El niño de ocho años, Enrique Mínguez Lloréns, fué atropellado en el paseo de Ramón y Cajal por la camioneta 14.119, que conducía Faustino Andaluz Canalejos. Cuando el niño era conducido a la Casa de Socorro del distrito del Hospital, falleció.

Niño atropellado por un automóvil

En la calle del Amparo fué atropellado por el automóvil 31.982 conducido por Calixto Navarro, el niño de ocho años, Juan Gómez Illesca, que resultó con lesiones que fueron calificadas de graves. El niño fué trasladado a su domicilio, Ronda de Valencia, número 10.

Choque de automóviles

En el paseo del Prado chocaron ayer la camioneta 37.025, guiada por José Giner, y el automóvil 42.349, conducido por José Juan Sallorza. A consecuencia del choque, resultaron con lesiones de pronóstico reservado los dos conductores, y con erosiones leves Mario López Techada y Juan Cimedo Pérez, que iban en los vehículos.

Se llevan el carro de un regimiento

Joaquín Pintón Arrabal, soldado del Regimiento de Artillería de Vicálvaro, denunció que de la calle de Andrés Mellado le había desaparecido el carro que conducía, propiedad de dicho Regimiento

NOTICIAS DE ULTIMA HORA

Rumores de huelga en las cuatro provincias vascas

La declararían los afiliados a Solidaridad de Obreros Vascos

Los sindicalistas se niegan a reintegrarse al trabajo en La Felguera

CONTINUA EN EL MISMO ESTADO EL CONFLICTO PESQUERO

SAN SEBASTIAN, 26.—El gobernador ha manifestado que, en Rentería, Tolosa y Hernani hay tranquilidad y que había impuesto multas a tres patronos que podían haber abierto sus fábricas y no lo han hecho. Ha ordenado a otras fábricas, que decían no podían abrir por tener poco personal, que lo hagan aunque sólo tengan un obrero. Manifestó también que hasta él llegaban rumores de que el próximo lunes declaran la huelga general en las cuatro provincias los afiliados de Solidaridad de Obreros Vascos, y suponía que otros elementos se aprovecharán de ese paro.

El gobernador, accediendo a la petición de un sacerdote, ha dicho que los presos de Tolosa podrán oír misa.

En Rentería se han registado algunos incidentes, con cuyo motivo los guardias de Asalto han dado algunas cargas y han hecho dos disparos al aire.

La huelga de La Felguera

LA FELGUERA, 26.—La C. N. T. publica un manifiesto en el que se niega a reintegrarse al trabajo, como ha solicitado el gobernador, y en el que atacan duramente a la empresa.

El Círculo Mercantil ha dirigido a diferentes ministros telefonemas en que pide que, ante la gravedad de la situación, intervengan para resolver el conflicto.

Durante el día se ha procedido a la reparación de la avería ocasionada nuevamente durante la última noche por destrucción con dinamita de postes y castilletes.

Obreros a Oviedo

FERROL, 26.—Esta noche han salido urgentemente en automóvil y con dirección a Oviedo, 10 maquinistas, ocho torpedistas y siete fogoneros de la Armada para suplir en sus trabajos a los obreros que allí están en huelga.

Termina la huelga de panaderos

CADIZ, 26.—Merced a las gestiones realizadas por el gobernador accidental señor Icardi, se ha dado por terminada la huelga de panaderos que empezó hoy a la una de la tarde. Los obreros se han reintegrado al trabajo.

El conflicto pesquero

VIGO, 26.—El conflicto pesquero de Vigo continúa en el mismo estado. Una Comisión de la Patronal ha salido para Madrid para dar cuenta al Gobierno del estado del conflicto y de que los huelguistas se niegan a firmar las bases.

Petardos en Granada

GRANADA, 26.—A las once y media ha hecho explosión otro petardo en Alcaiterías, junto a la puerta trasera del domicilio de don José Navarro López, propietario del bar Rambla. Todos los cristales de la casa quedaron rotos. Algunos balines aparecían clavados en las paredes. Afortunadamente no han ocurrido desgracias personales.

* * *

GRANADA, 27.—Esta madrugada hizo explosión un petardo en la caseta de un transformador de la Compañía de electricidad situada en el Albaicín. La explosión produjo desperfectos en la casa, pero no en la maquinaria.

Otro petardo fué encontrado por un vecino de la casa en el portal de la del número 13, de la calle de Zactin. Avisado el sereno y una pareja de guardias municipales, uno de estos últimos apagó la mecha y entregó el artefacto en la Comisaría.

Esta madrugada manifestó el gobernador que había recibido una carta del señor Pavón, abogado de la C. N. T., en la que se le comunica que se da por terminada la huelga y que el lunes los huelguistas se reintegrarán al trabajo.

Los alumnos de la Escuela de Industriales

Recibimos de madrugada una nota con membrete de la Asociación de Alumnos de Ingenieros Industriales y con la antefirma de secretario de la Junta provisional, en la que se dice que dichos alumnos han tomado el acuerdo de no entrar en clase.

Circo de Price

Nada menos que la presentación de seis números nuevos formaban la parte central del programa de anoche.

En primer lugar, el japonés Yokota, notable artista, que después de hacer magníficos ejercicios con los pies, hace una exhibición de fuerza serena y de equilibrio sobre las manos.

La troupe "South china", formada de artistas enciclopédicos, acróbatas, equilibristas, saltadores y contorsionistas magníficos de precisión y de justeza.

Mis Mona hizo unos ejercicios de contorsionismos sorprendentes, como el de dejarse caer con las piernas cruzadas, lo que produce un efecto extraño, de verdadera sensación.

La pareja Bespely es notable; él es un gran bailarín y ella, en la imitación de una muñeca, hace unos acrobatismos magníficos en los que armoniza con arte la poca consistencia del cuerpo de serrín y con la flexibilidad del salto.

María Valente es algo extraordinario; música artística y excéntrica, bailarina, mímica, conquistó en seguida la simpatía del público, primero, como ejecutante expresiva y delicada, y luego, con la intención caricaturesca de sus danzas, algunas tan felices como la interpretación de un baile español aprendido en París.

El último debut fué el de Miss Haring and Boys, magníficos barristas, que en sus ejercicios ponen una fina comicidad.

El público aplaudió constantemente.

J. de la C.

Contra las jubilaciones de magistrados

EL COLEGIO DE GIJON PROTESTA POR UNANIMIDAD

GIJON, 26.—El Colegio de Abogados de Gijón ha enviado una nota a los periódicos en la que se dice que en Junta general extraordinaria, celebrada hoy el Colegio ha acordado por unanimidad haber visto con disgusto profundo el uso que se ha hecho hasta el presente de la ley de 8 de septiembre último y que en consecuencia solicita de las Cortes la inmediata derogación, con efectos retroactivos y que a los funcionarios forzosamente jubilados se les conceda las debidas garantías. También dice que se ha acordado que este Colegio esté representado en Madrid en la reunión de decanos de Colegios en España.

Banco de España

Balance del día 26

Activo.—Oro en Caja, 2.258.271.806,26 pesetas; corresponsales y Agencias del Banco en el extranjero, 289.668.252,16; plata, 598.082.327,36; bronce por cuenta de la Hacienda, 2.489.137,62; efectos a cobrar en el día, 23.231.908,31; descuentos, 1.012.653.493,05; pagarés del Tesoro, ley de 2 de agosto de 1899, pesetas 87.235.898,31; pólizas de cuentas de crédito, menos créditos disponibles, pesetas 251.628.016,65; pólizas de cuentas de crédito con garantía, menos créditos disponibles, 1.391.511.294,08; pagarés de préstamos con garantía, 34.881.995; otros efectos en Cartera, 19.436.333,54; corresponsales en España, 11.688.187,29; deuda amortizable al 4 por 100 igual 1928, 344.474.903,26; acciones de la Compañía Arrendataria de Tabacos, 10.500.000; acciones del Banco de Estado de Marruecos, oro, 1.154.625; acciones del Banco Exterior de España, 6 millones; anticipo al Tesoro público, ley de 14 de julio de 1891, 150 millones; bienes inmuebles, 48.801.489,24. Tesoro público, pesetas 83.226.611,19.

Pasivo.—Capital del Banco, 17.000.000; fondo de reserva, 33.000.000; fondo de previsión, 18.000.000; reserva especial, bases tercera y séptima de la ley de 29 de diciembre de 1921, 15.799.499,73; billetes en circulación, 4.802.263.325; cuentas corrientes de oro, 767.703,96; depósitos en efectivo, 10.306.578,93; dividendos, intereses y otras obligaciones a pagar, 71.242.232,79; ganancias y pérdidas, 72.388.274,96; diversas cuentas, pesetas 459.391.373,90; suscripción de Obligaciones del Tesoro al 5,50 por 100, decreto de primero de abril de 1932, pesetas 408.844,82; Tesoro público, 141.306.337,46; total, 6.624.936.278,32.

* * *

El balance del día 26 ofrece, en relación con el del día 19, las siguientes diferencias:

Activo.—Oro en caja, aumenta en 53.230 pesetas; oro en el extranjero, aumento de 794.297 pesetas; plata, aumenta en 7.292.621 pesetas; descuentos, disminuyen en 25.933.779 pesetas; cuentas de crédito, menos crédito disponible, disminuyen en 2.245.869 pesetas; cuentas de crédito, con garantía de valores, disminuyen en 43.316.156 pesetas; Tesoro público, disminuye en 1.857.758 pesetas.

Pasivo.—Billetes en circulación, disminuyen en 58.041.275 pesetas; cuentas corrientes, aumentan en 12.596.665 pesetas; dividendo, intereses y otras obligaciones a pagar, disminuyen en pesetas 5.896.836, y ganancias y pérdidas, aumenta en 2.300.322 pesetas.

Bolsa de París

Valores al contado y a plazo: Banco de Francia (11.310), 11.315; Credit Lyonnais (2.045), 2.020; Société Générale (1.094), 1.093; París-Lyón-Mediterráneo (990), 985; Midi (860), 862; Orleáns (950), 970; Electricité del Sena Priorite (692), 695; Thompson Houston (383), 381; Minas Courrieres (348), 349; Peñarroya (285), 284; Kulmann (Establecimientos) (495), 491; Caucho de Indochina (164), 172; Pathe Cinema (capital) (112), 114. Fondos Extranjeros: Russe consolidado al 4 por 100 primera serie y segunda serie (4), 4; Banco Nacional de Méjico (170), 168. Valores extranjeros: Wagon Lits (79), 80; Riotinto (1.430), 1.410; Petrocina (Compañía Petróleos) (400), 395; Royal Dutch (1.491), 1.498; Minas Tharsis (258), 256. Seguros: L'Abeille (accidentes) (605) 604; Fénix (vida) (630), 621. Minas de metales: Aguilas (51), 52; Eastman (660), 660; Piritas de Huelva (1.300), 1.320; Trasatlántica (25), 25; M. Z. A., (462), 460.

Bolsa de Londres

Cotizaciones del cierre del día 26

Pesetas (139 5/16), 39 7/16; francos (82 1/8), 82 5/16; dólares (3,215), 3,22 1/8; libras canadienses (8,765), 3,79; belgas (23,7132), 23,255; francos suizos (16,2332), 16,755; florines (8,005), 8,02; liras (62,718), 63 3/16; marcos (13,525), 13,545; coronas suecas (18,50), 18,475; ídem danesas (19,195), 19,20; ídem noruegas (19,50), 19,45; chelines austriacos (28), 28; coronas checas (108 5/8), 108 5/8; marcos finlandeses (229,50), 229; escudos portugueses (108) 106 1/2; dracmas (575), 582,50; lei (550), 550; milreis (5,50), 5,50; pesos uruguayos (30), 30; Bombay, 1 chelín 6 13/16 peniques; Changai, 1 chelín 9 1/2 peniques; Hongkong, 1 chelín 4 3/8 peniques; Yokohama, 1 chelín 3 3/4 peniques.

Bolsa de Berlín

(Cotizaciones del cierre del día 26)

Pesetas (34,31), 34,31; dólares (4,21), 421; libras (13,55), 13,54; francos franceses (16,45), 16,46; suizos (80,90), 80,90; coronas checas (12,40), 12,40; coronas suecas (73,10), 73,15; noruegas (69,65), 69,50; danesas (70,50), 70,35; liras (21,50), 21,50; pesos argentinos (0,875), 0,87; Deutsche und Disconto (75), 75; Dresdner (61,75), 61,75; Commerzbank (53,50), 53,50; Reischsbank (126,25), 126,87; Nordlloyd (17,25), 17,12; Hapag (16,12), 16,25; A. E. G. (32), 32,37; Siemenshalske (118,50), 120; Schukert (71,25), 72,75; Chade (155,25), 155,25; Bemberg (60,50), 61,50; Glanzstoff (72), 70; Aku (56,25), 55,50; Igfarben (94,37), 94,62; Polyphon (41,25), 41,12.

LA "GACETA"

SUMARIO DEL DIA 27

Hacienda.—Decreto autorizando al ministro de este departamento para presentar a las Cortes Constituyentes un proyecto de ley modificando la expresión del concepto "Vehículos.—Cien camiones para el transporte de fuerza, a 25.000 pesetas" que declaró abierto en el vigente presupuesto de gastos del ministerio de la Gobernación la ley de 8 de septiembre último, por la siguiente: "Vehículos.—Para la adquisición de camiones para el transporte de fuerzas"; para que presente a las Cortes Constituyentes un proyecto de ley sobre concesión al vigente presupuesto del ministerio de la Guerra de varios suplementos de crédito por un importe total de pesetas 7.335.490,79, y de dos suplementos de crédito por un total de 155.000 pesetas; sobre concesión de un suplemento de crédito de 210.379 pesetas con destino a satisfacer las atenciones derivadas de la administración y conservación de los bienes que pertenecieron al caudal privado de don Alfonso de Borbón, que han pasado a ser propiedad del Estado.

Presidencia.—Orden (rectificada) ampliando hasta el día 31 del próximo mes de diciembre el plazo para que las Juntas municipales designen los locales para Colegios electorales, y disponiendo que las mismas designen los presidentes y suplentes de las Mesas.

Guerra.—Orden circular aprobando los pliegos de condiciones técnicas y legales que han de regir en la subasta general y única para intentar la adquisición de 10.000 somiers para cama de tropa, 2.000 mantas para ídem ídem íd., y 881 mantas para cama de sargento; autorizando a la Junta Central de Vestuario y Equipo la adquisición, mediante subasta general, urgente y única, de 50.000 kilogramos de suela en crupones.

Marina.—Orden aprobando la aplicación y distribución de los créditos que se indican a la nueva organización y plantilla del personal de la Subsecretaría de la Marina civil; disponiendo el abono, a partir de primero de mayo del año actual, de los emolumentos que corresponden al personal de la Delegación del Estado en la Compañía Trasatlántica.

Hacienda.—Orden resolviendo dudas respecto a si las disposiciones contenidas en el párrafo segundo del artículo 40 del vigente Estatuto de recaudación, son o no aplicables a aquellos recaudadores que sean trasladados a otra zona por consecuencia de expediente gubernativo en que les haya sido impuesta la sanción que señala el número quinto del artículo 236.

Instrucción pública.—Orden disponiendo que la Escuela Elemental de Trabajo de Albacete se instale en el edificio que antes perteneciera al Instituto Nacional de Segunda Enseñanza.

Obras públicas.—Orden disponiendo quede amortizada la plaza de segundo jefe de Obras públicas de la provincia de Barcelona.

"BAJO EL YUGO DE LOS BARBAROS"
POR
RICARDO LEON
Libro de gran interés y palpitante actualidad, que debe leer todo buen español.

LA CASA COMPLETA
1.500 y 2.500 pesetas
LOS MUEBLES PARA CUATRO HABITACIONES
"ARNAU". VILLALAR, 10
Solicite catálogo.

URODONAL
indispensable al reumático
se expende en frascos de triple cabida para una cura completa

AGUA DE BETELU
Contravenenо natural del ácido úrico.
Representante Dpo. H. de H. Riesgo.

SOLARES
La mejor agua medicinal y de mesa

motores Siemens
Los mas conocidos

Vinos para misa y mesa
Agustín Serrano, cosechero, Manzanares.
Vino blanco especial, estilo Sauternes
Paseo del Prado, 48, Madrid. Teléf. 71007.

tratamientos NATURA
TELEFONO 44267
GENERAL ARRANDO, 3
Curación de las enfermedades por los medios naturales: plantas medicinales, baños medicinales de luz-calórico (fisioterapia), amasamiento manual y mecánico. Exitos constantes.
Someta a su niño a tratamiento Natura. Nuestra "Tisana Vigor" facilitará su desarrollo y le inmunizará de las enfermedades infantiles, que constituyen una plaga.
Pídanos la fórmula, que se la enviaremos gratis. Masajista a domicilio.
Consulta, de diez a doce y de cinco a siete
GINECOLOGIA Y PARTOS
Doctor Morata: de diez a doce y de cuatro a siete.
Sanatorio, SAN ENRIQUE, 8.
Tarifa económica para enfermos de modesta posición.

GRAN HOTEL VICTORIA
Hoy TE BAILE
PALERMO. 2 Orquestas, 2. LOS GALINDOS
Grandes salones para bodas y banquetes.

El tiempo, implacable, envejece al hombre, pero
los HIPOFOSFITOS SALUD retrasan los achaques de la vejez.
El mejor reconstituyente contra
ANEMIA
RAQUITISMO
NEURASTENIA
es el Jarabe de
HIPOFOSFITOS SALUD
Aprobado por la Academia de Medicina.
Su empleo está indicado en todas las épocas del año.
No se vende a granel.

REINA DE LA ARMONIA

Es una casa elegante de la Roma imperial. Yergue su arrogancia en un ángulo del campo de Marte, no lejos del Mausoleo de Augusto y tan cerca del Estadio, que en los grandes días se distinguen con claridad los gritos de la multitud aclamando a sus favoritos. Por una vetana, así aparece en un cuadro del Pinturichio, se ve el Tíber, que arrastra sus aguas cenagosas entre praderas verdes y colinas onduladas. Detrás sobre un altozano se alza la fachada del panteón y a mano derecha, contenido por una verja de hierro avanza un ángulo del pardín. Hoy un pórtico, sostenido por capiteles corintios, y en el interior un patio alegre y luminoso, rodeado de elegante peristilo y poblado de bustos y de estatuas: figuras de dioses y de héroes, de ilustres mujeres y de generales famosos, pertenecientes a la "gens" nobilísima de los Cecilios. Quinto Cecilio, el vencedor de Yugurta y Cecilio Metelo, el que acabó en España con el poder de Sertorio se distinguen por las haces consulares, que ostentan en la diestra; Cecilia Tanaquil, reina de Roma en tiempo de los Tarquinios y espejo de las matronas romanas, está sentada en actitud de hilar; Cecilia Cornelia, la mujer del gran Pompeyo, se apoya sobre un arpa, símbolo de su afición y de sus conocimientos musicales.

Pero los mármoles rodaron y las viejas glorias yacen en el olvido. Aquel palacio aristocrático de la Roma de los Antoninos, en la Roma moderna se llama Nuestra Señora del Divino Amor. Un amor grande y limpio como un sol de primavera ardió allí en los últimos años del siglo segundo, y hoy no queda más que un nombre, el nombre de Cecilia. Ella es el espejo de la mujer de la nueva Roma, restaurada por Cristo, la flor de la juventud femenina, como decían los jóvenes romanos, la abeja industriosa de los panales del Señor, como dice el pontífice Urbano. Una abeja, golosa de flores de virtudes, que atesora sus mieles en amable silencio. No se envanece de su esclarecida alcurnia; no hace ostentación de su juventud y su hermosura; no mira con ceño a la servidumbre; no manda azotar a los esclavos; no hiere a las esclavas con el punzón de escribir; al contrario, trajina entre ellas sonriente en todas las tareas de la casa, y luego se encierra en su habitación, una habitación sencilla y alegre, donde no hay Dianas, ni Cupidos, ni estuches de cremas y pinceles, pero sí flores, muchas flores, y un cofre de plata donde se guarda el santo Evangelio, aquel Evangelio, que la joven lee todos los días y que esconde a veces amorosamente junto a su corazón.

Todo ahora en la suntuosa morada patricia es movimiento y agitación. Esclavos y esclavas entran y salen, suben y bajan llevando joyas brillantes, telas preciosas y cestillos de flores. —Pon esta guirnalda de vid sobre la frente de Baco—dice una muchacha negra a otra venida del Asia Menor. —No tengo costumbre—responde la interpelada—de tejer guirnaldas para dioses de piedra. —¡Impía!—exclama la africana; ¿así desprecias a los dioses del Olimpo? Tú has infiltrado el veneno en el corazón de Cecilia, la señora tan buena para sus esclavos. Tal vez por ti la fiesta nupcial se va a convertir en un entierro.

Efectivamente, era una fiesta nupcial lo que se preparaba; pero iba a ser una fiesta extraña. Las danzas de rúbrica, un convite íntimo, y un ceremonial sencillo e incompleto. Cecilia, la desposada, se negaba a ofrecer la oveja negra a Pilumno, la deidad protectora del matrimonio. Se prescindía también de los sacerdotes del paganismo, y el novio, un ilustre descendiente de la familia de los Valerios, estaba disgustado porque no había visto a su prometida entusiasmarse ante los regalos de collares y brazaletes, con que acababa de obsequiarla en aquel día.

Más he aquí que avanza el cortejo nupcial. Van delante un niño con una corona de verbenas y una niña coronada de rosas. Siguen otras doce niñas vestidas de blanco, con rosas en el pecho y en la frente, a guisa de diadema, una cinta amarilla. Entran de dos en dos describiendo ligeros ritmos de danza; y tras ellos vienen cuatro mozalbetes, que acaban de vestir la toga pretexto. Cecilia lleva el vestido que manda el ritual: una túnica blanca de lana, con su ceñidor también blanco y encima un manto de color de fuego, símbolos graciosos de la pureza y del amor. Sobre el manto caen los cabellos, repartidos en seis trenzas, como la cabellera de las vestales. Al ritmo de la danza nupcial se desenvuelve el cortejo. Cecilia y Valeriano se colocan junto al busto de Pilumno. Las niñas ejecutan sus danzas inocentes; los jóvenes cantan versos improvisados; se verifica la ofrenda de la leche y el vino, que hace volver la cabeza a la desposada; se rompe la torta, símbolo de la unión, y la mano de Cecilia, adornada de un anillo de ágata, donde está representado un fénix, y de otro anillo invisible, que es el de las esposas de Cristo, es colocada sobre la diestra de Valeriano, su esposo en la tierra.

Algunas horas después, cuando empezaba a brillar el lucero de la tarde, la nueva esposa fué llevada a la morada del esposo. La casa de Valeriano estaba al otro lado del Tíber, donde hoy se alza la iglesia de Santa Cecilia. Las antorchas nupciales precedían el cortejo, aunmentado aquí y allá con grupos de chiquillos y curiosos. Cerca de las termas de Nerón la multitud estalló en gritos, celebrando las gracias de la desposada; y otro tanto sucedió junto al teatro de Pompeyo y en la cercanía del Capitolio. Cecilia llevaba ahora el mismo vestido con que unos meses más tarde se presentará a la muerte: una túnica de seda, verde, adornada desde el borde a la cintura, lo mismo que en las mangas, de graciosos volantes de oro. Aquel paseo nocturno se le hacía interminable. Sonreía suavemente a las gratulaciones, pero una angustia infinita le acongojaba el corazón. Sosegóse algún tanto al entrar en el Puente Sublicio y ver desde él la casa de Valeriano, que la aguardaba en el pórtico, adornada de blancas colgaduras y guirnaldas de hiedra. Cambiaron el saludo tradicional.

—¿Quién eres tú—preguntó él.

Y ella respondió:

—Donde tú Cayo, yo Caya.

La alusión tenía ahora un sentido más íntimo, pues esa Caya del rito matrimonial no era otra que Caya Cecilia Tanaquil, la ascendiente real de los Cecilios.

En el umbral una esclava se adelanta hacia la esposa, presentándola en un cáliz de plata el agua, que figura la limpieza; otra le entrega una llave, símbolo de la administración interior, que se le confía; y, finalmente, se le ofrece un vellocino de lana para recordarle las tareas propias del hogar. Y pasan al triclinio, donde se va a servir el banquete nupcial. Brillan deslumbradores los candelabros, los lirios de Acicio y Tívoli derraman sus perfumes, cae el chipre y el falerno en las copas de oro, escanciado por jóvenes efebos, resuena la melodía de las arpas y los cimbales, ejecutan sus rítmicas evoluciones las bailarinas gaditanas y los comensales aplauden frenéticamente al poeta, cuando se levanta para cantar en un epitalamio decadente las venturas de aquella unión. Entretanto, Cecilia parece como enajenada; sus ojos, miran una cosa lejana, que a Valeriano le llena de inquietud; su corazón está suspenso de una música, que sólo ella puede oír. Entre los acordes de la orquesta, dicen las viejas actas, al ritmo de las citaras y los órganos, Cecilia cantaba también, repitiendo sin cesar la estrofa del salmista: "Que mi corazón y mi carne permanezcan puros, oh, Señor, y que no me vea confundida en tu presencia."

La cristiandad ha recogido emocionada estas palabras de la Virgen, y para honrar el sublime concierto que Cecilia ejecutaba con los ángeles, la ha proclamado para siempre reina de la Armonía.

J. Pérez DE URBEL
Benedictino

Los sucesos de Calatayud

ZARAGOZA, 26.—Se ha enviado a la Prensa de esta capital el siguiente telegrama de Calatayud:

"Debido a la agitación propia de estos movimientos obreros que produjeron el paro del viernes en esta ciudad, hicimos algunas afirmaciones sobre la actuación de las fuerzas de Asalto, que no se ajustan a la verdad. Noticias de testigos presenciales de lo ocurrido, aseguran que los guardias de Asalto no fueron acorralados por la tarde, ya que su actuación no comenzó hasta la noche y en colaboración con las fuerzas de la Guardia civil. Lo que pasó fué que se produjeron algunos incidentes, propios de estos casos, pero sin que tuvieran relación con la actuación de los guardias de Asalto, cuyos incidentes se extinguieron antes de que nadie les diera mayor importancia.

Hoy se ha reanudado el trabajo. El comercio abrió. Unicamente no trabajaron los obreros de dos obras del gremio de la construcción. Fuerzas de la Guardia civil vigilan las calles. Esta tarde habrá una nueva reunión en el Ayuntamiento de patronos y obreros, y se espera que el lunes quede normalizada enteramente la situación."

Normalidad

ZARAGOZA, 26.—El gobernador accidental dijo que la huelga de Calatayud había quedado resuelta, y han entrado los obreros al trabajo sin que ocurrieran incidentes. Manifestó que había estado al habla con el alcalde de dicha población, quien le dijo que esta mañana se había reanudado el trabajo en la fábrica azucarera y que el comercio abrió sus puertas.

La cosecha de cereales

PARIS, 26.—El presidente Lebrun ha firmado un proyecto de ley encaminado a facilitar, por medio de anticipos del Estado, las operaciones para la próxima cosecha de cereales.

El total de los créditos ascenderán a 300 millones de francos.

Mercado de Madrid

Cereales y piensos.—Se encuentra el mercado de trigos más encalmado que en la precedente semana. Las operaciones menudean, pero éstas son de tan poca cuantía, que apenas si se nota disminución en las existencias. Los precios siguen estando firmes, y los trigos de buena calidad están solicitados.

Continúa la firmeza en los granos para pienso, y lo mismo para las algarrobas, las cuales marcan ligera tendencia al alza.

No creemos haya variaciones sensibles en la entrante semana, y; por tanto, esperamos se sigan pagando todos los artículos a los precios que más abajo indicamos.

El trigo se está pagando de 48 a 49 pesetas los 100 kilos; la avena, a 32; el centeno, a 44; la cebada, a 34; las habas, de 50 a 52; las algarrobas, de 43 a 44; las almortas, a 41; los yeros, de 39 a 40; la harina corriente, a 62,50; la especial, a 64; los salvados, a 30; el maíz amarillo Plata, a 49; el del país, a 46; la pulpa seca de remolacha, a 30, y la alfalfa seca empacada, a 26.

Un rayo telefónico

BELGRADO, 26.—Todos los abonados al teléfono en Bijelo Bolje corrieron a contestar la llamada de su aparato en el mismo instante en todos los teléfonos de la ciudad.

Al coger el auricular todos oyeron una serie de ruidos y chispazos muy sospechosos. Los gritos que dieron para hacerse oír del que intentaba comunicar resultaron inútiles.

Poco después se sabía lo ocurrido. La tormenta se desencadenaba en aquel instante sobre la población. Una chispa eléctrica cayó en la estación telefónica y puso en comunicación todos los aparatos de la ciudad. El operador fué encontrado gravísimamente herido de profundas quemaduras, a consecuencia de las cuales falleció poco después.

Reclusos distinguidos

VARSOVIA, 26.—Entre los «vulgaros» ocupantes de la cárcel «Pawiak», se encuentran reclusos tan distinguidos como los siguientes:

Dos jueces, tres procuradores, cuatro abogados, un ex fiscal, tres altos funcionarios civiles, cuatro doctores, seis fabricantes muy conocidos, cinco titulos, nueve comerciantes ricos, un ex comisario de Policía, tres banqueros y cuatro caseros con muchas fincas.

Todos están procesados y cumplen condena o esperan el fallo de los Tribunales que han de juzgar sus delitos.

E. CASTRO
Peluquero de señoras
CALLE DEL PRADO, 4. TEL. 95617

ARBOLES FRUTALES
Y DE ADORNO
Grandes viveros del arboricultor.
JOSE AREVALO. Sabiñán (Zaragoza).
Pidan catálogo si les interesa.

AUTOMOVIL

CRITICA INTERESANTE

Transcribimos la conversación que con un destacado miembro del mundo automovilista hemos sostenido, y que suponemos de gran interés para el público.

Consultado dicho señor acerca del progreso realizado por el automóvil en el presente año, y reflejado en las últimas Exposiciones de París y Londres, nos dice:

—Realmente la técnica del automóvil no ha variado mucho en este año, puesto que las soluciones de velocidad, confort, consumo, etc., han llegado casi a su límite máximo. Cabe solamente fiar en el descubrimiento de un nuevo combustible, como renovación y mejor revolución de la técnica automovilista.

Por el momento se limitan los fabricantes de automóviles, al acoplamiento de sus modelos a las necesidades de los tiempos. Desgraciadamente, la crisis actual reviste carácter mundial en todos los países y, por tanto, los fabricantes piensan en el referido acoplamiento.

—Pero en virtud de dicho acoplamiento, ¿no se habrá perdido el concepto de la calidad?

—Precisamente ha dado usted en la clave de la fabricación actual, ya que la disminución de motores—cuya capacidad señala el tributo correspondiente—no afecta para nada a la calidad, sino que, muy al contrario, ésta se mejora, ya que con menos motor se crean vehículos de velocidad y confort, similares a los más lujosos. Por esto la totalidad de las grandes marcas han presentado un modelo "económico", estimándolo así, de potencias que varían entre 7 y 15 HP.

—¿Cuál de ellas considera usted la más acertada?

—Estimo difícil contestar a usted, pero considero que la potencia intermedia ofrece las ventajas derivadas del pequeño consumo y un empleo extensivo a grandes viajes, que pueda realizar con el confort y velocidad debidas.

—¿...?

—Lo admirable es que en los varios modelos presentados de las referidas potencias, se han aportado los mayores y más modernos adelantos de la fabricación automovilista. Esto es, precisamente, lo principal del progreso actual, puesto que causa verdadera admiración el observar vehículos de motor y consumo económicos, que se amoldan perfectamente a las exigencias de la crisis mundial. Con un vehículo de esta categoría pueden realizarse las mismas velocidades, se puede viajar con el mismo confort que en los coches de gran precio, pero con mucho menor gasto.

—Entonces, ¿estima usted que el porvenir del automóvil está en el vehículo de clase media?

—Así es, y espero que el tiempo lo demostrará, ya que el automóvil ha dejado de ser un lujo, para convertirse en instrumento de trabajo o en artículo de primera necesidad para las clases privilegiadas.

—¿Y qué marcas considera han definido mejor el modelo que caracteriza usted de ideal?

—Es pregunta a la que por miedo a propaganda no puedo ni debo contestar. No obstante, observo la insistencia que refleja su rostro y le diré, que han sido este año las marcas inglesas las que mejor han interpretado las necesidades de los momentos actuales y que entre ellas ha sido la casa Singer, la que ha sacado un modelo de seis cilindros sumamente económico, de gran capacidad y dotado de cambio sincronizado, frenos hidráulica, ballestas y amortiguadores de concepción refinadísima y capaces de desarrollar gran velocidad. Me informan que dicho modelo seis cilindros, será presentado estos días en España y, desde luego, doy por descontado su triunfo, como digno corolario del que obtuvo en el Salón Olympia, de Londres.

Consideramos que las manifestaciones anteriores serán de gran interés para el público español, y éste fué el motivo de reflejarlas en nuestro periódico.

Los teléfonos de EL DEBATE son: 91090, 91092, 91093, 91094, 91095 y 91096

SI USTED DESEA COMPRAR BIEN Y BARATO
SOLO LO CONSEGUIRA COMPRANDO EN LOS GRANDES
ALMACENES PUERTA DEL SOL

TAPICES ALFOMBRAS
13,75 Tapices centro habitación, 120 × 180.
20,50 Tapices coco, gran duración, 120 × 160.
27,50 Tapices Smirna, dos caras, 115 × 165.
15,50 Portiers tapicería, muy fuerte.
20,90 Portiers tapiz con artísticas figuras.
5,40 Alfombras Smirna, dos caras.
1,90 1,30 Alfombras para pie de cama.
1,95 Cordelillos ingleses para alfombrar.
2,10 Pasillos dos caras, buen resultado.
2,50 Género para cortinas y tapizar.
3,75 Bayaderas para camas turcas.
4,50 Damascos seda para cortinas.
2,50 Tapetes paño bordados.
3,25 Tapetes paño gran tamaño.
Inmensa variedad en artículos de tapicería.

MANTAS
1,80 3,75 Mantas algodón cuna y camera.
4,25 Mantas de lana, muy prácticas.
7,50 Mantas de lana, gran abrigo.
10,50 Mantas de Palencia, superiores.
3,70 Colchas lavables.
7,00 Colchas de piqué superior.
8,50 Edredones rellenos, gran abrigo.
Enormes existencias en mantas.

LANAS PARA ABRIGOS
10,95 Corte abrigo paños mezclilla.
18,25 Corte abrigo, gamuza Australia.
18,75 Corte abrigo, paño diagonal, gran moda.
24,50 Corte abrigo, paños modernos colores, lisos.
31,25 Corte abrigo, paño Sedán, fino colorido.

CORTES DE VESTIDOS
6,90 Corte vestido, lanillas inglesadas.
7,50 Corte vestido, pañete lana cuadritos.
10,50 Corte vestido, chantung lana, colorido.
11,75 CORTE BATA PIRINEO, TODO EL COLORIDO.
13,50 Corte vestido, lana Sedán, superior.
13,50 Corte vestido, lana diagonal, moderna.
Grandes surtidos en lanería.

ARTICULOS PARA NIÑOS
3,60 Pijamas dos tallas, franela.
5,95 Calzón de lana, gran abrigo.
12,50 Abrigos sastre, extensa variedad.
5,50 Delantales niño, insignias deportivas.

ARTICULOS PARA AMA
25 capas de paño para ama, gran abrigo.
12,95 Trajes, falda y blusa, tableados.
2,75 Delantales blancos, para diario.
1,50 Chalinas seda, negro y colores.
1,60 Cuello de piqué, clase buena.

15, PUERTA DEL SOL, 15
Esquina a ALCALA, pisos principales. Teléfono 10596.—La correspondencia, a nombre de la propietaria de estos Almacenes, señora VDA. DE GARCIA VILLA.—Envíos a provincias, remitiendo su importe por giro postal.

Ha sido nombrado nuevo gobernador en Zaragoza

Denuncia contra una entidad dedicada a facilitar préstamos y colocaciones

Son absueltos dos funcionarios municipales procesados en Gijón

PERO LOS DEMAS SE DECLARAN INCOMPATIBLES CON ELLOS

ZARAGOZA, 26.—El gobernador accidental, señor Azaña, manifestó que á última hora se habían recibido noticias de que el gobernador, señor Alvarez, había presentado la dimisión, y que para substituirle ha sido nombrado el actual de Ciudad Real, señor Fernández Mato.

Entidad denunciada

ZARAGOZA, 26.—A consecuencia de una denuncia presentada por uno de los propietarios de la Sociedad Internacional, que antes funcionaba bajo el nombre La Universal, y que tiene su domicilio en la calle de San Jorge, 24, la Policía se ha incautado de toda la documentación de dicha entidad, que se ocupaba de hacer préstamos y facilitar colocaciones.

Además fueron detenidos los propietarios de dicha Sociedad, Julio Aguilar, estudiante, de diecinueve años; Marcelino Alcalde, Antonio Perruca y Casimiro Santa Cruz.

Entre la documentación recogida figuran algunas escrituras de propiedad de vecinos de algunos pueblos, que sin duda tendrían solicitados préstamos.

Peticiones del Ayuntamiento

ZARAGOZA, 26.—Firmada por todas las minorías republicanas del Ayuntamiento, ha sido presentada una moción, en la que se pide que el Ayuntamiento gestione la cesión al municipio de la biblioteca del Seminario de San Carlos y asimismo que se ceda al Ayuntamiento la iglesia que se construía para los jesuitas en la plaza de San Lorenzo, con objeto de establecer en ella un centro cultural que sería dedicado a los hermanos Argensola. En dicha iglesia convertida en centro cultural se instalarían las bibliotecas procedentes del Monasterio de Beruela que perteneció a los padres jesuitas, los archivos del Canal Imperial de Aragón, Audiencia y Caballeros templarios que se hallaba en la iglesia de San Juan que ha sido derruída.

Se declaran incompatibles

GIJON, 26.—Los funcionarios municipales han entregado una nota en la que declaran su incompatibilidad con el ex administrador y el ex oficial de Arbitrios municipales, Macario Sala y César Fuertes, procesados por el asunto descubierto en el negociado de cédulas y que acaban de ser puestos en libertad con los pronunciamientos favorables en la causa vista por el Tribunal del Jurado.

Visita de inspección

ZARAGOZA, 26.—Se encuentra en Zaragoza el inspector del Ejército, general Angel Rodríguez Barrios, que permanecerá en Zaragoza dos o tres días, durante los cuales hará varias visitas de inspección.

La evasión de capitales

SAN SEBASTIAN, 26.—La Junta administrativa ha visto el expediente incoado contra el diputado señor Oriol, por supuesta emigración de capitales. El Tribunal declara que los hechos constituyen un delito de contrabando, y se inhibe en favor del Juzgado.

Marcelino Domingo en Málaga

CORDOBA, 26.—Ha llegado en automóvil el ministro de Agricultura con su señora. El viaje lo hace de riguroso incógnito. Después de visitar los sitios más pintorescos se dirigió a Málaga.

Albornoz en Córdoba

CORDOBA, 26.—Ha llegado el ministro de Justicia. Mañana pronunciará un discurso.

Préstamos a agricultores

SALAMANCA, 26.—Se ha reunido el Pósito Provincial, que ha concedido préstamos a los agricultores por valor de 77.000 pesetas y 45.000 a la Sociedad de Trabajadores de la Tierra para la explotación de la finca El Marín, sometida a laboreo forzoso. Ha garantizado el préstamo el ganado vacuno.

Reducción de pena

BADAJOZ, 26.—En el Consejo de guerra seguido contra los autores de la muerte del guardia civil de Hontemolín se pidieron penas entre dieciséis años y seis meses, pero con la aplicación de los indultos, las máximas han quedado reducidas a cuatro años. Se dictaron también cinco sentencias absolutorias.

Sanatorio GREDOS
Tuberculosis. — Pensiones módicas
Arenas de San Pedro (Avila)

mas huevos
y mejor desarrollo de sus aves obtendrá Vd. adicionando a su alimento una parte de huevos frescos molidos al día. Tenemos un gran surtido de molinos para huesos, calderas para cocer piensos, corta-verduras y corta-raíces automáticas, pasa-cuículas. Pida catálogo.
MATHS GRUBER
BILBAO MADRID
A. S. Mathés 33 Ferraz 8
Dirección postal: Apartado 138—BILBAO

ACUERDOS PARA RESOLVER LA CRISIS DE TRABAJO EN BADAJOZ

Explotación mancomunada entre propietarios y obreros

Se estudiará una fórmula para mancomun Ayuntamientos

ASAMBLEA DE ALCALDES DE LA PROVINCIA DE BADAJOZ

BADAJOZ, 26.—A las once de la mañana, en el salón de actos del Palacio Municipal, se celebró la Asamblea de alcaldes, convocada por el gobernador general de Extremadura para recoger iniciativas encaminadas a resolver los problemas que, como consecuencia de la crisis obrera, se dejan sentir en la provincia.

El gobernador general, señor Peña Novo, declaró abierto el acto y explicó su significación en un discurso que duró más de una hora. Comienza señalando la dificultad de que la Reforma agraria pueda, de momento, resolver la crisis obrera, así como la insuficiencia de los asentamientos para dar ocupación, de momento, a todos los obreros que hay parados. Como la implantación de la Reforma es inevitable, se hace preciso que los propietarios cedan a los obreros de sus respectivos pueblos parte de su riqueza en renta equivalente a lo que producirían, según se marca en las bases de la ley de Reforma agraria. Los encargados de garantizar esta renta, dice el gobernador, son los Ayuntamientos, al objeto de evitar que tengan que preocuparse los propietarios de los riesgos que pueda correr el alquiler de su finca.

Invita a los alcaldes a que expongan algunas iniciativas de medidas generales. Añade que hay que ir a la mancomunidad de Ayuntamientos. Me dirijo a los alcaldes de cabeza de partido, para que celebren una Asamblea y tengan un cambio de impresiones, con el fin de que me propongan los pueblos que a su juicio hayan de mancomunarse.

El otro aspecto está en la intensificación de obras públicas en la provincia. Yo tengo la promesa del Ministerio de hacer en la provincia esta labor, encaminada a atenuar en parte la crisis obrera. También pidió que le enviaran dentro de esta semana una relación de las obras públicas que hay que hacer en cada pueblo, para llevarla a Madrid en su próximo viaje, en la seguridad de que ha de ser aprobada.

78.000 pesetas de multas

El alcalde de Almendralejo, de filiación socialista, refiriéndose a la circular publicada por el gobernador, dice que uno de los puntos se presta a mala interpretación. Esto dará origen a que en una localidad los propietarios puedan encontrar siempre un ignorante que por un puñado de monedas organice el asalto a una finca para poder decir después que en su finca se ha cometido un asalto en cuadrilla, consiguiendo con esto la destitución del alcalde y la clausura de los centros.

El gobernador señor Peña Novo contestó diciendo que en la circular se fijan dos sanciones para obreros; una de ellas no es tal sanción, sino únicamente medidas de seguridad, como es el cierre de las asociaciones obreras y la destitución del alcalde. La otra, en efecto, sí lo es, y consiste en borrar del censo para los trabajos de obras públicas y de la Reforma agraria a los asaltantes culpables de asaltos a fincas.

Todas las demás sanciones van contra los propietarios. Yo propuse estas sanciones para estimular el celo de las autoridades y dirigentes de asociaciones obreras, porque cuando 200 individuos asaltan una finca, este acto responde siempre a una preparación que no puede pasar inadvertida ni por el alcalde, ni por los dirigentes de las masas obreras.

Añade que lleva impuestas multas por valor de 78.000 pesetas, únicamente atendiendo a los informes de los alcaldes. Por eso dice, vosotros tenéis la misma responsabilidad y debéis, por tanto, ser justos y no proponer sanciones arbitrarias.

El alcalde de Mérida expone un proyecto que consiste fundamentalmente en una explotación mancomunada entre propietarios y obreros mediante la distribución de diez hectáreas a cada obrero, cinco pesetas diarias en calidad de jornal, abono, simiente y aperos de labor, y al fin de la explotación y una vez deducidos sus gastos y además un interés del 5 por 100 del capital equivalente a la renta catastral, distribuir los beneficios por igual, lo que supone un 50 por 100 a cada uno. No cree en la eficacia del laboreo forzoso para resolver el problema, de momento. La Reforma agraria, en principio, tampoco puede dar colocación a los obreros que se encuentran en paro. Por eso cree que debe irse a la explotación mancomunada propuesta.

Conclusiones

Se adoptaron los siguientes acuerdos:

Aceptar la propuesta del alcalde de Mérida y ofrecerla al Gobierno para su estudio, siempre que estime que puede ser objeto de un proyecto de ley.

Prohibir en absoluto los subarriendos.

Establecer el tope en el censo de obreros parados propuesto por el alcalde de Arroyo de San Serván, para lo cual, y ante la imposibilidad de dictar una disposición de carácter general, los alcaldes respectivos harán una clasificación de estos obreros, dando cuenta al gobernador para que por los ingenieros agrónomos se compruebe si no se ha incurrido en errores notables; en los pueblos donde no haya trabajo para todos turnará un censo y no es necesario que el orden sea riguroso porque en el último turno no podrán elegir los propietarios los obreros que necesiten; en todos los demás casos el turno será riguroso y los patronos no podrán elegir.

Que se forme una Comisión bajo la presidencia de la Diputación que solicite de los Poderes públicos la implantación del seguro contra el paro.

Que se reúnan los alcaldes de cabezas de partido y que estudien una fórmula para mancomunar los Ayuntamientos.

Que se celebre una reunión para cambiar impresiones sobre la forma en que se ha de elevar al Gobierno la petición referente a la propuesta del alcalde de Mérida. Y, por último, y a propuesta del gobernador, elevar un telegrama al Gobierno expresándole el deseo de todos de colaborar con él, reiterando la adhesión inquebrantable al régimen y solicitando que, por lo que respecta a obras públicas, se dé preferencia a la provincia de Badajoz, toda vez que en las actuales circunstancias la carencia de faenas agrícolas hace más angustioso el conflicto obrero.

Nacionalistas multados en Bilbao

Vigilancia extraordinaria en los Centros oficiales

Despido de obreros en una fábrica y reducción de jornads en los astilleros del Nervión

BILBAO, 26.—El gobernador se ha referido a las frases pronunciadas en los distintos mitines nacionalistas celebrados últimamente y ha manifestado que por causa de ellas y por ser atentatorias a la unidad nacional había multado con 500 pesetas al padre del niño Francisco Tellería, que en un mitin celebrado en el Centro Nacionalista de Larrasquitu pronunció frases despectivas para la Constitución española, siendo también castigado con igual sanción el Presidente de dicho Centro. También ha sido multado con la misma cantidad Mateo San Cristóbal, que habló de una España enclenque y ridícula, e igualmente ha sido sancionada con una multa de idéntica cuantía la señora Unzueta, que habló de una España miserable, de la que Sabino Arana quiso desligar a los vascos.

El gobernador agregó que en algunos de estos mitines se habían proferido frases extremadamente ofensivas para su persona, de las cuales dijo que no quería hacer aprecio. Terminó manifestando que había ordenado se le informara sobre un incidente ocurrido ayer en Mundaca entre los nacionalistas y un agente de Policía, con el fin de proceder a imponer las sanciones que correspondan.

Precauciones

BILBAO, 26.—Hablando el gobernador sobre las precauciones extraordinarias adoptadas anoche en que las fuerzas de Orden público custodiaron los edificios oficiales, los Bancos, Telégrafos, Teléfonos y otros servicios ha manifestado que le agrada dar en todo momento al vecindario la sensación de tranquilidad y, además, saber cómo responden las fuerzas a sus órdenes a una disposición que se diera en cualquier momento.

En las carreteras

BILBAO, 26.—A pesar de lo manifestado por el gobernador con respecto a la tranquilidad de la provincia, sabemos que en las carreteras de los alrededores de Bilbao se han adoptado también medidas de vigilancia obligando a detenerse a todos los automóviles y exigiendo la documentación a los ocupantes de los mismosfi Hasta ahora no se conocen los motivos de estas precauciones.

Despido de obreros

BILBAO, 26.—Como consecuencia de la crisis de trabajo han sido despedidos esta noche a la hora de cobrar en la Babcock y Wilcox más de 300 obreros del departamento de locomotoras, en el que sólo quedan nueve.

En los astilleros del Nervión se comunicó a los obreros que a partir de la semana próxima tendrán una semana de vacación por falta de pedidos.

El subsidio a los parados

BILBAO, 26.—El alcalde ha manifestado a los periodistas que se propone convocar una reunión de autoridades para resolver el asunto de subsidio a los obreros parados, gastos a los que el Ayuntamiento ya no puede responder.

En honor del padre Zabalo

BILBAO, 26.—Esta noche en el Colegio de los Salesianos de Baracaldo se ha celebrado una velada necrológica en honor del padre Zabalo, muerto en el Colegio de Madrid, y que fué fundador del de esta ciudad.

Accidente

BILBAO, 26.—Esta mañana, en el Gobierno civil, el jefe de la sección de Economía don César Idoate sufrió una grave caída, de la que fué asistido en la Casa de Socorro.

Una reunión

BILBAO, 26.—Esta tarde se celebrará una reunión para tratar de resolver el conflicto de la mina "El Hoyo" que sostienen los comunistas desde hace casi tres meses. El conflicto de la factoría Euskalduna y el de la fábrica Artiach continúan en igual estado.

Amenazas

BILBAO, 26.—A la puerta de la fábrica de galletas de Artiach varios sujetos repartieron hojas clandestinas, en las que se contenían amenazas contra el patrono. Fué detenido Manuel Aramito Gómez, que ha pasado a la cárcel.

Baja la carne

BILBAO, 26.—A partir del primero de mes el precio de la carne de ternera bajará 20 céntimos en kilo en todas sus clases.

ROBO EN EL BANCO DE ESPAÑA

AVILA, 26.—En la Sucursal del Banco de España de Arenas de San Pedro penetraron unos ladrones, para lo cual limaron con una sierra la puerta metálica. Perforaron la caja y se llevaron 796 pesetas.

La línea de zeppelines

BERLIN, 26.—El doctor Eckener quiere organizar un tráfico aéreo continuado con la América del Sur. Permite su estudio las subvenciones concedidas por el Gobierno brasileño para la construcción de un cobertizo gigante en Pernambuco.

Como Friedrichshafen está muy elevado y sujeto al mal tiempo, las salidas se efectuarán desde Barcelona, cuyo clima es favorable. Sevilla sería también una escala normal al regreso de América del Sur.

El zeppelín "L. Z. 129", en construcción, que podrá conducir 50 pasajeros, permitirá acelerar el servicio transoceánico.

EL AYUNTAMIENTO DE UBEDA EXPULSA DE UN COLEGIO A UNOS RELIGIOSOS

Dos progresistas opinaron en contra, pero se abstuvieron a la hora de votar

UBEDA, 26.—El Ayuntamiento de esta ciudad, después de una sesión que se desarrolló en medio de un gran escándalo, ha tomado en firme el acuerdo de que los padres del Corazón de María desalojen los locales que actualmente ocupan, en donde reciben instrucción gran número de alumnos.

El concejal independiente señor Vázquez, defendió la conducta observada por aquellos religiosos e hizo historia de la ejemplaridad que siempre ha demostrado el profesorado del Colegio.

Del lado del señor Vázquez pusiéronse algunos compañeros de corporación y a estos se unieron también dos concejales que siguen la política del señor Alcalá Zamora, lo cual hizo que pudieran contar con la mayoría de votos, pero llegada la hora de votar los dos concejales republicanos retiraron su ofrecimiento, y ello hizo que el resultado de la votación fuese un empate.

El teniente de alcalde señor Duarte, de filiación socialista, manifestó que en el ministerio de Instrucción pública le dijeron a él mismo que si los padres del Corazón de María no desalojaban los locales, en virtud de una orden dada por el Ayuntamiento, debía el pueblo arrojarlos violentamente de allí. Estas palabras causaron gran impresión.

Existe malestar general por tal medida.

INVENTO
TRASCENDENTAL PARA LOS SORDOS
GAFAS AURICALARES. Eficacia indiscutible. Exento de ruido, sin electricidad. Muy cómodo y elegante. Pida folleto enviando franqueo 60 céntimos a FONETICA. E. Apartado 331. SEVILLA.

PESTE BUBONICA EN ARGENTINA

BUENOS AIRES, 26.—Las autoridades sanitarias comunican que se han registrado varios casos de peste bubónica en la provincia de Salta, cerca de la frontera brasileña.

LOS CONCEJALES DE VIGO NO ACEPTAN EL IMPUESTO SOBRE LAS CAMPANAS

En un régimen democrático—dicen—habría que consultar a los vecinos

La propuesta había sido presentada por un concejal radical

VIGO, 26.—En la sesión celebrada hoy por el Ayuntamiento, un concejal radical, autor del proyecto de reglamentación del toque de campanas, pidió que se imponga a éstas un arbitrio. Contestó el alcalde don Amado Guerra diciéndole que el asesor jurídico había informado en el sentido de que la imposición de este arbitrio habría que justificarla demostrando primeramente si se trata de un ruido molesto para el vecindario. El concejal republicano señor Romero manifestó que, aunque él no es católico, estima que como estamos en un régimen democrático en el que manda la mayoría, debe preguntarse uno por uno a todos los vecinos su opinión sobre el particular.

Otros concejales abundaron en la misma opinión y la propuesta del concejal radical quedó desechada.

ANUNCIO OFICIAL
Caja de Ahorros Popular
IMPOSICIONES
con interés del 6, 7 y 8 %
por medio de libretas y títulos
con facultad de reintegro discrecional
Reglamentos e instrucciones gratis.
Montera, 12, primeros

HERNIAS
Curación radical por INYECCIONES
Dr. M. Espinosa. SAGASTA, 4. De 3 a 5

Contra las jubilaciones

SAN SEBASTIAN, 26.—El Colegio de Abogados, por 28 votos contra 14, ha acordado expresar su sentimiento por las jubilaciones de la Magistratura, y pedir la reposición del juez de Tolosa. Ha designado al decano para que asista a la Asamblea de Decanos que se celebrará en Madrid el próximo día 3.

Inglaterra volverá a pedir la moratoria

Francia no ha decidido su actitud, pero la fijará antes del viernes

LONDRES, 26.—El ministro de Hacienda ha anunciado hoy de modo oficial el envío de una segunda nota al Gobierno norteamericano, en la que ha dicho se explicarán detenidamente las razones por las que se hizo la primera petición de moratoria. Chamberlain se ha mostrado satisfecho de que el presidente Hoover haya reconocido que era necesario discutir de nuevo el problema de las deudas. Terminó diciendo que no se debían sacar conclusiones precipitadas acerca de la actitud del Congreso norteamericano o de la suspensión de los pagos en los próximos meses.

Sir John Simon ha regresado de Ginebra para estar en contacto con los demás ministros durante los próximos días, en los que se ha de decidir la actitud final de Inglaterra.

La Prensa comenta los sucesos sin pasión. Han adoptado la postura que, por otra parte, encierra un argumento exactísimo, de que el verdadero problema no es el efecto que los pagos producirán en la economía de los países que los hagan, sino en la conveniencia de Norteamérica en recibir esas cantidades. Ninguno pone en duda la capacidad de Inglaterra de cumplir lo prometido.

"The Times", de Londres, al aludir a este problema de las transferencias dice que es la cuestión de verdadera importancia. El "Manchester Guardián" asegura que estos razonamientos serán, si no la esencia, por lo menos la "retaguardia" de la nueva nota de Inglaterra. Estos pagos dice son un obstáculo para el retorno de la prosperidad, como lo fueron los pagos por reparaciones que ya se han suprimido. El efecto inmediato será la inestabilidad de los cambios, la baja de los precios, ya bien afectados, la ruptura de los acuerdos de Lausana y la creación de dificultades enormes para la conferencia económica.

La actitud de Francia

PARIS, 26.—El Consejo de ministros ha acordado la actitud que ha de tomar frente a la de los Estados Unidos, para lo cual se ha celebrado una larga conferencia entre el presidente francés Herriot, y como técnicos el ministro de Negocios Extranjeros y el de Hacienda. Se dice que Francia no ha decidido todavía si ha de contestar o no a la nota de los Estados Unidos, pero esta decisión la tomará el Consejo de ministros antes de que Herriot salga para Ginebra el viernes o el sábado.

El desarme

PARIS, 26.—La entrevista que han celebrado hoy Herriot y Norman Davis no se ha referido en nada a la cuestión de las deudas.

Como su objeto era de información y no de decisión, se ha dedicado únicamente a examinar la situación relativa al desarme, al proyecto de conferencia de los cinco y acerca de la cuestión naval.

Herriot ha precisado al representante norteamericano la posición francesa sobre esos problemas, posición que no ha variado desde que fué presentado el plan francés.

Norman Davis piensa salir de París para Ginebra después que celebre el lunes por la mañana una nueva entrevista con Herriot. Este, que debía marchar a Ginebra el miércoles o jueves, retrasará probablemente su viaje.

Bélgica

BRUSELAS, 26.—Se ha recibido en el Ministerio de Negocios Extranjeros la respuesta del Gobierno de los Estados Unidos a la nota belga relativa al vencimiento de 15 de diciembre.

La nota de Stimson está redactada en términos idénticos a la enviada al Gobierno francés.

Un detenido a causa del atentado a Herriot

5.600 MILLONES DE DEFICIT

PARIS, 26.—"Le Journal" publica un despacho que ha recibido de Dinan, anunciando que la Policía ha detenido a un individuo llamado Luis Goudron, y que se cree sea uno de los autores del atentado cometido el pasado domingo contra el tren en que viajaba el presidente del Consejo, Herriot.

* * *

NANTES, 26.—La Policía busca a un sujeto, cuyas señas personales posee, y que ha enviado a la Alcaldía, a la Comisaría de Nantes y a la Prefectura del Loire Interior cartas, firmadas Roberto, amenazado de muerte a Herriot, si éste vuelve a Bretaña.

El déficit

PARIS, 26.—El año fiscal termina con u ndéficit de 5.600 millones de francos, según dice el informe que da la Prensa y que presenta como un argumento contra el pago a los Estados Unidos de las deudas de guerra.

LAS ENFERMEDADES
DEL APARATO RESPIRATORIO
CATARROS, BRONQUITIS, ENFISEMA, ASMA, CONGESTIONES PULMONARES

El aumento de secrecion que acompaña a la infección de las vias respiratorias, produce como consecuencia la obstruccion de los bronquios con la dificultad consiguiente para que el aire penetre por ellos a oxigenar la sangre, que es el verdadero objeto de la respiración. Los bronquios, incapaces en muchos casos, de expulsar su contenido, se dilatan perdiendo su elasticidad (enfisema) y por otra parte, la sangre empobrecida y dificultada en su circulacion por la debilidad cardiaca, consecutiva, tiende a estancarse (congestion pulmonar). De ahi las penosas molestias que sienten estos enfermos, desde la tos que desgarra el pecho de los bronquiticos, hasta la angustiosa sed de aire de los asmaticos y enfisematosos.

El PECTORAL RICHELET maravillosa preparacion cientifica moderna, modera y fluidifica las secreciones calmando la tos, ayuda a los bronquios a desembarazarse de ellas, facilitando la expectoracion y permite que el aire penetre hasta el alveolo pulmonar, a regenerar la sangre que circula libre y vivificada. EL PECTORAL RICHELET no es un jarabe mas. Es una preparación cientifica y racional obtenida tras de pacientes investigaciones de laboratorio y que ha producido ya millares de curaciones, como lo atestigua la multitud de los enfermos curados, cuyos testimonios tenemos a disposicion de quien quiera comprobarlo y de las cuales entresacamos las siguientes.

Padecia una tos inveterada.

Pasé tres años de cautividad en Alemania y de allí me traje una tos crónica que no mejoraba con nada. Durante dos años fui un tosedor inveterado tosiendo y expectorando dia y noche. Llegue a creer que arrastraria mi enfermedad hasta la muerte. Por suerte ensayé un dia el PECTORAL RICHELET y allí donde todos los tratamientos habian frascasado respondió maravillosamente Mientras viva lo recomendaré a todos los conocidos.

V. AUDERSELI
La Ferté-sous-Jouarre (France)

Su tos no se acababa nunca.

Padecia desde hace 6 años una bronquitis que se agravaba de invierno en invierno. Por la mañana me ponia a toser por golpes a veces de media hora y esto no se acababa nunca. Los ataques de tos no se terminaban mas que con la expectoracion de espesos esputos. Mi tos era ronca y des garradora. Llegué a no poder dormir por la noche y estaba muy debil.

Ahora desde que tomo el PECTORAL RICHELET estoy diez veces mejor que antes. Estamos a fines de Enero y no he faltado a mi trabajo un solo dia en este invierno

E. CIANFERANI
Villejuif (France)

A consecuencia de un enfriamiento.

Enfermé a consecuencia de un enfriamiento. En la primavera ultima, sudé al descargar en un dia humedo dos carros de madera y despues estuve entre corrientes de aire. Al dia siguiente tuve que guardar cama; tenía una bronquitis grave. Una penosa tos me sacudia durante el dia y me impedia dormir por la noche. Al cabo de una docena de dias viendo que aquello continuaba recurri al PECTORAL RICHELET y cuatro dias despues estaba en pie y curado.

J. PINAT
3, Boulevard Auguste-Blanqui, Paris

Durante seis meses me ahogaba.

Padecia de asma y bronquitis de las cuales no podia desembarazarme. Estaba perpetuamente oprimido y el invierno sobre todo era terrible para mi. Durante seis meses del año me ahogaba. Necesitaba cinco minutos para subir a un piso. El frio y la humedad me hacian toser dia y noche. Desde que tomo el PECTORAL RICHELET soy otro hombre. No toso por decirlo asi y respiro mejor. No temo al invierno Señor Richelet Vd. me ha salvado

Émile DURAND
Boulevard Voltaire (France)

Decian que yo estaba tuberculoso.

Tosia desde mi juventud y mi tos cavernosa impresionaba a los que me rodeaban. Estaba delgada y de tan mal aspecto que en el pais me llamaban el tuberculoso. Aconsejado por un vecino ensaye un dia el PECTORAL RICHELET y hoy puedo decir que soy una magnifica prueba de la eficacia de este remedio. Mi salud se ha restablecido, no he vuelto a toser, me case y he tenido un hermoso niño maravillosamente desarrollado.

Madeleine LAMBERT
Petit-Iory (France)

Un simple constipado convertido en broquitis.

A consecuencia de un constipado que descuidé, alquiri una bronquitis de mala indole de la que siempre me quedó algun rastro Tosia todos los inviernos. El medico dijo a mi hija que mi mal era crónico y no podria curarme. Yo me habitue a mi mal que duraba ya cinco años cuando mi hija me hizo ensayar el maravilloso PECTORAL RICHELET. A las dos semanas estaba ya muy mejorado. Ahora ya no tengo aquellos accesos terribles de tos, duermo bien, mi estado general es bueno y me considero curado

Romain BARULAS
Rue Lepic (Paris)

Muchisimos convencidos de mi Pectoral aqui en España me vienen escribiendo para agradecer los sorprendentes resultados de tal producto. Me abstengo de publicar sus nombres porque asi me lo recomiendan los propios interesados.

De venta en todas las farmacias y droguerias. — Pida Vd. hoy mismo un folleto gratuito al Laboratorio RICHELET, San Bartolomé, 22-24 — San Sebastian

No ha habido contrabando de armas en Casablanca

La Dirección de Marruecos afirma que se trataba de una tenencia de armas sin importancia. Casares dice que ayer no hubo tiempo material de ocuparse de la suspensión del "A B C"

Vigilancia especial en las carreteras para evitar atracos

El ministro de la Gobernación manifestó que las noticias que había recibido de Asturias daban cuenta de que la situación continúa igual. De Extremadura recibió buenas impresiones. Poco a poco siguen resolviéndose los conflictos allí planteados. Mañana (por hoy) se celebrará la asamblea de alcaldes de los pueblos extremeños bajo la presidencia del gobernador general señor Peña Novo. Se refirió después el ministro a los robos de bellota que se venían registrando en las fincas de Extremadura y dijo que al parecer estos hechos han decrecido y podían darse ya por terminados.

El gobernador de Zaragoza

Desde hace tiempo—agregó el señor Casares—el gobernador civil de Zaragoza, señor Ugena, me venía pidiendo que le aceptara la dimisión, porque se encuentra enfermo y quiere tomarse un reposo. Yo no quería aceptársela, pero ante la insistencia, no he tenido más remedio que acceder a lo solicitado. Este es un gobernador que sirve al régimen desde que se proclamó la República con gran lealtad y acierto. Antes de desempeñar el Gobierno civil de Zaragoza estuvo en el de Badajoz. En un principio pensé en designar para substituirle al actual gobernador de Ciudad Real, señor Fernández Matos, pero a ello se opone la población y los diputados manchegos, que me han llegado incluso a anunciar una interpelación si hago el traslado de esta autoridad. En vista de ello me dedicaré a buscar otra persona para substituir al señor Ugena y éste descansará una temporada hasta reponer su quebrantada salud, y después le enviaré a otro Gobierno civil.

La suspensión de "A B C"

Los periodistas preguntaron al ministro acerca de la reaparición de "A B C", y el señor Casares contestó que ayer no hubo tiempo material de ocuparse del asunto, porque el jefe del Gobierno había contraído el compromiso de tratar exclusivamente del proyecto de Tribunal de Garantías, pues se trata de un proyecto de extraordinaria complicación, que exige un detenidísimo examen. Consta además de 100 artículos, y hay que verlos con sumo cuidado para evitar que al llegar a su aplicación sea un obstáculo. Hay que evitar también que en el momento de su aplicación ocurra lo que en Méjico, donde hay un organismo parecido, y en poco más de un año se han presentado unas seis mil reclamaciones. Hay que adoptar las naturales medidas para evitar que las gentes, por un pequeño motivo, se crean con derecho a reclamar a ese Tribunal.

El atraco de El Molar

Se le interrogó después sobre el atraco registrado en las cercanías del pueblo de El Molar, y contestó que no había tenido todavía ocasión de hablar con el director general de Seguridad, y, por lo tanto, no sabía nada.

Para evitar la repetición de estos hechos piensa destinar algunas fuerzas de la Guardia civil para establecer una vigilancia en las carreteras, sin prescindir en esta vigilancia de las fuerzas de la Guardia civil de caballería, que en casos preciso puedan desplazarse de las carreteras e internarse en los montes. Dijo también que el hecho no es de extrañar porque se registran sucesos de esta índole en todos los países y aún con mucha más frecuencia que en España.

Habló finalmente el ministro de los comentarios que suscitan en España las represiones gubernamentales y la polvareda que se levanta en cuanto los guardias dan algunos golpes. He visto, con ocasión de los sangrientos sucesos recientemente desarrollados en Ginebra, unas fotografías en las que se aprecia qué la gente transita por las calles entre las fuerzas del Ejército, las cuales están con la bayoneta calada.

Curso de guerra química

El ministro de la Guerra ha ido ayer mañana a la finca La Marañosa. Le acompañaron el subsecretario, el general de la primera división señor Cabanellas, el general señor Cruz y sus ayudantes. El objeto de la visita obedeció al deseo de asistir a la clausura del curso de Guerra química organizado por oficiales y que consistía en un ejercicio táctico de aplicación de humos. Después hubo un discurso que pronunció el coronel señor Duque, jefe del laboratorio central. También pronunció breves palabras como resumen del curso el teniente coronel García Gómez, quien hizo un resúmen crítico y táctico de los ejercicios realizados. Seguidamente el señor Azaña y sus acompañantes recorrieron las dependencias y el capitán Serra les dió amplias explicaciones sobre los distintos materiales que se emplean para la protección. Se examinaron los diversos modelos que hay con objeto de adoptar uno definitivo para el ejercicio español. Se sirvió un "lunch" y el señor Azaña felicitó a los organizadores del curso.

El Tribunal de Garantías

A primera hora de la tarde el ministro de la Guerra recibió a los periodistas y desmintió que en el Consejo de ayer se tratara de ningún movimiento policíaco. Respecto a la terminación del estudio del proyecto de Tribunal de Garantías constitucionales, dijo que suponía que en el próximo Consejo podría quedar terminado.

Audiencias del Presidente

El Presidente de la República recibió, en audiencia, a una comisión de la Sociedad española de Renacimiento Artístico, en la que figuraban don Jaime Pascual Villanova, presidente; don Juan Múgica, secretario; don Pedro García Rivas, tesorero, y don Francisco Solís, vocal. También recibió a don Francisco Pallarés Moreno, de Cabra, acompañado de don Andrés Muriel y de don Andrés Piedra; a doña María Guillén Cano, hija del diputado y senador de los mismos apellidos de la primera República que iba acompañada de su esposo; también recibió al director de la Campsa y a otras personas.

En Estado

En los primeros días de la semana próxima marchará a Ginebra el ministro de Estado para asistir a la reunión de la Sociedad de Naciones y de la Conferencia del Desarme.

No hay contrabando

La Dirección general de Marruecos y Colonias manifiesta que, en relación con las noticias publicadas en la Prensa del viernes, relativas a un contrabando de armas descubierto en Casablanca y al Norte del Marruecos francés, puede afirmarse con seguridad, en vista de las informaciones recogidas, que se trata de una denuncia falsa, hecha por un indígena, enemigo de otro, y que el caso real es de una tenencia de armas sin importancia.

El presupuesto de Comunicaciones

El señor Rodríguez Vera, ponente en el presupuesto de la Subsecretaría de Comunicaciones, ha entregado ya su informe a la Subcomisión.

En lo que respecta al personal técnico de los Cuerpos de Comunicaciones, propone que los 2.656.000 pesetas de aumento que hay para los de Correos, y cantidad análoga para los de Telégrafos, teniendo en cuenta que no son suficientes para la mejora de todos los funcionarios y que los de las clases inferiores ascendieron el año anterior, sirvan para atender en el presente a los años de servicios, pues se ha dado el caso de que se reunan en una misma categoría funcionarios con una diferencia de tiempo de prestación de servicios al Estado de más de diez años. En consecuencia, ascienden 1.346 oficiales con más de quince años de servicio de 5 a 6.000 pesetas; 218 con más de veinte, de 5 a 7.000 pesetas; 740 con más de veinte, de 6 a 7.000; 100 con más de treinta años de servicios, de 7 a 8.000; 31 con más de treinta y cinco, de 8 a 9.000; y tres con más de cuarenta, de 10 a 11.000, por lo que respecta a Correos.

Y en lo que se refiere a Telégrafos, pasan 62 funcionarios, entre veintiocho y treinta y ocho años de servicio, de 8 a 9.000 pesetas; 125, entre veintisiete y treinta y cinco años de servicio, de 7 a 8.000; 515, entre veintidós y veintisiete años, de 6 a 7.000; 825, entre catorce y veintidós años, de 5 a 6.000, y 385, entre tres y diez años, de 4 a 5.000.

También se produce un movimiento que alcanza a 83 funcionarios en la escala a fusionar de Telégrafos. En la de auxiliares femeninos mejoran de sueldo 735 funcionarias.

Con este presupuesto pasan a ser funcionarios del Estado los carteros urbanos, que tendrán mejoras anuales de 525, 370, 600, 705, 830, 580, 262,50, según los jornales y los años de servicio que disfrutaban. La primera categoría tendrá de sueldo anual 6.000 pesetas, y la última, integrada por 150 recientemente ingresados, 2.500.

También se mejora la situación de los subalternos de Correos, cuyos importantes servicios se reconocen, y se propone que sólo queden en la categoría de 1.500 pesetas 46 subalternos ingresados este año, dejando a juicio de la Comisión el ponerles el de 2.000 pesetas.

La Ponencia se muestra también partidaria de que se vaya cuanto antes a la fusión de las aeronáuticas civil y militar como única manera de expansionar en el grado debido aquélla.

Y finalmente, estudia las interesantes mejoras a implantar en los servicios de Correos y Telégrafos, con vistas a los adelantos de la telecomunicación y a los ensayos bancarios realizados en ambos Cuerpos, abogando por que se tienda a transformar estos últimos en un Banco nacional.

Nueva Escuela de Montes

La Asociación profesional de Alumnos de Ingenieros de Montes, ha visitado al ministro de Instrucción, para hacerle ver la necesidad que tienen de un edificio adecuado para su escuela, ya que el actual, tomado en arrendamiento, no reúne condiciones. A tal efecto, le hablaron de una parcela de terreno que poseen en la Ciudad Universitaria, donde se podría construir. El ministro acogió favorablemente la idea, y ha dispuesto que se nombre una Comisión de profesores y alumnos que se ocupe de realizar las gestiones necesarias para llevar el proyecto a la realidad, utilizando un procedimiento análogo al seguido con la Facultad de Filosofía y Letras, y que permitirá disponer de una Escuela sencilla, pero en la que las enseñanzas estarán perfectamente atendidas.

Asociación Colonial Española

Los Centros Comerciales Hispano-Marroquíes, han acordado dirigir un llamamiento a todos los españoles que viven al otro lado del Mediterráneo, para constituir una Asociación Colonial Española, que tienda a traducir en soluciones concretas todas sus aspiraciones.

En Madrid se ha creado un Comité Central, asesorado por un Consejo consultivo, del que formarán parte los diputados africanistas.

La Comisión gestora, está constituída por los señores de Buen, Tato Amat, Gamallonga, Gil Fillol, Doval, Corbella, Fernández Candela, Flores, Pons y Umbert y Valcárcel.

Una carta del doctor Albiñana

El doctor Albiñana ha escrito desde su confinamiento en Las Hurdes una carta al escritor francés M. Léon Daudet, agradeciéndole en términos efusivos la atención que ha tenido interesándose por su salud y por que termine el confinamiento en que le tiene el Gobierno.

El T. de Responsabilidades

El señor Gil Robles, al preguntarle algunos periodistas, cuándo cree que será conocida la sentencia del Tribunal de Responsabilidades políticas por el golpe de Estado, dijo que supone que se hará pública el viernes o el sábado. El Tribunal se reunirá a deliberar el miércoles y es de creer que la sentencia se dictará con tiempo para que pueda hacerse pública dentro de la semana.

Por error se ha dado, al hablar de la defensa del almirante Cornejo, el nombre del señor Alvarez Arranz. Quien defendió al ex ministro de Marina fué don Gregorio Arranz.

Los Colegios electorales

La "Gaceta" de ayer publica una orden de la Presidencia del Consejo, por la que se amplía hasta el día 31 del próximo mes de diciembre el plazo para que las Juntas municipales designen los locales para Colegios electorales; dichas juntas designarán presidentes y suplentes de las Mesas en los términos y plazos que la ley Electoral establece.

Los propietarios de minas

La "Gaceta" de ayer publica una orden del ministerio de Agricultura, por la que se dispone que los propietarios y concesionarios de minas de carbón, arrendatarios y personas naturales y jurídicas que de cualquier forma se dediquen a la industria del carbón, no se hallan obligados a pertenecer a las Cámaras de Comercio e Industria.

El reparto del recargo sobre tarifas ferroviarias

La "Gaceta" de ayer publica una orden del ministerio de Obras públicas, en la que se dispone que, ante la eventualidad de que haya agentes ferroviarios dispuestos a renunciar al plus que corresponde a sus retribuciones por el reparto del fondo creado mediante el recargo del 3 por 100 sobre las tarifas, se admitirán todas las renuncias que sobre el mismo hagan dichos agentes. Las renuncias tendrán carácter definitivo y el importe de los pluses renunciados servirá para acrecer los suplementos de quienes, por aceptarlos ahora, hayan de seguir figurando como beneficiarios.

Los Consejos de Protección escolar

La "Gaceta" de ayer publica una Circular de la Dirección general de Primera enseñanza, dirigida a los señores presidentes de los Consejos universitarios y provinciales de Primera enseñanza, aclarando algunas dudas que han surgido acerca de la aplicación de la Circular de fecha 13 de julio de 1931, que determina la intervención que deben tener las Asociaciones profesionales en la elección de vocales maestros y la forma como deben elegirse los vocales padres de familia y maestros privados de los Consejos de protección escolar, creados por decreto de 9 del mismo mes y año.

Como aclaración a la citada Circular, la Dirección ha resuelto:

Primero. Serán las Juntas directivas de las Asociaciones no confesionales de maestros legalmente adheridas a las organizaciones nacionales, las que en reunión conjunta harán la propuesta de vocales maestros para los Consejos universitarios y provinciales de Primera enseñanza.

Segundo. En las localidades donde residan dichas Directivas, la elección de vocales maestros para los Consejos municipales será hecha por todos los maestros nacionales en ejercicio en la localidad, convocados y presididos por la Directiva de la Asociación de Maestros de mayor número de adheridos.

Tercero. Allí donde no resida la Directiva o no exista Asociación adherida a una nacional, la elección la presidirá el maestro del Municipio que tenga número más bajo en el Escalafón del Magisterio.

Cuarto. La propuesta de padre y madre de familia, conforme preceptúa el artículo sexto del decreto orgánico, corresponde a las Directivas de las Asociaciones de padres de familia constituídas legalmente, que existan en la localidad, siempre que no tengan carácter confesional. Si no existen o tienen ese carácter, la elección se hará de esta forma: Se convocará en un mismo día a los padres, madres o tutores de los niños asistentes a cada escuela nacional para que designen mediante votación, un representante por cada escuela unitaria o Sección de graduada. Esta elección será presidida por el maestro o director de la escuela. Los representantes de todas las escuelas de cada localidad, a su vez, designarán, por votación, el padre y la madre, como vocales en los Consejos provinciales o municipales de protección escolar. La Sección será convocada y presidida por el maestro o maestra más antiguo de la localidad, o sea él que lleve más años de ejercicio en ella.

Quinto. La elección de vocal representante de los maestros privados en los Consejos provinciales, se hará por los de la capital, en reunión convocada y presidida por el que sea más antiguo en el ejercicio de la enseñanza particular.

Sexto. En todo caso, el sufragio de estas elecciones será secreto y directo.

Séptimo. El director de la Normal del Magisterio primario o el inspector-jefe de la provincia, según quien sea el de mayor categoría administrativa, dará las instrucciones y resolverá las dudas que puedan surgir para la mejor aplicación de esta circular.

Madrid, 25 de noviembre de 1932.

Los tradicionalistas

Recibimos la siguiente nota:

"La Junta Suprema Tradicionalista, en su deseo de dar una prueba de su firme propósito en procurar la unión de todas las fuerzas llamadas de derecha de España, aminando todos los motivos de rozamientos y dificultades entre ellas, ha acordado, en vista del anuncio del mitin organizado por Acción Popular para el 4 del próximo diciembre, aplazar la conferencia que había de pronunciar en el mismo día don Esteban Bilbao, hasta el domingo siguiente, 11 del mismo mes.

Importa dejar bien esclarecido que el acuerdo de celebrar dicha conferencia el día 4 fué después de conocer por la Prensa que el día 27 había de tener lugar el mitin organizado por Acción Popular. No obstante haberse hecho público este acuerdo en la Prensa, la Junta se encuentra sorprendida por el aplazamiento de aquel mitin hasta el día 4 de diciembre, sin tener en cuenta que para dicho día se hubiera anunciado ya el tradicionalista.

Tenemos empeño en hacer resaltar esta circunstancia, no para inculpar a nadie, sino para dejar bien en manifiesto nuestro espíritu de sacrificio y nuestra buena voluntad y deseo respecto a todos aquellos sectores de la vida nacional que nos son afines y con los cuales coincidimos en la defensa de principios fundamentales, desechando a la vez la imputación de intransigencias que pudieran hacernos en cualquier momento.

Nada de cuanto se haga en defensa de aquellos principios, aun cuando se haga dentro de tácticas y procedimientos que juzgamos ineficaces y equivocados, dejará de encontrar en nosotros las facilidades y apoyo que estén en nuestras manos, prestados con toda la cordialidad que entendemos debe reinar entre los católicos españoles."

Sobre yacimientos petrolíferos

Don Félix Gordón Ordás, director general de Minas y Combustibles, nos ruega la publicación de la siguiente nota:

"En algunos periódicos se han publicado informaciones relativas a la existencia de yacimientos petrolíferos en la provincia de Almería, dando como cosa indudable la gran importancia de estos yacimientos y hablando con énfasis del "oro líquido".

Como el asunto es muy delicado y tiene extraordinaria importancia científica, económica y social, esta Dirección general se cree en la obligación de advertir al público que el Instituto Geológico y Minero de España, organismo del más alto valor y de la máxima solvencia, viene realizando interesantes y serios estudios acerca del particular, sin que hasta la fecha haya nada que permita los exagerados optimismos que se desprenden de los artículos de Prensa hasta ahora aparecidos.

El primer informe técnico sobre los yacimientos petrolíferos de la zona de Garrucha (Almería), fué dado en 8 de diciembre de 1930, por el ilustre geólogo don Primitivo Hernández Sampelayo. Apenas posesionado yo de la Dirección General de Minas, dándome cuenta del extraordinario interés que tendría para España el hallazgo de una zona petrolífera importante, di las órdenes oportunas para que se prosiguieran los estudios de investigación, y en este sentido, el Instituto Geológico ha proporcionado a esta Dirección General otro informe muy notable, suscrito en 21 de mayo de 1931, por don Juan Gabala, y además un estudio gavimétrico muy detallado hecho en la zona de Garrucha en enero de este año, por la Sección de Estudios Geofísicos del mencionado Instituto. Y, por último, actualmente ha terminado un nuevo estudio el competente ingeniero señor Sierra, cuyo informe todavía no se ha entregado, pero cuyos términos generales ya conocemos.

De todos estos estudios, hechos con el supremo interés de descubrir las riquezas nacionales, y sin ninguna apetencia de lucro privado, se desprende, por desgracia, la conclusión de que no se pueden concebir grandes esperanzas sobre el éxito industrial de la explotación de yacimientos petrolíferos en la región indicada.

Es indudable la existencia de indicios petrolíferos, aparecidos primero en unos pozos privados de la localidad mencionada, lo cual dió lugar a la petición de numerosas concesiones mineras; pero el Instituto Geológico, que ha reconocido con el mayor detenimiento posible la zona en cuestión, no puede asegurar la posibilidad de que se encuentren en ella petróleos explotables.

No se pretende con esta nota desalentar la iniciativa privada, pues siempre es conveniente realizar sondeos que den a conocer las características del subsuelo de aquélla y de otras zonas de España en relación con las posibilidades petrolíferas; pero sí es preciso que el país se dé cuenta del estado científico actual de la cuestión, para que, quienes estimen conveniente aportar dinero para la realización de los sondeos exploradores, sepan que hoy por hoy, solamente para este fin deben aportarse capitales y no para fines de una supuesta explotación industrial que actualmente no puede pasar de los límites de un deseo, sin verdadera realidad científica en que apoyarse."

BIBLIOGRAFIA

Con un sugestivo estudio preliminar del Prof. Felipe Sánchez Román, e incluyendo la legislación de derecho privado posterior al advenimiento de la República, acaba de aparecer la

INTRODUCCION AL ESTUDIO DEL DERECHO CIVIL

por el Prof. Demófilo de Buen, Catedrático excedente de Derecho Civil. Consejero de Estado.

"En esta obra se acusan las altas cualidades de Demófilo de Buen, el rico tesoro de su erudición y la prudencia exquisita que le lleva a tratar las cuestiones todas, señalando sus dificultades con indicación del criterio y medios para orillarlas."—Felipe Clemente de Diego.

"En lenguaje sencillo, pero exacto, con el rigor constructivo y metódico que arroja claridad sobre tantos conceptos difíciles de nuestra jurisprudencia formalista, con abundante y escogida información moderna, española y extranjera, es seguro que este libro ganará autoridad en el lector especialista."—Felipe Sánchez Román y Gallifa.

Un vol. en 4.°, 460 páginas. Pesetas 30.

LA AUTONOMIA EN LA INTEGRACION POLITICA

por Eduardo L. Lloréns, Prof. en la Universidad de Friburgo, es un libro del más elevado interés jurídico-político. Con máximo acierto estudia el autor los problemas de la autonomía en el Estado moderno, el Estatuto de Cataluña, etc.

Un vol. en 8.°, 370 páginas. Pesetas 13.

LA REFORMA DEL CODIGO PENAL ESPAÑOL

(5 DE NOVIEMBRE DE 1932)

por

MANUEL LOPEZ REY

Un vol. en 8.° Pesetas 3.

Elementos de Derecho Procesal Civil

En esta obra modernísima, profunda y concisa, el autor penetra en la esencia misma del sistema procesal. Si a esto se añaden las adiciones de derecho procesal español del profesor Prieto Castro, se comprenderá la aportación extraordinaria de esta obra a la aplicación de nuestra ley de Enjuiciamiento civil.

Un vol. en 4.°, 441 páginas. Pesetas 25.

EDITORIAL REVISTA DE DERECHO PRIVADO

FERRAZ, 27 Apartado 8.055 MADRID

De venta en todas las buenas librerías

Pídanos nuestro catálogo general, que recibirá gratis

La lámpara de mayor economía

es aquella que con el mínimo de consumo produce el máximo de luz. Por esto los consumidores compran solamente lámparas perfectamente conocidas e introducidas desde hace tiempo. La preeminente calidad de la lámpara Osram, es resultado de la intervención de los más versados técnicos de la especialidad y del empleo en su fabricación de maquinaria de precisión construída por la misma casa Osram. Ahora bien, ni estas máquinas se venden, ni la experiencia de la Osram se puede comprar.

De venta en las casas de electricidad.

OSRAM

3 PESETAS

Cintas para máquinas de escribir

Tampones para máquina Yost

12 pesetas

Papel carbón superior

7 pesetas la caja de 100 hojas

Todo se remite por correo a reembolso sin aumento de precio

ENRIQUE LOPEZ

Puerta del Sol, 6, MADRID

Todos propietarios

Hoteles y solares económicos en Fuencarral, Peñagrande y Montecarmelo, con facilidades de pago.

Vendo y arriendo viviendas campestres y locales amplios para restaurant, industria o establecimiento comercial. BARQUILLO, 44 moderno. PAPELERIA. Teléfono 34265.

¡¡EUREKA!!

EL CALZADO INSUPERABLE. Precios muy rebajados. NICOLAS M.ª RIVERO, 11; MONTERA, 35; GOYA, 6

ALFOMBRAS

Saldos, grandes cantidades, de tapices, baratísimos. CANDELA. Infantas, 20.

MUEBLES A PLAZOS

Camas, sastrería, tejidos. S. Bernardo, 89

CALVOS... NO LO SEREIS NUNCA, USANDO ABROTANO MACHO CONSUELO

FRASCO 2,50 ptas. EN PERFUMERÍAS Y EN FLOR DE AZAHAR, CARMEN, 10, MADRID

Sanatorio de Panticosa

A 1.250 metros de altura. La niebla es desconocida. Médico director: doctor Ferrer Allué. Informes y detalles gratis a PANTICOSA PIRINEOS, S. A., Paseo de Sagasta, 25. Zaragoza. En Madrid, Santa Teresa, 10, primero derecha, policlínica doctor Tello. Teléfono 36152.

FAJAS "Cauchodama", Preciosos modelos, altos a 25 pesetas. Sagasta, 12. BEM

J. CAMPOS, médico-ortopédico. MADRID

HERNIAS

Aplico bragueros científicamente y toda clase aparatos ortopédicos. Augusto Figueroa, 8. Teléfono 42331.

ULLOA-óptico Carmen, 14.—MADRID

DETECTIVES PARTICULARES "MARTE" VIGILANCIAS, SECRETAS, INFORMES RESERVADOS, SERVICIOS DELICADOS (ESTUDIA A BANOS, ALMACENES) OFICINA CENTRAL HORTALEZA, 116 ... 23452.

Laboratorios QUIMICOS. Material completo para industrias. Análisis. Laboratorios de farmacia. PIDANSE CATALOGOS Producto químicos puros ESTABLECIMIENTOS JODRA PRINCIPE, 7 MADRID

APOPLEJIA -PARALISIS-

Angina de pecho. Vejez prematura y demás enfermedades originadas por la Arteriosclerosis e Hipertensión se curan de un modo perfecto y radical y se evitan por completo tomando RUOL

Los síntomas precursores de estas enfermedades: dolores de cabeza, rampa o calambres, zumbidos de oídos, falta de tacto, hormigueos, cohidos (desmayos), modorra, ganas frecuentes de dormir, pérdida de la memoria, irritabilidad de carácter, congestiones, hemorragias, varices, dolores en la espalda, debilidad, etc., desaparecen con rapidez usando Ruol. Es recomendado por conferencias médicas de varios países; suprime el peligro de ser víctima de una muerte repentina; no perjudica nunca por prolongado que sea su uso; sus resultados prodigiosos se manifiestan a las primeras dosis, continuando la mejoría hasta el total restablecimiento y lográndose con el mismo una existencia larga con una salud envidiable

Venta: Madrid, F. Reyes, Arenal, 2; Barcelona, Segalá, Rambla de las Flores, 14, y principales farmacias de España, Portugal y América.

CASA JIMENEZ

Aparatos fotográficos, cinematográficos, objetivos alhajas, relojes, bisutería mantones de Manila, mantillas.

Preciados, 58

Stewart-Warner significa calidad en RADIO ALTERNA CONTINUA EXTRA-CORTA TELEVISIÓN DIELECTRO CALLE RECOLETOS, 4

EL EMPLEO

A pesar de que el timo de las colocaciones está más visto que "La revoltosa", los "financieros" que trafican con la necesidad del prójimo no renuncian a él.

Ayer se personó en la comisaría del Centro un hombre joven, que presentó una denuncia contra un individuo, por estafa de 1.275 pesetas.

Hace unos días se lamentaba un obrero sin trabajo de su mala suerte. Deseaba trabajar, ganar su pan, pues para algo tenía cinco dedos en cada mano. Cuando más triste estaba, surgió, como en las novelas por entregas, el protector desinteresado, que le ofreció un cigarrillo y una colocación. Se trataba de la plaza de cobrador de una fábrica. Pero, ¡lo que son las cosas!, para ser cobrador, lo primero que hacía falta era pagar el carguito. Total: dos mil pesetas.

El sin trabajo tomó el cigarrillo y, seguidamente, la palabra. Ya sabía él lo difícil que, en estos tiempos, era conseguir un cargo, pero había de reconocer su protector que aun era más difícil reunir dos mil pesetas.

Se habló del asunto largamente y, por fin, el sin trabajo soltó las "palomas" y esperó confiado unos días. No tan confiado, siguió esperando, y ayer se decidió a buscar al "agente" de colocaciones, quien, tras mucho hablar, le dió toda clase de explicaciones, 725 pesetas y un cheque del Banco Hispano Americano.

Fué el obrero al establecimiento dicho, presentó el cheque y se sentó. Momentos después un empleado le dió la noticia de que el firmante del cheque no tenía allí ni conocidos.

El obrero presentó seguidamente la denuncia.

Está visto que es necesario aguantarse las ganas de trabajar, cueste lo que cueste, antes que aceptar cargos de los protectores desinteresados.

Herido al disparársele la pistola

En el Hospital Militar ingresó el cabo del segundo Tercio de la Guardia civil, Francisco Gil Ortega, que sufría la perforación completa de la mano izquierda, de pronóstico grave.

La lesión se la produjo examinando una pistola que se encontró en Toledo, donde estaba concentrado.

Dos detenciones

El Juzgado que instruye sumario por la detención de Santiago Alvarez Santiago, al que le fué ocupada una pistola ametralladora, ha ampliado la declaración de este individuo.

Santiago manifestó que había estado dos años en Francia, en donde había ahorrado 4.000 pesetas. Al regresar a España, fué a residir a Barcelona; más tarde se trasladó a Sevilla, y, por último, vino a Madrid.

Fué testigo de los sucesos del 10 de agosto, y, entonces, concibió la idea de comprar un arma de fuego, para lo que se puso al habla con Andrés Pérez López, a quien compró la pistola ametralladora por 200 pesetas.

Concertaron que la entrega se haría por mediación de un individuo, llamado Mejías, en la calle de Carlos Arniches. Mejías acudió al sitio y hora indicados y le entregó la pistola y un paquete con otra arma, no tan perfeccionada.

Detenidos Pérez López y Mejías, negaron lo dicho por Santiago Alvarez, y en vista de ello, el juez ordenó que se efectuase un careo entre los tres.

Después del careo, el juez ordenó el ingreso en la cárcel de Pérez López y Mejías.

Lo detienen y rompe una máquina de escribir

Al descender del rápido de Madrid el viajero Manuel López Lagar, de treinta años, fué detenido por la Policía a instancia del industrial don Julio Cárcer. Este señor tenía presentada una denuncia contra el detenido, porque hace algún tiempo vendió, en nombre del denunciante, una partida de ficheros, que importaba 11.400 pesetas, cantidad que Manuel no entregó al denunciante.

Manuel López fué conducido a la Comisaría, en cuyo centro adoptó una actitud demasiado agresiva, hasta el punto de causar algunos desperfectos en una máquina de escribir a consecuencia de un golpe que descargó sobre aquélla.

Tienda "visitada"

Herminia Alvarez Gómez, domiciliada en la calle de Alcalá, número 41, propietaria de la perfumería sita en la calle de Sevilla, número 2, denunció que violentando la puerta del establecimiento se han llevado 1.853 pesetas de la caja.

Niña con quemaduras

La niña de tres años María Pérez Martín, domiciliada en la calle de Antonio López, número 2, fué asistida de quemaduras de segundo grado, que se produjo al caerse sobre un barreño de agua caliente.

El asunto de las drogas

Recibimos la siguiente nota:

"Figurando entre los individuos detenidos por la Policía con motivo de la venta clandestina de drogas tóxicas y estupefacientes, uno que se llama Gonzalo Cardona Martínez, con domicilio en Lope de Rueda, 34, y que dice ser practicante, de profesión, le interesa hacer constar al Colegio Oficial de Practicantes de Medicina y Cirugía de Madrid y su Provincia, velando por el buen nombre y prestigio moral de sus miembros, que en el censo colegial del mismo no figura el mencionado sujeto, pese a la obligatoriedad oficial de la colegiación para todo practicante en ejercicio, de lo que se deduce que el tal sujeto es un ciudadano dos veces delincuente, puesto que suplanta un título que no posee, quizá con la intención de eximir parte de la responsabilidad contraída."

SABAÑONES cura eficaz ANTISABAÑOL Señores Ulzurrum

LA VIDA EN MADRID

Rectificación del censo de habitantes en enero

El alcalde de Madrid ha publicado un bando en el que hace constar que durante el próximo mes de diciembre se procederá a la segunda rectificación del empadronamiento general de habitantes, formalizado en igual mes de 1930. Esta rectificación se hallará a disposición de cuantos deseen examinarla durante la primera quincena del mes de enero venidero.

También se manda a los habitantes de Madrid faciliten al Ayuntamiento los cambios de domicilio, traslados de residencia, alteraciones en la familia y altas y bajas de inquilinato. A los contraventores de estas disposiciones serán penados con multas de cinco a 50 pesetas.

En el mismo bando se ordena a los ciegos o a sus familiares pasen por las Tenencias de Alcaldía para la formación del censo de ciegos.

Juguetes para los niños pobres

La suscripción encabezada por el Ayuntamiento con 50.000 pesetas para la adquisición de juguetes de Navidad para los niños pobres, ha comenzado a recibir numerosos donativos.

La suscripción se halla actualmente en la cantidad de 55.852 pesetas.

Conferencias sobre la enseñanza en España

La primera de las conferencias del curso organizado por la Unión Ibero Americana acerca de «La Enseñanza en España», versará sobre «La enseñanza de la Escuela Especial de Caminos, Canales y Puertos», estará a cargo de don Vicente Machimbarrena, director de la misma, y tendrá lugar el martes, 29 del corriente, a las siete de la tarde, en el domicilio de la Unión Ibero Americana, calle de Medinaceli, número 8, en el cual, las personas que no hayan recibido invitación y deseen concurrir, podrán solicitarla.

Las conferencias sucesivas, cuyo orden y fechas, se irán anunciando oportunamente, se referirán a las enseñanzas y estarán a cargo de los profesores que se indican a continuación, designados al efecto por los respectivos claustros:

Facultad de Farmacia, don Obdulio Fernández Rodríguez.

Facultad de Derecho, don Luis Recaséns.

Facultad de Ciencias, don Pedro Carrasco.

Escuela Especial de Ingenieros de Minas, don Pedro de Novo.

Escuela Especial de Ingenieros Agrónomos, don José María de Soroa.

Escuela Especial de Ingenieros de Montes, don Enrique Mac Key.

Escuela Central de Ingenieros Industriales, don Juan Flórez Posada.

Conservatorio de Música y Declamación, don Conrado del Campo Zabaleta.

La Enseñanza Militar, don Juan Díaz de Villegas, comandante de Estado Mayor.

La Enseñanza Naval Militar, don Pascual Díez de Rivera y Casares, capitán de Corbeta.

Escuela Central Superior de Comercio, don Ricardo Bartolemé Mas.

Escuela Superior de Pintura, Escultura y Grabado, don Manuel Menéndez.

Escuela Superior de Veterinaria, don Rafael González Alvarez.

Escuela Industrial de Madrid, don Federico de la Fuente.

Escuela de Artes y Oficios Artísticos, don Vicente García Cabrera.

Cursos de Servicio Social

El 8 de enero se abrirán unos cursos de servicio social para señoritas, a cargo de eminentes profesores. Sabida es la importancia extraordinaria que han alcanzado estas materias en el extranjero. También en España se deben dar pruebas, no sólo de amor a la cultura femenina, sino de interés grande por los altos problemas sociales que giran alrededor de la vida moderna con relación a la asistencia debida a las clases humildes. Por tanto, se espera que dando pruebas de elevados sentimientos y de gran sentido práctico, acudirán las señoritas a prepararse en estos cursos para ejercer después una actuación social eminentemente bienhechora.

La Junta organizadora de estos cursos, prepara también una serie de conferencias de gran interés cultural y pedagógico, que se irán dando sucesivamente.

He aquí las señaladas para el próximo diciembre:

Día 3, conferencia inaugural por el marqués de Guad-el-Gelú. El día 10 hablará don Juan Zaragüeta, y el 17 el conde de Altea. Los temas se anunciarán oportunamente.

Se darán estas conferencias a las siete de la tarde, en la calle de Ayala, número 48, hotel, y allí mismo, en los días señalados para las conferencias, podrán matricularse para los Cursos de Servicio Social las señoritas que lo deseen.

Conferencia del doctor Barinaga en el Ateneo

En la sesión inaugural de la Sección de Ciencias Exactas, Físicas y Naturales, del Ateneo, y previa presentación del conferenciante por el presidente de la misma don Francisco Vighi, en la que recordó a los presentes la satisfacción que le producía el que fuese el mayor prestigio de nuestra actual matemática, quien iniciase la labor del presente curso, don José Barinaga, catedrático de la Facultad de Ciencias de la Universidad Central, dió comienzo a la brillante y documentada disertación sobre "Las aproximaciones de Juan Ortega", matemático español del siglo XVI.

Dió cuenta en ella de sus últimas investigaciones sobre tan interesante tema, de las cuales habían hecho notables estudios, los matemáticos Cantor, Tannery y Rey Pastor. Estos estudios condujeron a la idea de que el fraile dominico, fray Ortega, a principios del siglo XVI estaba en posesión de un algoritmo semejante al de las fracciones continuas, definitivamente expuesto por Lagrange a finales del siglo XVIII. El señor Barinaga, basándose en unos estudios de Hurwitz, hechos a final del XIX y apoyándose en la afirmación de Ortega de ser sus aproximaciones óptimas, señala la posibilidad de que el método empleado por Ortega fuese equivalente a las fracciones del matemático alemán. La conferencia viene a constituir un avance del trabajo que sobre el mismo tema piensa publicar el señor Barinaga, simultaneamente en las revistas de las Sociedades Matemáticas, españolas y alemanas.

Al final de su conferencia fué muy aplaudido y felicitado por la numerosa y selecta concurrencia.

Finalmente el presidente explicó de un modo somero la labor que se propone desarrollar esta Sección en el presente curso, de la cual forma parte la explicación de un cursillo sobre "Cuerpos abstractos de Stainitz" o "Algebra moderna", a cargo del mismo profesor, señor Barinaga.

—Mañana lunes, a las siete de la tarde, don Miguel de Unamuno, dará la primera conferencia del ciclo, organizado por la Sección de Ciencias Morales y Políticas, sobre "El pensamiento político de la España de hoy".

—El cursillo de Iniciación Cultural patrocinado por la Sección de Artes Plásticas, ha organizado una serie de conferencias sobre arte, que se darán en el Museo de Reproducciones Artísticas, a cargo del señor Rocher. La primera se celebrará hoy domingo, a las once de la mañana.

—Continúa abierta la matrícula para el Cursillo de Física y Química, a cargo del señor Cuadrado; puede hacerse en la Secretaría del Ateneo, de 6 a 8 de la tarde.

Los seguros sociales

En el Instituto Nacional de Previsión se reunirá mañana lunes la Comisión Paritaria Patronal y Obrera para tratar de la unificación de los seguros sociales.

En "España Femenina"

Ayer tarde, la señora del Presidente de la República, acompañada de su hija Purificación, acudió a tomar el té en el local de "España Femenina".

La visita tuvo un carácter íntimo, y obedeció al deseo que la señora de Alcalá Zamora había manifestado de conocer personalmente la labor realizada por la entidad dicha.

Fueron atendidas por la Junta directiva de la Asociación, cuya presidenta, señorita María-Valle Mantilla de los Ríos, explicó detenidamente la labor que "España Femenina" realiza.

Mantiene esta Asociación una Residencia-hogar de señoritas, y tiene establecidos un Montepío y una Bolsa de Trabajo, así como también un comedor económico. Organiza, asimismo, conferencias culturales, y en su local se dan clases de idiomas, taquigrafía, mecanografía, dibujo y música.

Estudiantes católicos de Derecho

En la inauguración del cursillo de Derecho Político que se celebró ayer en la Casa del Estudiante, se pronunció, por el encargado del mismo, una conferencia sobre la "Teoría del Estado y criterios de la misma".

Indicando previamente la naturaleza del Derecho Político y su división, examina la naturaleza de la Teoría general del Estado y las relaciones existentes entre los problemas de la misma y los de la ciencia política. A continuación señaló los criterios con arreglo a los cuales puede ser estudiada esta doctrina del Estado, distinguiendo entre el criterio objetivo y el criterio subjetivo; el primero puede ser realista (Bigne de Villeneuve), que considera al Estado como un fenómeno complejo y formalista (Kelsen) que considera al Estado como un fenómeno estrictamente jurídico. El criterio subjetivo puede ser nacionalista, si se atiende principalmente a la aportación jurídica y filosófica de los tratadistas españoles, o internacionalista si se atiende exclusivamente a teorías extranjeras que hayan sido un fenómeno esporádico en nuestra patria. Por último señaló los cuatro momentos principales del concepto del Estado, esto es: el Estado ciudad, el Estado patrimonial, el Estado moderno y el Estado ultramoderno.

Fué muy aplaudido.

Cursillo sobre reumatismo

Ayer se celebró la primera conferencia del cursillo sobre reumatismo, organizado por el Ateneo de Internos de la Facultad de Medicina de Madrid.

Comenzó con unas breves palabras del presidente, doctor Pescador, que puso de manifiesto la importancia del cursillo y de las personalidades que en él toman parte. Agregó que los cursillos sucesivos versarán sobre temas del mismo interés que el actual.

A continuación, el doctor Ruiz Falcó, disertó acerca de la etiología bacteriana del reumatismo. Hizo una completa revisión de los diversos gérmenes, considerados como los agentes causales de estos procesos. Resumió sus conclusiones en dos puntos fundamentales: El reumatismo no se puede atribuir a ningún germen específico, es más bien una especial manera de reaccionar del sujeto. (Teoría Alérgica.) No puede ser producido por ningún virus filtrable, ya que no confiere inmunidad.

Al final de su completa y documentadísima disertación fué muy aplaudido por el público que llenaba el gran anfiteatro.

Las peticiones de vid americana

Con motivo de la proximidad de la época de plantación de vid americana, el diputado provincial visitador de los servicios Agrícolas, señor Cantos, ha facilitado una nota, en la que advierte a todos los pueblos y agricultores de la provincia que tienen viñedos destruídos por la filoxera, y hayan de proceder a su reconstitución, que la Diputación de Madrid pone ya a su disposición en el presente año, procedentes de sus viveros en Arganda y Navalcarnero, medio millón de plantas (entre barbados e injertos) de las variedades corrientes apropiadas a las diversas clases de terrenos, en condiciones de reducido precio y absoluta garantía, que faciliten su adquisición para los fines indicados.

La relación de plantas y sus condiciones de venta se han publicado en el "Boletín Oficial" de 21 de octubre pasado, así como las instrucciones para los pedidos, que conviene se hagan cuanto antes (basta una simple carta al director-ingeniero del Servicio Agronómico), y si es posible, no más tarde del 15 de diciembre, hasta cuya fecha toda la producción se reserva a la provincia, para que prorrateando las existencias a todos llegue a tiempo el conocimiento de lo que disponen antes del 1 de enero.

El Servicio Agropecuario ha editado un folleto especial con instrucciones detalladas de todo esto: toma de muestras de tierra (que se analizan gratuitamente), e indicaciones para la plantación y cuidados, el cual se remite libre de todo gasto al que lo solicite.

Homenaje a los señores Matesanz y Cinto

Con motivo de haber sido nombrados los señores Matesanz y Cinto, presidente y secretario, respectivamente, del Círculo de la Unión Mercantil e Industrial, un grupo les obsequiarán con una comida íntima.

Las adhesiones se reciben, hasta el próximo viernes, en el almacén de la calle Mayor, número 6, entresuelo.

Festejando una condecoración

Anoche se celebró en el Hotel Nacional un banquete con que el jefe de los Almacenes Madrid-París, don Enrique Rivière, obsequió a sus más antiguos e íntimos colaboradores y jefes de sección de los citados Almacenes, con motivo de haber sido nombrado recientemente caballero de la Legión de Honor.

Con el señor Rivière, presidieron la mesa las señoras de Maurin, Pavot y Vergara; señoritas Alvarez, Broca y Fernández, y los señores Anasagasti, Boclus, Escarrá, Foucol, Jousant, Caris, Ramírez, Roig, Rotée y Ruiz.

El comedor estaba adornado con las banderas francesa y española.

El señor Linares, en nombre de todos los asistentes, pronunció unas cariñosas frases, dirigidas al señor Rivière, que éste contestó, agradeciéndolas. En la reunión reinó la mayor cordialidad y simpatía.

Exposición Internacional 1941

El pasado jueves se reunió, por primera vez, la Junta organizadora de la Exposición Internacional, que se desea celebrar en Madrid el año 1941.

Se leyeron diversos estudios y se dió cuenta de las adhesiones recibidas.

Se cambiaron impresiones acerca de la necesidad de emprender una campaña de propaganda, y de los medios de efectuarla.

Se convino celebrar una nueva reunión el lunes, 5 de diciembre.

Temporalmente, la oficina de la Junta está instalada en el domicilio del Centro de Hijos de Madrid, Puerta del Sol, 11 y 13.

Boletín meteorológico

Estado general.—La borrasca de Islandia está ya con centro en Escocia y produce vientos duros por las Islas Británicas y mar del Norte. Las altas presiones siguen estacionarias en las Azores, pero aumenta de extensión.

Por nuestra Península ha variado poco la presión atmosférica, sigue el buen tiempo por todo el país, salvo en Galicia, donde se observa algunas lloviznas. Son abundantes las nieblas por la cuenca del Duero y el cielo está muy nuboso por estas regiones y el Cantábrico. Por el resto de España, el cielo está despejado o casi despejado y los vientos son flojos. La temperatura no ha sufrido apenas variación.

Para hoy

Casa de Los Gatos (Bola, 2).—6 tarde. Velada literario-musical dirigida por don Juan Chaves Rodríguez.

Para mañana

Academia Jurídica de la Asociación de Estudiantes Católicos de Derecho (Mayor, 1).—7 t. Don Román Riaza: "Thering y la técnica jurídica."

Academia Médico Quirúrgica (Espartero, 9).—7 t. Sesión pública científica.

Asociación de Antiguos Exploradores (Carretas, 27 y 29).—10,30 n. Sesión para aprobar los Estatutos.

Asociación de la Prensa (Plaza del Callao, 4).—7 t. Junta general ordinaria.

Ateneo de Madrid (Prado, 21).—7 tarde. Don Miguel de Unamuno: "El pensamiento político de la España de hoy". (La conferencia será radiada).

Primer Consultorio de Niños de Pecho (Espada, 9).—9,30 m. Inauguración del cursillo del Dr. García Vicente: "Técnica endobronquial en los niños."

Cámara Oficial de la Propiedad Urbana (Plaza de San Martín, 2).—6,30 tarde. Sesión reglamentaria, correspondiente al mes actual.

Otras notas

Cursillo para practicantes y enfermeros.—El día 5 de diciembre dará comienzo, en la Clínica Psiquiátrica del doctor Huertas, del Hospital Provincial, un cursillo de especialización de asistencia psiquiátrica para practicantes y enfermeros.

Los alumnos, que no serán más de 40, pueden matricularse en la dirección del Hospital, mediante el abono de 30 pesetas.

Una aclaración.—Algunos alumnos del Instituto-Escuela (Sección del Retiro), Alcalá Zamora, 3, nos piden que hagamos constar que la colisión habida entre estudiantes anteayer no fué en dicho Instituto-Escuela. Atendemos el ruego, aunque en la citada noticia se decía expresamente que el hecho ocurrió en la calle de Velázquez, donde está uno de los nuevos Institutos creados en Madrid.

LA FORTUNA
HORTALEZA, 9. MADRID. Tel. 11497.
Unica casa que presenta modelos propios en figuras artísticas para nacimientos. Inmenso surtido en todas clases y tamaños. Especialidad en bonitos y variados modelos de movimiento.
¡VISITEN SUS ESCAPARATES!

CARRAL Abrigos. Vestidos. Precios de propaganda. ATOCHA, 32

Cuadra SASTRE Ofrece sus generos de temporada PºCANALEJAS,6

BAZAR de la UNIÓN
Mayor, 1. Puerta del Sol
COCHES PARA NIÑOS

HOTEL ASTURIAS
La mejor situación de Madrid
Habitaciones desde ocho pesetas. Pensiones, desde 18 pesetas.

FUENSANTA
General Castaños, 3 y 5. Teléfono 34422
Presenta su magnífica colección de trajes y abrigos, de las mejores casas de París.

BOLSOS para SEÑORA
NUEVA SECCION. ARTICULOS DE PIEL PARA CABALLEROS
AL ESPRIT :—: CARMEN, 3.

SANATORIO DE LA FUENFRIA
CERCEDILLA (Madrid)
Médico director: Dr. Manuel Tapia
Médico consultor: Dr. Luis Sayé
Pensión completa, incluída asistencia médica: de 28 a 40 pesetas.
Oficinas en Madrid:
Alcalá Zamora, 44. Teléfono 16704.

POR LOS PERIODICOS SUSPENDIDOS

ALBACETE, 26.—La Asociación de la Prensa de esta capital celebrará Junta general el próximo lunes, para tratar de la actitud a seguir con motivo de la suspensión de "A B C" y demás periódicos que se encuentran en igual estado.

En Gijón

GIJON, 26.—La Asociación de la Prensa ha dirigido al Gobierno telegramas en que se pide la reaparición de todos los periódicos.

En Huesca

HUESCA, 26.—En la Junta celebrada por la Asociación provincial de Periodistas se acordó cursar un telegrama al presidente del Consejo de ministros solicitando la reaparición de todos los periódicos suspendidos.

SAMLE
CONCESIONARIO DEL
CHEVROLET
COCHES, CAMIONES
Y EL MAYOR STOCK DE
REPUESTOS LEGITIMOS
GRANDES FACILIDADES DE PAGO
PASEO DEL PRADO, 12
TELEFONO 19057.—MADRID
PIDA GRATIS EL FOLLETO
"CURIOSIDADES DEL AUTOMOVIL"

EN LA C. DE TELEGRAFIA COLABORA UN JURISTA DEL VATICANO

El "commendatore" Angelini Rota, juez de instrucción y consejero del Gobierno de la Ciudad

Numerosas tesis doctorales en varios países sobre la constitución del Estado vaticano

EN LA CIUDAD NO HA HABIDO EN TRES AÑOS NINGUN PLEITO CIVIL

Cinco causas por delitos cometidos en un recinto y por personas ajenas a ella

El "commendatore" Luigi Angelini Rota, representante de la Ciudad Vaticana en la Conferencia Internacional de Telegrafía y Radiotelegrafía, colabora estos días en la parte jurídica de los trabajos que dicha Conferencia realiza.

EL COMENDADOR ANGELINI ROTA

De la representación vaticana, el padre Gianfranceschi coopera en la labor técnica, y el señor Angelini Rota, en la jurídica. Como secretario actúa el doctor Pietro Sabrinicio.

La cooperación que la Conferencia presta a la Ciudad Vaticana, el más diminuto en extensión de los Estados, de todos los continentes, en aquélla representados, se acusará hasta el final, es decir, hasta que se ultime el Convenio internacional que se prepara, cosa en la que se invertirá, según diversas versiones, unos diez días. Al lado de la autoridad científica del padre Gianfranceschi, da relieve a la representación vaticana la autoridad jurídica del "commendatore" Angelini Rota, que ha representado ya, en el mismo concepto, al Estado vaticano en diversos Congresos internacionales, entre ellos, en el relativo a la aviación, en cuanto a los problemas que plantea al Derecho internacional, celebrado en Budapest, Congreso al que fué expresamente invitada la Ciudad Vaticana.

El señor Angelini Rota es juez del Tribunal de primera instancia de la Ciudad Vaticana, consejero jurídico del Gobierno de la misma y vicesecretario y canciller de la Reverenda Cámara Apostólica.

Interés de los juristas por el Estado vaticano

Nos habla el ilustre jurista del vivo interés despertado entre los juristas del mundo entero, por la constitución del Estado vaticano. Las miradas de infinidad de juristas de todos los países convergen sobre este Estado, tan diminuto en el orden material.

Son infinidad los folletos y libros que, en diversas lenguas, se han publicado sobre este tema y mayor aún el número de personas que han elegido como tema de tesis doctoral la constitución del pequeño Estado. El "commendatore" Angelini Rota ha tenido que responder a cuestionarios que, desde diversos países (las últimas veces de Rumania y de Francia), se han dirigido pidiendo determinadas aclaraciones sobre la organización del Estado y sus relaciones con la Iglesia. Facultades del gobernador (de orden ejecutivo y, a veces, por delegación legislativa), relaciones con el Pontífice, etc., interesan a los demandantes, lo mismo que lo que pudiéramos llamar organización social.

Régimen paternal

La Ciudad Vaticana organiza algunos servicios, pudiéramos decir que estatalmente; tales, los suministros de pan (hace tres meses se inauguró un horno), de algunos productos de ultramarinos y de tabaco. Establece la legislación que las adquisiciones de este establecimiento suministrado, no deben sobrepasar los límites de las necesidades, y este principio se aplica de un modo más terminante en el tabaco. No se suministra a los habitantes de la Ciudad Vaticana (empleados, guardias, etcétera), más que un paquete de cigarrillos por individuo y día.

Así como otros Estados prohiben o ponen trabas a la importación, el Vaticano lo que tiene que prohibir es la exportación. Los productos dirigidos al Vaticano no pagan aduanas en Italia, ni al entrar en los límites de la Ciudad Vaticana: pero claro, es que hay que velar para que este beneficio concedido por Italia a la Ciudad, no redunde en daño de aquélla y las ordenanzas contra la salida de productos son rigurosísimas (multas elevadísimas pos sacar dos paquetes). Pero, en realidad, las multas previstas no hay lugar a imponerlas.

Tiene en todo esto el Gobierno de la Ciudad un carácter paternal, y cada ciudadano o habitante del Vaticano no lucha con un problema tan grave en otras ciudades, cual el de la habitación. Todos los empleados tienen casa gratuita.

La labor de juez, descansada

La instrucción de causas de los crímenes de que nuestro interlocutor está encargado en la Ciudad Vaticana, da poco que hacer. Cinco han sido solamente las instruídas durante los tres años que han pasado desde que el Tratado de Letrán instituyó la Ciudad Vaticana. Y las cinco se han instruído por causas criminales contra personas, en ningún caso ni ciudadanos ni siquiera habitantes de la Ciudad, por desafueros cometidos dentro del Estado Vaticano. El atentado contra un Prelado en la Basílica de San Pedro no dió lugar a punición, por demencia del autor. Tampoco el robo de un cáliz, de la casa de un Prelado, por falta de pruebas sobre el culpable. Y los otros tres casos —dos de robos y uno de insultos a la Religión—, han dado origen a leves penas de arresto.

Más descansado ha sido aún el oficio de los juzgadores en materia civil. Entre los seiscientos ciudadanos y unos mil habitantes del novísimo Estado, no se ha suscitado en estos tres años, ningún pleito civil.

Este Tribunal de primera instancia para causas contra seglares, está también formado por seglares. Sobre él está el Tribunal de la Rota, eclesiástico, y de la Signatura, de Cardenales.

Por un "Motu Proprio" reciente, se ha creado un colegio especial de jueces, en el que están representadas las tres categorías para estudiar el procedimiento civil.

El "commendatore" Angelini Rota, en el poco tiempo que lleva en España, adonde llegó sin conocimiento alguno de nuestro idioma, ha llegado a conversar en castellano aceptablemente.

Lo que dice la Prensa de Madr

"El Socialista" se siente "defraudado" "en nombre del pueblo" por la orientación que ha tenido el proceso de las responsabilidades. Y habla de la enseñanza y de las destituciones de sacerdotes que ganaron sus plazas por oposición o por concurso. "Ningún sacerdote de ninguna confesión puede ejercer el Magisterio público en la República", ordena. "Hay veinte sacerdotes que lograron sus plazas de maestros mediante oposición; y, respecto de ellos, esperamos la decisión que puedan adoptar las autoridades de la enseñanza. Para cumplir la ley y no para afrentarla". Y la ley manda—y si no, lo manda **"El Socialista"**, que manda más—que no haya "filtraciones confesionales".

"El Liberal"—que por lo visto se ha creído que el día que triunfara definitivamente el marxismo en España se iba a salvar del trato discernido a los periódicos "burgueses"—publica fotografías de propaganda sovietizante y advierte cariñosamente a los elaboradores del proyecto de ley de Garantías constitucionales que tengan mucho cuidado con lo que hacen, porque se van a presentar muchas reclamaciones. Y esto, según **"El Liberal"**, no puede ser.

"El Sol" pide la máxima energía para los salteadores de caminos. "Mano dura, durísima". "Incluso la tan temida ley de Defensa de la República" le parece débil para ellos. En otro editorial censura la conducta del municipio madrileño, que ha dado lugar con su administración desacertada a una situación verdaderamente "caótica".

"Ahora" se ocupa de la actualidad en Sevilla. Hay allí un problema de orden público. Pero no es ese sólo. Hace falta una restauración del crédito municipal. En uno y otro problema debe intervenir eficazmente el Estado.

Se ocupa **"La Libertad"** de los arrendamientos rústicos. Las leyes dictadas sobre el asunto mencionado son bien intencionadas. Pero entre sus rendijas se han podido introducir "resplandores de abusos". Cuenta algún caso concreto de verdadera falta de conciencia en algún arrendatario.

De la sección polémica de **"El Imparcial"**: "Un periodiquito—muy republicanito él—de la tarde dice que la campaña contra la guerra que realizan algunos diarios, es una argucia para encubrir sus antiguas predilecciones imperialistas y germanófilas. Como uno de estos periódicos ha sido el nuestro, podemos asegurar que el lucero vespertino del Gobierno tiene motivos para saber lo que dice. Su actual director, don Luis Bello, fué asesor romanonista de **"El Imparcial"**, y su ex director, don Heliófilo Lorenzo, dejó en estas columnas admirables muestras de su fervor monárquico. ¡Si sabrán ellos lo que ocurre en esta casa!"

* * *

Aplaude «Luz» la actitud del Gobierno ante el presupuesto del clero y censura—como han hecho otros periódicos gubernamentales—al señor Franchy Roca por su modo de conducir la vista del proceso por el golpe de Estado. Habla de la actividad parroquial de la Iglesia en torno a la enseñanza y no puede ocultar la alarma que tal actividad produce a su liberal sectarismo. Confiesa que «hoy por hoy», y pese a los «reparos» que ofrece tal actuación, es «lícita». Pero pregunta: «¿Qué prepara, en cambio, el ministerio de Instrucción pública en cumplimiento de los preceptos constitucionales sobre enseñanza? ¿Qué medidas se están estudiando para facilitar la inmediata aplicación de la ley que ha de aprobarse sobre Asociaciones religiosas?»

En los demás periódicos capítulo de protestas. En «La Nación», porque «todavía hay presos gubernativos», entre los que se cuenta casi toda la Junta del Partido Nacionalista. «La Epoca», por- que «A B C» ha entrado ya en el número ciento siete de su suspen «Diario Universal» porque sin me los servicios ni poner en vigor las tillas de funcionarios aprobadas un año, los gastos siguen aument constantemente.

Se habla del proceso de las resp bilidades. «El Siglo Futuro» para tener que sí, como ha resultado a el general Primo de Rivera no con los demás para dar el golpe golpe triunfó, es que tenía al pueb su parte. Se insertan caricaturas mo una de «Informaciones», donde personajes sostienen el siguiente go: «—Como que si llegan a vota noventa radicales se pierde la vot y tiene que dimitir el Gobierno. — mitir? ¡Ja, ja ja! ¡¡¡Eso es otro tópi

Y, finalmente, los periódicos re cionarios prosiguen sus campañas vor de las huelgas, contra la Gu civil y unos contra otros. «C N T tímula a los ferroviarios a que se jen de «monsergas legalistas y v a la acción directa por medio d fuerza sindical». «La Tierra» titula grandes caracteres una informa «Hacia la huelga general en toda paña». Y «Frente Rojo» insiste en ataques a los anarcosindicalistas su apelación al frente único. Otro torial de este mismo periódico de las responsabilidades. Y dice «Un Tribunal revolucionario de obr y campesinos, que juzgara a estos nerales y ministros, y a sus cómpl de toda laya, entre ellos los dirige socialistas, ha sido sustituído por u señores que dicen ser muy revolucio rios, pero que nada tienen que ver las necesidades de las masas obrera campesinas, que son las que han su do las consecuencias del oprobioso gimen de Primo de Rivera y las sufren las de la República «socialist de Guardia civil y de Asalto». «C N en un suelto firmado, dedicado a DEBATE y que no podemos transcri dice—es lo menos que dice—que r mente es una prueba de mal gusto bar bellotas «habiendo tanto jamón tanto cerdo». El «A B C» sigue sin anudar su publicación.

Acuerdos de la Asamble Nacional de Panaderos

Solicitan un beneficio industrial cuatro pesetas por saco de harin

Prohibir a reventa fuera de las p naderías o sus sucursales

La Federación de Fabricantes de P ha convocado una Asamblea nacion que se reunió ayer y anteayer en locales del Sindicato de Panadería. uniéronse 103 delegados, que represe taron a todas las provincias español y presidió don Rosendo Coldeira.

Las conclusiones acordadas y elev das al ministro de Agriculutra, son l siguientes:

Primera. Como medio indispensab de evitar que la difusión antieconómi de la industria dificulte su regulació precisa que se circulen por el seño ministro de Agricultura a las Junta provinciales de regulación del precio del pan, las instrucciones debidas par que antes de conceder todo permiso par la apertura de nuevas panaderías, sea oídos los vocales panaderos, perten cientes a la misma, y que se ajuste concesión de licencias de apertura a las normas por las que se ha de regu lar su otorgamiento, normas que se fijarán por la Junta Asesora Central.

Segunda. Que de acuerdo con l orientación de la Comisión Central Ase sora, se fije un beneficio industrial d cuatro pesetas por elaboración en cad saco de harina, destinado a la produc ción de pan de familia.

Tercera. Que se modifique el decret de 1908, referente a la humedad de pan, en el sentido de que se amplíe a 35 y 40 grados el margen de merma de las clases respectivas.

Cuarta. Que se faculte a las representaciones de los industriales panaderos en las Juntas provinciales, para inspeccionar la venta de pan que se efectúa en las cooperativas y establecimientos civiles y militares, y que se prohiba a éstos la venta de pan a elementos extraños a esas organizaciones.

Quinta. Que se dicte por el Gobierno una disposición, prohibiendo la reventa de pan, en otros locales que no sean sucursales o despachos de las panaderías.

Sexta. Que se envíe a los señores delegados de Hacienda de cada provincia, una circular ministerial, ordenando y reiterando el exacto cumplimiento, por parte de los Ayuntamientos y Diputaciones, de la Ley de 19 de julio de 1904 prohibitiva de los impuestos sobre los trigos, harinas y pan.

ASMA CATARROS BRONQUIALES. REMEDIO EFICAZ.
JARABE DE MEDINA DE QUEBRACHO

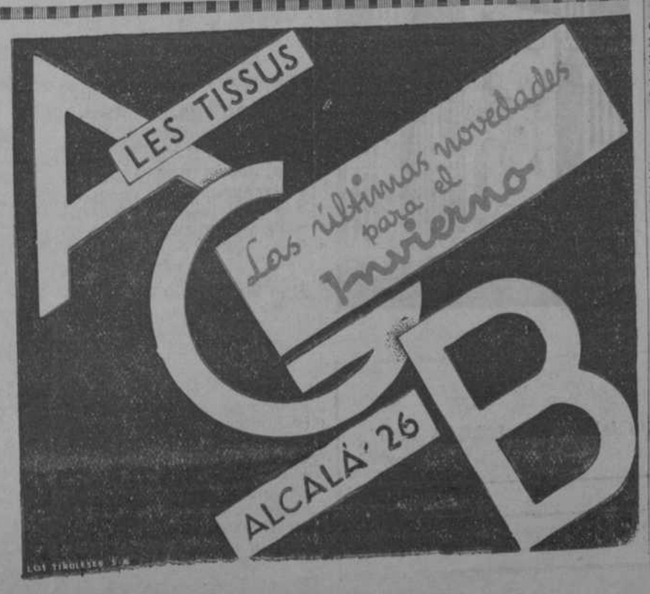

MADRES y nodrizas que toman la SAGAMINA, no desgastan su juventud

ENERGICAMENTE rechace todo pretendido similar, porque para que muebles y suelos deslumbren de brillantes, nada como
ENCAUSTICO ALIRON

G. A. E.
Granja Avícola Experimental
con su incubadora "Petersime"
LA MAS PERFECTA
1 Incuba todos los huevos que se la envíen.
2 Vende polluelos muy [illegible]
G. A. E. Serrano, 16. Madrid
Material avícola de toda clase

CINEMATOGRAFOS Y TEATROS

"TERESA DE JESUS"

De la obra estrenada anteanoche por don Eduardo Marquina, reproducimos el siguiente diálogo, descriptivo de Santa Teresa, entre el padre Gracián y San Juan de la Cruz:

Padre Gracián

Teresa de Jesús... dígame,
Fray Juan de la Cruz, ¿cómo es?

Fray Juan de la Cruz

Si un día la perdiera
y por el mundo, errante, la buscara,
no sé en qué lengua hubiera
palabras justas, para
decir cómo es de espíritu y de cara.
Buscándola, no había
de llamar a las puertas señoriales:
por las sendas iría
que enmarañan zarzales;
diría a los pastores y zagales:
«De la tez es trigueña;
»su frente, luna clara en los sembrados;
»trae como lugareña
»de los labios colgados
»los refranes y del pueblo dictados.
»Pasó, desconocida
»del próspero y feliz; los sinsabores
»de los dolientes cuida;
»y deja en los alcores,
»con palabras de sol, rastro de flores.»
«¿La han visto? De ella aprende
»claridad y despejo la mañana;
»con voz tranquila enciende,
»con fiebre de amor sana,
»respira paz de aldea castellana.»

Y he aquí las palabras con que remata la obra:

Teresa

¡Véngame aquí, Blas recuero!
¡Daca el hombro!

(Apenas puede arrastrarse. El viejecito recuero la lleva en veneración como reliquia.)

Y no padezca...
Castellano es de Castilla
¡y aún tenemos muchas leguas
y muchos siglos que andar
juntos... Castilla... y Teresa!

MARIA ISABEL. "Tal para cual o el secreto de Julia"

En su inexperiencia de teatro, quiere dar la autora, que usa el seudónimo de "Adebel", tantas notas de acción, tantos incidentes, que ya la exposición es por sí algo oscuro y confuso. Como la necesidad de exponer los antecedentes la absorbe por completo, descuida por completo los tipos que se han de presentar por sí mismos en apartes y monólogos de pésimo efecto, y que vienen a aumentar la confusión.

Pocas cosas se explican, los personajes cambian a capricho, en pocas escenas, las pasiones se pintan con tal intensidad que sobrepasan lo posible, y quien se entusiasma por un hombre la primera vez que lo ve, hasta el punto de declararse, acaba a renglón seguido haciendo una barrabasada con su propio tío.

Esto que decimos tan rápidamente, sucede en escena a través de tres largos actos, tan difusos, tan llenos de complicaciones, tan caprichosos de construcción y de movimiento, que es preciso detenerse a veces para saber lo que pasa y recordar lo que ha pasado.

A pesar de ello, hubo aplausos y la autora fué llamada a escena, en parte se debió a la labor de la compañía.

J. de la C.

GACETILLAS TEATRALES

Calderón

TEATRO LIRICO NACIONAL

Hoy domingo, a las 6,15 (6 pesetas butaca), **"El barbero de Sevilla"**, por la eminente diva María Espinalt, Morelli, Simón, Vela y Del Pozo. Noche (4 pesetas butaca), **"Agua, azucarillos y aguardiente"** y **"La verbena de la Paloma"**. En la presente semana estreno de **"Talismán"**, comedia lírica de Romero y Fernández Shaw, música del maestro Vives.

Fontalba

Diariamente aumenta el éxito de **"La duquesa gitana"**, de Benavente. Creación de Carmen Díaz. El espectáculo más atrayente de Madrid.

La Argentinita

en el **ESPAÑOL**. En vista de estar casi agotadas las localidades para el concierto de bailes y canciones del miércoles 30, a las seis y media, **La Argentinita** dará su último concierto antes de su salida para París el jueves, primero de diciembre, a las 6,30. Falla. Folklore español. Músicos del XIX. Quinteto de la Bética de Sevilla. Se despacha en taquilla.

Avenida

Hoy domingo, últimas representaciones de **"La moral del divorcio"** y **"Cuentan de una mujer..."**. Lunes y martes, no hay función. Miércoles, tarde, estreno de **"La pícara vida"**, de Serafín y Joaquín Alvarez Quintero.

El mayor éxito de Marquina

es **"Teresa de Jesús"**, que se representa todos los días, tarde y noche, en el teatro **BEATRIZ**. Protagonista: Lola Membrives. Encargue con tiempo sus localidades al teléfono 53108.

Muñoz Seca

"Te quiero, Pepe". El más grande y resonante éxito de Pedro Muñoz Seca lo obtuvo con esta graciosísima y preciosa comedia. La interpretación fué interrumpida muchas veces con grandes risas y calurosos aplausos. La interpretación maravillosa por la admirable Compañía que dirige con tanto acierto Pilar Millán Astray. Todas las noches el más grande éxito de la temporada, **"Te quiero, Pepe"**; por las tardes, **"Mademoiselle Nana o La chica de Embajadores"**, el más bonito sainete de Pilar Millán Astray, donde las actrices lucen elegantísimos modelos.

Zarzuela

4 (2 pesetas butacas), 6,30 (3 pesetas) y 10,30 (2 pesetas): **"Sol y sombra"**.

Ideal

Hoy, domingo, tres funciones: 4,15, **"El sobre verde"**; 6,30 y 10,30, **"Los moscones"**. Lunes, tarde, **"La fama del tartanero"**. Noche, **"Los moscones"**. ¡Exitazo! Martes 29, tarde, presentación del no- [illegible] del Valle con "La rosa del azafrán". Dirigirá la orquesta Emilio Sagi-Barba.

Fígaro

Tarde y noche, éxito clamoroso de la producción enteramente hablada en español **"La dama atrevida"**, creación de Ramón Pereda y Luana Alcañiz.

La Orquesta de Cámara de Madrid

en el **ESPAÑOL**. Director, Angel Grande. Concierto de presentación el lunes 28, a las 6,30. Siete primeras audiciones clásicas y modernas. Se despacha sin aumento. Butaca, 5 pesetas. Véase programas y carteles.

LARA, no hay nada mejor. **"Lo que hablan las mujeres"**.

Cartelera de espectáculos

PARA HOY

TEATROS

AVENIDA (Díaz de Artigas-Collado).—A las 4: La moral del divorcio.—A las 6,30: Cuentan de una mujer....—A las 10,30: La moral del divorcio. El miércoles estreno de La pícara vida, de los hermanos Quintero (5-11-932).

BEATRIZ (Hermosilla - Claudio Coello. Teléfono 53108. Compañía Lola Membrives).—A las 6,30 y 10,30: Teresa de Jesús (¡éxito grandioso!) (26-11-932).

CALDERON (Teatro Lírico Nacional). 6,15: El barbero de Sevilla (6 pesetas butaca).—10,30: Agua, azucarillos y aguardiente y La verbena de la Paloma (4 pesetas butaca).

CIRCO PRICE. — A las 4 (popular): Gran "matinée" infantil. Formidable programa de circo.—6,30 (corriente): Gran función de circo. Exito de la nueva Compañía y de la famosa excéntrica María Valente.—10,30: Gran función de circo. Exito de la gran Compañía y de la atracción mundial María Valente.

COMEDIA.—A las 6,30: Mi padre (butaca, 5 pesetas).—A las 10,30 (popular, 3 pesetas butaca): Anacleto se divorcia (3-5-932).

COMICO (Loreto - Chicote). — 4, 6,30 y 10,30: ¡Yo soy la Greta Garbo! (¡Exito!) (26-10-932).

ESPAÑOL (Xirgu - Borrás). — 6,30 y 10,30: El abuelo.

FONTALBA (Carmen Díaz). — A las 6,30 y 10,30: La duquesa gitana (29-10-932).

FUENCARRAL (Despedida de la Compañía Lupe Rivas Cacho). — 4,30, 6,30 y 10,30: De México ha llegado un barco.

IDEAL.—4,15: El sobre verde. — 6,30 y 10,30: Los moscones. (¡Exitazo!)

LARA.—6,30 y 10,30: Lo que hablan las mujeres (gran éxito) (22-10-932).

MARIA ISABEL (Compañía Juan Bonafé).—4,15: Don Pedro el Cruel (butaca, 3 pesetas).—6,30: Tal para cual o El secreto de Julia.—10,30: Don Pedro el Cruel (butaca, 3 pesetas). Ultimo domingo de la temporada Bonafé (13-11-932).

MUÑOZ SECA. — Tarde: Mademoiselle Nana o La chica de Embajadores (éxito enorme de Pilar Millán Astray).—Noche: Te quiero, Pepe (grandioso éxito de Muñoz Seca) (26-11-932).

VICTORIA (Compañía Aurora Redondo - Valeriano León). — 6,30 y 10,30: El abuelo Curro (20-10-932).

ZARZUELA. — 4, 6,45 y 10,30: Sol y sombra (precios populares) (14-10-932).

FRONTON JAI ALAI (Alfonso XI. Teléfono 16606).—A las 4 (especial): Primero (a pala), Izaguirre y Perea contra Zárraga y Jáuregui. Segundo (a remonte), Irigoyen y Abarisqueta contra Arce y Azcoitia. Se dará un tercero.

CINES

ALKAZAR (Cine sonoro).—A las 3, 5, 7 y 10,45 (Janet Gaynor y Charles Farrell): Recién casados (25-11-932).

ASTORIA (Teléfono 12880).—A las 4,30, 6,30 y 10,30: El más audaz y Pistoleros de agua dulce (24-11-932).

BARCELO. — 4,15, 6,30 y 10,30: Monsieur, madame y bibi (18-10-932).

CALLAO.—4,30, 6,30 y 10,30: Scarface (22-11-932).

CINE DOS DE MAYO.—4, 6,30 y 10,30: El rey del betún (5-4-932).

CINE GENOVA (Teléfono 34373. Antes Príncipe Alfonso).—4, 6,30 y 10,30 (gran éxito de la gran superproducción Fox): Sangre joven (por Spencer Tracy y Boris Kenyon) (26-10-932).

CINE DE LA OPERA (Teléf. 14836).—4,30, 6,30 y 10,30 (programa garantizado número 3): El Congreso se divierte (éxito grandioso) (18-11-932).

CINE DE LA PRENSA (Teléf. 19900). 4,30, 6,30 y 10,30: Sus últimas horas (22-11-932).

CINE SAN CARLOS (Teléfono 72827). 4,15, 6,30 y 10,30 (últimas exhibiciones): Chica bien (en español) (18-10-932).

CINEMA ARGUELLES. — 4, 6,30 y 10,30: Bajo falsa bandera.

CINEMA BILBAO (Teléfono 30796).—A las 4,15, 6,30 y 10,30: Marido y mujer (hablada en español por Conchita Montenegro) (3-11-932).

CINEMA CHUECA.—4, 6,30 y 10,30: Su última noche (19-4-932).

CINEMA GOYA.—A las 3 (Sección infantil), a las 11 de la mañana, 4,45, 6,30 y 10,30: Las calles de New-York (Buster Keaton) (22-11-932).

CHAMBERI. — A las 4 (niños 0,50 y 0,75), 6,30 y 10,30: Horizontes dorados y Chica bien (en español) (18-11-932).

FIGARO (Teléfono 93741).—4,30, 6,30 y 10,30: La dama atrevida (en español, por Ramón Pereda).

MONUMENTAL CINEMA (Tel. 71214). 4, 6,30 y 10,30: El secretario de madame (26-4-932).

PLEYEL (Mayor, 6). — 4,30 (popular), 6,30 y 10,30: Cisco Kik (Edmund Lowe y Warner Baxter) y Marianita (Charles Farrell y Jannet Gaynor). El lunes: Hermanas Farándula y Siempre adiós (2-7-932).

ROYALTY.—4,30: Función infantil, películas de risa por La Pandilla, regalos a todos los niños.—6,30 y 10,30: Honor entre amantes (Claudette Golbert) (22-11-932).

SALON MARIA CRISTINA (Manuel Silvela, 7).—A las 4,45 y a las 7: Aventuras de Ton Farwyer (por Chiquilín) (17-5-932).

SAN MIGUEL.—4,30, 6,30 y 10,30: Muchachas de uniforme (1-11-932).

TIVOLI.—A las 4,15, 6,30 y 10,30: Il est charmant (Un chico encantador). El lunes: Una hora contigo (14-10-932).

TORUNIE (Mayor, 15). — The-dansant de 6 a 9. Lunchs. Bodas. Teléfono automático en todas las mesas.

LOS DE MAÑANA

TEATROS

AVENIDA.—No hay función. El miércoles, a las 6,30, estreno de La pícara vida, de S. y J. Alvarez Quintero.

BEATRIZ (Hermosilla - Claudio Coello. Teléfono 53108. Compañía Lola Membrives).—A las 6,30 y 10,30: Teresa de Jesús (¡éxito grandioso!) (26-11-932).

CALDERON (Teatro Lírico Nacional). 6,30: Las golondrinas (por el gran barítono Carlos Morelli. Butaca, 5 pesetas).—Noche, no hay función.

CIRCO PRICE.—10,30 (única función): La nueva y gran Compañía de circo y la formidable atracción, única en el mundo, María Valente. Exito grandioso.

COMEDIA. — A las 10,30 (popular, 3 pesetas butaca): Anacleto se divorcia (3-5-932).

COMICO (Loreto - Chicote). — 6,30 y 10,30: ¡Yo soy la Greta Garbo! (a 2,50 butaca). Miércoles, estreno: El botones del Hotel Amberes (26-10-932).

ESPAÑOL.—6,30: Concierto por la Orquesta de Cámara de Madrid. Director, Angel Grande.—10,30 (popular, 2,50 butaca): María Rosa.

FONTALBA (Carmen Díaz). — A las 6,30 y 10,30: La duquesa gitana (butaca, 5 pesetas) (29-10-932).

IDEAL.—6,30: La fama del tartanero.—10,30: Los moscones. (¡Exitazo!)

LARA.—6,30 y 10,30: Lo que hablan las mujeres (gran éxito) (22-10-932).

MARIA ISABEL (Compañía Juan Bonafé).—6,30: Don Pedro el Cruel.—10,30: Tal para cual (butaca, 3 pesetas). Ultimos días de la temporada Bonafé (13-11-932).

MUÑOZ SECA. — Tarde: Mademoiselle Nana o La chica de Embajadores.—Noche: Te quiero, Pepe (26-11-932).

VICTORIA (Compañía Aurora Redondo - Valeriano León). — 6,30 y 10,30: El abuelo Curro (populares, 3 pesetas butaca) (20-10-932).

ZARZUELA.—6,30 y 10,30: Sol y sombra (2 pesetas todas las butacas) (14-10-932).

FRONTON JAI ALAI (Alfonso XI).—A las 4 (corriente): Primero (a remonte), Lasa y Larrañaga contra Arce y Fitero. Segundo (a pala), Fernández y Narru I contra Azurmendi y Pérez.

CINES

ALKAZAR (Cine sonoro).—A las 5, 7 y 10,45 (Janet Gaynor y Charles Farrell): Recién casados (25-11-932).

BARCELO. — 6,30 y 10,30: Monsieur, madame y bibi (segunda semana) (18-10-932).

CALLAO. — 6,30 y 10,30: Africa indomable.

CINE DOS DE MAYO. — 6,30 y 10,30 (Lunes popular): El rey del betún (5-4-932).

CINE GENOVA (Teléfono 34373. Antes Príncipe Alfonso).—6,30 y 10,30 (estreno): Montecarlo (un "film" Paramount, por Jeanette Macdonald) (6-5-932).

CINE DE LA OPERA (Teléf. 14836).—6,30 y 10,30 (programa garantizado número 3): El Congreso se divierte (éxito inmenso) (18-11-932).

CINE DE LA PRENSA (Teléf. 19900). 6,30 y 10,30: La hija del dragón (estreno).

CINE SAN CARLOS (Teléfono 72827). 6,30 y 10,30 (estreno): El expreso de Shanghai (por Marlene Dietrich) (25-10-932).

CINEMA ARGUELLES.—6,30 y 10,30: Seamos alegres (2-4-932).

CINEMA BILBAO (Teléfono 30796).—A las 6,30 tarde y 10,30 noche: Mam'Zelle Mytouche.

CINEMA CHUECA.—6,30 y 10,30 (Lunes popular): Su última noche (19-4-932).

CINEMA GOYA.—6,30 y 10,30: Las calles de New-York (Buster Keaton) (22-11-932).

CHAMBERI.—6,30 y 10,30: Jinete alado y Chantage.

FIGARO (Teléfono 93741).—6,30 y 10,30: La dama atrevida (producción en español por Ramón Pereda).

MONUMENTAL CINEMA (Tel. 71214). 6,30 y 10,30: Sus últimas horas.

ROYALTY.—6,30 y 10,30: Tres muchachas francesas (Reginal Denny y Fifi D'Orsay) (9-1-932).

SAN MIGUEL.—6,30 y 10,30: Erase una vez un vals... (15-11-932).

TIVOLI.—A las 6,30 y 10,30 (la pareja Macdonald-Chevalier en su magna creación): Una hora contigo (16-10-932).

* * *

(El anuncio de los espectáculos no supone aprobación ni recomendación. La fecha entre paréntesis al pie de cada cartelera corresponde a la de la publicación de EL DEBATE de la crítica de la obra.)

MAGNESIA ROLY
LA HIPERCLORHIDRIA
es una enfermedad muy frecuente; ello puede ser causa de serios trastornos, como la úlcera de estómago. Prevéngase tomando después de cada comida MAGNESIA ROLY, que neutraliza la acidez estomacal. Pida muestras gratis a Pérez del Molino, SANTANDER.

YA LLEGO EL 1933
HP
C. DE SALAMANCA
PASEO DE RECOLETOS, 12

ESCUELAS Y MAESTROS

Escuelas de Orientación Marítima.—Al reorganizar estas escuelas se han dictado nuevas reglas para su funcionamiento y desarrollo.

El reclutamiento de su personal docente se hará entre los maestros nacionales, estableciéndose dos turnos de provisión de vacantes: por traslado voluntario y por ingreso mediante cursillos de formación y orientación.

Para el primero de dichos turnos se fijan las siguientes condiciones de preferencia: Expediente sin nota desfavorable; servicios en escuela nacional de Orientación marítima en la misma localidad de la vacante; ser maestro consorte de maestra nacional en la localidad de la vacante; mayor tiempo de servicios en la escuela nacional de orientación marítima desde la que se solicita. A los maestros de cada promoción se les considerará como fecha posesoria la orden ministerial de aprobación del correspondiente cursillo de ingreso, y valedera solamente para el primer traslado de esta clase de escuelas, número preferente de mérito en las listas de los cursillos; maestros nacionales procedentes de escuelas de orientación marítima.

En cuanto al tiempo necesario de servicios en la escuela desde la que se solicita para poder verificar el traslado, se sigue las mismas normas que para el concurso de traslado de escuelas nacionales; la primera escuela de orientación en que se sirve inmediatamente después de aprobado el cursillo de ingreso es considerada para estos efectos escuela obtenida por oposición y, por consiguiente, podrán los interesados trasladarse sea cualquiera el tiempo de servicios que lleven.

Por lo que atañe a los cursillos, se requiere para poder tomar parte en ellos: Ser maestro en propiedad y por oposición de escuela nacional y que además de estar al frente de su escuela, no tenga nota desfavorable en su expediente ni esté propuesto para traslado a otra escuela.

En las presentes escuelas de orientación marítima se crearán clases complementarias para las siguientes profesiones: Patrón de pesca, fogonero, habilitado y motorista.

Sin perjuicio del material de enseñanza que el ministerio facilite a las escuelas de orientación marítima, como a las demás escuelas nacionales, se les dotará del material adecuado a estas enseñanzas.

Se consigna que el maestro ha de ser, con su consejo y cooperación, un elemento muy eficaz para la mejor orientación y desarrollo de la obra social de los Pósitos marítimos, pudiendo desempeñar el cargo de secretario de estas instituciones con su conformidad y la del Pósito y previo informe de la Comisión permanente de escuelas de orientación marítima.

Construcción de Escuelas: Subvenciones.—Se han concedido las siguientes: Al Ayuntamiento de Cáceres, 100.000 pesetas para un grupo escolar con cinco secciones de niños y cinco de niñas; al de Enmedio (Santander), 10.000 pesetas, para una escuela mixta; al de Ibars de Urgel (Lérida), 45.000 pesetas, para dos unitarias de niños, dos de niñas y una de párvulos; al de Murillo el Fruto (Navarra), 45.000 pesetas, para tres unitarias de niños y dos de niñas; al de Lama (Pontevedra), 18.000 pesetas, para dos unitarias: una de niños y otra de niñas; al de Enmedio (Santander), 10.000 pesetas para una escuela mixta en Cañeda; ídem de 20.000 pesetas, para dos unitarias en Bolmir; ídem de 20.000 pesetas, para otras dos unitarias en Requejo, y otra de 10.000 pesetas para una escuela mixta en Fombellida.

Al Ayuntamiento de Carabanchel Bajo se le conceden 18.000 pesetas para la construcción de dos escuelas unitarias; al de Castellet y Gornal (Barcelona), 10.000 pesetas para una escuela mixta; al de la Mata (Toledo), 18.000 pesetas para dos unitarias; al de Azaña (Toledo), 18.000 pesetas, para dos unitarias, una de niños y otra de niñas; al de Almalnez (Soria), 18.000 pesetas, por dos unitarias; al de Coca (Segovia), 20.000 pesetas, para dos unitarias; al de Cucalón (Teruel), 18.000 pesetas, para dos unitarias, y finalmente, al de Albuixech (Valencia), 60.000 pesetas, para la construcción de una escuela graduada con tres secciones de niños y tres de niñas.

Direcciones de graduadas.—Para cumplir la orden ministerial relativa a la provisión en propiedad de todos los destinos vacantes de director de escuelas graduadas de menos de seis grados, las Inspecciones provinciales de Primera enseñanza dispondrán lo necesario para que, en el término de quince días, se gire por cada uno de los inspectores de zona una visita extraordinaria a las graduadas que se hallen en las condiciones expuestas y convoquen, con separación de escuelas, a los maestros de Sección de las mismas, cuyas direcciones se hallen vacantes, a los efectos del artículo 19 del decreto de 1 de julio del presente año. En las reuniones que celebren de acuerdo con lo dicho anteriormente los maestros de sección de cada escuela formularán la propuesta correspondiente para director en propiedad de la graduada de que se trata, haciéndolo constar en el acta, que se extenderá por duplicado, firmada por todos los presentes. Las actas duplicadas correspondientes a todas las vacantes de cada provincia se remitirán por los inspectores respectivos, con informe para cada una de las direcciones vacantes, a los Consejos provinciales.

Estos Consejos, a su vez, informarán por separado cada propuesta; harán relación de todas, con expresión de escuelas, nombre de los maestros propuestos y observaciones pertinentes. Dentro del plazo de 10 días siguientes al concedido para formular las propuestas, remitirán a la Dirección general de Primera enseñanza la relación así formulada, acompañando un ejemplar de cada acta duplicada y archivando el otro en la Secretaría del Consejo provincial.

La Dirección general resolverá en último término en vista de las propuestas y con los asesoramientos que estime oportunos, si procede la designación y caso afirmativo extenderá los correspondientes nombramientos. Estos son revisables a los tres años.

Provisión de escuelas.—Siguen sin proveerse las escuelas creadas recientemente en Madrid. So pretexto de pequeñas diferencias surgidas entre la inspección y la Junta Municipal de Primera enseñanza, mejor dicho, y la Oficina de aprovisionamiento de material del Ayuntamiento, las escuelas siguen sin abrirse por falta de material, con el consiguiente daño de los aspirantes y el trastorno e injusticia que supone para aquellos maestros interinos que, debiendo ser nombrados para las mismas por ocupar los primeros puestos en las listas de los mismos son destinados a pueblecitos que por sus condiciones geográficas más se prestan a la renuncia—como así viene sucediendo—que a la aceptación voluntaria de un sacrificio que por la forma en que se ha de hacer, resulta poco menos que estéril. ¿Es que no tiene soluciones el Consejo provincial para resolver esta anómala situación? Cuando tales perjuicios se irrogan, ¿puede pararse en discutir si las mesas han de ser del modelo oficial como se suministran o han de ser planas como se desean?

LINOLEUM Hules, esteras, terciopelos, tapices mitad precio. SALINAS Carranza, 5. Teléfono 32370.

RADIO
WARNER PETERPHON
Pida catálogo. Teléfono 13398
PEDRO RANZ, ATOCHA, 37

LINOLEUM ARTICULOS DE LIMPIEZA. LIMPIABARROS
Casa Velázquez
Especialidad en acuchillado y encerado de pisos Brillo "SOL".
HORTALEZA, 51. — TELEFONO 13824.

PARK HOTEL
HOTEL ARISTOCRATICO
ESTILO INGLES
Magníficos jardines, espléndidas terrazas. Pensión desde 20 ptas. Almuerzos y comidas a 8. Tés ingleses 3 ptas. Granja, 5. Parque Metropolitano.

Ingenieros, Estudiantes
2.000 estuches de dibujo, de 6 a 250 pesetas. VEGUILLAS, LEGANITOS, 1.

LA INTERVENCION DE LOS USUARIOS EN LA MANCOMUNIDAD DEL DUERO

Una disposición del ministerio de Obras públicas

El ministro de Obras públicas acaba de dirigir una orden a la Delegación de los servicios hidráulicos del Duero, dictando normas fundamentales para la constitución y funcionamiento de los Consejos centrales y Juntas locales, mediante los cuales intervendrán en el funcionamiento de la Mancomunidad Hidrográfica del Duero los regantes y usuarios de fuerza hidráulica.

De esta disposición, que tiene interés para las nueve provincias que forman la cuenca del Duero, daremos oportuno resumen.

12 palabras que lo explican todo
LA CALEFACCION
IDEAL CLASSIC
SOLO GASTA
3 CENTIMOS
POR HORA Y HABITACIÓN

Es la solución más económica contra el frío y la humedad, que acrecienta los encantos del hogar y libra de molestias y enfermedades. Para detalles gratis visítenos o envíe el cupón.

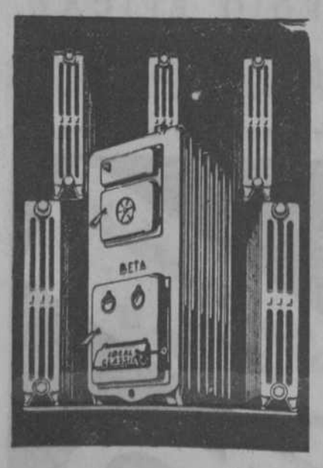

GRATIS
Deseo recibir su folleto UN HOGAR FELIZ
Nombre _____
Señas _____
Población _____ 3-D

COMPAÑIA ROCA RADIADORES
Mayor, 4 - MADRID
FABRICAS EN GAVÁ Y VILADECANS

Una gran fiesta hípica en el hipódromo de la Castellana

Dos pruebas importantes y una "gymkhana". La Subida al Puerto de Navacerrada. Athletic contra Coruña, en el Stadium. Campeonato y Copa de Inglaterra. Hoy empieza el campeonato de pelota del Hogar Vasco

Interesante concurso en la Castellana

Como en años anteriores, la Sociedad Hípica Española dará una fiesta hípica para sus socios hoy domingo, a las once de la mañana, en el Hipódromo de la Castellana.

En primer lugar, se correrá una prueba para los caballos que no tengan "handicap", con ventaja para los jinetes y caballos que no hayan ganado ningún premio en metálico. Los ganadores recibirán objetos de arte.

En segundo lugar, se correrá una prueba para toda clase de caballos. Será un Recorrido de Caza-Handicap. Habrá premios en metálico en el número que se determine.

Ningún caballo podrá tomar parte más que en una sola prueba.

A continuación tendrá lugar una "gymkhana", para terminar la fiesta antes de las dos de la tarde.

* * *

(Servicio especial)

El Handicap de Manchester

MANCHESTER, 26.—En el hipódromo de esta población se ha disputado hoy el Manchester November Handicap, en la que tomaron parte 18 caballos. El resultado fué el siguiente:

1, HYPOSTILE ("Son in haw"-"Hippy"), de la señora de C. Beatty, montado por Richardson.

2, "Guiscard" (Weston), de lord Derby.

3, "Isthmus" (Nevett), de H. F. Clayton.

4, "Arena" (Gordon Richards), de la señora de E. Arnold.

Cotizaciones: 20 a 1, 8 a 1, 17 a 1 y 17 a 2, respectivamente.

Carreras de caballos

La primera jornada de Barcelona

Por fin hoy domingo se celebrará la primera reunión de carreras de caballos de la actual temporada. La próxima campaña barcelonesa se presenta más interesante que nunca, porque en esta ocasión participa un contingente importante de cuadras residentes en Madrid.

La prueba capital es un «handicap» sobre 1.900 metros, que ha logrado doce inscripciones, en las que no todos son de esta categoría de carreras, sino que se encuentran varios de clase excelente. Tan importante es la carrera anterior, para tres años en adelante sobre 2.400 metros.

He aquí los detalles de las inscripciones:

Premio Camprodón.—(Venta). 1.750 pesetas, 1.600 metros.

Valero Pueyo, «Blue Eyes», 4.000, 64 kilogramos.

Luis Figueroa, "Toison d'Or", 2.000, 57 kg.

Agustín Talavera, «Loterie», 4.000, 57.

Valero Pueyo, «Bol d'Or», 2.000, 55.

Yeguada Figueroa, «Sandino», 2.000, 55 kg.

Esteban Fernández, «Vipere», 2.000, 53 kg.

Ana Hernández, «Portolin», 2.000, 49.

Francisco Cadenas, «Belle du Jour II», 2.000, 53 kg.

Premio Yeguada Figueroa.—2.500 pesetas, 1.200 metros.

Esteban Fernández, «Premier Banstar», 54 kg.

Luis Figueroa, «Goulatromba», 53.

José Lenini, «Joucunda», 52.

Francisco Coello, «Piti», 50.

Andrés Covarrubias, «Fleche d'Or», 48 kg.

Premio Compañía de Autobuses.—2.500 pesetas, 2.400 metros.

Pedro Ponce de León «Poker», 62 kg.

Manuel Ordóñez, «Capri», 62.

Luis Mata, «Veloz», 58.

Yeguada Figueroa, «Sandino», 56.

Esteban Fernández, «Rique», 56.

Valero Pueyo, «Agustina de Aragón», 52 kg.

Guillermo Coll, «Mus», 49.

R. de Rafael, «Chiquierdi», 54.

Premio Costa Brava. — («Handicap»), 2.500 pesetas, 1.900 metros.

Valero Pueyo, «Foret de Soignes».

Ana Hernández, «Portolin».

Francisco Cadenas, «Belle du Jour II».

Coello-Covarrubias, «La Bombilla».

Esteban Fernández, «Pourquoi Pas».

Yeguada Figueroa, «Fleur de Pecher».

Pedro Ponce de León, «Poker».

Alfredo Bueno, «Sailhan».

Luis Figueroa, «Toison d'Or».

Eduardo Cobián, «Pipiola».

Andrés Obradors, «My Honey».

Luis Mata, «Veloz».

Premio Torre Melina (vallas).—2.500 pesetas, 2.800 metros.

Alfredo Bueno, «Sporran», 77 kg.

Valero Pueyo, «Le Vaal», 75.

V. y M. de la Cruz, «Parsifal», 71.

Luis Vla, «Essex Lass», 71.

Football

El campeonato británico

(Servicio especial de EL DEBATE)

LONDRES, 26.—Por disputarse la primera vuelta de la Copa de Inglaterra, han dejado de jugar hoy los equipos de la Tercera División.

Se pueden considerar como normales todos los partidos de la Segunda División; en cambio, en la Primera se han registrado formidables sorpresas, todas las que han sido a cargo de los tres equipos de Birmingham.

El Aston Villa, por ejemplo, aunque jugaba fuera de su campo, era contra el City de Manchester, equipo que estaba en el 19 puesto, de modo que se consideraba como gran favorito. Sin embargo, fué batido por 5-2, un margen algo fuerte después de la brillantísima exhibición frente al Arsenal. Este, por tal circunstancia, vuelve a ocupar el primer puesto de la clasificación.

Otro equipo de Birmingham, el West Bromwich, ha sido derrotado en su campo.

Y el equipo titular de la mencionada población no ha perdido, pero ha empatado con el Wolverhampton, que es el colista.

También se puede considerar como sorpresa la derrota del Sunderland en su propio campo.

Con respecto a la Copa, la eliminación del Brentford, que es el primero de la Tercera División, sección Sur, ha sido la nota más saliente. Bien es verdad que fué vencido por el equipo que ocupa el segundo lugar, el Reading, en el campo de este último.

He aquí los resultados:

LIGA INGLESA

Primera División

Arsenal-Middlesbrough	4—2
Blackburn Rovers-Portsmouth	3—2
Derby County-Leicester City	3—2
Blackpool-Liverpool	4—1
Leeds Utd.-Chelsea	2—0
Manchester City-Aston Villa	5—2
Sheffield Wednesday-Huddersfield.	2—1
Newcastle-* Sunderland	2—0
Sheffield Utd.-* West Bromwich A.	1—0
Birmingham-Wolverhampton	0—0
Eveston-Bolton Wanderers	2—2

Segunda División

Tottenham Hotspur-* Bradford City	1—0
Bury-Plymouth	2—1
Stoke City-* Fulham	3—1
Millwall-Burnley	4—1
Notts County-Oldham	2—1
Preston N. E.-* Port Vale	1—0
Southampton-Bradford	2—0
West Ham U.-Charlton	7—3
Swansea-Grimsby	1—0
Chesterfield-Manchester Utd.	1—1
Lincoln-Notts Forest	1—1

LIGA ESCOCESA

Primera División

Rangers-* Falkirk	4—1
Motherwell-* St Mirren	5—2
Hearts-* Clyde	1—0
East Stirling-Airdriconians	1—0
Hamilton-Queens Park	3—2
Partick-Cowdenbeath	4—1
Celtic-* Thierd Lanark	4—0
Aberdeen-St Johustone	0—0
Dundee-Ayr	1—1

LA COPA DE INGLATERRA

Primera vuelta

Bristol City-Pomford	4—0
Aldersbot-* Clapton Orient	1—0
Brighton-* Criptal Palace	2—1
Folkestone-Norwich	1—0
Coventry-* Guildford	2—1
Margate-Rydesports	5—0
Newport-Ilford	4—2
Northampton-Lloyd's	8—1
Reading-Brentford	3—2
Swindon-Dulwich Hamlet	4—1
Accrington-Hereford	2—1
Gateshear-* Barrow	1—0
Carlisle-Denaby	1—0
Chester-Rotherham	4—0
Crewe-Crook Town	4—0
Darlington-Boston	1—0
Doncaster-Gainsborough	4—1
Halifax-Darwen	2—0
Harthlepools-* Marine Liverpool	5—2
Stockport-* Rochdale	2—0
Hull City-* Stalybridge	8—2
Tranmere-New Brighton	3—0
Walsall-Mansfiel	4—1
Wrexham-Spenymoor	3—0
Scarborough-* York	3—1
Cardiff-Bristol Rovers	1—1
Dartford-Yeovil and Peters	0—0
Gillingham-Wycombe	1—1
Luton-Kingstonian	2—2
Merthyr-Queen's Park	1—1
Southend-Exetar	1—1
TorquayBournemouth	0—0
Southport-Nelson	3—3

Pelota vasca

Los partidos de ayer

He aquí los resultados de los partidos jugados ayer en el Jai Alai:

UCIN y BEROLEGUI (azules) ganaron a Pasieguito y Zabaleta, por 50-42. A remonte.

Las dos primeras decenas resultaron muy competidas, pero en el resto del encuentro el dominio fué azul. La pareja de este color triunfó por 8 tantos.

HERMANOS NARRU, II y I (rojos) ganaron a Fernández y Campos, por 50-49. A pala.

Empezó con dos o tres igualadas, adquiriendo pronto los rojos una regular ventaja, pero son alcanzados, precisamente en el penúltimo tanto. El tanto definitivo se juega con la consiguiente emoción, decidiéndose a favor de los rojos.

Partidos para esta tarde

Esta tarde se jugarán estos tres interesantes partidos:

Izaguirre y Perea contra Zárraga y Jáuregui.

Irigoyen y Abrisqueta contra Arce y Azcoitia.

Chacón y Bengoechea contra Salsamendi y Fitero.

Lawn tennis

Campeonatos del Club de Campo

Resultados de los partidos jugados ayer el Club de Campo:

J. Fernández vence a Vander Bergh, por w. o.

Señorita Chávarri vence a señorita Stein por 6-1, 6-1.

Walthard vence a J. M Fernández, por 6-2, 7-5.

Señorita Losada - Domínguez vencen señorita Marín-Villasante, por 6-5, 6-3.

Partidos para hoy

A las tres y media de la tarde:

Garnica contra Jardón.

Señorita Chávarri contra señorita Weise.

Señorita Marín contra señorita Villacieros.

Base ball

Cuba contra Hispano-Americano

El próximo domingo, día 27 del corriente, se jugará un interesante partido entre las novenas Cuba e Hispano-Americano, en lo que ha de ser Stadium de la Ciudad Universitaria.

El partido promete ser muy interesante por la igualdad de las novenas.

Alineaciones

Cuba:

Catcher, R. Rey; Pitcher, A. López; primera base, J. Quintero; segunda base, C. Araco; tercera base, A. Araco; S. Stop, L. Encina; Left field, F. Barjacoba; C. field, M. Tomás R. F. Evelio.

Hispano-Americano:

Pozuelo, Vila, Rafael, Llamazares, Lippitz, Pérez, Sevillano, Holanda.

El partido comenzará a las diez y cuarto.

Athletic-Madrid

En el campo de deportes del Athletic Club, situado en la Guindalera (antiguo campo de la Sociedad Atlética), se jugará el domingo, a las diez y media de la mañana, el primer encuentro de basketball entre el Madrid y el Athletic.

Con este partido inaugura el Club rojiblanco su nueva sección de basket, en cuyo equipo figuran destacados elementos de este deporte.

Pesca

Estado de los ríos

Según los partes recibidos en "El Sport de Pesca y Caza", a causa de las heladas los ríos vánse aclarando y bajan crecidos; también a consecuencia de las heladas pican poco en los ríos del Norte de la provincia los barbos, las bogas y los cachos. Debe dejarse por ahora la trucha en paz e intentarse la pesca de los ciprínidos en los ríos templados, como el Tajo, su parte media, y con preferencia desde Auñón a Talavera. Por lo que respecta a cebos, si se pesca en las cercanías de los merenderos de Aranjuez, debe cebarse con trozos de gambas; en otros sitios del mismo río, con gusano, camarón y lombriz.

En el Jarama y el Henares pésquese las tablas con gusano o camarón. Para cebos en Secretaría (Puebla, 11, segundo).

Ciclismo

La prueba del "pinchazo"

El Ciclo Madrid celebrará el próximo día 11 de diciembre, como despedida del año actual, un concurso denominado Del Pinchazo.

La meta estará situada en la Ciudad Universitaria y la salida de los participantes se dará por categorías a las diez de la mañana.

La característica de este concurso estriba en que en determinado sitio se simulará un pinchazo en el tubular de la rueda trasera, operación que indudablemente reportará una buena práctica para los corredores, que de este modo lograrán en carreras sucesivas reducir el tiempo empleado en el cambio de tubular.

El día 17 de igual mes se celebrará un banquete en un restaurante céntrico de esta capital con objeto de festejar el éxito de los vencedores.

La inscripción para el mismo queda abierta en el domicilio social, Lepanto, número 4; Sagasta, 27, y Bravo Murillo, 170, hasta el día 10 de diciembre próximo.

PROGRAMA PARA HOY

Base ball

Cuba contra Hispano-América. Véanse aparte las alineaciones. A las diez y cuarto, en la Ciudad Universitaria.

Basket ball

*Athlétic Club contra Madrid F. C. A las diez y media.

Ciclismo

Prueba de veteranos. La salida se dará a las diez, en el puente de la República.

Cross country

Campeonato universitario de la F. U. E.

FOOTBALL

*ATHLETIC CLUB contra CLUB DEPORTIVO, de La Coruña. A las tres, en el Stadium Metropolitano.

*Castilla-Malagueño. A las once.

Hipismo

Un festival interesante en el hipódromo de la Castellana. Se han inscrito unos 70 caballos. A las once.

Hockey

FUNDACION DEL AMO contra AURRERA. A las nueve y media, en el campo de la Sociedad Atlética.

*CLUB DE CAMPO contra A. D. FERROVIARIA. A las tres y cuarto.

Lawn tennis

Campeonatos del Club de Campo. A las tres y media. Véase aparte el programa de los partidos.

Motociclismo

Importante prueba Subida al Puerto de Navacerrada. A las diez, en el kilómetro dos de la carretera de Navacerrada.

Natación

Interesante concurso en la piscina de invierno del Club Natación Atlético. A las once.

Pedestrismo

Trofeo Aguirre. A las diez, en Chamartín.

Pelota Vasca

Campeonato del Hogar Vasco. Desde las nueve de la mañana a las tres de la tarde.

Partidos entre profesionales. A las cuatro, en Jai Alai.

Stadium Metropolitano

Esta tarde, a las tres:

ATHLETIC CLUB

contra

C. D. CORUÑA

CASA SERNA

Grandes gangas en máquinas de escribir todas marcas, máquinas fotográficas, "cines", pianos, gramófonos, escopetas :-: :-: :-: y artículos de viaje. :-: :-: :-:

HORTALEZA, 9 (rinconada). Teléfono 10290

SIN SUCURSALES

AGUAS PURGANTES hay muchas..... pero las AGUAS de CARABAÑA SON ÚNICAS EN EL MUNDO

POR SU COMPOSICIÓN Y PROPIEDADES ANTIBILIOSAS ANTIHERPÉTICAS ETC. LOS BUENOS MÉDICOS LO SABEN Y POR ESO LAS RECOMIENDAN.

PEDIDOS. HIJOS DE R. J. CHÁVARRI-ANTONIO MAURA 12-MADRID

¡enfermos de estómago! CUANDO HAYÁIS ENCONTRÉIS NINGÚN REMEDIO TOMAD

DIGESTOVITAL OS CURARÁ MARAVILLOSAMENTE PR 3,55

Exquisita MIEL blanca de la ALCARRIA (Ruguilla) con importantes descuentos para detallistas en la movilista envasada, la proporcionará el cosechero.

RICARDO RECUERO (Guadalajara) ROBLEDILLO

ALBA TAPICERO, Villalar, 6. Teléf. 57367.

LA CASA DE SANTA VESTIDOS - ABRIGOS ALTA COSTURA A PLAZOS SIN FIADOR Fuencarral, 25 - Tel.º 14591

SOLARIUM

Playa artificial de rayos ultravioleta y lámparas de Cuarzo, individuales. Tónico poderoso. Cinco pesetas sesión. Goya, 13. Teléfono 58604.

BENZO-CINAMICO

SEDANTE

JARABE MADARIAGA

Especial para la tos y afecciones catarrales.

Venta en farmacias. Madrid y provincias

IMPRENTA

Toda clase de trabajos.

A. FONTANA. S. Bernardo, 7. T. 15376

Automóviles SPORT

SOLIDOS-BUEN USO

Ofertas sin intermediarios por carta al número 1

APARTADO 466. MADRID

CONTRA TODOS LOS DOLORES OKAL

DOLOR DE CABEZA · DE MUELAS · REGLAS DOLOROSAS · GRIPE · ETC. Tableta 0,25 Dos bien 0,40

NO ATACA AL CORAZÓN NI A LOS RIÑONES

HVNGARIA EN "VIENA" (MIGUEL LACASA)

Visite sus ESCAPARATES

Mixto 7 válvulas. Ptas., 780

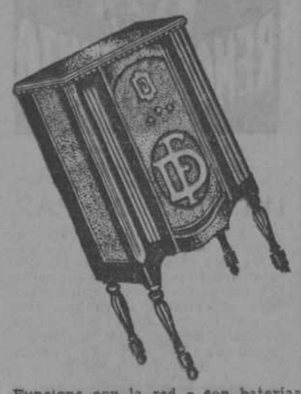

Funciona con la red o con baterías. Especial para lugares donde no hay corriente de día.

F. DUMENIEUX.—Eibar

En la Academia Nacional de Farmacia

Recepción como académico de honor de don Juan Casas

En la Academia Nacional de Farmacia, bajo la presidencia del comandante Flores, en representación del ministro de la Guerra, y con asistencia de la Junta directiva de la Academia, se celebró ayer la recepción del académico de honor, don Juan Casas Fernández.

DON JUAN CASAS

El recipiendario nació en Granada el año 1894, ingresando en el Ejército en 1916. En la Facultad de Farmacia granadina ha desempeñado diversas cátedras y tomado parte en numerosas Asambleas, siendo en la actualidad director de la "Gota de Leche" de su ciudad natal. Se le ha otorgado los premios "Mariano del Amo" y "Carracido", y en 1930, el primer premio en el certamen científico abierto para solemnizar el centenario de la Facultad de Farmacia de Madrid, con un trabajo sobre "Investigaciones químicas en intoxicaciones alimenticias", que es el que le sirve para presentarse en esta recepción como académico de honor.

Intoxicaciones alimenticias

Cita entre los alimentos más susceptibles de producir envenenamientos a los hongos, no sólo por la dificultad de distinguir los comestibles de los nocivos, sino porque, pasado algún tiempo, se pudren y se han dado casos de envenenamientos producidos por sonservas mal preparadas. Caso curioso es el envenenamiento causado por un hongo que había vivido en un terreno donde había estado enterrado un animal.

También el vino produce intoxicaciones si se bebe con exceso, pero el alcoholismo propiamente dicho es debido a los distintos aguardientes, ron, coñacs, etc., etc., y como el alcohol se elimina por vía láctea, se han registrado intoxicaciones de lactantes por intermedio de la madre. Algunas veces el vino está contaminado, porque las viñas de donde procede han sido tratadas por el arseniato de plomo.

El pan puede contener plomo si se ha calentado el horno en que se ha cocido con maderas viejas pintadas, o si se ha desprendido plomo de las piedras de moler, como ocurrió en 1865, en que la intoxicación alcanzó a 350 personas de las que murieron 15. En las pastas alimenticias coloreadas, hay que tener cuidado con la materia colorante empleada, y así por usar el minio para dar color al chocolate, se ocasionaron gran número de víctimas en Villafranca de Guipúzcoa. El plomo y el arsénico en las carnes de caza puede provenir de haber sido muertos los animales con perdigones.

Otras veces las adulteraciones provienen de causas naturales, como ocurre con las aguas que se envenenan al pasar por tuberías de plomo muy solubles. En las cercanías de las fábricas que trabajan con productos venenosos, las aguas que discurren por las cercanías se contaminan, y así, en Granada, las aguas del río Beiro se echaron a perder por haberse mezclado con las aguas residuales de la fábrica de pólvoras.

Cuando los caracoles, las ranas y las abejas se alimentan de plantas nocivas para el hombre—milabrideos, acónito, etcétera—sus carnes y productos suelen originar intoxicaciones, lo mismo que en los mejillones y almejas, cuando se desarrolla la mitilotoxina, y las ostras en la época del desove, por lo que el vulgo dice que no se deben comer en los meses que tienen erre, aunque también pueden ser tóxicas por el agua en que se crían.

En los pasteles de crema ha sido identificado el bacilus enteritidis, productor de gran número de epidemias. En cinco años (1900-1905) se han conocido 22 epidemias producidas por pasteles de crema. Y en una boda en Cholet fueron intoxicadas con una crema llamada "roñal" 38 personas.

En las carnes poco grasas es donde mejor se desarrollan las bacterias y lo muestra el caso siguiente: Un médico de Palma de Mallorca invitó a unos amigos a comer, figurando en el menú un plato de langosta; el mismo día recibió otra langosta de regalo, y como tenía mejor vista llevó ésta a la mesa y dejó la preparada en casa para la servidumbre. A los criados no les pasó nada, pero los convidados y familia sufrieron una grave intoxicación.

Se explica, porque la que comieron los criados se cocinó el mismo día, mientras que la regalada lo había sido con días de anticipación, había perdido la grasa y se habían desarrollado colonias tóxicas.

Los alimentos en conserva son los que más alteración sufren y los que más trastornos causan. Desde luego, entre los alimentos naturales los más susceptibles de dañar son los de origen animal. En Alemania la carne ha producido en quince años 55 epidemias con 2.700 enfermos, y Van Ermengen cita 112 epidemias con 6.000 enfermos, aproximadamente.

Muchas de las intoxicaciones se producen por los metales empleados en la fabricación de utensilios domésticos. El cobre, que forma la base de muchos útiles de cocina, es atacable por los ácidos orgánicos, formando compuestos solubles que pueden ser tóxicos. También los de estaño son peligrosos. Nuestra legislación prohibe los recipientes de cinc o de hierro galvanizado y los fabricados con plomo, aunque sea parcialmente. También se ha señalado al arsénico procedente de los cobres empleados para teñir los papeles en que se envuelven sustancias alimenticias.

Don Rafael Roldán Guerrero, académico de número, le contestó señalando las preocupaciones por las cuestiones tóxicas desde la antigüedad hasta nuestros días.

(Una gran ovación acogió ambos documentados discursos.)

La labor que realizará "Medicina"

Un gran concurso de premios para temas científicos

"Medicina", notable revista científica que reune la labor de un grupo de médicos ilustres, preocupados de todos los problemas médicos de orden científico, sin olvidar los de orden moral y social, acaba de publicar un programa de la labor que se propone desarrollar para ello anuncia el nuevo concurso de premios científicos.

Prolonga la revista el concurso, en forma de premios mensuales de 250 pesetas, ya establecido para los mejores y más útiles artículos que pongan al día los tratamientos de las enfermedades en la forma siguiente: Primer premio, de don Clemente Zaldo, para el artículo que mejor ponga al día el tratamiento de fiebre tifoidea. Segundo, de don Francisco Luque, sobre el tratamiento de la eclampsia puerperal. Tercero, de don Juan de Simón, tratamiento de la tuberculosis pulmonar. Cuarto, de "Medicina", tratamiento de las anemias. Quinto, de don Clemente Zaldo, de arteriopatías periféricas. Estos artículos, por orden de cita, deberán remitirse, respectivamente, antes de los primeros de enero, febrero, marzo, abril y mayo, para publicarse en el número del mes siguiente.

"Medicina" anuncia su propósito de servir los intereses científicos del médico general, en primer término, incluyendo al especialista, que ha de informarse del movimiento científico general. Publicará trabajos de investigación, pero relacionados directamente, en general, con la clínica. La revista es, en efecto, eminentemente clínica, y concede especial importancia a casos raros, métodos terapéuticos de interés práctico, novedades instrumentales, etcétera. Cultivará con especial predilección concretos problemas patogénicos, sintomatológicos o terapéuticos, con sugerencias para el investigador y prácticas para los demás. Se reseñarán los trabajos de la Prensa nacional y extranjera.

El comité de dirección, instalado en Ayala, 27 (moderno), lo forman don Fernando Enriquez de Salamanca, director, y los doctores Bermejillo, Castresana, Grinda, Herrero García, de Simón, Ulecia de la Plaza, Vallejo de Nájera y Vallejo Simón.

Son redactores los doctores Enriquez de Salamanca, Bermejillo, Calderón, Carro, Granada, Romero Plá, Serrada, Grinda Saavedra, Ubeda Sarachaga, Dionisio Herrero, Víctor M. Nogueras, Perera Prats, Lorente ("Meteor"), Mañeru, Piquer, Alvarez Sáinz de Aja, de la Portilla, Sánchez Aguilar, López Dóriga, Luque Beltrán, Macau, Elósegui, J. A. Palanca, Vallejo de Simón, J. de Simón, Benavente, García Andrade, Piga Pascual, Espinosa, Castresana, Soto Eciolaza, Huarte Mendicoa, Montis Thomas, Núñez Pérez, de Corral, Cavengt, Sáinz de los Terreros, Suñer, Ulecia, Izquierdo, Simonena, San Román, F. y M. Arce, Canalejas, Gil y Gil, Grinda, Vallejo Nágera, Miraved, Pascual, Mínguez, Valenzuela y Van Baumbergen.

Los números mensuales, cuya suscripción anual cuesta 25 pesetas, formarán al año un tomo de unas 600 páginas.

Charlas del tiempo

¿SERA MUY RIGUROSO EL INVIERNO?

Escalofríos siente quien toma la pluma para, ya desde el mes de noviembre, lanzarse a pronosticar cómo va a ser el invierno que, según la Meteorología —no la Astronomía—, comienza el próximo jueves, día primero de diciembre. Mas de tomar una resolución enérgica se trata. Decidámonos, pues, cuanto antes. Digamos que NO, que opinamos que el invierno próximo será corriente, del montón entre los suyos y que, si acaso, se prolongará hasta mediados de febrero, pero sin exceder de acribillarnos con sus afiladas agujas.

Ya nos hemos decidido. Ya estamos libres del peso de la duda. Claro es que ahora tenemos que afrontar con él un temor justificadísimo la sanción que quiera ofrecernos la realidad, cruel sancionadora de pronosticadores.

Hace cuestión de pocos días leíase en estas mismas columnas que en Rusia se había observado la semana pasada la llegada de una ola de frío. De ello parece que se quería deducir una explicación del sentido los días pasados y, sobre todo, un pronóstico para el invierno que se nos avecina. La predicción rusa era la de que nos iban a largar—exportación soviética—una masa de aire helado, de ese mismo que ellos han recibido ya, y que, sin duda, les molesta para que nos fuéramos acostumbrando a disfrutar de las delicias de su clima físico—del moral nada decían.

La noticia nos sobrecogió un poco de espanto. Reaccionamos, sin embargo, en seguida, echando mano de nuestros recuerdos de los ciclos del tiempo que, si no absolutamente, en gran manera siguen las oscilaciones del ciclo que también ofrecen las manchas solares.

Ciertamente, éstas son hoy día el depósito común y el lugar geométrico de las causas de todo lo que se cree que tiene alguna oscilación regular a lo largo de los siglos. El precio de los alimentos, la coyuntura económica, las enfermedades, las conmociones políticas—¿no son muchas veces enfermedades mentales generalizadas?—se ponen en parangón con la marcha de las famosas manchas solares y siempre se concluye que existe una relación a veces evidente, otras dudosa, pero siempre pasadera, entre los fenómenos terrestres, físicos o humanos, y la mayor o menor limpieza de la faz solar.

La cual presenta unos borroncillos que aparecen por

el borde Oriental y desaparecen por el Occidental. ¿Siempre a la misma altura sobre el Ecuador solar? No, acercándose a éste cada vez más, lo mismo en el hemisferio Norte que en el Sur. Dibujadas, pues, todas a lo largo de un papel, en el que se haya trazado una línea recta como representación del Ecuador solar, va resultando una serie de figuras que recuerdan las de las mariposas disecadas y clavadas en hilera en una caja de cartón, según las ponen muchos chicos o aficionados a cazarlas.

Así, pudo predecirse con acierto que el invierno de 1929 sería muy frío y... lo fué, efectivamente. Claro es que se creyó que 1930 también lo sería, pero, como "nunca segundas partes fueron buenas", la predicción última falló.

A pesar de que entonces tuvieron ese fracaso los pronosticadores—conste que nosotros no—, no nos descorazonamos ahora y repetimos nuestra predicción para el invierno de 1933, diciendo de él que no es de esperar que sea muy frío. Un inviernito pasable y nada más.

Otra cosa será el de 1934, pero... no adelantemos la imaginación. Contentémonos con saber lo que más nos interesa ahora: el invierno próximo.

De momento hay que señalar el que desde los Estados Unidos hasta España se extiende una zona de altas presiones que no permite a las borrascas del Norte del Atlántico llegar hasta nosotros. Esta barrera no se ha presentado todavía otros años en esta época, pero, por las trazas, ha de durar bastantes días. Consecuencia de ella ha de ser probablemente un tiempo despejado, frío por la noche y no demasiado por el día.

Los vientos han de ser flojos, más bien frescos que templados.

Las costas del Cantábrico están amenazadas de que el mar las azote muy duro, pues los temporales intensos que están pasando por Inglaterra, van a influir sobre las aguas del Cantábrico.

En el Golfo de Cádiz, es probable que cese el Poniente para entablarse el Levante y que éste dé origen a alguna alteración atmosférica entre España y Africa.

Han comenzado las heladas en Castilla la Vieja. Las lluvias de días pasados han satisfecho en muchos sitios a los labradores. Para la próxima semana no creemos que vengan copiosas. Si acaso en Andalucía occidental.

METEOR

* * *

NOTA.—Las muchas cartas que recibimos nos impiden contestar a todos rápidamente. Ya les llegará a todos el turno y responderemos con sumo gusto.

cine

"Remordimiento", el gran "film" de Lubitsch. Una escena interpretada por Lionel Barrymore y Phillips Holmes. Estreno el martes en Astoria

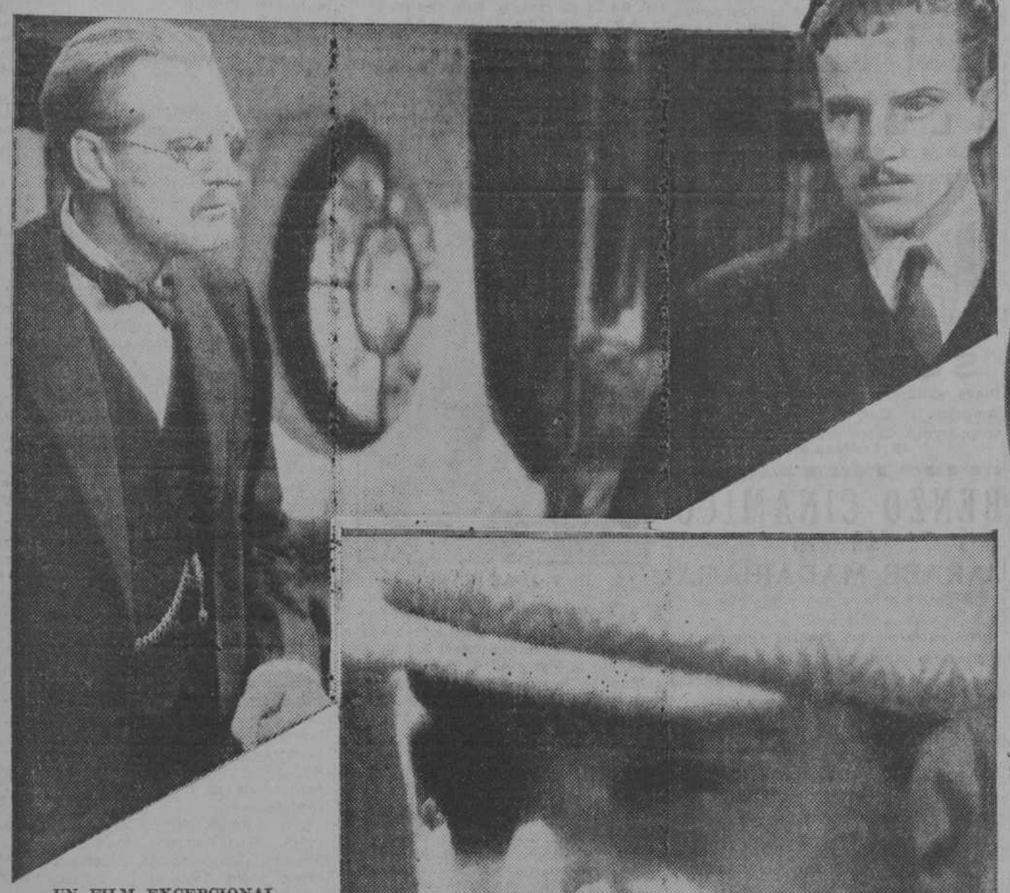

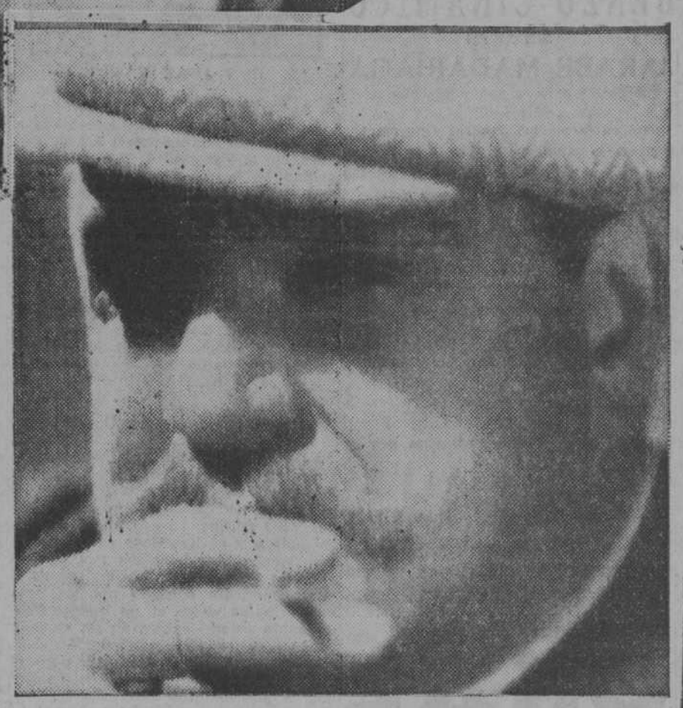

El famoso actor Heinrich George, considerado como el sustituto de Emil Jannings, intérprete del "film" "Hampa"

Janet Gaynor y Charles Farrell en "Recién casados", que se proyecta en el Alkázar

(Foto Fox.)

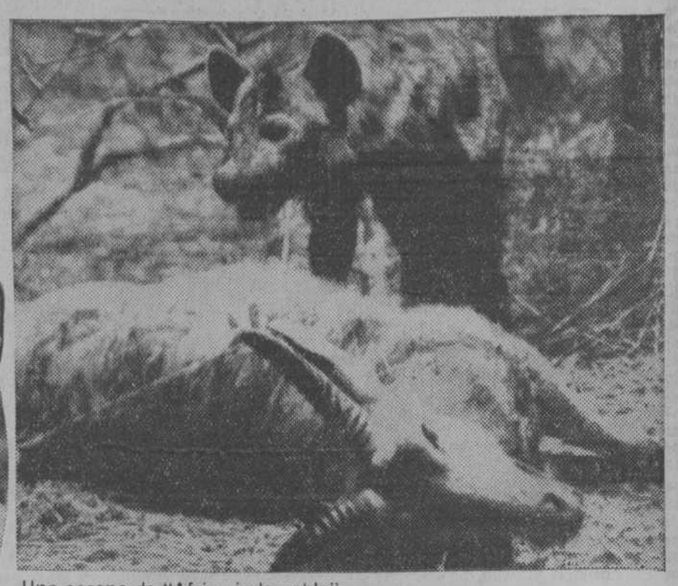

Una escena de "Africa indomable", que se estrena mañana en El Callao

(Foto Warner Bross.)

Anna May Wang y Warner Oland en "La hija del dragón", que se estrena mañana en la Prensa

(Foto Paramount.)

UN FILM EXCEPCIONAL

"Africa indomable"

Desde que la Empresa Sagarra tuvo el acierto de presentar el admirable documental "Los misterios de Africa", el público madrileño ha admirado una serie de documentales filmados en el continente negro, en los que, con progresión creciente de su interés y en perfección técnica sucesiva, contemplamos las maravillas de una vida desconocida en un mundo inexplorado.

La Firts National y la Warner Bros son marcas conocidas en España por centenares de films magistrales; pero hasta ahora no tenían representación directa en nuestro país. Al establecer sus delegaciones en la Península han querido las famosas marcas citadas presentar un "film" excepcional para lo que podríamos llamar el debut de su organización española, y esta cinta es "Africa indomable".

La película llegó a Madrid anteayer y rápidamente fué contratada por la Empresa del Callao, que no dudó en suspender el importante estreno anunciado a los directores de la organización española de Warner Bros y Firts National y a la Empresa del Callao por el propósito que significa la exhibición inmediata de este nuevo gran film documental.

CINE GOYA

El mismo programa que proyectaba el

Palacio de la Música

Las calles de New - York

por

BUSTER KEATON

Hoy, a las 11 de la mañana, 4,45, 6,30 y 10,30 de la noche, "Las calles de Nueva York"

NOTA: Los espectadores que posean localidades del Palacio de la Música, de la función noche del día 22, pueden canjearlas por otras equivalentes para este salón (sesiones domingo noche y lunes).

CINE GOYA

Martes ESTRENO

del "film" interpretado por

CRAWFORD

ESTA EDAD MODERNA

Este "film" estaba contratado para su estreno en

Palacio de la Música

El doctor Fu-Manchu no ha muerto...

Vea hasta dónde llega su odio en

LA HIJA DEL DRAGON

por

Anna May Wong

Warner Oland

y

Sessue Hayakawa

Es un film Paramount

Mañana lunes

ESTRENO

PRENSA

Noticias cinematográficas

Hemos saludado a don Lorenzo Fargas Juny, director del salón que se inaugurará a fines de año en el Círculo de Bellas Artes, dedicado a la exhibición de películas de actualidad, curiosidades, científicas, etc., siguiendo la misma orientación del "Publi-Cinema", que tan enorme éxito tiene en Barcelona. Deseamos al señor Fargas una grata estancia en Madrid y que le acompañe el éxito en la empresa que dirige.

* * *

El martes 29 presenta en el Teatro Alkazar, en prueba privada, la película "Ave del Paraíso". Superproducción interpretada por Dolores del Río y primera de la acreditadísima marca R. K. O., representada en España por la Sociedad Ibérica de Construcciones Eléctricas (S. I. C. E.). Al agradecer a los directores de la S. I. C. E. la invitación que hemos recibido, les deseamos que el éxito de "Ave del Paraíso" responda a la expectación que ha despertado entre las empresas de "cines" de Madrid.

* * *

Tenemos noticias de que el Cine Tivoli, mantendrá el contrato de reestreno que tiene firmado con la Metro Goldwyn de las grandes producciones que había de estrenar el Palacio de la Música.

* * *

Parece que con fundamento se rumorea que el magnífico teatro edificado por Jacinto Guerrero, se inaugurará próximamente, dedicado a cinematógrafo.

¿QUE ES QUIEN MATA EN LA GUERRA?

¿HEROE?

¿ASESINO?

He aquí la tesis de

La obra genial de Lubitsch

Según la famosa novela de Rostand, que conmovió al mundo

UN FILM DE PAZ

NOTA: El ATENEO de Madrid en vista de la tesis pacifista que encierra esta obra, aparte de su alto valor artístico, ha dispuesto que la Sección de Ciencias Morales y Políticas PATROCINE su presentación al público, que tendrá lugar el martes próximo, en función extraordinaria, a las diez y media de la noche en

ASTORIA

(TELEFONO 12880)

Queda desde hoy abierto el despacho de localidades a precios corrientes.

Un "film" PARAMOUNT de primera clase.

Hoy y mañana, últimos días de

PISTOLEROS DE AGUA DULCE

por los hermanos MARX y de

El más audaz

POR

FREDRIC MARCH

Dos grandes "films" PARAMOUNT

En UN SOLO programa

SAN MIGUEL

MAÑANA, LUNES

ESTRENO

ERASE UNA VEZ UN VALS...

¿Dónde estás tú, muchacha de bello perfil? Preséntate en el Cine San Miguel durante la proyección de "Erase una vez un vals..." Alguien te busca.

DELICIOSA OPERETA DE FRANZ LEHAR

FILM-AAFA

"Art - Film" en Madrid

Nuestros amigos don Julio Collado y don José Campúa han conseguido la representación para la región Centro de la importante casa de Barcelona Art-Film. Art-Film, concesionaria a su vez de la importante casa Americana World Wide, presentará en la actual temporada una selección de 17 películas, cinco de ellas habladas en español, interpretadas por estrellas de máxima popularidad.

El primer film, que será estrenado en Madrid dentro de breves días, lleva por título "La Casa de los Muertos", su argumento emocionantísimo, su depurada técnica y su maravillosa interpretación por HOWAR PHILLIPS y PRESTON FOSTER, hará de esta producción uno de los grandes éxitos de la actual temporada.

Cuenta Art-Film además con formidables producciones rusas, francesas y alemanas, de asuntos orginalísimos y seleccionados.

han sido establecidas en Eduardo Dato.

Las oficinas de Art-Film en Madrid 4 y Tudescos, 1.

Atlantic Films

"EL PAÑUELO INDIO"

"EL HOMBRE DEL ANTIFAZ BLANCO"

"LA BRIGADA MOVIL DE SCOTLAND YARD"

Basadas en los célebres relatos policíacos de

EDGAR WALLACE

UN NUEVO ACTOR

Fredric March

Fredric March, protagonista de la intrigante y extraña producción Paramount "El más audaz", que pronto admiraremos en ASTORIA, no estaba destinado al arte escénico, sino a una actividad que se considera completamente opuesta. De familia de financieros, todos sus estudios tendieron a hacer de él un hombre de negocios. Pero al mismo tiempo que estudiaba, formaba ya parte de cuantas compañías de aficionados existían en su ciudad natal. Pronto fué niño mimado del teatro norteamericano, y, aunque ya había realizado algunas películas mudas, sus triunfos más resonantes los obtuvo al advenimiento del "cine" hablado. Actualmente Fredric March figura a la cabeza de los galanes dramáticos de América, merced a sus creaciones relevantes de "El hombre y el monstruo" y "El más audaz".

Si quiere hacer acopio de alegría y buen humor, vea la deliciosa comedia musical

Mam'Zelle Mytouche

Mañana lunes en el

CINEMA BILBAO

Una nueva creación de Harold Lloyd

Una película de Harold Lloyd es esperada siempre con verdadero interés en cuantas partes se exhiben películas en el mundo, pues tan popular es Harold entre los públicos de las grandes ciudades, como entre los públicos de las más pequeñas y remotas aldeas. Las películas de este hilarante cómico se han exhibido ante un público de esquimales en el Artico y en un aduar de beduinos de la Arabia, y tanto allí como aquí, Harold ha arrancado aplausos y ha hecho sonar las carcajadas. De ahí que Harold considere como un deber suyo para con el público universal que le aplaude y le admira, el de superarse en cada película. Por esto no titubeamos en afirmar que la película CINEMANIA, que se exhibe en Nueva York, es incuestionablemente la más graciosa, rápida e interesante de las realizaciones de Harold Lloyd, que la Paramount distribuye en el mundo entero. CINEMANIA nos será dado admirar en la presente temporada. Acompaña a Harold Lloyd la bellísima estrella Constance Cummings.

CALLAO

MAÑANA LUNES ESTRENO

Las más extrañas y encarnizadas batallas entre fieras en el Africa salvaje. Emocionante lucha entre un león y un toro. Una película de fieras, realizada sin trucos de ninguna clase, superior a todas las proyectadas hasta el día en Madrid.

WARNER BROS — FIRTS NATIONAL

UN NUEVO EQUIPO DE CINE SONORO

Hemos asistido, invitados atentamente por la entidad Martín Vélez, S. A., a la prueba de un nuevo aparato sonoro.

Se trata de un nuevo equipo marca Pergam, alimentado totalmente por corriente alterna, de una perfección y seguridad absoluta.

A la prueba asistieron empresarios, alquiladores y periodistas cinematográficos, saliendo todos encantados de las atenciones recibidas de los señores Martín Vélez y del ingeniero montador señor Jamisans.

Les deseamos muchos éxitos a los concesionarios para España del citado equipo.

TIVOLI

MAÑANA LUNES

la incomparable pareja

Mac Donald

Chevalier

en su máximo triunfo

Una hora contigo

El mayor acierto de Lubitsch

Domingos Infantiles

S. A. G. E.

A las 3 de la tarde en el

CINE GOYA

Gran programa cómico. Regalos.

CINE SAN CARLOS

Mañana lunes, 28 de noviembre, en primer reestreno

"El Expreso de Shanghay"

POR

MARLENE DIETRICH

VERSION ESPAÑOLA — SUPERPRODUCCION PARAMOUNT

GENOVA

Hoy último día del éxito grandioso

SANGRE JOVEN

El lunes, ESTRENO

MONTECARLO

por Jeannette Mac Donald

PAGINA DE RADIO

Advertimos a nuestros anunciantes que para la inserción de anuncios en la página que hemos de publicar el martes, 29 del actual, deben remitir los textos antes de las cuatro de la tarde de mañana lunes, no respondiendo de la publicación de los que se reciban posteriormente.

Para resolver cualquier duda, especialmente las relacionadas con el original de información de Radiotelefonía.

FIGARO

Todos los días

LA DAMA ATREVIDA

Hablada en español por

RAMON PEREDA

Producción

SONORO FILM

MONSIEUR, MADAME Y BIBI

Comienzan, mañana lunes, su segunda semana en el

BARCELO

Pronto:

EL TRIUNFO DE CHAN, por WARNER OLAND

bles regiones del temido continente han sido hendidas por el objetivo y el micrófono, que, al servicio de hombres audaces y expertos, han captado todos los secretos que la selva guarda y las fieras defienden.

Luchas de hombres contra feroces animales y de éstos entre sí aparecen en el film sin truco alguno, con toda su trágica realidad, hasta el punto de que se ha dicho que "Africa indomable" es la mejor y más sincera película de fieras.

No podemos ni queremos anticipar nuestro juicio; pero sí debemos felicitar para presentar en seguida la formidable película de la selva africana.

Según nuestros informes, "Africa indomable" es un espectáculo de una grandeza impresionante. Las más impenetra-

Información comercial y financiera

Resumen semanal de la Bolsa de Madrid

Dos aspectos fundamentales distintos han de ser resumidos en esta crónica semanal del movimiento bursátil madrileño. Y es que las sesiones bursátiles de la pasada semana han respondido en su orientación a dos tónicas completamente distintas, y a dos orientaciones diametralmente opuestas.

La sesión del lunes y buena parte del martes estuvieron impresionadas por el resultado—bastante inesperado—de las elecciones catalanas, con el resultado natural de la depresión del mercado, que prevé la implantación de un régimen demagógico en Cataluña. El resto de la semana transcurrió por cauces fundamentalmente distintos, y es que las circunstancias variaron por completo. Se confirmó uno de los rumores, más anhelados por el mercado; el tan esperado desdoblamiento del capital de Explosivos, y aunque se ignoran toda clase de detalles en torno a la operación proyectada, la sola afirmación de la misma fué bastante para cambiar por completo el aspecto de la Bolsa y lanzarla a una de esas rachas de optimismo, de las que se había perdido ya hasta el recuerdo y que tan frecuentes fueron, sin embargo, en los años 1928 y 1929.

Es, pues, el corro de Explosivos el que en estas circunstancias tiene fundamental interés, y todas cuantas noticias se relatan de la empresa tienen en seguida una rápida repercusión en Bolsa. Lo cierto, lo único cierto hasta el momento es que en la reunión celebrada el pasado martes, el Consejo de Administración de la Unión Española de Explosivos, acordó ampliar el capital de la empresa, y que se tomaron en consideración varias proposiciones que quedaron para previo estudio. El firme propósito de aumentar el capital existe, desde luego; ahora bien, la cuantía de ese aumento, y la proporción en que las cantidades nuevas serán repartidas a los tenedores de las antiguas, y a qué precio serán cedidas las nuevas acciones, son todos ellos detalles ignorados hasta el momento presente.

Durante los dos primeros días de la semana, los Explosivos se mantuvieron firmes y con ligera tendencia al alza: el martes llega ya la noticia a la Bolsa del desdoblamiento de capital, y, por primera vez, en largo tiempo, consiguen rebasar el entero seiscientos. Es el Bolsín del miércoles en el Banco de España, el lugar de alza brusca en que desde el cambio de 652 a que se hacen en los primeros momentos llegan a rebasar los setecientos, para alcanzar el punto tope de setecientos cuarenta, e incluso de setecientos sesenta en alza a fin próximo, en que llegaron a cotizarse. Sigue la racha ascensionista en Bolsa durante la tarde del miércoles, aunque sin rebasar los cambios un poco locos del Bolsín de la mañana, pero obteniendo resultados apreciables, pues consolidan una ganancia de ochenta y cinco enteros sobre el cambio de cierre del martes, y se mantienen firmes al cambio de seiscientos ochenta.

Durante las sesiones del jueves y viernes se aprecia a simple vista en el corro la presencia de caras nuevas, que nunca han aparecido por la Bolsa, que se dedican a realizar ganancias, y cuyo espíritu de desconfianza no es con todo lo suficientemente preponderante para hundir, ni mucho menos, las cotizaciones. Además el arbitraje funcionó a placer en las sesiones del miércoles y jueves. Todos los indicios permiten suponer que Barcelona consiguió colocar numeroso papel en Madrid, y a cambios magníficamente remuneradores. Todo esto contribuye, naturalmente, a frenar el alza, y así en la sesión del jueves pierden los Explosivos siete enteros, aunque al cambio de seiscientos sesenta y tres permanecen firmes, y en la sesión del viernes en que Barcelona llega hasta enviar dinero fresco, mejoran bastante y cierran en alza de once enteros.

Han ganado los Explosivos en los cinco días de sesión de esta semana noventa enteros, desde cambio de quinientos ochenta y cinco a que abren el lunes hasta el seiscientos setenta y cuatro a que cierran el viernes.

Firmes pasan a la próxima semana, salvo el temor de que no sean tan excelentes como se suponen muchos, las condiciones en que el desdoblamiento se haga, ya que el interés de las reservas puede hacer pensar al Consejo de Administración en las indudables ventajas que reportaría a la empresa el emitir las acciones con prima. También parece existir en el corro, sobre todo en los nuevos elementos, la tendencia a realizar pronto ganancias, lo que no dejaría de influir en las cotizaciones, y no precisamente al alza.

En una rápida visión de conjunto sobre el resto de los otros valores, hemos de notar en ellos una pesadez general el primer día y en los sucesivos siguen una línea paralela a los Explosivos, aunque—naturalmente—sin la excesiva alegría que en éstos, pero el tono optimista se acusa fuertemente.

El corro de Fondos públicos sufre el primer día innegablemente el golpazo de las elecciones catalanas; las ofertas son bastante abundantes y casi todos los valores del corro, sobre todo aquellos que representan fuertes cantidades, como el Interior y los Amortizables con y sin impuestos de 1927, ceden unos céntimos en casi todas sus series. Mejora algo esta situación al día siguiente, pues las noticias de Barcelona, dan ya apreciables minorías a fuerzas derechistas y el dinero se anima un poco más. Durante el resto de la semana, la tonalidad del mercado en estos valores no varía gran cosa. Se opera en gran cantidad, pues el dinero es bastante abundante en este corro, sobre todo cuando se resigna el papel a ligeras bajas, y si las ofertas presionan, con todo no lo hacen con la suficiente intensidad para deprimirlo. El Interior termina la semana con alza de un cuartillo en todas sus series y los demás valores un poco, muy poco, mejor orientados. Los Bonos oro de Tesorería, al amparo del alza ligera de la moneda extranjera, y sobre todo animados por las frecuentes compras, ya que en este valor es corriente que se concentren las ganancias de los demás corros, sufren una ligera alza y cierran la semana a doscientos cinco con setenta y cinco céntimos.

El mercado de cédulas hipotecarias, que se verifica entre agentes, experimenta ligeras alzas en todos sus títulos, ya que éste es uno de los valores más castigados por la inseguridad social y al cambio actual producen una magnífica renta; argumento explotado por compradores algo más audaces de lo corriente.

En valores municipales, en empréstitos verificados con garantía del Estado español, y en empréstitos extranjeros la desanimación es total durante la semana. Días hay que ni siquiera llegan a cotizarse muchos de estos valores, y cuando lo hacen es para—generalmente—repetir cambios.

Mayor animación se registra en la cotización de los Bancos; gana el de España ocho duros y cierra firme a quinientos veinte, mejora en posición el exterior y el Río de la Plata, se cotiza el Hispano-Americano, mejora algo también el Hipotecario. Este es un corro que se presenta optimista y con el mejor ambiente cierra la semana.

En los valores eléctricos predomina el abstencionismo y su cotización es muy escasa; desde hace bastante tiempo no se verifica en la Bolsa de Madrid una sola operación que afecte a las Chadés y entre los otros valores eléctricos podemos destacar la baja de Saltos del Alberche, quienes ceden cinco enteros en la semana y terminan flojos a cuarenta y cuatro. Las Teletónicas preferentes pierden el entero ciento dos que habían ganado a mitad de la semana y terminan sostenidas a ciento uno con diez.

En el corro minero hemos de destacar como lo principalmente ocurrido durante la semana, el alza que han experimentado las Minas del Rif, valor al que Barcelona parece dedicar preferente atención y que presionados por los cambios de la Ciudad Condal sube diez y seis enteros. Hay también mejores impresiones en lo referente a Petrolitos, en torno a los cuales circula desde hace días un rumor, a lo que parece sin mucha consistencia, de posibles fusiones con la Campsa, lo cual, como es natural, no dejaría de influir en la cotización del mismo. Las Felgueras mejoran también algo en el transcurso de la semana, pues el final de la huelga asturiana y sobre todo las medidas gubernamentales encaminadas a una rápida movilización del carbón y aligeramiento del mercado, favorecen extraordinariamente a esta compañía, por lo cual no es nada extraño que salga dinero a cambios algo más altos que en la semana pasada, aunque por lo general las operaciones son más bien escasas.

Metro y Tranvías de Madrid no se operan mucho durante la semana; en el primer valor aparece clara la tendencia de alcanzar la misma cotización las acciones nuevas que las antiguas, pues la diferencia de siete enteros que existía al principio de la semana queda reducida a dos y medio al final de la misma, con un buen alza de las acciones nuevas. Tranvías de Madrid tienen bastante papel, y el dinero, algo tímido, sólo se aventura al cambio de noventa y tres. Al parecer aunque la concesión de autobuses es cosa casi concedida a Tranvías, con todo podría ser que las condiciones no fuesen tan benignas como se esperaba.

Los Ferrocarriles han tenido una semana que en conjunto no puede menos de calificarse de buena; los Nortes han experimentado un alza de singular consideración—diez enteros—y es que la política de restricción de gastos impuesta previsoramente por la Compañía empieza a rendir sus frutos; las economías superan al descenso sufrido en la recaudación y esto permite hasta el mantener ilusiones más o menos fundadas sobre el dividendo. En cuanto a los Alicantes, si su alza no alcanza las proporciones que el de los Nortes, escasamente tres enteros, es no obstante innegable que el mercado se desenvuelve en tono optimista y que la Compañía es muy posible que logre terminar el presente ejercicio con igual recaudación que el pasado año.

Uno de los corros de más escasa animación es el de las obligaciones ferroviarias, el cual se ve, además, abrumado por una oferta no muy intensa, pero sí constante de papel. Las obligaciones de M. Z. A. primera hipoteca, pasada ya la época de su amortización son la verdadera cenicienta del corro, y en los cinco días de la semana pierden doce pesetas, y continúan bastante flojas al cambio de doscientos quince.

En moneda, durante la semana, hemos de destacar el ligero alza de algunas monedas extranjeras para alcanzar la paridad del dólar, y luego la nota fundamental de la semana, que no es otra que la baja de la libra, baja de setenta céntimos, y que en París y en Nueva York, ante las rudas declaraciones de Hoover, alcanza la más baja cotización obtenida por la libra desde que en septiembre del pasado año abandonó la Gran Bretaña el patrón oro.

Monedas.	Precdte.	L.	M.	M.	J.	V.	S.	Diferc'a.
Francos ...	48,00	48,00	48,00	48,00	48,00	48,00	48,00	=
Suizos	236,00	236,00	236,10	236,20	236,20	236,20	236,20	+ 0,20
Dólares ...	12,26	12,27	12,28	12,28	12,28	12,27	12,27	+ 0,01
Libras	40,40	40,40	40,00	40,10	39,95	39,70	39,70	— 0,70

Nuevos apoderados de Bolsa

Ayer tomaron posesión del cargo de apoderados de agentes de Bolsa los señores siguientes: don Antonio Morales Troyano, de don José Morales Rodríguez; don Julio Piernas de Tineo, de don Juan Vitórica y Casuso; don Dionisio Sánchez de Arcilla, de don Pedro Labat Calvo, y don Juan Monjardín Callejón, de don Lorenzo Aguilar Arnáu.

Recaudación de la Compañía de M. Z. A.

	Pesetas
En la primera decena de noviembre, ha recaudado la Compañía la cantidad de ...	7.510.009
En igual época de 1931	7.356.905
O sea un aumento en 1932, en más de	153.104
Desde el primero de enero al 10 de noviembre de 1932, la Compañía ha obtenido ...	247.009.008
Y en igual período de 1931 obtuvo la cantidad de	247.669.771
O sea de menos en 1932 que en 1931	660.763

SE RECUERDA
A los señores Obligacionistas de la Compañía del Ferrocarril de Madrid a Aragón
de las dos Series: De Madrid a Arganda y Colmenar, emisión de 27 de junio de 1922, y de Orusco á Alocén, emisión de 29 de diciembre de 1920, QUE LAS JUNTAS GENERALES DE LAS RESPECTIVAS ASOCIACIONES CIVILES DE OBLIGACIONISTAS SE CELEBRARAN EL DIA 5 DE DICIEMBRE PROXIMO, a las 11 y a las 12 de la mañana, rogándoles su asistencia personal o representada por la importancia de los asuntos que en ellas se han de tratar.
Para facilitar detalles sobre procedimiento para su asistencia o representación, pueden los Sres. Obligacionistas dirigirse a las Oficinas de la Compañía en Madrid, Estación del Niño Jesús, o a cualquier Banco o Establecimiento de crédito con que tengan relación.

"VERSALLES" Medias de seda natural, cuchilla 7,50. Guantes para señora grandes novedades. Príncipe, 9. Alcalá, 98.

LOS PEÑASCALES
Empiezan sus incubaciones
Se reciben pedidos de polluelos, a pesetas 18 docena (embalaje comprendido)
Señor administrador
Los Peñascales
TORRELODONES
MADRID

¡NERVIOSOS!

Basta de sufrir inútilmente gracias a las acreditadas Grageas Potenciales del Doctor Soivré que combaten de una manera cómoda, rápida y eficaz la Neurastenia (impotencia (en todas sus manifestaciones), dolor de cabeza, cansancio mental, pérdida de memoria, vértigos, fatiga corporal, temblores, dispepsia nerviosa, palpitaciones, histerismo y trastornos nerviosos, en general de las mujeres y todos los trastornos orgánicos, que tengan por causa u origen agotamiento nervioso. Las
GRAGEAS POTENCIALES DEL DR. SOIVRE
más que un medicamento son un alimento esencial del cerebro medula y todo el sistema nervioso, regenerando el vigor sexual, propio de la edad, conservando la salud y prolongando la vida; indicadas especialmente a los agotados en su juventud por toda clase de excesos, a los que verifican trabajos excesivos, tanto físicos como morales o intelectuales; esportistas, hombres de ciencia, financieros, artistas, comerciantes, industriales, pensadores, etc., consiguiendo siempre con las Grageas potenciales del Dr. Soivré todos los esfuerzos o ejercicios fácilmente y disponiendo el organismo para reanudarlos con frecuencia y máximo resultado, llegando a la extrema vejez y sin violentar al organismo, con energías propias de la juventud.
Basta tomar un frasco para convencerse de ello.
Venta a 6,50 pesetas en todas las principales farmacias de España, Portugal y América.
NOTA.—Dirigiéndose y enviando 0,35 ptas. en sellos de correo para el franqueo a Oficinas LABORATORIO SORATARG, calle del Ter, 16, Barcelona, recibirán gratis un librito explicativo sobre el origen, desarrollo y tratamiento de estas enfermedades.

ARROW RADIO
RECEPTOR AMERICANO
Aparatos de 5, 7, 9, 11, 12 y 16 válvulas toda clase de ondas.
Precios sin competencia
FERRER, S. L., INGENIEROS
Prado, 25 y Sta. Catalina, 14. MADRID.-Teléfono 95718

PEDAGOGIA
Preparación para ingreso en la Facultad de Pedagogía. Clases por correspondencia. Comienzan el 1.° de diciembre.
INSTITUTO SAMPER. Avenida de Dato, 21.—MADRID.

CALEFACCIONES AGUADO
SANITARIOS. ALONSO CANO, 25. Teléfono 34113. MADRID.

TUBERCULOSIS, BRONQUITIS, CATARROS CRONICOS
SOLUCION BENEDICTO
FRASCO, 4 pesetas, timbres incluídos

ALMORRANAS -- VARICES -- ULCERAS
Tratamiento curativo científico sin operación ni pomadas. No se cobra hasta estar curado. DOCTOR ILLANES. Hortaleza, 15 (antes 17). Teléfono 15970.

CRISTAL MADRID S.A. LUNAS, ESPEJOS, VIDRIOS
TODA CLASE DE
ARTICULOS SANITARIOS
FÁBRICA: FERRAZ, 98. Telef. 30905
DESPACHOS: Pza. del ANGEL, 11 - ATOCHA, 45 y 47
TELÉFONO 13549

GABANES y trajes a medida en preciosos y ricos géneros a 125 y 150 ptas. que valen 200. La casa más surtida de Madrid en pañería fina. Siempre novedades, gusto exquisito. ZARDAIN, HORTALEZA, 138.

OPTICA ARTICULOS FOTOGRAFICOS Y LABORATORIO VARA Y LOPEZ, PRINCIPE, 5

LIMONADA IDEAL PURGANTE, del Dr. CAMPOY. Eficaz y no sabe a medicina. FARMACIAS

PAÑERIAS DEL NORTE
HIJOS DE DAMASO MARTINEZ
LANERIA y SEDERIA. SECCION de SASTRERIA
La casa mejor surtida en géneros para
ABRIGOS DE SEÑORA
Caballero de Gracia, 30 y 32, junto a Peligros
TELEFONO 11414

SIEMPRE NUEVOS tendrá sus pisos y muebles lustrados con brillo
"EL RAYO" preparado en líquido y pasta, a 3 y 6 pesetas bote. El más rápido y el de menos trabajo. Droguerías y
HORTALEZA, 34.—TELEFONO 13084.

RADIOTELEFONIA

Programas para hoy:

MADRID.—Unión Radio (E. A. J. 7). De 8 a 9, "La Palabra".—14, campanadas de Gobernación. Señales horarias. Información teatral. "Goyescas", "El Valle de Ansó", "La Marsellesa", "Fantasía morisca", "La viejecita", "Agustina de Aragón".—15,30, fin.—19, campanadas de Gobernación.—19,30, música de baile. "Orientaciones para una política ganadera", por don Cayetano López.—20,30, fin.—21,30, campanadas de Gobernación. Señales horarias. "Pastoral con variaciones", "Estudio". "Nocturno en re bemol", Marcha de "El amor de las tres naranjas", "Evocación", "Gitana", Danza de la "Molinera". "El rubí negro o El corazón de la diosa Yogowia". "Apología del tango", "Una bolita negra y otra colorá", "Maleva", "Corazones partidos", "Yiza, yiza", "De Chile vengo", "Confesión". Intervención de Ramón Gómez de la Serna. Música de baile.—24, campanadas de Gobernación. Cierre.

Radio España (E. A. J. 2).—De 17 a 19, sintonía. Selecciones de operetas. Peticiones de radioyentes. Cosas de Ninchi. Música de baile. Cierre.

BARCELONA (E. A. J. 1).—7,15, cultura física.—7,30 a 8, "La Palabra". 8, cultura física.—8,15 a 8,45, "La Palabra.—11, campanadas horarias. Servicio Meteorológico.—13, discos.—13,30, información teatral. Discos.—14, cartelera cinematográfica. Actualidades musicales: "La mazurca azul", "Jardines de la Alhambra", "Zortzico", "La boda de Luis Alonso", "Serenata", "Los claveles".—15, sesión radiobenéfica.—16, fin.—17,30, ópera. Sesión agrícola. Conferencia en catalán.—21, programa del radioyente.—22,45, sección de ajedrez 23, fin.

RADIO PARIS.—19, concierto.—20 Circo Radio.—20,45. "La muñeca de Nuremberg", "Vals de las flores", "Berceuse". "Si lo hubiéseis comprendido", "Canción de Calestán".—21,30, "Monsieur de Pourceaugnac". "Yo canto para ti", "Nina Rosa", "Las campanas", "Rip", "Madame", "Vigilante nocturno", "Cortejo burlesco", "La silla de manos", "Serenata madrileña", "Noche en claro". Cierre.

DAVENTRY NATIONAL.—18, poesías del siglo XVII.—20, servicio religioso.—20,45, llamamiento benéfico en pro de los músicos.—20,50, noticias.—21,05, "Raymond", "A la primavera" "El trovador", "Poema", "El canto del pastor", "Cuentos marinos", "Los alabarderos de Inglaterra", "La novia vendida".—22,30, epílogo. Cierre.

LANGENBERG.—18, conferencia.—18,25, "La naturaleza y el espíritu en la educación", conferencia.—18,45, información deportiva.—19, "El buque fantasma", marcha de "Lohengrin", idilio de "Sigfredo".—19,30, intermedio 20,15, despedida de "Lohengrin", balada de Senta de "El buque fantasma", obertura de las "Alegres comadres de Windsor", "Suite", "El caballero de la rosa", ballet de la ópera "Ondina" "Marcha eslava".—21,05, noticias. Información deportiva.—21,20, torneo de ajedrez.—21,45, valses.—23, cierre.

ROMA.—18,25, crónica del hidropuerto. Noticias deportivas.—19,30, información deportiva. Noticias.—20, señales horarias. Discos.—20,15, información deportiva.—20,30, "Fedora". Cierre.

TOULOUSE.—19, orquesta vienesa 19,15, informaciones.—19,30, informaciones locales.—19,25, recital de acordeón 20, "Tannahuser", "Los dos amigos".—20,15, "El canto del desierto", "El estudiante mendigo", "Ecos lejanos en Cornamusa".—20,45, "La hebrea", "La africana".—21, concierto.—21,30, orquesta vienesa.—22, "Verónica", "Los saltimbanquis", "Los mosqueteros en el convento".—22,15, Periódico hablado de Africa del Norte.—22,30, media hora del radioyente marroquí.—23,30, media hora del radioyente inglés.—24, Boletín meteorológico. Cierre.

LONDRES REGIONAL.—20, programa de Daventry Nacional.—20,50, noticias.—21,25, concierto orquestal dirigido por Pablo Casals: "Sinfonía número 104 en re", "Sinfonía número 4 en mi menor".—22,30, epílogo. Cierre.

MILAN.—18, comunicaciones. Resultados de fútbol.—18,10, "Marcha solemne", "Seducción", "Serenata de Pierrot", "Un preludio alegre".—18,30, señales horarias. Comunicados eventuales. Discos.—19, Periódico hablado. Noticias deportivas. Discos.—19,30, "Fedora". Conversación. Noticiario teatral. Periódico hablado. Cierre.

* * *

Programas para el día 28:

MADRID.—Unión Radio (E. A. J. 7). 11,45, sintonía. Calendario astronómico. Santoral. Recetas culinarias.—12, campanadas de Gobernación. Cotizaciones de Bolsa. Bolsa de trabajo. Oposiciones y Concursos. Programas.—12,15, señales horarias. Fin.—14, campanadas de Gobernación. Señales horarias. Boletín meteorológico. Información teatral. "Las flores", "Amanecer", "All of a sudden", "Sueño de amor", "Danza negra", "Sole la Peletera", "Alborada gallega", "Aragón y Castilla".—15,25, índice de conferencias.—15,30, fin.—19, campanadas de Gobernación. Cotizaciones de Bolsa.—19,45, momento lírico-literario. Información deportiva. Programa del oyente. 20,15, noticias.—20,30, cierre.

BARCELONA (E. A. J. 1).—11, campanadas horarias. Servicio Meteorológico.—11,15, carta del tiempo.—13, discos.—13,30, información teatral. Discos. 14, cartelera cinematográfica. Actualidades musicales: "La novia vendida", "Junto a la reja", "Balada napolitana", "Puerta de Tierra", "La Marchenera", "La Dolores". Bolsa del trabajo.—15, sesión en obsequio de instituciones benéficas.—16,15, fotografías pro turismo en Cataluña.—16,30, fin.—19, "Trío 7, en mi menor".—19,30, cotizaciones. Conversa de catalá. Discos. Información deportiva. Noticias de la Prensa.—21, campanadas horarias. Servicio Meteorológico. Cotizaciones. — 21,05, semana cómica. — 21,15, sardanas. "Joventut", "Retorn", "Pedralbes", "Daléts", "Boirines".—22, conferencia astronómica. Sesión poeticomusical. Homenaje Albéniz. "Evocación", "El puerto", "Córdoba".—22,45, "Maruxa", "Bajo los naranjos", "Castilla", "Las golondrinas", "Mignon".—20,30, bailables.—23,45, noticias, concierto.—24, fin.

RADIO PARIS.—19, crónica de libros. 19,20, "Pequeña suite de orquesta", "Serenata", "Hacia la ciudad hindú", "Bourrée".—19,50, charla.—20, "La viuda alegre".—20,40, crónica. Cierre.

DAVENTRY NACIONAL.—19,10, conferencia.—19,30, conferencia histórica.—20, "Alfonso y Estrella", "Sinfonía número 99 en mi bemol".—21, noticias. 21,20, a un radioyente anónimo.—21,30, radioteatro.—22,55, baile.—24, cierre.

LANGENBERG.—18,20, conferencia. 18,20, poetas inéditos.—18,30, conferencia.—18,55, noticias.—19, ballets de óperas: Marcha india de "La Africana", ballet de la "La reina de Saba", ballet de "Feramors", "Echwanda, el gaitero". Radioteatro. "Giroflé Giroflá", "Madame Pompadour", "Excursión por las operetas de Strauss".—21,05, noticias. Información deportiva.—21,30, música ligera.—23, cierre.

ROMA.—18,15, noticias agrícolas. Comunicados. Periódico hablado.—19, señales horarias. Comunicados eventuales. Discos.—19,20, libros y autores.—19,30, información deportiva. Periódico del Enit.—19,45, concierto. Noticiario teatral.—21,55, noticias. Cierre.

TOULOUSE.—19, concierto.—19,15, informaciones.—19,20, la jornada toulosana.—20, informaciones locales.—20,15, orquesta vienesa.—20,30, melodías.—20,45, "Preludio", "Pantomima", "Tierra baja", "Sinfonía italiana", "Egloga".—21,15, recital de acordeón.—21,30, fragmentos de óperas.—21,45, arias de óperas: "El ataque al molino", "La Favorita", "Sigurd".—22, boletín meteorológico.—22,15, periódico hablado de Africa del Norte.—22,30, media hora del radioyente marroquí:—23, "Ven a la Exposición", "La paloma", "Los muchachos de la Marina", "Tosca", "Pensamiento de otoño".—23,30, la media hora del radioyente inglés.—24, boletín meteorológico. Cierre.

LONDRES REGIONAL.—18,30, concierto.—20, vaudeville.—21, "Carmen", "La bella de Nueva York", "La bohème", "Alboradas", "Canto del ruiseñor", "Canción de la flor", "Los cuentos de Hoffmann", "Tarantela", "Las pescadoras de Profía".—22,30, noticias.—22,95, música de baile.—24, cierre.

MILAN.—18, concierto.—18,25, comunicados eventuales. Discos.—19, periódico hablado. Boletín meteorológico.—19,20, libros y autores.—19,30, concierto de música de cámara.—20,20, radioteatro.—21, "Repatriación arlesiana", "Boris Godounoff", "España", "El amigo Fritz", "Impresiones de Italia", "Nabucco".—22, periódico hablado. Cierre.

ESTACION RADIOTELEFONICA COSTERA

La "Gaceta" de ayer publica una orden del ministerio de la Gobernación, por la que se autoriza con carácter provisional a la Sociedad "Trasradio Española", S. A., para instalar y explotar en Gijón una estación radiotelefónica costera para servicio con barcos pesqueros y de cabotaje.

LAPIDAS MOLINERO Progreso, 10.
Tres lámparas, continua y alterna
Radio: 175 PESETAS
NACIONAL RADIO
Desengaño, 10
(Junto a la Telefónica)

Jarabe antiepiléptico de F. URGELL
(Fórmula del Dr. Bayó)
De venta en todas las farmacias y centros de específicos y en los depósitos que indica el prospecto.
Precio de venta: pesetas, 5,70 frasco (timbres incluídos).

Crónica de sociedad

Por don Cayetano Triviño, y para su hijo don Luis, ha sido pedida la mano de la bellísima señorita Maruja Acebal y Muñoz, hija de doña Consuelo Muñoz y Bernaldo de Quirós, y nieta de los anteriores duques de Tarancón y de Riansares.

La boda se celebrará en el próximo mes de enero.

—Por la señora viuda de Arrese, y para su hijo el joven arquitecto don José Luis, ha sido pedida a los señores de Sáenz de Heredia (don Gregorio), la mano de su encantadora hija, la señorita María Teresa Sáenz de Heredia y Arteta. La boda será en los últimos días del próximo diciembre.

—Ha dado a luz en Barcelona, con toda felicidad, una hermosa niña su primera hija, la joven señora del oficial de Complemento de Caballería don Antonio Sala Amat, hijo primogénito de los condes de Egara, nacida María Paz Espina.

—En la parroquia de Santa Bárbara se ha celebrado el bautizo de la hija recién nacida de los señores de Friginal y Fernández Montes (don Luis) nacida ella María de los Desamparados Fernández-Villaverde y Mitanda. Fueron padrinos don Joaquín Ferris Vila y la abuela paterna de la pequeña, doña Antonia Fernández-Montes y Gallego.

—En la nueva Junta directiva de la Juventud Femenina Parroquial de la parroquia de San Jerónimo, ha sido nombrada presidenta, la bellísima señorita María Belén de Arteaga y Falguera, marquesa de Laula, hija de los duques del Infantado.

Compañeras de Junta de la señorita De Infantado, son la de Villaverde, Lizasoain, Alvarez Ayucar y otras muchachas de conocidas familias.

—Se encuentra enfermo de una grave afección a la garganta, el señor don Luis Lizariturri y Martínez, marqués de Tenorio.

Viajeros

Marcharon: a Jerez de la Frontera, el conde de Garvey y el vizconde de Manzanera, primogénito de los marqueses de Hoyos.

—Han llegado: De Fuenterrabía, los marqueses de Perales; de Santiago, el marqués de Santa Cruz de Rivadulla; de Hendaya, el marqués de Linares.

—Se han trasladado: de Coreses a Bilbao, la marquesa viuda de Villagodio; de Sevilla a Jerez de la Frontera, el marqués de Mirabal; de Melilla a Sevilla, doña Inés Alvarez de Toledo, viuda de Cantalapiedra y sus hijos, los señores de Cantalapiedra (don Francisco).

Necrológicas

Ayer ha fallecido en Madrid el acreditado comerciante don Vicente Hijós Palacio, cuyo entierro se verificará hoy, a las cuatro de la tarde.

—El teniente coronel de la Guardia civil, retirado, don Eduardo Fernández-Puente y Suárez, ha fallecido, y su entierro se verificó ayer.

—Por el alma de la señora doña Carmen de Igual y Gómez, viuda de Peláez, madre de los marqueses de Huelves y de Santa Genoveva, fallecida el 19 del corriente, se aplicarán varios sufragios.

—También se aplicarán sufragios en Madrid, por el alma del médico don Regino López del Rivero y Hazas, que murió el 24 del corriente.

—Pasado mañana hace cuatro años que murió don José María Escrivá de Romaní y Fernández de Córdoba, conde de Oliva, por el que se dirán misas en Madrid.

—También pasado mañana es el quinto aniversario de la muerte de doña Francisca Greus y Quinzá, en sufragio de cuya alma se aplicarán varios sufragios.

—Por el alma de doña Lucila de Marroquín, viuda de Seco Baldor, que murió el 29 de noviembre de 1928, se aplicarán diversos sufragios.

—Mañana hace tres años que murió don Agustín Mascarell Jiménez, médico, en sufragio de cuya alma se dirán misas en Madrid.

—Mañana hace años que murió doña María Garrido y Bérriz, en cuyo sufragio y en el de su esposo, don Benito Crespo, se aplicarán varios sufragios.

—Mañana es el cabo de año de la muerte de don Luis de Juan Casuso, y por su alma se dirán misas en Madrid.

—Pasado mañana hace años que murió don Enrique de Cabo y Pastor, en sufragio de cuya alma se celebrarán diversos cultos.

—Mañana será la misa de réquiem por el alma de doña Rosario Gutiérrez, esposa de don Francisco Bergamín, por la que se aplicarán otros sufragios.

A las respectivas familias enviamos nuestro pésame.

MODAS NIÑO A. E. I. O. U. Tres Cruces, 9.

Próxima apertura
DOÑA MARIQUITA
Pastelería
Café, té, chocolates, cerveza.
Precios corrientes
Abierto toda la noche.

Plata MENESES
Todas las iglesias, capillas, oratorios españoles, tienen estos objetos. Venta PLAZA DE CANALEJAS, 4.

AGUA DE HOZNAYO
Teléfono 71000.

Sección de caridad

Don M. A. R., recogido por unos días —son ya meses—en Ibiza, 17, entresuelo, A. Fué procurador de los Tribunales y se encuentra en la más extremada necesidad. Su mujer no encuentra cama en los Hospitales para poderse amputar una pierna. La situación de este anciano matrimonio, que tiene, a su vez, recogida a otra mujer, y que no dispone de lo más necesario para comer, es descorazonadora. Carecen de muebles, y de un día a otro serán lanzados a la calle.

Oposiciones y concursos

Registros.—Número de plazas, 50; de opositores, 688; puntuación máxima, 50; mínima, 30; mayor obtenida, 42,35; primer ejercicio, segunda vuelta.

Aprobó ayer don Alejandro H. Rubio, número 387, con 33,40 puntos.

Para el lunes, a las cuatro treinta, del 389 al 450.

Van aprobados 120.

Concursos de la Academia de Ciencias Exactas.—La Academia de Ciencias Exactas, Físicas y Naturales, ha publicado el programa de premios paar los dos concursos del año 1934.

Para el primer concurso (artículo 41 de los Estatutos) la Academia ofrece tres premios de mil pesetas cada uno, tres de 500 y tres de 250.

Para el segundo (artículo 43 de los Estatutos) habrá: un premio, consistente en un diploma especial, una medalla de oro, 2.000 pesetas en metálico y 100 ejemplares impresos de la Memoria laureada; un accésit, consistente en diploma y medalla de oro y 100 ejemplares de la Memoria impresa y una mención honorífica.

Aspirantes a ingreso en la Escuela de Arquitectura.—Se convoca a los aspirantes a ingreso en la Escuela Superior de Arquitectura para que asistan a la asamblea que se celebrará mañana lunes en el aula de Química de la Universidad Central, a las seis y media de la tarde.

Los carteros urbanos.—Se han reunido los carteros urbanos aprobados, que por aclamación han tomado acuerdos encaminados a pedir el ingreso en el Cuerpo de todos los aprobados; la ampliación de las plantillas y que el sueldo inicial sea el de 3.000 pesetas.

M. MINERO — ORTOPEDICO
Constructor de aparatos de ortopedia
Príncipe, 28. 12209. (Frente a San Ignacio.)

†

PRIMER ANIVERSARIO

Rogad a Dios en caridad por el alma

DEL SEÑOR

D. Luis de Juan Casuso

INDUSTRIAL

Que falleció el día 28 de noviembre de 1931

Habiendo recibido los Santos Sacramentos y la bendición de Su Santidad

R. I. P.

Su desconsolada esposa, doña Josefa París; hijos, don Tomás, don Celestino, don Luis, don Emilio, doña Josefa y don José; sus hijas políticas, doña Soledad Miguel y doña Matilde Humanes; nietos; hermana, doña Asunción; sobrinos, primos y demás parientes

RUEGAN a sus amigos se sirvan encomendarle a Dios en sus oraciones.

Las misas que se celebren el día 28, de ocho a once, en la iglesia de las Religiosas Bernardas del Santísimo Sacramento (Sacramento, 7); el día 29, de ocho a once en la parroquia de San Millán (San Cayetano), y el día 5 de diciembre de ocho a doce en la parroquia de San Pedro (vulgo Paloma), serán aplicadas por el eterno descanso de su alma.

Para esquelas: HIJOS DE RAMON DOMINGUEZ, Barquillo, 45.—Teléfono 33019.

†

QUINTO ANIVERSARIO

DE LA MUY ILUSTRE SEÑORA

Doña Francisca Greus y Quinzá de Dasí

Que falleció en 29 de noviembre de 1927

R. I. P.

Su viudo, el muy ilustre señor don Fernando Dasí y Hernández; sus padres, madre política, hermano, abuela, hermanos políticos, tíos y primos

RUEGAN a sus demás parientes y amigos la asistencia a alguno de los siguientes actos religiosos, por lo que les quedarán eternamente agradecidos.

Las misas que se celebrarán el día 29 en el altar de la Virgen del Carmen de la iglesia de San Justo y Pástor, a las diez y media y a las once; las que se celebrarán en el altar de la Milagrosa de la iglesia de la Concepción, a las diez y diez y media, así como las que se celebrarán a las once y once y media en el altar de la Purísima de la de San Pascual en Madrid, y en Valencia todas las que se celebrarán dicho día 29 en la iglesia de la Purísima Sangre, en la de San Andrés Apóstol y en la de San Nicolás; en el convento de los Padres Dominicos, la de las seis y tres cuartos en el convento de las Monjas Catalinas; la misa de seis y la de ocho en el altar de la Inmaculada del convento de la Puridad, y el día 29 todas las que se celebren en el convento de los Padres Capuchinos, y en Bétera, todas las que se dirán en la iglesia parroquial; el día 29, las del Asilo de Nuestra Señora del Carmen, y las que se celebrarán en el panteón de familia serán aplicadas por el eterno descanso de su alma.

†

TERCER ANIVERSARIO

EL SEÑOR

D. Agustín Mascarell Jiménez

DOCTOR EN MEDICINA

Falleció

EL DIA 28 DE NOVIEMBRE DE 1929

R. I. P.

Su desconsolada esposa, doña Luisa Plá y Pané; su madre, doña Matilde Jiménez Chillón (viuda de Mascarell), y demás familia

RUEGAN a sus amigos le tengan presente en sus oraciones.

Todas las misas que se celebren mañana, 28, en la basílica de la Milagrosa (García de Paredes, 41), hasta las once y media, inclusive, y en la iglesia de San Antonio Abad (Hortaleza, 69), serán aplicadas por el eterno descanso del alma del finado.

(6)

Publicidad DOMINGUEZ.—Matute, 8.

†

Don Regino López del Rivero y Hazas

MEDICO

Falleció el día

24 DE NOVIEMBRE DE 1932

Habiendo recibido los Santos Sacramentos y la Bendición Apostólica

R. I. P.

Su esposa, doña Concesa Gutiérrez Lamadrid; sus hijos, don Mauricio (ausente), y doña Carmen; su hermana, doña Margarita, y demás familia

RUEGAN una oración por su alma.

Las misas gregorianas se celebrarán en San Manuel y San Benito, desde el día 27 del corriente, a las diez de la mañana, y el novenario del rosario en la misma iglesia, a las seis y cuarto de la tarde, desde dicho día.

†

XVI ANIVERSARIO

EL SEÑOR

Don Enrique de Cabo Y PASTOR

Del comercio que fué de esta capital

Falleció el

29 DE NOVIEMBRE DE 1916

Habiendo recibido los auxilios espirituales y la bendición de Su Santidad

R. I. P.

Su esposa, doña Pilar del Rey; y su hermana, doña Matilde Cabo; hermana política, doña María Briviesca; tíos, sobrinos, primos y demás parientes

RUEGAN a sus amigos se sirvan encomendarle a Dios.

La misa de las diez, rosario y comida el día 29, en la capilla del Ave María; el 30, el manifiesto y todas las misas en las Religiosas, Concepcionistas (Carboneras), así como las que se digan dicho día 29 en Villalón y las de los días 5 y 29 de cada mes en el Olivar serán aplicados en sufragio del alma de dicho señor.

Hay concedidas indulgencias por varios señores Prelados en la forma acostumbrada.

A. 7 (3)

Oficinas de Publicidad R. CORTES. Valverde, 8, 1.° Teléfono 10905.

†

EL EXCMO. E ILMO. SEÑOR

Don Benito Crespo y Escoriaza

Médico director de Baños, jubilado

FALLECIO EN MADRID

EL DIA 7 DE DICIEMBRE DE 1908

Y SU ESPOSA

LA EXCMA. E ILMA. SEÑORA

Doña María Garrido y Bérriz

EL 28 DE NOVIEMBRE DE 1917

R. I. P.

Su hija, doña Matilde Crespo y Garrido, viuda de Caamaño

SUPLICA a las almas piadosas les encomienden a Dios.

Todas las misas que se celebren el día 28 del corriente en la parroquia de Santiago (Madrid), el mismo día el Manifiesto en las Religiosas del Corpus Christi (Carboneras); el 7 de diciembre todas las misas y el Manifiesto en esta misma iglesia, y todas las misas en el Monasterio de la Encarnación, serán aplicadas por el eterno descanso del alma de dichos señores.

Todos los días 7 y 28 de cada mes, la misa de once y media en la iglesia parroquial de Santiago será aplicada en sufragio de sus almas.

Varios señores Prelados han concedido indulgencias en la forma acostumbrada.

(A. 7) (4)

OFICINAS DE PUBLICIDAD: R. CORTES. VALVERDE, 8, 1.° Tel. 10905

†

D. O. M.

LA EXCELENTISIMA SEÑORA

D.ª Rosario Gutiérrez DE BERGAMIN

Falleció en esta ciudad

el día 20 de noviembre de 1932

R. I. P.

El lunes 28 del corriente, a las diez, y en la Iglesia Parroquial de Santa Bárbara, será dicha una misa de réquiem por su eterno descanso; así como todas las que se celebren en dicha parroquia el día 4 de diciembre próximo.

RECORDATORIOS. La Casa más surtida: EL ARCA DE NOE. Pez, 2. Madrid

†

EL SEÑOR

Don Vicente Hijós Palacio

DEL COMERCIO

HA FALLECIDO

EL DIA 26 DE NOVIEMBRE DE 1932

a los ochenta años de edad

HABIENDO RECIBIDO LOS SANTOS SACRAMENTOS Y LA BENDICION DE SU SANTIDAD

R. I. P.

Su director espiritual, don Juan Soria; su desconsolada esposa, doña Lorenza Aznárez Pérez; sobrinos y demás parientes

PARTICIPAN a sus amigos tan sensible pérdida, y les ruegan encomienden su alma a Dios y asistan a la conducción del cadáver, que tendrá lugar hoy, día 27 del actual, a las CUATRO de la tarde, desde la casa mortuoria, Puerta del Sol, número 5, al cementerio de la Sacramental de San Justo, por lo que recibirán especial favor.

No se reparten esquelas.

POMPAS FUNEBRES, S. A. ARENAL, 4.—MADRID

†

EL SEÑOR

D. Eduardo Fernández-Puente y Suárez

Teniente coronel de la Guardia civil, retirado. Socio de la Adoración Nocturna, tesorero de las Conferencias de San Vicente de Paúl y de la Hermandad de Nuestra Señora de los Dolores

FALLECIO

EL DIA 25 DE NOVIEMBRE DE 1932

HABIENDO RECIBIDO LOS SANTOS SACRAMENTOS Y LA BENDICION DE SU SANTIDAD

R. I. P.

Sus sobrinas, doña Rafaela, doña Luisa y doña Carmen Fernández-Puente; su sobrino político, don Pedro Aguilar; primos, primos políticos y demás familia

RUEGAN a sus amigos le tengan presente en sus oraciones.

Por expresa disposición del finado no se ha invitado al sepelio, que tuvo lugar en el día de ayer.

Hay concedidas indulgencias en la forma acostumbrada.

AGENCIA FUNEBRE MILITAR, Claudio Coello, 46.

†

CUARTO ANIVERSARIO

LA EXCMA. SEÑORA

Doña Lucila de Marroquín González Campillo Cerecedo

VIUDA DE SECO BALDOR

Entregó su alma a Dios en Madrid

EL DIA 29 DE NOVIEMBRE DE 1928

HABIENDO RECIBIDO TODOS LOS SANTOS SACRAMENTOS Y LA BENDICION DE SU SANTIDAD

R. I. P.

Por el eterno descanso de su alma se aplicarán los sufragios siguientes: Día 28, todas las misas de la parroquia de Santa Bárbara; día 29, la que se celebra en esa fecha todos los meses del año, a las diez y media, en el altar de la Virgen del Carmen de dicha parroquia, y todas las que se celebren los días 29 y 30, en la iglesia de Jesús. La Exposición del Santísimo en las Misioneras Eucarísticas se aplicó por la misma intención el día 24, como todos los cuartos jueves de mes. En Laredo se aplicarán el día 29 la que se dice todos los meses y todas las demás que se celebren en las iglesias y capillas de dicha villa. Todas las del Colegio de Padres de los Sagrados Corazones de Miranda de Ebro; todas las de la Abadía Cisterciense de San Isidro de Dueñas, y las cinco disponibles en el Convento de Padres Capuchinos de Montehano (Santander). El día 20 se aplicó la misa y vigilia de la Adoración Nocturna de Laredo.

Su director espiritual, don Vicente Capilla Buiza; sus inconsolables hijas, doña María Sáinz Marroquín y doña Carlota Seco Marroquín, y demás familia

RUEGAN a sus amigos y personas piadosas que la encomienden a Dios.

El excelentísimo señor Nuncio de Su Santidad y varios excelentísimos señores Prelados tienen concedidas indulgencias en la forma acostumbrada. (A. 7)

Oficinas de Publicidad R. CORTES. VALVERDE. 8. 1.° Teléfono 10905.

†

LA SEÑORA

Doña Carmen de Igual y Gómez

VIUDA DE PELAEZ

FALLECIO EL DIA 19 DEL ACTUAL

HABIENDO RECIBIDO LOS SANTOS SACRAMENTOS Y LA BENDICION DE SU SANTIDAD

R. I. P.

Su director espiritual; sus hijos, don Antonio, doña Concepción, marquesa de Huelves; doña Ana, marquesa de Santa Genoveva, y don Rafael; hijos políticos, doña Elisa Ranero, don Luis Salto, marqués de Huelves; don Luis Pineda, marqués de Santa Genoveva, y doña María Elena Rodríguez; nietos, hermana política, sobrinos, sobrinos políticos y demás parientes

RUEGAN a sus amigos encomienden su alma a Dios Nuestro Señor y asistan al funeral que en sufragio de su alma se celebrará el lunes 28 del corriente, a las once y media de su mañana en la iglesia parroquial de San Jerónimo, por lo que recibirán especial favor.

Las misas Gregorianas vienen celebrándose desde el día 22, a las once, en la Capilla del Santo Cristo de la Salud (calle de Ayala).

Hay concedidas indulgencias por varios señores Prelados en la forma acostumbrada.

(A. 7)

OFICINAS DE PUBLICIDAD: R. CORTES. VALVERDE, 8, 1.° Tel. 10905

†

CUARTO ANIVERSARIO

EL EXCELENTISIMO SEÑOR

Don José María Escrivá de Romaní Y FERNANDEZ DE CORDOBA

CONDE DE OLIVA

Falleció el día 29 de noviembre de 1928

DESPUES DE RECIBIR LOS SANTOS SACRAMENTOS Y LA BENDICION DE SU SANTIDAD

R. I. P.

Su viuda, la excelentísima señora condesa de Oliva; sus hijos, hijas políticas, nietos, hermanos, hermanos políticos, sobrinos, tíos, primos y demás parientes

RUEGAN a sus amigos encomienden a Dios el alma del finado.

Todas las misas que se celebren el día 29 del corriente en San Antonio Abad (calle de Hortaleza) y en Nuestra Señora de la Consolación (calle de Valverde), así como todas las que se digan en esta última iglesia el día 29 de todos los meses del año, y el día 1.° de diciembre todas las que se celebren en la parroquia de San Ildefonso, serán aplicadas por el eterno descanso de su alma.

Varios señores Prelados han concedido indulgencias en la forma acostumbrada.

(A. 7)

OFICINAS DE PUBLICIDAD: R. CORTES. VALVERDE, 8, 1.°. Tel. 10906

¿Sufre usted del ESTOMAGO? TOME DIGESTONA (Chorro)
Y TERMINARAN SUS SUFRIMIENTOS
VENTA EN FARMACIAS Y DROGUERIAS
CAJA, 3,50, TIMBRE INCLUIDO
Exigid la legítima DIGESTONA (Chorro). Gran premio y medalla de oro en la Exposición de Higiene de Londres

Tribunales

La nueva eximente de embriaguez plena y fortuita

Juicio oral por jurados en causa por homicidio. Personajes: Un presidente de Sala: don Frutos Recio; un fiscal: señor De Juan; un abogado defensor: señor Vives; un procesado: Benito Velasco Blas (a) "El Harinero". Curiales, periodistas, testigos, guardias civiles, público y ujieres. La sesión discurre en la sección cuarta de la Audiencia Provincial.

Una madrugada del mes de julio, "El Harinero" mató a Raúl Aparicio, en un bar de camareras de San Lorenzo del Escorial. Para disculparle dicen algunos testigos que es que estaba un poquito alegre. Extraña alegría esta que lleva a un hombre a quitarle la vida, sólo por haber discutido sobre quién debía pagar las botellas de cerveza causantes de aquel trágico regocijo.

Un punto interesante en el debate. El procesado desde la tarde del día de autos—fiesta de Santiago del año 31—olvida cuanto hizo. No recuerda que fué al café de camareras, ni que se encontró a Raúl, ni por qué, ni cómo, ni si le mató. La embriaguez era la causa de esta falta de memoria. Vamos siguiendo la tesis del defensor, señor Vives. De la prueba testifical deduce el carácter episódico y aislado—elementos de la definición de Carrara—de la embriaguez de su patrocinado. El vino ingerido en abundancia, amén del calor asfixiante de aquel día, determinan que la embriaguez sea plena. Lo prueba la falta de memoria del procesado y una serie de indicios que en el sumario constan: traspies; no encuentra la puerta de salida; busca un cigarro... y lo tenía detrás de una oreja. No niego, dice el señor Vives, que los testigos que hoy han venido a declarar, han callado estas cosas. Aquí denuncia el defensor, severo y terminante, la existencia de presiones y amenazas, y subraya su dicho con un puñetazo sobre su mesa, el más sonoro, que en un juicio oral hemos oído, salido de puño de abogado. El señor Vives, agarrado al ensanchamiento de eximentes que el nuevo Código Penal realiza, va tras la absolución de su defendido presentándole bajo los efectos de una embriaguez, plena y fortuita, es decir, en aquella situación de trastorno mental transitorio que en virtud de la ley reformadora del Código del 70 ha venido a incluirse en la primera de sus eximentes.

El Jurado no ha seguido en su apreciación de los hechos, este camino de la defensa. De su veredicto sólo se desprenden dos atenuantes; embriaguez y falta de intención de causar mal tan grave. Discuten acusación y defensa sobre si son o no muy cualificadas, y el Tribunal de Derecho, se inclina por lo segundo, y condena a Benito Velasco Blas (a) "El Harinero", a 12 años y un día de reclusión temporal e indemnización de 10.000 pesetas a los herederos.

El Jurado no ha entendido excesiva la pena.

Reducción de penas

BADAJOZ, 26—En el Consejo de guerra seguido contra los autores de la muerte del guardia civil de Hontemolín se pidieron penas entre 16 años y 6 meses, pero la aplicación de los indultos, las máximas han quedado reducidas a cuatro años. Se dictaron también cinco sentencias absolutorias.

Para dejar lugar a las más recientes novedades que estamos ya recibiendo vamos a vender

A mitad del precio marcado

LANAS y SEDAS para VESTIDOS y ABRIGOS, finales de pieza y de serie, y MEDIAS de SEDA NATURAL de pesetas 6,80, todo ello restos de artículos de la mayor novedad y de la presente temporada.

La mitad del precio marcado será deducido en el acto de la compra

La VENTA COMENZARA MAÑANA, y advertimos que se trata de una cantidad limitada que esperamos se agotará en muy pocos días

Esta oferta va garantizada por la seriedad, que es norma de

SEDERIAS DE LYON, S. A.

Carrera de San Jerónimo, 36, y Glorieta de Bilbao, 6; Luchana, 2

MUEBLES El mayor surtido en Arte Moderno. La mejor calidad y precios. NAVARRO. Valverde, 5

OPOSICIONES A POLICIA, TELEGRAFOS, RADIO Y CORREOS

Inmediatas convocatorias. No se exige título. Para programas oficiales, "contestaciones" y preparación en sus clases o por correo con Profesorado de cada Cuerpo, diríjanse al "INSTITUTO REUS", PRECIADOS, 23, y PUERTA DEL SOL, 13, MADRID. Tenemos residencia-internado Exitos: En Policía hemos obtenido varias veces el número 1 y centenares de plazas; en Radio, varias veces el número 1 e ingresados casi todos los alumnos; en Telégrafos, última oposición han obtenido 20 plazas nuestros alumnos y suscriptores de nuestras "contestaciones", éxito, en proporción con los presentados. NO SUPERADO POR NADIE, y en Correos ingresamos el 40 por 100 de nuestros alumnos. Los números y nombres de estos éxitos definitivos se publican en los prospectos que regalamos.

LA VIDA RELIGIOSA

DIA 27.—Dominica I de Adviento.—Nuestra Señora de la Medalla Milagrosa. Santos Facundo, Primitivo, Basileo, ob.; Acacio, pb.; Saturnino, mr.; Valeriano, Máximo y Virgilio, obs.; Severiano, monj., y santa Margarita de Saboya, viuda.

La misa y Oficio divino son de la dominica con rito semidoble y color morado.

Epístola de San Pablo a los Romanos (13, 11-14).—Hermanos: Sabed que ya es hora de despertar del sueño, porque ahora está más cerca nuestra salvación que cuando creíamos. La noche ha pasado corriendo, y el día ha llegado. Sacudamos, pues, de nosotros las obras de las tinieblas, y vistámonos las armas de la luz. Caminemos dignamente, como de día; no en comilonas y embriagueces, no en deshonestidades y lascivias, no en contiendas y envidias, sino revestidos del Señor Jesucristo.

Secuencia del santo Evangelio, según San Lucas (21, 25-33).—Y habrá portentos en el sol y en la luna y en las estrellas, y en la tierra angustia en las gentes, por confusión del estrépito del mar y de las olas. Y secaránse los hombres por el temor y expectación de lo que amenaza a la tierra entera, porque las fuerzas del cielo se conmoverán. Y entonces verán al Hijo del Hombre venir en las nubes del cielo con gran poder y majestad. Y cuando esto comience a realizarse, alzad la vista, levantad vuestras frentes, porque se acerca vuestra redención. Y les dijo una semejanza: ved la higuera y cualquier árbol. Cuando ya brotan con sólo mirar conocéis que ya está cercano el verano. Lo mismo cuando veáis suceder estas cosas, sabed que está cerca el reino de Dios. En verdad os aseguro que no pasará esta generación hasta que todo se verifique. El cielo y la tierra pasarán, pero mis palabras no pasarán.

Adoración Nocturna.—San Francisco de Asís.—Lunes, Coena Domini.

Ave María.—12, misa, rosario y comida a 40 mujeres pobres, costeadas por doña Mercedes Figueroa.—Lunes, a las 11, misa, rosario y comida a igual número de mujeres pobres, costeadas por la fundación perpetua de don Manuel Jiménez y García de Pedro.

Cuarenta Horas.—(Iglesia de Calatravas).—Lunes, Iglesia de Calatravas.

Corte de María.—Del Socorro, San Millán y Oratorio del Caballero de Gracia. De los Temporales, San Ildefonso. De Aránzazu, San Ignacio de Loyola. Milagrosa, Iglesia de los Paules (García de Paredes).—Lunes, De la Misericordia, San Sebastián. Del Henar, Santa Catalina de los Donados. De Begoña, San Ignacio de Loyola.

Parroquia de Nuestra Señora de los Angeles.—Termina el Triduo a Nuestra Señora de la Medalla Milagrosa.—8, misa de comunión general, a la que están invitadas todas las asociaciones de la parroquia. A las 6 tarde, Exposición, rosario, Ejercicio, sermón, a cargo de don Andrés de Lucas, reserva, bendición y motetes.

Parroquia de las Angustias.—A las 12, misa perpetua por los bienhechores de la parroquia.

Parroquia de San Antonio de la Florida.—Triduo a Nuestra Señora de la Medalla Milagrosa.—9, misa de comunión general y a las 11, la solemne con panegírico. A las 5 tarde, Exposición, rosario, sermón Ejercicio y reserva.

Parroquia de Santa Bárbara.—8,30, misa de comunión general para la Visita de la Santísima Virgen Milagosa; 10, función solemne, y a las 6 tarde, Exposición, rosario, sermón, por don Enrique Vázquez Camarasa, y bendición.

Parroquia del Buen Consejo.—De 7 a 11,30, misas cada media hora; 8, misa parroquial con explicación del Evangelio.

Parroquia de Nuestra Señora del Carmen.—Honras generales por los Hermanos y Bienhechores difuntos de la V. O. T. de Nuestra Señora del Carmen.—8,30, misa de comunión y absolución general; 10, solemne vigilia, misa mayor y responso.—A las 6 tarde, Estación mayor, rosario, sermón, De Profundis y solemne responso.

Parroquia de Nuestra Señora del Carmen (C. Aragón, 40).—A las 9 y a las 11, misa rezada.

Parroquia de Nuestra Señora de la Concepción.—A las 5,30 t., solemne novena, con Exposición, rosario, sermón a cargo de don Enrique Vázquez Camarasa, y reserva.

Parroquia de San Ginés.—Cultos en honor de Nuestra Señora de la Medalla Milagrosa.—8, misa de comunión general; 10,30, solemne función religiosa y sermón por don Celedonio León.

Parroquia de San Miguel Arcángel.—Novena a Nuestra Señora de la Medalla Milagrosa.—8, misa de comunión general; a las 10, misa solemne, predicando don Mariano Moreno González; a las 5 tarde, Exposición, Estación, rosario, Ejercicio, bendición y reserva.

Parroquia de San Millán.—Termina la Novena a Nuestra Señora de la Medalla Milagrosa.—8, misa de comunión; 10, misa cantada, con panegírico, a cargo de don Enrique Vázquez Camarasa; a las 6,30 tarde, Exposición, Estación, rosario, sermón, por don Enrique Vázquez Camarasa, ejercicio, reserva, letanía y salve.

Parroquia del Pilar.—Cultos al Santo Niño de Praga.—8, comunión general para la asociación, con sermón por don Mariano Benedicto; 10 misa cantada y sermón, por el mismo orador sagrado; a las 12, sermón doctrinal por el señor Benedicto; a las 5,20 tarde, santo rosario.

Parroquia del Purísimo Corazón de María.—6,30, 8, 9, 10 y 11, misas; en la de 8, explicación del Evangelio, y en la de 11, la doctrinal.

Parroquia de El Salvador y San Nicolás.—Termina la novena a Nuestra Señora de la Medalla Milagrosa.—8, misa de comunión general; 10, misa solemne con sermón por don Ramón Molina. A las 6,15 t., Exposición, estación mayor, rosario, sermón por el señor Molina Nieto, ejercicio, reserva y salve.

Parroquia de Santa Teresa y Santa Isabel.—Termina la novena a la Santísima Virgen de la Medalla Milagrosa.—8, misa de comunión en la que oficiará un excelentísimo Prelado; 10, solemne misa con panegírico por don Rogelio Jaén; 12, misa de acción de gracias y salve cantada; a las 5,30 t., Exposición, rosario, sermón por don Ramón Molina, ejercicio de novena, reserva, letanía, salve e himno de la Medalla.

Parroquia de Santiago.—Termina el Triduo a la Santísima Virgen de la Medalla Milagrosa.—8, misa de comunión; a las 10, misa solemne y panegírico por el señor Sanz de Diego; a las 6,15 t., Exposición, estación mayor, rosario, sermón por don Rafael Sanz de Diego, ejercicio, motete, reserva y salve.

Agustinos Recoletos (P. Vergara, 85). 8,30 misa de comunión; por la tarde ejercicio de la Santa Correa, procesión y sermón.

San Antonio de Padua (Duque de Sexto).—Cultos de la V. O. T.—8,30, misa de comunión. A las 5,30 t., corona seráfica, ejercicio con Exposición y sermón por el P. Director.

Buen Suceso.—10, misa cantada; a las 11, explicación del Evangelio por el señor Rector; a las 12, conferencia apologética por don José García Goldáraz.

Buena Dicha.—8, misa de comunión general en honor de Nuestra Señora de la Merced y ejercicio por la tarde; 9, misa rezada y exposición del Evangelio y a las 10 misa con plática apologética.

Calatravas (Cuarenta Horas).—Continúa el Triduo al Santísimo Sacramento.—8, Exposición; 8,30, misa de comunión general en la que oficiará don Luis Béjar; 11, misa solemne con sermón por don Luis Béjar; a las 6,30 t., estación mayor, Santo Dios, triduo, sermón por don Ramón Molina Nieto, motetes y reserva.

Concepcionistas Jerónimas (Lista, 29). 6,30, 9,15, 10 y 12, misas rezadas. De 9 a 12, Exposición.

Don Juan de Alarcón.—A las 11, solemne misa cantada y terminada esta procesión con la imagen de Nuestra Señora de las Mercedes.

Encarnación.—A las 10, misa cantada con sermón por don Pedro Ortega.

San José (O'Donnell, final).—Termina la novena a Nuestra Señora de la Medalla Milagrosa.—8,30, misa de comunión general; 10, solemne función con panegírico por don Andrés de Lucas; a las 5 t., Exposición, estación, rosario, sermón por el señor De Lucas Casla, novena, bendición y cánticos.

Mercedarias Descalzas de Góngora.—Novena a Santa Bibiana.—A las 10, misa solemne. A las 5 t., Exposición, rosario, sermón por don Jesús García Colomo, novena, motetes, Santo Dios y reserva.

San Pedro (filial del Buen Consejo).—Termina la novena a la Santísima Virgen de la Medalla Milagrosa.—8, misa de comunión; a las 10,30, solemne misa cantada. A las 6 t., Exposición, rosario, sermón a cargo de monseñor Amadeo Carrillo, novena, reserva, motetes y salve.

Santísimo Cristo de San Ginés.—Terminan los Ejercicios Espirituales.—8,15, misa de comunión general en la capilla del Santísimo Cristo; a las 6,30 t., himno "Veni Creator Spiritus", letanía, meditación, sermón moral a cargo de don Angel García, que disertará sobre "Perseverancia", y solemne "Te Deum".

Templo de Santa Teresa (Plaza de España).—Función religiosa al Niño de Praga.—8,30, misa de comunión y por la tarde a las 5,30 predicará el R. P. Gabriel de Jesús.

EJERCICIOS DE ANIMAS

Parroquia del Buen Consejo.—A las 5 de la tarde, rosario de difuntos, sermón por don Antonio Terroba, novena, lamentos y responso.

Parroquia de Santa Cruz.—A las 6 tarde, continúa la novena con rosario de Animas, plática por don Juan Causapié, ejercicio, "De Profundis" y responso.

Parroquia de los Santos Justo y Pástor. A las 6 t., santo rosario de Animas, sermón por don Florentino de Frutos, meditación, "De Profundis" y responso.

Parroquia de San José.—A las 6 de la tarde, rosario, ejercicio, sermón por don Antonio G. Pareja, "De Profundis" y solemne responso.

Parroquia de San Martín.—A las 5,30 t., rosario de Animas sermón por don Andrés Guerrero, meditación, "De Profundis" y responso.

Parroquia de San Pedro el Real.—A las 5,30 t., santo rosario y ejercicio del mes de Animas.

Corpus Christi (Plaza C. Miranda).—A las 5 t., rosario de Animas, estación a Jesús Sacramentado, reserva, sermón, novena, lamentos "De Profundis" y responsos.

Nuestra Señora de la Consolación.—A las 5,30 t., reserva, rosario de difuntos, ejercicio, plática, "De Profundis" y responso general.

DIA 28, lunes.—Santos Gregorio III, p.; Valeriano, Urbano, Eustaquio, Félix y Florenciano, obs., y Santiago Piceno, cfs.; Mansueto, ob.; Esteban, Basilio, Pedro y Andrés, monje, y Sóstenes, mr.

La misa y oficio divino son de la dominica, con rito simple y color morado.

Parroquia de las Angustias.—7, misa perpetua por los bienhechores de la Parroquia.

Calatravas. (Cuarenta Horas.)—Termina el triduo al Santísimo Sacramento.—8, exposición; a las 10,30, misa mayor. A las 6 t., los mismos cultos de días anteriores y procesión con el Santísimo por el interior de la iglesia, cantándose solemne "Te Deum", y reserva.

Agustinos Recoletos (P. Vergara, 85).—A las 9, misa cantada en honor de San Agustín y por la tarde, ejercicio con sermón y adoración de la reliquia del Santo.

Santísimo Cristo de San Ginés.—Al anochecer, piadosos ejercicios de rosario, meditación, sermón y preces.

Santísimo Cristo de la Salud.—De 10 a 12 y de 6 a 8, Exposición de S. D. M.

* * *

(Este periódico se publica con censura eclesiástica.)

IMAGENES CADEROT

Artículos para Navidad y Reyes. Ornamentos. Orfebrería.

MADRID: Bordadores, 9 — VALLADOLID: Regalado, 9

GARCIA MUSTIELES

ORNAMENTOS DE IGLESIA

Mayor, 21. Teléfono 95417

Folletón de EL DEBATE

"¿QUE SE FIZO EL REY D. JUAN?"

(Un viaje político al otro mundo)

I

Una lenta y muerta bandada de hojas vuela y huye ante la faz del viento. El noviembre acumula en el cielo unas hurañas ciudadelas de nubes que llevan el trueno en su seno, y en su flanco llevan el rayo como una espada súbita. El noviembre acumula asimismo una cerrazón de pensamientos hoscos y graves sobre la frente de los hombres. La tierra fungosa huele a gleba, y la gleba huele a tumba. Este mes entró con un son solemne de campanas. Al son de las campanas ha comparecido la ronda de las sombras, el leve vuelo de los manes.

¿Queréis que os cuente una leyenda de la otra vida? Las leyendas lúgubres se avienen al aajrido de los vientos, a la dispersión de las hojas caídas, a los árboles esqueléticos, a la tristeza de la muerte.

La muerte súbita del rey de Aragón, don Juan I (1350 + 1393), apellidado "el Cazador", causó en los hombres de aquella generación una emoción casi supersticiosa. La muerte de un rey en la Edad Media solía tener una resonante ejemplaridad. Era considerada como pronóstico y anuncio de otros males aún mayores, como la aparición de un cometa o la desaparición de un Papa. La muerte del rey don Juan fué considerada así.

El rey don Juan I, hijo de don Pedro IV "el Ceremonioso", es juzgado por los historiadores de nuestra tierra con un muy diverso enjuiciamiento. Viudo ya dos veces cuando sólo contaba veintiocho años de edad, casóse en terceras nupcias, contra el parecer y la voluntad de su padre, con doña Violante de Bar, sobrina del rey de Francia. Violante de Bar trajo a Cataluña un jamás conocido esplendor de vida palatina. El rey don Pedro, "el Ceremonioso", jamás perdonó a su hijo aquel casamiento contraído a su pesar, pues él quería casarla con la reina de Sicilia. Llegó hasta el punto, cosa impropia de la majestad y serenidad reales, de hacerle una canción satírica llena de mal contenida iracundia, y se la envió por carta misiva y bajo su sello secreto. Para muestra, un botón:

"Mon car fill, per Sant Antoni!
vos juram mal consellat,
condexan tal matrimoni
que us donava un bon regnat
e vos altre n'hen fermat
en infern, amb lo dimoni."

(Por San Antonio júrote, mi caro hijo, que fuiste mal aconsejado, pues dejaste tal matrimonio que te aseguraba un buen reinado, y tú, en el infierno has contraído otro con el demonio.)

A sus nuevos súbditos, doña Violante de Bar no les pareció un demonio precisamente. Era hermosa, dadivosa y magnífica, amiga de toda suerte de pompas, de gentilezas y deportes, y comunicó a su marido estas mismas aficiones. El historiador Pedro Tomich cuenta el boato de la Casa Real de esta manera:

"Habéis de saber que en los tiempos de esta reina, tuvo el rey la mejor y mayor casa que se sepa que tuviese rey cristiano alguno. Primeramente llevaba lucidísimo y numeroso séquito y cortejo de condes, barones, caballeros y gentileshombres. Además, tenía muy grande aparejo de caza, con numerosas y bellas jaurías y muchísimos halcones y azores y muchas esmirlas para cazar cogujadas y solazarse en presencia de las damas, y en su corte tenía muchas parejas de ministriles para deportarse danzando y cantando; cuando montaba a caballo era muy agraciado de ver, y tenía grandes caballerizas y deleitábase en grado sumo en todo lo que atañe a caballería."

De todos estos deportes y deleites fué arrancado por la mano encanijada de la muerte, que le salió de improviso en una partida de caza y se lo llevó envuelto en su manto negro. El Dietario del antiguo Consejo Barcelonés, a los diez y nueve días de mayo (que acaeció en viernes, día nefasto) del año 1396 lleva esta lacónica noticia:

"Murió el rey don Juan al salir de Torroella, yendo su camino, cazando. En el propio camino es donde el mal le sobresaltó, cayó de su cabalgadura y falleció antes de que pudiese llegar a Gerona, adonde le llevaron ya muerto."

En torno de esta muerte y sobre la tumba real, no bien cerrada, floreció una leyenda siniestra. Según ella, yendo el rey de caza, de vuelta del Rossellón, metióse por las malezas del bosque de Foixá, cerca de Orriols, y ante él se detuvo una gran loba, que le causó un espanto muy grande; su jauría arremetió contra la loba, pero la loba la mantenía a raya, mientras el rey la azuzaba diciendo a voz en grito: "¡A la loba!, ¡A la loba!" Y como la loba era tan brava, nadie se movía y los perros estaban transidos de miedo. Y el rey, helado de pavor, cayó del caballo y repentinamente acabó la vida.

II

El vizconde don Ramón de Perellós y de Roda, señor de la abadía de Ceret, en los verdes años de su mocedad estuvo al servicio del rey don Juan de Aragón. Durante largo tiempo Ramón de Perellós tuvo el afecto y la privanza del rey don Juan, quien le amó tanto cuanto un rey puede amar a un fiel súbdito. Y él, que se daba cuenta del mucho amor que el rey le tenía, le correspondía amándole y reverenciándole tanto como el súbdito puede amar y reverenciar a su señor, de tal manera, dice él mismo, que no había cosa hacedera en el mundo que yo no hubiera hecho por mi señor el rey don Juan". Con licencia del rey marchó un día del reino de Valencia, en donde se hallaban, y se fué al lugar de Millás, que formaba parte de su patrimonio del Vizcondado de Perellós. En esta ausencia acaeció que muriese el papa Clemente de Aviñón, y el conclave de cardenales eligió en Sumo Pontífice al Cardenal de Juna, quien tomó el nombre de Benito XIII. En aquel tiempo las naciones bebían en el Ródano. Con el nuevo papa aviñonés Ramón de Perellós tenía conocencia grande y amistad muy estrecha, y quísole el papa a su lado y a su inmediato servicio. Para servir a Benito XIII, Ramón de Perellós pidió e impetró licencia del rey don Juan, quien mientras Ramón estaba al lado del papa, murió de aquella desastrosa muerte subitánea que sabemos, en los bosques de Foixá. El vizconde de Perellós concibió por la malaventurada fin del rey don Juan una indecible pesadumbre. Y desde aquel momento, extrañóse muy ahincadamente en su corazón y en su voluntad el deseo de ir al Purgatorio de San Patricio para hallar el ánima de su antiguo señor y rey y conocer las penas que sufría.

Pero antes es menester que sepáis lo que creían del llamado Purgatorio de San Patricio las buenas gentes medievales.

San Patricio es el fundador y el evangelizador de Irlanda. Los habitadores de esta isla, cuando el apóstol abordó a sus orillas, eran de dura cerviz y de corazón incircunciso. No daban fe si no a lo que caía debajo del dominio de los sentidos corporales. La voz de San Patricio era una voz clamando en el desierto. Nuestro Señor, para consolarle de la esterilidad de su apostolado y para debelar la contumacia de los idólatras irlandeses, llevóle arrebatado a una inhóspita soledad y le mostró un hueco sombrío, algo así como las largas y obscuras fauces de un pozo. Y le reveló que quien confesado y comulgado entrara en aquel hueco o pozo, vería los tormentos de los precitos en el infierno y la bienaventuranza de los elegidos en el reino de Dios. Sobre la boca del pozo San Patricio hizo construir una iglesia y en ella fundó una canongía regular. En el brocal del pozo hizo poner recias puertas y cerrojos, y encargó que fuese hecha una llave cuya custodia severísima confió al prior de aquella iglesia. Dícese que fueron muchos los que entraron en aquella formidable estrechura y paso para el otro mundo. Todo cuanto veían los osados exploradores del reino tenebroso, y las relaciones que del viaje soterraño hacían al retornar al mundo sublunar, a ver de nuevo las estrellas, constaba en relaciones escritas, las cuales, como una bocanada del pozo del abismo, difundíanse por toda la espaciosa y triste Europa.

III

Es de saber que Ramón de Perellós, en la vigilia del Nacimiento de Nuestra Señora Santa María, que ocurre a los ocho días de septiembre del año 1398, obtenida la previa bendición de su amigo el papa Benito XIII, emprendió el viaje pavoroso. Partió de la ciudad pontifical de Aviñón, ufana de su Ródano más que Roma de su Tiber, y no ciertamente a la callada, sino con gran pompa y gran tropel. El día de Todos Santos hallábase ya en Inglaterra, cuyo rey le retuvo diez días por tener el gusto de regalarle y de agasajarle. De allí pasó a Irlanda. No era fácil el acceso al pozo de San Patricio. Fué menester que Ramón de Perellós se presentara al arzobispo de Darmant, quien le recibió con muchos honores y le dió muy buenos consejos y le otorgó la eclesiástica licencia y aun le cedió una compañía de cien hombres armados y un truchimán o intérprete. El camino era largo y peligroso; pero todo lo vence la voluntad obstinada y el ímprobo trabajo. Al fin, llegó a la iglesia monástica que abrigaba el pozo pavoroso. Antes de zahondarse en sus tinieblas frías, Ramón de Perellós otorgó testamento y lo confió en manos de mosén Bernardo Centelles, que era canónigo sacrista de Mallorca. En aquella mañana misma, por el prior y los monjes de la iglesia de San Patricio y todos cuantos clérigos pudieron reunirse de aquellas cercanías en el templo, iluminado de cirios amarillos y entenebrecido de damascos negros, fuéle cantada una solemne Misa de Requie, presidida por el caballero vivo, tinto el rostro con la palidez de la muerte. Procesionalmente y cantando salmos lúgubres le acompañaron a la húmeda garganta regurgitante de tinieblas frías. Ofreciéronle agua lustral, y postrados todos de hinojos rezaron la letanía de Todos los Santos. Presentes estaban dos de sus hijos: el mayor, que llamábase Luis, y otro que se llamaba Ramón; su sobrino, el canónigo mallorquín Bernardo Centelles; un caballero inglés por nombre Tomás Agut y un caballero valenciano, Pedro de Maxa. Ramón de Perellós, con los ojos secos y brillantes, se despidió de todos, que en llanto se derretían; besóles en la boca con un beso supremo. El prior, con la llave a él confiada, abrió la espantable puerta. Y Ramón de Perellós metióse en el angosto pozo y le engulló la temerosa noche.

IV

Las faucés negras del pozo de San Patricio que tragaron al vizconde don Ramón de Perellós, no eran muy profundas: alcanzaban no más unas dos varas de Montpeller. Llegado al fondo del pozo, palpó con las manos para dar con un cado o un agujero por donde continuar su viaje, y no dió con él. Sentóse en tierra. Un sudor frío empapaba sus miembros y oprimíale el corazón una angustia grave. Un sueño pesadísimo, como plomo frío, cayó sobre él, y se durmió con una horrenda pesadilla. De este sueño tan húmedo y tan triste despertóle un trueno horrísono, comparable a uno de aquellos truenos súbitos y secos que estallan con un son de crótalos en el cielo de septiembre. Lanzó un grito y envuelta en el grito la invocación "¡Cristo, Hijo de Dios vivo, compadécete de mí, pecador!" Y vió abierta una huesa por la cual anduvo mucho tiempo, y a medida que iba andando la obscuridad se hacía más densa.

Libre, al fin, de aquellas tinieblas palpables que le envolvían en sus pliegues y, a manera de rozagante vestido, trababan sus pasos, llegó a un paraje iluminado con un rayo tenue de luz, como la de nuestros crepúsculos invernales. A la dudosa lumbre de este crepúsculo iluminábase un claustro con una graciosa columnata, como de monasterio de religiosos en clausura. Ramón de Perellós quedó maravillado de la gran hermosura de aquella estancia tan insospechada y deliciosa. Los ojos prendíanse y asíanse por doquiera. Sentóse para admirarla más a su placer..., cuando, venidos no sabía de dónde, apareciéronle doce varones vestidos de blanco escapulario y le saludaron con gracia humilde y cortés. El que aparentaba ser el prior de los religiosos, habló en nombre de todos los otros; le animó y le confortó y le anunció los riesgos del viaje y los peligros que tendría que superar. Le encomendaron a Dios, le bendijeron con la señal de la cruz y desvaneciéronse, a guisa de sombras nocturnas acosadas por los dardos del sol.

No bien habían desaparecido los religiosos, cuando a oídos de Ramón de Perellós llegó un estrépito muy grande, como si todo el orbe cayera despedazado en ruinas. Y encontróse en un campo tenebroso y negro, así como de carbones apagados, todo él lleno de demonios semejantes a murciélagos de vuelo mudo y mucilaginoso. Sobre aquel campo de lobreguez soplaba un viento sutil y cortante como un cuchillo. Los demonios asieron por los cabellos al atónico vizconde de Perellós y se lo llevaron hacia aquella parte del Oriente por donde asoma el sol en los días más bochornosos del estío. Y de allí lo trasladaron a la parte por donde el sol amanecía en los breves días invernizos. Ramón de Perellós imaginó estar en un extremo del mundo. Allí oyó voz de llanto y alarido, y rechinar y crujir de dientes. Parecíale que todas las gentes de la tierra se habían congregado para elevar aquel inmenso y doloroso clamor.

Llegó a un segundo campo, más doliente aún que el primero. Diversas gentes de estados de vida diversos yacían por tierra, sujetadas con clavos agudísimos y fieros. Con venenosos dientes finos unas serpientes les desgarraban las venas y las arterias, y con unos besos horribles chupaban los senos de las mujeres, y con alfileres acribillaban las que fueron formas de carne suave. Otras mujeres había que sobre su cabeza, a manera de joyas hediondas, lucían sapos de fuego y salamandras fosforescentes, que con sus asquerosos hocicos romos hurgaban por en medio de los pechos lisos y les roían el corazón.

Luego, el vizconde rosellonés fué llevado a otro campo lleno todo él de palpitantes llamas altas. Allí, gentes que nadie hubiera podido contar. En este campo estaban...; dejemos que nos lo diga el propio vizconde de Perellós.

"Y aquí yo vi buen golpe de mis compañeros y de mis parientes y parientas. Y vi al rey don Juan. Y a fray Francisco, de los frailes menores del convento de Gerona. Y a doña Dulce de Carles, mi cara sobrina, que aún no había muerto cuando yo partí para mi viaje ni yo sabía nada de su muerte. Todos éstos estaban en vía de salvación. El suplicio mayor que sufría mi sobrina era por los afeites y menjurjes con que había embadurnado su cara. Y fray Francisco, con quien yo hablé, padecía pena más grande por una monja que había sacado del monasterio, y hubiérase condenado, sin duda, si no fuera la gran contrición que concibió de su pecado y la severa penitencia que por él hizo en vida...

Y luego departí muy largamente con mi señor, el rey don Juan, quien por gracia de Dios estaba en vías de salvación. La razón por que sufría tamañas penas no la quiso decir. Sólo dijo que los reyes y príncipes, que en el mundo son, sobre todas las cosas débense guardar de cometer injusticia para contentar o favorecer a ninguno ni a ninguna, por estrecho que sea su parentesco o linaje, ora sean varones, ora sean mujeres, con quien estuvieren ligados..."

Esta lección póstuma del rey don Juan va dirigida contra su mujer francesa, doña Violante de Bar. Y sólo para recogerla de sus labios y lanzarla en cara de la aborrecible y adorable francesa, visitó el purgatorio de San Patricio el vizconde don Ramón de Perellós.

Lorenzo RIBER

NOTAS AGRICOLAS Y MERCADOS

Poca actividad en el mercado triguero

LA COSECHA DE PATATAS HA SIDO BUENA

VALLADOLID, 26.—**El tiempo y los sembrados.**—La temperatura ha descendido sensiblemente durante la semana. Por las noches llega, generalmente, por bajo cero, y, en las horas diurnas, el mercurio asciende unos cuantos grados menos. Como ya estamos en las postrimerías de noviembre, este tiempo es natural, y, aunque fuese más duro, no podría sorprender a nadie.

Las faenas de la sementera tocan a su fin en muchos pueblos, y en los que todavía faltan predios por sembrar, se activa esta labor todo lo posible. Los trigos nacen bien, y los ya nacidos continúan su desarrollo vegetativo. Ahora son oportunas las heladas para que puedan enraizar las plantas.

La recolección de patatas puede darse por terminada, con buen resultado en general, y va muy adelantado el arranque de la remolacha.

Los mercados de trigos

Este ya es otro cantar. Los mercados de la región no permiten ninguna novedad en el comentario y siguen tan paralizados como de costumbre. Algún movimiento favorable parece que se indica en la demanda, pero se espera que no ha de ser muy activa hasta que empiece el año nuevo. Tradicionalmente suele ser poco movida esta época de fin de año, porque los molineros se hallan entretenidos con el balance y con otros menesteres que no son los de nuevas adquisiciones de materia prima. Claro es que esta no es una regla fija en el negocio, siempre susceptible de variación si el mismo negocio lo requiere.

Por hoy podemos decir que se realizan operaciones en volúmen pequeño, que la oferta es copiosa y los precios sostenidos.

Las clases buenas son las que tienen más fácil aceptación y se pagan entre 46,25 y 47 pesetas el quintal, sin saco y en origen, según calidades y procedencias.

Los tenedores de Arévalo, Sanchidrián y procedencias similares de línea de Avila, pretenden a 47 pesetas; los de líneas de Ariza, Salamanca y Palencia, clases buenas, a 46,50; Nava del Rey y Medina del Campo, a la misma cifra; mojados de línea de Palencia, a 45,50, también por quintal, sin envase y en puntos de procedencia.

En esta plaza se pagan también las clases buenas corrientes a 46 pesetas la misma unidad, sobre fábrica, y las selectas, llegan hasta 46,50 y 47, pero en muy pequeña escala.

Harinas y salvados

Este negocio continúa con falta de intensidad en la demanda y precios débiles, sobre todo, en los subproductos que han descendido más durante la septena. Cotizan en esta plaza: harinas selectas, a 63 pesetas; extras, de 59 a 60; integrales, de 58 a 58,50; salvados tercerillas, de 32 a 35; cuartas, de 21 a 24; comidillas, a 20; anchos de hoja, de 24 a 25, todo por 100 kilogramos, con saco y sobre vagón.

Centeno

Con alguna animación se cede este grano en líneas de Avila, Segovia, Ariza, Palencia y Burgos, a 36,50 pesetas, y en la de Salamanca, a 37, los 100 kilogramos, sin saco.

Cereales de pienso

Las algarrobas han bajado un poquito y los otros granos de esta sección, con precios sostenidos. La demanda es más escasa que otra cosa. Se ofrecen: cebadas, en líneas de Ariza, Palencia y Avila, a 29,50 pesetas; en la de Segovia, a 30; avenas, de 26,50 a 27; algarrobas, en línea de Burgos, a 40; en Medina del Campo y estaciones de su comarca, a 41,50; yeros, en línea de Ariza, a 35; todo por quintal, sin envase.

Ganados

Medina del Campo. Cotizan: cerdos al destete, a 12 pesetas uno; de seis meses, a 80; de un año, a 175; cebados, al vivo, a 29 pesetas arroba; carneros, a 90 pesetas uno; ovejas, de 65 a 70; corderos castellanos, de 30 a 45; lana blanca entrefina, a 25 pesetas arroba; ídem negra ídem, a 20; pieles de cabrito, de 18 a 20 pesetas docena; de oveja, de 24 a 36; de cordero, de 20 a 26.

Abonos

Precios corrientes, salvo variación, sobre almacén Valladolid, contado, sin descuento, sacos de 100 kilogramos.

Superfosfatos cal mineral, 18/20 % ácido fosf. sol, 16 pesetas; sulfato amoniaco, 20/21 %, ázoe, 32,50; nitrato de cal I. G., 15/16 % ázoe, 41,75; cloruro potasa, 80/83 %, 37; sulfato potasa, 90/93 %, 53,50; sulfato hierro polvo nieve, 19,50; ídem ídem cristalizado, 19; sulfato de cobre, 105; abono completo para cereales, 21; ídem ídem para leguminosas, 24; nitrato sosa, 15/16 % ázoe, 45,50.

Abonos orgánicos a base de pescados. Número 1. Para prados naturales y artificiales y leguminosas, 22 pesetas. Número 2. Para cereales en secano, maíz, etcétera, 26,50. Número 3. Para patatas, remolacha, cebolla, cereales en regadío, arbolado, viñas y hortalizas, 29,50.

Estadística

"El Norte de Castilla" acaba de publicar su número extraordinario referente a la estadística de la cosecha de trigo en el año 1931-1932.

Cifra el volumen recolectado en quintales métricos 46.342.050, en una superficie de 4.441.300 hectáreas, del territorio nacional, y calcula un superávit de 8.116.761 quintales.

La cosecha de Europa, en este año agrícola, la estima en 542.300.000 quintales métricos; la de América en 405 millones; la de Asia, en 118.500.000; la de Africa, en 31.500.000, y la de Oceanía, en 55 millones.

La remolacha a 85 pesetas

El Sindicato y Gremio de Labradores del partido de Tarazona, nos envía el siguiente telegrama:

"Les rogamos que apoyen nuestra petición a la Comisión Mixta Arbitral Remolachero-Azucarera, en favor del mantenimiento del precio de 85 pesetas por tonelada de remolacha en la próxima campaña, para las compras que haga la Sociedad General Azucarera en esta comarca de Tarazona.—El presidente, José Basorte.

La intensificación del cultivo en Cáceres

La "Gaceta" de ayer publica una orden del ministerio de Agricultura, por la que se dispone que el director general del Instituto de Reforma Agraria, haga presente al personal técnico que actúa en la provincia de Cáceres, que está facultado por el decreto de intensificación de primero del corriente, para obrar rápidamente, según normas que se desprenden del articulado del mismo.

Se aclaran y puntualizan los extremos siguientes:

Primero. Que los censos de campesinos se confeccionen con los obreros del campo, clasificados en tres grupos:

a) Yunteros qeu disponen de tierra para berbechar este año, consignando el número y clases de las yuntas; extensión de tierra de que disponen, tanto en barbecho como en siembra.

b) Yunteros que no disponen de tierra de barbecho y de siembra, debiendo especificar el número y clase de yuntas que poseen.

c) Obreros campesinos que no tienen yuntas ni tierra. En ningún caso deben figurar en estos censos vecinos que paguen más de 50 pesetas de contribución por rústica, debiendo realizarse los censos, con arreglo a esta disposición, por todos los Ayuntamientos, a los que sancionará en su actuación en cuanto representan resistencia al cumplimiento de esta orden.

Segundo. A los efectos de las excepciones del apartado c) de la base sexta de la ley de Bases para la Reforma Agraria, a que hace referencia el decreto de intensificación de cultivos, el personal técnico del Instituto será quien determine si las dehesas de pasto han de conservarse como hasta la fecha o pueden ser roturadas total o parcialmente, de acuerdo con las necesidades de la ganadería y de los yunteros o braceros en paro.

El personal técnico del Instituto de Reforma Agraria solicitará de este ministerio la anulación de aquellos contratos de arrendamiento celebrados recientemente, cuando haya degenerado en subarriendos, o cuando, en virtud del mismo, se haya ocasionado el desarraigo de cultivadores, yunteros o medieros que en épocas anteriores venían cultivando las tierras objeto del contrato vigente.

Elecciones en Agrónomos

Verificado el escrutinio, ayer tarde, para la elección de los cargos vacantes en la Directiva de la Asociación Nacional de Ingenieros Agrónomos, resultaron triunfantes por gran mayoría de votos los siguientes señores:

Vicepresidente primero, don Angel Arrue.

Secretario, don Agustín Pérez Bermejo.

Personal de Agricultura

Ingenieros Agrónomos.—Se dispone que don Gregorio Cruz Valero, ingeniero primero, jefe de la Sección Agronómica de Badajoz, pase a prestar sus servicios como ingeniero director de la Granja-Escuela de Capataces Agrícolas y Estaciones Especiales de Valladolid.

Se dispone que don Cristóbal Mestre Artigas, jefe de la Sección Técnica Enológica, Servicio Central de Represión de Fraudes, continúe desempeñando al propio tiempo, con carácter provisional, la Dirección de la Estación de Viticultura y Enología de Villafranca del Panadés, percibiendo sus haberes por esta plantilla; que don Isidro García del Barrio y Moreno, jefe del Laboratorio del Servicio Central de Represión de Fraudes, continúe desempeñando al propio tiempo, y con carácter provisional, sus servicios en la Estación de Agricultura general y Ampelografía de Jerez de la Frontera, percibiendo sus haberes con cargo a esta plantilla; que don Francisco Oria González, jefe del Negociado de la Sección Técnica Enológica del mismo Servicio, continúe desempeñando al propio tiempo, con carácter provisional, la Dirección de la Escuela de Viticultura y Enología de Aplicación, de Almendralejo, percibiendo sus haberes con cargo a esta plantilla.

"I. N. G. A. R."

Con el brío y el entusiasmo juveniles, propios de los alumnos de las Escuelas de Ingenieros, ha comenzado a publicarse una revista titulada "I. N. G. A. R.", órgano de la Federación de Asociaciones de alumnos de Ingenieros y Arquitectos, entidad que surgió a la vida con extraordinario éxito el pasado año, y que ahora se lanza a la nada fácil empresa de editar una publicación llena de artículos técnicos de las distintas especialidades a que se consagran los redactores, todos alumnos de las carreras ingenieriles y de Arquitectura.

La revista está impresa con lujo, en buen papel "couché" y con grabados. Consta de 32 páginas. Auguramos a la nueva publicación próspera vida, y la devolvemos el cordial saludo que dedica a la Prensa en general.

Libramientos para obras

Se ha ordenado librar a Badajoz para construcción del camino vecinal de Parra a Salvatierra de los Barros, 50.000 pesetas; para ídem de Villalba de los Barros a la carretera de Cuesta de Castilleja a Badajoz, 50.000 pesetas.

A Cáceres, para reparación de los kilómetros 1 al 4,614 y 3,614 al 4,614 de la carretera de Salamanca a Cáceres, 43.192,67 pesetas.

A Córdoba, para ídem de los kilómetros 1 y 2, carretera de Priego al Salobral, 43.593,30 pesetas.

A Granada, para construcción del camino vecinal de Almuñécar al Suspiro del Moro, trozo primero, 60.000 pesetas; para ídem de Chimenea a Chauchina (adicional), 40.000 pesetas.

A Huelva, para ídem de Aroche a la Contienda, 50.000 pesetas; para ídem de Calañas a la Estación del Cerro, 50.000 pesetas.

A Melilla, para intensificación de las obras del puerto, 330.000 pesetas.

Al de Algeciras, para ídem, 200.000 pesetas.

Para obras de excavación para cimientos y emplazamiento de la presa desagüe de fondo del pantano de Cijara, 1.264.125,51 pesetas.

A Ciudad Real, para mejora pavimentación de los enlaces de las carreteras de circunvalación, Puerto Lápiche a Ciudad Real, 50.000 pesetas; para reparación carretera Andújar a Puertollano en las inmediaciones de Mestanza, 10.000 pesetas.

RELOJERIA
GASCA
TETUAN, 24
Ved surtido y precios.

CASA DE LAS CONCHAS -:- Aranda Hermanos
Fábrica de artículos de concha y celuloide para regalos. Bolsos y novedades. Peines y adornos de cabeza. Marca A B C, registrada.
FLORIDA, 18 (antes 16), y SAN OPROPIO, 9.—Teléfono 31415.

SANATORIO HISPANO-AMERICANO
APARATO RESPIRATORIO
Pueblo de Guadarrama — Teléfono 53
Médico director: Dr. Romero Alonso, ex residente de Davos (Suiza). Médico cirujano oficial: Dr. D. Mariano Gómez Ulla. Precios de pensión, incluída asistencia médica, de 18 a 40 pesetas. Situado en el kilómetro 50 de la carretera general de Madrid-Coruña. Informes detallados: Dr. ROMERO ALONSO. Lista, 25, MADRID.—Teléfono 55437.

GRAN EXCURSION
a Granada, Málaga, Córdoba y Gibraltar en el "autocar pullman" "Llama Azul" de la Agencia Turismo Express, los días 3, 4, 5, 6 y 7 de diciembre.
PRECIOS DE IDA Y VUELTA:
Primera clase: 168 pesetas. — Segunda clase: 141 pesetas.
Informes: VIAJES ESPAÑA
Marqués de Cubas, 18 — Teléfono 15.396 — MADRID

ESTUFAS ELECTRICAS
SOLIDA CONSTRUCCION. — CONSUMO ECONOMICO
INMENSO SURTIDO. — PRECIOS SIN COMPETENCIA
PABLO ZENKER. Mariana Pineda, 5. MADRID

SORDOS
Andáis por la calle y exponéis vuestra vida a cada paso, porque no os dáis cuenta de los peligros que os rodean. Además, los SORDOS no pueden gozar de las delicias de la música, de una amena conversación o cualquiera de estas cosas que hacen la vida agradable.
AUDIKLER
ha llegado a tiempo para aliviar a todos y curar a muchos, tratamiento fácil, rápido y seguro que en pocos días desterrará los molestos zumbidos, la debilidad de oído y les hará recobrar el placer de oír.
AUDIKLER vence la Sordera
VISITA EN MADRID
Nuestro Agente en Prótesis Auricular recibirá GRATIS en: MADRID, los días 1 y 2 Dic. (JUEVES y VIERNES), en el Hotel Continental, de 9 a 1 y de 3 a 7.
IMPORTANTE: Nuestro Agente recibirá en: CIUDAD REAL el SABADO 3 Dic., Grand Hotel.—PUERTO LLANO, el DOMINGO 4 Dic., Hotel Nuestra Señora de Gracia.—VALDEPEÑAS, el LUNES 5 Dic., Hotel Paloma.—LINARES, el MARTES 6 Dic., Hotel Cervantes.—CORDOBA, los días 7 y 8 Dic. (MIERCOLES y JUEVES), Hotel Simón.—SEVILLA, los días 9 y 10 Dic. (VIERNES y SABADO), Hotel Simón.—JEREZ, el DOMINGO 11 Dic., Hotel Comercio.—LA LINEA, el LUNES 12 Dic., Hotel París.—GIBRALTAR, el MARTES 13 Dic., Hotel Victoria.—MALAGA, el 15 y 16 Dic. (JUEVES y VIERNES), Hotel Bristol.—GRANADA, el SABADO 17 Dic., Hotel Alameda.
Casa Central Gabinete Ortopédico Hernius
(Sección AUDIKLER)
Pelayo, 62, pral., 2.ª (esq. Ramblas)
Tel. 14346. BARCELONA

Notas militares

EL SERVICIO DE INFORMACION DE ARTILLERIA

En el Casino Militar dió ayer tarde una conferencia el comandante de Artillería don José Luis Fuentes Barrio. Versó sobre "El servicio de información de Artillería". Presidió el acto el presidente del Centro Cultural del Ejército, general Romerales, y el teniente coronel señor Rivas de Pina pronunció unas palabras de presentación.

El campo de batalla moderno, un campo como otro cualquiera, despedazado en trincheras, no ofrece al espectador interés espectacular por sí mismo. Sobre el horizonte adversario nada se percibe mientras permanecen en espera los elementos de combate. La guerra actual, subterránea, plantea con angustia agobiadora un problema: saber dónde está el enemigo. Para resolver ese problema se ha creado una técnica y una organización encargada de aplicarla. Y estas dos cosas juntas constituyen el Servicio de Información artillera. El enemigo se esconde, disimula con ramajes sus cañones y nidos de ametralladoras, coloca otras veces piezas de madera, hace, en fin, los mayores esfuerzos por inutilizar los disparos de su contrario.

Para atacarle y para defenderse de sus ataques hay que buscar al enemigo. Esta información se hace por medio de globos y de aeroplanos, que exploran el terreno; valiéndose de escuchas radiogonométricos, potentes amplificadores del sonido, que recogen el producido por los disparos de artillería y proporcionan el emplazamiento de las baterías; utilizándose por último los telémetros que cazan el destello luminoso de los cañones y facilitan la visión de éstos. Todos los datos recogidos por estos conductos sirven para deducir mediante un estudio y un análisis de los mismos la situación del contrario.

Dicha información, unida estrechamente a la topográfica, es, ante todo, para el mando y especialmente para el artillero. Su límite ha de ser el que la táctica marca y sus ventajas son muchas: colaboración entre todas las Armas y convencimiento por parte del pueblo de que el Ejército es algo eficaz.

El conferenciante fué muy aplaudido y felicitado por los asistentes, que llenaban el salón de actos del Casino Militar.

CREACION DEL C. DE SUBOFICIALES DE LA GUARDIA CIVIL

Por orden circular que publica el "Diario Oficial de Guerra", número 279, se resuelve de conformidad con lo propuesto por la Inspección general de la Guardia civil, este ministerio quede constituído el Cuerpo de Suboficiales en el mencionado Instituto con sus actuales suboficiales, clasificados en su totalidad como brigada, los cuales desempeñarán las mismas funciones que en la actualidad les asignan sus reglamentos, pero con todos los derechos y preeminencias que la ley de 4 de diciembre de 1931 asigna al Cuerpo de Suboficiales, y sin que tenga efectos administrativos esta disposición, de carácter transitorio, hasta la constitución definitiva del Cuerpo citado en el Instituto de la Guardia civil.

LA FUNCION DE LOS SUBOFICIALES DEL EJERCITO

Por otra orden de Guerra se dispone que vista la consulta formulada por el general de la sexta división y de conformidad con lo preceptuado en el párrafo segundo del artículo 17 de la ley de 4 de diciembre de 1931, que los suboficiales no acogidos a ésta deben desempeñar las funciones correspondientes a la categoría en que resultaron clasificados por su antigüedad, según lo determinado en la orden circular de 26 de marzo de 1932, con todos los derechos y preeminencias inherentes al Cuerpo de Suboficiales, ostentando las insignias reglamentarias del mismo.

ANUNCIOS POR PALABRAS

Hasta diez palabras ..... 0,60 ptas.
Cada palabra más ..... 0,10 "
Más 0,10 ptas. por inserción en concepto de timbre.

ESTOS ANUNCIOS SE RECIBEN EN:
Nuestra Administración, Alfonso XI, núm. 4, y en
Los Tiroleses, S. A. Peligros, 2.
La Prensa. Carmen, 18, pral.
Publicitas, S. A. Avenida Pi y Margall, 9.
Librería Fernando Fe. Puerta del Sol, 15.
Agencia Alegría. Fuencarral, 88.
Sin aumento de precio

ABOGADOS

ABOGADO, señor Durán. Cava Baja, 16 horas, 15 a 17 y 20 a 22. (7)

CESAR Huerta, abogado. Cuenca. Consultas por carta, quince pesetas adelantadas. (T)

ABOGACIA. Divorcios. Arrieta, 5, principal izquierda. Gratis, 5 a 6. (T)

SEÑOR Cardenal, abogado. Consulta tres, siete. Cervantes, 19. Teléfono 13280. (8)

AGENCIAS

VIGILANCIAS, informaciones rápidas, económicamente por detectives particulares, especializados. Argos. Puebla, 18, primero. Teléfono 90738. (5)

DETECTIVES privados. Vigilancias reservadísimas, informes garantizados, divorcios. Carmen, 30, principal. Teléfono 13252. (5)

ALMONEDAS

CAMISAS "Roma". Inmejorable Popelín Inglés, 8,90. Carrera San Jerónimo, 8. (V)

¡**NO** olvide! Las mejores camas y más baratas La Higiénica (fábrica). Bravo Murillo, 48. (5)

MUEBLES baratísimos; muchísimos mitad precio. Matesanz. Estrella, 10. (7)

COMEDOR jacobino, 375 pesetas, armario luna, 50; otros. Pardiñas, 17, entresuelo. (5)

LIQUIDO muebles piso, comedor, cama, aspiradora Electrolux, mesas tresillo. Hermosilla, 73. (5)

ALMONEDA, tresillo, tapices, objetos, dormitorio, espejo talla, cuadros. Lagasca, 57. (8)

POR marcha al extranjero, vendo todo piso. Magníficos tresillos, alcoba, salón, comedor joll. Ayala, 94. (Cerca Torrijos). (8)

COMEDOR, alcoba y varios, lunes y martes de cuatro a cinco. Paseo Castellana, 9. (7)

OCASION verdad, despacho español todo el día. Vargas, 12. (V)

PARTICULAR vende magnífico comedor, Lope de Rueda, 28, bajo A. (V)

MUEBLES todas clases, baratísimos; camas doradas. Valverde, 26. (8)

LIQUIDACION cambio dueño. Aparadores, 55; mesas, 20; camas, 10; perceros, 14; sillas, 4; mesilla, 7; lavabos, 10; camas doradas, 34; armarios, 55; lámpara madera, 20; muchos muebles. Luna, 27. Trigueros. (5)

CAMA dorada, 33 pesetas. Lavabo placa, 16. Puente. Pelayo, 35. (T)

LIQUIDACION muebles, comedores, despachos, alcobas, armarios, sillerías, pianos, espejos. Se traspasa el comercio con edificio propio. Leganitos, 17. (20)

MUEBLES, gramola, muchos discos nuevos, especiales bar. Altamirano, 42, entresuelo derecha; diez, una; cuatro, siete. (2)

POR traslado diplomático, líquido piso, muebles artísticos. Despacho Renacimiento español, comedor caoba, estilo chippendal, enciclopedia Espasa, todo publicado, bargueño, arcón, vitrinas, piano, etcétera. Ayala, 10. (T)

GRANDES rebajas en noviembre. Liquidamos. ¡¡Lujoso comedor, aparador, trinchero, mesa, seis sillas, 325!! ¡¡Estupendo comedor jacobino, 450!! Santa Engracia, 65. Losmozos. (8)

¡¡**NOVIOS**!! Alcoba, armario dos lunas, cama dorada, dos mesillas, 350. Alcoba jacobina, 450. Santa Engracia, 65. Losmozos. (8)

DESPACHO, comedor, alcoba, recibidor español, lámparas, jamugas cuero, camas, armarios. Puebla, 4. (5)

MUEBLES Gamo los mejores y más baratos. Beneficencia, 4. (4)

POR testamentaría vendo muebles de lujo. Alcalá Zamora, 24 (antes Alfonso XII). (3)

MUEBLES título. Despacho, comedor, alcoba bronce, recibimiento. Gómez Baquero, 31; antes Reina. (2)

URGENTE, vendo comedor, alcoba, cocina. García Paredes, 35, entresuelo izquierda. (T)

PARTICULARES, vendo comedor magnífico, 5.000 pesetas; otros muebles y objetos. Tres Cruces, 4, duplicado; de 11 m. a 1 t. (A)

ALQUILERES

CAMISAS "Roma". Inmejorable Popelín Inglés, 8,90. Carrera San Jerónimo, 8. (V)

ALQUILO piso todo confort, renta moderada, buena orientación. Espalter, 7. (T)

ESPLENDIDO piso, 16 habitaciones amplias, todo confort, precio rebajado. Velázquez, 25. (T)

ALMACEN con vía apartadero. Acacias, Almagro, 38 Velasco. (V)

ALQUILO chalet amueblado, confort, garage. Parque Metropolitano. Avenida Valle, 16. (A)

CUARTOS gran confort. Tiendas baratísimas. Concepción Arenal, 5-6, próximo Gran Vía, Plaza Callao. (16)

18 hermosísimo; 14 cuatro balcones, gas. Cartagena, 9. Martínez Izquierdo, 10. (Metro Becerra.) (3)

ALQUILO principal, baño, termosifón, 300 pesetas. San Agustín, 15. (6)

BARQUILLO, 25, moderno, 75 duros hermoso entresuelo. Propio oficinas o comercio. Sitio muy céntrico. (T)

CUARTO todo confort, 8 habitables, grandes, con sol. Zurbano, 53. (3)

EXTERIOR, 7 habitables, calefacción, baño, 45 duros. Próximo Glorieta Bilbao Fuencarral, 141, duplicado. (3)

OFREZCO lujoso piso amueblado, teléfono near Hotel Nacional. 2-5 tarde. Habitación 415. (T)

TIENDAS amplias, higiénicas, 100 pesetas. Hermoso exterior, 75 pesetas. Castelló, 114. (T)

LOCAL tienda, acreditado, céntrico, amplísimo, próximo Gran Vía, 400. Concepción Arenal, 3. (2)

RECIBE toda clase de anuncios Agencia Alor. Avenida Eduardo Dato, 7. (V)

CUARTOS con buena calefacción central, baño, ascensor, teléfono, principales, 40 duros, semisótano, 20. Mendizábal, 42. (3)

HOTEL espacioso, garage, muy rebajado, céntrico, aíquilase. Teléfono 51229. (6)

BARQUILLO, 25, moderno. Piso 55 duros. 6 habitables. Todo confort. Mucha luz. Buena orientación. (T)

JUNTO a Gran Vía, Mediodía, confort. Pisos a 300 pesetas. Pelayo, 3. (16)

ALQUILANSE tiendas espaciosas para almacenes-depósitos, 150 pesetas. Zurbano, 43. (E)

VALENZUELA, 8. Piso grande para particulares u oficinas. (T)

VIRIATO, 34. Próximo Martínez Campos, alquílanse espaciosos locales para almacenes, industrias. (T)

SERRANO, 51, piso espléndido, 12 piezas habitables, calefacción central, agua, caño libre, gas, teléfono piso, escalera alfombrada, librea. Renta moderada. (T)

HERMOSAS tiendas. Sandoval, 2, duplicado. Churruca, 12. (2)

EXTERIOR, magnífica galería, sol Mediodía, 24 duros. Murillo, 5 (junto Plaza Olavide). (2)

EXTERIOR decorado, terraza, baño, gas, 25 duros. Tranvía, Metro. Ríos Rosas. Ponzano, 47. (2)

INTERIOR, 70 pesetas, gas, Metro. Ríos Rosas, Tranvía. Ponzano, 47. (2)

CUARTOS, 55; ático, 85; tiendas, naves. Ercilla, 19. Embajadores, 98. (2)

ALQUILO piso bajo, Mediodía, confort, amplias habitaciones y semisótano, calefacción central. Conde Aranda, 13. (T)

CIUDAD Lineal, hotel Giralda, calefacción central, baño, garage, tennis, aljibe. Sánchez Díaz, 9. (T)

ALQUILASE cuarto exterior, bien orientado, varias líneas tranvía. Lagasca, 64. (3)

EXTERIOR, 6 piezas, 18 duros. María Molina, 50. (Esquina Velázquez). (3)

EXTERIORES, calefacción central, 100 pesetas. Paseo Marqués Zafra, 16, próximo Manuel Becerra. (T)

PRINCIPAL, siete piezas habitables, baño, gas, 30 duros. Gaztambide, 31. (3)

PISO, 9 habitaciones amplísimas, baño ascensor, teléfono. Claudio Coello, 44. (A)

ALQUILO gran local entre estaciones Norte y Mediodía. Razón: Embajadores, 55. Señor Lasso. (7)

CUARTOS desalquilados, pisos amueblados, locales, despachos, verdadera información. Fuencarral, 88. (V)

CUARTOS desalquilados, facilitamos inmediatamente. Costanilla Angeles, 8, primero. Antigua Agencia. (3)

TIENDA céntrica, dos huecos, con y sin vivienda, espacioso, sótano, 35 duros. Larra, 9, cerca Barceló. (3)

HERMOSO piso principal, sol, todo confort, ventilado, céntrico. Larra, 9. (3)

EXTERIOR, 6 habitables, 18 duros. Alcalá, 164. (3)

INTERIOR, cuatro habitables, 13 duros. Vallehermoso, 40. (3)

EXTERIOR amplio, Mediodía, 105 pesetas. Fernández de los Ríos, 76. (3)

SOTANOS para almacén o guardamuebles, 40 y 25 pesetas. Ramón de la Cruz, 40, próximo a Torrijos. (3)

ALQUILO habitaciones confort, exterior, baño. Cardenal Cisneros, 69, segundo D. (3)

GRANDES locales para Colegios católicos, internados, cosas análogas, todo confort, mil pesetas mes, junto Gran Vía. Leganitos, 40. (2)

EXTERIOR amplio. Todo confort, Mediodía, 365. Luchana, 29. (2)

NAVES preparadas industria, garages, tiendas, con, sin vivienda. Embajadores, 98. (2)

EXTERIOR Mediodía nueve piezas, baño, gas, calefacción individual, ciento cincuenta pesetas. Lista, 81, frente estación Metro. (T)

VALLEHERMOSO, 84 (antes 90). Casa nueva, sol, ascensor, baño, mirador. Cinco habitables, 100 pesetas. (3)

ATICO, amplio, dos azoteas, baño, calefacción. Romanones, 15. (2)

HERMOSO cuarto confort, 180 pesetas. Luisa Fernanda, 21 (al lado Café Viena). (2)

HERMOSO cuarto confort, entresuelo, azotea soleada, 215 pesetas. Martín Heros, 33. (2)

AVENIDA Eduardo Dato, 27, alquílanse magníficos cuartos, gran confort; precios rebajadísimos. (3)

ALQUILO Pardiñas, 35, salón grande, vistas calle, entresuelo, oficinas, depósito. Lagasca, 62. (T)

ALQUILO piso confortablemente amueblado. Torrijos, 13. (T)

HOTEL, calefacción, en Alto Perdices, alquílase. Castellana, 10. Teléfono 50234. (E)

ESTUDIO con vivienda, baño, terraza, 22 duros. Exterior seis piezas, baño, 18. Francisco Navacerrada, 12. (B)

VELAZQUEZ, 65. Excelente cuarto 160. Calefacción central, gas, baño, teléfono. (2)

EXTERIORES modernos, ascensor, baratos, 65-85 pesetas. Francos Rodríguez, 22. (5)

BARATISIMOS, dos magníficos exteriores baño, ascensor, teléfono, casa nueva. Andrés Mellado, 4. (6)

ALQUILASE cien metros Puerta del Sol, nave diáfana, sótano amplio. Independientes, por 150 y 200 pesetas. Plaza Conde Miranda, 1. (3)

AMPLIO exterior, con baño e interiores preciosos, decorado moderno, casa nueva. Tortosa, 4. (6)

BALNEARIO de Santa Teresa (Avila). Se alquila hotel amueblado con seis camas. Teléfono número 88 de Avila. (T)

PISO segundo Mediodía, cuarto baño, termosifón. Prim, 9. (6)

HOTEL parque Metropolitano, rebajado. Razón: Teléfono 95383: 4 a 9. (T)

ALQUILANSE viviendas, entresuelos comerciales, tiendas. Edificio moderno, lujosísimo. Dato, 18. (T)

LUJOSO principal, muy espacioso, 85 duros. Ayala, 94. (10)

PISOS modernos económicos, calefacción, gas, teléfono, ascensor. Ayala, 72-96. (T)

CUARTO, todo confort, 45 duros. José Marañón, 6. (3)

CASA lujo, ocho amplias habitaciones, ascensor, montacargas, baño, calefacción central, 200 pesetas. Velázquez, 103. (V)

CASA nueva, amplias habitaciones, baño, ascensor, teléfono, calefacción central, 215 pesetas. Blasco Garay, 18. (V)

EXTERIORES, amplias habitaciones, 120 y 125 pesetas, interiores muy claros, 70 a 90. Alvarez de Castro, 14. (V)

CASA lujo, baño, ascensor, calefacción central, teléfono, 130 a 225 pesetas. Niceto Alcalá Zamora, 5. (V)

EXTERIOR, 125; interior, 70, ascensor, teléfono. Pardiñas, 17. (11)

ESPACIOSO cuarto, particular, oficinas, pensión, setenta duros. Barbieri, 3. (T)

PISO bajo, cien pesetas. Pelayo, 53. (T)

TIENDAS con vivienda, 23 y 25 duros. Piso seis habitaciones, 25 duros. San Dimas, 4 (Noviciado). (T)

DESAMUEBLADAS, amuebladas dos habitaciones exteriores, cocina, baratísimo. Galileo, 63 (Cacharrería). (T)

DESEASE piso con 9 habitaciones, calefacción central, muy buena luz, 2 baños, de 5.000 a 6.000. Teléfono 51984. (3)

ALQUILASE piso amueblado, barrio Salamanca, ocho habitaciones, calefacción central, gas. Teléfono 51984. (3)

ALQUILO bajo, calefacción, teléfono, gas, precio económico. Monte Esquinza, 10. (B)

HOTEL rebajado, baño, jardín, alquilo, vendo, facilidades. Canillas, 53. Prosperidad. (A)

PISO lujo, nueve habitaciones, diez balcones, casa esquina, sin interiores, dos escaleras, ascensor, montacargas, calefacción central. Lista, 84. (A)

CEDO entresuelo cuatro huecos. Calle Preciados, apropiado comercio, industria Rafal. Ancha, 46. Continental. (4)

CENTRICO, soleado, balcones, alquilo amueblado, cama y turca, 33 duros, cama más, 39. Perales, Alcalá, 2. Continental. (2)

AVENIDA Eduardo Dato, 27, alquílanse magníficas tiendas, con sótano y servicios, precios increíbles. (3)

PISO bien amueblado, todas comodidades. Calle Luchana, 34. (T)

ALQUILASE magnífica tienda almacén, gran industria. Concepción Jerónima, 8. (3)

LOCAL amplio, propio industria, alquilo, económico. Teléfono 18560. (2)

EXTERIORES grandes, catorce, quince duros. General Pardiñas, 191. Metro Torrijos. (T)

SE alquilan grandes almacenes en Fernando VI, 21, para industria o guardar muebles, 40 y 75 pesetas. (T)

PISO hermoso, tendrá acuchillado y encerado por Gabriel. Teléfono 17249. (T)

SIN traspaso, tienda calle Barquillo, capacidad a escoger. Teléfono 94242. (3)

PISO entresuelo propio oficinas o comercio, sitio céntrico. Cruz, 18. (6)

DOS pisos exteriores, amplísimos para almacenes, Academias, etcétera. Pizarro, 19. (16)

EXTERIORES amplios, familiares, 85 pesetas. Tiendas económicas. General Oráa, 29, esquina Castelló. (34)

LOCALES propio tiendas, almacenes, naves, vivienda. Ponzano, 37, teléfono 43900. (2)

BONITO exterior, dos balcones, baño, termo, 70 pesetas. Porvenir, 14. (T)

EXTERIOR, confort, familiar, cedería persona honorable. Torrijos, 34, tercero izquierda. Metro puerta. (T)

AUTOMOVILES

CAMISAS "Roma". Inmejorable Popelín Inglés, 8,90. Carrera San Jerónimo, 8. (V)

ESCUELA automovilista. Arenal, 27. Conducción mecánica, carnet, documentos todo 100 pesetas. (2)

GARAGES Alvarez. Los mejores, los más amplios, jaulas, desde 50 pesetas. Doctor Castelo, 10. Bravo Murillo, 28. Príncipe Vergara, 26. (V)

RECAUCHUTADOS Akron. Los mejores de España. Alberto Aguilera, 3. Neumáticos ocasión, todas medidas. (21)

ALQUILER automóviles lujo, bodas, abonos, viajes, excursiones con autocar. Ayala, 9. (20)

¡¡¡**CUBIERTAS**!!! Reparación y recauchutado garantizado. Especialidad gigantes. Invar. Alberto Aguilera, 18. (3)

NEUMATICOS, ocasión, baratísimos. Recauchutados. Reparaciones garantizadas. Cardenal Cisneros, 49. (9)

COCHES lujo, abono, bodas, viajes. Riscal, 6. (11)

VENDESE, sin intermediarios, Buick siete plazas (Canadá), con cincuenta mil kilómetros, magnífico estado, barato. Informes: Eliseo Merayo. Sahagún. (T)

ENSEÑANZA conducción automóviles, mecánica, cincuenta pesetas. Escuela Automovilista. Alfonso XII, 56. (2)

NEUMATICOS, ocasión, los mejores. Santa Feliciana, 10. Teléfono 86237. (21)

VENDO, permuto garage, amplias naves, viviendas, surtidor gasolina, buena renta, facilidades. Tiene Banco 100.000. Lagasca, 62. (T)

GARAGE espléndido, 50 jaulas grandes, alquílase económico. Castelló, 114. (T)

LAS mejores jaulas y las más económicas. Castelló, 114, garage. (T)

JAULAS especiales para 2 y 5 "taxis". Económicas. Castelló, 114. (T)

RAPIDAMENTE vendo su coche. Relacione compradores, vendedores particulares. Listas proporcionando instantáneamente auto deseado. Príncipe, 4. (5)

¡¡**NEUMATICOS**!! El más barato de España. Casa Codes. Carranza, 20. (21)

OPEL Rengifo Plá. Plaza Cortes, 8, el más completo y económico. (V)

VENDO Packard 8 cilindros, conducción interior, excelente estado. Teléfono 34466. (9)

ASUNCION García, profesora acreditada, consultas, hospedaje autorizado embarazadas. Consultas provincias. Felipe V, 4. (2)

PAZ Iscar. Hospedaje embarazadas. Teléfono 95181. Fuencarral, 28. (8)

PARTOS Estefanía Raso, asistencias embarazadas, económicas. Mayor, 42. (11)

PROFESORA Mercedes Garrido. Asistencia embarazadas, económicas, inyecciones. Santa Isabel, 1. (20)

PARTOS. Florinda, hija médico Salgero. Consulta diaria. Fuencarral, 55, principal. (T)

MARIA Mateos, profesora partos. Consulta, hospedaje embarazadas, autorizada. Carmen, 33. (6)

COMPRAS

COMPRO muebles, ropas, toda clase objetos, antiguos, modernos. Epifanio. Teléfono 70510. (3)

COMPRO abrigo Astrakán, poco uso, pagándole en el acto, condición sea muy bueno y muy barato. Guardaré la más absoluta discreción y reserva. Ofertas por escrito, indicando precio, sitio y hora para examinarle y tratar a Madame Herbette, Confitería Dulcinea, Clavel, 2. Madrid. (T)

COMPRAMOS libros biblioteca, pagando altos precios. Librería Popular. Concepción Arenal, 4. Madrid. (V)

COMPRO espejos lunas grandes, sin marcos. Llamar 10582. (T)

SI quiere mucho dinero por alhajas y papeletas del Monte, El Centro de Compra paga más que nadie. Espoz y Mina, 3, entresuelo. (20)

COMPRO muebles, objetos y mobiliarios completo. Hermosilla, 73. Teléfono 50981 (5)

COMPRAVENTA, alhajas, ocasión, antiguas y modernas, oro, plata, platino, piedras finas, la casa que paga más. Doldan. Preciados, 34, entresuelo. Teléfono 17353. (11)

PAGO insospechadamente mobiliarios, objetos, muebles oficinas. Teléfono 75831. (V)

COMPRO muebles, objetos, ropas, máquinas coser, bicicletas, plata, oro, porcelanas y bastones. Teléfono 72056. Guillén. (7)

ATENCION: Compro muebles, ropas, objetos plata, oro, máquina coser y escribir, monturas, correajes, bastones de mando, voy a domicilio. Teléfono 75993. Gullón. (7)

PAGO colosalmente trajes usados, americanas, pantalones, gabanes, muebles, objetos, porcelanas, menudencias. Núñez Balboa, 9. Teléfono 54410. Miguel. (3)

PAGO insuperablemente trajes, smokin, plata, oro, porcelanas, abanicos, decoraciones, miniaturas, muebles, máquinas coser, escribir, menudencias. Hermosilla, 5. Teléfono 52149. Bedolla. (3)

COMPRO oro, plata, papeletas del Monte, muebles. Valverde, 26. Muebles, Teléfono 13166. (8)

COMPRO trajes, caballero, muebles, objetos, alhajas. Pago increíblemente. Recoletos, 12. Lechería. Teléfono 55788. Juan. (V)

COMPRO créditos hipotecarios, nudas propiedades, usufructos valores Estado. Teléfono 19064. (2)

PARTICULAR, compra muebles, objetos, ropas, libros. Teléfono 71267. Miguel. (18)

ORO, plata, platino, compro, pago los mejores precios. Hortaleza, 76, primero. (T)

PAGO bien mobiliarios, objetos arte, ropa caballero, máquinas coser, escribir, bicicletas, libros, alfombras, tapices, condecoraciones, objetos plata. Ballester. Teléfono 75748. (7)

COMPRO muebles, ropas, máquinas Singer, cajas caudales, objetos. Teléfono 74155. (7)

COMPRO muebles, objetos, paso domicilio, rápido. Teléfono 52816. (5)

LIBROS antiguos y modernos pago su valor. Príncipe, 33. Librería. (6)

PAGAMOS mucho objetos oro, plata, viejos. Pez, 15. Antigüedades. 17487, y Prado, 3. 94257. (21)

ALHAJAS, papeletas del Monte, máquinas de coser, escribir, Escopetas y gramófonos. Pago todo su valor. Sagasta, 4. Compraventa. (2)

DE particular compro muebles cuarto entero; urgente. Teléfono 96305. (2)

LA Casa Orgaz: Compra y vende alhajas oro, plata y platino, con precios como ninguna otra. Ciudad Rodrigo, 13. Teléfono 11625. (2)

CONSULTAS

SECRETAS urinarias, sexuales. Consulta particular, 5 pesetas. Hortaleza, 30, moderno. (5)

ALVAREZ Gutiérrez. Consulta vías urinarias, venéreas, sífilis, blenorragia, estrecheces. Preciados, 9. Diez-una, siete-nueve. (3)

CONSULTORIO enfermedades piel, secretas. San Bernardo, 56, entresuelo. Teléfono 18795. (2)

DOCTOR Comas. Consulta 3-5. Espoz y Mina, 20. Teléfono 19334. (V)

ESPECIALISTA venéreo, sífilis. Once-una, cuatro-nueve. Obreros, económica. Fuencarral, 59. (Entrada: Emilio Menéndez Pallarés, 2; antes Santa Bárbara). (10)

ENFERMOS crónicos desahuciados de Madrid o provincias; pensiones campestres comprobadas asistencias médicas curativas sin medicamentos ni operaciones. Oficinas: Celenque, 1. Morcillo. (3)

DENTISTAS

DENTISTA. Cristóbal, Plaza Progreso, 16 (T)

DENTADURAS (especialidad en), Alvarez, dentista. Magdalena, 28, primero. Teléfono 11264. (5)

CLINICA Dental, Atocha, 29. Trabajos porcelana, imitación perfecta, naturales. (21)

ENSEÑANZAS

DERECHO, Preparación universitaria: Director doctor Bueno, sacerdote, abogado. Especialidades: Historia, Romano, Político, Administrativo. Barquillo, 4. Teléfono 96133. (3)

ESTUDIE por correspondencia la teneduría de libros. Dirigirse a: C. Schmidt. Bucherstr, 151. Nuremberg. Alemania. (T)

ACADEMIA Castilla Imperial, 1 (Plaza Santa Cruz). Contabilidad, idiomas, taquimecanografía, 6 pesetas mensuales. Profesores titulados. Teléfono 19828. (3)

MECANOGRAFIA, siete pesetas mes. Taquigrafía, ortografía, contabilidad, diez pesetas "Hispania". Puerta Sol, 6. (V)

ACADEMIA Baimes. Bachillerato, Derecho, Magisterio, Policía, Estadística, Catastro, etcétera, internado católico, 6 pesetas. San Bernardo, 2. Teléfono 19236. (5)

PROFESOR inglés, católico, titulado, clases particulares o colectivas. Calle La Ballesta, 8, segundo izquierda. (T)

PROFESORA de Londres (diplomada), lecciones, enseñanza método rápido. Teléfono 59170. (T)

ADUANAS exclusivamente. Preparaciones Cuerpos Pericial-Auxiliares. Textos ajustados programas. Envíos reembolso. Academia Cela. Fernanflor, 6. (3)

INGLES, perfecta pronunciación titulado. Escuela Superior Comercio e Industria. París, 5 a 6. Coatalem. Tutor, 60, segundo izquierda. (16)

SEREIS taquígrafos rutinarios desconociendo libro García Bote, taquígrafo del Congreso. (24)

IDIOMAS. Inglés, francés, alemán, italiano. Profesor extranjero. Calle Apodaca, 9, primero. Teléfono 43488. (21)

ACADEMIA Colegio Domínguez, primaria, bachillerato, comercio, agricultura, estadística, marina, policía, taquimecanografía, contabilidad, idiomas. Alvarez Castro, 16. (20)

PENSION y enseñanza para niños estudiantes, bachillerato. Estrella, 3. Colegio. (20)

CLASES análisis gramatical completo, para opositores. Tres días gratis. Academia San José. Relatores, 4 y 6. (11)

CLASES castellano para extranjeros quieran conocerlo bien. Tres días gratis. Academia San José. Relatores, 4 y 6. (11)

ESTADISTICA, Tabacalera, apuntes nuestros. Clases Blasco, Montera, 9. (5)

CLASES alemán, inglés, francés, italiano. Profesorado nativo, muy escogido. Tres días gratis. Academia San José. Relatores, 4 y 6. (11)

CLASES castellano, hasta saber redactarlo perfectamente. Tres días gratis. Academia San José. Relatores, 4 y 6. (11)

CLASES particulares y colectivas de latín, por sacerdote profundamente práctico. Tres días gratis. Academia San José. Relatores, 4 y 6. (11)

ALUMNOS Escuelas Trabajo. Si queréis sacar fruto de vuestros estudios, pedid informes "Arbal". San Mateo, 22. Madrid. (T)

IDIOMAS. Examine en cualquier librería eficacísimos Métodos "Parejo". Innecesario Profesor. (T)

SEÑORITA parisina daría lecciones, francés, inglés. Teléfono 50456. (T)

PROFESOR clases particular francés, 8 a 9, precísase. Escribid: Carlos Velázquez. Leganitos, 13. (3)

CELADORES Mercados, 60 plazas 3.000 pesetas. Preparación competentísima, contestaciones completas. Clases 9-12 noche. Honorarios semigratuitos, pago después ingresado. Liceo del Estudiante. Infantas, 3. (3)

ACADEMIA Gimeno. Tabacalera, Estadística, Enfermeras, Correos, Telégrafos, Policía, Arenal, 8. (3)

MAESTRA católica, garantías, ofrécese, Primera, Segunda enseñanza, económica. Teléfono 96017. (3)

SEÑORITA parisina, joven diplomada, lecciones particulares francés. Pi Margall, 7. (2)

INGENIEROS, preparación esmerada. Clases particulares. Colectivas, grupos reducidos. Profesores ingenieros y traductor técnico. Chinchilla, 4. (5)

PRACTICA, perfeccionamiento idiomas (traducción técnica). Gramática, conversación, escritura dictado, correspondencia comercial. Chinchilla, 4. (5)

AGRICULTURA, otras oposiciones. Nuevos grupos prepararemos intensamente, eficazmente. Chinchilla, 4. (5)

BANCA, Comercio, por funcionario. Banco España, Idiomas, contabilidad, taquimecanografía, cálculos, Economía, Finanzas. Chinchilla, 4. (5)

ESTUDIANTE americano cambiará conversación con señorita estudiante española. Escriba a U. A. Fuencarral, 63. Anuncios. (8)

DIBUJOS: Lineal, figura, adorno, lavado, topográfico, taller; clase diaria por ingeniero Industrial, treinta pesetas mensuales. Dirigirse: Avenida Pablo Iglesias, 14, séptimo B. (T)

INGLESA, lecciones, clases particulares y casa. Lagasca, 6. (T)

INGLESA interna, con horas libres. Escribid: DEBATE, 24.431. (T)

INGLESA, da lecciones clases, acompañar señoritas. Miss A. L. Teléfono 51148. (T)

TAQUIGRAFIA, Clases particulares. Doña Mercedes Cano. Plaza de los Ministerios, 2 (frente al Senado). (T)

ACADEMIA del Río. Montera, 44. Estadística. Correos, Telégrafos. Policía. Cultura. Taquimecanografía. (7)

PROFESOR alemán (literato) da lecciones domicilio. Escribid: Gebser, Guzmán el Bueno, 19. (E)

FRANCESA, inglés, lecciones económicas. General Oráa, 12, ático 10. (E)

SEÑORA enseña principales idiomas por habitación, lecciones económicas. Plaza Chamberí, 5. (B)

SEÑORITAS. Escuela Superior de Corte Parisino. Unica Academia que puede garantizar verdaderamente su enseñanza. Patente del Estado Patronos. Preparaciones figurines. Fuencarral, 32. (10)

SEÑORITA francesa (París), diplomada. Lecciones: Alcalá, 98, moderno, principal izquierda. (T)

SEÑORITAS: La mejor academia de corte confección, clases mañana, tarde. Avemaría, 6, principal. (3)

PROFESORA francesa, inglés, lecciones. Alburquerque, 5, moderno. (2)

CLASES particulares, económicas, alemán, francés, casa, domicilio, por señorita especializada. Sandoval, 2, duplicado. (3)

CORTE y Confección "Gascón". Enseñanza rápida, económica. Goya, 49, segundo. (24)

APRENDAN corte, confección rápidamente, haciendo sus vestidos, diez pesetas mes. Liffer. Fuencarral, 22, segundo. (Portal Lahorra). (2)

GEOMETRIA Descriptiva. Ingenieros, arquitectos, aparejadores, etc. Relación aprobados. Cervantes, 19. (T)

SACERDOTE doctor Letras, lecciones particulares Latín, curso preparatorio, Bachillerato, Primaria. Razón: Celenque, 1, entresuelo. (T)

CAMBIARIA hotel inmejorable situación y construcción por casa céntrica sin cargas. 30.000 duros. Dirigirse detalladamente: Apartado 686. (2)

FINCAS rústicas compro y cambio por casas en Madrid. Brito. Alcalá, 94. Madrid. (2)

ESPECIFICOS

LOMBRICINA Pelletier. Purgante delicioso para los niños. Expulsa las lombrices. (2)

TOS. Tomando Fenotuxol se curan Coqueluche (Ferino). Romaquera Tuberculosa por crónicas y rebeldes que sean. Atocha, 110. (21)

DENTICINA, primera, más antigua, 60 años, original Pablo Fernández Izquierdo. "El Niño", cura dentición. Laboratorio San Justo, 5. Farmacias, Droguerías. (V)

GRIPE para evitar y curar las consecuencias de la gripe purificar la sangre y tonificar el organismo la Iodasa Bellot. Venta en farmacias. (22)

GLUCOSURIA. Mejora el enfermo con Glycemal. Gayoso. Monreal. Fuencarral, 40. (T)

FILATELIA

PAQUETE sellos diferentes. Pidan lista gratis. Gálvez. Cruz, 1. Madrid. (21)

FINCAS

Compra-venta

VENDO hotel todo confort, facilidades pago. Parque Metropolitano. Teléfono 96971 (3)

HOTEL sol todo el día, terrazas, jardín, garages, portería, Tranvía 100 metros. Vendo 22.000 duros, facilidades, o alquilo por años 90 mensuales. Teléfono 15609: once, una. (2)

VENDO en 50.000 pesetas garage, con 16.000 pies, dando facilidades. Teléfono 13346. (24)

COMPRO fincas 1.000.000 de pesetas, pagando con crédito hipotecario, bien garantizado. Teléfono 13346. (24)

FINCAS rústicas y urbanas solares compra o venta "Hispania". Oficina la más importante y acreditada. Alcalá, 16 (Palacio Banco Bilbao). (3)

PARTICULAR, directamente comprador vende fincas rústicas, urbanas, céntricas, comercial, renta revisión con sentencia. Escribid 186. Apartado 40. (6)

CASA céntrica, rentas seguras, se vende. Gran negocio. Apartado 12.215. (6)

VENDO solar 2.700 pies a 5,60, en Méjico, 5. Próximo "Metro" Diego León y tranvías 28-40-51. Propio para hotel. Ganga. (E)

CASA renta 39.500 pesetas, hipotecada Banco, precio 330.000. Ibáñez. Peligros 4. (16)

CASA hotel Chamberí, dos plantas, confort, decorada, precio 100.000 pesetas Ibáñez. Peligros, 4. (16)

COMPRA-venta permuta administración fincas. Ernesto Hidalgo, agente colegiado. Torrijos, 1. (3)

HOTEL dos plantas, veinte habitaciones, 26.000 pies de terreno, barrio Guindalera, próximo tranvías 28-40 y 51, y estación "Metro", véndese 21.000 duros; facilidades de pago. Razón: Calle Recoletos, 7. (3)

HOTELITO nuevo, confort, vendo urgentísimo, regalado. Razón: Juan Hoz, 27 (Guindalera). (2)

TERRENOS Carretera Coruña, kilómetro 20; 0,25 pie. Permutándoselos por hoteles. Teléfono 94527. (2)

DESEO alquilar hotel o palacio particular amueblado. Escribid Apartado 911, número 1.724. (9)

GANGA: 100.000 pies solares, parte rentando 445 pesetas mes. Agua, electricidad, alcantarillado, 70.000 pesetas (vale doble). José Paulete, 5. Puente Vallecas. (T)

DOY casa única hipoteca por rústica u hoteles. Teléfono 94527. (2)

CHALET Ciudad Lineal, lindando pinares Chamartín Prensa, anterior Colegio Armada, calefacción, baño, garage, 225 pesetas. Razón: Hotel colindante o Doctor Velasco, 6. Madrid. Larrú. (A)

FOTOGRAFOS

FOTOGRAFIA Viuda de Goya, especial en bodas, ampliaciones. Plaza Progreso, 12, planta baja. (7)

HIPOTECAS

CAMISAS "Roma". Inmejorable Popelín Inglés, 8,90. Carrera San Jerónimo, 8. (V)

ERNESTO Hidalgo, agente préstamos para el Banco Hipotecario. Torrijos, 1. (3)

HUESPEDES

HOTEL Cantábrico, recomendable a sacerdotes, familias y viajeros. Pensión desde 7,50 pesetas. Restaurant. Abonos, Cruz, 3. (20)

PENSION Domingo. Aguas corrientes, teléfono, baño, calefacción; 7 a 10 pesetas. Mayor, 19. (20)

CAMISAS "Roma". Inmejorable Popelín Inglés, 8,90. Carrera San Jerónimo, 8. (V)

PENSION Nueva Bilbaína. De 7 a 10 pesetas. Todo confort. Espoz y Mina, 17. (23)

ESTABLES. Desde 5,50 a 8,75, todo confort, frente Palacio Prensa. Estudiantes, familias, turistas; viviréis regiamente, gabinetes dos, tres amigos. Calefacción, ascensor, baño, teléfono. H. Baltymore. Miguel Moya, 6, segundo. (11)

LUCHANA, 36, entresuelo izquierda. Familia admite dos, tres amigos, calefacción central. (8)

PAELLA auténtica, preferida inteligentes, plato máximo alimento. Compríbelo. Comedor Valencia. Cruz, 5. Encargos hospedaje. Cubierto, 2,50. (21)

GRAN pensión Nervión, cuartos de baño, aguas corrientes caliente y fría en todas habitaciones, cocina bilbaína, casa estrictamente familiar. La más económica por el más confort. Montera, 53, tercero. (Red San Luis). (6)

PENSION completa, desde 4 pesetas. Montera, 33, primero. (2)

CENTRICAS excelentes pensiones, desde ocho pesetas. Miguel Moya, 4. Concepción Arenal, 3. (2)

PENSION Alcalá. Alcalá, 38. Grandes reformas, aguas corrientes, magníficas habitaciones. (23)

PENSION Elías, todo confort, cocina selecta. Alfonso XI, 4, tercero derecha. Palacio de EL DEBATE. (T)

RECIBE toda clase de anuncios Agencia Alor. Avenida Eduardo Dato, 7. (V)

PENSION Vizcaína. Confort, precios módicos. Plaza Santa Bárbara, 4. (23)

ALQUILO habitación económica, con, sin. Razón: Infantas, 23, portería. (8)

PENSION Ubeda. Gabinetes soleados, matrimonio, dos amigos, calefacción, baño, teléfono. Próximo Gran Vía. Plaza Bilbao, 6. (E)

PENSION completa 4,50, cama una peseta. Ancha, 48, primero derecha. (V)

HABITACION, baño, calefacción, económica, único huésped, Ibiza, 15, tercero, B, frente Retiro. (T)

HABITACION clara caballero, estable. San Dimas, 13-15, principal centro. (4)

ALQUILO habitaciones para oficina, análogo. Puebla, 16, principal. (10)

AMPLISIMAS habitaciones, pensión completa o solo dormir, confort. Plaza Santa Ana, 17, principales. (3)

PENSION Martín, viajeros estables, familia, precios módicos. Huertas, 3, junto Plaza Angel. (3)

DESEANSE dos gabinetes en familia cristiana formal en sitio céntrico (cerca Arenal o Sol) para dos señoritas, una trabaja en casa. Calle de la Independencia, 2, tercero, izquierda. Escribid A. S. (3)

CASA tranquila exterior, interior, con. Huertas, 44, primero. (3)

PENSION Pérez. Peñalver, 16. Estudiantas, 9 pesetas. Todo confort. (3)

FAMILIA honorable admitiría huésped único, sin, preferible extranjero. Próximo Puerta del Sol. Teléfono 16659. (3)

HABITACION todo confort, único. Alberto Aguilera, 36, entresuelo izquierda. (2)

PENSION Milán, recién inaugurada, todo confort, aguas corrientes, teléfono, calefacción. Conde Peñalver, 5, segundo, desde 8 pesetas. (2)

PENSION 4,50, cama solafi 35, baño. Pelayo, 42, primero izquierda. (5)

PENSION Areneros todo confort desde 7,50 Alberto Aguilera, 5. (8)

PENSION todo confort, seis pesetas. Nicasio Gallego, 12, primero derecha. (8)

HABITACION todo confort. Restaurant Français. Calle de Recoletos, 20. (T)

CEDO hermosas habitaciones exteriores, pequeña, interior, Bárbara Braganza, 9, principal. (T)

PARTICULAR ofrece habitación confort, con. Francisco Rojas, 5, segundo. (T)

A joven empleada o costurera cedería habitación confortable y barata. Teléfono 56623. (T)

HERMOSA habitación, calefacción, baño. Sandoval, 12, duplicado. Elvira Llata. (T)

ALQUILO habitación todo confort, sin, caballero formal. Acuerdo, 32, entresuelo (entrando Alberto Aguilera). (2)

LUJOSA habitación exterior, calefacción, baño, teléfono, precio ventajoso. Precios, 9. (2)

VIUDA distinguida, desea huésped confort. General Porlier, 38, ático H. (2)

ADMITIRIA matrimonio, uno, dos huéspedes estables. Gabinetes exteriores, soleados, baño, teléfono, calefacción. Excelente comida. Hermosilla, 5 moderno, principal izquierda. (T)

CINCO pesetas. Habitación exterior, baño. Práctica idiomas. Galileo, 63. Cacharrería. (T)

PENSION en familia seria, confort, cinco pesetas. Postas, 34, primero. (T)

ALQUILASE habitación exterior, calefacción. Unico huésped. Príncipe Vergara, 28 duplicado, ático izquierda. (E)

CASA recomendada, calefacción, baño, teléfono, matrimonios, familias. Barquillo, 36, primero. (E)

TORRIJOS, 23, primero derecha. Admito uno, dos, calefacción, baño, ascensor. (E)

SEÑORA alquila habitación, señora con, sin, cuarto baño, ascensor. Francisca Moreno, 6, cuarto izquierda, frente Cine Pardiñas. María Santiago. (V)

HABITACIONES confort, con, sin, soleadas, comodidad tranvías, "Metro". Goya, 109, segundo izquierda. (V)

FAMILIA hispano alemana alquila habitaciones exteriores, calefacción, todo confort, preferible pensión completa, teléfono 59753. (T)

PARTICULAR cede gabinete, alcoba caballero estable. Mayor, 41, tercero izquierda (ascensor). (V)

NECESITO habitación, desayuno, lavado ropa, 70 pesetas mensuales. Céntrico. Escribid: Sandoval. Montera, 15. Anuncios. (16)

CEDESE cuarto interior. Divino Pastor, 2, bajo derecha. (C)

HABITACION confort. Santa Engracia, 106, tercero. D. (D)

CEDO gabinete amueblado único, no hay niños, derecho cocina, 25 pesetas; de 2 a 5. Jerónima Llorente, 40, segundo. (D)

SEIS habitaciones, cuarto baño, cocina, 150-155 pesetas. Malasaña, 14. (D)

BONITA habitación confort, calefacción, baño, ascensor, teléfono, con, sin, económica. "Metro" Goya. Narváez, 9. (23)

CEDO habitación Conde Peñalver, 15. (4)

CEDO magníficas habitaciones, todo confort. Gómez Baquero, 31, segundo izquierda (antes Reina). (T)

CASA seria verdad, alquila para señorita, bonita habitación exterior, sol, calefacción, baño, ascensor, teléfono. General Pardiñas, 16, duplicado. (T)

MATRIMONIO, dos amigos. Magnífica habitación exterior. Calefacción, ascensor, teléfono 35573. Buena comida. Trece pesetas total. Santa Engracia, 5, entresuelo. Kinos. (T)

CEDO gabinete, alcoba, confort, único. Ríos Rosas, 30, segundo bis derecha, Metro, Tranvía. (3)

CASA poca familia, desea huésped estable, económico. Pelayo, 38, moderno, principal derecha. (3)

PARTICULAR pensión, todo confort, calefacción, teléfono. Covarrubias, 21, tercero izquierda. (V)

PENSION Elisa, para estables, confort. Gómez Baquero, 31 (antes Reina). (T)

EXTERIOR, dos amigos, individual, en familia, calefacción, baño, teléfono, suelo entarimado, encerado, Angeles. General Arrando, 10, bajo derecha. (Chamberí). (V)

CEDO habitaciones confortables, matrimonio, señores o señoritas formales. Menéndez Pelayo, número 19, segundo A, letra F. (A)

EN familia deséase caballero, pensión completa, Carranza, 6, tercero izquierda. (2)

TODO confort, habitación soleada para estable. Gaztambide, 8, segundo izquierda. (2)

BONITA habitación; casa, extranjeros, sin hijos; todo confort, uno o dos amigos, con, sin. General Porlier, número 38, tercero izquierda, exterior. (T)

PENSION económica para viajeros y estables. Calle la Cruz. Teléfono 17115. (T)

INMEJORABLE hospedaje, estable, ofrece particular. Ayala, 92, primero, ático 68. (T)

HABITACIONES para familias. Casa moderna. Hotel Cubano. Marqués de Cubas, 25. (4)

ESPLENDIDAS habitaciones todo confort, calefacción central, baño, ascensor, teléfono, con, sin. Inmediato Puerta Sol. Teléfono 14394. (3)

HERMOSA habitación, todo confort, precio moderado. Génova, 10. (3)

HABITACION matrimonio, señorita, con, sin. Baño. Metro Goya. Lombia, 6. Lechería. (T)

PARTICULAR. Alquila habitación a caballero formal. Teléfono particular, calefacción. Metro, Tranvía. Antonio Acuña, 8, primero B, izquierda. (T)

INMEJORABLE hospedaje estable, ofrece particular. Ayala, 92, primero, antes 68. (T)

PENSION Areneros, confort, desde 7,50. Alberto Aguilera, 5. (8)

LIBROS

CARTILLA de automóviles. Arias y Otero, segunda edición, 1933. Acaba de salir. (6)

"EL Automóvil", por Juan del Volante. El libro mejor y más completo. Venta librerías. Pedidos: Apartado 20. Madrid (9)

AL Servicio de la Religión. Narraciones filosóficas. Propias para premios escolares. (T)

ALMANAQUE popular de Cultura Religiosa para 1933, una peseta Librerías. (T)

ENCICLOPEDIA Jurídica, tomos del uno al veintitrés (cuerpo de la obra) apéndices 1.911 al 1916. Ocasión. Fomento, 21, principal izquierda. (2)

MUSICA religiosa. Dos Ave Marías, una peseta. Pedidos: Jacinto Martín. Zorrilla, 7. Madrid. (T)

MAQUINAS

MAQUINAS de escribir y coser. "Wertheim", Reparaciones y abonos. Casa Hernando, Avenida Conde Peñalver, 3. (21)

MAQUINAS Singer. El mejor taller de reparaciones. Cava Baja, 26. (V)

OCASION: Las mejores máquinas Singer, garantizadas. Cava Baja, 26. (V)

MAQUINAS escribir Underwood. Cintas mecanográficas. Copias. Reparaciones. Postas, 4. tienda. (T)

CASA Ygea. Concesionaria Exclusiva máquina escribir "Regina", superjoya técnica moderna. Montera, 29. (T)

CASA Ygea. Academia de Mecanografía, amplios salones, máquinas superiores. Montera, 29. (T)

CASA Ygea. Gran taller de reparaciones, abonos de limpieza. Montera, 29. (T)

CASA Ygea. Venta de máquinas reconstruidas, todas marcas. Montera, 29. Sucursal: Cruz, 16. (T)

CASA Ygea. Venta máquinas ocasión procedentes cambios. Montera, 29. Sucursal: Cruz, 16. (T)

TALLERES reparación toda clase máquinas escribir, teniendo existencia de piezas para todos modelos. Casa Americana. Pérez Galdós, 9. (T)

MAQUINAS para coser Singer de ocasión, infinidad de modelos. Garantizadas 5 años. Taller reparaciones. Casa Sagarruy. Velarde, 6. Teléfono 90743. (22)

MAQUINAS escribir, contado, plazos, alquileres, abonos, reparaciones. Morell. Hortaleza, 23. (21)

MODISTAS

TALLER de Peletería: se reforman y tiñen toda clase de pieles. Hernán Cortés, 5. Teléfono 95232. (V)

MARIE. Vestidos, abrigos. Especialidad trajes bodas y épocas, admite géneros. Marqués de Cubas, 3. (5)

PELETERIA, pieles desde dos pesetas; capas desde 30, abrigos, chaquetas ¡baratísimos! Bola, 13. (11)

BORDADORA a máquina y a mano. Ruiz, 15, duplicado segundo. (T)

ANGELA García, modista especialidad trajes, capas, ama, doncellas, exceptuarera Castellanos, precios módicos. Moratín, 27, tercero. Teléfono 17914. (11)

BUENA modista, a domicilio, y en casa, especialidad en gruesas. Alcalá, 167, bajo derecha. (T)

GARANTIZADA modista domicilio, 4,50, enseñanza práctica, corte garantizado. Teléfono 72697. (V)

MODISTA económica a domicilio, hechura sastre, fantasía. Reina, 5, portería. (3)

MUEBLES

MUEBLES, camas doradas, sastrería, tejidos, 10 meses plazo. San Bernardo, 89. (22)

SOVIAS: Al lado de "El Imparcial", Duque de Alba, 6. Muebles baratísimos, inmenso surtido en camas doradas, maderas, hierro. (24)

AMUEBLADOS, muebles nuevos, casas nuevas, todos precios. Detalles: Marqués Duero, 1. Teléfono 52608, 33943, 36150. (T)

CAMAS metal matrimonio, sommier Victoria, Pesetas, 1,50. Torrijos, 2. (T)

OPTICA

GRATIS, graduación vista, procedimientos modernos, técnico especializado, Calle Prado, 16. (11)

OPTICAS Arnau, Proveedor Clero, Ordenes religiosas, 15 por 100 descuento, graduación vista gratis, personal competente, Plaza Matute, 4; Conde Romanones, 3. Madrid. (V)

JUAN Miró, graduación de la vista gratis, la mejor surtida. Carrera de San Jerónimo, 29, entresuelo. Teléfono 12528. (V)

GRADUACION vista gratis. Técnico especializado. San Bernardo, 2. (5)

PRESTAMOS

CABALLERO formal, empleo solvencia, solicita préstamo urgente seiscientas pesetas, devolverá setecientas veinte a cien mensuales. Jesús Martínez. Carretas, 3. Continental. (V)

PELUQUERIAS

ONDULACION permanente, 10 pesetas. Marcel, 1. San Bartolomé, 2. Ruiz. (11)

SEÑORAS permanente completa, cinco pesetas; garantía, perfección. San Bernardo, 40. Teléfono 95583. (4)

MARCEL, 2 pesetas; al agua, 2,50; corte, 1,00; lavado, 0,50. No admito propinas en ningún servicio. San Bernardo, 40. (4)

NO olviden que la peluquería para señoras de San Bernardo, 40, por cada diez ondulados de Marcel o al agua, regala una permanente con corte, ondas y lavados nada de trucos. (4)

DIEGO, peluquería de señoras, permanent garantizada 1 año, 10 pesetas; Ondulación Marcel, 1 peseta y 1,50; al agua, 2,50. Santa Isabel, 20, primero. Teléfono 74841. (T)

MASAJISTA belleza, estómago, línea, a domicilio y lecciones. Teléfono 93726. (3)

RADIOTELEFONIA

RADIOS Philips continua y alterna, ocasión. Aeolian. Conde Peñalver, 24. (V)

SASTRERIAS

"CASA Pac". Sastrería Confecciones Impermeables. Especialidad medida. Sección niños. Infantas, 19 (ahora Rosalía Castro). (T)

HECHURA traje o gabán, 40 pesetas, vuelta, 25. Arrieta, 9. (23)

HECHURA traje o abrigo forros, 40. Forro seda, 50. Olmo, 3. (3)

SASTRERIA Peinado. Hechura traje o gabán, 40 pesetas, se vuelven trajes y gabanes. Almagro, 12. (T)

TRABAJO

Ofertas

100-150 semanales trabajando mi cuenta propio domicilio. Pueblos, provincias. Solicito representantes. Apartado 9.097. (3)

ENSEÑANZA conducción automóviles, mecánica, cincuenta pesetas. Escuela Automovilista. Alfonso XII, 56. (2)

350-500 pesetas mensuales, trabajando mi cuenta, propio domicilio (localidades provincias), solicito representantes. Apartado 544. Madrid. (5)

NECESITAN maestra con título preparar niña 10 años bachillerato, finca pleno campo, presentarse de 10 a 1. Serrano, 44, principal. (E)

CAPITALISTAS para ampliar negocio en marcha, gran rendimiento, preciso socio capitalista o préstamo bien garantizado. Apartado 10.037. (7)

FALTA mujer de 30 años en adelante, asistenta diaria, medio día, informada. Larra, 11, primero derecha; nada portería. (A)

NECESITO viajante experto venta maquinaria, útiles garages y talleres automóviles. Escribid: Automóviles. Carretas, 3. Continental. (V)

200 pesetas empezarán ganando personas dispongan ratos libres cualquier localidad, confeccionando trabajos en casa, todo el año. Asombrosas novedades extranjeras patentadas. Establecimientos Kommi. Apartado 440. Valencia. (V)

SEÑORITA culta con alguna práctica de enfermera. Presentarse lunes 5 a 8. Pardiñas, 21, primero derecha. (T)

NECESITO obrera especializada bolsillos señora. Llamar 10582. (T)

SIRVIENTA necesito, buenos informes, hay cuatro niños, presentarse Pensión Comercio, frente Madrid-París. (T)

COLOCACIONES gestiono rápidamente. Facilito personal, documentos. Informes: Electra. Príncipe, 14. (V)

COLOCACIONES gestiono rápidamente para señoras, señoritas de provincias, informadas. Electra. Príncipe, 14. (V)

Demandas

GRANJAS Andalucía. Ofrécese capellán maestro. Pasillo Sta. Isabel, 19. Málaga. (T)

MUCHACHO formal ofrécese repartidor, recados, análogo. Tiene bicicleta. Leganitos, 16. (2)

OFRECESE mozo comedor o ordenanza, para hotel, casa honorable, buena presencia, inmejorables informes. Bosque, 4. Parque Metropolitano. Teléfono 35063. (T)

CHAUFFEUR, mecánico, católico, informarán: Amor de Dios, 2. Teléfono 70051. (T)

OFRECESE señorita francesa, con informes, para niños o enfermera. Teléfono 18553, mañanas. (T)

SEÑORITA desea colocarse para cuidar, acompañar niños, inmejorables informes. Razón: Teléfono 57492. (D)

OFRECESE señorita española, muy acostumbrada, para niños, cocinera y doncella. Centro Católico. Hortaleza, 72. Teléfono 96200. (T)

DONCELLAS, cocineras, niñeras, amas, asistentas, etcétera, facilitamos informadas. Fuencarral, 88. Teléfono 95225. (V)

JOVEN, conocimiento bien delineación, buen rotulador. Ofrécese para oficina, Ingenieros, Arquitectos. Espliguero. Moratín, 30. (9)

PLANCHADORA ofrécese domicilio. Hortaleza, 85. (T)

PROPIETARIO tres carreras sueldo del Estado y gran cultura, secretario, administrador. Escribid: Señor B. Apartado 12.145. (3)

CONTABLE, buenos certificados, solicita empleo. F. Inda. Fernández de los Ríos, 58. (T)

SEÑORITA distinguida enseña punto y media, desde 1,50. Valenzuela, 7. (T)

SEÑORA acostumbrada niños, inmejorables informes, sabiendo corte y confección, señora y niños. Interna o externa, sin grandes pretensiones. Teléfono 11348. (T)

OFRECESE cocinera, doncella niños. Agencia Católica. Larra, 15. Teléfono 15966. (3)

PINTURA revocos, empapelado, económico, presupuestos gratis. Avisos teléfono 53281. Droguería. (5)

NECESITAN colocación de portero, mozo o cosa análoga, dos jóvenes, buena presencia, pocas pretensiones. Dirijanse por carta a EL DEBATE, 24.627. (T)

SE ofrece para trabajar en oficina "gratuitamente" con objeto de perfeccionar el español, joven suizo, conociendo francés, alemán, inglés. Escribid: DEBATE, 24.423. (T)

COMANDANTE Armada retirado, inmejorables referencias, garantía metálica, ofrécese administrador, cualquier cargo confianza. Escriban: DEBATE, 24.424. (T)

EXTRANJERA, alemán, inglés, se ofrece para acompañar o dar lección por la tarde.

Fe y cultura religiosas

Una congoja tiene turbado ahora el ánimo de muchos católicos españoles. ¿Qué va a ser de sus bienes materiales? Flaca, mísera, la condición del hombre, se afana más por lo perecedero que por lo inmortal y le duelen más las heridas de la carne que las del espíritu. Todo lo que inexorablemente hemos de dejar nos ata y preocupa más que cuanto hemos de recibir si acertamos a no perderlo. Y, en un mundo podrido de ansias de placer y riqueza, más que clamar por Dios, se gime por el dinero. Tal vez por esto la justicia divina hace pasar al mundo, desde 1914, por tantas aflicciones. Que no hay camino como el del dolor para que el alma del hombre se remonte, purificándose, del fango de esta vida a la limpidez de lo eterno.

Más quiero dejar para otro día la consideración del tema que parece apuntar en las anteriores líneas. Ahora sólo pretendo que la bondad de mis lectores me acompañe a descubrir una de las varias grietas que de tiempos atrás se abrieron en nuestra manera de ser católicos, en la manera de serlo, sobre todo, aquellos católicos que tenían sobre sí la grave responsabilidad de regir la sociedad española por estar en la cima de ella. Su congoja presente se singulariza en la suerte incierta de unos títulos de propiedad, que acaso no supieron usar con acierto y, desde luego, no usaron con el espíritu religioso que hay que infundir a las utilidades de la riqueza si Dios ha de bendecirlas. Pero, ¿qué hay de temer de Dios en esta angustia por el mañana del libro de cheques? ¿Y por qué, más que este mañana, no desvela a muchos católicos el presente y el porvenir del buen servicio de Dios?

Estas preguntas parecen denunciar una fe fingida en los señalados. Fuera injusta atribuírsela. Pero les ocurre lo que ha sido achaque, ya antiguo, de una inmensa mayoría de los católicos de España: que hemos sentido la fe; pero no hemos sabido cimentarla más allá del sentimiento. La fe es semilla que Dios echa en nuestro corazón para que la cultivemos con esmero, no para que ella sola florezca y fructifique. Creer no es solamente sentir, sino pensar también. La fe del carbonero es admirable por sencilla—"o sancta simplicitas"—, pero, por sencilla, puede fácilmente malograrse o dar flores y frutos desmedrados que cualquier temporal amustie.

En España, desde que las clases cultas, curiosas por muchos saberes del mundo, dejaron de aprender los libros de la ciencia primera, que es la que trata de las cosas de Dios; desde que la Teología, la Apologética, la Filosofía y la Moral cristianas y la Mística, fueron alejándose de los hogares cultos, donde siglos atrás se cultivaban con delectación, para refugiarse casi exclusivamente en las meditaciones y los estudios del eclesiástico; desde que el católico seglar español fué acostumbrándose con demasía al "doctores tiene nuestra Santa Madre la Iglesia que os sabrá responder" y creyó que su fe no necesitaba sino de conocer desde la infancia el Catecismo y de leer algún libro piadoso, en ocasiones, pocas, la fe católica de España fué quedando sin otras raíces que el sentimiento, la tradición, la costumbre, el qué dirán para algunos; quedó un poco en el aire, y así llegó a ser tan desmayada, tibia, floja y superficial, lo que explica muchos desastres. Porque sin teoría no hay acción posible. Y la teoría de Dios cabe en un epítome; pero no se posee sino cuando el sumario del epítome se ha desenvuelto en un volúmen de amplios conocimientos.

¿Cuál ha llegado a ser la cultura católica de España, de la España de nuestros días? Sin la aportación benemérita de nuestros eclesiásticos, abultaría poco más de un comino, sobre todo comparándola con la de países, no digamos predominantemente católicos, sino de mayoría protestante, como una Inglaterra o una Alemania. De este hecho hay que partir para comprender el porqué, entre otras causas—una de las cuales, conviene recordarla, es el abandono, el desamparo, en que a veces se les ha dejado—, la deserción, la apostasía de muchos intelectuales del campo católico. Cayeron porque estaban desarmados, con su fe ingenua, pero sin apoyos teóricos, frente a las ideologías contrarias. Y así hay que ver también la flojera espiritual de tantos católicos que, en las horas de tribulación, más recuerdan al señor Pantalón de "Los intereses creados", que al soldado de Cristo.

El hombre de fe robusta no duda ni teme. Pero el secreto de la fe robusta está en el consorcio del corazón con el cerebro, en que se crea y a la vez se sepa por qué se cree. Es cuestión de cultura religiosa. Y no se arguya que la fe se simboliza en una imagen con los ojos vendados. La venda sólo indica que la fe está viendo la razón, no fuera, sino dentro de sí misma. La razón suprema, que es el conocimiento de Dios.

Oscar PEREZ SOLIS.

Campo de tiro, por K-HITO

EL BLANCO

LOS CHISPEROS DE HOGAÑO

—Oiga, de parte de mi madre, que si nos pué usted dar unas patatas y un poco de aceite, en esta botella que traigo.

—¿Prestao?

—Sí, señora. Me ha dicho que la diga que el sábado cuando cobre mi hermana en el obrador se lo devolverá.

—Entonces, bueno. Te daré el aceite y las patatas, aunque también aquí andamos a la "pata coja" en tocante a metálico... Se lo dices a tu madre. Trae la botella y el capacho. (Metiéndose dentro, vuelve en seguida, y entrega al chico ambas cosas.) Ahí tienes lo que pide tu madre, y dala recuerdos.

—Gracias.

—¿Y tú, qué te haces? ¿Sigues yendo a la escuela?

—No, señora, porque no hay escuela dende que la quemaron en mayo.

—Lo cual que te alegrarás la mar de que no la haya...

—Sí, señora.

—Pues, ¿sabes lo que te digo? Que tiés que ir pensando en trabajar pa ayudar en tu casa, que buena falta les hace.

—Sí, señora.

—Y va siendo hora de eso, porque no eres tan párvulo. Pué que tengas ya diez años.

—Sí, señora.

—Oye, tú, ¿es que no sabes contestar más que "sí, señora" a to?

—No, señora. Pero como me ha encargao mi madre que la dijera a usted a to que sí...

—¡Ay, qué gracia! Ya sé que eres más malo que la quina; que no haces más que jugar en la calle, dende que amanece hasta que anochece; que pegas a las chicas, y pones en la acera cáscaras de naranjas pa que se caigan los transeúntes, y que no dejas en paz a los gatos... ¿Es verdad o no es verdad?

—Sí, señora, que es verdad.

—¡Qué "fresco"! Hijo mío habías de ser...

—Es que me aburro, y por eso hago esas "cosas"...

—Pues te prevengo que el día que te metas con "Reverte", el gato de casa, le pegues a la Pepa, mi chica, la pequeña, como creo que has pegao a la de la portera del 15, y a la de la costurera del sótano, ¡te voy a dar una, que no vas a poder sentarte a gusto en un mes!...

—¡Amos, ande!...

—¿Cómo que no?

—Digo que qué bromista es usted.

—¿Broma? No me apures mucho, no sea que te dé el palizón ahora mismito.

—¡Ya! Lo que es eso, sí... ¡Se creerá usted que me iba usted a coger! ¡Corro yo poco!... Además de que nunca me he metío con el gato de ustedes.

—Más vale...

—Ni le he pegao a la Pepa.

—Ya lo sé.

—No la he pegao, porque no he querido...

—¡Chico, qué hablas!

—Pues eso: que no he querido pegarla, porque es una amiga.

—¡Ah!

—Somos casi novios, ya ve usted. Pa serlo del to, estamos esperando a que yo me coloque.

—¡Mi madre! Pero qué dices, chico?

—¿Qué tié de particular? ¿No tié novio su hija la mayor? ¿No lo tuvo usted antes de casarse? Pues, ¡usted verá!

—¡Amos, que si no lo veo, no lo creo! ¡Hay que ver.... qué criaturas, qué chicos, los de hoy día! ¡Qué tiempos! Oye, ¿y qué colocación es esa que "aguardáis" pa poneros en relaciones... formales?

—Una colocación que me está buscando mi madre en un continental, pa llevar cartas. Ya ve usted, tendré uniforme y to. Un uniforme colorao, la mar de bonito. La Pepa dice que tié ganas de verme con él. Me gusta lo del continental, y estoy deseando colocarme. Ya me he cansao de jugar en la calle...

—Y de pegar a las chicas y a los gatos...

—Sí, señora.

—Bueno; pues, ¿sabes lo que te digo? Que te coloques pronto pa que ayudes a tu madre; pero que como te arrimes a la Pepa, ¡de la bofetá que te doy, te dejo las narices extraplanas pa el resto de tu vida! Y a la Pepa, la doy otra y la encierro en el "inodoro" una semana. ¿Te has enterao bien?

—Sí, señora... ¿Me puedo marchar con el aceite y las patatas?

—¡Y con... mil diablos!

—¡Ya ,ya! Qué cosas de más gracia se le ocurren a usted. Lo de "los mil diablos" está bien. Pero no me asusto... ¡A mí no me da miedo na!

—¡Chico, vete, "ahueca", "oscila" con el capacho pa tu casa, que no quiero disgustos con tu madre, y estoy viendo que, por tu culpa, lo voy a tener! ¡Vamos, que hay que fijarse cómo están los párvulos en 1932! Y las "párvulas", porque por lo visto, las chicas, como esa Pepa mía, también, también, "se las traen"! ¡Vaya mundo y vaya tiempos que vivimos! ¡Así está to; desquiciao, como digo yo! ¡Ni la infancia existe!...

Curro VARGAS

VON GRONAU HABLA DE SU VUELO Y DEL PORVENIR AEREO DE ESPAÑA

Será casualidad, pero el centro nacional de Berlín está desde hace varios días en el Hotel suntuoso de las interminables alfombras rojas, que se llama de la "Corte Imperial" y hace juego con los edificios donde se lleva la dirección de la política exterior. Allí reside Hitler; allí se hospeda—en el centro del piso central—el aviador dichoso que hoy admira Alemania y lo agasaja de tal modo que el navegante del aire juzga más difícil luchar con la amabilidad obsequiosa de los paisanos, que con la furia implacable de las tormentas. Mi entrevista con él ha tenido que completarse en los datos de su segundo, el piloto von Roth. Si von Gronau es el hombre en la plenitud, más cercano de los cuarenta que de los treinta, delgado, nervioso y para los germanos moreno, Roth es el joven, casi niño, a quien la inclemencia de soles y vendavales no ha sido suficiente a tostar el rubio norteño de su piel. Ambos visten de azul y usan la gorra de oficiales de Marina, que en Prusia, sobre todo, más parece emblema que cubre-cabezas. Son muchos los que la usan, no sé si como recuerdo o como añoranza. En estos navegantes del periplo terrestre ostenta sobre su visera el emblema—perfil estilizado de un ave en vuelo—de la Escuela de Pilotos civiles de Warnemuende, a la que pertenecen.

De allí partieron los dos pilotos para comenzar su vuelo desde la isleta de Sylt y acompañados por un radiotelegrafista y un mecánico.

Las peripecias del viaje son ya conocidas. Von Gronau, en su modestia, apenas se atreve a exponer las grandes líneas de este vuelo alrededor del mundo, realizado con el mismo aparato y en poco más de 250 horas de vuelo. El Atlántico lo cruzaron en sentido difícil—de Europa a América, por Groenlandia.—El Continente del Nuevo Mundo, no era para ellos—con un hidroplano—riesgo despreciable. Con todo, los peligros los encontraron de Canadá al Asia navegando sin interrupción por entre tormentas y huracanes, y sobre un mar de furia, donde amerizar hubiera sido sucumbir.

La Providencia nos salvó—interviene von Roth—. Si la avería sufrida en uno de los motores y por rotura de la bomba de refrigeración, nos sobreviene allí en vez de sobre el mar de plomo—ardiente y quieto—de Rangoon, a estas horas la Escuela de pilotos de Warnemünde no tendría director.

El viaje, asegura von Gronau, que ha llenando con suficiencia su finalidad de estudio. Aún ha de meditar sobre sus notas, pero hay enseñanzas de primer plano.

El hidro es el único más pesado que el aire, que pueda realizar, hoy por hoy, la vuelta al mundo de un modo, en lo que cabe, seguro. Sin que ello quiera decir que por los excesivos calores de las zonas tropicales y subtropicales, por la pequeñez y la inadecuación de los puertos, no resulte todavía ardua empresa la que ellos han realizado.

El trayecto Europa-América por Groenlandia no es de ningún modo tarea temeraria. Por "sport" se puede realizar. En cambio comercialmente y en servicio regular, no cree que sea factible con más pesados que el aire en algún tiempo.

—¿Y con los dirigibles?...

Von Gronau no duda en afirmar que con ellos es cuestión solo de finacieros el establecer un servicio regular Europa-América.

España tiene en este aspecto una posición dichosa. Con su clima y su situación geográfica, en la cuenca del Guadalquivir, deberá existir el mejor y más concurrido de los aeropuertos del mundo. Lo que París o Viena son para el tráfico ferroviario, debe serlo Sevilla para el aéreo.

¡Lástima—dicen mis interlocutores—que a pesar de sus condiciones y de ser por su lejanía la más necesitada de comunicaciones aéreas con Europa, sea España la que actualmente más atrasada se encuentra en este punto. No se les alcanza, cómo al menos, la línea París-Madrid, ya inaugurada en alguna ocasión no se halla establecida. Creen también muy conveniente para la estabilidad de las líneas y el desarrollo de la afición, el señalar—como ocurre en Alemania—frecuentes aterrizajes. Así el de Córdoba en la línea de Sevilla y el de Zaragoza en la de Barcelona... "Los pueblos no muy dichosos en la tierra, han de mirar al cielo".

CAÑETE.

Berlín, noviembre 1932.

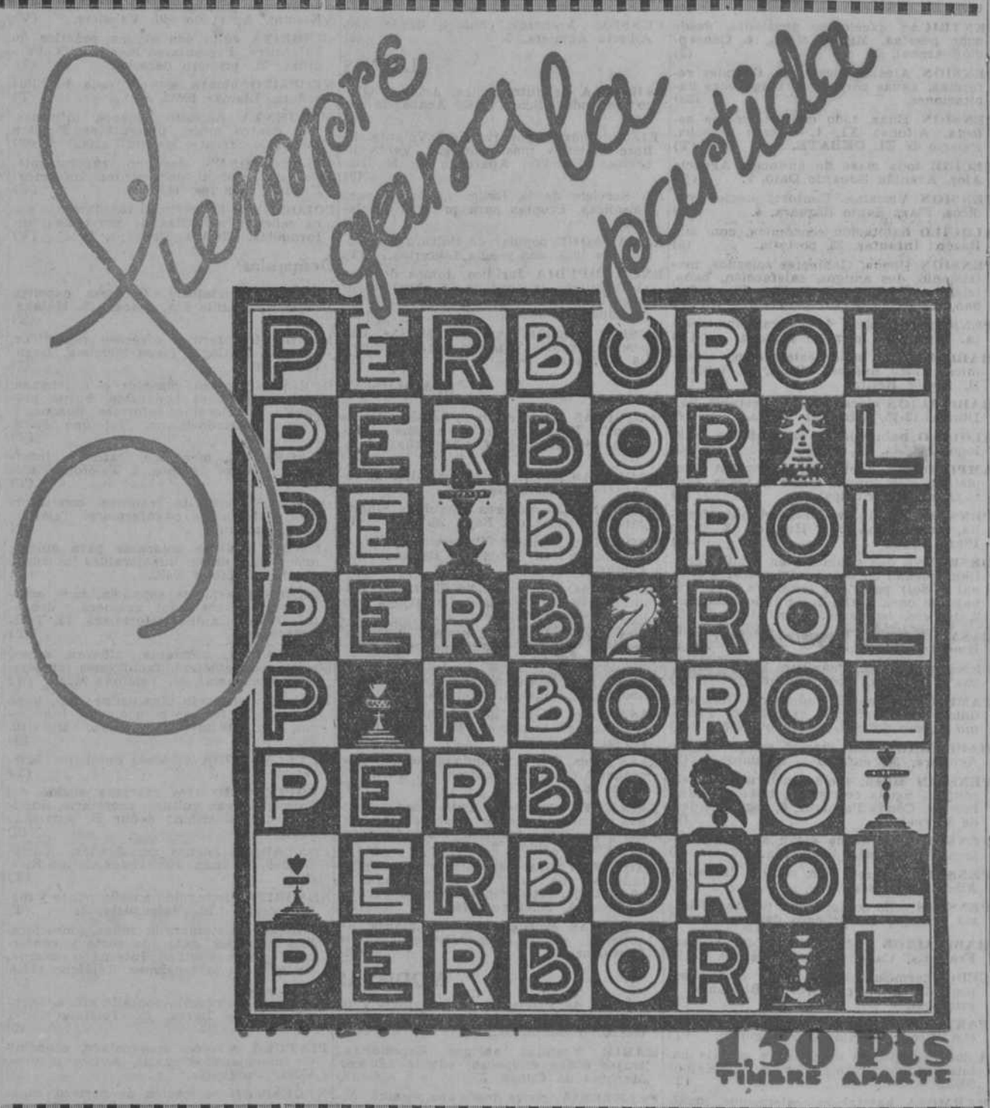

DEL COLOR DE MI CRISTAL

EL CLUB DE LOS GORDOS

No me extraña que en Belgrado los gordos hayan fundado un club. El hecho no es nuevo. Ya otras veces, en distintos países, se han constituído círculos semejantes destinados a la reunión y esparcimiento de los polisárcicos. Ello demuestra el excelente humor que, pese al gruñido de los médicos, produce la posesión legítima de abundancias adiposas.

Nunca los flacos han hecho nada igual. Nunca se les ha visto reunirse alegremente a festejar su delgadez. La falta de carnes podrá ser muy sana, pero es evidentemente triste. El hombre que sólo cuenta con sus huesos se considera, digan lo que digan, un proletario fisiológico y anda cabizbajo y escurriéndose como con vergüenza a lo largo de las paredes.

Además, el flaco es siempre sospechoso. Las estadísticas penitenciarias no se han ocupado nunca de fijar entre los delincuentes cuántos son gordos y cuántos son flacos. Y es lástima porque tengo la convicción de que son los flacos los que más delinquen.

César decía: "Rodeadme de hombres gordos y que duerman bien". Y César era un hombre de talento. Y César murió a manos de Casio, que era flaco, y de Bruto, que también pesaba pocos kilos.

En general, el hombre gordo es una buena persona. Se le acusa de comilón y la acusación es injusta. Es la vida pacífica y honesta la que engorda, no la abundante alimentación. La mayoría de los gordos están sujetos a penosas restricciones nutritivas y comen poco. Los grandes devoradores suelen ser delgados. Su delgadez no es más que una hipocresía, encubridora de la insaciable gula.

Pero comprendo que los gordos tienen el vicio del exhibicionismo. Les place lucir su gordura y presumir de redondez. Cualquiera ha podido ver en las ferias de pueblo, como diversión inevitable, la barraca del hombre gordo o de la mujer gorda. A nadie se le ha ocurrido montar la barraca del hombre flaco. Verdad es que nadie se gastará un real en verlo. El espectáculo de la desnutrición es lamentable. En cambio, el de la gordura es gracioso y engendra ideas optimistas.

Un club de hombres gordos debe de ser un lugar de franca alegría. Las caras mofletudas y sonrientes tienen que inspirar una simpatía irresistible. La camaradería que allí se establezca será sumamente agradable.

Figuraos, por el contrario, lo que sería un club de hombres flacos. Reunión de esqueletos vestidos, caras cubistas, todas ángulos y triángulos, pensamientos sombríos, quizá miedo a romperse...

Dicen que la gordura acorta la vida. ¿Y qué? La vida siempre parece corta cuando se la contempla desde el final. Desde el punto de vista de los demás, hay muchos hombres que viven demasiado. Y los gordos, lo mismo que son buenos para vivir lo son para morir: mueren como los globos que regalan los jueves a los niños: de pronto un pinchazo los desinfla y se acabó.

Es necesario reaccionar en favor de la gordura. Llevamos ya mucho tiempo de ser dominados por el afán de la delgadez. Nos va cansando la dictadura de los huesos. El esqueleto es una parte importantísima de nuestro ser, pero no hay razón para que predomine y se nos imponga. Si la obesidad acarrea consecuencias deplorables, los médicos, que tanto la combaten, deben dedicar sus esfuerzos científicos a evitar esas consecuencias haciendo posible la gordura dentro de la salud. El mundo es redondo para que pueda dar vueltas por el espacio. Y el hombre debe ser redondo también, para que pueda dar vueltas por el mundo.

Tirso MEDINA.

Ocho diputados a la cárcel

SOFIA, 26.—El Congreso ha levantado la inmunidad parlamentaria a ocho diputados comunistas que se encuentran en prisión.

FUEGO EN EL SALON AERONAUTICO

PARIS, 26.—A las doce y media de la noche, aproximadamente, se ha declarado un fuego, cuyas causas se desconocen, en el Salón de la Aeronáutica.

Los bomberos, que acudieron con toda rapidez, trabajaron eficazmente en la extinción del siniestro, pero no pudieron evitar que un avión italiano quedara completamente destruído.

Conferencia I. del Trabajo

GINEBRA, 26.—La Oficina Internacional del Trabajo acaba de enviar a los Gobiernos de los Estados miembros de la organización el programa definitivo de la 17 reunión de la Conferencia Internacional del Trabajo, que se inaugurará en Ginebra el día 31 de mayo de 1933.

MOTORES

de corriente continua de diversas potencias. Se venden 33.

Razón: EL DEBATE. Alfonso XI, 4.

Los ojos azules son blancos

PASADENA (Estado de California), 26.—Los ojos azules no son azules. En realidad carecen de color, según las recientes investigaciones llevadas a cabo en los Laboratorios Biológicos Kerchkokt de esta ciudad.

Los ojos azules parecen de esta color por la misma razón por la que aparece azul el cielo. No se trata más que de un reflejo de la luz.

La investigación biológica ha demostrado que los ojos azules carecen de color. La capa externa del iris carece de pigmento, por lo que deja al descubierto la capa interna que contiene una sustancia blanquecina. La luz reflejada hace que esta sustancia parezca azul.

Folletín de EL DEBATE 22)

B. DE BUXY

CUANDO SE HA MENTIDO

(NOVELA)

(Traducción expresamente hecha para EL DEBATE por Emilio Carrascosa)

dirección a la calle, y la señorita de Davignan, empujada una vez más por su acompañante, atravesó la puerta de la casa y entró en una habitación tan sombría, tan en tinieblas, que no le fué posible distinguir lo que había en ella. Pero, en cambio, llegó a sus oídos una voz fuerte, una voz masculina ruda y grave que exclamaba:

—¡Hola, María Magdalena!

La salutación, hecha en dialecto provenzal, fué repetida por otra voz, de mujer ésta, más suave, de inflexiones menos rudas, que dijo:

—¡Hola, María Magdalena!

Unos brazos la rodearon el cuello en un estrecho abrazo y unos labios la besaron estrepitosamente en ambas mejillas, mientras que la misma voz femenina añadía, a manera de disculpa:

—No me ha sido posible salir a recibirte con Jacoba, como era mi deseo; me he visto precisada a esperar a Jorge, el de la granja de la Limosna florida, con el que tenía que tratar cuestiones de intereses. Pero ya te tenemos aquí, entre nosotros, que es lo principal.

La alegría que la produjo oír hablar en términos comprensibles para ella la hizo olvidarse de todo, y María Magdalena se abandonó por completo a las caricias de su prima, a la que le devolvió abrazo por abrazo y beso por beso, mientras exclama emocionada:

—Madrina Salomé...

Había llegado a temer la joven que no volvería a escuchar una boca amiga que le hablase en su lengua natal, había temido verse condenada a caminar sin tregua, indefinidamente, por calles hostiles, en pos de una extraña, y el gozo de saberse entre los suyos la hacían plenamente feliz.

—¿Quieres saludar a tu primo el sacerdote, que te espera con tanto afecto como nosotros te hemos esperado?—preguntó Salomé Davignan.

María Magdalena se aproximó entonces al hombre que la había saludado al entrar, que le había dado la bienvenida antes que nadie; estaba sentado cerca de la única ventana que tenía la habitación y pudo verlo bien y fijarse en todos los detalles de su persona. Era un sacerdote joven, en toda la fuerza de la edad, de rostro reflexivo, cuello robusto y cabellos muy negros cortados casi al rape que hacía más visible la tonsura sacerdotal. María Magdalena se fijó en que tenía extendidas ambas piernas sobre una banqueta y en que la expresión de su rostro reflejaba un cruel sufrimiento.

El clérigo le tendió su mano por encima de una mesa llena de libros que tenía ante sí, y la recién llegada se estremeció al contacto de aquellos dedos nudosos y deformados.

—Por mi parte—dijo sin amargura, sonriendo, a la vez que echaba una mirada sobre sus piernas inertes—no necesito excusarme por no haber acudido a recibirte, hija mía, porque demasiado manifiesta es mi imposibilidad. Pero la madrina Salomé ha sentido mucho que las circunstancias la hayan privado...

—¡Oh!, ya ha debido decírselo Jacoba, ¿verdad, ahijada?—interrumpió la aludida—. Pero, a todo esto, ¿y mi hermana?... ¿Dónde estás, Jacoba?

El llamamiento produjo efectos inmediatos. La mujeruca que había acompañado a María Magdalena avanzó con su aire dulce y confuso, y otra vez, como en la estación, tomó entre las suyas la mano de la joven y se la llevó a los labios. Pero esta vez María Magdalena, llena de turbación, dominada por el remordimiento que hizo que las lágrimas se asomaran a sus ojos, la estrechó en un abrazo frenético, de incontenida ternura. ¡Cómo! ¿Aquella mujeruca provenzal de mirada dulce, de actitud respetuosa, de humilde traje campesino a quien había tomado por una sirviente era Jacoba Davignan? ¡Oh!, ¿cómo era posible que no lo hubiese presentido, torpe de ella?

Salomé, menuda, pálida y morena como su hermana, se tocaba también, lo mismo que ella, con una cofia blanca y vestía corpiño y falda de merino negro. Las señoritas de Davignan, las primas de María Magdalena, gustaban de aquel indumento campesino, y sus modales, su manera de hablar, sus personas, por otra parte no estaban en desacuerdo, si no antes al contrario, con su manera de vestir.

En cuanto a la casa que habitaban... Los ojos incrédulos de la viajera, que habían ido habituándose poco a poco a la penumbra, percibieron una habitación estrecha y larga, de techo bajo, amueblada no más que con algunas sillas, una cómoda y la amplia mesa del sacerdote.

Pero lo que principalmente desorientaba a María Magdalena, lo que acabó por desorientarla fué el detalle de que una habitación tan humilde, tan pobre, estuviera llena de flores. Sí, de flores colocadas en vasos de cristal o tejiendo guirnaldas, de flores de las más variadas especies, pero casi todas blancas, esparcidas por la estancia.

Había una gran cesta de ellas sobre la cómoda y dos ramilletes en sus tibores encima de la chimenea, pero las había también formando una guirnalda alrededor del espejo y de flores estaba hecha la cruz de gran tamaño que se destacaba en la pared, encima del sillón ocupado por el enfermo. Pero lo más raro, lo que desde un principio llamó la atención de la joven era que aquellas flores que parecían frescas, recién cortadas, no tenían perfume.

Las señoritas de Davignan se habían ocupado de la comida, y condujeron a María Magdalena hasta una pequeña mesa redonda emplazada al fondo de la estancia, ante la que la hicieron sentarse. Los platos y cubiertos estaban colocados sobre un tapete de hule amarillo que hacía las veces de mantel, y como la muchacha mirase al sacerdote, que no se había movido de su sitio, María Salomé, adivinando la pregunta que su ahijada iba a hacerle, se adelantó a responder:

—Nuestro hermano Guillermo no come con nosotras; pero Jacoba y yo hemos querido esperar a que llegases para acompañarte en la mesa. Jacoba ha debido traer el postre, según le encargué. Pero, dime, pequeña, ¿conque no habéis logrado entenderos en la estación? Cierto que mi hermana apenas habla el francés, sobre todo cuando la domina una emoción honda, ¿pero quién hubiera podido pensar que una Davignan no entienda el dialecto provenzal?

Aunque estas palabras habían sido pronunciadas en tono bondadoso, encerraban un reproche, y María Magdalena se vió en el trance de reconocer que la culpa de aquella imposibilidad de comprensión había sido suya y no de su madrina. Jacoba tomó entonces la palabra, y el oído de la joven, un tanto habituado ya a su elocución rápida y sonora, pudo apercibirse de que hablaba del hotel con entrada por la torre en que habían estado hacía unos momentos.

—Mi hermana había dejado allí el cesto en que acostumbra a traer las provisiones—explicó Salomé—y fué a buscarlo; esta circunstancia te ha permitido, por otra parte, ver nuestro viejo hotel, ¿verdad?

—Cierto, pero lo conocía ya—respondió la señorita de Davignan—, por lo menos en fotografía.

E iba a preguntar cuál era la razón de que no habitasen su casa patrimonial, la que habían heredado de sus mayores, cuando Salomé dijo, volviéndose hacia su hermano:

—La casa de los Escartepan ha sido alquilada ventajosamente, a buen precio, para los tres meses de verano, y lo mismo han hecho los Albron con la suya, que se la tienen arrendada a una familia que pasó el invierno en Cannes. La señora de Albron no podía ocultar su gozo cuando me lo contaba esta mañana, después de la misa; según me dijo, han invertido en obras de reparación todo el dinero de que disponían, pero no ha sido en balde, porque ahora cobrarán una saneada renta. ¿Quién sabe si a nosotros se nos presentará también la posibilidad de alquilar? No hay que perder las esperanzas.

Y Salomé suspiró largamente. Ella y su hermano hicieron repetidos viajes a la cocina, que era un estrecho reducto bastante obscuro situado al fondo de la estancia, y, al fin, colocaron sobre la mesa todo lo necesario para el almuerzo. El menú, frugal, se componía de una sopa de legumbres, pescado al gratín, salsa de tomates y sardinas frescas; el postre desdecía, por su variedad, del humilde yantar: queso, brebas, naranjas y dulce de grosellas.

El vino, negro y espeso, exhalaba un olor fuerte que no tardó mucho tiempo en marear a María Magdalena, aunque la joven, como lo tenía por costumbre, no bebió sino agua. Pero ¿era, en realidad el aroma espirituoso y embriagador del vino, o la gran fatiga del viaje y la emoción intensa que sufría en silencio lo que turbaba a la señorita de Davignan? Como quiera que fuese, los ojos se le cerraban y la cabeza comenzó a darle vueltas.

—Nuestra pobre ahijadita no puede con su alma—dijo levantándose Salomé, que la observaba atentamente—; voy a llevarla a su cuarto para que descanse un rato mientras nuestro hermano reza en su breviario y mientras tú, Jacoba, quitas la mesa.

Sin tener conciencia de sus movimientos, María Magdalena entró en la cocina, que daba a un patinillo, y sus pies, vacilantes y torpes, tropezaron con los pel-

(Continuará.)