EL TIEMPO (S. Meteorológico N.).—Probable hasta las seis de la tarde de hoy. Toda España: Vientos flojos y cielo con nubes, tormentas locales. Temperatura: máxima de ayer, 39 en Córdoba; mínima, 14 en Teruel. En Madrid: máxima de ayer, 35; mínima, 21. (Véase en quinta plana el Boletín Meteorológico.)

EL DEBATE

PRECIOS DE SUSCRIPCION
MADRID ..... 2,50 pesetas al mes
PROVINCIAS ..... 9,00 ptas. trimestre
PAGO ADELANTADO — FRANQUEO CONCERTADO

MADRID.—Año XXI.—Núm. 6.842 — Martes, 30 de junio de 1931 — CINCO EDICIONES DIARIAS — Apartado 466.—Red. y Admón., COLEGIATA, 7.—Teléfonos 71500, 71501, 715 09 y 72805.

HEMEROTECA MUNICIPAL MADRID

A media noche se desconocían aún los resultados definitivos en casi toda España

La jornada electoral

Mostraba ayer satisfacción el Gobierno por el desarrollo y resultado de las elecciones. Y no sin motivo ciertamente. El ejemplo de Madrid y de toda España bien valía tal satisfacción. Unas elecciones como las del domingo para Cortes Constituyentes, a poco más de dos meses de proclamada la República, han transcurrido sin incidentes graves. En cualquier país—póngase el más culto—no se habría atravesado por momento de tal importancia con menos inquietud en el orden material.

La nueva Asamblea

En cuanto al resultado es indudable que consolida el nuevo régimen y en conjunto facilitará la labor que ha de realizar la Asamblea. Adviértense en ella dos grandes masas que corresponden al partido socialista y al acaudillado por el señor Lerroux. Queda éste con un sector de unos cien diputados como eje de la política futura. A su izquierda el socialismo, que pasa del centenar de representantes, un grupo radical socialista que sale bastante quebrantado de las urnas, otro reunido en torno del señor Azaña, acrecido por algunas adhesiones, y finalmente, algunos extremistas en número de poca consideración. En el lado opuesto, la derecha liberal republicana, menos numerosa de lo que se esperaba durante el período electoral, y una extrema derecha que alcanza la cifra de unos ochenta diputados, comprendiendo en ella los de Acción Nacional, los elementos agrarios, los representantes mayoritarios de Navarra y Vascongadas, algunos monárquicos, a todos los cuales otorga una suerte de profunda homogeneidad su coincidencia en los principios fundamentales.

No debe el Gobierno, sin embargo, exagerar la magnitud de su triunfo. Este ha sido claro en Madrid. La Conjunción republicanosocialista ha recibido del pueblo madrileño una plena ratificación de confianza. Los votos del 12 de abril han vuelto a ella aumentados todavía. Empaña ese triunfo, verdad es, la falta de libertad de propaganda que en Madrid ha habido. Pero aun con esa tara la capital ofrece a quienes hoy nos gobiernan más motivos de legítima satisfacción que buena parte de las provincias. En muchas de éstas no ha sido sólo la falta de libertad en las propagandas electorales, ahogadas por un ambiente coactivo, terrorista podría decirse en más de un caso, consentido unas veces, amparado otras e impulsado otras por la autoridad. Ayuntamientos destituídos, redestituídos y vueltos a destituir, gobernadores electoreros, amenazando, en casos como el de Salamanca, con desórdenes populares, si no triunfaban los candidatos de la situación; atentados y bravatas destinados a sembrar el temor en los elementos pacíficos y de orden; por parte de los mismos ministros discursos que encajaban mejor en el papel de agitadores que antes tenían quienes los pronunciaban, que en el de gobernantes a quienes no debiera faltar nunca, ni al calor de la improvisación, el sentido de su elevada responsabilidad. Añádase a esto la poco explicable lentitud con que se van conociendo los resultados. El Gobierno debe reconocer que su victoria, que no discutimos, no está limpia de atropellos y coacciones en provincias y que la Asamblea Constituyente nace con esa mancha.

La jornada de las derechas

Se puede hablar de una jornada francamente buena para las derechas y para las ideas que nosotros representamos. No es poco, atendidas las circunstancias. ¿Hubiera podido pronosticarse en los días que sucedieron al 14 de abril? Nadie hubiera creído que la derecha española adoptase en general una política que puede concretarse en las dos palabras "acatamiento" e "intervención". Acatamiento al Poder constituído. Intervención en la vida pública, a pesar de las violencias llevadas a cabo por el Gobierno en cosas y personas eclesiásticas y que invitaban a una lucha de carácter mucho menos civil.

Improvisando organizaciones, superando dificultades, haciendo cara al desaliento que en algunos instantes parecía imponerse la derecha ha estado presente en la contienda electoral. Tan presente, que los frutos cosechados a consecuencia de su actitud pesan desde hoy mismo ya en la política española. Puede vanagloriarse de episodios triunfales como los de Navarra, Guipúzcoa y Vizcaya. Por otra parte, tenemos el movimiento agrario, fuerza de arraigo y de porvenir, que ha dado tan gallarda muestra de su empuje como el que significa la elección de la provincia de Salamanca. Agréguense a éstos los elementos ya enumerados y quedará formado ese núcleo de ochenta representantes, mucho ya en sí, mucho más como promesa de lo que puede conseguirse.

Acción Nacional

Mención aparte necesita el movimiento de Acción Nacional. Por nuevo, por brioso, por su tenacidad civil, por su modernidad técnica, por las esperanzas que pueden fundarse en el generoso impulso que lo anima. Ignoramos en este momento si Acción Nacional tendrá o no algún diputado por Madrid. Aun sin lograrlo, ¡qué triunfo el suyo! Ha obtenido en la capital del Estado más de treinta mil votos, que son el fruto de un esfuerzo en el que ha entrado el trabajo de una juventud generosa que ha llegado hasta la abnegación, un sentido finísimo de modernidad, una comprensión plena de los tiempos nuevos. Acción Nacional ha despertado simpatía y ha ganado respeto, por haber buscado a su propaganda el calor popular, por haber luchado civilmente en la calle, a cara descubierta, con absoluta lealtad. Todo eso se ha traducido en esos miles de votos que pueden o no valer con arreglo a la ley actual para obtener un representante, pero que son un triunfo positivo, un primer paso en firme dado por una organización montada tan rápidamente que por semanas ha de contarse su existencia.

Y lo que más valor tiene es el haberse colocado Acción Nacional desde el primer momento en un terreno inconmovible. Por eso tiene ante sí tan anchas posibilidades de hacer una política eficaz. En camino está de ello. Ahora lo necesario es no cejar en la empresa, perfeccionar los métodos, intensificar la propaganda. Campo tiene por delante y muy bien dispuesto en algunas provincias. La jornada del domingo ha demostrado que puede y debe Acción Nacional organizarse como una entidad permanente.

El porvenir en las urnas

En resumen: creemos que nadie dudará de que el futuro de España se resolverá en las urnas. Sean las que fuesen las ideas de cada cual, nadie piense en influir en los destinos de la nación más que por medios electorales. Lo cual quiere decir que la necesidad más urgente de las derechas es la de organizarse para esas grandes contiendas civiles. Organizaciones electorales cada vez más perfectas, propaganda cada vez más intensa, más elevada en sus fines y más técnica en sus medios. Eso es lo preciso. A ello deben cooperar cuantos coincidan en los grandes principios que defendemos. Con recursos pecuniarios hasta ahora no concedidos ciertamente con largueza excesiva, con contribución personal, de la que podríamos ofrecer hermosos ejemplos.

Parece que la derecha ha comprendido, al fin, que ese es su camino verdadero y se dispone a seguirlo. Intensifiquemos los trabajos ahora más que nunca. No faltan objetivos sobre que centrar el esfuerzo. Nosotros queremos terminar señalando dos, aparte, naturalmente, del de defender los derechos de la Iglesia: una reforma social de acuerdo con las normas señaladas por los Pontífices, llevada a cabo con la rapidez por el mismo Pío XI aconsejada, y la defensa de la familia y de la escuela. He aquí un campo excelente para que la derecha española pueda demostrar que es digna de vivir estas horas críticas de nuestra historia.

LO DEL DIA

El sentido de Gobierno

El ministro de Estado ha obtenido cinco actas. Madrid, Huesca, Cáceres, Valencia y Barcelona. En todas estas circunscripciones, salvo la última, figura el nombre del señor Lerroux, en la cabeza de las listas. Ha recibido los votos de las minorías y las mayorías. Hombres de muy distinta opinión, de ideas contrarias incluso, han escrito en sus papeletas de voto el nombre del ministro. De ahí su triunfo, cuyas causas conviene poner de relieve, porque enseñan para los gobernantes una provechosa lección.

Nos satisface ver que el propio elegido es el primero en comprenderlas. En otro lugar del periódico publicamos las declaraciones del señor Lerroux. "Soy —dice—el designado por una masa de opinión, no por un partido político." Y promete cumplir el mandato de esa opinión, expresada en las urnas de modo tan claro y terminante.

El ministro recibe así la recompensa de sus discursos, compendio, creemos, de su pensamiento como hombre de gobierno. La opinión rechaza, hasta por instinto, al sectario, al hombre de partido. ¿Cómo no habría de votar a quien ha proclamado que la República es de todos los españoles, aun de aquellos que son enemigos de la República? Suponen, esta y otras afirmaciones del señor Lerroux, una comprensión exacta de sus deberes como gobernante, como jefe de todos los españoles. Y la opinión sana conoce muy bien que solamente con ese espíritu se está en condiciones de presidir con acierto a los destinos de una nación. No es otra la explicación del triunfo obtenido por el ministro de Estado, y nosotros quisiéramos que entendiera la advertencia.

Cataluña

A primera vista, los votos de la Esquerra Catalana—más de 100.000—y especialmente los discursos del presidente de la Generalidad, resultan alarmantes. Si tomásemos al pie de la letra, sí, sobre todo, analizásemos sin afecto los parlamentos fervorosos del señor Maciá, creeríamos cuestión de horas la separación de Cataluña del resto de las regiones españolas. Pero nosotros hemos mirado siempre a los catalanes con cariño de hermanos. Conocemos sus defectos, pero sobre todo sus virtudes, y estamos acostumbrados a juzgar de las personas y de los países por sus cualidades. Por eso diremos sencillamente que no nos asustan los encendidos discursos del jefe de la Esquerra Catalana.

Esperemos al Estatuto que será presentado a las Cortes Constituyentes. Hace tiempo que conocemos, expresadas en un proyecto perfectamente articulado, las aspiraciones de Cataluña, redactadas por las personas más capacitadas de sa hermosa región. Muchas de esas aspiraciones, la gran mayoría, son aceptables para las demás regiones de España y para el Poder central. El resto no encierra sino divergencias de forma y no obstáculos fundamentales. ¿Cómo podemos dudar de que se llegará fácilmente a un acuerdo?

Hablamos de Cataluña porque en torno a ese problema giran hoy las preocupaciones de muchos elementos directores de la política española. Pero lo mismo prodríamos decir de las demás provincias, en las que se ha manifestado un sentimiento regionalista. No tememos al separatismo de la periferia. Se han pronunciado, es cierto, en Cataluña, algunas palabras imprudentes, pero no bastan para conmover nuestra fe en el "seny" de los catalanes y en el lazo secular que une a todos los que viven entre la frontera pirenaica y la frontera portuguesa. Estaremos quizá unidos de otro modo, en los años venideros, pero estaremos unidos. Perderíamos demasiado todos—y todos lo sabemos—si llegáramos a separarnos.

Más imparcialidad

El público que ayer buscó con el natural interés la información de las elecciones en la "Hoja Oficial del Lunes", se vió sorprendido con varias cosas que no eran información precisamente; eran parcialidad, clerofobia, y manifiesto escamoteo de la verdad de los hechos.

El éxito rotundo de los candidatos católicos de Navarra, como el triunfo de varios otros candidatos de derecha en Santander, en Salamanca, en Sevilla, apenas si mereció dos líneas a la llamada "Hoja Oficial", que por lo visto aspira a justificar su título dedicándose exclusivamente a informar de lo que lisonjea al Gobierno y a sus partidos.

En cambio, ofreció a sus lectores un bien especiado plato anticlerical, del gusto que ahora priva, en esa publicación lunática, sobre la fantasía de la compra de votos por un presbítero del Puente de Vallecas. Todo el relato va alternado de inexactitudes y pinceladas tendenciosas, muy propias de un apasionado órgano partidista, pero no de una "Hoja Oficial".

El criterio de "Viva quien vence", tan desenfadadamente aplicado al trabajo y a la labor periodística, acaba por defraudar al público de lo que tiene legítimo derecho a encontrar en unas columnas que debieran alardear de imparcialidad y desinterés. Nosotros no dudamos en afear el caso, mejor dicho, el sistema, y en ello creemos servir el justo interés del público, que no tiene ese día de la semana otra fuente de información.

Espléndido triunfo de los católicos fueristas en Vascongadas y Navarra. La conjunción republicanosocialista sostiene las mayorías en todo el país. Lerroux, el primer puesto en Madrid y en Valencia, y Maciá en Barcelona

HASTA LAS TRES DE LA MAÑANA SE ESTUVIERON HACIENDO ESCRUTINIOS EN MADRID

Resultados de Madrid

Alejandro Lerroux García (C)	133.789
Roberto Castrovido Sanz (C)	126.603
Felipe Sánchez Román (C)	125.375
Pedro Rico López (C)	124.227
Francisco Largo Caballero (C)	118.431
Julián Besteiro Fernández (C)	117.917
Luis de Tapia Romero (C)	115.769
César Juarros Ortega (C)	114.326
José Sanchís Banús (C)	111.879
Andrés Ovejero Bustamante (C)	110.866
Melchor Marial Mundet (C)	106.879
Manuel Cordero Pérez (C)	104.567
Andrés Saborit Colomer (C)	103.882
Trifón Gómez San José (C)	98.290
Angel Ossorio y Gallardo (A. R.)	38.970
Melquiades Alvarez (A. R.)	35.621
José Sánchez Guerra (A. R.)	35.124
Angel Herrera Oria (A. N.)	27.865
Antonio Goicoechea (A. N.)	26.271
Manuel Castellanos (A. N.)	25.524
Marqués de Lema (A. N.)	24.542
Luis Montiel (A. R.)	17.889
Eduardo Barriobero (R. D. F.)	5.140
Hernando de Larramendi (J.)	7.521
Rodrigo Soriano (R. D. F.)	9.480
Ramón Franco (R. D. F.)	4.916
Joaquín Pi y Arsuaga (R. D. F.)	4.676
Nicolás Salmerón (R. R. S. R.)	3.273
Augusto Vivero (R. R. S. R.)	2.348
Balbontín (R. R. S. R.)	4.002
Doctor Goyanes (P. R.)	3.863
Torrubiano (P. R.)	3.217
Benlliure Tuero (R. R. S. R.)	2.916
César Falcón (R. R. S. R.)	2.158
Graco Marsá (R. R. S. R.)	2.133
Barón (Com.)	2.158
Etelvino Vega (Com.)	2.125
Casanelles (Com.)	2.324
Vicente Royo (Com.)	2.021
Lucio de Santiago (Com.)	2.096
León Trilla (Com.)	2.031
Adame (Com.)	2.328
Bullejos (Com.)	2.869

* * *

Hay otros candidatos, en número de veinte, que han obtenido votación muy inferior.

El primer centro oficial donde se facilitaron resultados de Madrid fué en la Dirección de Seguridad. Por orden del señor Galarza se había montado un servicio de agentes, a fin de que tomaran nota de los escrutinios y los remitieran a la Dirección. Durante toda la noche se trabajó para obtener la suma, y en la mañana de ayer se terminó la labor con el resultado que antecede.

No hay nota del número total de electores, por lo que no puede aún determinarse exactamente si las minorías han obtenido el 20 por 100 de la votación necesaria para ser elegidas.

C, conjunción republicano socialista; A. N., Acción Nacional; A. R., Apoyo a la República; J. Jaimista; R. D. F., Republicanos democráticos federales; P. R., Pureza republicana; R. R. S. R., Republicanos radicales socialistas revolucionarios; Com., comunnistas.

Madrid amaneció tranquilo para la jornada electoral. Un día de sol y caluroso desde el crepúsculo. Las calles alfombradas de candidaturas. Grupos madrugadores. Ningún alboroto y desorden. A las siete se notaba ya una especial concurrencia en bares y cafés. Se empezaban a repartir candidaturas. En los colegios electorales hubo colas tempranas e impacientes.

Regularmente las secciones inauguraron su faena. A medida que avanzaba la mañana se iban engrosando las colas, sobre todo en los barrios extremos. En algunos colegios los electores hubieron de guardar turno por espacio de más de una hora.

En todas las secciones el orden fué ejemplar y absoluto. Parejas de Seguridad y vigilancia velaban por la tranquilidad. En algunos lugares estratégicos se veían retenes de ambos Cuerpos. En las barriadas extremas se previnieron fuerzas de la Guardia civil. Pero no hubo la menor necesidad de su intervención. Los voceadores de candidaturas cumplieron con su misión sin el menor obstáculo. En general casi nadie las reclamaba al entrar. Y ello era un síntoma de que casi todo el mundo traía ya premeditada su votación. Unos poseían candidaturas completas de los diversos grupos, otros, en algunos colegios, una gran mayoría, venían provistos de unas hojas en las que a maquina o a pluma habían trazado los nombres de su elección.

Las mesas—cerca de quinientas—se constituyeron sin dificultad. Hubo colegio en que por ausencia del presidente se utilizó la suplencia, pero fueron muy escasos. En cuanto a la intervención, casi actuaron exclusivamente los de la conjunción republicano-socialista, por lo general, en número de tres, y los de Acción Nacional. Ninguno de los otros partidos o grupos intervino su elección.

Los candidatos recorrieron en automóviles las secciones de los diversos distritos, informándose de la marcha de las elecciones. En cafés y lugares de reunión se comentaba la jornada y se hacían cálculos y vaticinios para todos los gustos.

Puede decirse que Madrid entero votó antes de mediodía. A partir de las dos de la tarde la animación decayó y fué así creciendo hasta la hora del escrutinio. En todo momento reinó la paz, la calma, la serenidad.

Por los colegios electorales

En Buenavista y Chamberí no hubo más que orden, mucho orden. Tal fué la nota típica de la jornada. Colas, largas, tranquilas duran e toda la mañana. Comentarios pacíficos. Momentos incluso de silencio, y gran rapidez en la votación. A las diez y media ya había depositado su voto en las urnas casi la mitad del censo. Y hubo muchos electores, casi tantos como en las elecciones del 12 de abril. Madrugador y rápido fué don Pedro Muñoz Seca, uno de los primeros que acudió a la sección de la Casa de la Moneda. Una hora después —las nueve de la mañana—, sudoroso y apresurado, llegaba don Pedro Rico, alcalde de Madrid. Le acompañaba don Luis de Tapia. Pidió cortesmente permiso para votar con antelación, a los señores que formaban la cola, y una vez que depositó su voto dió las gracias a los "colistas".

Poco después de las nueve llega Sánchez Guerra. Pacientemente se coloca en la cola y espera su turno. Y vota, mientras se le dispara el clásico magnesio.

También madrugó para votar el señor Sánchez de Toca.

Don Santiago Alba votó en un colegio de la calle Príncipe de Vergara. Al llegar se colocó en un corte que había en la cola, pero ante las protestas del público tuvo que ocupar el último puesto y esperar la ocasión de emitir su voto. En el mismo colegio votó el ministro de la Gobernación, señor Maura. Poco después llegó el señor Azaña. En este momento se produjo un ligero alboroto. En las puertas del colegio fué reconocido un comunista y se insolentó con él el público. El comunista fué, según parece, a sacar un arma, pero le amparó la fuerza pública y se alejó del colegio. El señor Azaña, al retirarse, fué aplaudido.

También votó en una sección de Buenavista el ex ministro don Antonio Goicoechea y en el colegio de la calle Núñez de Balboa don Melquiades Alvarez.

Desde hora muy temprana coincidieron en la cola del paseo de la Castellana el señor Bergamín y el marqués de Lema. Finalmente, también votaron en este distrito los hermanos Quintero, el señor Linares Rivas, el maestro Alonso y el doctor Tapia.

Por la tarde la animación había decrecido por completo.

En el distrito de Chamberí se promovió un pequeño incidente. Al ser conducido un herido a la Casa de Socorro se produjo un alboroto, pero una vez que se informó el público de que el lesionado lo había sido por un accidente del trabajo, se tranquilizó.

En este distrito votaron, entre otras personalidades, el señor Espinosa de los Monteros, el conde de Torre Arias y el marqués de Santa Marta.

El presidente del Gobierno, señor Alcalá Zamora, votó muy temprano en la sección 51. Colocóse en la cola, a pesar de la invitación de los colistas para que pasara adelante. Allí conversó con amigos y periodistas.

En el distrito de Chamberí votaron, finalmente, los generales Queipo de Llano y Barrera, el señor Galarza y don Blas Cabrera.

Los candidatos de Acción Nacional señores Castellanos y Herrera recorrieron diversas secciones del distrito.

En la sección número 18, de Chamberí, el señor Lerroux, de 346 votantes, obtuvo 280 votos.

Los distritos del Centro y Hospicio

Rápida votación. A las once casi había votado ya la mitad del censo. Colas abundantes. Algunas confusiones. A un elector, don Salvador García Rodríguez, se le había dado por muerto. Justificada su personalidad se le permitió el voto. En cambio, se le sustrajo al portero del Noviciado de las Hijas de la Caridad de la calle de Jesús, 3, Antonio Fernández y Fernández. Al ir a votar provisto de su cédula y de las candidaturas de Acción Nacional, se encontró con que otro individuo había madrugado más que él y había votado con su número 75.

En el colegio de las Hileras votó el ex ministro de Marina señor Carvia. En un colegio de la calle de Trujillos los generales Muñoz Cobos y Marvá. En el mismo sitio depositó su voto el señor Casares Gil.

También aquí la animación decreció desde mediodía.

La misma perspectiva tranquila y de orden se observó en todo el distrito del Hospicio. En el colegio de la calle de Belén votó Millán Astray. En el de San Marcos lo hizo el señor Castrovido, acompañado de su hijo.

Inclusa y Latina

Extraordinaria animación popular desde primera hora. Grandes colas que desaparecieron a las diez y media. Han votado las tres cuartas partes del censo. Y se notó, sobre todo, la inclusión de los menores de veinticinco años que acudieron en masa. Las candidaturas extremistas alcanzaron muy poco partido.

No hubo incidentes. Se colocaron retenes de la Guardia civil en los colegios del Paseo de Extremadura y en la Carrera de San Isidro, pero se retiraron a mediodía. Quedó sólo una pareja a las puertas de los colegios. Los voceadores comunistas se marcharon de las barriadas de la Latina a eso de las once.

En Palacio y Universidad

Puntualidad, orden, paz absoluta. En los colegios de la Fuente de la Teja y paseo de la Virgen del Puerto vigilaban fuerzas de la Guardia Civil, de Caballería.

En la sección 36, instalada en la plaza de la Moncloa, votó el general Borbón, el cual manifestó a los interventores de la conjunción republicano-socialista que iba a votar por Largo Caballero. En la sección séptima votó el duque de Vistahermosa; en la 39, don Fernando Weyler, y en la 17, el señor Ruiz Jiménez.

A la una de la tarde emitió su voto en la sección séptima el señor García Prieto.

En la sección 47, del distrito de la Universidad, instalada en el grupo escolar de la calle de Solares, fué donde se originó uno de los incidentes, que, aunque de escasa importancia, se han registrado en Madrid.

Un individuo que no estaba incluído en el censo, en un descuido del presidente, metió la candidatura en la urna. El presidente, que era el catedrático don Antonio Ballesteros Veretta, ordenó que lo detuvieran. Por lo demás, la tranquilidad fué absoluta.

En otra sección de la calle de Solares le correspondía votar a un anciano impedido, de ochenta y tantos años. Fué llevado en una silla hasta la puerta del colegio por dos de sus hijas, las cuales subieron y pretendieron depositar el voto. El caso originó algunas du-

Nebulosidades que perjudican

Con este título publicó "La Nación" de anoche el suelto que sigue:

"Por parte de los elementos republicanos ha habido gran empeño en la derrota de la candidatura de Acción Nacional, tanto en Madrid como en la provincia, por ser ésta la única de verdadera oposición. Las otras, la de pureza, la comunista, la de esparcimiento, etc., etc., no eran temibles. Y el esfuerzo se ha encaminado a favorecer la de apoyo a la República, frente a la de Acción Nacional.

Que eso se hiciera llevando votos a las urnas, bien. Que se pongan en juego habilidades de otro orden sería enturbiar el resultado de las elecciones en la capital de España.

Los datos de la provincia que anoche fueron recogidos por Acción Nacional acusaban el triunfo de los señores Valiente Soriano y Martín Artajo, dos hombres nuevos de indiscutible valía, por los pueblos de la circunscripción madrileña.

Pero en los datos oficiales se advierte una confusión desconcertadora; mejor dicho, un misterio poco tranquilizador.

En muchos pueblos, la Acción Nacional carecía de interventores; pero eso mismo obligaba a mayor respeto por parte de los adversarios en cuanto a la pureza electoral y a la expresión del resultado de la lucha, que sólo era conocida a primera hora de hoy en el Gobierno civil, por donde pasan las actas de los pueblos. Y no ha habido manera de colegir en toda la noche ni a primera hora del día lo que ocurre.

Esperamos que el Gobierno lo averigüe e imponga la sinceridad. Más perjuicios que la presencia de dos candidatos de oposición en las Cortes le ocasionaría una nebulosidad de esta índole.

No es posible que en el Gobierno civil no se supiera hasta las tres de la tarde, mientras las noticias particulares seguían adjudicando el triunfo a los dos candidatos de Acción Nacional."

¿Qué pasa en Toledo?

Las noticias que ayer a mediodía se tenían en Madrid de la elección en esta provincia asignaban a los señores Molina y Nadariaga una votación que situaba a ambos candidatos sobre el señor Azaña. A las dos horas resultaba este señor con bastantes más votos que el señor Molina. ¿Qué había pasado? No se sabe con claridad. Parece que concurren algnuas peculiaridades curiosas en la elección en el pueblo de Villacañas. Sería de desear que el hecho quedara prontamente aclarado. Las apariciones bruscas de grandes masas de votantes unánimes se prestan a poco favorables interpretaciones. Por eso desearíamos saber claramente qué ha pasado en Toledo.

El presente número de
EL DEBATE
consta de
DOCE PAGINAS
Su precio es de DIEZ CENTIMOS

En Berlín se ha cerrado la Universidad

El rector tuvo que llamar a la Policía para acabar con el tumulto

NAUEN, 29.—Un "mitin de la indignación" organizado por los estudiantes racistas ha dado lugar a serios disturbios dentro de la Universidad. Parece que entre los estudiantes se habían mezclado elementos extraños. Los revoltosos agredieron a los estudiantes judíos y se originó un tumulto de tales proporciones que el rector, incapaz de apaciguar los ánimos, hizo entrar a la Policía.

La Universidad ha sido clausurada indefinidamente. Además, se han prohibido incluso en tiempo de clases toda clase de reuniones estudiantiles, dentro del recinto universitario.

Ocho niños carbonizados

JONQUIERES (Quebec), 29.—En un incendio han perecido carbonizados ocho niños.

EL CARDENAL ILUNDAIN HORA Y MEDIA EN LA "COLA" PARA VOTAR

No quiso aceptar los puestos que le ofrecían quienes se hallaban en cabeza

SEVILLA, 29. — En el Colegio de la Plaza de la Contratación, a las once y media de la mañana acudió a votar el Cardenal Ilundain acompañado de su familiar. El Prelado formó en seguida en la cola de electores y en el lugar último que le correspondía. Al llegar su Eminencia y colocarse tras el último ciudadano de la "cola", la mayoría de los que estaban se acercaron al Cardenal y besaron su anillo y además los que se encontraban en los primeros lugares fueron a ofrecer su sitio al Cardenal, con objeto de que pudiera votar en seguida; pero el Arzobispo, agradeciendo los amables ofrecimientos se mantuvo en el sitio que le correspondía y estuvo cerca de hora y media en la "cola", hasta que le correspondió pasar a votar. Los componentes de la mesa al llegar su Eminencia se pusieron en pie con toda clase de respetos, y al terminar de emitir su sufragio el Cardenal los que estaban en las puertas de la sala se descubrieron. El rasgo de su Eminencia al ser conocido ha sido muy comentado favorablemente, ya que el Cardenal ha estado aguardando cerca de hora y media para cumplir sus deberes de ciudadanía.

Indice - resumen

30 junio 1931

Cinematógrafos y teatros... Pág. 6
La vida en Madrid ..... Pág. 7
Los caminos de la felicidad (folletín), por Emmanuel Soy ..... Pág. 7
Deportes ..... Pág. 8
Sobre la continuación de mi "Historia Eclesiástica de España", por Zacarías García Villada ..... Pág. 12
Del color de mi cristal (Café), por "Tirso Medina". Pág. 12
Paliques femeninos (Epistolario), por "El Amigo Teddy" ..... Pág. 12
Notas del block ..... Pág. 12

—o—

PROVINCIAS.—Se organiza un homenaje a Sanjurjo en Sevilla.—Paro general en Granada y Málaga; han resultado tres muertos y muchos heridos en choques con la fuerza pública.—Un gran almacén de juguetes destruído por un incendio en Bilbao (páginas 4 y 5).

—o—

EXTRANJERO.—Norteamérica y Francia no consiguen llegar al acuerdo sobre la moratoria a Alemania.—Brüning y Curtius han sido invitados a visitar al Gobierno de Italia.—Se han sublevado en el Perú las guarniciones de Puno y Cuzco.—La Universidad de Berlín clausurada (páginas 6 y 12).

das y un poco de discusión, pero por fin se accedió a que fuera válido.

En la sección 39 votó a las nueve y media de la mañana el señor Largo Caballero, que fué muy aplaudido.

En distintos colegios votaron muchos sacerdotes.

En Hospital y Congreso

Lo mismo que todas. Tranquilidad y colas interminables. Voces de todas las candidaturas. Comentarios chispeantes. Cordialidad. Faltaron interventores de casi todos los candidatos, incluyendo Acción Nacional. En el distrito del Hospital votó el ministro señor Albornoz. Los candidatos lo recorrieron varias veces.

En el distrito del Congreso, y en una de las secciones de las Escuelas Aguirre, emitió su voto a las diez de la mañana don Alejandro Lerroux. Votó poco después de Lerroux don Jacinto Benavente. La votación fué rápida y casi terminó después de mediodía.

El ministro de Estado, mientras permanecía en la cola, charló afectuosamente con los periodistas, comentando las elecciones. Luego se refirió a sus viajes electorales y dijo que bien había demostrado que no estaba agotado y enfermo, como algunos decían.

Mientras hablaba, saludó al general Marzo, que salía de votar. El general le saludó y felicitó. Lerroux dijo que se había afiliado a su partido y que era antiguo amigo suyo. Finalmente, se refirió a los sucesos de Sevilla y condenó la actitud de los revoltosos.

A las once depositó su voto en la sección primera don José Antonio Primo de Rivera. También votó en este distrito el señor Fernández Prida.

Termina la votación

A las cuatro en punto se dió por terminada la votación. Acto seguido comenzó el laborioso escrutinio. Hubo colegios que lo terminaron a las nueve y diez de la noche, pero en un grupo considerable de ellos se llegó a terminar a las dos y tres de la madrugada. A las nueve de la mañana aún eran inciertos los datos. Se daba, desde luego, por descontado el triunfo de la conjunción republicano-socialista, por las mayorías, con una votación lucidísima el señor Lerroux. Los puestos de las minorías estuvieron dudosos desde el primer momento. El escrutinio fué lento, lentísimo. Contribuyó a ello la cantidad extraordinaria de votantes y la variedad de candidaturas, muchas de las cuales eran en extremo originales y hasta pintorescas. Se daban casos de mezclar candidatos de la extrema izquierda con significadas personalidades derechistas. El escrutinio fué además penoso, no sólo por el cansancio y fatiga de los escrutadores—hubo algunos para los que duró 24 horas la jornada electoral—sino por el calor y malas condiciones de no pocos locales. Al echarse la noche encima, los que carecían de alumbrado hubieron de pedir velas a la Tenencia de Alcaldía.

En el Congreso de los Diputados se trabajó activamente toda la noche. A las seis de la mañana aún faltaban numerosas actas. Algunos interventores se retiraron a descansar sin firmarlas y hubieron de volver por la mañana a reanudar la labor. Las puertas del Congreso se cerraron poco después de las seis. Los funcionarios del mismo experimentados en estas tareas, han manifestado que nunca se ha terminado tan tarde en Madrid un escrutinio electoral. A lo sumo se acabó en alguna ocasión a las dos de la madrugada como máximum. En las oficinas del Congreso se reanudaron los trabajos a primeras horas de la mañana. Se montaron dos turnos de funcionarios, uno de nueve a cuatro y otro desde esta hora en adelante.

Las minorías

No sabemos todavía si las minorías en Madrid quedarán vacantes. Nos proponemos tratar otro día del porcentaje que el nuevo sistema electoral señala a las minorías y aplazamos para entonces el comentario.

Los ministros ante las elecciones

Invitados por el señor Maura el domingo por la mañana almorzaron en el ministerio de la Gobernación todos los ministros que se encuentran en Madrid. Los primeros en llegar fueron los ministros de Trabajo y Justicia, quienes no hicieron manifestaciones de ninguna clase. El de Instrucción pública preguntó por las noticias que había.

—Ninguna, le contestaron los periodistas. Hay tranquilidad en todas partes. El señor Domingo preguntó entonces: ¿Paz octaviana? Pues me alegro. Es de desear y de esperar que en bien de todos no ocurra nada de particular. Poco después llegó el ministro de Marina, quien sólo se limitó a saludar a los informadores. El de Estado manifestó que las noticias que tenía acusaban tranquilidad en Madrid. Respecto a provincias no sabía nada. Luego dijo que venía de votar, donde había estado esperando largo rato hasta que le tocó el turno.

Un periodista le dijo que don Santiago Alba había permanecido esperando más de media hora en la cola, y el señor Lerroux replicó: Alguna vez le había de tocar al señor Alba. Refiriéndose a su viaje de propaganda manifestó que había sido muy bien recibido en todas partes.

Poco después llegó el ministro de Fomento, quien manifestó que acababa de llegar de Soria, adonde había ido a trabajar la candidatura del señor Artigas, cuyo triunfo consideraba descontado. ¿Noticias?—le preguntaron los periodistas—. Ninguna—replicó el señor Albornoz—. He estado hablando con el ministro de la Gobernación y me ha comunicado que hay tranquilidad hasta ahora.

A continuación llegó el presidente del Gobierno, quien manifestó que había estado conferenciando con buen número de provincias, entre las cuales figuraban aquellas que podían suponer un mayor temor para el Gobierno. Todas las novedades que a las diez de la mañana me han dado han sido que no se ha podido reunir la mesa de una sección de los alrededores de Almería y que anoche hubo dos heridos en un pueblo de la provincia de Murcia.

Algunos incidentes

El señor Maura facilitó a las dos de la tarde las noticias que tenía sobre incidentes ocurridos. Según estas noticias facilitadas por la Telefónica, en Bollullos, provincia de Málaga, se habían producido algunos incidentes; en Herencia (Ciudad Real) había habido graves incidentes que determinaron la intervención de la Guardia civil en los cuales había habido varios heridos, uno de los cuales se encontraba en estado gravísimo. En La Línea de la Concepción se había producido un choque con la Guardia civil frente a un Colegio electoral. La Guardia civil se vió precisada a hacer fuego, pero sin que se sepa si ha habido heridos.

El señor Maura manifestó luego que había estado votando a las diez de la mañana en el distrito de Buenavista, y que a esa hora había una larga cola en la sección que a él le correspondía emitir su sufragio. Se refirió después al desarrollo de las elecciones y dijo que, según sus noticias, que acababa de recibir, en Barcelona, había una enorme votación no registrándose incidentes ni en Barcelona ni en ninguna de las capitales de Cataluña.

Los ministros en Gobernación

Durante toda la tarde permanecieron en el ministerio de la Gobernación, enterándose de los datos que con bastante lentitud llegaban de provincias, todos los ministros, con excepción del de Comunicaciones, que se encuentra en Sevilla. Poco antes de las nueve abandonaron todos el ministerio, y el señor Maura cenó en su despacho solo. Avanzada la noche, volvieron algunos de los ministros, entre ellos, los de Guerra y Justicia, que permanecieron en Gobernación hasta después de la una de la madrugada. El jefe del Gobierno se retiró a su domicilio a las dos y cuarto de la madrugada. A esa hora le abordamos para inquirir detalles acerca de su impresión sobre el resultado de las elecciones.

—Perdónenos usted—le dijimos—este último ataque de la Prensa por esta noche.

—Pues no sé absolutamente nada.

—¿Qué impresiones tiene usted de Jaén?

—Desde luego, el triunfo de la candidatura socialista para las mayorías

—¿Y de su candidatura de usted?

—Sé que voy a la cabeza de los candidatos de la derecha liberal. Respecto de las demás provincias, son aún muy incompletos los datos que poseemos de todas. En Zaragoza sé que ha triunfado la conjunción, en la que yo figuro con un desnivel de trece mil votos en nuestro favor.

—¿Y de Barcelona?

—De Barcelona el triunfo de la candidatura de la izquierda catalana. Para las minorías hay dos puestos, para los señores Abadal y Nicolau.

—¿Sigue en votos el señor Lerroux?

—Eso creo. Y después va mi nombre. Como ustedes saben yo no pensaba presentarme por Barcelona, pero por una de esas ocurrencias de don Alejandro, me incluyó en la candidatura sin consultarme.

—¿Qué impresión puede usted darnos en general de la candidatura de la derecha liberal republicana?

—Pues que ha obtenido casi los puestos que le calculábamos. Es posible que haya perdido algunos en beneficio del partido radical de Lerroux.

—¿Cree usted que llegarán a los noventa puestos?

—No. Serán algunos menos.

—¿Y respecto del partido radical socialista?

—Puedo decirles que también ha perdido algo sobre lo calculado, en beneficio, asimismo, del partido radical. Quiere decirse que el partido radical ha tirado de la derecha liberal y del radical socialista, que son, respectivamente, sus alas. Como yo les dije, el partido radical viene ahora a representar en España lo que en Francia el partido que lleva el mismo nombre. Es decir, un partido centro con tendencia de derecha.

—Entonces, ¿qué tendencia cree usted que tendrá el próximo Parlamento?

—Según: si tomamos a las fuerzas de Lerroux como derecha, la tendencia será derechista; si como izquierda, serán las fuerzas izquierdistas las más numerosas. En resumen: que el partido radical será el eje del futuro Parlamento.

—¿Puede usted decirnos algo de las candidaturas independientes, Acción Nacional, nacionalistas, etc.?

—Nada puedo decirles. Como es tanta su complejidad, no hay aún datos concretos ni puede adelantarse ninguna impresión.

Dice el presidente

A las dos de la tarde recibió a los periodistas el jefe del Gobierno, que les manifestó:

—En realidad no tengo detalles de las elecciones ayer celebradas. Porque el encargado de dárselos a ustedes es el ministro de la Gobernación. Mi juicio sobre las elecciones es bastante sintético. Sé que traigo dos actas. Una buscada y otra obtenida sin haberla buscado por mi parte.

—¿Sabe usted si ha salido por Barcelona?

—No; como ustedes saben el señor Nicolau y yo figurábamos en una candidatura que había sido lanzada por el señor Lerroux sin consultarme. El acta que he obtenido por Jaén es de fuerza y la he conseguido frente a una coalición de todas las fuerzas obreras, a pesar de lo cual salgo en el primer lugar de las minorías. En Jaén se ha dado esta nota curiosa: que no han tomado parte en las elecciones de sesenta a setenta mil electores.

—¿Por miedo? —le preguntó un periodista.

—Probablemente. A las derechas españolas hay que decirles muchas cosas y todavía tardarán en aprender, si es que quieren aprender alguna vez. Se les nota la falta de dinamismo y la ausencia de sentido táctico. Así como que tienen como impulso el miedo. En estas elecciones se ha dado un ejemplo de verdadera virtud política. Ahí está, por ejemplo, el subsecretario de la Presidencia que ha luchado afanosamente por conseguir un último puesto. En la política clásica jamás se había registrado un caso como este. El subsecretario de la Presidencia, al que quiero mucho, y que va a traer una cifra de votos superior al duplo del promedio de votos que traigan los otros diputados, está en situación inquietante; el señor Maura ha sido derrotado por Toledo y yo traigo un puesto de minorías.

Respecto a la República no hay que hablar. Los pocos votos y las abstenciones de ayer que no han sido republicanos tendrán que convencerse de que necesitan serlo. Otra prueba de la consolidación de la República es la tranquilidad absoluta con que se han desarrollado las elecciones. Sólo ha ocurrido lo que era inevitable.

¿Sabe usted si ha salido diputado el ministro de Marina?

—Lo tengo por seguro y creo también que tiene un acta el de Economía, cosa que me satisface mucho. Mañana—prosiguió el señor Alcalá Zamora—, si es que hay reelección el domingo próximo, les diré a ustedes la candidatura que me propongo votar yo, que será una cosa muy extraña.

El escrutinio durará ciento diez horas en Barcelona

El jefe del Gobierno llegó anoche a la Presidencia a las ocho y media. Hasta esa hora permaneció paseando por el campo y una hora después se retiró a su domicilio.

Manifestó a los periodistas:

—Esta tarde he recibido un telegrama de la Junta provincial del Censo de Barcelona, en el que se hace el cálculo, que no sé hasta qué punto puede ser exacto o exagerado, de ciento diez horas para terminar el escruitnio general de la capital y la provincia, y se plantea el problema de tener que interrumpir o retrasar el escrutinio. He enviado copia de este telegrama al ministro de la Gobernación y al presidente de la Junta central del Censo y me propongo llevar el asunto al primer Consejo que se celebre, que supongo será mañana, con objeto de encontrar la fórmula, reformando si es preciso la Ley Electoral, a fin de que el escrutinio se verifique en un plazo que no afecte a la celebración de las nuevas elecciones, en el caso de que tengan que celebrarse el domingo.

Un periodista le preguntó si conocía los datos definitivos de la elección en Madrid y si sabía si las minorías tenían votos suficientes para que sus candidatos fueran diputados.

—No tengo noticias, contestó, y espero que no las habrá hasta mañana. Se plantea el problema de no conocerse todavía el número de los electores. Desde luego, 35.000 votos, que son los obtenidos por algunos candidatos de las minorías, son "quorum" suficiente para 135.000 electores. Es poco probable que haya habido en Madrid tantos votantes, ya que para determinar este número no se pueden sumar a los votos de las mayorías los obtenidos por las minorías, puesto que muchos votantes de éstas han votado también nombres de las primeras.

Un informador le preguntó si traería acta doble al Parlamento, y el presidente repuso:

—En efecto, traigo acta doble, y estoy muy agradecido, y quiero que así lo hagan ustedes constar en sus periódicos, a los electores de Zaragoza por la espontaneidad con que me han votado, espontaneidad tanto más de agradecer cuanto que yo ni siquiera envié a Zaragoza los poderes. Creo que hay una escasa diferencia de votos entre Honorato de Castro y yo para los primeros puestos. Esta tarde, según mis noticias, esa diferencia de votos no era mayor de 50. Yo sólo quería traer al Parlamento un acta. Ya fuí acta doble cuatro años antes de ser ministro, y en aquella ocasión luché contra el ministro y el subsecretario de Gobernación, cosa que si ahora no tiene nada de particular, entonces era realmente excepcional. Además, no quería traer más de un acta porque ello equivalía a impedir que la trajese otro candidato de la Derecha liberal republicana. Y esto era más de lamentar si se trataba de algún amigo. Por eso me mostré hostil a presentarme por varios sitios.

Creo que no se puede pedir mayor sinceridad e imparcialidad al Gobierno que la demostrada en estas elecciones. En efecto, el ministro de la Gobernación y el de la Guerra han sido derrotados por Toledo; el de Estado, también por el mismo sitio; el subsecretario de Gobernación, aun cuando las noticias que tengo de esta tarde parece que mejoran su situación, es posible que resulte derrotado. El subsecretario de la Presidencia también ha sufrido una derrota, cosa que nos llega muy a lo vivo. Y yo, jefe de un Gobierno de plenos poderes, vengo al Parlamento con un puesto de oposición. Creo que los ministros que están en estas circunstancias somos cuatro. El señor Lerroux es posible que traiga también un puesto de minoría por Cáceres.

Al despedirse el presidente de los periodistas, les dijo:

—He estado durante el día de hoy estudiando el anteproyecto de Constitución.

Se le preguntó si se había reunido ayer la Comisión Jurídica, a lo que contestó afirmativamente, y luego añadió que el proyecto está aún pendiente de aprobación por el pleno de la Comisión y que, respecto al anteproyecto que conocía, no cambiaría mucho en sus líneas fundamentales.

Declaraciones de Largo Caballero

Interrogado esta mañana el ministro de Trabajo acerca de su impresión sobre los resultados de las elecciones de ayer, manifestó:

—Lo ocurrido ayer en Madrid me satisface en extremo. El término medio que ha obtenido la conjunción tiene un gran significado, como exponente de la conciencia del pueblo de Madrid que ha votado sin la menor estridencia. Creo que ello es debido no a la casualidad sino a la educación política que le ha ido dando el partido socialista, ya que los partidos republicanos no cuentan con ninguna organización.

—¿Qué impresión tiene usted del triunfo de la candidatura de Maciá en Barcelona?

—Creo que ese triunfo es motivo suficiente para que los elementos de la izquierda catalana aprecien la gran responsabilidad que han contraído con pasos seguros y no vengan a Madrid con pretensiones que las demás provincias españolas no puedan aceptar. No deben desconocer tales elementos la fuerza y la significación de la votación obtenida en Madrid, lo cual no quiere decir que la capital de España esté frente a Barcelona. Antes al contrario, ambas fuerzas deben contribuir ardorosamente para realizar la estructuración política que España desea. Sobre todo esto lo demostrado en la jornada de ayer es que España quiere la República, sin ninguna duda y más especialmente Madrid.

—¿Cuántos diputados socialistas calcula usted en las próximas Cortes.

—De fijo no lo sé, pero sigo creyendo que vendrá un centenar y que constituirá la minoría más fuerte.

—Entonces, ¿cree usted que se le concederá al partido socialista algún cargo en el Parlamento?

—Sin duda lo tendrá.

—¿Podrá ser la presidencia de la Cámara?

—Eso será una cuestión que tengan que tengan que resolver las propias Cortes. Desde luego no tendría nada de extraño.

—Cree usted que las minorías habrán obtenido en Madrid votación suficiente para sacar diputados?

—No lo sé todavía, ya que las operaciones preliminares son muy complicadas. Primero hay que averiguar el número total de votantes y luego hay que ver si con arreglo a esta cifra tienen votos en cantidad suficiente. Yo calculo que el número total de votantes en Madrid ha oscilado entre los 160 y los 170 mil.

Incidente en la parroquia de Vallecas

Acusaron falsamente a los sacerdotes de que en la iglesia se compraban votos monárquicos. Un sacerdote fué detenido e incomunicado durante doce horas, sin prueba ninguna de delito. Grupo de gente extraña intentó asaltar la iglesia

En la noche del sábado al domingo grupos de jóvenes merodeaban por los alrededores de la iglesia de San Ramón, de Vallecas, profiriendo voces contra el párroco y contra el clero. En la parroquia no se encontraban más que el matrimonio encargado de la custodia del edificio, Antoliano Serrano (sacristán y organista) y María Gutiérrez y dos sobrinos. El párroco de San Ramón, don Emilio Franco, se hallaba fuera de Vallecas desde hacía seis días.

Había cundido la voz de que en la iglesia se habían llevado a cabo manejos electorales de compra de votos y que había en ella gente reunida.

Lo ocurrido fué lo siguiente: Una vez al mes suelen ir de Vallecas a Madrid unos cuantos vecinos para asistir a la Adoración Nocturna. Este mes les correspondió el sábado pasado día 27, y como de costumbre un grupo de cinco o seis fué a la parroquia para llamar al organista, Antoliano Serrano y marchar juntamente con él a Madrid. Este el sábado no pudo acompañarles.

Por lo que parece, alguien vió salir de la casa parroquial, donde a dichas horas no había ningún sacerdote, al grupo que iba a la Adoración Nocturna y propaló inmediatamente el infundio de que en la parroquia de San Ramón se compraban votos, y este infundio fué el origen de que en la noche del sábado se acentuaran las voces, que ya se dejaban sentir en noches anteriores. Esto hace sospechar a algunos que la cosa estuviera preparada desde hace días.

La mañana del domingo transcurría tranquila, pero a las once aparecieron ante la iglesia grupos profiriendo toda clase de gritos contra los sacerdotes, a quienes llamaban ladrones y de quienes decían que habían comprado votos.

En aquel momento se encontraban en la iglesia los sacerdotes don Gervasio García Muñoz, don Tomás Biorreta, don Alejandro Martínez y don Ricardo Muñoz. Avisados los sacerdotes de lo que ocurría, para evitar incidentes, se dispusieron a salir inmediatamente del edificio parroquial. Salieron todos de paisano: don Tomás Biorreta y don Alejandro Martínez, según nuestras noticias, pudieron coger un coche. El primero en marchar fué don Ricardo Muñoz.

Don Garvasio García Muñoz salía tranquilamente, también de paisano. A los rumores anteriores de compra de votos, se añadió otro nuevo: el de que el sacerdote había apuñalado a una persona.

Un guardia cívico se acercó a don Gervasio y le dijo que justificara su personalidad. Este le contestó pidiéndole que justificara antes él la suya, y una vez que lo hizo, don Gervasio enseñó su cédula. El guardia cívico manifestó a las gentes que el sacerdote era un ciudadano y había que protegerle. Entre dos guardias cívicos logró llegar hasta las escaleras del "Metro", pero, sin saber cómo, al bajar, grupos de gentes se echaron sobre él. Salió de nuevo y fué llevado a la Tenencia de Alcaldía del distrito del Centro, de Vallecas. Por el camino fué defendido por la misma gente del pueblo. Hubo mujeres que quisieron pegar a los mismos guardias cívicos, porque creían que eran los que maltrataban a don Gervasio. Este es popularísimo en la barriada, pues lleva tres años en ella realizando obras de verdadero apostolado y no hay casa que no haya visitado. Don Gervasio advirtió que todos los que proferían gritos contra él era gente extraña, que él no conocía.

No fué asistido en la Casa de Socorro, pues solamente resultó con algunos rasguños.

A la una y media, por orden de un comisario de Policía, fué introducido en un calabozo, y desde esa hora permaneció incomunicado toda la tarde.

Con motivo de las elecciones se encontraba en la tenencia de alcaldía del distrito del Centro el primer teniente alcalde de Vallecas, don Eustaquio Serrano. Este nos dió la versión siguiente del caso: se tenían noticias ciertas de que en la parroquia de San Ramón se realizaban trabajos electorales, y se había convertido la iglesia en un centro electoral, y que esto había originado el alboroto. Al preguntarle por los detalles ciertos de los trabajos que se realizaban nos contestó: "bien es verdad que yo no conozco bien el asunto". Respecto a la compra de votos que según nos dijo se tenía por seguro que se realizaba en la parroquia de San Ramón, nos dijo el mismo teniente alcalde que no tenían pruebas de la compra, "porque esto es muy difícil" comprobar, añadió.

El teniente alcalde don Eustaquio Serrano nos dijo que se le habían ocupado varias candidaturas "monarquicas". En el registro que se le hizo no se le encontró arma ninguna y solamente dos candidaturas que contenían los nombres de los candidatos por Madrid de Acción Nacional y don Luis Hernando de Larramendi. Mal podía, pues, el sacerdote hacer propaganda electoral en Vallecas con candidaturas de Madrid. Las dos que poseía eran una para él y otra para su padre, pues ambos están domiciliados en la capital y era aquí donde tenían que votar.

Hasta las diez de la noche estuvo don Gervasio incomunicado en el calabozo, donde no tenía más que un banco de piedra. El médico de la Casa de Socorro certificó que aquél se encontraba con fiebre. A las diez llegó el juez, quien tomó declaración y comunicó después al teniente alcalde señor Serrano que debía ponerse en libertad a don Gervasio, pues no encontraba en él ningún delito. Hasta la una y media de la mañana permaneció incomunicado. A esta hora fué trasladado a la Comisaría, donde recibió muy buen trato, y de donde salió a las once de la mañana del lunes.

Querían asaltar la iglesia

Don Gervasio García había dicho, como de costumbre, sus dos misas en Doña Carlota y de aquí se había dirigido a la parroquia de San Román. Poco después de llegar, y cuando se encontraba en compañía del señor Salgado, médico de Vallecas, y el señor Del Val, concejal del Ayuntamiento de Vallecas, se acercaron dos individuos que dijeron que allí iban a suceder cosas desagradables porque se habían comprado votos. Los allí reunidos protestaron de estas palabras y los individuos recién llegados comenzaron a dar voces, con lo que empezaron a formarse grupos.

Los grupos que a las once y media se estacionaron ante la iglesia parroquial de San Ramón, permanecían ante la misma profiriendo gritos y amenazas. Aseguraban que había dentro de la iglesia una reunión en la que se estaban comprando votos.

La mujer del sacristán organista, María Gutiérrez, llamó por teléfono al cuartel de Numancia, donde estaba concentrada la Guardia civil, para pedir fuerzas, y éstas llegaron a los pocos momentos. Fueron recibidas hostilmente, y las fuerzas, con extremada prudencia, aguantaron insultos de todas clases.

En vista de la actitud y de la efervescencia creciente de las turbas un teniente alcalde, según nos dicen, que llegó al lugar de los sucesos, consintió en que entraran en la casa parroquial y en la iglesia grupos de personas que inspeccionaron todos los lugares. Así lo hicieron. De las doce de la mañana en adelante entraron en la casa hasta seis comisiones distintas, porque como ninguna de las que salía había encontrado a nadie, las turbas seguían descontentas y aseguraban que había gente dentro.

María Gutiérrez fué acompañando por toda la casa e iglesia a los comisionados. Estos escudriñaban minuciosamente todos los rincones. Llegaron a levantar las colchas de las camas, para ver si había alguien debajo de las camas. Penetraron también en la cripta de la iglesia, donde hay varios enterramientos, y donde creían con seguridad que encontrarían las reuniones de que hablaban. María Gutiérrez enseñaba a todos los departamentos del edificio.

—Pero ¿qué tenéis contra el pobre cura—les decía—, si no tiene una mala camisa, si no viene un alma a esta casa que no se le socorra? ¿Véis esta ropa que hay aquí? Pues es para la casa cuna que está construyendo para vuestros hijos.

—Sí, todo eso está muy bien—la respondió alguno—; pero le hemos de hacer pedazos como le encontremos, y no ha de quedar ningún cura en España.

"Ya ve usted, nos decía María Gutiérrez; antes de marcharse el párroco me dijo: aquí tienes este saco de judías (junto a la puerta misma de la casa estaba) y este bacalao, por si viene alguien a pedir. Cuántas veces le digo yo: pero don Emilio, cómprese otra sotana, que ésta está ya muy remendada".

—No, no, hija, me responde don Emilio; que hay muchos que no tienen qué vestir.

La guardia pública protegiendo la iglesia

Después de haber entrado unas seis comisiones a inspeccionar la casa infructuosamente salió el teniente alcalde, y dijo a los presentes que ya habían visto que no se había encontrado nada, que recomendaba a la gente que se disolviera, pues él se lavaba las manos y quedaba al frente del asunto el teniente de la Guardia civil que allí estaba. Se habían concentrado unos veinte guardias civiles.

Se disolvieron los grupos y quedó la guardia protegiendo la casa y la iglesia parroquiales.

Nos cuentan que cuando en medio del tumulto acusaban a los sacerdotes de haber comprado votos, un joven le preguntó a uno de los que gritaban si sabía qué candidatura era la que ofrecían en la iglesia. El interrogado sacó una del bolsillo y la enseñó: era una de la pureza republicana.

Algunos individuos intentaron comprar gasolina en varios establecimientos cercanos, pero sus dueños, sospechando el fin, no quisieron vendérsela.

Nos ha asegurado la mujer del organista, María Gutiérrez, que anteayer por la mañana, antes de las once se acercaron dos jóvenes a don Gervasio García Muñoz; le dijeron que estaban muy indecisos en la cuestión de las elecciones y le pidieron unas candidaturas. Don Gervasio les contestó que allí no se repartían candidaturas de ninguna clase.

Los padres Camilos

De madrugada en la Prosperidad, los Padres Camilos realizaban propaganda de la candidatura de Acción Nacional. Parte del público comenzó a molestarles y entonces parece que uno de los Hermanos sacó una pistola con ánimo de defenderse de los que pretendían agredirle. Con este motivo se produjo gran revuelo, al que puso término la intervención de las autoridades.

CAMIONES RAPIDOS REO
NUEVOS MODELOS
Cargas garantizadas por la Fábrica
EXPOSICIÓN
Carretera de San Bernardo, 3 - MADRID
PRECIOS DE APRESTO

Asistencia a partos
SANATORIO "SANTA ALICIA"
DIRECTOR: DOCTOR VITAL AZA, MADRID

TUBERCULOSIS Y SU TRATAMIENTO

El ilustre Dr. A. Presta, presidente de la Comisión directiva de los Dispensarios del Patronato de Cataluña para la lucha contra la Tuberculosis, ha emitido el certificado siguiente:

"Que de los numerosísimos ensayos practicados durante años en los enfermos concurrentes a los mismos, con el producto farmacéutico Histógeno Llopis se desprende la alta utilidad del mismo en el tratamiento de dichos enfermos de manifiesta eficacia en los inapetentes y depauperados".

Esta certificación demuestra la conveniencia del empleo del Histógeno Llopis en todos los casos de tuberculosis y estados pretuberculosos, anémicos, catarrosos, etcétera.

Se reúne el Pleno de la Comisión Jurídica

La reunión duró doce horas y fueron aprobados 44 de los 102 artículos de la Constitución

Hoy celebrará otra sesión, a las tres, para continuar el examen del proyecto

A las nueve de la mañana de ayer se reunió en el palacio del Senado, para continuar el examen del proyecto de Constitución que ha de ser sometido a las próximas Cortes Constituyentes, el pleno de la comisión jurídica especial.

Como estaba previsto, la sesión duró unas doce horas, y sólo fué interrumpida el tiempo necesario para que los miembros de dicha Comisión almorzasen, cosa que hicieron en las dependencias de aquella misma alta Cámara.

Interrogamos anoche al presidente de la Comisión jurídica, señor Ossorio y Gallardo, acerca de lo tratado en esta reunión. Según nos dijo, habían sido escrupulosamente examinados 44 artículos del proyecto de código fundamental del país y aprobados todos ellos, después de ser discutidos ampliamente. Añadió que la totalidad del proyecto se compone de 102 artículos, y que los 58 restantes serán discutidos y aprobados en las próximas reuniones.

Los aprobados en el día de ayer se refieren a la nueva estructura del Estado español, a los derechos y deberes de los ciudadanos españoles, y a la composición y funcionamiento del órgano parlamentario.

Hoy, a las tres de la tarde, continuará su labor la Comisión jurídica. A juicio de su presidente, se terminará el estudio del articulado que hace referencia al Parlamento y a las garantías constitucionales. Tan pronto hayan sido estudiados y aprobados todos los artículos y capítulos del proyecto de Constitución, será éste entregado oficialmente al Gobierno, quien, como ponencia, y sin introducir en él ninguna modificación, con objeto de no demorar su despacho, lo presentará a las Constituyentes para su aprobación definitiva.

Habla el ministro de la Gobernación

Una Cámara de matiz más bien derechista, aunque los socialistas tienen la minoría más numerosa

Los subsecretarios de la Presidencia y de Gobernación, derrotados

PERDIDAS DE IMPORTANCIA EN LOS RADICALES-SOCIALISTAS

El ministro de la Gobernación recibió a los periodistas a las dos de la tarde, a los que manifestó lo siguiente:

"Las noticias de última hora sobre las elecciones ayer celebradas acusan la derrota de los subsecretarios de la Presidencia y Gobernación. Es sumamente curioso saber que el primero ha sido derrotado después de haber obtenido una votación no inferior a sesenta mil votos. Yo no sé cómo pudo proceder Pi y Margall para las elecciones de las Cortes Constituyentes de la primera República, lo que sí puedo asegurar categóricamente es que las de ayer fueron de una sinceridad absoluta como lo demuestra el hecho de que nadie puede acusarme de saber que yo haya expedido ninguna carta de presentación para nadie.

En Coruña ha triunfado la agrupación La Orga. En Lugo han salido el director general de Administración local, señor Recasens, y el general Sanjurjo, a pesar de que éste no se presentaba candidato. En Jaén ha habido unas 70.000 abstenciones, a pesar de lo cual el señor Alcalá Zamora ha obtenido el primer puesto de las minorías con 40 mil votos. En Zaragoza el primer puesto ha sido también para el jefe del Gobierno. De Zamora tengo ya datos completos que acusan para mí una cifra de 17.000 votos, 16.400 para Galarza y un centenar menos para Marañón. Los dos primeros puestos de las minorías son para los señores Alba y Cid.

De Madrid la nota más destacada es la derrota absoluta de los comunistas, de los cuales el que figura a la cabeza no ha obtenido más que 2.700 votos. Ha obtenido muchos más sufragios incluso el candidato jaimista, que tiene más de siete mil. De las Baleares, sólo sé que ha salido diputado el señor Azaña. En cuanto al señor March, si ha salido, como algunos afirman, no tengo todavía noticias que lo confirmen.

Interrogado por un periodista acerca de cuáles de los parlamentarios antiguos vendrán a las Constituyentes, replicó:

—Hasta ahora sé de los señores Alba, por Zamora; Romanones, por Guadalajara; don Melquiades, por Valencia; Ossorio y Gallardo, por Madrid; don Abilio Calderón, por Palencia; el señor Piñiés está dudoso, por Huesca, y el señor Villanueva, dudoso también, por Logroño. Por lo que se refiere a Madrid, es seguro el triunfo por las minorías del señor Ossorio y Gallardo, que cuenta con treinta mil sufragios. De los demás no se sabe si alcanzan cifra suficiente para rebasar el 20 por 100 de los electores. El último puesto de las minorías está aún indeciso entre los señores Herrera y Goicoechea. El triunfo de la conjunción ha sido definitivo, ya que ha obtenido unos cien mil votos más que la candidatura de apoyo a la República.

Desde luego, los datos de todas partes siguen siendo muy incompletos, ya que en las provincias donde se lleva más adelantado el escrutinio aún faltan datos de cincuenta, cincuenta y cinco y sesenta pueblos.

En Murcia ha resultado derrotada con una fantástica votación la candidatura radical socialista. Lo mismo en la provincia que en la capital ha triunfado la coalición, que integraban el partido radical y el partido socialista.

Interrogado por un periodista acerca del número de diputados que había obtenido la Esquerra catalana, afirmó que todavía no podía dar la cifra. De Barcelona, añadió, sé que ha triunfado la candidatura del señor Maciá, con bastante diferencia sobre la del señor Lerroux. Para las minorías es seguro que han salido los señores Abadal y Nicolau. Los otros dos puestos están aun dudosos, ya que hay dos candidatos de la Lliga que tienen muy pocos de diferencia con los señores Lerroux y Alcalá Zamora.

La jornada de ayer, comentó, ha sido sumamente interesante y vale la pena de examinar con toda detención sus enseñanzas. En realidad ha constituído no una derrota de tales o cuales partidos, sino la reafirmación republicana en todo el país, como lo demuestra el hecho de que en Madrid una candidatura como la del apoyo a la República, en la que figuraban políticos tan relevantes haya obtenido tan escasa votación.

La Cámara tendrá gran minoría socialista

Añadió que la minoría más numerosa sería la socialista. Es posible que contase con más de 120 diputados, seguría acaso la radical que cuenta con más de 90. En cuanto a la derecha liberal republicana ha obtenido menos puestos que los calculados.

Según eso, le interrumpió un periodista, ¿tendrá matiz izquierdista el próximo parlamento

—Eso no, repuso el señor Maura, la impresión es que esa tendencia será muy bien derechista. Repito que la derecha liberal acaso por falta de organización y también por otros motivos, trae menos representación de la que se esperaba. También los radicales socialistas han tenido pérdidas de alguna importancia.

Se refirió después a los incidentes ocurridos en provincias y afirmó que los más importantes eran los de Málaga, donde la derrota electoral sufrida por los elementos extremistas les ha exacerbado hasta el punto de lanzarles a una huelga general inesperada. Las autoridades de la provincia me han consultado si procedía declarar el estado de guerra y yo no he opuesto ningún inconveniente. En consecuencia, me he limitado a recomendar a las autoridades militares que adoptes todas las autoridades militares que adopten todas las medidas necesarias para impedir que se repitan actos de violencia que no pueden tolerarse.

He de decirles por último que el comandante Franco ha solicitado del general Sanjurjo autorización para trasladarse a Madrid. Interrogado el auditor que asesora al general Sanjurjo, ha contestado que no veía ningún inconveniente en ello y debidamente acondicionado el comandante, ha salido en avión para Madrid a donde ha llegado sin novedad.

La escasa votación comunista

A las seis y media de la tarde volvió a conversar con los periodistas el ministro de la Gobernación, quien les declaró:

—Puedo darles algunos detalles complementarios de las elecciones de ayer si bien no muchos. Rodrigo Soriano ha sido elegido diputado por Málaga. Parece que el comandante Franco está en dudas de haber sido elegido por Sevilla, ya que tiene diez mil y pico de votos. Lo que sí puedo asegurarles es que los comunistas no han sacado ni un solo diputado y que han tenido escasa votación todas las candidaturas que presentaban. La nota fundamental y más saliente de las elecciones de ayer ha sido que España entera ha votado a una República de centro a costa, de la derecha, que ha

(Continúa al final de la primera columna de tercera plana)

—Queda usted despedido. No puedo tolerar los malos ejemplos que da usted en la oficina.
—¿Malos ejemplos? ¿Cómo puede ser eso, si no vengo casi nunca?
("O primeiro de Janeiro", Oporto.)

—Eres un mal educado, Agapito. Pasa doña Aurora y ni siquiera te llevas la mano al sombrero.
("Le Petit Journal", París.)

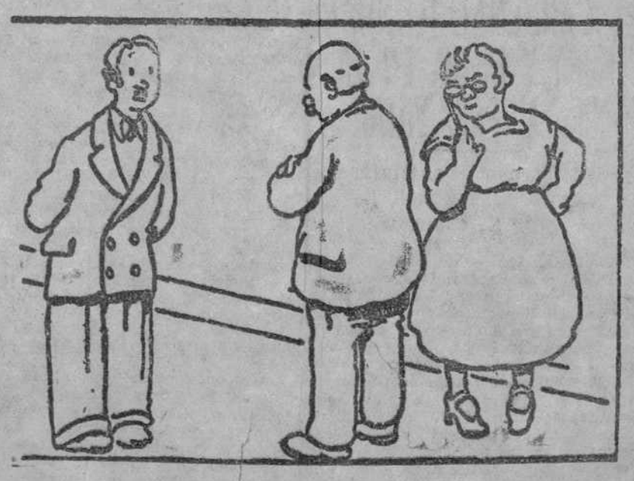

—Y acuérdate, sobre todo, de que el vino es el peor de nuestros enemigos.
—Sí; pero también me has dicho que a los enemigos hay que amarlos.
("La Vigie Marocaine", Tánger.)

Triunfo de la Esquerra republicana en Barcelona

Maciá obtiene el primer lugar. Nicolau d'Olwer y Lerroux consiguen los puestos de las minorías. Manifestaciones y discursos de Maciá

En una colisión electoral hay tiros y resultan dos muertos

(Crónica telefónica de nuestro corresponsal)

BARCELONA, 29.—Cataluña ha manifestado una vez más su voluntad. La mayoría de la "Esquerra Republicana" de Maciá, en Barcelona y en las cuatro provincias, ha sido tan aplastante que fácilmente pudieron ir al copo en todos los puestos, con sólo una hábil administración de nombres al imprimir las candidaturas. Han triunfado los amigos de Maciá, con los votos de los catalanistas y aún con los de electores de las demás regiones de España, que viven en Cataluña, como lo ha manifestado públicamente Maciá. Existe el detalle significativo de que durante la campaña electoral, las propagandas de "Esquerra Republicana" de Cataluña se vieron en algunas ocasiones (como ocurrió entre las masas obreras de San Andrés, Casa Antúnez y Somorrostro), obligados a hablar en castellano, por un público que no entendía el catalán, y que no regateó sus ovaciones y sus votos al "leader" más extremista del catalanismo.

Otra vez el Sindicato Unico ha dado sus votos a Maciá y sus amigos. Pero no ha sido esto—con ser muy importante—la única determinante del triunfo. Las clases aristocráticas, banqueros, propietarios, rentistas, fabricantes que habitan las lujosas casas de la rambla de Cataluña y vía Diagonal, también han votado en sorprendente proporción esa candidatura, que es, política, social y religiosamente, de un extremado izquierdismo. Es ya del dominio público que un opulento aristócrata, con varios títulos de Castilla, grande de España, amigo del Rey, quien hace un año militaba en el partido monárquico autonomista y ha desempeñado cargos políticos de importancia en Barcelona, ya antes de estas elecciones, estaba dispuesto a ingresar en el partido de "Esquerra Republicana" que acaudilla Maciá.

El gran núcleo de católicos catalanes ha dado también su voto a este partido, cuyos representantes acordaron en los Ayuntamientos pedir la expulsión de las Ordenes religiosas. En cambio, la Lliga, que ha hecho terminantes declaraciones en defensa de los principios fundamentales de Religión, Patria, Familia, Orden y Propiedad, ha obtenido una votación tan exigua, que apenas le garantiza los puestos de minorías. La Lliga representaba hoy la defensa de las justas y lógicas reivindicaciones autonomistas de Cataluña, pero sin extremismos peligrosos, sin amenazas ni desplantes, poniendo, por encima de todo, su sumisión a España.

En principio cabe, a nuestro juicio, la explicación de que haya querido Cataluña ratificar una declaración de republicanismo. La candidatura republicano-socialista—que también reconocía el hecho de la personalidad de Cataluña—ha sufrido un curioso desequilibrio.

Pero si es interesante el contemplar la sorprendente actitud de los diversos grupos catalanes ante las varias candidaturas en lucha, el mayor interés estriba actualmente en las dificultades con que han de tropezar los vencedores para cumplir religiosa y sinceramente, como han ofrecido, las grandes promesas que han hecho durante la campaña electoral.—**Angulo.**

BARCELONA, 29.

Pese a todos los augurios y a las amenazas lanzadas públicamente en varios mitines de estos días, la jornada electoral ha transcurrido relativamente tranquila.

A primeras horas hubo coacciones en algunos distritos contra los repartidores de la "Lliga", alguno de los cuales fué apaleado obligándosele a huir y rompiéndoles los alborotadores las candidaturas y brazaletes, pero la "Lliga", que ya contaba con el contratiempo, envió rápidamente otros repartidores, que prosiguieron durante todo el día su labor.

A las dos de la tarde se produjo un tumulto en la calle del Clot, al parecer a consecuencia de que un individuo pretendió votar en falso. Descubierto el engaño y creyendo iba a ser detenido el falso elector, sacó una pistola e hizo varios disparos, hiriendo gravísimamente de un balazo en la región precordial sin orificio de salida a Juan Canadell, casado, de treinta y ocho años, y a la niña de doce años Fortuna Fustey, que presenta herida de bala en un brazo.

El agresor se dió a la fuga y el público arremetió contra su acompañante Francisco Aymerich, causándole varias contusiones e intentando linchar le. Costó gran trabajo a los guardias de Seguridad librarle de las garras del populacho.

Se asegura que en Barcelona ha habido una seria colisión a la hora del escrutinio. Han resultado dos muertos y varios heridos.

El escrutinio ha sido sumamente laborioso. Desde primera hora de la tarde se han intensificado en las puertas de los Colegios las precauciones reforzándose la Guardia civil y la de Seguridad.

La sección que primero terminó el escrutinio fué precisamente la sección primera del distrito primero. Tardaron cerca de dos horas en hacer el recuento que arrojó 217 votos para los amigos de Maciá, ocho para la "Lliga", 21 radicales y un comunista.

En los Centros políticos la animación no comenzó hasta muy avanzada la tarde. Donde más entusiasmo se notaba era entre los de Esquerra Republicana de Catalunya. A las seis y cuarto de la tarde pusieron en el balcón de la Generalitat un letrero que decía en catalán: "Glorioso triunfo de la Esquerra en toda Cataluña". Los grupos que había en la plaza aplaudieron el cartel, que fué retirado en seguida.

En la "Lliga" se instalaron mesas y altavoces para el servicio de los periodistas. En Esquerra Republicana es donde mayor alarde de entusiasmo se derrocha.

Las Ramblas han presentado durante todo el día animadísimo aspecto. Por la noche la Rambla de Canaletas quedó completamente obstruída por una compacta muchedumbre, que ovacionaba delirantemente cada vez que en las pizarras de los periódicos aparecía alguna noticia relativa al triunfo de la Esquerra.

Por toda la ciudad circulan automóviles con jóvenes catalanistas de ambos sexos que enarbolan banderas y lanzaban gritos de entusiasmo.

(Capital)

Dip., 18. May., 14. Min., 4

(Circunscripción)

Dip., 15. May., 12. Min., 3

BARCELONA, 29 (9 m.).—Durante toda la noche se estuvo trabajando en los escrutinios. A las cinco y media de la mañana, en el Gobierno civil se facilitó el resultado de 510 secciones. Faltan todavía el escrutinio de siete.

Ha triunfado netamente la candidatura de Esquerra republicana de Maciá. El presidente de la Generalidad ha obtenido 107.445 votos. Le sigue el alcalde de Barcelona, Ayguade, con 102.084, y después los demás que integran la candidatura: Alomar, Campalans, Dencáns, Gassol, Lluhí, Puig y Serrater, Riera y Puntí, Samblancart, Sbert, Tarradella, Xirau Palau y Franco, con 90.060 votos.

En las minorías han salido: Abadal, con 41.146; Nicolau, 34.340; Lerroux, 29.776; Rahola, 29.149. Si se confirma que el número de votantes es de 181.000, se tendrá que repetir la elección para los tres últimos puestos de minorías, y en este caso se dice que la Esquerra de Maciá irá al copo.

Discursos a la multitud

A medida que se iba conociendo el resultado del escrutinio y el triunfo rotundo de Maciá, la gente se echó a la calle, en medio de gran entusiasmo. A las ocho de la noche las pizarras de las Ramblas decían que Maciá hablaría en la plaza de la República, y todo el mundo allí se trasladó. La plaza estaba completamente abarrotada de gente. Maciá, con los candidatos triunfantes, se asomó a un balcón y fueron objeto de vivas entusiastas y ovaciones delirantes. Habló en primer lugar Casanovas, quien proclamó la República federal. La victoria del caudillo—dice—es la voluntad de Cataluña y la aprobación del Estatuto. Los ministros que han querido actuar en contra de nuestra candidatura se han dado cuenta de que contra un pueblo no se puede luchar. Cataluña sigue la revolución que empezó el 14 de abril. Esta victoria representa la libertad colectiva e individual de Cataluña. Campalans se manifestó en términos análogos. Las derechas—añade—han fracasado. El pueblo no las quiere y tienen que resignarse. Se dirige a los extremistas y dice que los extremismos podrían empequeñecer el triunfo. Gassols pronunció un discurso de términos muy radicales, y empezó llamando hermanos a todos los de España. Expresa la alegría que le produce este acto de proclamar la República que quiere el pueblo.

Ello demostrará a los gobernantes que Cataluña quiere una República federal, una república izquierdista. El triunfo de hoy dice bien cómo reprueba el pueblo catalán las campañas de injurias contra la venerable figura de Maciá. Cataluña no ha hecho unas simples elecciones, sino una verdadera movilización. Cataluña está en pie y dispuesta a todo; pero no queremos guerras ni revueltas, sino la paz que hemos conquistado para nosotros; queremos que se haga extensiva a todas las demás regiones de la República federal. No negaremos el lugar que en buena democracia corresponde a las derechas de Cataluña, pero se exigirá al vencido que sepa llevar la derrota con todas las consecuencias de ello. Si no tiene en cuenta España lo que queremos, Cataluña pasará por encima de los españoles. Vendremos si no se da a Cataluña lo que quiere y preguntaremos a los catalanes qué es lo que quieren. (El público, con grandes voces, dice: Independencia.) Yo os juro que lo que el pueblo pida lo trabajaremos.

Desde este balcón de la Generalidad saludo a todos los pueblos de España, y les digo que no tengan recelo a nuestro Estatuto, que no es sino la garantía de la República federal. Si es aceptado lo que Cataluña quiere, llevaremos a todos los pueblos de España nuestro amor y entusiasmo, que nosotros tenemos para todos.

Habla Maciá

Maciá se dispone a hablar y la gente le ovaciona con delirio. Recibió los más saludables aplausos—dice el presidente de la Generalidad—por la vitoria. Estoy muy agradecido por la confianza que habéis demostrado a los hombres que proclamamos la República catalana hace dos meses. Esto demuestra que estáis conmigo y con la confección del Estatuto y que aceptáis el programa mínimo que estos días os hemos predicado y que representa la conquista de todas las libertades políticas y sociales de Cataluña. Queremos tener el derecho de legislar todas nuestras leyes y a resolver todos los problemas que surjan aquí. En una palabra, queremos la libertad de Cataluña. No queremos servicio militar obligatorio, ni que vayan los catalanes a servir a tierras lejanas; no queremos guerra, pero exigiremos que se reconozca en Iberia el alcance de nuestra victoria y todo lo que el pueblo catalán exige. Aprobado el Estatuto, y si no nos dan lo que queremos, entonces vendremos aquí, como decía Ventura Gassols, y os diremos: Las Cortes Constituyentes no quieren darnos lo que el pueblo quiere, y os preguntaremos, ¿qué queréis? (La gente vuelve a repetir: independencia.) Os vuelvo a repetir que haremos lo que queráis. Después de esta elección, ya nadie nos manda y nos mandamos nosotros mismos. Cataluña dice lo que quiere, y no es solamente sus hijos, sino los hombres de las demás regiones que viven con nosotros los que han votado por la libertad de Cataluña y exigirán para sus respectivos pueblos las mismas libertades.

Otros partidos han presentado candidaturas con nombres de las personas que forman el Gobierno provisional de la República, y Barcelona ha dicho, no votándolos, que espera que su Estatuto será aprobado, que los hombres triunfantes llevarán un Estatuto lleno de ideales y queremos que la República federal reconozca nuestros derechos y los derechos de todos los ciudadanos de España. Y ahora, un compás de espera; confeccionaremos el Estatuto. Cataluña se puede gobernar por sí sola y yo os digo que por todos los medios haremos que las promesas que os hemos hecho se cumplan muy pronto. Somos hombres de palabra y lo que prometemos cumplimos.

Termina aconsejando serenidad y tranquilidad, que es lo que hará más grande nuestro triunfo. Maciá, al terminar su discurso, fué objeto de una ovación delirante y de vítores de entusiasmo.

Dos muertos en una colisión

BARCELONA, 29 (9 m.).—A las cuatro de la tarde, a la puerta de un Colegio electoral de la calle de Manresa, de la barriada de la Salud, en Badalona, se produjo un altercado entre un grupo de individuos que ocupaban dos automóviles y los electores que esperaban votar. Mientras se discutía sonaron varios disparos que no se sabe de dónde partieron, y con este motivo se entabló un tiroteo entre los ocupantes de los coches y los transeuntes. La alarma fué grande. A consecuencia de los disparos resultaron muertos el chófer de uno de los automóviles, Casimiro Domenech Oliveras, y el alcalde de barrio Juan López Romero, que en el momento de la colisión hablaba con varios amigos.

El chófer tiene una herida en la región superior superesclavicular derecha, y el alcalde de barrio un balazo en la cabeza. Acudieron al lugar del suceso las autoridades y varias personas, y trasladaron al Dispensario más próximo a los heridos. Los protagonistas del suceso huyeron, sin que se haya practicado todavía ninguna detención. El Juzgado estuvo actuando durante toda la noche. Se ignora a qué filiación política pertenecen los ocupantes de los automóviles.

Nicolau y Lerroux en las minorías

BARCELONA, 29 (3 t.).—Por datos facilitados en el Ayuntamiento, las minorías son para los señores Abadal, con 43.468; Nicolau, 39.775; Pi y Arsuaga, 33.860, y Lerroux, 31.652.

El número total de votos de Maciá es de 108.888; le sigue Aguade, con 103.081. El último de la candidatura es Franco, con 91.807.

Dice Maciá

El presidente de la Generalidad, al recibir a los periodistas, les ha dicho que se ha congratulado del éxito obtenido por la candidatura, y que representa que los hombres de las derechas que están en el Gobierno no se encuentran en una situación falsa. Se ha demostrado que el pueblo está de acuerdo con nosotros, que tenemos que cumplir el programa prometido.

Se le ha preguntado si en caso de que las minorías no obtuvieran el 20 por 100 iría la izquierda republicana al copo, y el señor Maciá contestó que todavía no ha cambiado impresiones y que se ha de pensar. De todas maneras, en lo sucesivo se hará democráticamente la designación de puesto y habrá una previa consulta al partido, que designará a las personas para evitar que, como ahora, se me dé un voto de confianza y tenga la responsabilidad. La votación—añadió Maciá—indica la orientación del Estatuto en su aspecto político, social, religioso y militar, sobre todo el militar, que es lo que interesa a Cataluña. Queremos que la cuestión religiosa quede para el Gobierno de España, teniendo en cuenta la voluntad izquierdista del país.

Comentarios del gobernador civil

BARCELONA, 29 (3 t.).—El gobernador civil ha manifestado que las elecciones se habían desarrollado con calma y orden; únicamente hay que lamentar los dos incidentes en la barriada de Olot, donde hay un herido gravísimo, y dos muertos en Badalona, cuyas causas se desconocen.

Por cierto que he sabido que funciona la guardia cívica en Badalona, que yo creía que no funcionaba ya, y en vista de eso he procedido a disolverla inmediatamente, pues no debe haber ninguna agrupación que se encargue de la vigilancia, pues ha de ser misión de las autoridades. Ha añadido que ha hecido dos urnas rotas en San Celoni y que en el resto de la provincia hay tranquilidad. Agregó que no ha nombrado ningún delegado, lo que prueba la sinceridad con que se ha votado. Añadió que en Manresa, después de la elección hubo una manifestación que pedía la expulsión de los jesuitas, cuya manifestación se disolvió pacíficamente. Mañana irá todo el mundo al trabajo.

Manifestaciones y alborotos

El señor Companys, uno de los triunfantes, ha dicho que cree se irá a las elecciones para las minorías, con el fin de fortalecer el número de candidatos. Durante toda la noche hasta muy avanzada la madrugada han seguido las manifestaciones por el triunfo catalanista. Se adoptaron grandes precauciones. A la una de la madrugada un grupo de la barriada del Port, se dirigió a la capilla establecida en la barriada de casas baratas de Aunós, penetrando en el interior. Rompieron todos los muebles y sacaron muchos enseres a la calle, y en un campo inmediato los quemaron. El sereno fué desarmado. Luego una pareja de la Guardia civil, impotente de contener a los manifestantes, hubo de reclamar auxilio, y acudió un camión con fuerzas, al mando de un teniente, que pusieron en fuga a los revoltosos.

---

cedido a los radicales y a costa de las extremas izquierdas, que han cedido a los socialistas. Respecto a Madrid las notas son todavía incompletas y sólo puedo asegurales que el señor Ossorio es diputado. En cuanto a los otros tres puestos de las minorías están aún en duda.

Un periodista le preguntó cuál era la situación de Franco, que está procesado y que ha sido elegido para las Cortes, a lo que el señor Maura repuso:

—El comandante Franco está fuera de mi jurisdicción, puesto que pertenece a la de Guerra. De todos modos el proceso que se instruye contra él seguirá su camino y dicho señor continuará sujeto a las consecuencias que del mismo se deduzcan.

La situación en Málaga

Otro periodista le interrogó acerca de la situación en Málaga.

—Como ya les dije a ustedes al mediodía, replicó, se ha declarado el estado de guerra, las tropas patrullan por las calles y la tranquilidad ha sido durante toda la tarde completa. Supongo que ya conocerán ustedes los sucesos de esta mañana, a consecuencia de los cuales hubo tres muertos y seis o siete heridos. De Granada sé que iba a ser declarada la huelga general, que ha intervenido el gobernador civil y parece que ha conseguido darle una solución, pues me ha asegurado que esta tarde volverían los huelguistas al trabajo. Las noticias de Córdoba acusan una huelga de campesinos en la región, pero la Guardia civil recorre toda la comarca en motocicletas y automóviles y no ha habido incidencias. Se ve que todos estos conflictos casi simultáneos de Andalucía respondían a un plan concreto y articulado, que probablemente había de tener ejecución esta mañana. Es posible que tuviera relación con el movimiento de Sevilla, pero el fracaso de éste ha hecho abortar el plan general.

Otro periodista le preguntó si había leído las manifestaciones del señor Maciá quien ha asegurado que después de la elección de ayer quedan en situación bastante precaria las derechas del Gobierno.

El ministro preguntó a su vez:

—¿A qué ministro o ministros creen ustedes que hace referencia el señor Maciá?

—Parece que al señor Nicolau.

—Pues no lo sé. Todavía no he podido leer las manifestaciones a que ustedes se refieren. Lo que sí puedo asegurarles es que el Gobierno de la República es inconmovible tal como está constituído con la voluntad de Maciá o contra la voluntad de Maciá. Tendría que ver que el triunfo de una determinada candidatura catalana hubiese de imponer normas de criterio a aquellos que no son de su matiz político.

Las elecciones se celebraron con tranquilidad en toda la nación

El Bloque Agrario de Salamanca ha asegurado tres puestos. Triunfo del candidato de Acción Nacional en Zaragoza. Minorías derechistas en Santander y Palencia, y un puesto de los dos de Alava. La conjunción ha sido derrotada en Salamanca y Palencia. Copó en la provincia de Castellón y en Granada (capital)

EN TODA ESPAÑA HAN SIDO DERROTADOS LOS COMUNISTAS DE UN MODO APLASTANTE

ALAVA

Dip., 2. May., 1. Min., 1

VITORIA, 29 (11 m.).—Tranquilidad. El candidato republicano Félix Uzaeta, 8.451; José Luis Oriol, católico, 7.327, y el nacionalista Pantaleón Ramírez Olago, 4.328. Aunque todavía faltan algunos datos, pueden considerarse seguros a los señores Uzaeta y Oriol.

ALBACETE

Dip., 7. May., 5. Min., 2

ALBACETE, 28 (12 n.).—Datos de la capital, aunque faltan los de varias secciones del extrarradio: Antonio Velao, de Acción republicana, 3.670; Esteban Mirasol Ramírez, idem 3.444; Edmundo Alfaro Gironda, radical, 3.417; Antonio Fabra Ribas, socialista, 4.165; Rodrigo Villas Arcos, socialista, 3.919; Manuel Alcázar González Zamorano, radical socialista, 1.333; Antonio Selfa, radical socialista, 1.452; José Jiménez Arribas, republicano liberal demócrata, 729; José Manuel Pedregal, ídem, 547; Pedro Acacio Sandoval, independiente, 229; Felipe Llopis, republicano liberal demócrata, 67; Francisco Rodríguez Sedano, de Acción Nacional, 201; Juan Gómez Acebo, de Acción Nacional, 147; Rodrigo Martínez Acebal, de la agrupación al servicio de la República, 303; Juan Manuel Pardo, de la derecha republicana, 66.

En el Gobierno civil se ha dado un telegrama oficial con los siguientes datos recibidos de la provincia a las nueve de la noche:

Alfaro, 1.601; Fabra Ribas, 16.195; Villas, 16.166; Velao, 15.905; Mirasol, 15.136; Alcázar, 2.942; Arribas, 2.864; Llopis, 2.452; Pedregal, 2.265; Acacio, 1.440; Martínez Acebal, 1.193; Francisco Rodríguez Sedano, 1.050; Pardo Veda, 99.

Los datos porteriores que merecen entero crédito, arrojan los siguientes datos: Alfaro, 18.605; Fabra Ribas, 19.169; Villas, 18.094; Velao, 18.881; Mirasol, 17.114; Alcázar, 4.237; Arribas, 5.392; Llopis, 2.548; Selfa, 3.937; Pedregal, 2.718; Acacio, 2.495; Gómez Acebo, 1.498; Martínez Acebal, 1.258; Rodríguez Sedano, 1.139; Pardo Veda, 104.

Habrá que repetir la elección para los dos puestos de la minoría.

Ultimos datos

ALBACETE, 29.—Velao (Acción republicana), 31.122; Fabra Rivas (socialista), 30.929; Alfaro (radical), 30.622; Mirasol (Acción republicana), 30.497; Viñas (socialista), 28.344; Alcázar (radical socialista), 8.476; Acacio (independiente), 7.189; Selfa radical socialista), 7.124; Arribas (republicano radical demócrata), 6.877; Pedregal (idem), 5.129; Llopis (idem), 3.397; Acebal (al servicio de la República), 3.369; Sedano (Acción Nacional), 2.758; Acebo (idem), 2.076; Pardo (Derecha republicana), 1.183. Faltan datos de 37 pueblos.

ALICANTE

Dip., 11. May., 8. Min., 3

ALICANTE, 28.—Las elecciones se celebraron con toda tranquilidad. En Callosa de Segura, los socialistas impidieron que intervinieran en las mesas los partidos de la derecha liberal republicana y los radicales lerrouxistas y no dejaron votar a ninguno de sus electores. En vista de la resistencia que ofrecían, los elementos de uno y otro partido llamaron a un notario y sacaron acta.

En Alicante dejaron de constituirse dos Colegios electorales. Las elecciones en esos colegios se celebrarán el martes.

Se poseen hasta ahora datos de la capital y de 27 pueblos, pero aún son inseguros. La capital da el triunfo por una gran mayoría a Carlos Esplá, republicano independiente y gobernador de Barcelona; a los socialistas, Rodolfo Llopis, Romualdo Rodríguez de Vera y González Ramos, y a los radicales socialistas Antonio Pérez Torreblanca, Julio María López y Juan Botella. Los otros cuatro puestos que quedan de los once, se equilibran entre la derecha liberal republicana, los lerrouxistas y la Acción republicana.

Nuevos datos

ALICANTE, 29 (3,30 t.).—Todavía se desconoce el resultado de 50 pueblos de los 140 que forman la provincia. Sin embargo, no alterará los siete primeros puestos, aunque es probable que en los cuatros restantes haya alguna diferencia. Por ahora va en primer lugar Carlos Esplá, gobernador de Barcelona; Rodolfo Llopis, socialista; Juan Botella, radical socialista; Julio María López, radical socialista; Romualdo Rodríguez Vera, socialista; Antonio Pérez Torreblanca, radical socialista; Cañizares, socialista; Jerónimo Gomariz, radical socialista. Se calculan que los restantes puestos serán para Miguel Cámara, lerrouxista; César Oarriquera, radical lerrouxista; Joaquín Chapaprieta, derecha republicana; o César Puig, lerrouxista. El escrutinio duró hasta última hora de la madrugada, a excepción de dos colegios en que no se celebró la elección por no haberse constituído las mesas. La candidatura de izquierda, compuesta por radicales socialistas y socialistas ha obtenido 12.000 votos en la capital, partidos e isla de Tabarca, teniendo un triunfo aplastante contra la candidatura de las derechas y lerrouxistas que obtuvieron 3.500. En Alcoy las izquierdas obtuvieron 7.550 votos y las derechas 1.618; en Elche 7.426 y 372; en Elda 1.677 y 355; en Crevillente 1.595 y 288; Sas 875 y 5; Callosa del Segura 2.190 y 45; Denia 910 y 65; Jijona 951 y 177, y Petrel 624 y 420; en Cocentaina, 1.170 y 367; en Benifayó, 42 y 85; en Alcoleche, 126 y 238; en Benilloba, 136 y 126; en Penagils, ambos obtuvieron 144 votos.

Resultados

ALCOY, 29.—Cuatro republicano-socialistas, con 28.927 votos; tres socialistas, con 21.920; un republicano independiente, con 7.534; cuatro republicanos radicales lerrouxistas, con 5.473; cuatro de la Derecha liberal republicana, con 5.458; cinco sin filiación con 1.115; en el pueblo de Benimantell, izquierdas, 114; derechas, 67; en Confride, izquierdas, 92; derechas, 125; Gayanes, izquierdas, 117; derechas, 96; en Benasau, izquierdas, 33; derechas, 99; Muro, izquierdas, 733; derechas, 410; Planes, izquierdas, 83; derechas, 319.

En Gijona

JIJONA, 29.—Hubo triunfo completo de las izquierdas que consiguieron más del 80 por 100 de los electores. Votó el 60 por 100 del Censo. Reinó tranquilidad.

Fuerzas de la guarnición de Alcoy, concentradas ante posibles incidentes, se retiraron por la mañana con promesa de los jefes políticos de que no se alteraría el orden.

ALMERIA

Dip., 7. May., 5. Min., 2

ALMERIA, 29 (6 m.).—Las elecciones en la capital se han desarrollado con absoluta tranquilidad. Se desconoce si en la provincia se han registrado incidentes. La votación se hizo por la mañana. El gobernador había dispuesto que no fueran abiertas las tabernas ni los establecimientos en que se expenden bebidas alcohólicas.

La primera impresión señala el triunfo de la conjunción republicano-socialista.

Resultados provisionales

ALMERIA, 29.—Resultado de la votación en la capital y en la provincia, hasta las seis de la tarde: Gabriel Prada Gómez, socialista, 16.550; Antonio Tuñón de Lara, radical, 15.909; Nicolás Salmerón García, radical socialista, 13.860; Juan Company Jiménez, federal, 11.625; Miguel Granados Ruiz, radical socialista, 11.618; Rogelio Pérez Burgos, derecha liberal, 10.485; Benigno Ferrer Domingo, socialista, 10.045; Manuel Maura Salas, derecha liberal, 9.008; Antonio Oliveros Ruiz, derecha liberal, 8.812; Antonio Mayral Pevallos, socialista, 7.728; Luis Jiménez Canga Argüelles, conservador independiente, 7.566; Augusto Barcia Trelles, derechista independiente, 7.417; José Asenjo García, socialista, 7.042; Laudelino Moreno, federal independiente, 6.514; Antonio Garrigues Díaz Cañabate, liberal independiente, 2.677; Martín Navarro, socialista, 5.854 Alfredo Zabala Lafora, derecha liberal, 5.525; José Pérez Mateos, independiente, 5.498; Moisés Sánchez Gall, socialista, 4.887; Simón Núñez Martínez, liberal demócrata católico, 4.041; Miguel García Algarra, sanitario, 2.940; Francisco Rubio, independiente, 1.450; José García Mateo de Mesa, liberal independiente, 470; Vicente Arroyo Jerez, comunista, 205; José Bullejos Sánchez, comunista, 150; Luis Navarro Pérez, comunista, 129; Diego Vázquez, popular independiente, 121; Justiniano Bravo, comunista, 118; Manuel Sáez Martínez, comunista, 87, y Sixto Espinosa, radical independiente, 23.

Faltan datos de 40 pueblos.

AVILA

Dip., 5. May., 4. Min., 1

AVILA, 28 (9 noche).—Sánchez Albornoz, 1.394; Barnés, 1.315; Agustín, 1.217; Muro, 1.173, de la Conjunción Republicano-Socialista. Roberto Pérez Arroyo, sacerdote independiente, 1.118; Torres, 857; Pelayo, 728; Peña, 348; Cifuentes, 321, de la Agrupación Republicana; Martín San Pedro, 500; Bermejo de la Rica, 427, de Acción Nacional. San Román, 707; Picón, 419, de la Derecha Republicana.

BADAJOZ

Dip., 14. May., 11. Min., 3

BADAJOZ, 28.—Capital. Conjunción: Vázquez Torres, 6.024; Rodrigo Armada, 57.733; Simeón Vidarte, 5.890; Núñez Tomás, 5.625; Celestino García Santos, 5.626, Juan Morán Bayo, 5.661; Hidalgo Durán, 6.059; Salazar Alonso, 6.051; Salmerón, 6.045; Vázquez Lemus, 6.247; Pittaluga, 5.998. Acción Nacional: Reyes Huertas, 786; José María Pemán, 741; Vázquez Camarasa, 913. Derecha liberal republicana, Baselga, 115; Díaz Berrio, 150; Victoriano Maeso, 126; Romero de Tejada, 168. Candidatura monárquica: Federico Carlos Bas, 344.

Nuevos datos

BADAJOZ, 29.—Conjunción republicano-socialista: Narciso Vázquez Lemus, 110.812; Rodrigo Almada Rodríguez, 105.224; Gustavo Pittaluga, 108.910; Narciso Vázquez Torre, 106.164; Diego Hidalgo Durán, 109.771; Juan Morán, 105.224; Rafael Salazar Alonso, 108.372; Celestino García, 104.888; Juan Simeón Vidarte, 104.670; Francisco Núñez Tomás, 105.051; José Salmerón García, 109.211.

Acción Nacional: Enrique Vázquez Camarasa, 9.525; José María Pemán, 8.344; Antonio Reyes Huertas, 8.368.

Derecha liberal republicana: Manuel Baselga, 5.384; Salvador Díaz Berrio, 3.481; Juan García Romero de Tejada, 4.673; Victoriano Maesso, 3.632.

Monárquico: Federico Carlos Bas, 7.400.

Faltan datos de cuarenta y cinco pueblos, cuyos resultados, a causa de las malas comunicaciones, no se conocerán hasta esta noche o mañana.

En Mérida

MERIDA, 28 (9,30 noche).—Gustavo Pittaluga, republicano, 2.363; Diego Hidalgo Durán, republicano, 2.332; Juan Simeón Vidarte, socialista, 2.257; Juan Moran Bayo, socialista, 2.281; Narciso Vázquez Lemus, republicano, 2.405; Narciso Vázquez Torres, republicano, 2.328; Fernando Núñez Tomás, socialista, 2.224; Rafael Salazar Alonso, republicano, 2.337; Rodrigo Armada Rodríguez, socialista, 2.280; Celestino García Santos, socialista, 2.245; José Saltero García, republicano, 2.339; Antonio Reyes Huertas, Acción Nacional, 311; José María Pemán Pemartín, 270; Enrique Vázquez Camarasa, 321; Federico Carlos Bas, 159; Juan García Romero de Tejada, 64; Salvador Díaz Berrio, 82. Victoriano Maeso Meralpir, 19.

BALEARES

Dip., 7. May., 5. Min., 2

PALMA DE MALLORCA, 29.—Ha triunfado por la mayoría la coalición republicano-federal-socialista, integrada por Antonio Jaume, socialista; Manuel Azaña, Francisco Juliá, Gabriel Alomar y Teodoro Canet, federales, con 33.000 votos. Obtuvieron la minoría los republicanos del centro, Juan March y Luis Alemany, con 28.000. A continuación, con 23.000 votos, ha sido derrotada la coalición de derechas, que integraban Bartolomé Fons, regionalista; José Socias, conservador; José Ruiz Manent, republicano de derechas, y Carlos Román, regionalista, que obtuvieron brillantísima votación en las islas de Mallorca e Ibiza.

Las elecciones se efectuaron sin incidentes. Unicamente en Manacor se rompió una urna.

* * *

MAHON, 29 (8 m.).—Las elecciones han tenido los siguientes resultados: conjunción republicano-socialista, 5.766; centristas, 2.406; derecha liberal republicana, 2.122. No hubo incidentes.

BURGOS

Dip., 8. May., 6. Min., 2

BURGOS, 29.—El resultado de la votación por la capital es el siguiente: Conjunción republicano-socialista, 23.661 votos; independientes agrarios, 9.989; bloque católico agrario, 4.434; radicales socialistas, 1.460; grupo republicano social de don Antonio Monedero, 82.

Faltan los datos de toda la provincia, que modificarán grandemente estos resultados en favor de las derechas y del bloque católico agrario.

Centro de la derecha

BURGOS, 29 (6,30 t.).—Cuatro de la derecha (independientes agrarios) y cuatro de la conjunción. Estos datos no son definitivos, pues faltan resultados de 206 pueblos. No se puede anticipar nada en absoluto, pues estos datos podrían modificarse. Se cree que lo más probable es que sean derrotados los dos socialistas.

CACERES

Dip., 9. May., 7. Min., 2

CACERES, 28 (1 m.).—Los datos conocidos hasta las doce de la noche, acusan el triunfo de la Conjunción; sigue a estos en votación Polo Benito y en último lugar Acción Nacional. Aunque Polo Benito parece alcanzar un puesto de minorías, se cree que no llegará al 20 por 100. En Plasencia la Conjunción obtuvo 1.600 votos, Polo Benito, 600; y Acción Nacional, 50. Las mismas cifras viene a arrojar los datos de Valencia de Alcántara.

Triunfo de la conjunción

CACERES, 29.—En la capital, la mayoría fué abrumadora para la conjunción de radicales socialistas y socialistas, que obtuvieron 3.500 votos. Los radicales sacaron unos novecientos, y la Acción Nacional, 500. Todavía faltan datos, tanto de la capital como de la provincia. Parece que los triunfantes serán:

Por la conjunción de radicales socialistas y socialistas: Antonio Canales, Juan Canales Angel Rubio, Antonio Sacristán, José Hernando González Uña, Antonio de la Villa y Angel Segovia. Y, por las minorías, Alejandro Lerroux y José Giralt.

CADIZ

Dip., 10. May., 8. Min., 2

CADIZ, 29.—Tranquilidad absoluta. Las autoridades habían adoptado precauciones y fuerzas de la Guardia civil patrullaban por las calles custodiando los edificios públicos. La gente se retrajo en las primeras horas, pero al ver la normalidad que había, salió a la calle.

Se produjeron protestas porque a muchos no se les permitiese votar por el hecho de no figurar en las listas, a pesar de presentar la ficha recogida en la última rectificación del censo. En unos colegios de la capital, se intentó romper las urnas, consiguiendo inutilizar solamente las tapas. Pero la votación continuó.

La coalición fué al copo de los diez puestos, que elige la provincia. A las doce de la noche se desconocía aún el resultado definitivo de la capital, aunque con mucha aproximación pueden darse los siguientes datos:

Juan Santander, socialista, 7.158; Rodríguez Piñedo, autónomo, 5.355; Emilio Solá, autónomo, 5.022; Antonio Roma, socialista, 4.808; Manuel Moreno Mendoza, radical, 4.448; Fermín Aranda, radical, 4.275; Manuel Muñoz, radical socialista, 3.217; Pedro Molpeceres, socialista, 3.151; Adolfo Chacón, republicano indefinido, 3.114; Francisco Aramburu, derecha republicana, 2.338; todos de la coalición.

Manuel Sánchez Caballero, radical, 3.630; Enrique Ocio, radical, 2.562; Dionisio Pérez, federal, 2.309; Manuel Fal, derecha gaditana, 1.994; Francisco Mier Terán, derecha gaditana, 1.931.

Además, obtuvieron buena votación el sacerdote don José Llaurado, el Cardenal Segura y José María Pemán. Hasta ahora los informes y datos llegados de los pueblos acusan también el triunfo de la coalición. No ha habido grandes incidentes que lamentar. En La Línea de la Concepción dejaron de constituirse tres mesas, y una en Zahara. Y en Setenil se rompieron unas urnas, interviniendo la Guardia civil.

Copa la coalición

CADIZ, 29 (6 mañana).—Hasta las tres de la madrugada se han recibido los datos de veinticinco pueblos de la provincia, confirmándose el triunfo de la candidatura de la coalición. Ha sorprendido que el comandante Franco haya obtenido 760 votos en Prado del Rey, donde se supone que son comunistas los electores.

En los pueblos han obtenido una votación muy apreciable los candidatos de la derecha. Al igual que en la capital no se han registrado incidentes importantes en ninguno de los cuarenta y dos pueblos de la provincia, con excepción de Rota, donde fueron detenidas cuatro personas por ejercer coacciones, entre ellas la del médico titular. Se cree que el primer lugar será para Juan Santander, presidente de la agrupación socialista y primer teniente de alcalde de la capital. Faltan datos de 16 pueblos, que no modificarán el éxito que se prevé para la conjunción.

En San Fernando, el sacerdote don José Llaurado consiguió dos mil votos, y mil quinientos el coronel dos veces laureado, don José Enrique Varela. La opinión siente que no hayan triunfado estas dos prestigiosas y estimadas personalidades.

Entre los que se supone triunfantes figuran el alcalde de la capital don Emilio Solá; el alcalde de Jerez, don Manuel Moreno Mendoza; el comandante de Infantería, don Manuel Muñoz; el médico jerezano, don Fermín Aranda, y don Antonio Roma, catedrático del Instituto de Jerez.

Resultados definitivos

CADIZ, 29 (4,45 t.).—Los resultados definitivos de las elecciones son los siguientes: Antonio Romá Rubies, socialista, 54.776; Juan Antonio Santander, socialista, 53.048; Emilio Sola, autónomo, 50.783; Manuel Moreno Mendoza, radical, 50.467; Santiago Rodríguez, autónomo, 49.391; Fermín Aranda, radical, 49.737; Manuel Muñoz, radical socialista, 47.160; Adolfo Chacón, republicano indefinido, [illegible] Pedro Molpeceres, socialista, 40.361; [illegible] cisco Aramburu, de la derecha liberal republicana, 34.056; todos de la coalición que han copado los diez puestos de la provincia. En la provincia también bastantes votos los señores [illegible]

do Ortega Gasset, radical socialista, 16.757; Antonio Cabrera, socialista, 16.410; Antonio Cañizares, socialista, 15.851; Aurelio Lerroux, radical, 15.513; Cirilo del Río, derecha liberal republicana, 14.205; Vicente Gómez, de la Alianza Republicana, 11.739; Daniel Mondéjar, derecha liberal republicana, 11.709. Faltan datos de 63 pueblos. Se tiene la impresión de que acrecentarán el triunfo socialista.

* * *

CIUDAD REAL, 29.—Se ha confirmado el triunfo de la candidatura radical socialista para los siete puestos de la mayoría. Ocupa el octavo lugar Aurelio Lerroux, radical, y el noveno, Cirilo del Río, de la Derecha liberal. El décimo puesto se lo disputan Daniel Mondejar, Ossorio Florit, ambos de la Derecha liberal, y Germán Insa, liberal. Faltan datos todavía de 34 pueblos.

CORDOBA

(Capital)

Dip., 2. May., 1. Min., 1

(Circunscripción)

Dip., 10. May., 8. Min., 2

CORDOBA, 29.—Por la capital ha resultado triunfante la candidatura socialista con más de 7.000 votos y los lerrouxistas por 5.000. Sánchez Guerra ha obtenido únicamente 2.800. Por la circunscripción ha resultado triunfante la candidatura socialista por la mayoría, y la republicana por la minoría.

Sánchez Guerra, derrotado

CORDOBA, 29 (10,30 m.).—Las elecciones se han verificado con completa tranquilidad en la provincia. Se calcula que han votado el 80 por 100 de los electores. En la capital que elige dos, han triunfado por la mayoría el socialista Joaquín García Hidalgo y por la minoría el republicano autónomo, Eloy Vaquero Campillo. Sánchez Guerra ha sido derrotado por gran mayoría. De la circunscripción faltan datos de 20 pueblos. Hasta ahora la impresión es que triunfan 8 socialistas. Los puestos de las minorías es uno, se lo disputan dos republicanos.

La Acción Nacional ha obtenido una lucida votación pudiendo haber sido mayor si los elementos de orden no se hubieran abstenido.

CORUÑA

Dip., 16. May., 12. Min., 4

CORUÑA, 29 (10 m.).—Las elecciones se realizaron sin incidentes graves en esta provincia, al menos que se conozca hasta ahora. De los datos que se tienen parece haber triunfado la conjunción republicano-socialista. Es de notar que se votaron muy pocas candidaturas íntegras, pues la mayoría de los electores cambiaron los nombres, y esto dificulta más el escrutinio. Pucherazos, coacciones, actas dobles, etc., parece que las ha habido en abundancia, acompañada de rotura de urnas. En la capital el cuerpo electoral se abstuvo de un modo notabilísimo. Sin embargo, de las urnas salió el censo casi entero, apareciendo el triunfo aplastante a favor de la Organización regional gallega autónoma que dirige el ministro de Marina, Casares Quiroga. Ha sido derrotado el partido radical.

Lerroux, derrotado

CORUÑA, 29 (10 n.).—En el Gobierno se carecen todavía de datos con... Esta tarde sólo había de seis, de ... la provincia. Los corresponsa... "Ideal Gallego" mandan datos ...talizándolos, resulta triunfan... mayoría, los doce candidatos ..., con el ministro de Marina ...es Quiroga, a la cabeza. Los ... las minorías aparecen por ...licados a José Raymó Cama... ...ornide Quiroga, Benito Blan..., Leandro Pita Romero, que ...o son de la Derecha, a excep... ...eñor Pita. Se presentan con diversas denominaciones republicanas. Parece que han sido derrotados el ministro de Estado, el subsecretario de Comunicaciones y Valle Inclán. Sin embargo, como faltan datos de la mayoría de los pueblos, puede cambiarse el resultado, sobre todo en las minorías. En las mayorías se cree no se alterarán.

Esta noche se ha celebrado una manifestación organizada por elementos de la Orga con banderas, músicas y cohetes para celebrar el triunfo.

En el Ferrol

FERROL, 29 (9,15 m.).—La lucha ha sido reñidísima. No ha habido, sin embargo, incidentes. Triunfó la candidatura de la conjunción republicano-socialista, en la que figuraban con el ministro de Marina, ocho afiliados a la Federación Regional Gallega, y tres socialistas. De la Alianza Republicana, el que mayor número de votos obtuvo fué el subsecretario de Comunicaciones, señor Abad Conde, y de los republicanos independientes, Pita Romero. Los cuatro comunistas obtuvieron 236 votos cada uno. Faltan datos de algunos ayuntamientos rurales muy distanciados de Ferrol.

CUENCA

Dip., 6. May., 4. Min., 2

CUENCA, 28 (9,15 n.).—Más de un treinta por ciento del censo de la capital no ha votado. Gosálvez, 401; Marín Lázaro, 433; Cuartero, 272; Sierra, 819; Fanjul, 559; Ochoa, 362; Almagro, 2.071; Blanco, 2.120; Covisa, 1.939; Mendizábal 1.748; Benítez, 95.

En los pueblos parece que ha sacado Acción Nacional una pequeña mayoría en Campillo de Altobuey, Alcázar del Rey La Ventosa y San Clemente. Ha sido causa de la poca votación obtenida por Acción Nacional el no haber podido darse más mitines que el de Huete.

Triunfa la conjunción republicano-socialista por la capital, y el demócrata liberal melquiadista Sierra por la minoría.

Faltan datos de 160 pueblos

CUENCA, 29 (10,40).—Las elecciones han transcurrido tranquilas. En esta capital la mayoría la tiene la conjunción republicano-socialista, formada por Blanco Almagro, Sánchez Covisa, Alvarez Mendizábal, y por las minorías, Sierra, demócrata liberal, y Fanjul, independiente. Después de las noticias recibidas de 121 pueblos los resultados son los siguientes: Blanco, 20,963; Sánchez Covisa, 18.704; Almagro, 17.600; Mendizábal, 18.200, todos de la conjunción. Fanjul, 12.000; Sierra, 11.500; Gosálvez, 11.100. La Acción Nacional ha perdido terreno. Faltan datos de más de 160 pueblos. Algunos datos son confusos. Se da como segura la derrota de Ochoa, Marín Lázaro, Fernández Navarro, Obdulio Ramírez, Benítez y Cuartero.

Resultados definitivos

CUENCA, 29.—Carlos Blanco, Aurelio Almagro, Sánchez Covisa y Alvarez Mendizábal, de la Conjunción, triunfan por las mayorías, y por las minorías, Joaquín Fanjul, independiente agrario, y Modesto Gosálvez, de Acción Nacional. Como los dos últimos tienen más del 20 por 100 de votos en esta primera elección, serán diputados con los cuatro primeros. Faltan datos de algunos pueblos de la sierra, que no modificarán este resultado final. En la capital ha votado el 40 por 100 del Censo.

GERONA

Dip., 7. May., 5. Min., 2

GERONA, 29.—Han triunfado por las mayorías los republicanos de izquierdas José Puig d'Asprer, Salvador Albert Pey, Manuel Carrasco Formiguera, Miguel Santaló Parvorell, Alberto de Quintana de León. Por las minorías, José Ayats Surribas, secretario de la Unión Gremial Española, y Juan Estelrich Artigas, presidente de la Fundación Bernard Metge, de Barcelona. No se conoce aún el número de votos.

GRANADA

(Capital)

Dip., 3. May., 2. Min., 1

(Circunscripción)

Dip., 9. May., 7. Min., 2

GRANADA, 28.—Capital y cinco pueblos: Fernando de los Ríos, socialista, 12.027; José Pareja, republicano autónomo, 9.873; Juan José Santa Cruz, republicano autónomo, 8.681; Manuel Torres López, republicano independiente, 3.049; José Bullejos, comunista, 541; Manuel Adámez, comunista, 524; Emilio Martínez Jerez, lerrouxista, 44; Juan Espejo Hinojosa, lerrouxista, 43; José Puga Huete, derecha liberal, 42; Enrique Gómez, derecha liberal, 31; Agustina González, enterohumanista, 23.

* * *

GRANADA, 29.—El resultado de las elecciones por la provincia ha sido el siguiente: Alfonso García Valdecasa, director del Timbre, republicano autónomo, 28.844 votos; José Polanco Romero catedrático de la Universidad, de Acción Republicana, 27.726; Fernando Sáinz, inspector jefe de primera enseñanza, socialista, 27.202; Alejandro Otero, socialista, catedrático de la Universidad, 26.934; Luis Jiménez Asúa, catedrático de la Universidad central, socialista, 26.755; Manuel Jiménez García de la Serrana, socialista, 26.551; Enrique Fajardo, director de "La Voz", de Madrid, republicano autónomo, 25.706; don Luis López Berga, deán de la catedral de Granada, republicano independiente, 23.873, y don Eduardo Ortega Gasset, republicano radical socialista, 25.468. Todos pertenecen a la conjunción republicano socialista, que ha logrado el copo.

Los demás candidatos han obtenido la siguiente votación: don Rafael de Roda, de la democracia rural republicana, 3.655; Eduardo Laguardia, también de la democracia rural, 3.135; Pío Suárez Inclán de la derecha liberal, 1.051; Natalio Rivas, liberal, 1.793; José Puga Huete, de la derecha liberal, 2.149; José Onieva, procurador, de la derecha liberal, 1.099; Emilio Martínez Jerez, lerrouxista, 2.281; Juan Espejo Hinojosa, lerrouxista, 1.854.

GUADALAJARA

Dip., 4. May., 3. Min., 1

GUADALAJARA, 28.—Marcelino Martín, socialista, 5.472; José Serrano Batanero, alianza, 5.556; Eduardo Ortega Gasset, radical socialista, 4.201; Romanones, liberal, 2.758; Hilario Yaben, católico agrario, 1.470; José Arizcun, católico, 1.409; Antonio Moscoso, derecha, 871; Luis Casuso, derecha, 460; Francisco de Paula Barreda, cristiano, 332; Luis Barrena, independiente, 138; Ignacio Cerezo, republicano agrario, 245; Antonio Monedero, idem, 115; Manuel Altamira, independiente, 41; Manuel Machimbarrena.

La conjunción posee los censos enteros en Maranchón y Saelices. Al mismo tiempo tiene una gran mayoría en Sacedón, Sigüenza, Alcuneda, Valdenoche, Almadrones, Azuqueca, Jadraque, Molina y Hendalaencina.

¿Romanones sin el 20 %?

GUADALAJARA, 29.—Marcelino Martín, 8.035; Serrano Batanero, 7.800; Ortega y Gasset, 8.132; Romanones, 4.736; Yaben, 2.413; Arizcun, 2.210; Moscoso, 1.347; Casuso, 1.060; Barrera, 586; Barrena, 196; Cerezo, 382; Monedero, 334; Martín Barrena, 75; Altamira, 32. Las noticias particulares adjudican ya 14.000 votos a la conjunción.

Continúan llegando actas que confirman el probable resultado previsto del triunfo de la conjunción. Probablemente Romanones no alcanzará votación suficiente para el cuarto lugar. Faltan datos de 208 pueblos, por la extensión de la provincia y la dificultad de comunicaciones.

El vecindario de Drieves apedreó a los propagandistas republicanos, que huyeron en un automóvil.

* * *

SIGUENZA, 28 (7 t.).—Conjunción, 1.179; Acción Nacional, 765; Romanones, 368; derecha liberal republicana, 135.

GUIPUZCOA

Dip., 6. May., 4. Min., 2

SAN SEBASTIAN.—Se considera seguro el triunfo por Guipúzcoa de la candidatura derechista, integrado por cuatro nombres y dos de la conjunción republicano-socialista. La elección en la capital se ha caracterizado por una animación infinitamente menor a la de las elecciones municipales de abril. A media mañana se recibió aviso en el Gobierno civil de que en Vergara habían entrado algunos grupos armados de pistolas, que se suponen iban a ejercer coacción sobre los electores. Eran elbarreses que habían ido a Vergara, según dijeron, para que no se coaccionaran a los "caseros". En San Sebastián el orden fué absoluto. A media mañana se cerró, con orden de que no se abriera hasta después del escrutinio, la sidrería situada en Allete. En Añorga se repartieron algunas bofetadas. En Mondragón, a consecuencia de algunos incidentes surgidos, se repartieron algunos tiros, sin consecuencias. En Vergara, al terminar la elección, se produjeron incidentes. Los elementos nacionalistas, según comunican, a esta hora trataron de asaltar el centro republicano. Los republicanos lo recibieron a tiros y han resultado un muerto y un herido grave.

Triunfan los católicos

SAN SEBASTIAN, 29.—La elección se caracterizó por una animación infinitamente menor que la que hubo en las últimas elecciones municipales. Quizás contribuyera a ello el hecho de haber salido de la capital numerosos grupos de agentes para trabajar la elección en varios pueblos. Pero lo indiscutible es que en el cuerpo electoral decayó notablemente el entusiasmo demostrado en las elecciones del 12 de abril.

A media mañana se recibió en el Gobierno civil noticia de haber llegado a Vergara algunos grupos armados de pistolas y se suponía que iban a ejercer coacción sobre los electores. Se hicieron averiguaciones y contestaron los elbarreses que habían ido a Vergara para evitar que se coaccionara a los "caseros", llevándoseles en grupos a votar. En la capital, el orden fué absoluto durante toda la mañana. A mediodía se cerró, con orden de que no se abriera hasta después del escrutinio, una sidrería situada hacia Ayete, porque se dijo que en ella se entregaban bonos a los caseros electores.

De Vergara comunicaron al gobernador que a las dos y media de la tarde, en la plaza de San Martín de Agurre, surgió una colisión entre republicanos y nacionalistas, a consecuencia de lo cual se hicieron varios disparos, resultando muerto Miguel Aramburu, de cuarenta y cinco años, casado, y de filiación nacionalista.

En la capital hubo un incidente en Añorga, repartiéndose bofetadas. En Mondragón surgió un incidente y se cambiaron algunos disparos, sin consecuencias. En este pueblo fué detenido un jaimista que entró en algunos colegios disparando su pistola.

En la colisión de Vergara resultaron, además del muerto, doce heridos.

El primer pueblo que envió los datos al Gobierno fué el de Lizarza, que arrojaba 130 votos para las derechas, por ninguno las izquierdas.

A las ocho de la noche se habían recibido datos de cincuenta pueblos y, no obstante faltar los de más de treinta, puede darse por seguro el triunfo del capitán don Antonio Pildain, Jesús María de Leizaola, nacionalista de la derecha, Julio Urquijo, tradicionalista; y Rafael Picavea, católico fuerista, integrantes de la cuatro de la candidatura de derecha. Queda, por lo tanto, la minoría para la conjunción republicano socialista y los de Acción Vasca y se supone que de su candidatura triunfarán Juan Usabiaga, republicano, y Enrique de Francisco, socialista.

En Motrico, obtuvieron los comunistas cuatro votos, y de los datos recibidos se deduce que solamente en dicho pueblo obtuvieron votos.

HUELVA

Dip., 7. May., 5. Min., 2

HUELVA, 28 (1 m.).—Ha triunfado la Conjunción. Derrotados Burgos Mazo, Rodrigo Soriano y Barriobero, entre otros.

HUESCA

Dip., 5. May., 4. Min., 1

HUESCA, 29 (9 n.).—El triunfo en la capital ha correspondido a los cuatro candidatos lerrouxistas: Alejandro Lerroux, Rafael Ulled, Pío Díaz Parda y Joaquín Mallo. La minoría, para Vicente Piniés. Las candidaturas socialistas y comunistas han tenido pocos votos. De todas maneras la impresión que hay por los pocos datos que se han recibido todavía de los pueblos es que el triunfo corresponderá a los socialistas.

También el primer puesto para Lerroux

HUESCA, 28 (1,15 n.).—Los datos recibidos en el Gobierno civil hasta las diez y treinta de la noche acusan el siguiente resultado: Lerroux, 5.783; Uller, 5.201; Díaz, 4.795; Mallo, 3.860; Simerón, 4.190; Victoria Kent, 3.878; Lara, 4.825; Marenco, 4.649; Galán, 1.948; Salinas, 1.767; Cardenas, 1.733; Duch, 1667; Piniés, 1.584; Isarre, 930; Juaniquet, 213; Ortega y Gasset y Lucio Martínez, La Aínat, 25; Sánchez de Castro, 291. Faltan datos de 343 pueblos.

Probable resultado

HUESCA, 29 (3,55 t.).—Triunfan por la mayoría los radicales Lerroux, Díaz y Ulled, y el radical socialista Lana, y por la minoría, Salmerón. A las dos y media de la tarde faltaban datos de 200 secciones, que seguramente confirmarán este resultado.

JAEN

Dip., 13. May., 10. Min., 3

JAEN, 29 (2 m.).—En la capital ha habido un triunfo socialista completo, alcanzando las mayorías los diez candidatos: Enrique Esbrí, Jerónimo Buceda, Lucio Martínez Gil, José Morales Robles, Tomás Alvarez Angulo, Alejandro Peris, Juan Lozano Ruiz, Anastasio de Gracia, Andrés Domingo y José Ortega Gasset, cuyo nombre se incluyó en esta candidatura y que ha obtenido la mayor votación de la capital, 3.404 votos. Faltan datos de cinco secciones, que no alterarán el resultado.

Por las minorías, en la capital: Alcalá Zamora, 1.543; Castillo Solache (derecha republicana), 1.378; Nicolás Alcalá, ídem, 1.112; Castillo Extremera, 1.087; Acuña y Gómez de la Torre, 1.050.

Los candidatos de Acción Nacional han obtenido muy bajas votaciones. Los comunistas solamente diez votos por la capital.

Se conocen datos de 24 pueblos, en 20 de los cuales hay mayoría socialista y en los otros cuatro de la derecha republicana. Se calcula que si sigue la votación así, no alcanzará siquiera la minoría el señor Alcalá Zamora. No ha habido incidentes.

Alcalá Zamora en la minoría

JAEN, 29 (10,43 m.).—Los datos recibidos hasta ahora en el Gobierno civil no alteran los resultados. Faltan 20 pueblos que no variarán el porcentaje. Los socialistas llevan 68.000 votos, y Alcalá Zamora, 33.000.

En Ubeda

UBEDA, 29.—En los pueblos del distrito de Ubeda lleva mayoría la candidatura socialista, figurando en cabeza Ortega y Gasset y Lucio Martínez. La Acción Nacional ha sido derrotada. La tranquilidad es absoluta.

LEON

Dip., 9. May., 7. Min., 2

LEON, 29 (6,10 m.).—Las elecciones en la capital han transcurrido con completa tranquilidad y gran desanimación. Dejó de votar el 30 por 100 del censo. Los datos conocidos hasta ahora son los siguientes: Pablo Suárez Uriarte, 4.309; José Ortega Gasset, republicano, 4.237; Gordón Ordax, radical socialista, 4.118; Azcárate, republicano, 3.953; Gabriel Franco, Acción Republicana, 3.876; Alfredo Nistal, socialista, 3.754; Miguel Castaños, socialista, 3.799; los siete iban en candidatura cerrada por la conjunción; Juan Castrillo, de la derecha republicana, 672; Francisco Molleda, independiente, 586; Herminio Fernández de la Poza, lerrouxista, 518; Muñoz Castellanos, lerrouxista, 511. Obtuvieron algunos votos don Segundo García, que falleció el sábado, y los candidatos retirados de Acción Nacional.

Datos de la provincia

LEON, 29 (13,10 m.).—Al mediodía los datos recibidos de toda la provincia acusaban los siguientes resultados: Pablo Suárez, 40.000 votos; José Ortega Gasset, republicano, 36.000; Gordón Ordax, radical socialista, 35.000; Gabriel Franco, Acción Republicana, 36.000 Azcárate, republicano, 34.000; Nistal, socialista, 31.000; Castaño, socialista, 30.000, todos de la Conjunción. Por las minorías triunfan Castrillo, de la derecha republicana, con 11.000, y Molleda, independiente, con 10.000. El censo se compone de 110.000 electores.

En Astorga

ASTORGA, 28 (11 n.).—Ha triunfado la candidatura de la coalición republicano-socialista, integrada por Alfredo Nistal, socialista, director de Correos; Félix Gordón Ordax, republicano radical socialista; Gabriel Franco, republicano de Azaña; José Ortega Gasset, al servicio de la República; Justino Azcárate, republicano; Miguel Castaño, socialista; Julio Suárez Uriarte, republicano. Alcanzó el primer puesto el astorgano Gabriel Franco, director del Banco Exterior. Corresponde el primer puesto de las minorías al sacerdote agrario Pedro Martínez Juárez, de Acción Nacional, que se había retirado sin proclamarse y que ha sido votado. El segundo puesto de minorías corresponde al comandante de Artillería, Herminio Fernández de Poza, lerrouxista.

Las noticias de los pueblos anuncian el triunfo de la coalición y lerrouxistas.

LERIDA

Dip., 6. May., 4. Min., 2

LERIDA, 29 (10 n.).—Resultado definitivo. Humberto Torres, izquierda republicana, 30.624; Francisco Macía, 28.662; José Estadella radical lerrouxista, 27.580; Pedro Corominas, catalanista republicano, 27.249; Ricardo Palacín, izquierda republicana, 24.268; Epifanio Belli, izquierda republicana, 23.963. Por tanto los seis puestos, cuatro de mayoría y dos de minoría los obtiene el llamado "bloque de entente republicana", que acaudillaba Maciá. Los demás candidatos no han pasado de 4.000 votos.

Votó el 60 por 100. Desanimación. Siguen en votación los comunistas y Acción catalana.

LOGROÑO

Dip., 4. May., 3. Min., 1

LOGROÑO, 28 (madrugada).—Según los resultados conocidos de once pueblos, ha triunfado en la capital la conjunción republicano-socialista. La votación es la siguiente: Del Río, 3.922; Albeitua, 3.961; Sabrás, 2.936; Villanueva, 1.282; Gallego, 1.659; Barriobero, 690.

El total de la votación por la capital y sesenta y tres pueblos dan lo siguiente: Del Río 16.559; Alveitua, 16.414; Sabrás, 15.588; Villanueva, 6.467; Gallego, 5.989. Faltan datos de ciento diez y nueve pueblos, cuyo resultado disminuirá la diferencia de Villanueva con la conjunción y aumentará la de éste con Gallego.

Resultado definitivo

LOGROÑO, 29 (6,15 t.).—Del Río, socialista, 22.216; Abcitúa, radical socialista, 21.923; Sabras, radical socialista, 20.077; Villanueva, republicano liberal demócrata, 11.255; Gallego, radical, 8.780; Barriobero, federal, 939.

LUGO

Dip., 10. May., 8. Min., 2

LUGO, 29 (6 m.).—Por los datos particulares recogidos hasta ahora, se deduce el triunfo de seis candidatos de la Alianza republicana; dos socialistas; uno de la derecha republicana; un radical socialista. Faltan datos de varios pueblos, que pueden influir en el resultado de la elección.

En el distrito de Chantada no se celebró la elección. En la capital reinó tranquilidad. Han salido por la mayoría: José Cabreras, Rafael Vega Barrera, Cándido Fernández, Manuel Becerra, Camilo López Pardo, de la Alianza republicana. Enrique Gómez Jiménez, de la derecha republicana; Carlos Vázquez Pimentel, Juan Tizón, Ricardo López Pardo, Estanislao Iglesias, socialistas. Los señores Portela, Lladó, Recasens y Elola, alcanzarán unos 500 votos.

La mayoría para la Alianza Republicana

LUGO, 29. (10,45 m.).—Comienzan a llegar noticias sobre el resultado de las elecciones en los distintos distritos. En Chantada no se ha efectuado la elección. En Taboada hubo rotura de urnas. En Mondoñedo triunfaron las derechas liberal y la Alianza Republicana. En Ribadeo y Vivero vencieron los socialistas y la Alianza. En Villalba, la mayoría es para la Derecha liberal y la Alianza. En Quiroga y Monforte, la votación está igualada para todos los grupos e igualmente en Sarriá. Se desconocen los resultados de Becerrea. En Fonsagrada obtuvo la mayoría Cándido Fernández sobre Porta la Valladares. Este sí no surge alguna maniobra, sale derrotado. En total de mayoría en toda la provincia puede decirse que la ha obtenido la Alianza republicana.

MALAGA

(Capital)

Dip., 4. May., 3. Min., 1

(Circunscripción)

Dip., 8. May., 6. Min., 2

MALAGA, 28.—La jornada transcurrió tranquila, pues aunque han ocurrido graves incidentes, éstos han sido ajenos a la lucha electoral. El escrutinio resultó muy laborioso.

Triunfaron: Antonio Fernández Bolaños, socialista, con 16.152 votos; Pedro Armasa Briales, de la alianza republicana, con 13.709 votos; Francisco Saval Moris, radical-socialista, 13.555; Rodrigo Soriano, federal, 8.027; También han obtenido votos Francisco Bergamín García, independiente, con 2.819, y Cayetano Bolívar Escribano, comunista, con 3.149. Aunque faltan datos de muchos pueblos de la provincia, se espera que triunfe la coalición republicano-socialista.

Después del escrutinio acudió la gente de los barrios populares a las calles céntricas de la capital. Como los grupos fueran engrosando considerablemente, salió del edificio de la Aduana una sección de Infantería de la Benéfica, que se dirigió al centro de la población, con objeto de dar sensación de autoridad. Poco después salió una sección de Caballería del mismo Instituto armado, y al pasar por la calle de Larios se escucharon algunos vivas y aplausos a las fuerzas. Unos pasos más arriba, un individuo que aplaudía fué acometido por un grupo que protestaba al paso de la Guardia Civil. Se defendió, y como pretendieran lincharle, escapó, consiguiendo refugiarse en el Café Universal. Los grupos rodearon el café, y cogiendo las botellas y demás objetos que había en las mesas de la terraza del mismo, las lanzaron al interior, rompiendo las lunas y causando grandes destrozos. Acudió rápidamente la Guardia civil, que dispersó a los revoltosos, consiguiendo escapar el individuo en cuestión, protegido por la Benemérita. Próximamente a las ocho y media de la noche se rehicieron los grupos que insultaban a la Guardia civil. Como el disturbio adquiría considerables proporciones, la fuerza se vió obligada a dar un toque de atención. Entonces sonaron varios disparos, que no se sabe a punto fijo de dónde procedían, y uno de ellos alcanzó en la cabeza al carrero Miguel Linares González, de cuarenta y cuatro años, natural de Almogía (Málaga). Fué conducido rápidamente a la Casa de Socorro del Hospital Noble, donde ingresó cadáver. Media hora después reinaba nuevamente la tranquilidad en el centro de la población; pero a las once de la noche, con ocasión del traslado del cadáver al cementerio, unos grupos situados en el parque pretendieron que pasara por la calle de Larios. La Guardia civil acudió con prontitud e hizo desistir a los revoltosos de sus pretensiones. Para evitar nuevos incidentes el cadáver fué conducido nuevamente a la Casa de Socorro, y a las doce y media de la noche se dispuso nuevamente el traslado; pero al llegar al puente de Tetuán surgieron nuevamente los grupos con las mismas pretensiones de antes. Acudió la Benemérita, que dispersó los grupos, y el cadáver fué conducido definitivamente al cementerio.

MELILLA

Dip., 1. May., 1. Min., 0

MELILLA, 28.—Triunfa el socialista Antonio Acuña, con 4.729 votos, y el republicano Carlos Echeguren, con 3.173.

No hubo incidentes. El Censo electoral es de 12.320.

MURCIA

(Capital)

Dip., 4. May., 3. Min., 1

(Circunscripción)

Dip., 7. May., 5. Min., 2

MURCIA, 28 (12 n.).—El día transcurrió tranquilo, sin incidentes con gran desanimación electoral. Se ha señalado abstención de las extremas derechas, votando muchos en blanco. El gobernador manifestó a los periodistas que el sábado por la noche, en Cehegín, donde se daba un mitin socialista, se promovió un tumulto con palos, tiros y pedradas; ha habido heridos y contusos. El albañil Salvador Fernández y Fernández recibió un balazo en el vientre. Se acusó de los disparos a la Guardia civil, pero el teniente de la línea practicó una información de la que resultó que los fusiles engrasados tenían los cargadores completos. El herido ingresó en el Hospital en estado agónico, falleciendo. El gobernador recorrió los colegios de la capital para vigilar el mantenimiento del orden, dejando el bastón de mando en la puerta del local de los colegios. En el del Matadero nuevo no acudió la mesa y quedó aplazada la votación para mañana. En el del Hospital se produjeron desórdenes y resultaron rotas las urnas con alarma. Faltan datos de once colegios.

Por la capital, salieron por gran mayoría, Miguel Rivera, agrario lerrouxista, catedrático y director del Instituto y delegado en la Confederación del Segura; Mariano Ruiz Funes, catedrático de la Universidad, de Acción republicana, y Laureano Sánchez Gallego, catedrático, socialista. Ha sido derrotada la candidatura radical socialista. Para los puestos de la minoría será preciso hacer nueva elección. Ante el Círculo radical y la Casa del Pueblo, se estacionaron grupos con vivas y aplausos. Los datos de la provincia, acusan triunfo socialista.

* * *

MURCIA, 29 (9 m.).—En la circunscripción de la provincia han luchado socialistas y radicales unidos. El triunfo hasta ahora es para Luis Prieto Rodríguez, médico, socialista; José Ruiz del Toro, socialista; Salvador Martínez Moya, radical; José Cordones Sarra, radical; José Beltrado Martínez, radical; Joaquín Paya, derecha republicana, que disputa el último puesto con José Antonio Méndez Martínez, de Lorca. Faltan importantes datos de los pueblos de Caravaca, Cehegín y Mula.

Ha empezado la votación sin incidentes en las secciones que ayer no pudieron abrirse por no constituirse las Mesas.

CARTAGENA

Dip., 2. May., 1. Min., 1

CARTAGENA, 28.—Los resultados son: Angel Rizo Bayona, radical lerrouxista, 7.893; Ramón Navarro Vives, republicano radical socialista, 4.156; Amancio Muñoz Zafra, socialista, 2.534; Pablo Sanz Cabo, de la Derecha liberal republicana, 1.658. Triunfan los dos primeros. De 27.459 electores han votado 16.333.

NAVARRA

Dip., 7. May., 5. Min., 2

PAMPLONA, 28 (11 noche).—Los datos que se poseen hasta media noche acusan gran mayoría a favor de la candidatura católica fuerista integrada por los jaimistas Benuza y Arévalo y los independientes Aizpun, Gastón y el nacionalista Aguirre, frente a los candidatos de la minoría republicana Anzó Cuadra. Las elecciones se han celebrado, tanto en la capital como en la provincia, con orden completo.

ORENSE

Dip., 9. May., 7. Min., 2

ORENSE, 29 (2 m.).—Capital: Ramón Otero Pedrallés, nacionalista, 2.050; Alfonso Pazo, radical socialista, 1.615; Luis Fábregas, republicano radical, 1.372; Anselmo López García, radical socialista, capitán del Ejército, 1.364; Antonio Taboada Tundidor, independiente, 1.344; Angel Romero de la Federación republicana, 1.338; Alfonso Quintana, socialista, 1.267; Basilio Alvarez, republicano radical, 1.221; Vicente Martínez Risco, nacionalista, 1.100; Calvo Sotelo, 676; el magistral de la Catedral, don Antonio Martínez Reposo, 1.400; párroco de Amaramte, Mariano Vidal, 200.

OVIEDO

Dip., 16. May., 12. Min., 4

OVIEDO, 28.—Las elecciones se han verificado en toda la provincia con absoluta tranquilidad. A las doce de la mañana se habían emitido en la capital todos los votos. Se ha notado la abstención del 25 por 100 del censo, aproximadamente. Hubo candidaturas pintorescas en las que figuraban al lado de nombres prestigiosos nombres de cualquiera. En otros se votó a Martínez Anido, capitán Doval, cardenal Segura y obispo de Málaga. Ha obtenido una mayoría aplastante la conjunción. A las doce de la noche aún se ignoraba quién triunfaría por los cuatro puestos de la minoría. La lucha estaba entre los comunistas, federales y los agrarios. A dicha hora se supo que en Gijón habían obtenido éstos 12.000 y esto parecía darles el triunfo. De no ser así saldrían cuatro comunistas que en Oviedo, Mieres y La Felguera consiguieron una brillante votación. Conviene destacar que por las disidencias y despechos votaron a los comunistas electores muy apartados de su ideología.

A las dos de la madrugada ni en la Diputación, ni en el Ayuntamiento ni en el Gobierno civil se tenían datos concretos de la tercera parte. A las dos y media en el Gobierno civil facilitaron los siguientes datos de la capital advirtiendo que faltan de diez y ocho secciones: Albornoz, 5.236; Julián Ayesta, 4.628; José Alvarez Buylla, 4.700; José Díaz Fernández, 4.899; Amador Fernández, 4.914; Leopoldo Alas, 5.919; Carlos Martínez, 4.712; Teodomiro Menéndez, 5.411; José Mouriz, 4.929; Ramón Pérez de Ayala, 5.282; Manuel Rico Avello, 4.465; Manuel Vigil, 4.556, todos de la conjunción; Emilio Niembro, 183, federal; Bariobero, 630, federal; Angel Menéndez, 447, agrario; Angel Sarmiento, 207, agrario; José Bullejos, 907, comunista; José de la Puente, 867, comunista; Críspulo Gutiérrez, 796, comunista; Ramón Rodríguez, 808, comunista; Pedro Pidal, marqués de Villaviciosa de Asturias, 444, republicano cristiano.

Faltan datos

OVIEDO, 29 (12 m.).—Hasta este momento se carece de datos definitivos. Desde luego, por los que hay y los que faltan, puede asegurar el triunfo por las mayorías de la conjunción republicano-socialista en toda la provincia. Los cuatro puestos de las minorías se los disputan los agrarios federales y los comunistas. El que hasta ahora tiene ventaja es Barriobero, a quien han apoyado en Gijón los elementos melquiadistas. Los otros tres puestos es probable que no se cancen el 20 por 100.

Resultados de la capital

OVIEDO, 29.—Hay datos completos correspondientes a 40 secciones y faltan los de 38. Sigue en todas las secciones conocidas la mayoría aplastante de la conjunción, y después vienen los agrarios, comunistas, republicanos y autónomos, por el orden citado. Parece que los cuatro puestos de las minorías se cubrirán por los agrarios federales Barriobero, Niembro, Angel Martínez y Sarmiento.

Los datos totales por la capital son: Albornoz, 10.507; Teodomiro Menéndez, 10.682; Rico Abelló, 8.318; Buylla, 9.114; Alas, 10.275; Mauriz, 9.743; Amador Fernández, 9.733; Díez Fernández, 9.733; Pérez de Ayala, 10.350; Manuel Vigil, 9.114; Carmen Martínez, 9.333; Ayesta, 7.840. Todos son de la conjunción. Barriobero, 1.237; Niembro, 330; Angel Martínez, 308; Sarmiento, 328. Comunistas: José Fuentes, 2.128; Críspulo Gutiérrez, 2.110; Ramón Rodríguez, 2.150; José Bullejos, 2.347. El republicano cristiano marqués de Villaviciosa, 718. Autónomos radicales socialistas: Balbontín, 1.561; Escobedo, 1.631; Morán, 1.250; Fernando Martínez, 1.413.

En Gijón

GIJON, 29 (2,30 m.).—Triunfan las candidaturas federal y conjunción: Eduardo Barriobero, federal, 12.876; Emilio Niembro, 12.547; Angel Carmienzo, federal agrario, 12.427; Angel Menéndez, federal agrario, 12.313. De la conjunción: Albornoz, 2.620; Díaz Fernández, 1.963; Leopoldo Alas, 2.221; Manuel Rico Abello, 2.190; Carlos Martínez, 2.241; Pérez de Ayala, 2.669; Julián Ayesta, 1.902; José Muylla, 769; Teodomiro Menéndez, 2.519; José Mouriz, 941; Amador Fernández, 2.051; Manuel Gil Sigl, 1.726. La candidatura católica: marqués de Villaviciosa, 1.536; Cardenal Segura, 572; Julián Díaz Valdepares, 702; Antonio Lombardía, 503; Amador Juessas, 473. Vicente Madera, 517; Vicente Díaz Madera, 553. Comunistas: José Bullejos, 1.369; José Lapuente, 1.266; Román Rodríguez, 1.258; Críspulo Gutiérrez, 1.271. Radicales autónomos: José Antonio Balbontín, 710; Fernando Martínez, 484; Jesús Morán, 423; Saturnino Escobedo, 433.

En Mieres, feudo de los socialistas, los comunistas obtuvieron 2.347 votos y la conjunción más de 6.000.

PALENCIA

Dip., 4. May., 3. Min., 1

PALENCIA, 28.—Los resultados conocidos hasta ahora son los siguientes: don César Gusano, de la Derecha republicana, 20.006; el ex ministro don Abilio Calderón, agrario independiente, 18.428; don Ricardo Cortes, de la Unión Castellana Agraria, apoyado por Acción Nacional, 17.752; don Matías Peñalva, de la Acción republicana, 16.885; don Francisco Sánchez Rivera, socialista, 13.988; don Asutio Herrero, socialista independiente, 1.553; conde de Vallellano, agrario independiente, 1.957; don Antonio Monedero, de la Unión Campesina, 5.048; candidatura comunista, 180. Triunfan los cuatro primeros. Faltan resultados de 152 secciones. No hubo incidentes.

La conjunción, derrotada

PALENCIA, 29 (13 t.).—César Gusano, de la derecha liberal republicana, 23.658; Abilio Calderón, agrario independiente, 22.867; Ricardo Cortes, Acción Nacional, 22.122; Matías Peñalva, de la Alianza republicana, 19.297; Juan Sánchez Rivera, socialista, 15.591. Obtienen menor número de votos algunos candidatos aislados. La comunista obtuvo 213 votos. Son ele-

No debe usted de exponerse a los graves perjuicios que puedan causarle unas gafas mal graduadas o que no hayan sido recetadas por un médico oculista, cuando sin aumento sobre el precio de sus gafas en Inst

gidos los cuatro primeros, pues aunque faltan resultados de 20 secciones, no variarán aquéllos. Estos datos oficiales eran de las doce de la mañana. Se comenta el enorme triunfo de las derechas frente a la conjunción republicano-socialista, pues aunque Gusano, candidato de la conjunción aparece hasta ahora en primer lugar, por encima de los dos candidatos de la derecha, es debido a que como la candidatura derechista no estaba cerrada, completaron elementos de orden la candidatura, incluyendo al de la derecha liberal republicana. Se lamenta no haber presentado candidatura cerrada, ya que el triunfo estaba asegurado en perjuicio de la conjunción.

PONTEVEDRA

Dip., 12. May., 9. Min., 3

PONTEVEDRA, 28 (9,45).—La elección transcurrió en medio de la mayor tranquilidad. Obtuvo mayoría en la capital la conjunción republicano-socialista. Sigue en votos el candidato de la derecha republicana y el cura de Lerés, don Leandro del Río. Luego la candidatura galleguista. Los comunistas que presentaban nueve candidatos, apenas han tenido votos. En la aldea de Cerponzones, llegó una camioneta con comunistas que fueron recibidos a pedradas por los agrarios, que hicieron huir a sus ocupantes y se apoderaron de la bandera comunista que llevaban. Del resto de la provincia, se sabe que el triunfo corresponde a la conjunción. El cura de Lerés tiene una inmensa mayoría en Villagarcía, los candidatos galleguistas en Cambados y buena votación en Puente Caldelas. En Bueu llevaban una buena votación el párroco, doctor del Río y los galleguistas, pero fueron rotas las urnas por los partidarios de Emiliano Iglesias. En Sanjenjo también hubo rotura de urnas. En el partido de Lalín no se abrieron algunos colegios, haciendo coacciones los elementos extremistas. Basilio Alvarez tiene buena votación en el partido de Tuy. Por los datos que se reciben, parece que triunfa la conjunción republicano-socialista y los puestos de las minorías serán para el cura de Lerés, don Leandro del Río, dos galleguistas o un galleguista y un radical. Faltan muchos datos de los pueblos.

Se confirma el triunfo

* * *

PONTEVEDRA, 29 (a las 12,40 m.)—Se confirma el triunfo de la conjunción republicano-socialista por gran mayoría. Faltan datos de infinidad de colegios, dudándose si la minoría llegará a alcanzar el número suficiente de votos, pues se tiene la impresión de que en muchos sitios se volcaron en el censo en favor de los de la conjunción. Sin embargo, se asegura el triunfo claro de un puesto en la minoría, del cura de Lerez, don Leandro del Río, y otros dos para las derechas republicanas. Otros dos puestos están dudosos entre los agrarios y los galleguistas. En el Ayuntamiento de Meaño no se ha celebrado la elección, por no estar formado el Censo. En Rodeiro, un automóvil que llevaba a un notario pedido por los galleguistas fué detenido en la carretera por gente armada, impidiéndole seguir el viaje.

En Vigo

VIGO, 29.—Triunfó por la mayoría la coalición republicano-socialista por 21.104 votos, con un promedio de 2.300 votos por cada uno de los de los 12 candidatos, resultando elegido Basilio Alvarez, que ocupa el quinto lugar con 2.318 votos. Por las derechas se presenta individualmente don Leandro del Río, párroco de Lerés, obteniendo 1.126 votos. Los regionalistas van en segundo lugar y obtienen un promedio de 1.700 votos para tres puestos de la minoría. La candidatura radical republicana obtuvo un promedio de 1.600 votos. Los comunistas presentaban nueve candidatos, aspirando a la mayoría y obteniendo 1.454 votos, con un promedio de 170 por candidato.

SALAMANCA

Dip., 7. May., 5. Min., 2

SALAMANCA, 28 (10 n.).—Elige siete diputados. Resultado de la elección en la capital: candidatura de la conjunción republicano-socialista: Miguel Unamuno, catedrático, republicano, 5.423; Primitivo Santa Cecilia, actual alcalde de Salamanca, socialista, 5.417; José Camón Aznar, catedrático, republicano lerrouxista, 4.884; Casto Prieto Carrasco, catedrático de la Alianza republicana, 4.595; Victoria Kent, radical-socialista, 4.538. Candidatura del partido republicano demócrata: Filiberto Villalobos, médico, 1.859; Luis Capdevila, ingeniero de Caminos, 672. Candidatura de la derecha liberal republicana: Tomás Marcos Escribano, abogado, actual presidente de la Diputación, 1.702; Julio Ramón y Laca, consejero de Estado, 1.000. Candidatura del bloque agrario: Cándido Casanueva, notario de Madrid, 1.659; José María Lamamié de Clairac, abogado, 1.632; José María Gil Robles, catedrático, 1.749. Candidato de las clases sanitarias, Serafín Pierna, catedrático, 699. Candidatos independientes: Diego Martín Veloz, 630; general Queipo de Llano, 330; Angel Coca y Coca, ingeniero de Caminos, 392.

Triunfa el bloque agrario

SALAMANCA, 29.—En el Gobierno civil facilitaron a las dos y media de la tarde datos electorales de 338 pueblos. Faltan 58. La votación arrojó los siguientes resultados: Filiberto Villalobos, republicano demócrata, con 26.928; Primitivo Santa Cecilia, de la conjunción, republicano socialista, 25.248; Miguel Unamuno, de la conjunción, 24.809; Tomás Marcos Escribano, de la derecha liberal republicana, 24.501; José María Gil-Robles, bloque agrario, 22.939; Cándido Casanueva, bloque agrario, 22.556; José María Lamamie de Clariac, bloque agrario, 20.804; Casto Prieto Carrasco, de la conjunción, 19.112; José Camon, de la conjunción, 17.838; Victoria Kent, de la conjunción 17.445; Julio Ramón Laca, de la derecha republicana, 13.179; Luis Capdevila, republicano demócrata, 16.983; Queipo de Llano, independiente, 13.500; Angel Coca, independiente, 10.142; Serafín Piernas, candidato de las clases sanitarias, 10.241; Diego Martínez Veloz, independiente, 6.390.

Triunfaron un republicano demócrata, dos de la conjunción, uno de la derecha liberal republicana y tres del bloque agrario; es decir un gran triunfo para el bloque agrario, pues éste sacó a sus tres candidatos y además a Villalobos y Escribano, que iban apoyados por él. La conjunción experimentó una gran derrota, pues de los cinco que presentaban no salieron más que dos.

SANTA CRUZ DE TENERIFE

Dip., 6. May., 4. Min., 2

TENERIFE, 29.—Cuatro radicales, incluyendo a Lerroux, un socialista y un independiente.

SANTANDER

Dip., 7. May., 5. Min., 2

SANTANDER, 28 (1 noche).—La votación transcurrió sin incidentes. Faltan aún algunos datos de algunos pueblos que podrían hacer cambiar los resultados de la votación.

Manuel Ruiz Rebollo, federal, 17.711; Bruno Alonso, socialista, 16.930; Pérez Iglesias, federal, 15.430; Manuel Ruiz de Villa, radical socialista, 14.881; Gregorio Villa Ria, radical socialista, 14.457; Lauro Fernández, católico regional independiente, 11.863; Pedro Sáinz, regional independiente, 11.428; Alonso Velarde, derecha republicana, 7.570; Emilio Herrero, derecha republicana, 7.252; Victoriano Sánchez, republicano independiente, 6.356; José Aladáriz, derecha republicana, 4.633.

La conjunción va a la cabeza de la votación; siguen los regionales independientes, luego el señor Lauro, católico regional, y Pedro Sáinz se disputará el puesto con Herrero y Velarde.

Datos más concretos

SANTANDER, 29 (1 t.).—Se conocen ya datos más concretos acerca del resultado. Los que faltan no harán variar en nada la votación. Triunfa por la mayoría la conjunción socialista, republicano radical socialista y federales que la forman Bruno Alonso, socialista, Ramón Ruiz Rebollo, Eduardo Iglesias, federales, Manuel Ruiz de Villa, Gregorio Villarias, radical socialista. El que más obtuvo de la conjunción, hasta ahora, 33.000 votos, y el que menos, 28.000. Los puestos de las minorías quedan en posesión de los candidatos regionales independientes de la derecha, Lauro Fernández, canónigo de esta Catedral, y Pedro Sáiz Rodríguez, catedrático de la Universidad central. Don Lauro Fernández ha obtenido 25.000 votos, y el señor Sáiz Rodríguez, 23.000. Ha sido derrotada la derecha liberal republicana, en la cual el que mayor votación ha alcanzado ha sido Alonso Velarde, con 18.000, siguiéndole Emilio Herrero. También han sido derrotados los candidatos republicanos independientes, el reformista y el radical lerrouxista.

SEGOVIA

Dip., 4. May., 3. Min., 1

SEGOVIA, 29 (2 m.).—Hay datos de 110 pueblos; faltan de 165. Han salido por este orden: Cayetano Redondo, de la conjunción, 9.128; Pedro Romero Rodríguez, 8.478; deán de Burgo de Osma, Joaquín García Gallego, 8.088; José Luis Martín de Antonio, de la conjunción, 7.750; Rufino Cano de Rueda, 6.247, y Marqués de Lozoya, 4.890.

La señorita Encarnación Fuyola, comunista, obtuvo 18 votos.

Nuevos datos

SEGOVIA, 29 (11,30 n.). — Jerónimo García Gallegos, republicano católico, magistral de Burgo de Osma, 13.146; Cayetano Redondo, socialista, 11.352; Rufino Cano de Rueda, republicano independiente, 11.194; Pedro Romero Martínez, capitán de Artillería, socialista, 10.775. Obtienen los tres puestos de mayoría y uno de minoría. Faltan los datos de 28 pueblos, que no pueden alterar el resultado. José Luis Martín de Antonio, socialista, 10.215; Antonio García Tapia, republicano independiente, 9.244; Mariano Matesanz, republicano independiente, 9.240; marqués de Lozoya, Acción Nacional, 5.621.

SEVILLA

(Capital)

Dip., 6. May., 4. Min., 2

(Circunscripción)

Dip., 10. May., 8. Min., 2

SEVILLA, 28 (8 n.).—Desde las primeras horas de la mañana, la ciudad presenta aspecto normal. Las calles aparecieron enarenadas. Las autoridades tomaron precauciones, especialmente en Triana y en los barrios extremos, patrullando fuerzas de Caballería de la Guardia civil. No ha ocurrido ningún incidente de importancia y solamente ha habido algunos propios del día. Ha votado mucha gente, habiéndose visto por primera vez largas colas. El Cardenal Ilundain votó a primera hora y tuvo que guardar cola. A mediodía se pudo observar que la Acción Nacional, sobre todo en los colegios del centro, llevaba una buena votación y en los barrios extremos, cosa que ha sorprendido. Iba ocupando el segundo lugar. En otros sitios alternaba con el primero. A Franco le han votado los sindicalistas y ha sacado votación lucida en Triana, Macarena y barrio de Amate. Según los datos recibidos hasta esta hora, el triunfo ha sido de la conjunción republicano-socialista, y por las minorías los dos de Acción Nacional, don Jesús Pavón y don Antonio Ollero. El gobernador civil ha manifestado que faltan todavía algunos datos, pero que cree no alterarán el resultado. En el Gobierno civil estuvieron los generales Sanjurjo y Ruiz Trillo, para enterarse de los detalles de la elección. El día de hoy ha sido una derrota para los comunistas, pues la coalición republicano-socialista ha obtenido una gran votación. Se cree que pueda sacar el copo, aunque faltan datos de algunos pueblos. Los radicales socialistas han sacado una elección muy pobre, así como los demás partidos, fuera de la coalición. Si ésta no lograra el copo, obtendría un puesto uno de los dos candidatos de Acción Nacional, Pedro Solís o José Huesca. Los lerrouxistas han obtenido buena votación y los comunistas donde mayor la han tenido fué en Triana y en el barrio de Amate.

Resultados definitivos de la capital

SEVILLA, 29.—(Capital). Diego Martínez Barrios, lerrouxista, 30.082; Rodrigo Fernández García de la Villa, lerrouxista, 25.880; Ramón González Sicilia, lerrouxista, 24.847; Hermenegildo Casas, socialista, 22.331; Ramón Franco, 10.830; José Antonio Balbontín, 9.580; Antonio Rexach, 7.726; Blas Infante, 7.272, candidatos revolucionarios; Jesús Pabón, 6.690; Antonio Ollero, 6.231, de Acción Nacional. Bullejos, comunista, 5.628; Manuel Adame, comunista, 5.211. Triunfan, por tanto, los cinco primeros y las minorías, cuyos primeros puestos ocupan Franco y Balbontín; se ignora si podrá obtener el 20 por 100 de votantes.

Las minorías vacantes

SEVILLA, 29 (11 n).—Es casi seguro que los puestos de la minoría de Sevilla queden vacantes por no obtener el 20 por 100 de votantes. La Junta provincial del Censo se reunirá el jueves y seguramente fijará el día de las nuevas elecciones.

—El ministro de Comunicaciones Martínez Barrios ha marchado esta noche a Madrid. Antes de salir dijo, con respecto a las minorías, que si quedaban vacantes, como se asegura, la Izquierda republicana irá a ellas en la segunda vuelta e irá solo sin ninguna coalición presentando una personalidad republicana de cualquier sitio de España que no haya obtenido acta.

Resultados de la circunscripción

SEVILLA, 29 (11 n.)—Circunscripción de la provincia: José Marcial Dorado, lerrouxista, 41.409; Miguel García Bravo, lerrouxista, 35.006; Juan Revilla (lerrouxista, 37.754; Ricardo Crespo, lerrouxista, 48.311; Mariano Moreno Mateo, lerrouxista, 46.111; Manuel Ohnedo Serrano, socialista, 47.655; José Aceituno, socialista, 43.047; Eladio Fernández Egocheaga, socialista, 39.304; José Centeno, Derecha republicana, 29.802; Federico Fernández Castillejo, Derecha republicana, 29.277. La Conjunción obtiene las mayorías y minorías por la provincia.

La candidatura de Franco ha sido derrotada por la provincia. Franco, 6.990; Blas Infante, 5.955; José Antonio Balbotín, 4.716 Pascual Carrión, 4.642; Enrique Castell, 4.314; Antonio Rexach, 4.611; Pablo Rada, 4.627; Ignacio Infante, 4.585.

Acción Nacional, por la provincia: José Huesca, 5.680; José Luis Illanes, 3.832; José Monge Bernal, 4.794; Pedro Solís, 3.709.

SORIA

Dip., 3. May., 2. Min., 1

[illegible] datos facilitados por la Dirección General de Seguridad, a las doce y media de anoche la votación era la siguiente:

* * *

SORIA, 29.—Capital: Albornoz, 601; Artigas Arpón, 710; Arranz, de la derecha republicana, 613; Ayuso, federal, 808; Hinojar, de la Alianza, 173.

* * *

SORIA, 29.—Los últimos datos recibidos de la provincia, son: Ayuso, federal, 13.089; Arranz, derecha republicana, 12.389; Artigas, radical socialista, 10.701; Hinojar, de la Alianza, 9.743; Albornoz, radical socialista, 8.561. Datos oficiales hasta las cuatro de la tarde. Faltan resultados de 75 pueblos pequeños. Se supone que triunfarán Ayuso y Arranz. Es dudoso el triunfo de los otros candidatos.

TARRAGONA

Dip., 7. May., 5. Min., 2

TARRAGONA, 29 (10,20 m.).—En esta capital, que elige cinco por la mayoría y dos para la minoría, triunfa la izquierda republicana. Marcelino Domingo tiene 67.915 votos; Nogués, 61.615; Berenguer, 54.815; Carner, 56.539; Loperena, 46.826. Por la minoría, Simó, 22.448, y Ruiz, 21.589, ambos socialistas. Las candidaturas de las derechas han obtenido: Tallada, 12.610; Gich, 10.837; Talavera, 12.610; Roca, 10.315; Torres, 7.048. García Miranda, comunista, 2.254; Rodríguez, comunista, 1.357. No ha habido incidentes.

En Reus

REUS, 29.—Han triunfado Marcelino Domingo, José Berenguer, Jaime Carner y Ramón Nogues, de la izquierda republicana; Jaime Simo, Ramón Loperena, radicales y Amos Ruiz, socialista. Son derrotadas las candidaturas autonomista republicana y la regionalista.

TERUEL

Dip., 5. May., 4. Min., 1

TEREUL, 29.—Las últimas noticias recibidas de la provincia, aseguran el triunfo de Gregorio Vilatolas, radical socialista; Vicente Iranzo, de Agrupación al servicio de la República; Ramón Feset, radical socialista; Manuel Lorente, lerrouxista. Por las minorías: José Borrajo, lerrouxista, a quien le disputa el puesto por pocos votos, Martín Saura, socialista. Faltan datos de 80 pueblos.

TOLEDO

Dip., 10. May., 8. Min., 2

TOLEDO, 29 (11,35).—Se conocen muy pocos resultados de los pueblos. Según los datos comunicados la votación transcurrió en medio del mayor orden. Solamente en Villarcano, por ausencia de los interventores, no se constituyó una sección, y en Sonseca, un grupo de amotinados impidió el escrutinio. En ambos pueblos se repetirá la votación el martes. Datos de la capital:

Perfecto Díaz, radical, 4.344 votos; José Ballester, radical socialista, 4.035; Emilio Palomo radical socialista, 3.944; Anastasio de Gracia, socialista, 3.208; Fermín Blásquez, socialista, 3.207; Pedro Riera, radical, 3.174 Domingo Alonso, socialista, 2.488; Félix Fernández Villarrubia, socialista, 2.317; Manuel Azaña, Acción Republicana, 2.711; Luis Bello, Acción Republicana, 1.826.

Minorías: Ramón Molina. A. Nacional, 1.506; Dimas de Madariaga, Acción N., 1.291; Manuel Alvarez Ujena, Acción Republicana, 1.141; Miguel Maura, derecha liberal republicana, 639; Alejandro Lerroux, radical, 619; Francisco Valdez, Acción Republicana, 571; Eliodoro Suárez Inclán, derecha liberal republicana, 463; Antonio Vélez, derecha liberal republicana, 217; Francisco Martín de Nicolás, radical, 197; Tomás Elorrieta Artaza, republicano socialista agrario, 163; Francisco Gómez Hidalgo, radical, 98; Antonio Hermosilla, radical, 38.

Los comunistas presentaban ocho candidatos y han obtenido una votación exigua. Todos juntos no han obtenido un centenar de votos.

Las minorías para A. Nacional

TOLEDO, 29.—Hasta las tres y media de la tarde, el resultado de la votación es el siguiente: Fermín Blázquez, socialista, 33.851; Emilio Palomo, radical socialista, 33.758; Perfecto Díaz Alonso, radical, 32.982; José Ballester Gozalvo, radical socialista, 32.906; Anastasio de Gracia, socialista, 32.571; Pedro Riera, radical, 32.333; Domingo Alonso, socialista, 31.759; Félix Fernández Villarrubia, socialista, 31.380; Dimas de Madariaga, de Acción Nacional, 19.656; Ramón Molina, Acción Nacional, 17.461; Manuel Azaña, Acción Republicana, 17.025; Heliodoro Suárez Inclán, de la Derecha liberal republicana, 15.912; Manuel Alvarez Ugena, Acción Republicana, 14.924; Miguel Maura, derecha liberal, 12.015; Francisco Gómez Hidalgo, radical, 11.599; Alejandro Lerroux, 10.145; Francisco Valdés Casas, Acción Republicana, 10.212; Francisco Martín de Nicolás, radical, 10.029; Luis Bello, Acción Republicana, 9.915; Tomás Elorrieta Artaza, republicano social-agrario, 9.671; Antonio Hermosilla, radical, 4.262.

Faltan todavía datos de ochenta pueblos pequeños. Hasta ahora tienen acta los dos candidatos de la Acción Nacional, que quitan el puesto al ministro de la Guerra.

También ha obtenido 1.236 votos don José Quilis, que no había sido proclamado. Los comunistas, que habían presentado candidatura cerrada, han obtenido en total unos trescientos votos, próximamente un centenar más que en la elección anterior.

En Talavera

TALAVERA DE LA REINA, 28.—Han resultado triunfantes: Valdés, radical socialista; Azaña, Bello Alvarez Ugena, de Acción Republicana; Alonso, Blázquez, Gracia y Villarrubia, socialistas. El promedio de los votos alcanzados por la mayoría es 2.000.

Por la minoría han resultado triunfantes Madariaga y Molina, de Acción Nacional, con un promedio de 400 votos. Maura y Lerroux han tenido un promedio de 300 votos.

Se tienen noticias de Sotillo de la Paloma en que ha resultado triunfante Acción Nacional por una diferencia de 150 votos en la mayoría.

VALENCIA

(Capital)

Dip., 7. May., 5. Min., 2

(Circunscripción)

Dip., 13. May., 10. Min., 3

VALENCIA, 29 (2 m.).—La victoria ha correspondido al grupo de alianza de las izquierdas, formado por los republicanos históricos, los socialistas y los melquiadistas. Los cinco puestos de las mayorías se han votado en la manera siguiente: don Alejandro Lerroux, 50.486; Manuel Azaña, 48.883; Sigfredo Blasco, 43.518; Melquiades Alvarez, 41.167; Sanchís Pascual, 42.315; los dos puestos de las minorías han correspondido al grupo radical socialista; Fernando Valera, 19.854; Pedro Vargas, 14.458.

Como los datos están aún pendientes de algunos pequeños resultados, es casi seguro que este último tenga que repetir la elección.

Al grupo radical socialista ha seguido la derecha republicana, con los siguientes votos: Mariano Gómez, 9.417; Rafael Sánchez Guerra, 7.104. A pesar de la abstención de la derecha regional valenciana, los candidatos que estaban proclamados en la anterior elección, don Luis Lucia y don Luis García Guijarro, han obtenido más de ocho mil votos.

En la provincia aún no hay datos concretos y totales. De los obtenidos y de noticias particulares se da por seguro el triunfo de la alianza de izquierdas por la mayoría y del grupo radical socialista por la minoría, quedando la derecha liberal republicana sin ningún puesto.

VALLADOLID

Dip., 6. May., 4. Min., 2

VALLADOLID, 28 (12 n.).—Capital: Rafael Serrano y Serrano, derechista independiente, 2.865; Antonio Royo Villanueva, agrario independiente, 3.324; Pedro Martín y Martín, del partido nacional agrario, 2.694; Mariano Valdés y García, del partido nacional agrario, 2.294; Isidoro Vergara Vergara, de la conjunción, 4.798; Remigio Cabello, 4.190, de la conjunción; Vicente Sol, de idem, 4.622; Luis Araquistain, idem, 4.368; José Serrano Pacheco, derecha liberal republicana, 532. Faltan datos de 14 secciones.

Datos de 58 pueblos de la provincia, que tienen 270: Rafael Serrano, 5.164; Antonio Royo Villanova, 6.738; Pedro Martín y Martín, 5.748; Mariano Valdés, 5.324; Isidoro Vergara, 9.277; Remigio Cabello, 8.186; Vicente Sol, 7.254; Luis Araquistain, 7.851; José Serrano Pacheco, 60.

Hubo una candidatura republicano radical socialista disidente de la conjunción, que apenas ha tenido votación.

* * *

VALLADOLID, 29 (8,55 m.).—El total de la votación obtenida en la capital por los candidatos de diversa filiación política es el siguiente: Rafael Serrano, derechista independiente, 4.477; Antonio Royo Villanova, agrario independiente, 5.502; Pedro Martín, del partido nacional agrario, 4.320; Mariano Valdés, del partido nacional agrario, 3.695; Isidoro Vergara, 11.344; Luis Araquistain, 10.984; Vicente Sanz, 10.560; Remigio Cabello, 10.297; todos de la conjunción republicano-socialista.

Los datos obtenidos hasta ahora de 122 pueblos arrojan el siguiente resultado: Serrano, 10.292; Royo Villanova, 12.334; Martín, 12.294; Valdés, 9.255; Vergara, 15.811; Araquistain, 13.164; Sol, 12.816; Cabello, 13.748. Faltan datos de 114 pueblos. José Serrano Pacheco, de la derecha liberal republicana, obtuvo una exigua votación.

No hay modificación

VALLADOLID, 29 (15,10 t.).—Los datos conocidos de los pueblos de la provincia se cree no modificarán el resultado hasta ahora conocido. Los cuatro puestos de la mayoría son para los candidatos de la Conjunción, Vergara, Araquistain, Sol y Cabello, y los dos de las minorías para Royo Villanova y Martín. Faltan todavía datos de 86 pueblos.

VIZCAYA

(Capital)

Dip., 6. May., 4. Min., 2

(Circunscripción)

Dip., 3. May., 2. Min., 1

BILBAO, 29 (1,45 m.).—No es posible todavía dar datos exactos de la elección de hoy en Vizcaya, pero podemos anticipar con seguridad los nombres de los candidatos triunfantes y comunicar una impresión a vuela pluma de la gran contienda. Por la capital han sido elegidos Horn y Eguileor, de la candidatura pro-Estatuto, y los señores Prieto, Araquistain, Aldasoro y Fatrás, del bloque republicano-socialista. Por la provincia, la candidatura pro-Estatuto ha copado todos los puestos resultando elegidos, por consiguiente, los señores Aguirre, Oreja y Basterrecha. En resumen, cuatro puestos para la izquierda y cinco para la derecha. La filiación política de los candidatos, es la siguiente: Nacionalistas de la derecha, cuatro, los señores Eguileor, Horn, Aguirre y Basterrechea; católico independiente, uno, Oreja; socialistas, dos, Prieto y Araquistain, y republicanos, dos, Aldásoro y Fatrás.

En la capital, la votación conocida y aproximada de las derechas es de 14.000; izquierdas, 11.000. En la provincia, derechas, 16.000 y teniendo en cuenta el copo efectuado, unos 24.000; izquierdas, 6.000. Nacionalistas de izquierdas, 1.400. Los comunistas han obtenido unos 3.000 votos en toda la provincia. La elección se ha efectuado en toda tranquilidad. Unicamente en Ondárroa se ha roto una urna. En Bermeo la izquierda ha agitado bastante la elección, pero sin producirse perturbaciones graves de orden. En Bilbao, calma absoluta.

La gran enseñanza de la elección en todo el país ha sido la confirmación de la virtualidad que llevan consigo las normas de la Iglesia allí donde la unión sagrada de los católicos se ha realizado, el triunfo ha sido rotundo. En la capital de Vizcaya no ha sido así, porque aparte de la fuerza ingotable del bloque republicano socialista, la circunscripción viene como anillo al dedo a su distribución de masas, pero todo el mundo ha visto claro que con más tiempo y con este frente único Bilbao será reconquistado por las derechas.

En cambio en la provincia el triunfo ha sido aplastante. Los vizcaínos han votado con un entusiasmo y una disciplina admirables, dando a un lado partidismos y luchas recientes.

En Herminia cien obreros de distintos talleres armados han esperado hasta las cuatro de la tarde las órdenes de la oficina electoral que ha dirigido el copo. En Ondarroa, los del bloque solo han obtenido 37 votos contra 1.034 de los defensores del Estatuto. Estas tonificantes nuevas, unidas a las recibidas de Guipuzcoa y Navarra, donde los candidatos católicos han arrollado a las izquierdas con mayoría de más de 100.000 votos, en conjunto, han levantado más si cabe el espíritu de los vascos que lamentan tan sólo lo ocurrido en Alava, donde ha obtenido el primer puesto en la votación un republicano por la división de fuerzas de la derecha. Vizcaya y todo el país vasco han demostrado su voluntad de ser como siempre el baluarte de la iglesia en España y España debe agradecerlo.

Resultados

BILBAO, 29.—A la una de la tarde facilitaron en el Gobierno civil los siguientes resultados:

Capital, José Horn, 23.189; Manuel Eguileor, 23.190; Cosme de Elguezabal, 23.064; Manuel Robles, 22.953; Indalecio Prieto, 30.766; Vicente Fatrás, 30.422; Ramón Aldasoro, 30.199; Luis Araquistain, 31.007.

Provincia, Juan Antonio Aguirre, 15.223; Marcelino Oreja, 15.410; Francisco Basterrechea, 14.824; Julián Zugazagoitia, 6.256; Ramón Madariaga, 6.283.

La candidatura de Acción Vasca ha obtenido los siguientes votos: Luis Urrengoechea, 2.806; Juan Ignacio de Arana, 2.698; Cosme Duñaeitia, 2.048; Miguel Mendiola, 1.882.

Los comunistas, José Bullejos, 4.806; Carro, 4.365; Adame, 3.335; Dolores Ibarruiria (La pasionaria), 4.161.

El triunfo es por la capital para los socialistas Araquistain y Prieto y Fatrás y Aldasoro, republicanos, y por las minorías, Horn y Eguileor, nacionalistas. Por la provincia triunfan, llegando al copo, Aguirre, Oreja y Basterrechea. En total triunfan cinco defensores del Estatuto y cuatro del Bloque de izquierdas.

En el Gobierno civil se han recibido noticias de Ondarroa de que se había roto la urna de una sección y que se llevaron los votos. Se sabe quién es el autor del hecho, pero no ha sido aún detenido.

Un preso de la cárcel de Larrinaga mostró deseo de votar. El director de la cárcel trasladó la petición a las autoridades y el gobernador ordenó que antes de autorizarse, un gente se informase si ese preso tenía el voto en el sitio que indicaba. Acudió el agente y pudo comprobar la certeza, pero cuando fué a votar aquél vió que el voto le había sido robado.

* * *

BILBAO, 29.—Como dato curioso de las elecciones se sabe que en Guecho, mientras que Prieto obtuvo 450 votos, Araquistain y Fatras sacaron 1.000. Esto es objeto de grandes comentarios.

ZAMORA

Dip., 6. May., 4 Min., 2

ZAMORA, 29.—Maura, 2.879; Galarza, 2.725; el socialista Salvadores, 2.480; Marañón, 2.254; triunfa, por tanto, la conjunción". Siguen en votación Alba y José María Cid, republicanos.

Los datos de 90 pueblos acusan 10.327 votos para Galarza; 9.123 para Maura; Salvadores, 8.359; Marañón, 7.892. En las minorías, el señor Carrascal, 5.426, de la Derecha independiente.

* * *

ZAMORA, 29 (13,40 m.). — Los datos hasta ahora son: Maura, 24.257; Galarza, 24.113; de la Conjunción republicano-socialista; José María Cid, republicano, 21.483; Marañón, de la Conjunción, 21.063; Santiago Alba, 19.351; Quirino Salvadores, de la Conjunción, 19.135; Germiniano Carrascal, de Acción Nacional, 13.323; Leopoldo Palacios, 9.695; Manuel García Morales, 5.512, todos radicales. Faltan datos de 20 pueblos. Los datos definitivos no se sabrán hasta esta tarde, pero se cree que no modificarán el resultado.

Resultado definitivo

ZAMORA, 29.—Definitivamente resultan elegidos diputados Miguel Maura, Angel Galarza, de la conjunción republicano-socialista; José María Cid, republicano; Gregorio Marañón, Quirino Salvadores, de la conjunción, y Santiago Alba, republicano.

En Benavente

BENAVENTE, 28.—Galarza, 779; Marañón, 768; Maura, 760; Quirino Salvadores, 696, de la conjunción republicano-socialista; José María Cid, 377; Santiago Alba, 374; republicanos independientes; Leopoldo Palacios, melquiadista, 372; Germiniano Carrascal, agrario católico, 261; Julio Ayuso, 117; Manuel García Morales, 76.

En Pobladura de las Torres: Galarza, 109; Marañón, 115; Maura, 112; Salvadores, 112; Cid, 85; Alba, 83; Palacios, 22; Carrascal, 36; Ayuso, 1; Morales, 1.

En San Román del Valle, la mayoría de la conjunción, así como en San Cristóbal de Entreviñas.

* * *

TORO, 29.—Maura, 800; Quirino Salvadores (socialista), 718; Marañón, 696; Galarza, 792; Santiago Alba, 557; Cid Ruiz Zorrilla, 478; Leopoldo Palacios, 329; Germiniano Carrascal, 399; García Morales, 421.

ZARAGOZA

(Capital)

Dip., 4. May., 3. Min., 1

(Circunscripción)

Dip., 7. May., 5. Min., 2

ZARAGOZA, 28 (10,45).—En la capital han triunfado por la conjunción republicana Gil y Gil, Manuel Marraco y Alvaro de Albornoz. En cuarto lugar, por las minorías, sale Santiago Guallar, de Acción Nacional. Los socialistas, derrotados.

* * *

ZARAGOZA, 29 (10 n.).—Resultado de las elecciones en la provincia, según los datos conocidos hasta ahora: Alcalá Zamora, 35.488; Honorato de Castro (Acción republicana), 35.375; Darío Pérez (radical), 34.083; Antonio Guallar (radical socialista), 29.810; Venancio Sarriá Simón (radical socialista), 29.475. Por las minorías: Manuel Albar, socialista, 13.820; Bernardo Aladrén, socialista, 7.681.

Jenaro Poza, derecha republicana, y Ossorio Gallardo, independiente, obtuvieron alrededor de 12.000 votos cada uno, sin lograr el triunfo.

En Tarazona

TARAZONA, 28 (10,30 n.).—Derecha liberal republicana, 212; conjunción republicana, 1.446; socialistas, 251.

Malot: derecha liberal republicana, 86; conjunción republicana, 138; socialistas, 112.

Torrella: derecha liberal republicana, 1; conjunción republicana, 194; socialistas, 41.

Vega de Moncayo: derecha liberal republicana, 108; conjunción republicana, 220; socialistas, 71.

Añón: derecha liberal republicana, 21; conjunción republicana, 124; socialistas, 75.

Alcalá de Moncayo: derecha liberal republicana, 36; conjunción republicana, 104; socialistas, 23.

FIGURAS DE ACTUALIDAD

Don Dimas de Madariaga, que, según los datos recibidos, sale diputado por la provincia de Toledo

Un hombre del pueblo, a quien el pueblo concede su representación porque ha sabido conquistarla, entrando en contacto directo con la gente, conociendo sus aspiraciones, viviendo sus necesidades. Este obrero, levantado por esfuerzo propio, es un caso ejemplar. Su voz en la Asamblea Constituyente será legítima expresión de aspiraciones nobles, rectamente sentidas y defendidas con energía. El caso del señor Madariaga muestra cuánto puede conseguir una actuación tenaz y bien orientada.

POZOS

EXCAVADOS Y ARTESIANOS. Garantizo caudales de agua, sin previo desembolso. Alquilo maquinaria agotamiento. Madrid, provincias. A. Fernández, PI Y MARGALL, [illegible]. Teléf. 95362.

LA OPINION DE LERROUX

España está ansiosa de paz espiritual y material. "No debo mi triunfo a la fuerza de un partido". Se ajustará en el Parlamento al espíritu de sus últimos discursos

LAS CONSTITUYENTES DEBEN LIMITARSE A SU MISION

El señor Lerroux nos concretó ayer en una breve entrevista las impresiones que los resultados electorales le han producido y su visión del futuro Parlamento.

—Las elecciones de ayer—nos dijo textualmente—simbolizan y definen un momento histórico de mi vida: el de la más grave de mis responsabilidades.

Me sorprendió la importancia del resultado de Madrid. Y tanto más cuanto que no he hecho una política local a mi favor y concreté mis actas a Barcelona. He aborrecido siempre la política de campanario, que ha tenido funestas consecuencias en España.

Este resultado tan espontáneo de Madrid me sorprende e impresiona. Pero no soy un inconsciente y me doy perfecta cuenta de los móviles. Sé que no debo solamente mi triunfo a la fuerza de un partido: es la manifestación de un estado de conciencia nacional que está ansiosa de encontrar rápidamente el camino de la paz espiritual y material.

El señor Lerroux adivina las menores indicaciones y contesta con acento firme y palabra precisa:

—El resultado de Barcelona es, ciertamente, amenazador. Creo, sin embargo, que el período de dirigir y gobernar libremente les habrá sometido a una disciplina interna de la que pueden ser víctimas si no tienen autoridad bastante para impedir que se desborden las exageradas aspiraciones de un solo matiz. Es un movimiento sentimental muy parecido al de la Solidaridad Catalana de 1906, aunque realizado por gentes de otra clase social, de menos consistencia, para perseverar en un propósito y llegar a un fin. Tengo la esperanza de que todos sabremos sobreponernos, aceptar el momento presente y dejar pasar la avalancha afectiva hasta que se sobreponga la razón al sentimiento.

La avalancha sentimental de Barcelona

—Alguien ha dicho que su partido daría en el Parlamento la nota tónica. ¿Qué carácter le prestaría en este caso?

—Muy difícil es hacer profecías. En primer lugar, porque no puedo conocer todavía exactamente el número de votos del partido radical que constituirían la minoría. En segundo lugar, porque estamos en un régimen provisional; somos un Gobierno de coalición, que ha realizado unas elecciones en las cuales han evitado sus miembros encontrarse frente a frente. Todo ello nos impone obligaciones en el pensar y en el conducirnos.

Las circunstancias me han deparado una situación electoral justa. En los últimos lustros han nacido fuerzas que se consideran más radicales que nosotros y que nos han colocado en el centro. Imagino, pues, que el partido radical irá unido con sus afines más inmediatos y que constituirá uno de los núcleos preponderantes del futuro Parlamento.

No hay que olvidar, sin embargo, que, contra la conveniencia de sus mismos directores, han dado los acontecimientos al partido socialista una representación numérica extraordinaria, que influirá, y hasta decidirá en muchas ocasiones, en la orientación de las Cortes Constituyentes.

Por lo que a mi campo toca, en mi propaganda electoral, que ha sido breve, intensa y extensa, he pronunciado varios discursos, que si no son las definiciones de un partido, marcan las líneas generales de la conducta a que se ajustará nuestra política.

Refirióse a la frase recientemente publicada y que atribuye m[illegible] a las personas que a la[illegible] nifestó que esto se pod[illegible] Parlamento.

Patriót[illegible]

—¿Le merecen a [illegible] Cortes que se dibujan[illegible]

—Merecerán confia[illegible] la mis

delles, 94.833; Sbert, 94.826; Deucas, 92.256; Franco, 86.732; Abadal, 41.146; Nicolau D'Olver, 34.430; Lerroux, 30.776; Pi y Arsuaga, 27.385; Ventosa, 26.625; Alcalá Zamora, 24.845; Rocha, 24.216. Para las minorías es seguro el triunfo de los señores Abadal y Nicolau. Respecto de los señores Lerroux y Pi y Arsuaga que les siguen en votación se teme que no lleguen al 20 por 100 de los votos emitidos.

Bilbao.—Seis diputados. Araquistain, 32.249; Prieto, 32.070; Aldasoro, 31.916; Fatras, 31.670; Eguilior, 23.395; Horn, 23.375; Bullejos, comunista, 4.816.

Cartagena.—Elige dos. Rizo, radical, 7.893; Navarro Vives, radical socialista, 4.156; Muñoz Zafra, socialista, 2.534; Pablo Sanz, de la Derecha, 1.652.

Córdoba.—Capital. Elige dos. Joaquín García, 7.500; Eloy Vaquero, 6.500. Córdoba (provincia). Elige diez. Juan Díaz del Moral, 42.517; Francisco Zafra, 37.037; Juan Morán, 34.856; Francisco Azorín, 33.255; Wenceslao Carrillo, 33.141; Martín Sanz, 33.016; Gabriel Morón, 32.599; Vicente Hernández, 30.138; Ramón Carrera, 24.302; Antonio Jaén, 21.770.

Granada.—Tres diputados. Fernando de los Ríos, 14.229; Pareja, 11.535; Santa Cruz, 10.664; Torres, 3.662; Espejo, 582; Bullejos, 541; Adame, 524; Pieri, 142.

Málaga.—Cuatro diputados. Fernández Bolaños, socialista, 16.152; Armasa, (Alianza republicana), 13.709; Laval Boris, 13.555; Rodrigo Soriano (federal), 8.076; Ortega Muñoz (Alianza), 6.409; Merino Conde, (federal), 5.423; González Oliveros, idem 4.057; Cayetano Bolívar, comunista, 3.149; César Falcón, izquierda revolucionaria, 3.138; Playa, idem, 2.627; Graco Marsa, 2.185.

Murcia.—Cuatro diputados. Sánchez [illegible] socialista, 7.603; Miguel Rivera, [illegible] Mariano Ruiz Funes, Ac[illegible] 7.318; Moreno Galva[illegible]ista, 4.304; López Am[illegible], idem, 3.659; Puig [illegible]59; doctor Cárceles, [illegible] Serna radical, 266; [illegible]nes.

[illegible] Elige siete diputa[illegible] Azaña, 35.568; Blas[illegible]des Alvarez, 31.016; [illegible] socialista, 30.463; Va[illegible]lista, 16.809; Pedro [illegible]; Jesús Rubio, 8.393; [illegible]; San Andrés, 7.880; [illegible]Derecha liberal, 7.483; [illegible]rro, Derecha regional [illegible]uis Lucia, idem, 6.065; [illegible]Guerra, Derecha libe[illegible] Soriano, 1.651; Selva, [illegible]esultados de 68 sec[illegible]

[illegible]al. Elige Cuatro. Gil [illegible]rnoz, 21.000; Marraco, [illegible]oza, Acción Nacional, [illegible]alista, 3.800; Achom, [illegible] Acción Nacional, 3.000. [illegible] definitivos por faltar [illegible] y nuevos resultados electorales

[illegible] la Gobernación no re[illegible]distas ni anoche ni por [illegible]e limitó a comunicarles, [illegible]n secretario, que conti[illegible]tinio electoral en todas [illegible]os escasos datos nuevos [illegible]ebido, nada añadían al [illegible] las siete y media de la [illegible]litara. Añadió que la si[illegible] siendo tranquila en todas [illegible] en aquellos puntos don[illegible]ados conflictos.

En la Diputación

[illegible]ro y media de la tarde se [illegible] la Diputación provincial, [illegible]nes del secretario de la Cor[illegible]ior Viñals; del oficial ma[illegible]ivera, y el jefe de la Sección electoral, señor García Rufilanchas, el personal encargado de realizar las operaciones del escrutinio.

Los funcionarios provinciales se colocaron en la sección de cédulas, y se encargaban de recoger la documentación que llegaba a nombre del presidente de la Junta provincial del Censo.

Además, funcionaba una mesa especial, que admitía la documentación dirigida al secretario de la Junta provincial, la cual servirá de base para el escrutinio general, que se celebrará el próximo jueves en la Audiencia territorial, a las diez de la mañana.

La primera acta se entregó en la Diputación a las ocho de la noche, y correspondía a la sección 20 del distrito de la Latina.

Manifestaciones del gobernador civil

El gobernador civil conversó en la noche de ayer con los periodistas, a quienes dijo, con relación a las elecciones en Madrid y su provincia, que no creía en la posibilidad de que se clasificase ningún partido de minorías, porque su impresión es que no habían alcanzado el 20 por 100 necesario.

Se refirió luego a la provincia de Toledo, por donde presentaba su candidatura, y dijo que en Santa Cruz de la Zarza, su pueblo natal, había sido derrotado, debido a la coalición que frente a él habían formado los capitalistas.

Agregó que era este un caso típico del caciquismo español, del que se ocupará en las Cortes si sale diputado.

La composición de la Cámara

A media tarde hemos tenido ocasión de hablar con una personalidad del Gobierno, la cual calculaba que en Madrid los resultados eran 14 puestos para la Conjunción republicano-socialista, y las minorías para los señores Ossorio Gallardo, Sánchez Guerra, Alvarez (don Melquiades) y Herrera.

Como impresión general de toda España, creía que los resultados serían los siguientes: socialistas, 130; lerrouxistas, 100; Derecha liberal republicana, 75; Alianza Republicana, 50; derechas, 90. El grupo radical socialista que capitanear los ministros de Instrucción pública y Fomento, ha fracasado.

Hablando después de la Constitución señalada la posibilidad de que no fuera publicada antes de que la conociesen las Cortes porque eran muchas las opiniones contrarias al proyecto preparado por la Comisión Asesora. Importantes elementos del Gobierno se muestran partidarios de que el proyecto de Constitución sea más breve y menos complicado y casuístico que el que la Comisión ha preparado.

Se habla ya de presidente de las Cortes

Llamado por el jefe del Gobierno, ayer tarde estuvo en la Presidencia el señor Sánchez Román, elegido diputado por Madrid, quien conferenció extensamente con el señor Alcalá Zamora. Personas enteradas relacionan esta entrevista con la constitución de la mesa de las futuras Cortes y se señala al señor Sánchez Román como presidente de las mismas. Por otra parte, si bien con menores probabilidades de acierto, se indica a un diputado socialista, cuyo nombre no está aún determinado, para la mencionada Presidencia.

Otra versión de fuente muy autorizada señala al señor Ossorio Gallardo como el futuro presidente de las Contsituyentes.

Los teléfonos de EL DEBATE son los números 71500, 71501, 71509 y 72805

INCIDENTES ELECTORALES EN TODA ESPAÑA

Un nacionalista muerto en una colisión en Vergara. Fueron de Eibar elementos armados que chocaron con los nacionalistas. En Salamanca intentan asaltar el domicilio del bloque agrario. La conjunción pide que se anulen las elecciones. Varios colegios electorales de la provincia de Orense permanecieron cerrados. Numerosos heridos en Herencia en una colisión

INFORMES OFICIALES DEL DIRECTOR GENERAL DE SEGURIDAD

SAN SEBASTIAN, 28 (12,30 n.).—Detalles del incidente de Vergara: a las dos y media de la tarde surgió una colisión en la plaza de Eibar en aquella ciudad. Habían llegado de Eibar en autocars elementos armados, y se produjo aquélla entre derechas e izquierdas, cruzándose disparos, de los que resultó muerto Martín Aramburu, de cuarenta y cinco años, casado y natural de Vergara, de filiación nacionalista. Los nacionalistas de Vergara se soliviantaron ante esto y quemaron un autocar de los eibarreses y acorralaron después a unos cuantos de éstos que tuvieron que salir protegidos por la Guardia civil.

Dos camiones militares

SAN SEBASTIAN, 29.—En Vergara se hizo ayer tarde a última hora delicada la situación, pues los vecinos impedían la marcha de los eibarreses que habían ido allí, y les acusaban de ser autores de los incidentes que produjeron la muerte de Miguel Aramburu. Conocido esto en Eibar, se produjo una gran excitación. El gobernador ordenó la concentración de la Benemérita de los puestos inmediatos y envió dos autocamiones de Artillería con 50 soldados. Cuando estas fuerzas se hallaban en camino, se ordenó su regreso, por saberse que los eibarreses habían logrado salir de Vergara.

—Han sido puestos en libertad dos detenidos por los sucesos de Azpeitia. En la misma población han sido detenidos dos individuos que propalaron noticias falsas relacionadas con la situación social.

Entierro de la víctima

SAN SEBASTIAN, 29.—En Vergara, con motivo de los sucesos de ayer, se suspendieron hoy los festejos y ondeó la bandera a media asta en el Ayuntamiento y en varias Sociedades. Se ha verificado el entierro de Miguel Aramburu, víctima de aquellos sucesos, que constituyó una imponente manifestación de duelo. Se organizó en el Ayuntamiento la comitiva, en la que figuraban el Municipio en pleno, los diputados electos señores Leizaola, Urquijo y Picavea, varios alcaldes de pueblos, dos bandas de música y enorme gentío. Despedido el duelo, regresó la comitiva al Ayuntamiento, desde cuyo balcón se pronunciaron discursos en vascuence y castellano, condenando los sucesos.

* * *

SALAMANCA, 29.—Reina gran efervescencia entre los obreros a consecuencia del resultado de las elecciones, por el enorme triunfo obtenido por los candidatos del bloque agrario y por la derrota que supone para la Conjunción republicano-socialista el haber salido triunfantes nada más que dos de sus candidatos de los cinco que presentaban. Han quedado derrotados la señorita Victoria Kent, y los señores Prieto Carrasco y Camón.

El semanario socialista "Tierra y Trabajo", publica esta noche un suelto en el que dice: "El hecho es de tal modo brutal y contrario al espíritu que vive en los pueblos y en la capital, que esta noticia provoca en nosotros una reacción intensa difícil de contener. Se han hecho estas elecciones en forma exactamente igual a como se hubieran hecho en tiempos de Borbón, campando por sus respetos los caciques de siempre y empleando como siempre procedimientos que creíamos ya definitivamente desaparecidos de España, después de la jornada del día 12 de abril. Se ha hecho votar a muertos, enfermos, pobres de solemnidad, ausentes y desaparecidos, adquiriendo actas en blanco y llenándolas después con las cifras que convenía al adquirente fingiendo elecciones que no se han celebrado, han logrado destruir el formidable y generoso esfuerzo de nuestro pueblo, deseoso hoy más que nunca de acabar con esa despreciable fauna que integra el Bloque Agrario y con los procedimientos caciquiles en que se ha apoyado.

Una vergüenza más de muy graves consecuencias, que cae sobre el buen nombre de Salamanca y que tenemos la evidencia de ello, Salamanca sabrá rechazar en debida forma."

Piden la anulación

Se han reunido los Comités directivos de los partidos de la Conjunción para conocer las denuncias que han llegado a la oficina electoral. Entre los acuerdos adoptados figura el de solicitar del señor gobernador de la provincia, para que éste a su vez lo haga del Gobierno, la anulación de las elecciones celebradas en nuestra provincia el día de ayer; nombrar una comisión de letrados, candidatos y presidentes de partido, que recojan los datos precisos a fin de comprobar plenamente las denuncias aún no comprobadas y, por último, realizar la debida labor para conseguir que no se produzcan hechos análogos en los pueblos en que haya de celebrarse la elección nuevamente. Los Comités reunidos acordaron también constituirse en sesión permanente e ir facilitando notas oficiosas. Una comisión se ha trasladado al Gobierno civil para hacer presentes los acuerdos adoptados.

Por la noche, en la Casa del Pueblo se ha celebrado una reunión. La concurrencia ha sido extraordinaria. Hicieron uso de la palabra los candidatos Prieto Carrasco, Santa Cecilia, Camón y Unamuno. Todos ellos aconsejaron calma y prudencia. El señor Unamuno dijo que si no se hacía justicia, él renunciaría al acta. Después salieron de la Casa del Pueblo los obreros en grupos pequeños, disolviéndose. Algunos dieron voces en la plaza.

Fuerzas a la calle

Acaban de salir a la calle dos Compañías del regimiento de Infantería número 26, una de las cuales se ha estacionado frente a la Catedral y la otra frente al Gobierno civil. Las fuerzas han sido aplaudidas a su paso por la plaza. Fuerzas de la Guardia civil vigilan los conventos, algunos de los cuales han sido evacuados. Guardias de Seguridad prestan servicio con tercerolas.

Se dice que un grupo ha intentado asaltar el bloque agrario, pero fuerzas de la Guardia civil han logrado disolverlo.

Colisiones en Herencia

DAIMIEL, 29.—En Herencia se presentaron tres candidaturas, una de la conjunción republicano-radical, otra de republicanos demócratas y otra de los socialistas. Los socialistas forman un grupo de 500 asociados, especialmente campesinos. La votación comenzó a las ocho de la mañana normalmente. A las diez habían votado casi todos los socialistas, pues parece ser que así se acordó en una reunión celebrada la noche anterior. Alrededor de las diez y media desaparecieron del edificio del Ayuntamiento donde estaban los seis colegios electorales los dirigentes del partido socialista. Un socialista estaba coaccionando a un elector y al ir a presenciarlo el segundo teniente de alcalde don Aurelio Rodríguez de Liébana, protestó. En este momento no se sabe de dónde hicieron varios disparos. Los alrededores del Ayuntamiento estaban ocupados por los obreros. También había hombres y mujeres repartieron candidaturas. A consecuencia de los disparos resultó herido en un brazo el señor Rodríguez de Liébana. También el fiscal municipal Alfonso Muela, con dos balazos en el vientre y en el brazo derecho, grave; Enrique Mora Sanz, una puñalada que le atraviesa el pulmón, gravísimo, iba a votar cuando se produjo la colisión; Victoriano Rodríguez, de arma blanca, reservado; Diego Gómez Lobo al oír los disparos volvió la cabeza y una bala le pasó por los labios destrozándole varios dientes de ambos maxilares, reservado. También hay algunos obreros heridos y dos muchachos de diez y ocho y veintidós años, que regresaban de acarrear ajos y pasaban por el Ayuntamiento en ese momento.

Han dicho que en menos de quince minutos se cruzaron más de cien disparos. La fachada del Ayuntamiento está llena de impactos y también algunas casas próximas. A Jesús Ramírez, que iba a votar, se le acercó Manuel Toral y le dijo que por qué iba a votar a la derecha republicana; aquél le contestó que porque así quería. Entonces Toral le golpeó en la cabeza. Al ser detenido el agresor se le ocupó una pistola y un porrillo de machacar piedra, con el que agredió al elector.

Colegios cerrados

RIBADAVIA, 28 (10 noche).—Se han abierto actas notariales del cierre de colegios electorales en los términos de Ceugue y Castelo. Los electores han protestado al ministro de la Gobernación contra el fraude electoral y han presentado una denuncia al Juzgado por cuanto además no se ha anunciado el día de la próxima elección.

Concentración de fuerzas

El alcalde, don Julián Gómez Lobo, comunicó al gobernador lo que ocurría y pidió auxilio, puesto que las fuerzas de la Guardia civil eran insuficientes para contener a las masas. Inmediatamente se ordenó la concentración de la Benemérita. En un automóvil del alcalde se han trasladado a Madrid varios heridos. Vicente Medina, obrero, resultó herido de arma de fuego, grave, y otro vecino llamado Camuñas tiene dos balazos, grave.

La alarma en el pueblo es grande. Se cerraron las puertas de los Colegios ante el temor de que los asaltasen los grupos que estaban frente al Ayuntamiento. Acudieron cinco parejas de a caballo de la Guardia civil, que intentaron dispersar a los revoltosos y detuvieron a Manuel Torral, pero los grupos se amotinaron, exigiendo la libertad del detenido. A las puertas de la cárcel se le puso en libertad como medida de prudencia. Llegaron más fuerzas de Alcázar de San Juan y de otros pueblos. Parece que hay más de diez heridos. Ante los hechos la derecha republicana retiró su candidato como protesta por los atropellos que se cometían. No obstante, los socialistas siguieron la votación, pero al realizarse el escrutinio, la derecha republicana ha obtenido 97 votos de mayoría.

A una mujer llamada Isabel Fernández Rodríguez, que llevaba las medicinas desde una farmacia al Ayuntamiento donde se instalaron a los heridos, no le dejaron pasar los revoltosos, quienes la agredieron y tiraron los medicamentos. Nuevamente la mujer fué a la farmacia y logró pasar las medicinas, pero para ello tuvo que salir a un balcón el guardia mayor Petronilo Fernández, recomendando dejaran pasar las medicinas.

A las cinco de la tarde los manifestantes se disolvieron y fueron a la casa del pueblo. El médico don Emilio Moraleda ha asistido a los siguientes heridos: Enrique Mora, arma blanca, gravísimo; Victoriano Rodríguez, contusión en la cabeza, grave; Ramón Fontecha Gicos, arma de fuego, grave; Jacinto Gómez, arma de fuego, reservado; Aurelia Rodríguez de Liébana, arma de fuego, grave; Jesús Ramírez, fractura de la base del cráneo, grave; Jesús Mateos, arma de fuego, grave; Vicente Medina, arma de fuego, gravísimo; Alfonso Muela, arma de fuego, grave.

Informes oficiales

A última hora de la tarde el director de Seguridad anticipó a los periodistas algunas de las noticias todavía confusas y poco concretas que se habían recibido de provincias. Según manifestó, tenía informes de un grave incidente registrado en Vergara. Un automóvil ocupado por republicanos hizo varios disparos contra un grupo de nacionalistas, de los que resultaron un muerto y varios heridos. Los nacionalistas, en represalia, intentaron asaltar el Círculo Republicano, desde donde se les hizo una descarga, a consecuencia de la cual resultó otro muerto.

En Cajar (Granada), se había registrado una colisión entre dos grupos de electores, cuyas consecuencias se ignoraban de momento. Agregó el señor Galarza que en los primeros datos del escrutinio acusaban mayoría para la conjunción en Sevilla, y para el comandante Franco en los pueblos de la provincia.

Dos muertos y un herido en Badalona

En Badalona se registró un incidente de gravedad. Un grupo de comunistas tiroteó a un camión de la guardia civil y mató al chófer. La descarga causó también la muerte de un transeunte. En Barcelona las noticias acusaban normalidad. Unicamente en un colegio de las Cortes hubo que lamentar un suceso sangriento. En dicho colegio se presentó un elector que pretendió votar sin documentación. El presidente le negó el voto por lo que hubo de abandonar el local; pero ya en la puerta, al discutir con un individuo que le afeaba su conducta, sacó una pistola e hizo un disparo, del que resultó su interlocutor gravemente herido.

Una colisión en Herencia (Ciudad Real)

En Herencia (Ciudad Real) se registró una colisión con varios heridos, entre dos grupos de electores, y en La Línea se promovió un alboroto que obligó a Guardia civil a dar una carga. Terminó el señor Galarza manifestando que en Madrid la normalidad había sido absoluta. No se registraron más que dos pequeños incidentes de índole pintoresca. Uno de ellos promovido por unos repartidores de las candidaturas de Pureza Republicana, los cuales se presentaron en uno de los locales de esta agrupación, solicitando el abono de las cantidades convenidas por su trabajo. Como no se les pagara, promovieron un pequeño alboroto. Por fin se puso en claro que los miembros de Pureza Republicana recorrían los distintos colegios, pagando a los repartidores de candidaturas, y que los que protestaban no habían cobrado por haberse adelantado a solicitar el abono de las cantidades en el Centro Electoral. El otro incidente fué ocasionado porque en un colegio se presentó un elector al que se había usurpado anteriormente el voto. Como el presidente de la mesa le prohibiese emitir su sufragio el elector, aprovechando un momento de descuido del presidente, depositó en la urna su papeleta.

Muere un guardia cívico

El señor Galarza recibió de nuevo en la madrugada a los periodistas. Con respecto a los sucesos de Badalona, desarrollados entre la Guardia civil y un grupo de electores, manifestó que el camión que fué tiroteado iba ocupado por individuos de la Guardia cívica y no de la Guardia civil. El muerto fué, pues, un guardia cívico. De los que tirotearon el camión resultó un muerto y varios heridos.

Una aclaración del ministro de Hacienda

España podría llegar al desarme y al abandono de Marruecos

La Sociedad de Naciones se encargaría de la zona del Protectorado

El ministro de Hacienda, señor Prieto, refiriéndose a las frases que pronunció el viernes último en su discurso de Bilbao, ha declarado al representante en Madrid de la Agencia Havas que no había hecho allí ninguna manifestación de carácter internacional que pudiese constituir proyectos definitivos, ni siquiera representar un deseo o una intención cualquiera del Gobierno español. Señaló en su discurso las circunstancias en virtud de las cuales forman parte del Gobierno provisional los socialistas y expresó su deseo y su esperanza de que las organizaciones republicanas den, a través de sus representaciones en las Cortes constituyentes, una sensación de plena capacidad para asumir por sí mismas el Poder, sensación que no darían si dieran muestra de indisciplina y falta de cohesión.

Ante tales hechos y de conformidad con sus ideas y las necesidades de su partido, los socialistas se retirarían del Gobierno, preparándose desde la oposición para encargarse un día íntegramente del Poder si, como el orador presume, el impulso democrático de España se acentúa de modo que haga de ella un país de vanguardia. En este caso y apartada de todo propósito imperialista, España podría ofrecer al mundo el ejemplo de su desarme total. Podría pedir a Europa que la libre de la única empresa belicosa que tendría fuera del territorio peninsular y que está representada por la ocupación de la zona que le fué asignada como protectorado en Marruecos.

En este caso, y para no despertar celos de nadie, únicamente la Sociedad de Naciones podría reemplazar a España en Marruecos.

El orador, expresándose de esta forma, trazó las líneas generales, pudiera decirse panorámicas, de un posible programa, para un Gobierno socialista, cuyo advenimiento inmediato ni él mismo prevé.

En su discurso no hizo alusión en ningún momento a decisiones de esta índole por parte de un Gobierno heterogéneo, del que provisionalmente forma parte.

El ministro de Hacienda ha manifestado, como respuesta a una información telegráfica expedida esta mañana en Ginebra, cuando todavía no era posible conocer el texto de su discurso de Bilbao, que no olvida los Tratados internacionales, en virtud de los cuales España está actualmente en Marruecos; pero tampoco ignora que estos Tratados, como todos, son susceptibles de modificación cuando las naciones que los firmaron consienten en hacerlo.

El señor Prieto terminó diciendo: "Ocurra lo que ocurra, será preciso ante todo solicitar este asentimiento de las naciones extranjeras."

PARIS, 29.—La Embajada de España comunica la siguiente nota:

"Una información procedente de Londres anuncia que el ministro de Hacienda español señor Prieto habría notificado a la Comisión de mandatos de la Sociedad de Naciones el deseo de entregar al expresado organismo internacional el territorio que España ocupa en Marruecos. La Embajada de España está autorizada para desmentir en la forma más enérgica, esta falsa noticia".

* * *

GINEBRA, 29.—En los círculos de la Sociedad de Naciones se declara que no hay en absoluto noticia de las palabras que se atribuyen al ministro de Hacienda español, señor Prieto, y según las cuales España desearía entregar su zona de Marruecos al organismo internacional de Ginebra.

Por otra parte, se hace observar que tales palabras son inverosímiles en boca de un ministro, que ciertamente conoce mejor que cualquiera la situación del Marruecos español desde el punto de vista de los Tratados internacionales y que, además, no se vé el medio de realizar una cesión eventual de la expresada zona, que no está sometida al régimen de mandatos.

Un almacén de juguetes destruído por el fuego

BILBAO, 29.—En un almacén de juguetería propiedad de Antonio Llorca, sito en la calle de Colón de Larreátegui, a consecuencia de un cortocircuito. Las llamas se apoderaron de todo el edificio y los vecinos de la parte izquierda del inmueble tuvieron que abandonar éste, quedando destruídos sus enseres. También causó grandes daños el fuego en la casa de los dueños, que están ausentes. Una sastrería propiedad de Alvaro Gómez, instalada en la parte izquierda de la casa, también sufrió grandes daños y tuvieron que sacarse los paños y telas a la calle. Los vecinos tuvieron que salvarse por los balcones, por donde fueron extraídos los muebles. El almacén estaba asegurado en 400.000 ptas., pero se calcula que sobrepasa su valor efectivo. En las labores de extinción resultó con una herida incisa en la nariz el bombero Gerardo Olarre, por rotura de un cristal. También fueron asistidos por síntomas de asfixia y una descarga eléctrica los bomberos Angel Leceta y Aquilino Azpeitia. Al lugar del siniestro acudieron las autoridades y fuerzas de Infantería y Caballería.

EL DEBATE ofrece a sus anunciantes la mayor garantía de rendimiento. Une a su gran circulación una escogida calidad, y cuenta entre sus lectores las clases más pudientes de la nación

PARO GENERAL EN GRANADA Y EN MALAGA

En ambas poblaciones ha habido choques entre los huelguistas y la fuerza pública, de los que han resultado tres muertos y numerosos heridos, varios graves

MALAGA, 29.—Como se temía, esta mañana se ha declarado la huelga general, como protesta por los sucesos ocurridos ayer en la calle de Larios. Comenzó por la sección de trasportes del puerto, a la que estaba afiliado el carrero Miguel Linares González. Grupos de obreros recorrieron la calles invitando al cierre a todos los establecimientos.

A las once de la mañana, el paro era absoluto. Los periódicos suspendieron los trabajos para las ediciones de esta tarde.

La gente se fué aglomerando en la calle de Larios plaza de la Constitución, acera de la Marina y paseo del parque. Guardaban el orden fuerzas de Seguridad con tercerola. A eso de las once, el comisario de policía, con varios agentes, trató de persuadir a los grupos para que se disolvieran, encargándoles prudencia. Pero entre ellos surgió uno que se opuso a las pretensiones del funcionario. Acudieron fuerzas de Seguridad y de Vigilancia, y consiguieron apartar del grupo al referido individuo. Cuando era conducido a los calabozos de la Aduana, por una de las calles laterales del parque, fueron agredidos los agentes por una descarga que partió de un grupo que se hallaba apostado en los jardines. Acudió la Guardia civil y repelió a tiros la agresión. Los grupos se disolvieron pronto y cayeron varias personas heridas y tres muertas. Uno de los muertos se llama Juan Quesada Muñoz, de setenta y seis años, empleado de un café. Los otros dos muertos no han sido identificados.

También resultó herido gravemente en una pierna, hasta el punto de que habrá que amputársela, el funcionario de policía don Angel Novel del Valle.

En la Casa de Socorro del Hospital, a donde fueron trasladados, fueron asistidos cuatro heridos: José Mineva Castillo, Rafael Manjón Velasco, José Cid González y el policía. Los cuatro fueron conducidos después al hospital clínico.

En la Casa de Socorro de la calle Mariblanca recibieron asistencia de heridas graves Manuel Lique, Juan García Nebro y dos heridos leves.

A las doce de la mañana se reunieron en el Gobierno civil las primeras autoridades y el gobernador resignó el mando en la autoridad militar, haciéndose cargo del mando de la provincia el general Urbano. A las dos de la tarde, una compañía declaró el estado de guerra.

Dos cadáveres sin identificar

MALAGA, 29.—El aspecto de la población durante la noche es tristísimo. Se observa gran nerviosismo. Los espectáculos no funcionan. Fuerzas de Infantería patrullan por las calles, invitando a los transeúntes a circular.

Ha fallecido en el Hospital, Juan Manjón Velasco, de diez y ocho años, que resultó herido esta mañana. El único incidente que se ha registrado ha sido al atravesar el puente de Tetuán el sargento de Seguridad el cual fué agredido por un disparo que le hizo un desconocido, sin herirle.

Continúan sin identificar los dos cadáveres de esta mañana.

En Granada

GRANADA 29.—A las diez de la mañana de hoy ha comenzado la anunciada huelga de los obreros afiliados a la Confederación Nacional del Trabajo, afectando el paro a más de 12.000 obreros. El paro se ha extendido al servicio de tranvías urbanos e interurbano y al ferrocarril eléctrico de Sierra Nevada.

A las doce de la mañana un grupo de huelguistas quitó el trole de un tranvía e intentó volcarlo. La Guardia civil dió una carga, con las consiguientes carreras. El comercio se vió obligado a cerrar precipitadamente, dejando abierta solamente la puerta de entrada.

El comité de huelga ha visitado al gobernador para llegar a una fórmula de arreglo. El gobernador les propuso que se reintegraran todos al trabajo por considerar la huelga ilegal, y que únicamente persistieran en ella los albañiles y peones, con los cuales se pondría al habla para buscar un arreglo. Los obreros se retiraron del Gobierno, negándose a aceptar la proposición.

Seis heridos graves

GRANADA, 29.—Esta tarde, a las seis, se celebró el entierro de la mujer de un obrero, que ha muerto en el Hospital de muerte natural. Con tal motivo, todos los huelguistas se citaron para concurrir al entierro. Subieron por la Alhambra, a pesar de estar prohibido, pero la fuerza pública les dejó pasar para no provocar un incidente. Al bajar del cementerio, venían ya con el propósito deliberado de promover alborotos y acudieron a la Gran Vía, donde la Guardia civil se vió precisada a despejar. Entonces se replegaron los grupos a la calle de Almirecero, donde apedrearon un tranvía que pasaba. Tan intensa fué la pedrea, que la Guardia civil que iba de escolta en el tranvía, se apeó e hizo dos disparos al aire para amedrentar a los revoltosos. A consecuencia de las pedradas resultaron heridos dos viajeros. El segundo comisario, don Cristino Jalón, recibió una pedrada en el muslo derecho. Los guardias, en vista de que eran insultados y de que la pedrea arreciaba, tuvieron que seguir disparando.

En el Hospital de San Juan de Dios ha ingresado Manuel Albar Mesa, de setenta y cinco años, portero del Banco Español de Crédito. Iba a cerrar la puerta del Banco que da a la calle, cuando recibió un balazo en el pecho y otro en el brazo derecho, que ha habido necesidad de amputarle. Se encuentra en estado gravísimo.

Están heridos graves Fernando Márquez Rosales, de veintiún años, albañil, que tiene atravesados los dos muslos por un balazo. Estaba en la puerta del restaurante La Escribanía cuando fué herido. José Martín Murcia, de diez y siete años, repartidor de novelas, tiene una herida con un orificio de entrada y salida en la pierna derecha y otra herida con orificio de salida en la región poplítea izquierda. Este individuo intentaba ganar la calle de la cárcel corriendo. Joaquín Espinosa Martín, de veinte años, albañil, que tiene una herida también de arma de fuego con orificio de entrada y salida y fractura de la rodilla. Fué herido en la esquina de la calle de la Concha. Se le condujo a una farmacia próxima y después al hospital en grave estado.

Los guardias de Seguridad han detenido a José Jiménez Morales, peón albañil, y José Ginés Alonso, también albañil, que se dicen son los que capitaneaban los grupos.

El comandante Franco en Madrid

Fué traído de Sevilla en avión e ingresó en el H. de Carabanchel

En la capital andaluza organizan un homenaje a Sanjurjo

Al recibir ayer tarde a los periodistas el director de Seguridad les dijo que a las doce de la mañana había llegado en avión el comandante Franco, debidamente autorizado por el Gobierno. Desde el aerodromo fué trasladado inmediatamente al Hospital Militar de Carabanchel.

* * *

SEVILLA, 29.—Esta mañana en un avión de la "Classa" ha sido trasladado a Madrid el comandante Franco. Se desmontaron tres butacas y se instaló una camilla sanitaria. La esposa de Franco no ha podido acompañarle en el viaje y quedó en Sevilla. También iba como pasajero un coronel de Aeronáutica.

Un homenaje a Sanjurjo

SEVILLA, 29.—Se organiza un homenaje al general Sanjurjo, al que se asociará todo Sevilla por su feliz intervención en los pasados incidentes y por haber evitado a la ciudad los trastornos que se hubieran producido. El homenaje en proyecto ha sido acogido con gran entusiasmo.

De los sucesos de Tablada

SEVILLA, 29.—En Tablada sigue sus trabajos el juez instructor. La Guardia civil sigue custodiando el aerodromo y adoptadas muchas precauciones. Parece que ayer hubo un disgusto de los sargentos, quienes hicieron alguna observación al oficial de guardia, que comunicó con el general Ruiz Trillo. Franco está incomunicado.

Orden de detención contra Rada

SEVILLA, 29.—Se ha decretado la libertad definitiva del comandante Romero que era jefe de las fuerzas aéreas de Marruecos y la provisional del teniente coronel Camacho, jefe de la base de Tablada.

Han salido para el castillo de Santa Catalina de Cádiz, veinte soldados de aviación de Tablada, custodiados por la guardia.

Se ha dado orden a la Benemérita y a la Policía para que se busque y detenga a Pablo Rada, que es uno de los principales promotores de lo sucedido en Tablada. Se hacen gestiones, pero todavía no ha sido hallado.

* * *

CADIZ, 29.—Procedentes de Sevilla han llegado varios camiones con veintiséis soldados y seis cabos del aerodromo de Tablada. Inmediatamente ingresaron en el castillo de Santa Catalina, donde quedaron incomunicados.

El comandante Pastor

SEVILLA, 29.—Hay ha llegado de Madrid el comandante Pastor que inmediatamente después de aterrizar, conferenció con el comandante Barrón, jefe de la base. Se ignora el motivo del viaje del comandante Pastor, así como lo tratado en la conferencia con Barrón.

En Tablada sigue el juez instructor sus diligencias y ha tomado varias declaraciones. No se permite a nadie la entrada en el Aerodromo y la Guardia civil ha acordonado la base.

No se llega al acuerdo en París

Francia quiere que la cantidad aplazada se pague en cinco años

PARIS, 29.—El Consejo de ministros se ha reunido a las seis y veinte de la tarde con objeto de discutir el estado de las negociaciones francoamericanas relativas a la propuesta Hoover.

El Consejo ha durado bastante, lo que prueba su importancia. La referencia oficiosa dice que ha habido unanimidad sobre la necesidad en que se halla el Gobierno francés, después del voto de la Cámara, en atenerse a los términos de su respuesta de 24 de junio.

Conocidas son las divergencias que separan a Wáshington y París. En efecto, Francia propone especialmente que las disponibilidades obtenidas por la moratoria sean utilizadas por el mejoramiento del crédito no sólo en Alemania, sino también en los demás países de Europa central, especialmente en aquellos donde la suspensión de las disposiciones del plan Young durante un año pudiera originar desórdenes financieros y económicos, y los Estados Unidos, por el contrario, quieren limitar su esfuerzo a la reconstrucción de Alemania únicamente.

Francia, por otra parte, reclama, antes de la expiración de la moratoria de un año, el examen de las medidas que hayan de adoptarse por Alemania para reanudar sus pagos.

El ofrecimiento del presidente Hoover insiste en que la anualidad no pagada por Alemania de 1931-32 no se reglamente sino hasta veinticinco años después, y el Gobierno francés, por su parte, declara en la respuesta que estas sumas deberán quedar disponibles al terminar el período de un año previsto por la suspensión provisional del plan Young.

Francia, dando muestras de gran deseo de conciliación, ha accedido esta tarde en elevar de uno a cinco años la duración de reembolso de dichas sumas, pero ésta es la única concesión a favor de Alemania que el Consejo de ministros ha creído poder hacer en su plan primitivo, sin lesionar los sagrados derechos de Francia a las reparaciones.

El señor Laval y sus colegas darán a conocer a las 21,30 los resultados de sus conversaciones a los Estados Unidos, y es de esperar que nuestros amigos americanos, a pesar de su posición intransigente, se den cuenta de las razones que mueven a Francia a obrar así.

Bruning y Curtius

NAUEN, 29.—Por mediación de su embajador el Gobierno italiano ha invitado a los ministros alemanes a visitar Roma y entrevistarse con Grandi y Mussolini. La invitación ha sido aceptada en el acto, pero se ha dejado para más adelante la determinación de la fecha en que ha de celebrarse la visita. Desde luego aunque será pronto, no será antes de que los ministros alemanes hayan visitado a sus colegas franceses.

La prolongación de las negociaciones francoamericanas causa cierta preocupación en Berlín, teniendo en cuenta que faltan ya solamente cuarenta y [illegible] horas para el día 1 de julio, fecha en que debe empezar a regir la moratoria propuesta por Hoover. Sin embargo en los círculos oficiales se niegan a suponer siquiera que pueda haber una ruptura de negociaciones entre Francia y Norteamérica.

El Gobierno alemán ha declinado cortésmente la invitación que le fué hecha de designar un perito suyo que le representase en las negociaciones de París porque entiende que la cuestión es ahora un pleito entre franceses y norteamericanos y que Alemania debe limitarse a mantener íntegra su adhesión al plan Hoover, tal como fué propuesto por el presidente.

ULTIMA HORA

Triunfo doble de Lerroux en Valencia

POR LA CAPITAL Y POR LA CIRCUNSCRIPCION

Calvo Sotelo es elegido por las minorías en Orense

Datos definitivos

VALENCIA, 29.—El resultado de las elecciones que parece definitivo en la capital, es el siguiente: Candidatura de la Unión republicana: Lerroux, radical, 53.000; Azaña, Acción republicana, 51.000; Melquiades Alvarez, 46.000; Sigfrido Blasco, Unión republicano-autonomista, 46.000; Sanchis, socialista, 44.000. La minoría es segura para el radical-socialista Valera, que ha tenido 22.000 votos. El radical-socialista Varga, gobernador de Oviedo, con 15.600 votos, parece no ha llegado al 20 por 100 y se repetirá la elección para este puesto.

Notas interesantes de la elección: La diferencia de votos obtenidos por el señor Lerroux sobre sus compañeros de candidatura, a pesar de figurar en ella el jefe del partido de Unión republicana de ésta, ha sido alrededor de 7.000 votos que responden indudablemente al sentido gubernamental de los últimos discursos del señor Lerroux, que han

LA VIDA EN MADRID

Huelga campesina en Getafe

El gobernador dijo ayer a mediodía a los informadores que se habían declarado en huelga algunos obreros del campo en Getafe. Han nombrado Comisiones de obreros y patronos que se reunirán en el Ayuntamiento para tratar de acordar unas bases que reguen los jornales, principal mejora que piden los obreros.

La propaganda aérea

El director general de Seguridad ha dicho que el domingo causó alarma un avión sobre Madrid para hacer la propaganda de una casa comercial. Dicho avión no estaba autorizado para efectuar estos vuelos y por eso se llamó la atención a quien había ordenado esa propaganda. Ayer convenientemente autorizado, ha vuelto a volar con idénticos fines comerciales.

Otro incidente en las obras del Banco de España

Apenas resuelto el conflicto que se produjo entre los obreros que trabajan en las obras del teatro de la Opera (antes Real), se ha dado otro caso análogo en las obras de ampliación del Banco de España. Según manifestó anoche el director general de Seguridad, en dichas obras un grupo de catorce obreros pertenecientes a la Confederación Nacional del Trabajo se declararon en huelga de brazos caídos, negándose al mismo tiempo a abandonar las obras, con el pretexto de que no querían trabajar porque lo hacían con ellos otros pertenecientes a la Unión General de Trabajadores.

El director de Seguridad se dispuso a enviar fuerzas para obligarlos a desalojar el local; pero optó por mandar previamente a un comisario con 30 agentes, quienes puestos al habla con los alborotadores lograron convencerlos para que depusieran su actitud, y el incidente se resolvió satisfactoriamente.

El estado sanitario

Según "El Siglo Médico", continúa siendo relativamente satisfactorio el estado de la salud pública, comprobándose el descenso de las afecciones agudas de índole gripal, congestiva y catarral. Las perturbaciones febriles de localización intestinal no han aumentado ni en intensidad ni en número, y la mortalidad, casi reducida a las afecciones crónicas, sigue contenida en sus límites habituales, dada la estación.

El Consejo Superior de Pesca y Caza

El Consejo Superior de Pesca y Caza ha dictaminado en las últimas reuniones celebradas por su Comisión permanente de los siguientes asuntos:

Recurso de alzada contra resolución del Servicio piscícola de Zamora por infracción de la ley de Pesca. Otro recurso de la misma clase procedente del mismo Servicio piscícola por posesión de una cañiza en "Aceña de Cabañales". Otro de la misma jefatura por infracción de la ley de Pesca en la "Isla de los Tres Arboles".

Otros recursos, también procedentes de Zamora, por infracciones de la ley de Pesca en Tahona y Puente de Piedra y otro procedente de Burgos por pesca con redes en el Arlanzón.

Recurso de alzada (Zamora) por pesca con cañiza en "Aceña de los Pisones"; otro por pesca a mano y sin licencia; por pesca con redes y barca; por infracciones cometidas en los sitios denominados "Aceña de Pinilla" y "Aceña de Margarida".

Contra decisión de la jefatura de León por pesca con aparato de red durante la noche.

Expedientes: Sobre prórroga de arriendo de un trozo del río Ebro.

Por denuncia del Ayuntamiento de Castrillo del Val por tenencia de artefacto en la fábrica de Cría.

Dos procedentes de Burgos sobre aplicación de la veda a la pesca.

Otro expediente promovido por varios vecinos de Herrera de Alcántara (Cáceres) sobre autorización para pescar libremente en el Tajo.

Sobre uso de barcas en el río Ebro, del Servicio piscícola de Logroño.

Instancia de la Federación de Sociedades de Cazadores y Pescadores de Cataluña sobre modificaciones de la ley de Caza.

Resolviendo consulta del gobernador de Valencia sobre vigencia del artículo 623 del Reglamento de Caza.

Autorización de uso de galgos para la caza en algunas fincas acotadas.

Aprobación de cuentas del tercero y cuarto trimestre del pasado año de la Piscifactoría del Monasterio de Piedra.

Se dió cuenta de varias comunicaciones, entre las cuales la más interesante fué la de aprobación de un presupuesto para instalar un Laboratorio Ictiogénico en Valencia.

Nota del Instituto de Reeducación

Como hemos anunciado repetidas veces, el VI Congreso Internacional de Accidentes y Enfermedades del Trabajo se celebrará en Ginebra en los próximos días del 3 al 8 de agosto de 1931.

Las Ponencias se refieren a los siguientes temas:

1) Las afecciones cutáneas en relación con el trabajo. (Accidentes y enfermedades.) 2) Influencia del estado anterior en el curso de los accidentes y enfermedades del trabajo. 3) Las lesiones traumáticas de los vasos sanguíneos. 4) Los resultados tardíos y el habituamiento en los traumatismos del raquis. 5) Patología de los obreros que trabajan en cemento y en piedras artificiales. 6) Receptividad del organismo a las sustancias tóxicas utilizadas en la industria. 7) Fatiga.

Se admiten como miembros titulares del Congreso a los médicos que hayan satisfecho la cuota de 25 francos suizos que da al mismo tiempo derecho a obtener las actas del Congreso. Son, además, admitidos como miembros participantes aquellos que acompañen a los miembros titulares y que satisfagan una cuota de 10 francos suizos. La tarjeta de participante da derecho a las invitaciones y a las recepciones.

Para informes complementarios dirigirse al secretario general, doctor Yersin, 3, rue de la Monnaie, Ginebra, y al Instituto de Reeducación Profesional, Carabanchel Bajo. Madrid.

Boletín meteorológico

Estado general.—En el centro de los Estados Unidos existe una pequeña zona de perturbación atmosférica y otra de la misma clase en la parte meridional del mismo Continente, que llega hasta Méjico. Hay también presiones bajas en el Atlántico sobre el meridiano 65 y a la altura del paralelo 40. En todo el Atlántico desde las costas orientales americanas hasta Europa existe una extensa zona anticiclónica con su centro al Norte de Las Azores. Hay presiones bajas en el Norte de la Península Escandinava. Nos han llegado muy incompletos los datos de Europa de 18 horas.

Agricultura.—Tormentas locales en toda España.

Temperaturas extremas en Europa.—Máxima de ayer: 29 en Magdalena (Italia), mínima, 8 en Lister (Suecia).

Para hoy

Asociación oficial de Vecinos (Hernán Cortés, 11).—10 n. Junta general ordinaria.

Asociación de Auxiliares Sanitarios (Carmen, 16, bar).—7,30 t. Constitución de la entidad.

Otras notas

Centro general de Pasivos.—El Centro general de pasivos de España, establecido en la calle de la Farmacia, 12, deseando recoger el movimiento iniciado por algunos jefes y oficiales acogidos a las nuevas disposiciones, que desean asociarse, hace un llamamiento a todos cuantos quieran contribuir al sostenimiento de la citada entidad, para que se afilien a la misma y hagan propaganda de ella entre sus compañeros.

Sociedad de Amigos del Arte (Biblioteca Nacional).—Clausura de la Exposición González Simancas.

La casa "PERLAS DORION", de Barquillo, 4, anuncia a sus clientes que por traslado al nuevo local de la misma casa, hace liquidación hasta el día 30 del presente.

Burgueño Barquillo, 8. Venta exclusiva en España del GUANTE LAVABLE "GUIGNIE"
Cuadros. Galerías Ferreres. Echegaray, 27

¡¡CATOLICOS!!
Dado el rasgo de esplendidez de la Casa Arteaga, ornamentos de iglesia, Paz, 9, la recomendamos a nuestros lectores para que adquieran en ella cuanto necesiten para sus iglesias u oratorios. Paz, 9. Frente a Pontejos.

RELOJERIA
GASCA
VED ESCAPARATES Y PRECIOS
TETUAN, 24

Balneario de Liérganes (Santander)
Aguas las más eficaces para prevenir y curar los catarros de la nariz, laringe, bronquios y pulmón.
Hotel del Balneario, con agua corriente, baños, teléfono, telégrafo, etc.

Veraneo y curación en
SOLARES
NEURASTENIA, ESTOMAGO, INTESTINOS, COLITIS, ENTEROCOLITIS
¿Dónde hallará usted mayor reposo y tranquilidad, clima sedante, beneficiado por el ambiente del mar próximo y de la montaña, y más economía en su veraneo?
BALNEARIO DE SOLARES
a cuarenta minutos de Santander por ferrocarril. Razón: Reina, 45. Madrid.

IÑIGO MUEBLES
Baratísimos. Costanilla de los Angeles, 15

HOJAS DE AFEITAR DE LA FÁBRICA NACIONAL DE ARMAS
TOLEDO
Un triunfo más del temple de los aceros toledanos
CONCESIONARIOS PRODUCTOS NACIONALES S. A. MADRID

BALNEARIO DEL MOLINAR DE CARRANZA (VIZCAYA)
Cura reumatismo y artritismo en cualquier grado y las flebitis y varices consecutivas. Agua corriente en las habitaciones, ascensor y teléfono interurbano.

Para preparar un agua alcalina digestiva emplead siempre la
SAL VICHY-ÉTAT
producto natural que la hace agradable al paladar y una excelente bebida para régimen y para la mesa. Facilita la digestión y evita las infecciones. Insustituible contra el artritismo, reuma, diabetes, gota, etc.
VICHY ÉTAT SEL NATUREL BOISSON

RESTAURANT CERVECERIA GAMBRINUS
Zorrilla, 11. Teléfono 19203. — Madrid.
Especialidad en cocina alemana. — Comedores independientes. Este Restaurant es el predilecto del público.

Información comercial y financiera

BOLSA DE PARIS

PARIS, 29.—Fondos del Estado francés: 3 por 100 perpetuo, 88,25; 3 por 100 amortizable, 94. Valores al contado y a plazo: Banco de Francia, 16.975; Credit Lyonnais, 2.540; Société Générale, 1.370; Paris-Lyon-Mediterráneo, 1.510; Midi, 1.270; Orleáns, 1.365; Electricité del Sena Priorite, 853; Thompson Houston, 625; Minas Courrieres, 786; Peñarroya, 405; Kulmann (Establecimientos), 513; Caucho de Indochina, 235; Pathe Cinema (capital), 162. Fondos extranjeros: Russe consolidado al 4 por 100, primera serie y segunda serie, 7; Banco Nacional de Méjico, 283. Valores extranjeros: Wagon Lits, 250; Riotinto, 2.650; Lautaro Nitrato, 300; Petrocina (Compañía Petróleos), 530; Royal Dutch, 2.540; Minas Tharsis, a término, 390. Seguros: L'Abeille (accidentes), 862. Minas de metales: Aguilas, 135; Eastman, 1.430; Piritas de Huelva, 2.150; Minas de Segre, 139; Trasatlántica, 63. Acciones: Ferrocarriles del Norte, 780.

BOLSA DE BERLIN
(Cotizaciones del cierre del día 29.)

Pesetas, 39,92; dólares, 4,213; libras, 20,495; francos franceses, 16,491; idem suizos, 81,46; coronas checas, 12,483; chelines austriacos, 59,225; liras, 22,055; peso argentino, 1,366; idem uruguayo, 2,42; milreis, 0,323; Deutsche und Disconto, 101; Dresdner, 101; Dranatbank, 111; Commerzbank, 102,25; Reichsbank, 138,37; Nordlloyd, 51,62; Hapag, 49,12; A. E. G., 95,25; Siemenshalske, 160; Schukert, 127,50; Chade, 254,50; Bemberg, 91,87; Glanzstoff, 111,50; Aku, 81,87; Igfarben, 135; Polyphon, 120; Svenska, 240.

"ISLAS DEL GUADALQUIVIR, S. A."
A partir del día 1.º de julio se pagará el cupón de igual vencimiento de las obligaciones de esta Compañía, en el "Banco Internacional de Industria y Comercio", de Madrid y Sevilla, y en la "Banca Marsans", "S. A. Arnús Gary" y "Banco Comercial", de Barcelona.

Incidente en el Puente de Vallecas

El pueblo levanta 500 metros de raíles de un tranvía

A las dos de la madrugada de ayer un nutrido grupo de obreros comenzó a levantar la vía del tranvía propiedad de la Compañía Madrileña de Urbanización, que va desde el Pacífico a Vallecas.

El director del Tráfico avisó desde Madrid al alcalde de Vallecas, quien a las cinco de la mañana se trasladó al lugar del suceso, sin que encontrase ya a ningún obrero en aquel lugar, pero pudo comprobar que habían sido levantados un trozo de vía de doce metros y otro de seis, en las calles de Presilla y de Martínez de la Rosa. El alcalde avisó entonces al director del Tráfico y le rogó que no hiciese intervenir a la fuerza pública, con objeto de que no se originasen incidentes, dada la excitación del pueblo.

A media mañana volvieron los grupos de obreros a continuar su labor y a las cinco de la tarde ya habían conseguido levantar más de quinientos metros de raíles. Numeroso público presenciaba los trabajos en actitud pacífica. El alcalde volvió por segunda vez a la una y dirigió unas palabras a los obreros para hacerles desistir de su actitud.

La fuerza pública no hizo acto de presencia, pues sólo acudió a aquellos lugares una pareja de la Guardia civil, que tiene el cuartel a unos doscientos metros de distancia, y después de sostener un breve diálogo con los obreros se retiró.

El alcalde de Vallecas nos ha manifestado que la concesión de la vía fué hecha en 1876, con objeto de facilitar el transporte de materiales de construcción desde Vallecas al Pacífico. Como la vía atraviesa tres de las principales calles del Puente de Vallecas, y el servicio no era de utilidad pública, el Ayuntamiento denunció la concesión hace unos cuarenta años. Entonces la Compañía, para justificar el servicio, añadió un coche de viajeros.

El tránsito por la vía estuvo suspendido durante ocho años, y ha vuelto a ser reanudado hace dos. El Ayuntamiento llegó a ofrecer en cierta ocasión 300.000 pesetas de indemnización a la Compañía, cantidad que fué rechazada por ésta.

Terminó diciéndonos el alcalde que él no aplaudía la decisión del pueblo, pero que, como particular, la justificaba.

En los lugares en que fué levantada la vía había numerosos cartelitos en los que ponía: "El pueblo se hace justicia; será traidor el obrero que venga a reparar esto", y otras expresiones por el estilo.

Dice el director de Seguridad

El señor Galarza manifestó ayer mañana que en Vallecas se notaba alguna efervescencia entre el público, y que durante la noche se había levantado la vía férrea de la maquinilla. Como el orden público estaba amenazado, se comunicó con el director de Seguridad, quien les manifestó procuraran convencer a la gente de que no debían promover alborotos, máxime cuando ya habían levantado la vía. Parece ser que los vecinos de Vallecas veían con desagrado el funcionamiento de la maquinilla, por el humo y ruido que producía, y como habían pedido al Gobierno que se suprimiera y no lo había hecho hasta ahora, en la noche del domingo levantaron la vía.

Crónica de sociedad

Se ha celebrado en la intimidad en la parroquia de San Andrés, la boda de la bella señorita Carmen Gurtubay, con don Alfonso Merry del Val, siendo padrinos doña Nora Cradock y el duque de Andría, padre político de ella, y testigos por ésta, el conde de Bailén y don Francisco Rubio, y por el novio, don José Antonio Primo de Rivera, don Juan Chacón y don José Semprún. Bendijo la unión el provisor de la diócesis don Eloy Montero y actuó por el Juzgado don Angel de la Guardia y Pi.

Los invitados fueron obsequiados con un te y el nuevo matrimonio ha salido para la Costa Azul.

=Ha llegado de San Sebastián, el secretario de Embajada, señor marqués de Malaspina; también han llegado, de San Sebastián, el conde de Ruiseñada; de Pau, el duque de Pinohermoso; de Granada, los condes de Cerrajería; marcharon a Zurra, el conde de Castillo de Vera y familia; a Palma de Mallorca, la marquesa de Zayas; a El Escorial, la marquesa viuda de Albaserrada; a Gredos, la condesa de Peñaranda de Bracamonte; a San Sebastián, la marquesa de Santa María de la Sisla y el marqués de Castejón; y se han trasladado de Barcelona a Badalona, la duquesa de Solferino con sus hijos; de Zamora a Las Arenas, los marqueses de Villagodio y el marqués de Lamiaco; de Sevilla a Francia e Inglaterra, el conde de la Maza y familia; de Las Arenas a San Juan de Luz, la marquesa de Zuya; de Málaga a Hendaya, la condesa viuda de Villapadierna.

Santa Leonor

Mañana celebrarán su santo, las marquesas de Carvajal y viuda de Núñez; condesa de Coello de Portugal; vizcondesa de la Rochefoucauld; señoras de Góngora, Rojas, Suárez Inclán y viuda de Montero y señoritas de Angulo y Liñán.

La condesa de Barzanallana

En la tarde de ayer ha fallecido en Madrid la respetable señora doña María de la Soledad García Barzanallana y Páez Jaramillo, que ostentaba el marquesado de Barzanallana desde la muerte de su padre, el primer marqués, que fué presidente de la Alta Cámara.

La marquesa ahora fallecida, hija única de aquel ilustre procer, casó con don Juan Gómez y Gómez Pizarro, que fué diputado y senador, fallecido hace varios años, y de cuyo matrimonio hubo un hijo, don Manuel, diplomático, justamente apreciado por la sociedad madrileña.

Aunque la marquesa de Barzanallana hacía una vida muy retraída en su casa de Madrid y en su finca de la provincia de Guadalajara, su muerte producirá sentimiento, tanto por su bondad como por las excelentes prendas de carácter que la adornaban.

Reciba su hijo, hija política, nietos y demás familia la expresión más sincera de nuestro pésame.

Se prohibe la exportación de patata

Por orden del ministerio de Economía Nacional, aparecido en la "Gaceta" del día 28, se dispone que desde el día siguiente al de la publicación de esta orden en la "Gaceta de Madrid", queda prohibida la exportación de la patata, que se autorizó por real orden de 2 de marzo último.

Podrán exportarse, sin embargo, las partidas ya documentadas por las Aduanas hasta la fecha de la publicación de la presente orden, que se encuentren sobre muelle y pendientes de embarque, así como las que hubiesen sido facturadas directamente a la frontera, con destino al extranjero antes de la fecha referida.

ANUNCIO OFICIAL
BANCO DE ESPAÑA
ORENSE
Habiéndose extraviado el resguardo de depósito núm. 14.798, de pesetas nominales 5.000 [illegible] de Amortizable al 5 por 100, emisión de [illegible]27, libre de impuestos, expedido por esta Sucursal en 4 de junio de 1928, a nombre de don Julio, don Daniel y don Gerardo Vázquez Martínez, indistintamente, se anuncia al público por segunda y última vez, para el que se crea con derecho a reclamar, lo verifique dentro del plazo de un mes, a contar desde la fecha de inserción del primer anuncio (17 junio) en la "Gaceta de Madrid", EL DEBATE y "La Región", de Orense, según determinan los artículos 4 y 41 del reglamento vigente del Banco de España; advirtiéndose que, transcurrido dicho plazo sin reclamación alguna, se expedirá el correspondiente duplicado, anulando el primitivo y quedando el Banco exento de toda responsabilidad.
Orense, 28 de junio de 1931.—El secretario, José Aroz.

CINEMATOGRAFOS Y TEATROS

PELICULAS NUEVAS

CINE DE LA OPERA: "La indomable"

La muchacha que ha crecido en un ambiente salvaje y es trasplantada de pronto a la civilización, pasa una vez más por la pantalla para lucir de nuevo su franqueza brutal, su desconocimiento de las conveniencias sociales y su simplicidad de juicio.

Esta luce además las piernas; no es comprensible que el cariñoso tío que la conduce a Nueva York la lleve al barco con el traje de una maori y la deje andar a bordo como una fiera. Todos son concesiones a lo convencional y tópico con olvido total de cosas tan sabidas como que el pudor y la timidez ante el hombre amado es instintivo y aumenta a medida que la mujer está más cerca de la naturaleza.

Luego, las salvajadas no son otra cosa que extravagancias dentro de una comedia sentimental sin interés, en la que no hay más que el carácter de un personaje que fracasa de pronto por vía emocional. Y desde el principio hasta el fin una amplitud y libertad de las costumbres que sugiere la duda de cuándo se está más cerca del salvajismo si en la selva tropical o en la progresiva Nueva York.

Jorge DE LA CUEVA

PALACIO DE LA PRENSA
"El arco iris"

Ayer se estrenó en el Palacio de la Prensa una película de la Metro Goldwin Mayer, titulada "El arco iris".

Un par de escenas de revista sonora en tecnicolor y alguna breve escena cómica, constituyen el escaso mérito de esta nueva cinta.

Por lo demás, "El arco iris" es una americanada burda y pueril. El público ve desde el principio cómo va a terminar casándose el protagonista con una tiple. Sólo el protagonista parece no darse cuenta de su amor, hasta que por fin, en la escena última, confiesa ingenuamente que lo comprende todo.

El castellano de los títulos —porque la película es casi enteramente muda— es un castellano detestable. La lentitud de la acción llega a desesperar al público.

El argumento es moralmente limpio, aunque la ejecución peca de las desnudeces propias del género.

El público protestó repetidas veces, y al final pateó merecidamente la película.

D. de A.

GACETILLAS TEATRALES

Chueca

El maestro Guerrero, estrena próximo miércoles "La Loca Juventud". Libro Ramos Martín. Protagonistas, los admirables artistas Selica Pérez Carpio, Rosita Cadenas, Latorre, Lledó, Cuevas. Decorado Burmann. Vestuario Peris. Figurines Zamora. Despáchase Contaduría.

Cartelera de espectáculos

TEATROS

ALKAZAR (Compañía Pino-Thuilliier). A las 7 y a las 11 (populares): Mi casa es un infierno (enorme éxito cómico).

COMEDIA.—A las 7 y 11: Debut de Carmelita Pastor, Sepepe y Berta Adriani. Exito de Ofelia de Aragón. Butaca 2 pesetas.

CHUECA.—Compañía maestro Guerrero: 6,45, reestreno La Pescadora de Ubiarco; 10,45, El gorro frigio. "Campanela".

FUENCARRAL.—(Compañía Lino Rodríguez).—6,45: Las Guapas; 10,45, Las lloronas (reposición). Butacas, las mejores, tarde 2 pesetas; noche, 3 pesetas.

MARIA ISABEL.—(Última semana) 6,45 y 10,45: La culpa es de ellos (butaca 3,50 pesetas).

METROPOLITANO. — (Casimiro Ortas). Tarde, no hay función; noche, 10,45: El sonámbulo (butaca, patio 3 pesetas; idem de entresuelo, una); mañana, miércoles, estreno de la comedia de Pedro Pérez Fernández: El tío catorce.

PRICE.—7,30: El año pasado por agua; 10,45, La Viejecita; a las 12, Gutiérrez. Butaca, una peseta.

ZARZUELA.—7: Los amores de la Nati; 11, El padre alcalde. Butaca, una peseta.

PALACIO DEL BILLAR (Doctor Cortezo, 4).—En la gran sala de "matchs" a las 7 y 10,45, grandes partidos a carambolas a la roja y tres bandas.

JAI-ALAI.—A las 4,30 tarde moda. Primero: a remonte, Uein y Aramburu contra Mina y Errezábal. Segundo: a cestapunta, Barrenechea y Osa contra Galarraga y Ardauza.

CINES

CINE AVENIDA (Empresa S. A. G. E., teléfono 17571).—Temporada de verano. Cambio diario de programa. A las 6,30 y 10,30: Tobillos de oro (Sue Carol). Del mismo barro (totalmente hablada en castellano por Mona Maris y Juan Torena). Precios populares.

CINE DEL CALLAO.—A las 6,45 y 10,30 (sonoro salón). Butaca, 1,50: Sublime sacrificio (film sonoro por Conrad Nagel); 10,45 (terraza): el mismo programa. Butaca dos pesetas.

CINE DE LA FLOR.—Tarde, salón con sus diez puertas abiertas, permite una temperatura agradable. Noche terraza, caso mal tiempo o frío, salón. Butaca 0,50: El caso de Ana Andrevna (por Margaret Livingston); Siete hijas de Eva (por Betty Balfour) y otras.

CINE DOS DE MAYO (Empresa S. A. G. E., teléfono 17452).—De 6,45 a 1, sección continua. Noticiario Fox. ¡Viva Madrid que es mi pueblo!

CINE GENOVA (Butaca dos pesetas). 6,30 y 10,30: La indomable y otras.

CINE IDEAL.—6 y 10,30: Lluvia de sustos. Legionarios en París (por Al Cooke); Prisioneros de la niebla (por May Mac Avoy y Conrad Nagel).

CINE DE LA OPERA (Butaca dos pesetas).—6,30 y 10,30: La indomable y otras.

CINE SAN CARLOS (Atocha, 157. Teléfono 72827).—A las 6,45 y 10,45: Revista sonora Paramount. (Actualidades). A toda orquesta (dibujos sonoros Paramount); Nancy Carroll y Charles Rogers en la comedia lírica de gran espectáculo, Sígueme corazón (escenas en colores naturales). (Es un film Paramount.) Muy pronto, inauguración del novísimo sistema de refrigeración eléctrica y con el grandioso espectáculo Paramount El desfile del amor (copia nueva).

CINE SAN MIGUEL.—A l[illegible] lón) y 10,45 (terraza): Entre[illegible] na (Lona Lane). Hombres [illegible] sonoro, por Warner Baxt[illegible] Butaca una peseta.

CINEMA ARGUEL[illegible] S. A. G. E. Teléfono [illegible] y 10,30: Cuando la [illegible] pelismos (William Ha[illegible]

CINEMA GOYA (E[illegible] A las 10,30 (jardín): [illegible] Boyd). La bodega ([illegible] Valentín Parera).

MONUMENTAL CI[illegible] pesetas) —6,30 y 10,30: [illegible] no y otras.

PALACIO DE LA M[illegible] S. A. G. E. Teléfono [illegible] y 10,30: Un mundo in[illegible] moda.

PALACIO DE LA [illegible] 2 pesetas).—6,30 y 10 [illegible] otras.

RIALTO. (Avenida [illegible] fono 91.000).—Revista s[illegible] La danza de los espe[illegible] noros). La expiación [illegible] Manchu.

PLEYEL CINEMA. ([illegible] léfono 95474).—A las 6,4[illegible] molque (por William H[illegible] ne Dun). Butacas tarde [illegible] seta.

TIVOLI. Teléfono 5557[illegible] 10,45: Noticiario. Cómica [illegible] pre alerta (por Edmund [illegible]

* * *

(El anuncio de los espe[illegible] pone aprobación ni reco[illegible] fecha entre paréntesis al[illegible] cartelera corresponde a l[illegible] ción de EL DEBATE de [illegible] la obra.)

INGLATE[illegible]
país de muy exquisito pa[illegible] gran consumidor d[illegible]
NARANJA ESPA[illegible]
y siendo así, no debéis pedir naranjadas extranjeras; la elaborada por la Fábrica "EL GALLO" es eminentemente española. ¡Protegedla exigiéndola por buena y por española!

UNOS PENDIENTES
una sortija y un collar PERLAS NAKRA completan el atavío de toda señora elegante. Unica casa en España: 34, Carrera de San Jerónimo, 34

CASA DE SALUD VALDECILLA
SANTANDER
ESCUELA DE ENFERMERAS
Se admiten alumnas hasta el primero de agosto.
Sección de Ayudantes Técnicas de Laboratorios
Hay un reducido número de plazas. Prestan servicio exclusivamente en los laboratorios. Son preferidas las que posean el título de Bachiller o Maestra.
Para más detalles diríjanse a la Madre Superiora.

En San Sebastián
HOTEL ARGENTINO
Todo confort. Precios moderados.

¡COMUNIONES!
Un maravilloso regalo hace Roca Fotógrafo. Tetuán 20

Folletín de EL DEBATE 95)

EMMANUEL SOY

LOS CAMINOS DE LA FELICIDAD

NOVELA

(Versión española de EMILIO CARRASCOSA, expresamente hecha para EL DEBATE)

medidas para no volver a ver al señor de la Roviére.

Mientras que permanecía acurrucada en el diván, entregada a sus meditaciones en espera del regreso de la señora de Dargel, inerte, presa de un gran desfallecimiento, se produjo un incidente que nadie había podido prever. El perro favorito de la señora de Dargel, un lindísimo pomerania de blancas lanas largas y rizadas, que dormía en un cesto de mimbre guateado por dentro, se despertó de pronto, y al ver a una persona extraña en el sitio que solía ocupar su ama, saltó fuera del cesto y comenzó a ladrar desesperadamente con gran sobresalto de María Luisa, que no había advertido hasta entonces la presencia del malhumorado can.

La puerta del saloncito contiguo se abrió sin ruido.

—¿Qué ocurre, Hip?... ¿A qué viene este escándalo?—se oyó decir a la voz del dueño de la casa que había acudido a informarse de las causas de la nerviosidad del animal—. ¿Es que te han dejado encerrado, mi pobre Hip?

El señor de Dargel advirtió en aquel momento la presencia de María Luisa y cambiando de tono, sin ocultar su sorpresa, preguntó:

—¿Pero está usted aquí, señorita?... ¿Y cómo tan sola?... ¡Oh! es imperdonable... Voy a avisar a mi mujer.

—No es preciso—respondió la señorita de Martín tan confundida como emocionada—. La señora de Dargel h... estado conmigo hasta hace un instante y estoy esperándola porque, aunque tuvo necesidad de salir a no sé qué cosa, me anunció que regresaría a mi lado en seguida.

El señor de Dargel que no distinguía ciertamente por su agudeza de ingenio se quedó sin comprender una palabra de la razón que hubiera tenido su mujer para abandonar a la joven en el comedor. Después de unos segundos de vacilación, pareció tomar su partido, y condujo a María Luisa, a pesar de que en un principio mostró cierta resistencia, a la habitación contigua, al pequeño salón, inundado de luz a aquella hora, porque los rayos del sol penetraban a raudales por el ventanal rasgado que ocupaba todo un lienzo de pared.

El señor de Boyron, en cuyo rostro se reflejó la sorpresa, levantóse apresuradamente al ver entrar a la joven y la saludó con la más exquisita cortesía, si bien no pudo evitar que su sonrisa, forzada, resultara un tanto amarga.

El joven médico estaba pálido como si acabara de experimentar una emoción violenta y parecía fatigado. Durante tres días y tres noches había disputado a la muerte a su buena madre, la única persona que le quedaba de la familia, pero, a pesar de sus esfuerzos, la muerte había vencido y al cansancio físico del médico, que había permanecido setenta y dos horas seguidas sin concederse un solo minuto de reposo, había venido a unirse el dolor moral del hijo, que se veía separado para siempre de las dulces caricias, de los cuidados y de los consuelos maternales.

Al cabo de un rato, el señor de Dargel, sospechando que les hacía un favor, inventó un pretexto y salió del saloncito con un gesto apicarado, diciéndose que los muchachos podrían hablar a sus anchas y sin testigos siempre molestos en tales casos. Lo que no se le ocurrió pensar fué que acaso ni el médico militar ni la señorita de Martín deseaban esta entrevista a solas que él creyó oportuno proporcionarles.

La señora de Dargel regresaba en aquel momento después de haber espantado a los pichones del molino que acudían a bandadas al jardín de la Casa de la Corza y que le estropeaban los macizos de flores con tanto esmero cultivados. En la puerta encontró a su marido cuyas primeras palabras la contrariaron extraordinariamente. Pero tras unos instantes de reflexión, pensó que acaso valía más que las cosas ocurriesen como habían ocurrido, que tal vez era conveniente que los jóvenes tuvieran una explicación. Y casi convencida de ello retuvo, cogiéndolo por la manga al señor de Dargel que se disponía a irrumpir en el salón para obstaculizar con su presencia la conversación del médico militar con la señorita de Martín.

Mientras entre el matrimonio se desarrollaba esta escena, el señor de Boyron le decía a María Luisa, que sentía una íntima y secreta admiración por la actitud digna adoptada por el joven doctor y por la caballerosa corrección con que se conducía en momentos tan difíciles para él:

—Señorita, hoy, en este momento, y dadas nuestras respectivas situaciones, no me queda sino despedirme de usted... La señora de Dargel la habrá informado de la terrible desgracia, de la pérdida irreparable que acabo de sufrir... Muerta mi pobre madre ningún lazo ni ningún afecto me retiene en Francia... Y como tengo muchos y muy queridos amigos en Siria que contribuirían con sus cariñosas atenciones a aliviar mi pena, prodigándome los dulces consuelos de la amistad entrañable, he pedido ser destinado a uno de los regimientos franceses que guarnecen aquellas colonias... Mi solicitud será despachada favorablemente por el ministerio de la Guerra, según todah las probabilidades, y espero emprender el viaje en un plazo brevísimo, dentro de dos o tres días, cuando más...

Las mejillas de María Luisa se empurpuraron. La mirada habitualmente dulce de sus grandes ojos negros, adquirió una expresión resuelta, decidida. Y con una naturalidad de la que fué ella la primera en admirarse, sin experimentar el más pequeño rubor, sin tener que violentarse, respondió.

—Puede usted creer, señor de Boyron, que he sentido como si se tratara de una desgracia de mi propia familia, la inesperada muerte de su mamá de usted a quien tenía el gusto de conocer, si bien fuera sólo en fotografía, y que como en otra ocasión le dije, me inspiraba, aun antes de saber quién era, tanta simpatía como respeto... Al sincero pesar con que he sabido la triste nueva, tengo que añadir el que necesariamente ha tenido que producirme la conducta que ha seguido usted conmigo.

El doctor de Boyron casi no la dejó terminar la frase.

—¿Que le he causado un pesar con mi connducta? —la interrumpió con viveza, abriendo mucho los ojos— ¿Será posible?

—Eso he dicho, en efecto.

—¡Oh, señorita!... Aunque no ha podido estar en mi intención la falta de que me acusa, le ruego que me perdone... Pero, la verdad, no comprendo..

—Me explicaré, entonces.

—Y yo se lo agradeceré mucho.

—¿No acaba de decirme que ha pedido ser destinado a Siria?

—Exactamente.

—¿No ha añadido que espera poder emprender el viaje dentro de dos o tres días?

—También es cierto.

—De donde se deduce—concluyó la muchacha con acento de dulce reproche—que si la casualidad, o más bien la Providencia no me hubieran traído hoy a esta casa, se habría usted marchado... sin despedirse de mí..., sin decirme adiós... ¿Me equivoco, por ventura?

El señor de Boyron se estremeció de pies a cabeza y envolvió en una profunda mirada a la joven que María Luisa no pudo sostener, aunque quiso intentarlo. ¡Relampagueaban con una luz tan extraña las pupilas del médico!

Como un relámpago se encendió en la mente de la muchacha una idea que la atormentó cruelmente, aunque sólo durante un momento no más largo que la duración de un relámpago. Era muy posible que la señora de Dargel le hubiera ocultado al íntimo amigo de su hijo que la petición de mano que formulaba en su carta había llegado a conocimiento de la interesada. Y si el médico estaba en la creencia de que la señorita de Martín ignoraba este extremo..., ¿qué pensaría después de haberla oído hablar con la sinceridad con que lo había hecho? Claro que la suposición era improbable, pero, ¿no estaba dentro de lo posible que la dueña de la Casa de la Corza, conocedora de las pretensiones del señor de la Roviére, hubiera querido evitarle un nuevo dolor a Francisco de Boyron?

Pero bien pronto las palabras del médico vinieron a sacarla de dudas y a desvanecer sus temores.

El señor de Boyron cuyo rostro denotaba en el gesto una intensa emoción, respondió con voz trémula:

—¡Oh, señorita! ¿Y qué otra conducta habría podido seguir que no pareciera pedante o presuntuosa? Yo sabía, porque me lo había dado a entender nuestra buena amiga la señora de Dargel, que era usted una muchacha ante quien se abría un porvenir de los más brillantes y codiciados por una joven soltera; que estaba usted llamada a representar un preeminente papel en la sociedad aristocrática francesa... ¿No habría sido una insigne locura, una osadía, que un hombre como yo, que sólo puede ofrecer a la elegida de su corazón un porvenir modesto, acariciara la más pequeña esperanza?... ¿Acaso no estaba usted prometida?

La actitud adoptada por María Luisa ante estas preguntas, formuladas con apasionado interés, hizo renacer en el corazón del médico militar cierta fugitiva esperanza. Si la señorita de Martín estuviera decidida a aceptar los ofrecimientos del conde de la Roviére a casarse con él, se habría limitado a agradecer más

(Continuará.)

"OHIO" GANO EL PREMIO FERNAN NUÑEZ

Es uno de los más notables ejemplares de la Yeguada Militar de Jerez. "Duende" triunfó en la otra prueba principal

El programa era uno de los más importantes de la temporada, acaso el que sigue en importancia inmediatamente al que se confeccionó para las jornadas del Gran Premio y Villamejor. Se componía de seis carreras, cuatro de ellas "handicaps", una prueba para los dos años y otra para tres años y más años, con un insignificante recargo de dos kilos, que sólo cogió a "Pavot Rouge" y "Sorrento".

Lo más saliente fué lo numeroso de cada lote, participando un total de 45 caballos.

He aquí los distintos ganadores:

"Panamá" ("Jipi-Inconsole"), de la Dirección de Cría Caballar, entrenado por el señor Sánchez-Ocaña.

"Fleur de Pecher" ("Grey Fox II-"Fleur de Paques"), de la Yeguada Figueroa, entrenado por el señor Satrústegui.

"Duende" ("Meleager-Bachelors Chance"), del conde de Montelirios, preparado por el señor Barreiro.

"Pierrette" ("Robinet-Dolonnor"), de don Pedro Ponce de León.

"Ohio", de la Yeguada Militar de Jerez, entrenado por el señor Letona.

[illegible] ("Herodote-Little Star"), de [illegible] Pueyo, entrenado por el [illegible]

[illegible]rto en los primeros pues[illegible]ble correspondió al ji[illegible] montó a los dos caba[illegible] participaron en las [illegible]uyo éxito se destaca [illegible]s nacionales y luchan[illegible]numeroso. Los dos ga[illegible]

[illegible]arrera, "Brianza", que [illegible] menor excusa, decep[illegible]to.

[illegible]rueba, de venta, la ga[illegible]echer" en un "canter". [illegible] "Depot Harbor", no va[illegible]ción inicial durante el [illegible]je" no quiso emplearse [illegible]ento, por lo que no fi[illegible]

[illegible]rrera, una de las más [illegible] la calidad de los ins[illegible]ué ganada en un peque[illegible]ide" marcó un tren fuer[illegible]do estar cerca de él. Le [illegible]" a ocho o diez cuer[illegible] en la recta de enfrente, [illegible] sólo consiguió ahogarle [illegible]en es verdad que se acor[illegible]entaja, pero no hizo más. [illegible] "Pavot Rouge", que iba [illegible] se puso tercero. A media [illegible]te de "Sorrento", viendo [illegible]osibilidad de ganar, dejó [illegible] caballo sin exigir el menor [illegible]le, con lo que "Pavot Rou[illegible]locarse con facilidad. Aún [illegible]idad o seguridad de que no [illegible] tercero, la maniobra tuvo [illegible] correspondiente, dejando a [illegible], por lo que resta de tem[illegible]

[illegible] peso, "Sorrento" pudo figu[illegible]ran Premio, pero parece evi[illegible] en igualdad de condiciones, [illegible] "Duende". De 2.000 a 2.400 metros puede dar impunemente los cuatro kilos de importación. Hasta los 1.800 el doble.

En la carrera militar la clasificación fué "Pierrette"-"Guinea". Creíamos que esto se invertiría. Y pudo ser, al menos por la fisonomía de la carrera, decidida más bien por el mayor tacto o acierto en la monta. Creemos que el jinete de la ganadora pidió justamente, mientras el de la segunda, bastante prematuramente. Aquél en la curva, ya acortadas las distancias, y el segundo apenas iniciada la recta de enfrente. Fueron 600 o 700 metros de aire violento que repercutieron al final.

Siguió la carrera más importante, el premio Fernán Núñez, un "handicap" de fondo. Por su metraje, el campo de once caballos y aceptable reparto teórico de los pesos, resultó una carrera bonita, una de las más vistosas, máxime porque sus grandes variaciones, a excepción del vencedor.

"Proteine" estuvo batida dos veces, con la impresión de no colocarse siquiera, pero luego reaccionó; en tercer lugar a 50 metros de la meta, luchó para ocupar el segundo puesto.

"Veloz" fué llevado con táctica equivocada; este caballo quería lanzarse y fué contenido, pensando en la distancia, en toda la primera vuelta. Desde luego, hubiera sido más acertado conducir el pelotón o ponerse junto a "Ohio", si éste hubiera persistido en marcar el paso.

"Nez de Furet" algo pasado. Lo mismo que "Sceptre d'Or" que no se colocó en la carrera ganada por "Duende".

El triunfo de "Ohio" es realmente notable por todos conceptos, por su estilo como por el peso y la distancia. Antes de esta carrera había participado en tres, la primera vez ocupando el tercer puesto y las dos siguientes fueron dos victorias consecutivas. Esta última victoria es la más importante sin duda alguna, que le califica entre los buenos ejemplares. Esto hace pensar de paso que su única derrota fué anormal. O la victoria de "Cacicedo", a quien por algo se pagó a 8 contra 1.

Vaya nuestra felicitación por esta victoria a su entrenador señor Letona.

El último "handicap" lo ganó "Zero" fácilmente. Es un caballo que defenderá a su cuadra actual. Ha resultado barato para todos, en su precio primitivo, en la de venta y en la última reclamación.

Como rastra fué traído de Inglaterra por 40 guineas, es decir, 2.000 pesetas, poco más o menos.

Detalles:

(Domingo, 28 de junio de 1931.)

176 Premio Ajax, 4.000 pesetas; 1.000 metros.

134b PANAMA, 53 (J. Sánchez) 1
174 Sillitos, 54 (Leforestier) 2
158b Sandrillon, 52 (J. Méndez) 3
144a La Folie, 55 (Romera) 4
144c Flor de Lis, 52 (C. Diez) 5
128c Brianza, 48 (V. Jiménez) 6
166 Agustina de Aragón, (51 (Lewis) 7
161 Alexandre, 57 (Chavarrías) 8

1' 6" 2/5. Dos cuerpos, tres cuartos de cuerpo, tres y medio cuerpos.
Ganador, 10,50; colocados, 6,50, 13 y 29.

177 Premio Seseña (venta, "handicap"), 2.500 pesetas; 1.800 metros.

172b FLEUR DE PECHER, 44 (Perelli). 1
167c Depot Harbor, 54 (§ Alcalá Galiano). 2
172a Lasarte, 64 (Chavarrías) 3
172 Lady Pondoland, 51 (Romera) 4
172 Albeisa, 48 (Jiménez). 5
165 Alfanje, 56 (J. Méndez) 6
130 Tic Tac, 45 (* Pedro Gómez) 7
172 The Winter Queen, 50 (*Olloquiegui) 8

1' 59" 4/5. Cuatro cuerpos, medio cuerpo, un cuerpo.
Ganador, 16,50; colocados, 7, 10,50 y 9.
El ganador no fué reclamado.

178 Premio Llano de San Javier, 4.000 pesetas; 2.200 metros.

169 DUENDE, 57 (A. Diez) 1
168a Pavot Rouge, 48 (V. Jiménez) 2
169c Sorrento, 55 (Leforestier) 3
169 Sceptre d'Or, 58 (Lewis) 4
153 Capri, 53 (Belmonte). 5

2' 28" 3/5. Tres cuerpos, ocho cuerpos, dos cuerpos.
Ganador, 12 pesetas, colocados, 8,50 y 8,50.

179 Premio Fernando Primo de Rivera (gran "handicap", militar de vallas), 4.500 pesetas; 3.400 metros.

160c PIERRETTE, 71 (§ P. Ponce) 1
160b Guinea, 70 (§ A. Talavera) 2
171a Soba, 60 (§ Cuesta). 3
160 Capitolina, 69 (§ García Ciudad) 4
171b Mandarina, 65 (§ Moreno) 5

4' 24". Dos y medio cuerpos, dos cuerpos, cuatro cuerpos.
Ganador, 19 pesetas; colocados, 7,50 y 6 pesetas.

180 Premio Fernán Núñez ("handicap"), 10.000 pesetas; 3.000 metros.

141a OHIO, 54 (J. Sánchez) 1
163a Proteine, 52 (Leforestier) 2
165 Diaoul, 55 (A. Diez). 3
159 Roby, 56 (J. Méndez). 4
168 Babieca, 53 (Jiménez) 5
156b Manchette, 60 (Lewis) 6
164a Whatcombe, 58 (Méndez) 7
163 Le Vaal, 60 (Perelli). 8
170b Super, 50 (C. Diez)... 9
169 Veloz, 56 (Chavarrías) 1
153 Nez de Furet, 62 (Romera) 0

3' 28" 2/5. Tres cuerpos, medio cuerpo, dos y medio cuerpos.
Ganador, 23,50; colocados, 8,50, 7,50 y 9,50.

OHIO, c.c. nac. 1928	Choix de Rol, 1915	Rock Sand — Sainfoin
		Rock Sand — Roquebrune
		La Choisille — Phoenix
		La Choisille — Cypriote
Twinkletves, 1919		Marajax — Ajax
		Marajax — Mary Seaton
		Turndown — Collar
		Turndown — Naughty Jill

181 Premio Sol y Sombra ("handicap"), 4.000 pesetas; 1.800 metros.

168c ZERO, 55 (Lewis) ... 1
170a West Wind, 52 (Jiménez) 2
158 La Albufera, 48 (Perelli) 3
164b Sporran, 46 (*Pedro Gómez) 4
170 Bol d'Or, 56 (Romera) 5
159 Fil de l'Eau, 52 (C. Diez) 6
127b La Lola, 49 (Méndez). 7
170 Loterie, 54 (Chavarrías) 8

1' 57" 4/5. Dos cuerpos, dos y medio cuerpos, dos cuerpos.
Ganador, 15,50; colocados, 7,50, 8 y 42 pesetas.

Campeonatos castellanos de boxeo "amateur"

EL PROXIMO COMBATE CARNERA-SCHAAF

En el Salón Atocha se celebraron el domingo los combates correspondientes a los cuartos de final de los campeonatos castellanos "amateurs".

He aquí los resultados detallados:

Pesos moscas

COLLADO venció a Barbero, por abandono.

MORENO ganó a Gómez, por puntos.

Pesos extraligeros

DE GREGORIO ganó a Moral, por puntos.

GUERRA a Rivada, por k. o.

Pesos plumas

DIOSDADO a Guadalupe, por puntos.

GASPAR a Piedra, por puntos.

Fuera del torneo:

BURGOS a Soto, por puntos.

DE DIEGO a Sansegundo, por k. o.

Pesos ligeros

COLLADO a Arroyo, por k. o.

Pesos welters

TORRES a Fuentes, por puntos.

Carnera contra Schaaf

NUEVA YORK, 29.—El miércoles, día 8 de julio, próximo, se celebró en la palestra de Ebbett's Field el interesante combate entre el norteamericano Ernie Schaaf y el campeón italiano Primo Carnera.

Se recordará que Schaaf fué el vencedor de Maloney, por "knock out", en Boston.

Nuevos "records" de aeronáutica

La Federación Aeronáutica Internacional ha homologado varios "records" internacionales de aviones e hidroaviones ligeros, de Lallouette y Boulenger, Frelon y de la Vergne, Réginesi y de Vizcaya, así como los "records" del teniente Paris y los femeninos establecidos por las aviadoras norteamericanas Ruth Nichols y Amélie Earhart.

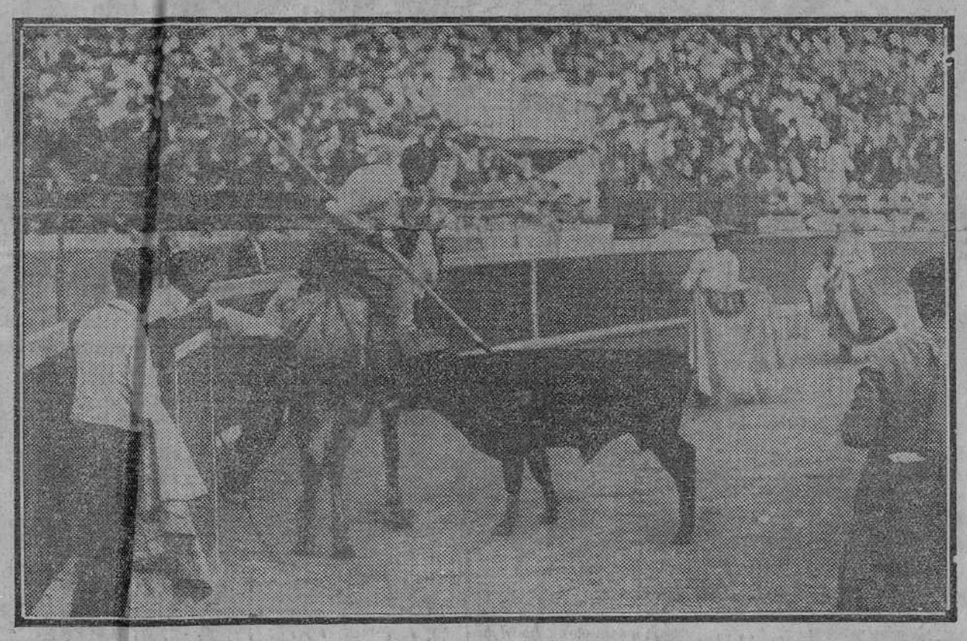

BILBAO.—Las señoritas que presidieron la becerrada benéfica celebrada por el Athletic de Bilbao. Un buen puyazo del delantero Iraragorri (Fot. Espiga)

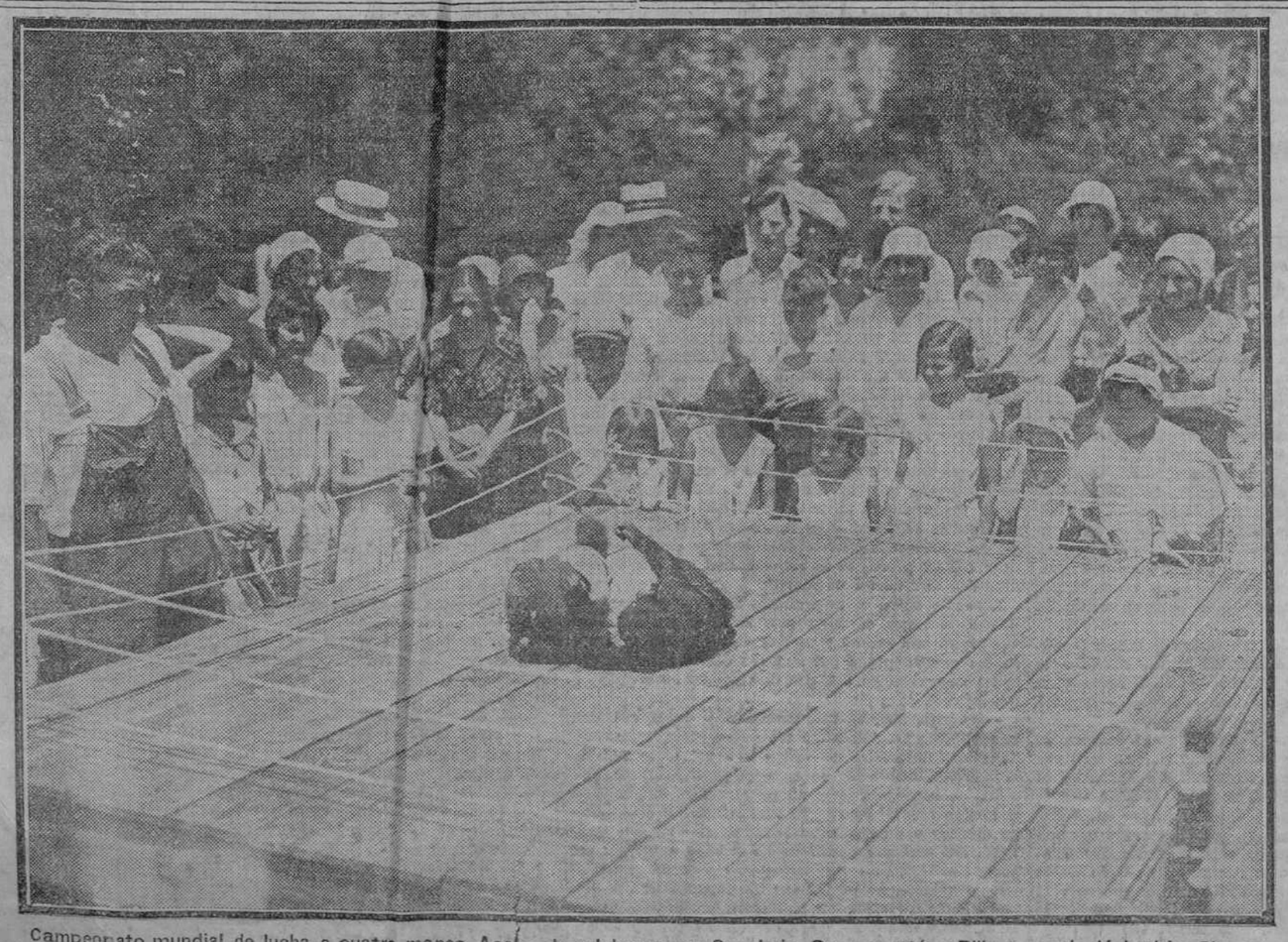

Campeonato mundial de lucha a cuatro manos. Acaba de celebrarse en San Luis. Sammy retó a Billy y consiguió batirle. Sin embargo, no se le adjudicó el título de campeón, porque el combate estaba estipulado a tres caídas, y Billy solamente mordió dos veces el tapiz. Ignoramos el importe de las bolsas. Los contrincantes hicieron alarde de su maestría y gracejo; hicieron verdaderas monerías [illegible]

EL BARCELONA GANA AL VASCO DE GAMA

Y PIERDE EL SEGUNDO PARTIDO. LOS PARTIDOS DE PROMOCION EN MADRID

BARCELONA, 28.—En el campo de Las Corts se jugó el primero de los dos partidos concertados entre el Barcelona y el equipo brasileño Vasco de Gama.

En la primera parte dominó francamente el Barcelona, que se apuntó dos tantos, marcados el primero por Samitier y el segundo por Goiburu.

En la segunda parte reaccionaron los brasileños, y, aprovechando un fallo de la defensa barcelonesa, Ruso consiguió el primer tanto para el Vasco de Gama.

Poco después, Caraholite logró el empate, y tres minutos antes de terminar el encuentro, Piera marcó el tanto de la victoria para su equipo, terminando el partido con el resultado 3-2 a favor del Barcelona.

El juego de los brasileños gustó mucho, sobre todo en el segundo tiempo.

El desquite del Vasco de Gama

BARCELONA, 29.—Esta tarde ha habido otro partido de "football" entre el Barcelona y el Vasco de Gama. Zamora actuó en el Barcelona.

Ha ganado el Vasco de Gama por dos a uno. El "goal" del Barcelona lo metió Samitier, el cual se retiró al poco tiempo a causa de una lesión.

El partido fué muy igualado.

EN MADRID

El domingo se jugaron en Madrid los dos partidos de promoción siguientes:

C. D. NACIONAL ..... 7 tantos.
Leganés ..... 0 —

* * *

UNION SPORTING ..... 5 tantos.
Imperio ..... 0 —

Con ellos se acaba el concurso y la clasificación se establece así:

	J.	G.	E.	P.	F.	C.	Pn
†, Nacional	10	8	0	2	30	9	16
†, Unión	10	8	0	2	20	6	16
3, Leganés	10	5	1	4	15	16	11
4, Imperio	10	4	2	4	17	20	10
5, Tranviaria	10	2	1	7	8	23	5
6, P. Amistad	10	1	0	9	3	23	2

La jira del Athletic madrileño

Los resultados de los partidos jugados por el Athletic de Madrid en Marruecos fueron los siguientes:

Día 7, en Larache, contra el Stade de Rabat, 3-1.

Día 9, en Larache, contra la selección española de Marruecos, 9-2.

Día 14, en Tánger, contra el Club Nacional local, 7-1.

Día 15, en Tánger, contra el Mogreb, 2-0.

Día 17, en Tetuán, contra el Mogreb local, 12-1.

Día 19, en Tetuán, contra el Cultural Sport de Ceuta, 6-0.

Día 21, en Melilla, contra la Hípica, 6-0.

Día 24, en Melilla, contra la Hípica, 8-2.

En este último partido el equipo melillense estuvo reforzado por los atléticos Antonio, Rioja y Buiría.

En total, 48 tantos contra siete, con todos los partidos ganados.

OTROS DEPORTES

Carreras de caballos

Los campeonatos de Wimbledon

WIMBLEDON, 29.—Dobles mixtas. El señor Raymond y miss Nhepherdbarron vencen al señor Barther y a la señorita Berthet por 6-4 y 6-4.

El señor Kerby y la señorita Sigar vencen al señor Lester y a la señorita James.

Lawn tennis

Campeonato del Madrid

Los resultados finales del campeonato de "lawn tennis" de Madrid, F. C., fueron los siguientes:

Doble caballeros, "handicap": ALONSO-GARCIA VICTORIA ganan a Topia-Dampierse, 6-4, 6-1.

Doble caballeros, campeonato: LINARES-VILLOTA ganan a Rodríguez-Rodríguez, 6-4, 6-0.

Individual, caballeros, "handicap": GARCIA VICTORIA a García, 7-5, 6-2.

Individual, señoras, "handicap": MARIA AFRICA GARCIA SOLA, a Zita Carvajal, 6-3, 6-2.

Doble mixto: RODRIGUEZ-RODRIGUEZ, a señora de Morales-Linares, 0-6, 6-4, 6-2.

Sesión nocturna de "dirt track" en Vallecas

Han triunfado Emiliano, Viñals y Uribesalgo

Se celebró con muchísima concurrencia de público la segunda reunión nocturna, la cual resultó interesantísima, viéndose un gran derroche de valor por parte de todos los corredores. El "match" Madrid-Bilbao resultó de una gran emoción, ganándole al fin el bilbaíno Uribesalgo, aunque en dos momentos el madrileño Otero pudo ganar sin competencia por caída del bilbaíno. Plaza nos dió un buen momento de emoción al batir su propio "record" por un quinto de segundo, habiéndole dejado establecido en 16 segundos 3/5.

De Emiliano no había que extrañar nada, pues algún día se había de destapar y demostrar quien siempre fué, y esto sucedió el sábado en cuanto cambió de corcel, pues a pesar de no estar entrenado en "Douglas", demostró que no había contrarios, vastó la presencia de ciertos elementos extraños, a los que quedó perplejos demostrando mejor clase que ningún español.

La pista de Vallecas registró otra magnífica reunión.

Resultados:

Carrera "handicap"

Primera eliminatoria.—1, Emiliano, en 1 m. 15 s. 1/5; 2, Uribesalgo, en 1 minuto 20 s.

Segunda eliminatoria.—1, Poto II, en 1 m. 20 s. 2/5; 2, Otero, en 1 m. 20 segundos 4/5.

Tercera eliminatoria.—1, Sagrario, en 1 m. 19 s. 4/5; 2, Cobo, en 1 m. 20 s.

Cuarta eliminatoria.—1, Viñals, en 1 minuto 16 s. 3/5; 2, Baltasar Santos en 1 m. 20 s.

Primera semifinal.—1, Emiliano, en 1 m. 16 s.; 2, Otero, en 1 m. 19 s. 1/5.

Segunda semifinal.—1, Sagrario, en 1 m. 20 s.; 2, Cobo, en 1 m. 20 s. 4/5.

Final.—1, Emiliano, en 1 m. 18 s.; 2, Sagrario, en 1 m. 18 s. 1/5.

Desafío Madrid-Bilbao.—1, Uribesalgo, en 54 s. 1/5; 2, Otero, en 1 m.

Carrera equipo de colores

Primera eliminatoria.—1, Emiliano, en 55 s. 3/5; 2, Poto I, en 57 s. 2/5.

Segunda eliminatoria.—1, Poto II, 56 s.; 2, Martín.

Cuarta eliminatoria.—1, Viñals, en 54 segundos; 2, Otero, en 55 s.

Final.—1, Viñals, en 53 s. 2/5; 2, Poto II, en 54 s. 1/5.

Segundo "raund" del desafío Madrid-Bilbao.—1, Uribesalgo, en 54 s. 4/5; 2, Otero.

Tercera eliminatoria.—1, Sagrario, en m. 3 s.

LUCIANO MONTERO GANO LA PRUEBA INTERNACIONAL CICLISTA DE IRUN

El campeonato castellano se correrá el domingo. Un "match" Francia-Alemania

SAN SEBASTIAN, 29.—Se ha celebrado la carrera internacional de 100 kilómetros.

Venció Luciano Montero en 3 h. 53 m. 2, Ricardo Montero, en 4 h. 11 m. 3, Federico Ezquerra, en 4 h. 12 m. 13 segundos.

4, Eusebio Bastida, en 4 h. 12 m. 21 s. 5, José González, en 4 h. 13 m.

Clasificación social: 1, Unión Club, de Irún, 10 puntos; 2, Ciclista Bilbaína; 14; 3, Deportivo Fortuna, 23.

El Campeonato de Castilla

La Unión Velocipédica Española (primera región) celebrará una carrera ciclista el día 5 de julio de 1931, denominada campeonato de Castilla, en la que podrán tomar parte todos los corredores de esta región, con licencia corriente de esta Unión Velocipédica Española.

Los dos primeros de esta carrera que-

Recorrido del campeonato de Castilla

dan calificados para tomar parte en el campeonato de España, fondo carrera.

El recorrido de esta carrera será bajo el itinerario siguiente: Paseo de la Castellana, esquina a la calle del Pinar, donde se dará la salida oficial, a seguir por la carretera de Chamartín a Fuencarral, Alcobendas, San Sebastián de los Reyes, San Agustín, El Molar, Venturada, Cabanillas, La Cabrera, Buitrago, al kilómetro 77, y vuelta por el mismo recorrido al paseo de la Castellana esquina a la calle del Pinar, que hacen un total de 150 kilómetros, aproximadamente.

A las cinco y media de la mañana se dará la salida a los corredores, debiendo presentarse para la firma e imposición de dorsales media hora antes de la marcha para la salida.

Los premios que se conceden para esta carrera se anunciarán oportunamente.

Se establece un control de timbre en el kilómetro 77, debiendo los corredores pararse para ser sellados. Caso de llegada en grupo, no se dará la salida a éste hasta haber sido sellados todos. Sin este requisito no será válido el puesto que hubiese obtenido el corredor. En los coches seguidores de los señores industriales deberá reservarse un puesto para un jurado. Queda terminantemente prohibido el cambio de máquina por servicio organizado.

La inscripción queda abierta desde hoy en la secretaría de la Sociedad organizadora, hasta el día 3, que quedará definitivamente cerrada; los derechos de la misma serán de tres pesetas, dos reembolsables. Esta carrera se celebrará con cualquier tiempo. Los dorsales habrán de ser devueltos dentro de las cuarenta y ocho horas siguientes a la celebración de la carrera.

Para facilitar auxilio a los corredores, el que los suministre deberá estar a pie. Ningún corredor con licencia de la U. V. E. podrá mezclarse entre los participantes de una carrera en que no esté inscrito, ni seguirla en forma alguna, imponiéndose a los contraventores la penalización a juicio de la Comisión deportiva en relación con la categoría del infractor.

La Vuelta a Francia

PARIS, 29.—La Vuelta a Francia comenzará mañana. Hoy se han verificado las operaciones del precintaje. Por la mañana el de las bicicletas de los turistas-routiers y esta tarde las de los ases.

A las siete de la mañana se dará la salida. Como de costumbre, existe una animación extraordinaria.

Tres son los favoritos más destacados, que son: Leducq, Mauclair y Benoit-Faure.

Cepeda, optimista

PARIS, 29.—El corredor español Cepeda, que participará en la Vuelta Ciclista que empezará mañana, se encuentra con un gran optimismo. Su moral es excelente y ha manifestado que no es para él ningún "handicap" el ser el único español participante, es decir, sin formar equipo.

Match Francia-Alemania

PARIS, 29.—El jueves, próximo día 2 de julio, se celebra una interesante sesión ciclista nocturna en el velodromo Buffalo.

Se trata del encuentro Francia-Alemania, detrás de "motos".

El equipo francés lo forman Poilaré y Grassin y el alemán Moeller y Krewer.

La señorita Aumacellas mejora su "record"

BARCELONA, 29.—En la piscina del Barcelona, María Aumacellas ha batido su propio "record" de natación de 200 metros, espalda. Lo tenía en tres minutos, cuarenta y nueve segundos. Ahora lo ha dejado en tres minutos, cuarenta y cinco segundos tres décimas.

DOMINGO ORTEGA NO HIZO NADA EN MADRID

La corrida del domingo valió muy poco. En la extraordinaria de ayer confirmó la alternativa Angelillo de Triana, que resultó herido. Bienvenida y Carnicerito de Méjico triunfan en provincias. Oreja para todos los matadores en Barcelona

COGIDA Y MUERTE DEL BANDERILLERO SOTITO EN HARO

La duodécima de abono

Domingo Ortega y el toro

Esta es la fábula que se está representando con honores de farsa en la plaza de Madrid: Domingo Ortega y el toro.

Hasta ahora lo que se hizo en provincias con gran éxito fué "Domingo Ortega y el torete".

Tan grande fué el éxito de esta comedia que parece ser que su empresario ha asegurado ya en toda España algo más de las cien representaciones.

Pero ocurre que una obra no prevalece del todo si no la sanciona el éxito de Madrid. Y aquí en Madrid la Empresa dispuso que en lugar de "Domingo Ortega y el torete", se pusiera en escena "Domingo Ortega y el toro"... y ya vimos lo que pasó.

El fenómeno de Borox no dió lumbre en su debut, porque tuvo que luchar con toros; y si en su segunda actuación lució a "medias", en la "mitad", de "media" faena fué porque el torete se le moría a chorros y no podía con el rabo, hasta el punto de rodar al cuarto muletazo surdo del espada. ¿No está claro? Como el agua.

Pero como a la tercera va la vencida, preparó la Empresa madrileña para la tercera "representación" una corrida de TOROS, y de Saltillo, por añadidura. La duodécima de abono. Y salió el toro y anduvo de cabeza el torero que tanto luce con los toretes.

Y es que no es lo mismo matar toros en Madrid, con la afición encima, que torear chivos en Tembleque con el telégrafo a la vera...

* * *

Valencia II, ante el primer bicho—un hermoso ejemplar de Saltillo que apretó con la caballería—, se bailó una contradanza a la verónica, llevando además la lidia con verdadero lío. Y con la muleta trasteó por la cara distanciado y precavido, para tirar dos pinchazos en hueso y media desprendida, todo ello alargando el bracito. Un descabello a la segunda provocó pitos al espada y palmas al toro en el arrastre.

No cambió la receta el Chato con el cuarto—otro bicho bonito y codicioso—, toreando por la cara tanto con el percal como con la franela, para tumbarle a tierra de tres sangrías y un bajonazo.

¿Dónde está ya la bravura de Victoriano Valencia? ¿Cómo olvidó tan pronto aquel toreo de capa que, si no era clásico, emocionaba siempre por lo ceñido y valiente?

Antonio Posada empezó su trabajo saludando por verónicas al segundo de la serie y cuajando dos o tres lances buenos en el conjunto. Hay que consignar que la res, bien puesta de tódo, parecía reparada de la vista, pues se arrancaba con brío a los caballos, pero cerdeaba cuando tenía cerca el engaño.

Así Posadita sufrió varios achuchones al tomarle de muleta, faena por la cara en la que el sevillano puso más prudencia que decisión. Un sablazo al segundo embite entregó el Saltillo a las mulillas.

Como collera del lote le salió a Posada del quinto chiquero un suplente de Galache, "chorreao", con libras, de empuje para el escuadrón, de "sentío" para el peonaje, que tenía que sortear con vista las arrancadas del burel.

Antonio no se confió ciertamente con la capichuela, entre el herradero que armó la fiera en el primer tercio, y mucho menos lo hizo con la fámula, que jugó toda la faena por los hocicos sin castigo ni eficacia. Así acabó la cosa con dos sablazos torcidos, digno remate a la endeble labor total del niño de Tablada.

Dos lances muy buenos entre cinco o seis medianos, constituyeron la primera labor de Ortega ante el tercero de la jornada. Fué éste un cornúpeto de hermosa lámina y gran resuello que barrió de salida el redondel, rematando en las tablas. Después Domingo, que no brilló en los quites, trasteó violento y atropellado, sin aguantar el brío del toro que se comía materialmente la muleta.

El de Borox, finalmente, se tiró a matar con valentía, agarrando una gran estocada que valió al mozo una vuelta triunfal a la redonda con disidencias de los muchos aficionados que opinan que al toro bravo hay que torearlo. Y Ortega no lo toreó. Esa es la verdad.

Tampoco hizo honor el borojeño al sexto animal, salvo la ejecución de cinco verónicas más valientes que templadas con que le preparó para el tercio de varas. Un quite con lances al costado... y se acabó. Y era un toro brioso, magnífico, digno de la más pinturera y clásica faena de muleta. Por eso decimos que Ortega no hizo honor a tal toro. Porque lo que hizo fué apurarle en varas para apagarle su poder, en lugar de encomendar a su muleta el excesivo castigo de los piqueros. Pero ni aun así pudo Domingo con el toro, que apurado y todo, a poco que se refrescaba, mandaba en la faena "toreando" al matador. Así vimos que después del lance de tanteo por alto sobre la derecha salía el "fenómeno", acosado y abatido hacia la barrera. Repitióse el achuchón, intervino el peonaje y Ortega no hizo otra cosa en su flojísimo trabajo que trapear por la cara sin rematar un pase, largando como remate un espadazo torcido con su reconocida habilidad.

* * *

Total, que lleva Ortega tres corridas en Madrid, sin lograr esa oreja que ya está al alcance de cualquier torero de novena fila.

Esperemos, sin embargo. Puede salirle todavía el bichito de mazapán con ruedas y representarse al fin la farsa de "Domingo Ortega y el torete".

Pero, la verdad, para "eso" no hace falta ser fenómeno.

Curro CASTAÑARES

Abonados al horno...

...O toros en camisa

Tanto como toros en camisa, no. Pero sí están deschaquetados en gradas y tendidos los espectadores torrefactos de la décima tercera de abono. Es esta tarde de San Pedro una jornada radiante que recuerda las más calurosas fiestas taurómacas de Valencia, Málaga, el Puerto o Algeciras... ¡Vaya calor!

Fortuna, Fuentes Bejarano y Angelillo de Triana, sudan a chorros cuando hacen el paseo al frente de las cuadrillas. En los toriles bufan achicharrados seis bichos andaluces de doña Enriqueta de la Cova. Apuntemos de antemano que en el cartel primitivo figuraba Martín, que convaleciente de una operación quirúrgica, es sustituído en el programa por el sevillano Angelillo, torero florido, que luce con frecuencia la fina solera de su solar trianero.

Pero... ya está el primer toro en la arena y hay que requerir el lapiz y tirar el abanico. El tal toro, buen mozo y con armamento, cumple en varas con más poder que bravura, pues sale suelto y sin ganas de pelea con la torería.

Tiene que hacerlo todo, por lo tanto, Angelillo, que confirma la alternativa, recogiendo a su tiempo con capa y muleta antes de entrarle seis veces con el estoque, encogiéndose la fiera al sentir el hierro en el morrillo.

Acierta el sevillano con el descabello y hay silencio en las "ardientes" masas.

El segundo, ancho, hondo, largo (todas las medidas) es un toraco que infunde respeto hasta a los parroquianos de andanadas. ¡Vaya toro! Se arranca de lejos a los caballos, aunque no derriba con estrépito. En la brega sólo Fuentes Bejarano se atreve a florearse en su turno de varas. Como luego libra con un oportuno quite a Fortuna, que entablerado por la res sufre serios acosones durante la lidia de muleta. Acosones que se reproducen en las cuatro estocadas que tira Diego, sin estilo, pero con hipoteca de la piel, pues es un TORO lo que tiene que matar. Toro que merece y obtiene palmas calurosas en el arrastre.

Otro toro, el tercero. ¡Hermoso cárdeno, con lámina y con brío! Hace carambola con los jamelgos, apretando en los petos con la lanza en el morrillo. También ahora se descara Bejarano con la capa entre la prudencia general que siembra entre los coletudos, el tonelaje del cornúpeto. Luis se apaga luego un poco con la muleta que maneja por la cara como los otros, sin aguantar el empuje del enemigo, y cala a la segunda con contudente efecto.

Y si al toro bravo no le hacen ni guiños, figuraos lo que pasará con el cuarto, un negro zaino que sale suelto de las varas, justificando la inhibitoria torera. Advirtiendo que el bicho, remolón, dista mucho de ser manso, y se deja torear perfectamente. Pero tiene libras y pitones.

Remate de un lamentable herradero es una faena por la cara sobre ambas manos, que corona Fortuna con un sopapo ladeado impropio de tan buen matador.

Luis Fuentes Bejarano recibe al quinto con un lance casi de rodillas, y luego sigue parándole en dos tiempos, sin apretarse demasiado. Sirva de descargo al torero, el que el toro es un toro con toda la barba. Largo, gordo, zancudo, con pitones... y bravo. La pelea de varas es notable, y el capítulo torero nulo.

El TORO es siempre animal de mucho respeto.

Y el único que no se lo tiene a este quinto es Magritas, que le llega a la cara, como si se tratara de un borrego. Y es que es un borrego el toro en realidad, al final de su lidia. Baqueteado, corrido y sangrado, sólo le falta una muleta maestra que haga filigranas. No es ésta muleta ciertamente la de Fuentes Bejarano, que desperdicia al bravo animal con lances sin sustancia ni dominio. Menos mal que el matador acierta arriba con una estocada buena que tira sin puntilla.

El último toro, también con pases y con arrobas, recela ante los montados, tapando con un poder muy respetable su muy discutible codicia. El capitulo torero se resiente de tal condición y no vemos nada con ninguna clase de tela.

Angelillo de Triana que ha bailado esta tarde con las más feas, tiene que perseguir al burel por los tableros, y allí le entra con un meneo caído que no hace pupa. Repite en el propio terreno, desarmándole el morlaco con altos derrotes. Acentuado este resabio al entrar por tercera vez, sale Angelillo trompicado y derribado, pasando herido a la enfermería.

Fortuna intenta descabellar, pero se echa el toro y remata el puntillero.

C. C.

EN VISTA ALEGRE

El espectáculo que anteayer presenciamos (y que ya ha ocurrido en otras ocasiones) es de lo más lamentable que imagiarse puede. La falta de autoridad que se viene notando en los espectáculos taurinos nos ha de llegar a dar serios disgustos. Anteayer a Fabrilo en la lidia del último toro, le dieron los tres avisos, porque el público, al sonar el clarín para la muerte, se arrojó al ruedo, imposibilitando al matador para desenvolverse en el tercio; ante este hecho no vimos ni un solo guardia que llamara la atención a los que se tiraron a la plaza.

Fabrilo en su primero hizo una faena muy valiente para una buena estocada que le valió muchos aplausos. Parrao estuvo francamente mal en su lote, y sólo le vimos alguna que otra verónica aceptable; con el bicho estuvo desacertado, entrando muchísimas veces, de manera poco recomendable.

Cantimplas en el quinto bicho alcanzó un gran triunfo; toreó por verónicas templando y mandando como un maestro, colocó dos pares de banderillas, llegándole al novillo con mucha facilidad, y con la muleta hizo una faena con pases de pecho por altos y molinetes, metió una estocada con habilidad y cortó la oreja. En el segundo astado no brilló mucho más que sus compañeros. Y esto es todo lo que se merece reseñar de esta novillada. Los novillos de don Ildefonso Gómez, aunque empujaban un poquito, se dejaron torear. La entrada floja.

D. S.

EN TETUAN

Novillada sin picadores, organizada por una empresa particular para presentar, dicen, a los "Hermanos Gemelos" (así reza en los carteles) cuyos nombres son Ignacio y Antonio Seco de Torre. Con ellos alterna "Niño de la Granja".

Seis novillos de hermanos Quintas y Sancho, de Colmenar de Arroyo, que excepto el tercero, los demás fueron bien malitos, sin que esto sirva de atenuante a los susodichos Gemelos, que con mejor ganado, hubiesen quedado peor, si es posible.

El Ignacio sale a entendérselas con el primero: un pase, un revolcón; otro pase, otro revolcón; otro, ídem íd. ¿Cuántos pases? Tantos como revolcones. ¿Cuántos revolcones. Tantos como pases. Pasemos a lo otro: un pinchazo, y por los aires; otro, y lo mismo; otro, e igual; y así hasta lo infinito.

En el cuarto no fué tanto, pero allá se anduvo; más tiempo permaneció por los aires que en el suelo. En resumen, una actuación bastante "airosa" la del "gemelo" Ignacio.

Antonio, su gemelo, naturalmente, para hacer honor a su condición, estuvo a su "altura" infinidad de veces; pero es mucho más divertido y pintoresco: propina, a cambio de volteretas, estocadas en la barriga, puñetazos en el testuz, bofetadas en los belfos (todo esto cuando se encorajina). Escuchó dos avisos en su primero, y si no le vió ir al corral, fué porque le tiró una mala puñalada en el cuello. En el quinto comenzó algo decentito; luego vino el barullo y el lío, y luego el desastre con el estoque, acabando de un bajonazo pescuecero.

En el "Niño de la Granja" parece que hay torero. Apuntó detalles muy estimables y tiene valor y serenidad. Por el contraste resaltó más y fué muy aplaudido y hasta le dieron una oreja. No es para tanto. Sin embargo se ven en él cosas que si las cultiva, pudieran darle un buen puesto en el escalafón taurino.

L. G. H.

Festival nocturno

Repetición del programa de la noche del sábado (sin equívoco benaventiano), con la sola variante de los espadas "serios", vamos al decir. El ganado de Zaballos, imposible para cómico, para serio ni para trágico; unos verdaderos huesos. La cuadrilla bufa de Charlot Plomo, Lavisera y su Botones, más sosos y más pesados que el remoquete del primero: su trabajo se premió con una silba general a modo. Los espadas "Alcalareño" y "Matapozuelos", peores que los del sábado, que ya es decir. Son unos "alma mía" que no saben dónde tienen la mano derecha. De la izquierda no hay que hablar.

La banda musical cómico-taurina "Los de Aragón" tuvo un éxito tan clamoroso y tan legítimo como el de la noche antes. Es algo realmente notable. Gracias a ella y a la delicia de la noche, se pasaron dos horas y media agradables. ¿Por qué estas cosas buenas tendrán fatalmente la contrapartida de unos chariots sin gracia ni inventiva y, por si fuera poco los más malos novilleros de la novillería andante?

EN PROVINCIAS

UNA GRAN CORRIDA

ALICANTE, 29.—Con motivo de la festividad de San Pedro se celebró en esta ciudad la corrida de toros anunciada. Entrada regular. Toros del conde de Corte, aceptables, para Chicuelo, Villalta y Barrera.

Primero, Chicuelo le saluda con dos buenas verónicas. La suerte de varas es ejecutada pésimamente y los maestros se lucen en quites. El toro llega en malas condiciones a manos de Chicuelo, quien hace una faena inteligentísima para dos pinchazos y media estocada. (Aplausos.)

Segundo. Villalta veroniquea lucido. El tercio de varas es animadísimo, pues el toro arremete codicioso y con mucho poder, matando un caballo. Los maestros son largamente ovacionados en quites. Villalta empieza dando unos pases naturales formidables que causan el delirio del público, puesto en pie, y se perfila rápido para meter una estocada que hace rodar al toro sin puntilla. (Ovacionaza, oreja y rabo.)

Tercero. Muy animado en quites. Barrera empieza muleteando temerario, ejecutando pases de todas las marcas, y remata arrodillándose ante la cara del bicho. (Música y gran entusiasmo.) Un pinchazo, otro hondo y descabella a pulso. (Ovación.)

Cuarto. Resulta de lidia muy difícil, por lo que resultan todos los tercios pesados. Chicuelo aliña rápido y lo despacha de un pinchazo y media estocada. (Pitos al toro.)

Quinto. Villalta, trabajador, banderilleja, siendo muy aplaudido. Muletea superiorísimo. (Música.) Volapié inmenso, muerte fulminante. (Gran ovación, orejas y rabo.)

Sexto. Tercio puyas animadísimo, y Barrera inicia la faena sentado en el estribo y continúa cerca y valiente. Mata de un pinchazo hondo y un descabello a pulso. (Ovación y oreja.)

En la enfermería fué asistido el picador Marino Sirvent, con herida en la boca, producida por un batacazo al caer contra un estribo.

BUENA CORRIDA EN BARCELONA

BARCELONA 29.—En la Plaza Monumental se han lidiado seis toros de Julián Fernández, para Mancio Martínez, Barrera y Liceaga.

Primero, bravo. Martínez es aplaudido en los lances de capa. Muletea confiado y mata de dos pinchazos y una entera. (Palmas.)

Segundo, bravucón. Unas verónicas excelentes de Barrera se premian con una ovación.

El diestro hace una gran faena con pases de todas marcas, tocando la música, y mata de media, una entera y un descabello. (Ovación, petición de oreja y vuelta.)

Tercero, también bravo. Liceaga da unos capotazos que se aplauden. Con la muleta está el diestro confiado, dando pases con la derecha. Mata de una entera y un descabello. (Aplausos.)

Cuarto, mansote. Martínez da unas verónicas para fijar, con aplausos.

Muleteó por alto, con los pies quietos, al son de la música y mató de una buena estocada. (Ovación, oreja y vuelta.)

Quinto. Pegado a las tablas, da Barrera unos lances grandiosos. (Ovación.)

Con la muleta hizo una faena como hay pocas. Derrochó valentía y elegancia. Dió pases naturales, de pecho, faroles y otros con gran estilo.

Mató de una entera y un descabello. (Ovación, dos orejas y vueltas.)

Sexto. Liceaga se luce con la capa y es aplaudido. Puso dos buenos pares y se le aplaudió. Hizo una gran faena con la muleta, con pases naturales, aguantando y consintiendo. (Música.)

Lo despachó de un pinchazo y una entera, cruzando a la perfección. (Ovación, oreja y rabo.)

"EL EMPASTRE"

Por la noche, en esta misma plaza, actuó la banda de "El Empastre", alcanzando gran éxito artístico y de público.

UNA OREJA A BIENVENIDA

BURGOS, 29.—Toros de Santa Coloma, de bonita presentación, para Lalanda, Torres y Bienvenida. Lalanda estuvo regular y apático. Torres, adornado con la capa y valiente con la muleta. Bienvenida tuvo una actuación superior y cortó la oreja y el rabo de su primero. Banderilleó al último superiormente y fué constantemente ovacionado.

ORTEGA SE LUCE EN PROVINCIAS

ZAMORA, 29.—Corrida de feria. Ganado de Clairac, por Eladio y Pepe Amorós y Domingo Ortega. La entrada, floja.

Primero. Eladio es aplaudido al lancear. El tercio de varas es aplaudido. Amorós hace una faena valiente y vistosa, que se aplaude, y aprovecha una igualada para clavar el estoque algo atravesado.

Segundo. Pepe Amorós da unas buenas verónicas que son coreadas. En el tercio de quites, es aplaudido uno superior de Pepe. Con las banderillas prendió tres pares monumentales de poder a poder que son premiados con una gran ovación. Con la muleta estuvo valiente. Terminó de media perpendicular. Ovación y petición de oreja.

Tercero. Ortega le saludó con dos verónicas monumentales que son ovacionadas. En una caída al descubierto hace un quite que le obliga a salir a los medios. Ortega hace una faena emocionante por naturales con la izquierda. Toca la música. Remató con un estoconazo superior en el morrillo. Gran ovación, las dos orejas y el rabo.

Sale el cuarto toro y se obliga todavía a salir a Ortega a los medios. Eladio veroniquea superiormente a su enemigo. Bien banderilleado, Eladio realiza una faena artística y valiente. Hay pases de todas las marcas. (Ovación y música.) Señala un pinchazo superior y tres más. (Palmas a la faena.)

Quinto. Pepe Amorós es aplaudido con el capote. El toro cumple a fuerza de obligarle. El público pide que se foguee y se origina una bronca. El diestro puso dos pares de banderillas buenos. Con la muleta realizó una faena de año, agarrando media perpendicular, seguido de un pinchazo y un intento de descabello. Oye un aviso, y descabella. (Palmas.)

En el último de la tarde, Ortega consigue hacerse con el bicho huido. Ortega brinda desde el medio. Completamente solo en el ruedo, realiza una faena valiente y sale perseguido. Sin perder la cara del bicho muletea entre pitones, que remata con una estocada de la que dobla el toro. (Gran ovación, las orejas y el rabo, y la vuelta al ruedo en hombros de los espectadores.)

Novilladas

NOVILLADA MALA

AVILA, 29.—Se ha celebrado una corrida con ganado del conde de Orgaz, que resultaron broncos y difíciles. "Litri II", mal en su primero. En el segundo resultó cogido y pasó a la enfermería. José Migueláñez, aunque estuvo valiente, no pudo lucirse.

COGIDA DE FORTUNA CHICO EN BURGOS

BURGOS, 29.—Ayer se celebró una novillada a beneficio de la Asociación de la Prensa. El ganado de Encinas fué difícil. Jaime Noain, que mató cuatro toros por el percance de Fortuna Chico, estuvo bien. Toreó bien a sus toros y puso banderillas a su segundo, siendo aplaudido. Con la muleta se mostró valiente, destacando en el tercero. Mató bien y cortó las dos orejas y el rabo del tercero.

Fortuna Chico, valiente con capa y muleta, dando la vuelta al ruedo en el primero. Al segundo, que era difícil, lo hizo una faena de aliño para dos pinchazos y media estocada, saliendo cogido. Ingresó en la enfermería con fuertes varetazos. Actuó de sobresaliente Jesús Santiago.

NOVILLERO HERIDO

CUENCA, 29.—Con una entrada regular se ha celebrado la corrida de novillos. En el primer novillo, Conesa resultó con un puntazo leve en el muslo y pasó al hospital. Bragali tuvo que matar a los restantes novillos y cortó dos orejas.

MUERTE DEL BANDERILLERO "SOTITO"

HARO, 29.—Esta tarde se ha celebrado una novillada, en la que actuaron los diestros Vicente Rubio y Melchor Delmonte. El banderillero José Soto "Sotito", al dar un capotazo, resbaló y cayó delante de uno de los toros, y fué corneado horriblemente.

Trasladado con toda rapidez a la enfermería, fueron inútiles los esfuerzos de los facultativos, y el infeliz diestro falleció a los pocos momentos.

El infortunado banderillero "Sotito" deja mujer y dos hijos en la mayor miseria.

TRIUNFO DE CARNICERITO

SALAMANCA, 29.—Con buena entrada se ha celebrado la corrida de novillos con ganado de Tierra, que resultaron medianos. Ricardo González tuvo una actuación mediana; Félix Rodríguez II, estuvo bien y Carnicerito de Méjico, que toreó colosalmente, tuvo un éxito enorme. Lo mismo con la capa que con las banderillas y la muleta escuchó ovaciones delirantes. Cortó dos orejas y dos rabos, dió vuelta al ruedo y fué llevado en hombros hasta la Plaza Mayor.

EN SEGOVIA

SEGOVIA, 29.—Seis de Félix Gómez, Antonio Posada, Armillita Chico y Zurito, en sustitución de Amorós quedaron regularmente. El ganado pequeño.

EN TALAVERA

TALAVERA, 29.—Los novillos de Blanco cumplieron. López Aroca, regular. Pepillo, superior. Cortó una oreja.

UN GANADO DIFICIL

TOLEDO, 29.—Los novillos de Murieles, mansos y difíciles. El primero tuvo que ser retirado al corral. Rivereño, artista y valiente, fué ovacionado con el capote y la muleta. Cortó dos orejas y un rabo. Yerberito, resentido de su cogida de Valladolid, se manejaba difícilmente y escuchó aplausos por su buena voluntad y valentía. Al matar al quinto de un estoconazo, salió rebotado y tuvo que pasar a la enfermería. Joselito de la Cruz, apático y tímido. El banderillero Gordito fué pisado por el segundo novillo y pasó a la enfermería, donde fué asistido de la fractura del peroné derecho.

BECERRADA BENEFICA EN LUGO

LUGO, 29.—Con gran animación se celebró ayer una becerrada benéfica en que actuaron varios aficionados de la localidad, que mataron cuatro becerros de Vicente Torres. Madrileñito mató dos novillos, siendo ovacionado.

NOCTURNA EN ARANJUEZ

ARANJUEZ, 29.—Anoche se celebró una novillada con ganado de Hernández, qué fué bravo. José Molina estuvo mal en todo.

OTRA CHARLOTADA

LEON, 29.—Con motivo de la fiesta de San Pedro, se ha celebrado un festival taurino. Madrileño estuvo voluntarioso en sus dos toros. Charlot Pamplinas, Maceo y el hombre gordo fueron aplaudidísimos.

GITANILLO DE TRIANA SE AGRAVO EL SABADO

El sábado último Gitanillo de Triana, cuyo estado era francamente bueno tuvo un retroceso que hizo que se agravase, pero ayer se encontraba algo mejor. Recientemente se le formó en la femoral, aunque no en el sitio de la ligadura hecha, un tombo o pequeña ampolla que anunciaba una rotura. Al reventarse ésta el sábado, por fortuna estaba junto al herido, el doctor Segovia, que le operó seguidamente, evitando mayores consecuencias. Durante la operación en el quirófano, se incendió el éter, y gracias a la protitud con que se sofocó el fuego, no hubo que lamentar una catástrofe.

RADIOTELEFONIA

Programa para hoy:

MADRID, Unión Radio (E. A. J. 7, 424 metros).—De 8 a 9, "La Palabra".—11,45, Sintonía. Calendario astronómico. Santoral.—12, Campanadas. Noticias. Bolsa de trabajo.—12,15, Señales horarias. Fin.—14,30, Campanadas. Señales horarias. Boletín meteorológico. Concierto.—15,30, Noticias. Concierto.—15,55, Información teatral.—16, Fin.—19,30, Campanadas. Cotizaciones de Bolsa. "La Palabra".—19,50, Información de caza y pesca.—20, Noticias de Prensa.—20,10, Música.—20,30, Fin.—22, Campanadas. Señales horarias.—24, Campanadas. Noticias de última hora.—0,30, Cierre.

* * *

Programa para el día 30:

MADRID, Unión Radio (E. A. J. 7, 424 metros).—De 8 a 9, "La Palabra".—11,45, Sintonía. Calendario astronómico. Santoral.—12, Campanadas. Noticias. Cotizaciones de Bolsa.—12,15, Señales horarias. Fin.—14,30, Campanadas. Señales horarias. Boletín meteorológico. Concierto.—15,30, Noticias de última hora.—15,55, Información teatral. Boletín de la Sociedad de Naciones.—16, Fin.—19,30, Campanadas. Cotizaciones de Bolsa.—20, Noticias de Prensa.—20,10, Música.—20,30, Fin.—21,30, Curso de iniciación de lengua francesa.—22, Campanadas. Señales horarias.—24, Campanadas. Noticias de última hora.—0,30, Cierre.

OPOSICIONES Y CONCURSOS

Auxiliares femeninos de Correos.—Primer ejercicio.—Número indeterminado de plazas. Puntuación máxima, 10; mínima, 5; mayor obtenida, 8,25.

Aprobaron ayer por la mañana las señoritas números 755, Encarnación Forundarena Romero, con 6,00 puntos; 756, Encarnación Fuyola Miret, 5,10, y María Luisa Galán Sueiras, 5,25.

Van aprobadas 125.

Para hoy, del 793 al 826; suplentes, del 827 al 926.

Al efectuar sus compras, haga referencia a los anuncios leídos en EL DEBATE

Santoral y cultos

Día 30.—Martes.—La Conmemoración de S. Pablo, apóstol.—Stos. Marcial, obispo, Alpiniano, Cayo, presbíteros; León, sbd.; Lucina, Emiliana, Basílides, mártires.—La misa y oficio divino son de la Conmemoración de S. Pablo con rito doble mayor y color encarnado.

A. Nocturna.—Sanguis Christi.

Ave María.—11 y 12, misa, rosario y comida a 40 mujeres pobres.

40 Horas.—Parroquia de la Almudena.

Corte de María.—Angustias, en su parroquia (P.). Escuelas Pías de S. Fernando y Olivar: Tribulaciones y paz interior, en Jerónimas del Corpus Christi.

Parroquia de las Angustias.—7, misa perpetua por los bienhechores de la parroquia.

Parroquia del Buen Consejo.—7 a 11, misas cada media hora.

Parroquia de Ntra. Sra. de la Almudena (40 Horas).—8, Exposición; 10, misa solemne; 6 t., estación, rosario y reserva.

CULTOS AL S. CORAZON DE JESUS

Parroquias.—Almudena: 6,30 t., estación, rosario, ejercicio, bendición y reserva.—S. Lorenzo: 7 t., ejercicio.—Salvador: 8, misa de comunión, ejercicio. Exposición menor, estación y bendición. Santiago: 7,30 t., rosario y ejercicio.

Iglesias.—Calatravas: 11,30, rosario y ejercicio. — Salesas, tercer monasterio (Magallanes); 3 t., Exposición; 5,30 t., estación, rosario, letanías y reserva.

* * *

(Este periódico se publica con censura eclesiástica.)

NOTAS MILITARES

LOS NUEVOS DESTINOS TENDRAN CARACTER FORZOSO

Por una circular de Guerra se dispone que todos los destinos conferidos a los jefes, oficiales y asimilados y clases de segunda categoría y contratados de las distintas Armas y Cuerpos, con motivo de las reorganizaciones de las nuevas unidades y dependencias se consideren de carácter forzoso.

MANOS LIGERAS...

La mejor manera de facilitar su trabajo es con una máquina de escribir ROYAL. La razón es su disposición acertada, su pulsación suavísima y su construcción robusta. El resultado es escritura práctica y segura, tipos claros y uniformes.

Obtiene los más altos premios en las Exposiciones de Barcelona y Sevilla

ROYAL TYPEWRITER COMPANY, INC., NEW YORK

TRUST MECANOGRAFICO, S. A.

Madrid: Av. Conde de Peñalver, 16, entlos.

TELEFONO 16010

SUCURSALES: ALBACETE: Calle del Carmen, 1; AVILA: Plaza de Santa Teresa, 17; BADAJOZ: Echegaray, 11; BARCELONA: Diputación, 251; BILBAO: Gran Vía, 14; CARTAGENA: Canalejas, 3 y 5; CASTELLON: Mayor, 65; CEUTA: Primo de Rivera, 57; GIJON: San Antonio, 23 y 25; GRANADA: Acera del Darro, 56; LA CORUÑA: Real, 48; LEON: Ordoño II, 33; MALAGA: Duque de la Victoria, 3; MELILLA: Prim, 2; SEVILLA: Rioja, 4; TARRAGONA: Conde de Rius, 13; VALENCIA: Paz, 17; VALLADOLID: Calle de Santiago, 5; ZARAGOZA: Don Jaime I, 42, principal.

ROYAL PORTABLE

AUXILIARES FOMENTO

Preparación. Anunciada convocatoria ("Gaceta" día 19). ACADEMIA SIDRO. Abada, 11. Madrid.

PERIODICOS

Instalamos en provincias imprentas completas por 6.000 pesetas. Maquinaria Gráfica. Santa Teresa, 1.

HIJO DE VILLASANTE y C.ª

OPTICOS

Príncipe, 10, MADRID

Especialidad en el montaje de prescripciones oculísticas. Cristales PUNKTAL ZEISS.

¡¡Veraneantes!!

En vuestras excursiones no debéis olvidar un receptor portátil radio, para recibir todas las emisiones nacionales y extranjeras.

Empresas Radio Eléctricas

Miguel Moya, 6 MADRID

Sorní, 14 VALENCIA

Véndese hermosa finca

Situada en Berry, plano Centro de Francia, comprende: bonito castillo con confort-dos posesiones de rendimiento, superficie unas 190 hec. Escribir: L. NERAULT, II, rue des ARENES a BOURGES (Cher). Francia.

MOLINOS

de todas clases, para mano y fuerza motriz. Triturados. — Desintegradores Cortadoras. Tamizadoras. Inmenso surtido.

Pídase catálogo

MATTHS. GRUBER

Apartado 185. BILBAO

SASTRERIA ZARDAIN

Grandes rebajas por fin temporada, soberbios trajes a medida de riquísimos géneros; los de 40 duros a 28 y los de 30 a 21. La Casa más surtida en pañería fina, gusto exquisito. Sólo por pocos días. HORTALEZA, 138.

BALNEARIO DE LA MUERA

ORDUÑA

Aguas clorurado sódicas, sulfatado cálcicas, ferruginosas, litínicas, bromurado, arsenicales, premiadas con medallas de oro y diplomas de Honor. Las más depurativas reconstituyentes, curan todas las enfermedades que procedan de impurezas y debilidad de la sangre, siendo especialísimas en las enfermedades de la mujer. 1.º julio a 30 septiembre.

Clima delicioso de verano, balneario espléndidamente montado, GRAN HOTEL, extensos parques, campo de fútbol, tennis, conciertos, capilla pública, teléfono, una hora de Bilbao, once trenes de ida y vuelta en el día.

LAS CANAS

desaparecen infaliblemente con el agua

"La Universal"

Es el producto científico que supera a todos sus similares, pues, sin ser un tinte, desde la primera aplicación va recobrando el cabello su vitalidad, y en cuatro o seis días se tiene del color castaño o negro primitivo. De venta en droguerías y perfumerías. Depósito en la de Moreno. Mayor, 35 (esquina)

Tintes domésticos marca "Pájaro Azul"

Los mejores y más económicos

Azul en bolsitas, marca "Pájaro Azul"

Lista para su uso, el mejor. De venta en las droguerías de GARAY, León, 38. PARRA, Atocha, 68. Manzanedo y Aleix, Preciados, 30, y otras muy importantes

Pararrayos JUPITER

Unico eficaz para la protección completa de edificios. Referencias, estudios y presupuestos gratis. Concesionario exclusivo: L. Ramírez Tomé. Electricidad en general. Conservador de las instalaciones de Palacio y Sitios Reales. 3, Coloreros, 3. Madrid.

F.ca de Muebles de junco y mimbre

Gran surtido en artículos de cestería. Precios baratísimos.

COSTANILLA DE LOS ANGELES, 4 DUPLICADO

FABRICA Sellos Caucho

TEL. 74755 ORTEGA Apartado 17

Encomienda 20, d.º

MADRID

Al efectuar sus compras, haga referencia a los anuncios publicados en EL DEBATE

Lloyd Norte Alemán-Bremen

CHERBOURG-NEW YORK, CINCO DIAS

con los supertrasatlánticos más rápidos del mundo.

BREMEN	10 julio	BREMEN	27 julio
EUROPA	16 julio	EUROPA	1.º agosto

BARCELONA-EXTREMO ORIENTE Y FILIPINAS

Motonave FULDA	20 julio	DERFFLINGER	12 septiembre
TRIER	15 agosto	SAARBRUCKEN	10 octubre

LA CORUÑA, VILLAGARCIA Y VIGO-BRASIL, LA PLATA

GELRIA	18 julio	SIERRA VENTANA	5 septbre.
WESER	27 julio	MADRID	11 septbre.
FLANDRIA	2 agosto	GELRIA	19 septbre.
ZEELANDIA	23 agosto	SIERRA MORENA	26 septbre.

GIJON, CORUÑA, VILLAGARCIA Y VIGO-HABANA Y GALVESTON

YORCK	12 octubre	YORCK	7 diciembre
KARLSRUHE	9 noviembre		

Viajes polares y alrededor del mundo.

Pídannos plazas e informes.

AGENCIA GENERAL

Carrera San Jerónimo, 49. Teléfono número 13515.—MADRID.

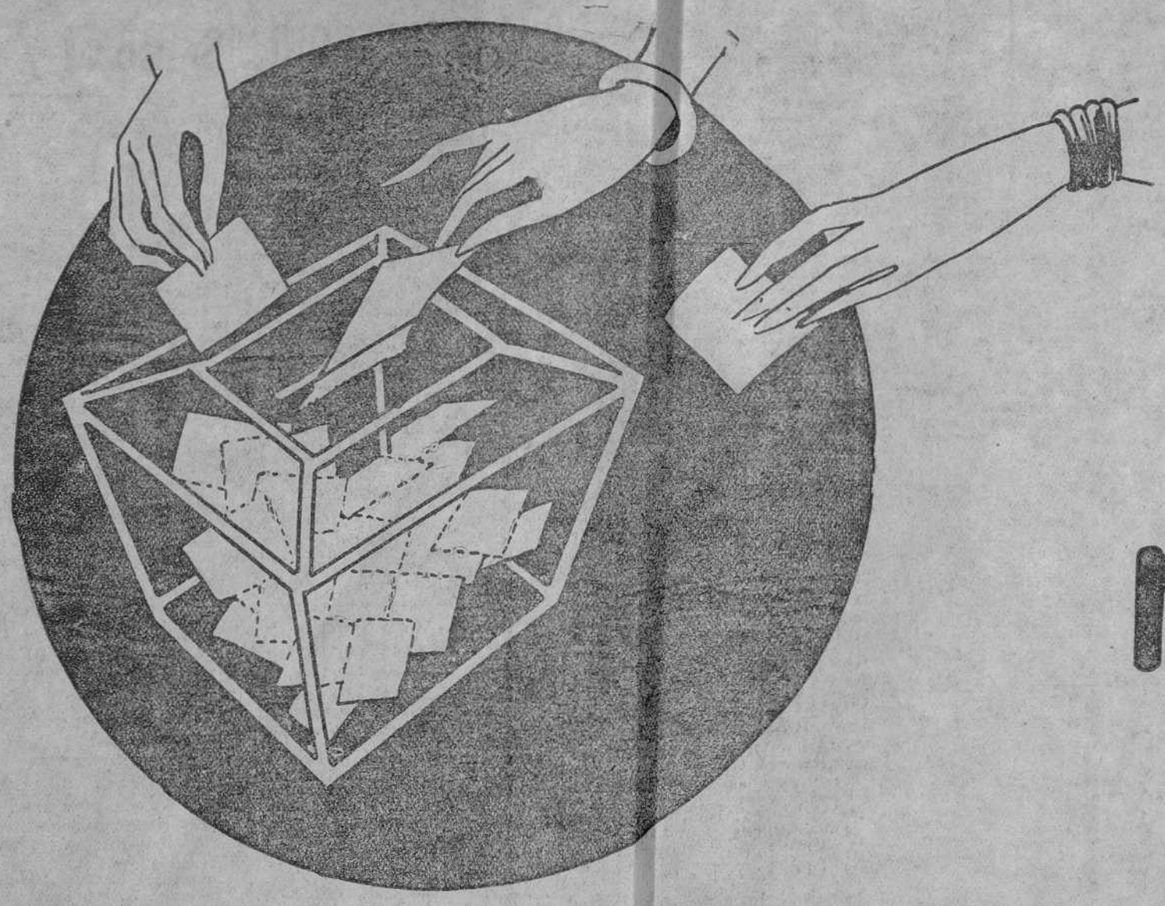

Si las mujeres votasen

el triunfo unánime y clamoroso sería para los

Incomparable surtido en últimas novedades para verano: gasas, crespones, shantungs, estampados fantasía a precios increíbles

Almacenes Simeon

PLAZA DEL ANGEL, 8

Pulverizador Touring

La conocida Sociedad Nestlé
LA LECHERA, dice textualmente:

Habiendo efectuado pruebas prácticas con su pulverizador «Touring», aplicado en nuestras camionetas Fiat, Citroen y Ford, con mucho gusto certificamos haber constatado un ahorro en el consumo de gasolina, de un promedio aproximadamente de 30 por 100.

En consecuencia, les rogamos nos remitan otro pulverizador «Touring» para nuestro coche Fiat, tipo 521, de 6 cilindros, etc.

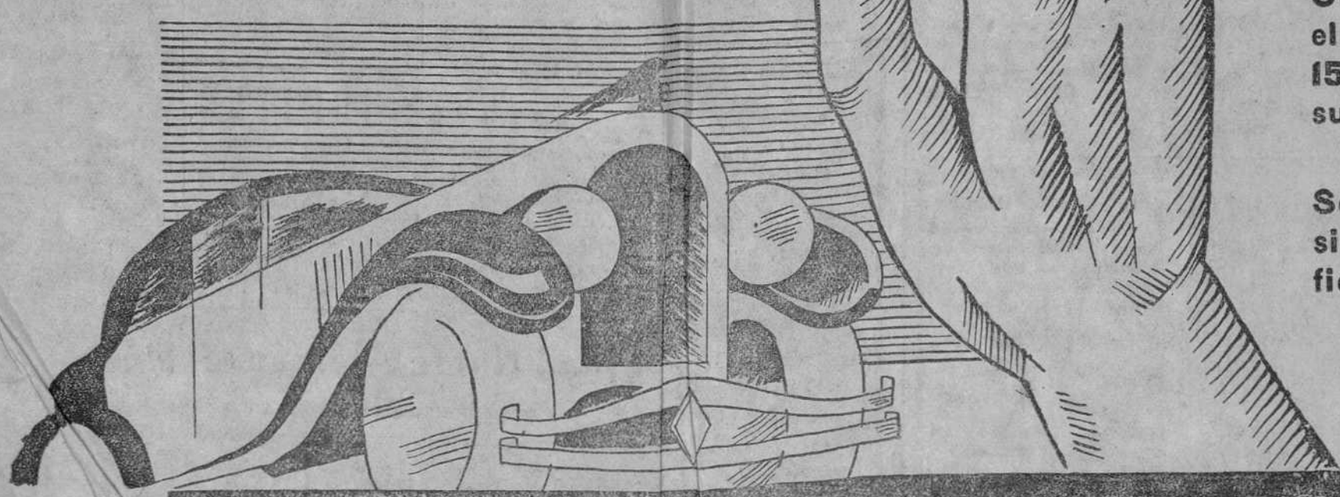

Montándolo en sus coches y camiones obtendrá del 25 al 40 por 100 de economía.

Como garantía entregamos el aparato a prueba durante 15 días, contra depósito de su valor de solo 50 pesetas.

Se coloca en cinco minutos sin tener necesidad de modificar ni el carburador ni el motor.

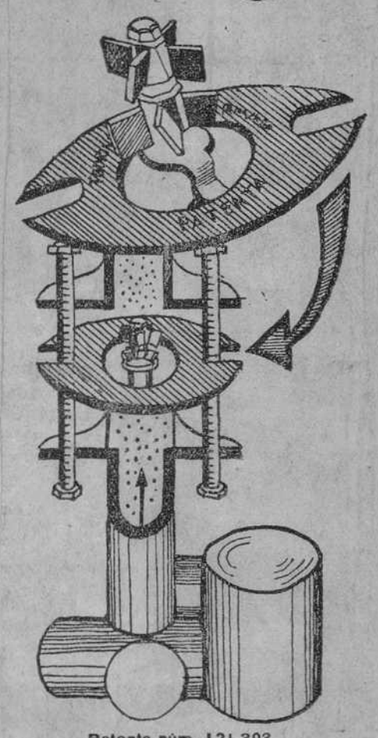

Patente núm. 121.303

AUTOMOVILISTAS!!
GASOLINA A 0'45 litro

Concesionarios exclusivos para España:
ALUMINIO HISPANO SUIZA, S. A.
BARCELONA

Concesionarios exclusivos para Madrid y provincias:
Sdad. DE REPRESENTACIONES COMERCIALES Ltda.
Pi y Margall, 18, 7.º, Puertas 24 y 28
Teléfono 92408

ANUNCIOS POR PALABRAS

TARIFA

...sta 10 nala-
...bras ..... 0,60 pts.
...da palabra
...más 0,10
...s 0,10 ptas. por inser-
...n en concepto de timbre.

ALMONEDAS

...LCHONES, 12 p... ...trimonio, 35; lana ...trimonio, 110; camas ...etas, matrimonio, 60; ... 5 pesetas, lavabos, 15; ...sas comedor 18, de no... 15, buró americano, 120 ...setas; aparadores, ...ncheros, 70, armarios, 70 ... cuerpos 110, despachos ..., alcobas, 865; comedo... 275, namacas 10. Cons...tino Rodríguez, 36, ter...trozo Gran Vía. (13)

...MONEDA urgente, ca...s, armarios, colchones la...ropas y demás muebles ...nsores de la gran Pensión ...uguay. Puerta del Sol, 9, ...rundo. (13)

...COBA cama matrimonio, ...nario luna, mesilla, lava... pesetas 230. Pelayo, 35. (11)

...EBLES de arte, arañas ...rcelanas, bronces, tapices ...Roque, 4. (3)

...QUIDACION verdad, só...por quince días. Comedo... con lunas y bronces, ... jacobino roble, 675; des...hos renacimiento, 600; ...nas doradas, precios bara...mos. Muchos más artícu... algunos con 50 % pér...a, Luchana, 3, Trafalgar. (6)

...ANGA! Armario haya ... lunas grandes biseladas, ... bronces, 140 pesetas. In...nso surtido en camas do...las y niquiladas desde ... Santa Engracia, 65. (6)

...MEDOR completo, gran ..., 450 pesetas. Armario ...ya, barnizado, bronces, ...a grande biselada, 90. ...nta Engracia, 65. (6)

...MAS doradas sommier ...rro, 60 pesetas; matrimo... 100; despacho español ... jacobino, 900; con lunas, ..., estilo español chipendal ...pianola. Estrella, 10. Ma...anz, diez pasos Ancha. (13)

...LMONEDA particular, ...ebles lujo, Rafael Calvo, ...ático izquierda. (T)

ALQUILERES

...QUILO en 250 pesetas ...rage, 30 coches; ídem ho...to, 30 pesetas. Teléfono ...46. (53)

...VA (Guipúzcoa). Pisos ...ueblados, temporada ve...o. Dirigirse: Viuda de ...gica. (T)

... molestarse buscando pi... Información amplia gra...ta, cuartos desalquilados. ...encia Ayuntamiento. Ca...nes. Intercambio pisos. ...eciados, 1. SEIP. (V)

...ILNEARIO Santa Teresa ...lla. Se alquila hotel inde...ndiente en el Pinar. (3)

...RANEO tranquilo. Se ...tienden o venden dos cha...s, en Gamarra Mayor, zo... veraniega dos kilómetros ...toria. Escriba a M. Cas... Dato, 47, Vitoria. (T)

...RANEO en San Sebas...n. Se alquilan amuebladas ...ets nuevos, con garage, ...z dormitorios, agua co...ente, baños, etc., en On...rreta. Dirigirse jardinero ...la Satrústegui, San Sebas...n. (T)

...QUILO hermosos pisos ...ño, 32 a 40 duros. Melén...z Valdés, 44. (T)

...SCORIAL Duque de Alba, ..., piso entresuelo, ocho ca...as, termosifón, baño, ga...ge. Razón: Madrid. Teléfono 34838. Escorial Panade...a de la Francisca. Doctor ...astro, esquina a calle de ...n Francisco. (T)

...OS cuartos con cale...a central, ascensor, te... Mendizábal, 40. (1)

...O cuarto, ocho habita...asta 200 pesetas. Te...36304. (V)

...UILANSE cuartos, ba...ermosifón, casa nueva. ...r, 4. (1)

...O seis balcones, 9 piezas ...año, 33 duros. Gaztambide, ...1. (11)

...UARTOS 21 duros, baño, ...scensor, casa nueva. Arria...a, 6. (1)

...UARTO ocho habitaciones ...xteriores, cuarto de baño, ...0 a 34 duros. Viriato, 20. (3)

...XTERIORES todo confort ...alefacción incluida; 40, 57 ...uros. Viriato, 18. (3)

...ASA lujo sin estrenar, ...uartos exteriores, interio...es, desde 60 pesetas. Todos ...año, calefacción central. ...lontesa, 36; inmediato Lis...a. (3)

...ANTANDER. Dos lujosas ...illas unidas, 10-12 camas, a ...000. Otra, cerca Solares, ...ermoso bosque, ocho ca...nas, 1.250. Hermosilla, 10. ...porterla. (1)

...OTELITO Cercedilla. Po...a familia, 400 temporada. ...Teléfono 10425. (T)

...UARTOS casa nueva, as...ensor, gas, teléfono, baño, ...esde noventa pesetas. Calle ...Delicias, 21. (1)

...OTEL lujo, hall espléndi...do, dos cuartos baño, coci...a moderna magnífica 550 ...pesetas. Ayala, 70. (1)

...SPACIOSO piso amueble...o frente Bahía. Hotelito y ...asita en Pedreña amuebla...s. Precios módicos. Infor...arán: General Esparteros, ..., primero. Santander. (1)

VERANEANTES. Magnífico piso amueblado en hotel jardín. Parque Metropolitano. Amapola, 4. (8)

VITORIA, veraneo, alquílase confortable chalet, amueblado, rodeado jardín, buen sitio. Precio económico. Razón: Florencia Olano. Covarrubias, 15. (T)

PIANOS líquido desde 30 duros. San Bernardo, 1. (13)

PIANOS de alquiler perfecto estado, precios módicos. Oliver, Victoria, 4. (1)

CERCEDILLA. Se alquila hermoso hotel con garage, jardín y huerto. Pesetas 4.000, temporada. Informes: Velázquez, 18. (1)

ALQUILANSE exteriores. Ramón de la Cruz, 58, casi Torrijos. (7)

ENTERIOR 7 habitaciones 125. Interior, 70, teléfono, ascensor. Pardiñas, 17. (4)

SEÑORAS

os garantizo que quito el vello de vuestro rostro. Pedid hora al teléfono 33766, de tres a seis tarde.

HERMOSOS exteriores. La...rra, 9, 32 a 43 duros todo confort. (11)

MARTIN Heros, 41, exterio...res con baño, tienda con vi...vienda. (T)

AUTOMOVILES

RISCAL, 5. Jaulas, estan...cias, baratas. Automóviles, ...lujo, abonos y bodas. (58)

CONDUCCION automóviles 56 pesetas; mecánica, reglamento. Escuela de Automovilistas. Alfonso XII, 56. No tiene sucursales. (27)

RELACIONO compradores con vendedores, autos par...ticulares, siempre negocios ...Abada, 5. (14)

DE camiones rápidos reco...mendamos la marca R. E. O., antes Rio. (1)

ACADEMIA Americana Au...tomovilistas. Conducción ...mecánica, garantizadas. ...Cursos 50 pesetas; comple...tos, 100. General Pardiñas, ...93. (27)

ESCUELA chóferes "La ...nica, Citroen, Ford, Chevro...Hispano". Conducción meca...let, Renault, otras marcas. ...Santa Engracia, 4. (3)

AUTOMOVILES ocasión to...das marcas, facilidades pa...go. Vic. Vallehermoso, 11. (51)

¡NEUMATICOS de ocasión! ...Cubiertas desde 30 pesetas. ...cámaras desde 7. Reparacio...nes con garantía absoluta. ...La casa mejor surtida. Com...pra, Venta y Cambio. Gon...zalo Córdoba, 1. Teléfono ...41194. (58)

ALHAJAS, escopetas, apa...ratos fotográficos, gramófo...nos, discos, artículos viaje, ...papeletas del Monte. Casa ...Magro, la que más paga. ...Fuencarral, 107. Teléfono ...19633. (51)

PAGO su valor buenos mue...bles, alhajas, antigüedades, ...mantones Manila, papeletas ...Monte, gramófonos, discos, ...máquinas coser, escribir. Es...piritu Santo, 24. Compra ...venta. Teléfono 17805. (51)

COMPRO valores de Ciudad ...Lineal. Calle Prado, 27. Vin...del. Antigüedades. (58)

COMPRO objetos arte, al...fombras, tapices, ropa caba...llero, máquinas coser, cua...dros, toda clase objetos. Ba...llester. Teléfono 73637. (13)

CONSULTAS

ALVAREZ Gutiérrez. Con...sulta vías urinarias, venéreo, sífilis, blenorragia, im...potencia, estrecheces. Pre...ciados, 9. Diez, una. Siete...nueve. (11)

CONSULTA. Mayor, 42. De 1 a 3. Curación enfermos pe...cho, pocas inyecciones. (T)

ENFERMEDADES secretas. ...Jacometrezo, 61; de 7 a 9. (27)

DENTISTAS

CLINICA Dental. José Gar...cía, Atocha, 29. Arreglamos ...dentaduras inservibles. Pre...cios económicos. (53)

DENTISTA trabajos econó...micos. Plaza Santa Cruz, ...número 4. Tardes. (T)

MUEBLES Y CAMAS

Máxima calidad. Precio ínfimo. Plaza de Santa Ana, 1.

AUTOMOVILISTAS: Raay, Mayor, 4, teléfono 14501. Re...cambios Ford (antiguo, mo...derno), Citroen, Chevrolet, Accesorios, aceites, grasas neumáticos, material de lim...pieza, etcéteras. Envíos pro...vincias. (8)

NEUMATICOS lubrificantes accesorios consulten precios a "Mormoy", Claudio Coe...llo, 41. Teléfono 53149 y Glo...rieta San Bernardo, 2. Teléfono 33390. (1)

AGENCIA Autos A. C. Gran turismo. Automóviles lujo, abonos, bodas, viajes. Aya...la, 9. (51)

AGENCIA Vizcaya compra, vende y cambia los mejo...res automóviles. Hermosilla, 15. Teléfono 56186. (13)

VENDO conducciones Che...vrolet, seis cilindros, cuatro puertas; Ford dos puertas, Graham Paige, coupé Victoria, Chrysler cuatro cilin...dros, dos puertas; todos como nuevos, últimas matrícu...las, precios increíbles. Hermosilla, 15. (13)

FIAT conducción interior, 7 plazas, completamente nue...vo, ocasión verdad. Fortuny, 23. (13)

OCASION coche Lancia 5 plazas, Paige, 7 plazas, 2 Ci...troen B-14, Fiat, 501-503, Chrysler 65, Renault 13 HP. todos conducción, Ford Roadster, Bugatti gran sport Erskine faetón, Chrys...ler 70 faetón. Fortuny, 23. (13)

ESCUELA Chamberí, por sus nuevos adelantos ofrece nuevas ventajas en la ense...fianza a conducir automó...viles clase completa, con me...cánica y reglamento, 100 pe...setas, grandes facilidades. ...Fortuny, 23. (13)

ENSEÑANZAS

SEÑORITA prepara domici...lio Bachillerato, Magisterio, Matemáticas superiores. Es...cribid DEBATE 18.484. (T)

OPOSICIONES a escuelas, secretarías Ayuntamientos, oficiales de Gobernación, Ra...diotelegrafía, Telégrafos, Estadística, Policía, Aduanas, Hacienda, Correos, Ta...quigrafía, Mecanografía, seis pesetas mensuales. Con...testaciones, programas o preparación: "Instituto Reus". Preciados, 23. Tene...mos internado. Regalamos prospectos. (51)

COLEGIO San Antonio. Cla...ses abiertas durante verano. Internado dirigido por don Pedro Serrano. Pbro. Pl. del Carmen. (58)

ADUANAS exclusivamente Academia Cela. Fernanflor, 4. Libros para pericial y au...xiliar. (8)

BACHILLERATO: Preparación exclusiva para septiembre. Laboratorios. Internado. Academia Central. Luna, 22. (5)

FOMENTO 78 plazas anun...ciadas, admítense señoritas. Academia Gimeno. Arenal, 8. (14)

JOVENES católicos deseosos de estudiar el inglés o de proseguir sus estudios en Londres, sírvanse escribir al Reverendo superior St. Gabriel School Wimbledon Park, London S. W. 19. (T)

SACERDOTE, profesor va...rias asignaturas e inglés. Razón: Santa María, 29. Le...chería. (T)

CORREOS, policía, número 1, última convocatoria. Clau...dio Coello, 59. (13)

GARAGE CENTRICO

JAULA INDEPENDIENTE. TELEFONO 16615

AGENCIA Valencia liquida sus existencias de coches a precios increíbles. Fortuny, 23. (13)

COMPRO coche descubierto y conducción cinco-siete pla...zas, 12 caballos, muy mo...derno. Amapolas, 4. Parque Metropolitano. (3)

CALZADOS

CALZADOS crepé. Los mejo...res. Se arreglan fajas de ...goma. Relatores, 10. Teléfo...no 17158. (5)

SOLO Peláez ensancha el ...calzado verdad. San Onofre ...2. Zapatero. (6)

¡SEÑORITAS! Los mejores ...teñidos en bolsos y calzados ...colores moda, alargados y ...ensanchados, "Ebrox". Almi...rante 22. (53)

COMADRONAS

PROFESORA Mercedes Ga...rrido. Asistencia embaraza...das, económica, inyecciones. ...Santa Isabel, 1. (51)

ACADEMIA Dominguez: Fomento 78 plazas; Policía, 300; Bachilleratos exámenes septiembre; taquimecanografía contabilidad. Alvarez Castro, 16. (51)

CLASES de verano, Universitario, Elemental, Inglés. Santa Teresa, 2. Academia. (T)

POLICIAS: Opositores que aspiren rápido progreso. Es...trella, 3. Academia. Prepara sólo, seis. (51)

ACADEMIA Miguel Lara, calle Prado, 20. Madrid. Te...légrafos, Correos. Primera enseñanza, Párvulos, Bachi...llerato, Medicina, Policía, Derecho, Análisis Gramatical, Ortografía, Mecanografía, Radiotelegrafía, Hacienda, Internado, Medio pensionistas. (T)

ESCUELA Berlitz. Inglés, francés, alemán, clases par...ticulares y colectivas. Hay clase durante todo el verano. Arenal, 24. Teléfono 13855. (3)

OPOSICIONES Fomento, Bancos, estudios mercanti...les. Clases Blasco. Mayor, 44. (14)

PROFESOR particular co...mercio, bachillerato, ofrece...se Señor Barriocanal. Andrés Mellado, 9. (3)

MAESTRO nacional acredi...tadísimo, gran práctica. Lec...ciones domicilio. Informes: Enseñanza católica. Paja, 7, (8 noche). (58)

¡COMO deleitan libros be...llamente escritos! Estudiad Taquigrafía García Bote (Congreso). (53)

ESPECIFICOS

REUMA, artritismo, estre...ñimiento cura sin medica...mentos método Laf. Zuñi...ga, 27. Valladolid. Pidan fo...letos. (2)

DOS cualidades tiene la Io...dosa Bellot, tónico y depu...rativo, que purifica la san...gre, estimula el apetito y la nutrición y es un tónico for...tificante para los linfáticos. Venta en farmacias. (55)

FARMACIA Bonald. Cruz, 17. Específicos, análisis. Pe...didos: Teléfono 14909. (1)

DIABETICOS: Supresión del azúcar con Glucemial Gayoso y Monreal, Fuenca...rral, 40. (T)

LOMBRICINA Pelletier. Purgante delicioso para ni...ños. Expulsa lombrices. 15 céntimos. (3)

FILATELIA

PAQUETES sellos diferen...tes. Pidan lista gratis. Gal...vez. Cruz, 1. Madrid. (58)

FINCAS

Compra-venta

FINCAS rústicas y urbanas-solares, compra o venta "Hispania". Oficina la más importante y acreditada Al...calá, 16. (Palacio Banco Bil...bao). (1)

OCASION: VENTA DE FINCA

urbana 300.000 pesetas, renta garantizada 26.000; poco gasto, admitiéndose Deudas Estado dos enteros más cotización; sin intermediarios. Apartado 485. Tel. 11331.

FINCAS, compro, rústicas y urbanas Madrid provin...cias. Corral. Ayala, 41. (14)

FINCAS rústicas y urbanas compro, vendo y permuto J. M. Brito, Alcalá, 94. Ma...drid. Teléfono 56321. Infórmese de la honorabilidad, solvencia y capacidad pro...fesional de esta Casa. (3)

VENDO, alquilo hoteles, Plantío, Cercedilla, Corral, Ayala, 41. Teléfono 55257. (14)

VENDO chalet en las Are...nas (Bilbao), en 100.000 pe...setas. Facilidades. Teléfono 13346. (53)

PARTICULAR vende sin intermediarios con renta bajísima, fincas, rústica, ur...bana, calle céntrica, comer...cial, pisos exteriores, libre cargas. Escribid DEBATE, 67.200. (T)

VENDO casa barrio Salama...nca con carga Banco, to...maría parte del resto en so...lar trato directo. Dueño: Te...léfono 51071. (T)

URGENTE. Por ausencia, vendo hermoso hotel, todo confort. "Colonia Metropoli...tano, Reina Victoria", 40.000 duros, facilidades pago. Apartado Correos 4.068. (1)

PERMUTARIA por casa Madrid, finca rústica, llevada por el dueño, de 70 hectá...reas, buena casa, regadío, arbolado. Valor: 65 mil du...ros. Produce bruto anual 70.000 pesetas. Escribid M. B. Apartado 9.084. Madrid. (3)

SAN Rafael. Hotel Golf. Sierra Guadarrama. Unico primer orden. Completamen...te reformado. Habitaciones con baño y aguas corrientes. Teléfono 26. Sucursal en Madrid, Hotel Palomar, Plaza Callao, 4. (Palacio Prensa). Rebaja precios para las fiestas de la República. (58)

PENSION Santa Ana, es...pléndidas habitaciones, todo confort, jardín, Zurbano, 8. (11)

CEDO habitación, ascensor, baño, teléfono. Carrera San Jerónimo, 33, segundo. (T)

PENSION Mirentxu. Viajeros, estables, habitaciones soleadas. Aguas corrientes, cocina vasca, desde 7 peseta...s. Plaza Santo Domingo 18, segundo. Hay ascensor. (T)

PENSION Alcalá Alcalá, 38. Magníficas habitaciones, to...do confort. Precios económi...cos. (60)

FALCON casa seria, distin...guida, lujosas habitaciones, precios moderados. Santa Engracia, 5. (5)

SACERDOTE cede habita...ción exterior, caballero, sin. Razón: Santa María, 29. Le...chería. (T)

PENSION Nuestra Señora la Antigua, estables viajeros, sitio inmejorable, cocina bilbaína. Paseo del Pra...do, 16, primero izquierda. (60)

PARA encontrar hospedaje toda confianza, infórmese: Preciados, 1. SEIP. (V)

ESTOS ANUNCIOS

Se admiten en Agencia SAPIC. Alcalá, 3

SOLARES por ausencia, ur...ge venta, entrada Ventas. Teléfono 54313. Saena. (T)

EN Francia cerca frontera vendo palacios, gran capa...cidad con parque y cultivo. Precios tirados. Facilidades pago. Ganuza Moraza, 1. San Sebastián. (T)

GRANJA avícola, con casa, vivienda y huerta, cinco ki...lómetros Madrid, véndese. Razón: Colón, 11, drogue...ría. (3)

COMPRO finca rústica m...nte, labor. Escribid Villanue...va. Prensa Carmen, 18. (3)

PERMUTO cigarral por cha...let, costa Vancongada. Pe...dro López, Cruz, 5. Toledo. (T)

HIPOTECAS

200.000 pesetas hipoteca so...bre solares, permuto por casa o finca. Teléfono 13346. (53)

NECESITO capital hipote...cas 8 % mucha garantía. Blanco. Eduardo Dato, 10. (6-8). (8)

HUESPEDES

HOTEL Cantábrico, reco...mendable a sacerdotes, fami...lias y viajeros. Pensión des...de 7 pesetas. Restaurant. Abonos. Cruz, 5. (51)

PENSION Domingo. Aguas corrientes, teléfono, baño, calefacción; 7 a 10 pesetas. Mayor, 19. (51)

MAGNIFICAS habitaciones orientación, confort, ascen...sor, baño, teléfono. Ferraz, 73. (11)

PENSION Torio. Viajeros estables, familias. Próximo Sol. Gran Vía. Teléfono. Carmen, 39. (51)

LUJOSA pensión, todo con...fort moderno, desde 12 pese...tas. Barquillo, 14. (6)

VERANEO San Sebastián, matrimonio vasco, tomaría huésped confianza, baño, as...censor. Escribir: Usandiza...ga 8, 3.º izquierda, San Se...bastián. (T)

PENSION honorable, econó...mica, exteriores con alcoba. Ancha, 5. Frente Gran Vía. (14)

SEÑORAS distinguidas ofre...cen pensión, uno, dos, amigos. Paseo Prado. Informa...rán: Jesús, 2. Ultramarinos. (T)

PENSION Callao, la más nueva y mejor situada, todo confort. Pensión desde 10 pe...setas. Palacio de la Prensa. Gran Vía. (60)

LIBROS

PIDA a Librería Beltrán Príncipe, 16, Madrid. Teléfono 12010, el libro que us...ted necesite. (1)

MAQUINAS

MAQUINAS para coser Sin...ger de ocasión, infinidad de modelos desde 70 pesetas. Garantizadas 5 años. Taller reparaciones. Casa Sagarruy. Velarde, 6. (55)

OCASION: Las mejores má...quinas Singer, garantizadas. Cava Baja, 26. (65)

MAQUINAS escribir, como nadie, baratísimas, líquido algunas. Morell. Hortaleza, 27. (58)

MAQUINAS escribir, ocasión, todas marcas, la casa más surtida; no comprar sin ver precios. Leganitos, 1, y Clavel, 12. Veguillas. (51)

TALLERES reparación to...da clase máquinas escribir, teniendo existencia de pie...zas para todos modelos. Casa Americana. Pérez Gal...dós, 9. (T)

MODISTAS

BUENA modista domicilio, 5 pesetas mantenida. Torri...jos, 20, entresuelo n.º 4. (T)

MUEBLES

NOVIAS: Al lado de "El Im...parcial". Duque de Alba, 6. Muebles baratísimos inmen...so surtido en camas dora...das, madera, hierro. (53)

SE arreglan camas, colcho...nes y somier. Luchana, 11. Teléfono 31222. (53)

OPTICA

"LAZARO", óptico. Prove...dor Clero. Asociaciones reli...giosas. Precisión. Economía. Fuencarral, 20. (T)

GRATIS graduación vista, procedimientos modernos, técnico especializado. Calle Prado, 16. (4)

GRADUAMOS científicamente, la vista gratis. Juan Miró. Anteojos elegantes. Carrera San Jerónimo, 29, entresuelo. (3)

OFRECESE chófer-interprete, culto, soltero, con gran práctica, buenas referencias, hablando inglés, alemán, es...pañol, portugués. Modestas pretensiones, pagando viaje mismo. Escriban: A. Hein...rich, Karowerstrasse, 20. Berlín - Niederschoenhausen. (T)

SARGENTO Carabineros re...tirado recientemente, ofré...cese. Conserje, encargado al...macén o portero. Razón: Mariano Arroyo. Sainz de Baranda, 40. (T)

A los señores notarios se ofrece para capital de pro...vincias primer oficial con 17 años de práctica, sabiendo testamentaría, contabilidad, jurisdicción voluntaria, to...maría posesión primero agosto. Correspondencia a Félix Gutiérrez. Frechilla (Palencia). (1)

SEÑORITA católica informes, ofrécese institutriz, cuidar niños, acompañar se...ñoritas, dentro, fuera. Ma...ría: Jacometrezo, 84, segun...do. (5)

Sanatorio Privado de Cirugía

Vitoria (Alava). Teléfono 1217
Cirujano director, Dr. AGOTE

PRESTAMOS

PRECISO socio 50.000 pese...tas, garantizadas para am...pliación importante indus...tria próspera sin competen...cia, buena utilidad. Interesantes detalles señor Taboada, Carretas, 3. Continental. (1)

TRABAJO

Ofertas

CONDUCCION automóviles 50 pesetas; mecánica, regla...mento. Escuela de Automo...vilistas. Alfonso XII, 56. No tiene sucursales. (27)

LICENCIADOS del Ejército. Muchos destinos públicos, fácil adquirirlos. Informes: Preciados, 1. SEIP. (V)

COLOCACIONES generales. Dependientes, amas gobier...no, cobradores, chóferes, se...ñoras compañía, porteros. Preciados, 1. SEIP. (V)

RAPIDISIMAS colocaciones generales, pagando después. Consulta mañanas, tardes. Montera, 10. (14)

LICENCIADOS Ejército: 28 plazas de auxiliares de Ad...ministración civil con 2.500 pesetas. Informes: Precia...dos, 1. Seip. (V)

SE necesitan cocineras, don...cellas, buenos informes. Pre...sentarse: Preciados, 1. (V)

Demandas

FACILITASE rápidamente personal todos empleos y servicio doméstico. Precia...dos, 1. SEIP. (V)

COCINERAS, doncellas, se ofrecen inmejorables infor...mes. Avisen: Preciados, 1. (V)

RENTA suficiente vivir bien disfrutará toda persona por cada cinco mil pesetas que emplee en negocio mercan...til, cuya seriedad y garan...tía, incluso de fincas, podrá previamente comprobarse. Escribir: 878. Apartado 911, Madrid. (2)

OFRECESE cocinera y don...cella, señorita francesa para niñas y ama seca. Centro Católico. Hortaleza, 94. (T)

SASTRERIAS

TRAJES comunión, banda, lazo, 40 pesetas. Postas, 23. Sastrería. (1)

SASTRERIA Filgueiras, ad...mite géneros. Hortaleza, 9, segundo. (53)

MANDE usted hacer su tra...je en Arrieta, 9, sastre. (T)

VARIOS

APARATO Radio Atwater-Ken corriente continua com...pleto toda prueba, mitad va...lor. Eguinoa. Santa Engra...cia 118. (1)

ESTOS anuncios admítense en Preciados, 1. SEIP. (V)

FRANCISCO Soto Achegra...ray, 34. Teléfono 93820. Mer...cancías y encargos a Sevilla en domicilio. 12 horas. (1)

HAGO trabajos mecanográ...ficos, 0,30 cien líneas. Mar...qués Monasterio, 4. Just. (11)

SABANAS de Goma. Anti...sépticas, indispensables para viaje. Las vende la acre...ditada casa Fernández, des...de 6 pesetas. Caballero de Gracia, 2 y 4, esquina a Montera. Teléfono 16348. (58)

ORNAMENTOS para igle...sia. Imágenes. Orfebrería religiosa, estampas, rosa...rios. La casa mejor surtida de España. Valentín Cade...rot. Regalado, 9. Vallado...lid. (T)

LA CASA DE LOS FILTROS

Filtros y cerámica Talavera y Manises
Plaza del Angel, 9 (esquina a Huertas). Teléfono 10643.

SOMBREROS señora, caba...llero, limpio, tiño, reformo. Valverde, 3. Teléfono 19903. (8)

ELECTROMOTORES, lim...pieza, conservación, repara...ción, compra, venta. Móstoles. Cabestreros, 5. Teléfono 71742. (51)

CABALLEROS, camisas, calzoncillos, reformas tam...bién admito géneros. Arro...yo. Barquillo, 9. (T)

POR un real extirpará ra...dicalmente callos, durezas verrugas, usando patentado Ungüento Morrith. La Cen...tral de Específicos, Puebla, 11. (V)

RELOJES de todas clases de las mejores marcas y bi...sutería fina. Ventas al con...tado y a plazos. Talleres de composturas. Ismael Guerre...ro, León, 35 (Junto a Antón Martín). (T)

SEÑORAS, preciosos som...breros paja 9,95 pesetas; mo...delado sobre la cabeza rapi...dísimo. Fuencarral, 32, pri...mero. (14)

SEÑORAS: Se reforman sombreros, precios económi...cos. Isabel. Callejón Con...cepción Jerónima, 3, princi...pal. (T)

CUADROS, copias Museo. Cristos, óvalos. Surtido y economía. Casa Roca. Cole...giata, 11. (1)

DEPILACION eléctrica ga...rantizada, única, eficaz, in...ofensiva, rápida, indolora. Doctor Subirachs. Montera, 51. (6)

EXQUISITO chocolate con nueces, una y dos pesetas paquete. Manuel Ortiz. Pre...ciados, 4. (51)

VENTAS

PIANOS Gorskallmann, Bo...sendorfer, Ehrbar, Autopla...nos. Ocasión. Baratísimos Armoniums Mustel. Mate...riales. Rodríguez. Ventura Vega, 3. (53)

A plazos, tejidos, sastrería, zapatería, muebles. Carmó...na. Relatores, 3; teléfono 13101. (54)

ALTARES esculturas reli...giosas. Vicente Tena Fres...quet, 3. Valencia. Teléfono interurbano 12312. (T)

JORDANA. Condecoraciones banderas, espadas, galones, cordones y bordados de uni...formes. Príncipe, 9, Madrid. (55)

APORTARIA trabajo y pe...queño capital a negocio en marcha. Escribid DEBATE 18.609. (T)

PRODUCTOS ASOMBROSOS

para tonificar el sistema nervioso. Sea usted consu...midor durante un mes y se convencerá del resultado maravilloso.

AFRODINA

preparado en cápsulas, y

ASIMILOCALCIO

en inyecciones. Urge su curación. Pruebe usted hoy mismo, pues mañana será tarde.

VERANEANTES, agricul...tores para elevar agua po...zos. Informes: Santa Cata...lina, 8. (60)

CERTIFICADOS Penales y últimas voluntades en 24 horas. Redacción instancias y presentación oposiciones y demás. Preciados, 1. SEIP. (V)

JOYERIA, relojería econó...micas, grandes ocasiones, hoy facilidades en pagos siendo compradores serios, aumentando un 10 por 100 en sus precios fijos. Pidan da...tos. Infantas, 10. Joyería. (8)

CAMAS, armarios, comedo...res sillas. Torrijos, 2. (1)

CAMAS del fabricante al consumidor, inmenso surti...do. Fábrica. La Higiénica. Bravo Murillo, 48. (14)

FERNANDEZ, Señoras; an...tes de salir de viaje les con...viene comprar una sábana antiséptica impermeable que vende desde 6 pesetas esta acreditada casa. Caballero de Gracia, 2 y 4, esquina a Montera. Teléfono 16848. (58)

CAMAS hierro, colchón y almohada, 50 pesetas. To...rrijos, 2. (1)

PIANOS, autopianos, radio...fonos, fonógrafos, baratísi...mos. Corredera. Valverde, 22. (1)

PERSIANAS. Saldo verdad. Límpiense alfombras, este...ras. Damos cupones. Sobri...no Penalva. Pez, 18. Teléfo...no 95646. (9)

REGALAMOS 100, 200 cupo...nes todas marcas en café 8, 9 y 10 pesetas. Damos 25, 50 cupones paquete chocolate. Regalamos cupones todos géneros. Economato Relato...res, 9. Teléfono 14459. (8)

PERSIANAS saldo mitad precio. Cortinas orientales. Roberto Más, Conde Xique...na, 6. Teléfono 19115. (1)

NORIA cien metros canjilo...nes. José Mulas Pocero. Lista, 62; 2-4 y 7-9. (T)

CAMAS matrimonio con so...mier, 70 pesetas. Torrijos, 2. (1)

PERSIANAS ¡baratísimas! Hortaleza, 98, esquina Gra...vina. Teléfono 14224. (11)

GRAMOLA magnífica, con motor eléctrico, mueble al...to, 325 pesetas. Verdadera ganga. Lope Rueda, 12 en...tresuelo. (2)

VENDEMOS Hoteles recién construidos Colonia Prospe...ridad, facilidades pago desde 48 pesetas mensuales a 110. Buena construcción, agua, luz, urbanización es...merada. Folletos gratis. García Paredes, 40. (3)

PIANO Steinway, colín, caoba, nuevo, verdadera ocasión. Fuencarral, 55. Ha...zen. (4)

PIANOS ocasión, precios re...ducidísimos. Puebla, 4, viu...da Muñoz. (5)

PERRITOS recién importa...dos Francia. Varias razas. Todos con pedigree. No comprar sin esta garantía. Conde Xiquena, 12. (Pajare...ría). (T)

EL propietario de la paten...te adicional N.º 102.009 por "Un electroimán giratorio de campo para turbogenerado...res", concedería licencia de explotación para la misma. Dirígirse a la Oficina de Pa...tentes y Marcas, Schleicher y Sancho, Madrid, Cruz, 27. (60)

LA propietaria de la paten...te de invención No: 93.173 por "Un Procedimiento pa...ra la separación de mezclas de líquidos", concedería li...cencia de explotación para la misma. Dirígirse a la Oli...cina de Patentes y Marcas, Schleicher y Sancho, Madrid, Cruz, 27. (60)

LINOLEUM

Persianas. Tiras limpiaba...rros para "autos" y porta...les. Salinas. Carranza, 5. TELEFONO 32370

EL DEBATE
Colegiata 7.

POLICIA

300 plazas. Preparación garan...tizada. Profesorado técnico. Apuntes adaptados programa.

FOMENTO

78 plazas. Se admiten señoritas, edad 16 a 40 años. Preparación funcionarios del Cuerpo. Aca...demia Especial de Preparaciones. Esparteros, 9.

¡AL PRECIO QUE VD QUIERA!

Como sea, aunque el público lo dude y el comercio nos moteje de locos, estamos dispuestos a dar salida a las enormes existencias de géneros de verano que habíamos adquirido para asombrar a Madrid en la inauguración de nuestra nueva sucursal de la **Glorieta de Bilbao, 6. SEDERIAS DE LYON, S. A.**, no puede tolerar que se le atrase un género, y por eso va a liquidarlos, a regalarlos, a tirarlos casi...

Señora: Entre usted en nuestra Casa, **Carrera de San Jerónimo, 36;** examine y revuelva sedas, "shantungs", gasas y crespones; escoja el tejido de mejor calidad, el más bello, y pídanos precio. Daremos a usted el más bajo, el más absurdo, el que usted jamás pudo imaginar.

Hacemos esta liquidación, Señora, porque cuando todo Madrid consideraba ya como inmediata la inauguración de nuestra sucursal de la **Glorieta de Bilbao, 6,** nos vemos precisados a aplazar la apertura hasta el mes de septiembre próximo, en cuya fecha, definitivamente, tendrá lugar el magno acontecimiento.

SOLO POR POCOS DIAS

SEDERIAS DE LYON, S. A.

CENTRAL: CARRERA DE S. JERONIMO-36-MADRID
SUCURSAL: AVENIDA DE LA LIBERTAD, 25. SAN SEBASTIAN

Sobre la continuación de mi "Historia Eclesiástica de España"

Con motivo de las pérdidas sufridas en mi material histórico por la quema de los edificios religiosos el 11 de mayo, de las que dió cuenta EL DEBATE el día 27 del mismo mes, son muchas las personas de dentro y fuera de España, que me han preguntado por la suerte, que pudiera correr la continuación de mi "Historia Eclesiástica de España". Siéndome materialmente imposible responder a cada una en particular, lo quiero hacer ahora en común, agradeciendo a todas las muestras de interés y simpatía que con esta ocasión me han mostrado.

Desde luego pude salvar los dos volúmenes ya preparados para la imprenta, referentes a la época visigoda. Uno de ellos, que trata de las relaciones de la Iglesia y el Estado y de la vida interna de aquélla, está ya en prensa, y juzgo que podrá salir al público dentro de dos o tres meses. El otro, consagrado al estudio de la liturgia y de la cultura de la Iglesia visigoda, está también preparado, y podrá imprimirse a continuación del anterior. Lo esencial, pues, de esta época tan interesante para la historia eclesiástica y civil de la Península Ibérica, lo he salvado; y digo lo esencial, porque las llamas redujeron a pavesas un trabajo que en un principio estaba decidido a publicarlo como apéndice al primero de dichos volúmenes, y por fin determiné darlo a luz aparte, a causa de su mucha extensión. Contenía dicho trabajo los "Fastos Episcopales Españoles" desde los orígenes del cristianismo hasta el 711. Era algo parecido a las obras similares de monseñor Duchesne en Francia y del padre Savio en Italia. En él estudiaba el origen de cada diócesis española en particular, y de cada uno de los obispos de ellas desde el primero hasta el último, dentro del marco antes señalado.

Las pruebas fundamentales de la labor la constituían las listas episcopales antiguas, conservadas en más de treinta manuscritos, las crónicas, firmas de concilios e inscripciones contemporáneas. Esta pesada tarea, en la que había sido ayudado por varios de mis discípulos, había dado por resultado la confección de muchos centenares de fichas, de cuadros sinópticos, de mapas, de identificación de lugares y otros materiales, que a mi juicio hubieran servido para resolver de modo definitivo una de las cuestiones más enmarañadas en nuestra geografía histórica eclesiástica, y para aclarar la génesis fabulosa de la llamada Vitación de Wamba. Rehacer de nuevo la labor de tantos años, es para mí imposible. Quizás alguno de mis discípulos se encuentre con fuerzas para acometer la empresa y hacer renacer de nuevo lo que unas turbas incultas aniquilaron en brevísimos momentos.

Respecto a los otros tomos de la Historia, espero continuarlos con el mismo entusiasmo, decisión y amplitud, que he desplegado en los dos volúmenes de los orígenes del cristianismo, que tan benévola acogida han tenido entre el público erudito. Desgraciadamente, el abundante material, para ellos reunido, se ha reducido a pavesas. Eso contribuirá a que su aparición se retrase más de lo que había pensado; pero con la ayuda de Dios, espero dar cima a la obra en los términos y en los tomos indicados en el prólogo a toda la obra.

La mayor dificultad ha de consistir en la reunión del material inédito. La búsqueda de treinta años en Archivos y Bibliotecas nacionales y extranjeros no es fácil suplirla, ni volverla a rehacer con la intensidad primitiva. Aparte de esto, se ofrece todavía otra dificultad, no pequeña. Hoy día la investigación en centros lejanos y numerosos resulta carísima, y este es un factor esencial en este género de estudios. La Biblioteca Nacional de Madrid y otros Centros se han apresurado a poner a mi disposición todo su fondo impreso, dándome toda clase de facilidades para utilizarlo. Mas esto no basta. Los viajes, copias, fotografías y demás adminículos de la investigación necesitan de Mecenas desprendidos, que sientan lo que este género de trabajos vale para la cultura católica. Yo espero que no han de faltar en España, sobre todo después de los últimos acontecimientos registrados.

Ahora más que nunca deben los católicos españoles salir del letargo en que yacían, y dedicarse con verdadero ahinco al fomento y al apoyo de la vida intelectual en todos sus ramos. Escribía San Pablo que era oportuno que hubiera herejías; no ciertamente porque la herejía sea en sí deseable, sino porque sirve de estímulo y acicate para el estudio y purificación de las verdades de la religión católica. No ha mucho me decía un sabio extranjero, que conoce y ama a España, que no se explicaba cómo, habiendo nuestra ciencia filosófica y teológica influído tanto en todo el mundo durante los siglos XVI y XVII, ahora no ejercía influjo ninguno, y pasaba completamente inadvertida. Quizá la razón de esta anomalía se debe buscar en la poca o ninguna contradicción, que en España encontraba la religión católica. Por lo menos, si no es esa la causa principal es ciertamente una de ellas. Porque en los países donde aquélla es discutida y atacada, el instinto mismo de conservación hace que los hombres dedicados a la ciencia se preocupen por defenderla. De ahí nacen esos estudios sobre la Biblia y sus ciencias auxiliares; de ahí han nacido esos Diccionarios y Enciclopedias franceses, alemanes, ingleses y norteamericanos. De ahí esas Colecciones de Fuentes; de ahí esas Instituciones, como la Goerres de Alemania, la Universidad de Lovaina, el Instituto Católico de París, las Escuelas de Historia y Arqueología, que casi todas las naciones sostienen en Roma. Pero para todo esto se necesita que los católicos españoles, convencidos de la trascendencia de estos estudios, se interesen por ellos y los apoyen moral y materialmente.

Zacarías GARCIA VILLADA

¡OJO!, por K-HITO

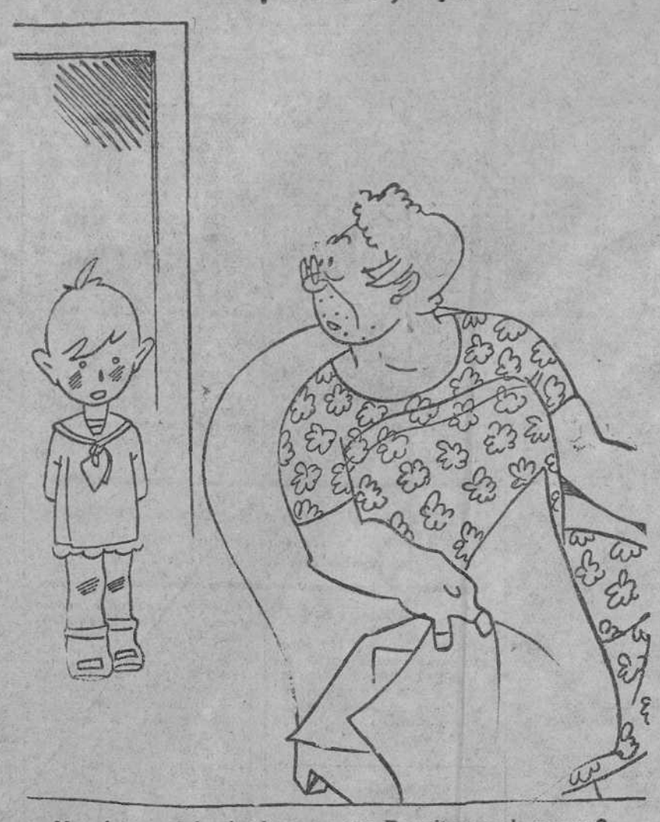

—Mamá, ¿me dejas ir al campo con Paquito y su hermano?
—No, hijo, no; que ponen los papeles que hay latifundios y se comen a los niños.

El presupuesto portugués

Se ha restablecido el impuesto de "salvación pública"

LISBOA, 29.—El ministro de Hacienda publica el cuarto presupuesto del Estado desde que seencargó de la cartera. El preámbulo dice que en él se han repetido casi las mismas dificultades que en el primero, cuando fué preciso hacer un violento esfuerzo para restablecer el equilibrio financiero. "El presupuesto del año 1931-32 está bajo el efecto de una crisis económica sin precedentes, y lo que pueda ocurrir durante el año próximo es una incógnita en todos los países. Están destruídas las bases sobre las que se había asentado laboriosamente el equilibrio, y es preciso recomenzar. Paciencia, pues, y recomencemos.

Los gastos, entre ellos la construcción de la nueva Escuadra, importarán durante el año 1931-1932 la cantidad de 1.946.047.425, y los ingresos a pesetas 1.947.960.289.

Se restablece el llamado impuesto de "salvación pública" sobre los sueldos de los funcionarios, que había sido suprimido hace dos años.—Correia Marques.

Llamas de treinta metros en un incendio

LONDRES, 29.—Se ha declarado un violentísimo incendio en un depósito en el que había almacenadas miles de toneladas de madera de construcción y grandes cantidades de gasolina en la población de Shoreham.

El depósito ardió en pocos minutos y las llamas alcanzaron la altura de 30 metros. Por efectos del calor intensísimo que despedía la enorme hoguera, algunos bomberos tuvieron que ser asistidos de síntomas de asfixia.

Nueva rebelión militar en el Perú

La guarnición de Cuzco se subleva porque regresa Sánchez del Cerro

DESDE EL DIA 11 SE HAN HECHO 55 DETENCIONES

NUEVA YORK, 29.—Telegrafían de Lima a la Associated Press que un comunicado del Gobierno peruano anuncia que la guarnición de Cuzco se ha sublevado anoche.

El movimiento tiene su origen en la protesta contra la autorización acordada por la Junta militar al coronel Sánchez del Cerro para regresar al Perú, donde, como se sabe, asumió el Poder al ser derribado el señor Leguía. Entre los sublevados se encuentra un general.

El Gobierno ha dado órdenes de movilizar las fuerzas en Arequipa, para hacer frente a la sublevación.

Desde el día 11 y con motivo del movimiento iniciado por varios elementos de la Aviación, está proclamada la ley marcial y se han practicado 55 detenciones.

La versión oficial

LIMA, 29.—La "Gaceta Oficial" dice que 15 soldados al mando del comandante Cabrera, del Cuerpo de Infantería, se han sublevado en Cuzco. Los sublevados están apoyados por un destacamento también de Infantería, compuesto de 30 hombres de la guarnición de Puno.

Otros pequeños destacamentos de Cuzco han permanecido leales al Gobierno.

Según la "Gaceta", los sublevados protestan de la reforma de la ley electoral, pero el Gobierno cree que han tomado ese pretexto para alterar la tranquilidad pública.

Se han enviado tropas de refuerzo a las guarniciones leales de Cuzco y Puno.—Associated Press.

Sánchez del Cerro sale para El Callao

LIMA, 29.—El coronel Sánchez del Cerro se dirige a Callao desde Balboa. Associated Press.

La Hacienda de Chile

SANTIAGO DE CHILE, 29.—El Gobierno ha anunciado que están casi terminadas las negociaciones para que varios términos de Banca de los Estados Unidos e Inglaterra visiten esta república para estudiar la situación financiera del país, especialmente en lo que se refiere a las obligaciones.

Se espera que esta delegación extranjera podrá encontrar el medio de solucionar el problema de los impuestos y amortización para hacer el balance del año en la deuda nacional. Se espera, por lo tanto, que así se librará el Gobierno de la necesidad de pedir una moratoria o de adoptar otras medidas de importancia.—Associated Press.

Argentina no admite ayudas

BUENOS AIRES, 29.—Al recibirse en esta ciudad la noticia de que el presidente Hoover tenía en proyecto un plan para ayudar económicamente a las repúblicas latinoamericanas, el Gobierno de la Argentina ha dado instrucciones a la Embajada de Washington, para que informe al Gobierno americano que no admite la necesidad de tal plan y, por lo tanto, no está dispuesto a aceptar una ayuda de esa clase.—Associated Press.

NOT[illegible] DEL BLOQ[illegible]

Dicen de Las Palmas a un diario: [illegible] la terminación del mitin de la conjunción republicano-socialista en el circo Cuyás, numerosos grupos se dirigieron a la redacción de "El [illegible]beral", órgano caciquil que patrocina la candidatura del señor Ossorio y Gallardo, la saquearon y quemaron en la calle los muebles y el material del taller.

Conocemos ya el comentario del señor Ossorio y Gallardo, por haberlo dicho en otra ocasión: "¡Cumplase la voluntad del pueblo, pase lo que pase y caiga quien caiga!"

Le ha llegado la hora de bajar la cabeza.

* * *

El coronel laureado don Segundo García, que ha fallecido en León, fué uno de los más tenaces adversarios de la dictadura del general Primo de Rivera. Ni halagos ni las amenazas lograron quebrantar su rebeldía y su obstinación a acatar el [illegible] constituído. Era hombre inflexible y su hostilidad a Primo de Rivera no conoció eclipse ni mengua mientras estuvo aquél en el Poder. El marqués de Estella hizo todo lo posible por atraerse a este adversario.

En cierta ocasión llegó hasta el despacho del general, y tras una conversación que éste quería hacerla cariñosa y grata para su enemigo, le propuso:

—Me agradaría que aceptara usted una comandancia en Marruecos.

—A mí no, mi general.

—¿Y el mando de tropas en Madrid?

—Tampoco.

—¿No aceptará usted nada?

—En absoluto. Si obtengo el mando de una comandancia, me sublevaré; si mando una brigada, lo mismo, y si me encargo de un regimiento, también.

Así acabó la última entrevista entre el marqués de Estella y el coronel don Segundo García.

* * *

El avión al servicio de las bestias.

Un avión de la Luft-Hansa, el "Junkers D-32", acaba de ser destinado al transporte de animales de Berlín a Londres. La tarifa es relativamente barata: 1,75 marcos por kilo, con peso mínimo de dos kilos.

En su último viaje el avión ha transportado dos serpientes destinadas al acuarium de Londres, un mono para una actriz, doscientos polluelos para una granja, una marta para un fabricante de pieles, un gato de Angora, una salamandra, una tortuga y un pez rojo.

La muerte del sobrino de Ortiz Rubio

ARDMORE (estado de Oklahoma), William Guess, "sheriff", acusado de haber matado a Emilio Cortés Rubio, sobrino del presidente de la República de Méjico, el día 8 de este mes, ha sido absuelto.

Guess está también acusado de haber disparado sobre el compañero de viaje de Emilio Rubio, el joven Manuel Gómez, pero se espera que será igualmente absuelto de esta acusación. Tampoco se instruirá proceso contra otro "sheriff", llamado Crosby, a quien se acusaba de haber tomado parte en los sucesos.

Estas noticias han causado gran indignación en Méjico.—Associated Press.

DEL COLOR DE MI CRISTAL — CAFE

La noticia de que por orden del Gobierno de aquel país han sido quemados en el Brasil quinientos treinta mil sacos de café, me ha producido una dolorosa impresión. Es posible que la gente haya leído esto con la mayor indiferencia, sin percatarse de lo que puede significar. Quinientos treinta mil sacos suponen una cantidad incalculable, pero enorme, de tazas o vasos de café absolutamente perdidos. ¿No es una verdadera catástrofe?

Para comprenderlo bien y aterrarnos debidamente, consideremos lo que es una taza de café.

Lo de menos es el gusto para el paladar. Eso no tiene gran importancia y puede ser sustituído por cualquier otro sustancioso producto. Lo de más son las virtudes inspiradoras que tanta fama han dado al café.

De una taza de café puede salir un poema. Reconozcamos que sin un poema podemos pasar fácilmente. Pero hay otras cosas de mayor enjundia que pueden salir de una taza. En cuanto un camarero sirve en una mesa varias tazas de café, puede considerarse realizada una obra más trascendental que la de arrojar semillas en un surco. No se sabe a punto fijo, porque la ciencia ha desdeñado ocuparse en ello, qué clase de misteriosos gérmenes se encierran en un grano de café, los cuales, una vez hecho el tostado y producida la infusión desarrollan una especial capacidad para la invención de arbitrios y soluciones políticas.

Los problemas de un país (del nuestro, por ejemplo) no se analizan ni se estudian a veces en los laboratorios ni en los despachos, sino en los establecimientos donde se sirve el café. Muchos hombres a quienes nada se les ocurriría en el recato de una biblioteca o en el recinto adusto de un laboratorio, sienten llegar de pronto la inspiración en el café y notan con el asombro natural que discurren y que encuentran fácil remedio a todas las necesidades de la nación. Quizás los sabios que consumen su vida en el retiro, absortos ante oscuros problemas, si se fueran al café encontrarían inesperadamente la verdad que buscan.

De los efectos que el café produce en la vida nacional hay muestras evidentes en todas partes; pero sobre todo se nota en los manifiestos electorales y en los discursos de mitin. Todo aquello que se dice y se promete como solución de los conflictos que nos apuran está pensado en el café.

Si leemos a diario la "Gaceta" muchos días advertiremos la misma impresión. Algunas disposiciones que se dictan para mejorar la Patria y conducirla a un punto insospechado de esplendor, "saben a café". Seguramente no han sido estudiados en otra parte.

Por eso me ha causado una sensación tan dolorosa, tan deprimente, la noticia de la quema de sacos de café. Las impías llamas han devorado inconscientes muchos gérmenes de grandes cosas, de programas políticos. ¡Cuántos proyectos de Constitución se habrán perdido en el incendio! ¡Cuántas reformas tributarias! ¡Cuántos sistemas de estabilización! ¡Cuántas ordenaciones de las libertades públicas! ¡Cuántos métodos para el mejor reparto de la riqueza! ¡Cuántos felices arbitrios para asegurar la dicha humana! Horroriza pensarlo.

He aquí cómo puede dolernos, por sus consecuencias, una noticia que parece no afectarnos en nada. Al hombre que quiere llorar alguna vez, acaso le falten lágrimas, pero los motivos no han de faltarle nunca.

Tirso MEDINA

El arancel de Letonia

RIGA, 29.—El Gobierno de Letonia ha presentado al Parlamento un proyecto para aumentar las tarifas de Aduanas con objeto de disminuir la importación de productos extranjeros.

El proyecto ha sido adoptado por 27 votos contra 33.

Hace pocos días un artefacto ideado por el ingeniero alemán doctor Kruckenberg, y que titula "Zeppelin sobre raíles", ha cubierto la distancia de Hamburgo-Berlín en una hora y treinta y ocho minutos y alcanzó una velocidad de 230 kilómetros por hora. En la fotografía aparece junto a una locomotora ordinaria en la estación de Berlín (Fot. Vidal)

PALIQUES FEMENINOS

EPISTOLARIO

Ego sum (Vitoria).—Procuraremos complacer a usted, aunque su consulta exige una respuesta demasiado extensa. Giner de los Ríos, el "Santón laico", como usted le llama, publicó un "Compendio de la Estética de Krause" y otros libros krausistas, siendo uno de los fundadores de la Institución Libre de Enseñanza. A la segunda pregunta: "¿En qué consiste la doctrina de Krause?", respondemos. La filosofía de Krause, apellidada por él "armonismo" y sintetismo absoluto es como sigue: La ciencia ha de ser una, un todo orgánico, vivificado por un solo principio, que por lo mismo lo ha de ser de todo, esto es, del ser y del conocer. El objeto de la ciencia es conocer el principio del ser y del conocer. El método para llegar a eso abraza dos procedimientos: el analítico o subjetico y el sintético u objetivo. El analítico comienza por partir de la intuición del "yo" puro e indeterminado, y comparando lo que la conciencia, la razón y la experiencia descubren en el "yo", se adquiere la convicción precientífica de la existencia de la Razón o Espíritu de la Naturaleza o de la Humanidad, tres esferas o reinos que constan de un número infinito de seres. Este conocimiento precientífico hace nacer el presentimiento de otro ser infinito y absoluto en el cual tengan su fundamento y razón de ser los tres seres antes dichos. Este ser es Dios, esencia de toda esencia, y fuera de la cual no existe, sino la nada. Y aquí comienza ahora el proceso sintético. Sin razón suficiente para ello, y sólo por quererlo así Krause (error fundamental de su doctrina), el presentimiento de lo infinito se convierte en intuición de Dios, y por su virtud, los conocimientos precientíficos de los tres reinos del ser se convierten en científicos, sobre el objeto uno del ser y del conocer, que es Dios. Las conclusiones científicas y naturalmente deducidas por Krause son tan erróneas como el arbitrismo de su doctrina. Primera. Que fuera de Dios no hay sustancia que sea "otra" y, por tanto, distinta. Segunda. La eternidad de la materia, negando la creación "ex nihilo". Tercera. La inmanencia de la sustancia de Dios en el mundo. Cuarta. Que la libertad es causada por Dios y, por lo tanto, hasta su mal uso. Quinta. Que las almas son eternas y se reencarnan y transmigran en pos de un ideal infinito. En suma: una amalgama de cartesianismo, kantismo y schellingismo con todos sus defectos doctrinales.

L. N. (Villacañas, Toledo).—Puede dirigirse al señor presidente del Sindicato católico de Ferroviarios, en Valladolid.

Una andaluza (Sevilla).—Lo indicado que se dirija usted al padre Alarcón, rogándole le manifieste las señas del domicilio de esa persona, puesto que, según usted, le es conocida. Puede consultarnos cuanto guste. Y respecto [illegible] escribir a esa persona consignando [illegible] el sobre, únicamente, el nombre y apellido, lo más probable, por no decir seguro, será que no llegase a sus manos la carta.

Pluma y pincel (Toledo).—Respuestas: Primera. No conocemos lo suficiente esa materia. Segunda. Idem. Tercera. Se han anunciado en los periódicos alguna vez tales colocaciones. Cuando Diarios y revistas importantes, no admiten colaboración espontánea, o si no solicitada por las respectivas Direcciones. Quinta. A los directores, desde luego, se debe usted dirigir. Sexta. Consúltenos cuanto quiera, lector amable.

Mari Rosa (Astorga).—Por ejemplo, un juego de tocado o un estuche de piel con perfumes, que están de moda.

Un placentino (Plasencia).—Respuestas: Primera. No lo sabemos. Segunda. Está bien observado el "detalle". Tercera. Un año, que es el de luto riguroso por la muerte de los padres. Cuarta. Los Epistolarios "salen" cuando hay espacio disponible, no en fechas [illegible]. Quinta. Sólo conocemos de esa [illegible] algunas consultantes, por cierto [illegible]lísimas. Sexta. Si está usted [illegible] do de verdad, declárese y no pierda tiempo.

Fea y sin dote (Bilbao).—Respuestas: Primera. "Respetado padre". Segunda. "Su afma. hija espiritual". Tercera. [illegible] ponto como sepamos a donde vamos. Cuarta. Es usted tan delicada como [illegible]na, pero a pesar de eso no conoce usted a "El Amigo Teddy". Ese retrato es de otro señor, ya que "El Amigo Teddy" no ostenta calva, sino un pelo muy [illegible] centito, aunque no se ondula como cierto "peras". Una pregunta: ¿Por qué ha elegido usted un seudónimo tan triste?

Amarilla y Roja (Madrid).—Nos [illegible] Vd. un "jabón" elogioso y casi, casi, "[illegible]ropeante", que francamente, nos confunde y ruboriza. Gracias, gentil lectora, de seguro "una cosa muy seria por todos estilos. Desde luego, si usted escribe esa carta al augusto desterrado le recibirá, la leerá y la agradecerá. ¡Como no! Respecto de las críticas [illegible] trales a que alude, ¿en qué consisten esas diferencias que dice ha observado? Resulta ello extraño, desde el momento en que las escribe, en ambas publicaciones la misma persona. A sus pies, señorita.

Un monárquico (Madrid).—Por no [illegible] dada la amplitud de su consulta, nos limitamos a acusarle recibo de ella. En el próximo Epistolario, procuraremos complacerle.

El Amigo Teddy

Los teléfonos de EL DEBATE son los números 71500, 71501, 71509 y 72605