Ayer, debido a la festividad del día, no se facilitó a la Prensa el acostumbrado parte del Observatorio Meteorológico, que publicamos a diario, convenientemente resumido, en este lugar.

EL DEBATE

PRECIOS DE SUSCRIPCION
MADRID ..... 2,50 pesetas al mes
PROVINCIAS ..... 9,00 ptas. trimestre
PAGO ADELANTADO — FRANQUEO CONCERTADO

MADRID.—Año XX.—Núm. 6.692 • Viernes 26 de diciembre de 1930 — CINCO EDICIONES DIARIAS — Apartado 466.—Red. y Admón., COLEGIATA, 7.—Teléfonos 71500, 71501, 71509 y 72805.

UNA ALOCUCION IMPORTANTE DE SU SANTIDAD PIO XI

Palabras oportunas para España

Si para todos los países encierra sabias enseñanzas el discurso pronunciado por Su Santidad ante el Sacro Colegio de Cardenales, las circunstancias hacen que ofrezca para España una importancia singular.

Difícil es—ha dicho el Papa—que reine la paz si se suscitan fuertes contrastes entre las diversas clases de ciudadanos por una distribución poco equitativa de los bienes y por una comprensión poco clara de los derechos y deberes reciprocos. Y a nosotros, los españoles, que salíamos apenas en estos días de una conmoción revolucionaria, estas palabras nos invitan de un modo especial a meditar.

Hay un aspecto en la intentona pasada que es conveniente no desatender. No obstante, el que la inmensa mayoría de nuestro bajo pueblo ha repudiado abiertamente la revuelta, no han faltado sectores en los que ha sido acogida con no disimulada simpatía. La explicación no es difícil. Si bien los revoltosos son muy pocos, no son ya tan escasos los descontentos. Y es el del descontento terreno más que propicio para granar revoluciones. Porque quien nada o muy poco cree deber a la sociedad en que vive, anhela fácilmente su subversión. Aun a sabiendas de que la fe que hoy pone en sus redentores se ha de trocar mañana en desengaño.

Figuran entre la turba de los descontentos muchos hombres ambiciosos, víctimas otros de apetitos insaciables, espíritus inquietos y desquiciados, gentes, en fin, que fían a la revolución, antes que no a su propia laboriosidad, su medro. Pero no todos son así. Está también entre ellos la multitud de los desamparados, de los indigentes, de los menesterosos, de todos aquellos que en la sociedad se sienten excluídos. Y cuando en una sociedad naturalmente buena cunde de tal manera el descontento entre sus clases socialmente bajas, es que no todo en ella está en su sitio. Es que tal vez existe alguno de los vicios a que el Papa alude: poca equidad en la distribución de la riqueza; escasa comprensión de los deberes y derechos recíprocos.

A nuestros gobernantes en general y a las clases pudientes y elevadas nos dirigimos. Porque es a ellos a quienes toca llevar a cabo, merced a una sabia evolución, aquel anhelo de bienestar y de justicia que torpemente buscan en la revolución los postergados.

Más que acortar distancias, la política económico-social de España en estos últimos tiempos ha distanciado una de otra a nuestras clases. Es el nuestro uno de los países europeos donde es más vivo el contraste entre los acaudalados y los indigentes.

Media un abismo entre el plan de vida, el lujo, el fausto, de nuestras grandes capitales y la espantosa miseria material, intelectual y moral en que vegetan los humildes campesinos de la mayoría de las provincias. En las mismas grandes ciudades—Madrid y Barcelona, por ejemplo—, el contraste entre barrios y barrios es hiriente y bochornoso.

Ricos y pobres habrá mientras haya mundo. No predicamos la nivelación absurda, que será siempre la destrucción de la sociedad y la ruina de todos. Pero queremos aprovechar la oportunidad que el Papa nos brinda y aun la que nos ofrecen estos bellos días de efusión de la caridad cristiana, para preguntarnos si en la política social y en la política económica no es tal vez España uno de los países que está más lejos del ideal a que debe aspirar una comunidad cristiana.

Un ilustre político, fallecido un lustro ha, tenía el íntimo convencimiento de que el Estado español seguía una política económica y fiscal, cuyo fruto era prácticamente lo contrario de lo que pedimos; es decir, una política que ahondaba la distancia económica entre las clases sociales.

Durante la guerra europea, y durante la Dictadura... el mismo fenómeno. Algún docto economista ha llamado la atención sobre el hecho de que el Poder público siguió, del 23 al 28, con su política de precios caros, con la elevación de impuestos y con la protección a determinadas industrias, una política que empobreció a los más y enriqueció a una minoría.

Es lástima que el sabio catedrático a que aludimos no haya publicado el prometido estudio sobre el grave problema de la distribución de la riqueza en España. Porque trabajos de investigación de esta índole han de ser el fundamento racional de una seria reforma de nuestros programas políticos.

Preparar los caminos, labrando la conciencia social y fijando la atención de los políticos, es lo único que hoy pretendemos con estas serias consideraciones por tantos títulos oportunísimas.

¡Quiera Dios darnos hombres públicos que, alejándose de cuestiones personales y mezquinas, de problemas puramente formales y bizantinos, vuelvan sus ojos a las tremendas realidades que ofrece la vida española a todo repúblico honrado, medianamente reflexivo!

Y algo más. ¡Quiera Dios que los poderosos de la nación, cada día más alejados de la gestión de los negocios comunes y más engolfados en sus particulares intereses, cuando se acerquen a los Gobiernos no sea sólo para defender lo que directamente les beneficia! Por lo menos, que no sean obstáculo a una sabia, cristiana, pacificadora política de protección a los que en la clase media y en la clase baja, quieren vivir y perfeccionarse y mejorar del fruto de su trabajo.

Esmérense, en fin, los altos en cumplir con sus obligaciones; que por no hacerlo "motu proprio", va siendo cada vez más necesario revestir de forma jurídica deberes que son morales. Y ninguna ruindad tan bochornosa, cual la del hombre que no paga sus deudas de justicia, si éstas no son civilmente exigibles.

Sólo de esta manera, aplicándose diligentemente cada uno a la parte que le toca, según quiere el Pontífice, puede traerse al seno de la sociedad la paz, tesoro inestimable de los pueblos.

Fué pronunciada ante el Sacro Colegio

La crisis económica evidencia la necesidad de organizar la sociedad inspirándose en los principios cristianos

Es imposible la paz social con una distribución de bienes poco equitativa y con mutua incomprensión

ESTRECHA COLABORACION ENTRE TODAS LAS CLASES

Su Santidad anuncia una Encíclica sobre el matrimonio cristiano

(De nuestro corresponsal)

ROMA, 25.—Su Santidad ha recibido la visita que todos los años le hace el Sacro Colegio de Cardenales para felicitarle con ocasión de las Pascuas de Navidad. El Cardenal Granito di Belmonte, decano del Colegio cardenalicio, leyó la felicitación. A ella respondió Pío XI con un largo e importante discurso que, contra lo acostumbrado, fué leído. Luego de agradecer los votos formulados por el Sacro Colegio, fué pasando revista a los más importantes acontecimientos religiosos del año, tales como los centenarios de San Agustín, San Antonio, San Emerico y la Medalla Milagrosa, y el Concilio de Efeso. Recordó los Congresos Eucarísticos celebrados en Budapest, Cartago y Loreto e hizo auspicios sobre los que próximamente han de celebrarse en Dublin y Bari.

La crisis económica de los pueblos

Después de referirse a las últimas beatificaciones, pasó a enumerar las que el Pontífice llama notas dolorosas. Puso de relieve las desastrosas condiciones financieras y económicas de los Estados y pueblos, aun los más ricos, así como las dolorosas consecuencias que producen en todas las clases sociales, de manera especial entre las más humildes. Aludió especialmente al paro forzoso, tan extendido, que deja sin sustento a tantas familias y que hace más necesaria cada vez una organización social, inspirada en los principios cristianos y una mayor y más eficaz colaboración de las clases sociales, en vez de la lucha de clases tan desastrosa. El Pontífice advierte nubes amenazadoras, pero confía en la Providencia. Es preciso, sin embargo, oponerse a la inmoralidad de las costumbres y a la indiferencia religiosa.

Recordó el Papa los desastres producidos por fenómenos telúricos, por catástrofes marítimas y fluviales, y los socorros enviados por la Santa Sede a los perjudicados. Tuvo un recuerdo especialmente paternal para los hermanos que en Méjico y en Rusia padecen en defensa de su fe religiosa, y pidió para ellos oraciones, y, de una manera particular para los misioneros de China, que sufren, no porque les infinjan martirios el pacífico pueblo chino, sino por el trato que reciben de los elementos excitados por la propaganda subversiva.

Habló largamente el Papa de la propaganda protestante en Italia, doliéndose, sobre todo, de la que se realiza en Roma, la ciudad sagrada, centro de la Iglesia católica. Tal propaganda es contraria a las leyes del Estado y a los pactos lateranenses. Confía en que semejante propaganda cesará, y ve un signo de ello en el decreto que acaba de dar el Gobierno italiano reconociendo capacidad jurídica a la obra de la preservación de la Fe, recientemente instituída por la Santa Sede.

Patriotismo y nacionalismo

El Pontífice deseó a todos los presentes en las actuales fiestas los beneficios de la paz en nombre de Cristo; pero debe ser la verdadera paz, no el sentimiento indistinto y confuso del pacifismo, porque la verdadera paz viene de Cristo y es la única que puede dar frutos verdaderos y durables. Es difícil que reine la paz si se suscitan fuertes contrastes entre las diversas clases de ciudadanos por una distribución inicua de los bienes y por una comprensión poco clara de los deberes y los derechos recíprocos.

Es imposible obtener la paz si en lugar del verdadero y genuino amor de la Patria se cultiva el nacionalismo egoísta y duro y el espíritu de concurrencia y de lucha en lugar de la cooperación, y la ambición de predominio en lugar del respeto a todos los derechos y todos los deberes. Es imposible que los pueblos gocen de la seguridad de la paz si del interior y del exterior surgen amenazas de peligros a los que no hacen frente los elementos de defensa. Y entre esos peligros es particularmente grave la propaganda antirreligiosa.

Las amenazas de una próxima guerra

En cuanto a las amenazas de guerra, el Pontífice dice que no quiere ni puede creer en la realidad de tales amenazas, porque no puede concebir la existencia de un Estado tan monstruosamente homicida y suicida, que pretenda desencadenar una nueva contienda cuando los pueblos sienten todavía las consecuencias dolorosas de la pasada guerra mundial.

Si llegara la hora de tener la dolorosa seguridad de que existía ese pueblo, sería el momento de tener que repetir la plegaria de la Escritura: "Señor, destruye a las gentes que quieren la guerra", y la plegaria de la Iglesia: "Señor, danos la paz".

Una Encíclica sobre el matrimonio

Pío XI anunció la próxima publicación de una Encíclica sobre el matrimonio cristiano. A este propósito, se ocupó del reciente matrimonio del Rey Boris de Bulgaria con la Princesa Juana de Italia. Afirmó que la Santa Sede recibió, no de personalidades políticas, sino de los mismos contrayentes, el compromiso explícito y escrito de observar las leyes de la Iglesia con plena consciencia de las condiciones. "Pero he aquí —dijo—que sobre los compromisos contraídos y sobre el mismo rito sagrado del matrimonio se han esparcido voces inexactas que hacen necesario restablecer la verdad. Estas inexactitudes fueron repetidas en círculos autorizados y acompañadas con celebraciones rituales preparadas cuidadosamente de modo que tuviesen la apariencia de renovar un matrimonio ya realizado con ofensa al Sacramento y escándalo de las conciencias." Por esta razón el Papa ha creído necesario hablar. Por lo demás, los católicos de Bulgaria, los Soberanos búlgaros y todo el pueblo de esa nación saben que el Pontífice les ama y que no ha perdonado ocasión de demostrarles sus afectos, como continuará haciéndolo en toda coyuntura espiritual y material.

El Papa, que había hablado por espacio de cuarenta minutos, terminó bendiciendo a todos y haciendo para ello los más felices augurios.—**Daffina.**

Para la Guardia Civil

Suma anterior...	358.226,50
A. N. de Olivareros de España	5.000,00
C. Nacional del Plomo	5.000,00
Obispo de Vitoria	250,00
Condesa de Romero	250,00
Sra. viuda de las Bárcenas	100,00
Dr. G. Fernández Osuna	100,00
Doña Gloria de las Bárcenas	50,00
D. Juan de las Bárcenas	50,00
D. Alfonso E. de Salamanca	25,00
PP. Agustinos Recoletos de Lodosa (Navarra)	25,00
R. N.	15,00
D. Lorenzo Alonso	10,00
D. Baldomero Hernández	10,00
Doña Manuela Burge	10,00
Doña Consuelo Núñez	10,00
Doña Dolores Pozas	10,00
Doña María Cacho	10,00
Doña Alejandra Ezquiaga	10,00
D. José Aracil	10,00
D. Indalecio Villanueva	5,00
D. Gregorio Domínguez	5,00
Doña María Rivas	5,00
Doña Amalia Rivas	5,00
D. Antonio Marco	5,00
D. Manuel Bastarreche	5,00
HH. de la Doctrina Cristiana (La Felguera)	5,00
Srtas. Carmen y Dolores de Heredia	5,00
Sra. viuda de Aranzona	5,00
Suma.....	369.216,50

* * *

Se reciben donativos en los Bancos de España, Bilbao, Español de Crédito, Central, Hispano Americano, Guipuzcoano, Río de la Plata, Previsores del Porvenir, Urquijo y Vizcaya; y en los domicilios del duque de Fernán Núñez (Santa Isabel, 40 y 42), marqués de Albayda (Paseo del Cisne, 18), marqués de la Vega de Anzo (Génova, 28) y conde de Limpias (Maldonado, 25).

—En una relación anterior figuran las señoritas de Ortega con un donativo de 50 pesetas. Dicho donativo es de las señoritas de Pascual.

Las Juntas provinciales

GERONA, 25. — Se ha constituído la Junta provincial de homenaje a la Guardia civil y a los Institutos armados. Fué nombrado presidente don Fernando Casadenall, presidente de la Cámara de la Propiedad Urbana.

* * *

VITORIA, 25.—El presidente de la Junta provincial de Alava, don Ramón Azpiazu, ha enviado un telegrama al director general de la Guardia Civil y al presidente de la Junta Nacional de homenaje a los Institutos armados, con un saludo entusiasta al comenzar los trabajos esa Junta provincial.

ENTREGA SUS CREDENCIALES EL NUEVO EMBAJADOR DE ARGENTINA EN FRANCIA

El ministro del Interior, Leygues, recibe a Quiñones de León

PARIS, 24.—El presidente de la República ha recibido esta tarde en audiencia especial al nuevo embajador de la Argentina, señor Lebretón, quien le entregó sus cartas credenciales.

El embajador pronunció un discurso, en el que puso de relieve las cordiales relaciones que reinan entre la Argentina y Francia, y la importancia que en la Argentina se concede a la cultura francesa.

Visita de Quiñones de León

PARIS, 25.—El ministro del Interior, Leygues, ha recibido esta mañana al embajador de España, Quiñones de León.

Senador fallecido

PARIS, 25.—Esta tarde ha fallecido el señor Noel, senador y presidente del Consejo general del Oise.

Mujer detenida

PARIS, 25.—En Rueil Malmaison ha sido detenida la señora Lecter, acusada por numerosas denuncias de delitos de aborto. Tras un laborioso interrogatorio la acusada ha confesado haber facilitado abortivos a más de 300 mujeres que se hallaban próximas a ser madres, y por los cuales cobraba de 200 a 500 francos. Se consideran inminentes nuevas detenciones, pues parece hay complicadas en el asunto numerosas personas.

* * *

PARIS, 25.—Esta mañana ha fallecido Anita Sala, esposa de Fernando Sala, que fué agredida por éste en casa de sus padres cuando se disponía a salir para asistir al entierro de un hijo de ambos.

Se considera inminente la detención de Fernando Sala, que está vagando por las caells.

LO DEL DIA

A los conservadores

Durante cuarenta y cinco años Colombia ha estado gobernada por el partido conservador. Su fuerza era tan grande que en más de una ocasión los liberales habían renunciado a la lucha, convencidos de que no tenían probabilidades de vencer a los candidatos de las derechas. El número de votos conservadores aumentaba de continuo. Si se comparan los resultados electorales de 1926 y 1930, se ve que las derechas han ganado 150.000 votos. El partido conservador es por consiguiente un organismo lleno de vitalidad.

Sin embargo, Colombia está ahora gobernada por los liberales, cuyo candidato obtuvo 180.000 votos menos que sus adversarios. La razón de esto es sencilla de explicar: los conservadores fueron a la lucha divididos. De un lado el general Vázquez Cobo, de otro don Guillermo Valencia. Sin esta división los liberales no se hubieran decidido a presentar un candidato, pero aprovechando las circunstancias, escogieron en sus filas una personalidad moderada y de brillantes cualidades personales: el embajador en Wáshington, señor Olaya Herrera, que obtuvo 300.000 votos contra 250.000 de Valencia y 230.000 de Vázquez Cobo.

Ahora los conservadores sienten los efectos de esa derrota en el apoyo que el Poder ejecutivo da a personas e instituciones enemigas de lo que las derechas han defendido siempre. Los hechos les han demostrado la necesidad de unirse y no han tardado en realizar las gestiones necesarias para ello. A la vista tenemos el manifiesto que proclama esa unión y anuncia la constitución de un directorio para evitar la dispersión de votos y el predominio de las rencillas personales en las próximas elecciones. Es indudable que si esto se realiza, el partido conservador continuará la serie de sus triunfos en la política colombiana.

Nosotros ofrecemos esta lección a todas las fuerzas conservadoras de España. Porque estamos seguros de que nos hallamos en un caso parecido. Si se realiza la unión de elementos conservadores es indudable la victoria electoral en la contienda que se aproxima. Pero conviene que esa alianza se haga, no para remediar un mal, como en Colombia, sino para evitarlo.

Un gran español

Uno de los últimos números del "World Magazine" dedica las planas centrales al autogiro y a su inventor, el ingeniero español don Juan de la Cierva. No hace mucho era la gran revista inglesa "The Illustrated London News" la que se ocupaba de nuestro compatriota. Y no pretendemos reducir a cuento todos los periódicos y revistas de Europa y América que han señalado al público los méritos y las posibilidades del autogiro. Lo cierto es que el nombre del ingeniero don Juan de la Cierva es entre todos los españoles de hoy el que con mayor frecuencia y elogio repiten los periódicos de los dos continentes. El señor La Cierva ha prestado a su patria ese gran servicio, con independencia de los que su invento pueda hacerle: ha paseado con honor y con gloria el nombre de España por todos los países civilizados.

Conviene destacar esta labor tan positiva de hombres como el señor La Cierva. Porque el ilustre ingeniero, laborioso, dedicado a sus trabajos científicos constantemente, es de una modestia ejemplar. No se han hecho para él, ni los bombos provocados, ni las propagandas de relumbrón, ni las actitudes que persiguen un éxito ficticio o de galería. Empezó a darse a conocer al gran público cuando llevaba ya muchos años estudiando y podía ofrecer algo positivo. Hasta entonces muy pocos compañeros y amigos sabían de sus actividades, y, hombres serios como el propio inventor, no se curaban de buscar en las tertulias cajas de resonancia artificiales. Después sale al mundo, va de victoria en victoria, su nombre circula por toda la gran Prensa. Pero ésta nos cuenta "hechos". Palabras, muy pocas. Todo lo más algún retrato en el cual el señor La Cierva, sorprendido en su labor, se muestra el muchachote sano y vigoroso a quien el trabajo y el estudio han dado una amplia y comprensiva jovialidad.

Nada, pues, de lo que se estila por otros para escalar la cumbre. Nada de un valor creado a la fuerza. Ni la camarilla de Madrid, ni la gestión en las redacciones, ni el intercambio de bombos. El señor La Cierva, poco dado a intervenir públicamente en más campo que el suyo propio, es un hombre de orden y un patriota. Es decir, que carece de todas aquellas cosas que "crean" una reputación. La suya, tan sólida y tan amplia, tiene por esa misma razón cimientos mucho más seguros. Y es un placer para nosotros consignar el hecho.

El teatro clásico

Debemos congratularnos del éxito que ha obtenido en Madrid la representación de "El gran teatro del mundo", auto sacramental de Calderón de la Barca. No hace mucho, en Sevilla, tuvo otro éxito clamoroso la representación de "El Santo Rey Fernando", obra del mismo género calderoniano. Lo cual quiere decir que el público está en posesión de cualidades estéticas capaces de captar la belleza de un teatro idealista, poético, incluso religioso. Estos hechos contradicen la teoría y la práctica de tantos y tantos cultivadores del arte escénico, entregados a la busca y captura de argumentos, situaciones y frases que hurguen las fibras más groseras de la sensibilidad humana. De ordinario se oye decir, para escudar tales producciones, que el público exige eso, que el público no aplaude sino eso. Lo cual se encarga de desmentir el mismo público, aplaudiendo entusiásticamente obras tan excelsas como "El gran teatro del mundo".

Las Empresas de teatro tienen alguna responsabilidad en esto. Son los elementos directivos de la escena española los que tienen que encauzar el gusto del público, curarle de sus malos resabios, depurarle, elevarle. La muchedumbre será siempre materia apta para aplaudir lo blanco o lo negro, si los directores artísticos se empeñan en adobárselo. Ya es un gran triunfo contar con que una obra de selección y de finura hallará cordial acogida en el público. No aprovechar esta buena disposición de la sociedad española es un grave error, que perjudica desgraciadamente los intereses del teatro nacional.

Por todos los leales

SE HA CONSTITUIDO LA COMISION DISTRIBUIDORA

	Pesetas.
Suma anterior...	140.813,25
Obispo de Vitoria	250,00
D. Rafael Vilallonga	100,00
D. Virgilio García Antón	25,00
D. Andrés Soloaga	15,00
D. José Aracil	12,00
D. Lorenzo Alonso	10,00
D. Baldomero Hernández	10,00
Doña Manuela Burge	5,00
J. M. T.	5,00
J. T. R.	5,00
D. Antonio Marco	5,00
D. M. A. Costa	2,00
D. Fernando Fernández	2,00
Suma.....	141.259,25

* * *

La Comisión encargada de distribuir los donativos recaudados para las familias de las víctimas de los recientes sucesos ha quedado constituída en la forma siguiente: Por el Banco de España, el conde de Barbate; por la Guardia civil, el teniente coronel don Emilio Alvarez de Pablo; por el Cuerpo de Seguridad, el comandante don Enrique Vinader; por el Cuerpo de Carabineros, el comandante don José Rodríguez Alonso; el marqués de la Vega de Anzo, como primer donante; don Eduardo Esquer, por la Asociación de Reacción Ciudadana, iniciadora de la suscripción, y por EL DEBATE, don José María de la Torre de Rodas.

La Junta se reunirá hoy en EL DEBATE, Colegiata, 7, a las siete de la tarde.

SUSCRIPCION PARA LA SEÑORITA TELEFONISTA DE AYERBE

	Pesetas.
Suma anterior.....	3.856,00
D. Andrés Soloaga	5,00
D. José Aracil	3,00
Suma.....	3.864,00

Eric Drummond ha llegado a Montevideo

Ha sido recibido por los presidentes del Consejo y de la República

CONDECORACION ITALIANA AL PRESIDENTE CAMPISTELLI

MONTEVIDEO, 24.—Ha desembarcado en este puerto el secretario general de la Sociedad de Naciones, Sir Eric Drummond.

Fué recibido por el señor Buero, consejero jurídico de la Sociedad de Naciones y por otras numerosas personalidades.

Eric Drummond y el señor Comert, director de Información de la Sociedad de Naciones, han sido recibidos solemnemente por el presidente del Consejo señor Bramm y poco después por el de la república, señor Campistelli. Se cambiaron discursos de tonos muy cordiales.

El presidente del Consejo uruguayo expresó su confianza en la Sociedad de Naciones. Le contestó Sir Eric Drummond diciendo que estaba convencido de que las esperanzas de los fundadores de la Sociedad se realizarán completamente.

Durante la visita al presidente de la república, el secretario general pronunció un discurso elogiando la constante actividad demostrada por el Uruguay en lo que se refiere a la cooperación internacional por la Paz y la Justicia.

Condecoración al presidente

MONTEVIDEO, 24.—El ministro de Italia ha entregado al nuevo presidente de la república, Campistelli, las insignias de la gran cruz de la orden de San Mauricio y San Lázaro.

Comisión investigadora

BUENOS AIRES, 22.—Ha sido creada por decreto la Comisión especial que investigará la labor administrativa realizada en los yacimientos petrolíferos fiscales. Esta Comisión informará sobre las perspectivas de la producción en los años venideros, dictaminará sobre la existencia de nuevas fuentes de petróleo y examinará la exactitud de los cálculos de utilidades establecidos en los balances de estos últimos diez años. También fijará los precios de costo del mineral crudo y de los subproductos. ("La Nación").

Críticas a Uriburu

BUENOS AIRES, 22.—En la Asamblea antipersonalista celebrada en Paraná, el ex gobernador de Entre Ríos, Eduardo Laurencena, criticó severamente el discurso pronunciado por el presidente Uriburu en el almuerzo de la Escuela Superior de Guerra.—("La Nación").

Un concurso

BUENOS AIRES, 22.—Se ha abierto un concurso para que en el término de cuatro meses queden construídos y en disposición de ser explotados los caminos pavimentados entre Buenos Aires, Rosario y Córdoba, y entre Buenos Aires, Azul y Bahía Blanca, que forman parte del vasto plan de comunicaciones que realizará el Gobierno provisional. Estos caminos, que se destinan al tráfico de vehículos a motor, serán costeados con la contribución que abonarán los mismos vehículos que los utilicen.—("La Nación").

LAS IGLESIAS ESTUVIERON CONCURRIDISIMAS AYER EN PARIS

En Londres, desde las cuatro de la tarde hasta media noche, no hubo tranvías

Un pleito por no haber invitado a los críticos a un estreno

EL AUTOR DEMANDA AL EMPRESARIO

(De nuestro corresponsal)

PARIS, 25.—Un curioso proceso seguido con vivo interés por autores y empresarios, ha iniciado el comediógrafo Claudio Anet, contra el director de teatro, monsieur Wyn. El escritor estrenó una obra cuya duración en el cartel fué brevísima. Aceptó el fracaso, pero no integralmente, puesto que quiere cargar parte de la culpa al director que, contra lo habitual, no invitó a la crítica, sino cinco días después del estreno. Los críticos, por su parte, extrañados o molestos ante tal retraso, se abstuvieron los más de dar cuenta de la obra. El autor achaca a esta abstención, el fracaso o, al menos, parte de él. Estima que el proceder de la dirección implica una transgresión del contrato tipo de la Sociedad de Autores. Como consecuencia, demanda 200.000 francos de daños y perjuicios. No cabe duda que a monsieur Anet se le presenta un pleito muy difícil. Los juzgadores, para darle la razón completa, no sólo han de decidir sobre la dudosa obligación de invitar a la crítica y precisamente en el primer día, sino sobre su influencia en el público y aún habrán de suponer en qué sentido los críticos hubieran orientado sus crónicas.

La Nochebuena en familia

Decíamos anteayer que para los "reveillons" (cenas, bailes, atracciones grotescas de media noche) se notaba menos animación que en años anteriores. Esta impresión se ha visto confirmada y hoy leemos en algunos periódicos que la fiesta de Navidad va siendo cada día más familiar. Además, las Iglesias se vieron concurridísimas, con todos los puestos ocupados en la misa de media noche. La parte musical fué en ellas muy escogida.

A la Iglesia española de la rue de la Pompe concurrió el embajador y personal de la ómbajada, y la Iglesia estaba abarrotada de españoles y bastantes americanos.

De Londres comunican que la alegría de Nochebuena se ha visto turbada por la crisis económica y el enorme crecimiento del paro forzoso. Sin embargo, dicen que para estas fiestas llegaron a las estaciones londinenses un millón de pavos.

Londres, al festejar la fiesta de Nochebuena, se transforma en una ciudad silenciosa y recogida. De cuatro de la tarde a media noche, se suspendieron hasta los servicios de tranvías y autobuses.

En Lancashire, mil obreros sin trabajo dirigieron al público un llamamiento emotivo. El lord alcalde ofreció manjares a 1.200 niños de los barrios más míseros.

En Manchester el alcalde ofreció un sorbo de cerveza y un trozo del tradicional "pudding" inglés a 1.700 desgraciados.

El asunto Oustric

La Comisión investigadora de la Cámara prosigue su prolija labor, contra lo que en un principio se supuso. El ex embajador en Roma, monsieur Besnard, luego abogado consejero de Oustric, expuso con documentos cómo su informe favorable a la introducción de los valores de la Sna Viscosa, fué anterior al del agregado económico, contrario a la misma, enviado a los ministerios. Pero el agregado comercial ha mostrado hoy viva extrañeza ante una nota de monsieur Besnard, que le ha sido mostrada, en la que el ex embajador dice que el agregado comercial no veía sino ventajas en acceder a la introducción de los valores de la Snia Viscosa. La nota es del mes de abril del 24. De haber hecho una nota semejante, ha dicho el informante, hubiera explicado las ventajas, sin acudir a una expresión vaag.

La comisión ha convocado para el sábado a Briand, cuyo informe versará sobre dos puntos: detención del "rapport" del Agregado comercial en Roma, durante ocho días, en el ministerio de Negocios Extranjeros; existencia en el Banco Oustric, de una caja con las iniciales G. P., que pudieran ser las de un colaborador del ministerio.

También acudirán a presencia de la Comisión, monsieur Caillaux, que, como sucesor de Raúl Peret y a consecuencia del decreto de éste, ordenó la cotización de la Snia Viscosa, y los ex ministros de Comercio, señores Vincent y Chapsal, acompañados de sus jefes de gabinete.—**Solache.**

Un movimiento contra el Gobierno turco

Cuatro de los promotores han sido muertos

ESTAMBUL, 24.—Comunican de Esmirna que ha estallado un movimiento de carácter reaccionario. Al Este de Menemen se ha registrado un encuentro con la gendarmería, la cual consiguió envolver a los promotores del movimiento, matando a cuatro de ellos. Otros dos, que huyeron, son perseguidos.

El comandante de la gendarmería resultó también muerto. Se han operado numerosas detenciones.

EL MINISTRO DE HACIENDA

ANKARA, 24.—El señor Abdul Halik bey, ministro de la Defensa Nacional, recientemente encargado de la cartera de Hacienda, continuará al frente de este departamento a título provisional.

Los "hidros" italianos han llegado a Bolamo

NUEVO SERVICIO AEREO EN EGIPTO

ROMA, 25.—La Agencia Stefani anuncia que los 14 hidroaviones que salieron de Villa Cisneros esta mañana a las 7,55 (hora local) han amarado en Bolamo (Guinea portuguesa) a las 16,30.

Un telegrama de Balbo

ROMA, 24.—Mussolini ha recibido un telegrama del general Italo Balbo, jefe del crucero aéreo trasatlántico, en el que le da cuenta de la etapa Kenitra-Villa Cisneros.

Los aparatos, dice, despegaron a las ocho de la mañana en Kenitra con tiempo brumoso, lo que dificultó algo los "despegues". Después el día aclaró y el tiempo se hizo magnífico. Por otra parte, un viento de cola favoreció el vuelo de los hidroaviones, trece de los cuales llegaron a la vista de Villa Cisneros. Ocho de ellos se posaron en correcta formación y los demás lo hicieron con cortos intervalos.

Nuevo servicio aéreo en Egipto

EL CAIRO, 24.—Se va a establecer en breve un nuevo servicio aéreo para mejorar las comunicaciones egipcias con el extranjero y en el interior.

Modernos hidroaviones remontarán el curso del Nilo hasta el interior de Africa.

La compañía explotadora utilizará, además, lanchas provistas de motores de cien caballos, capaces de desarrollar una velocidad de 25 millas por hora, en las cuales los turistas podrán admirar las bellezas de las orillas del Nilo.

El presupuesto rumano

BUCAREST, 24.—El parlamento ha votado el presupuesto general para el ejercicio de 1930, que se eleva a 31.875.000.000 de lei.

El parlamento ha aplazado después sus trabajos hasta el día 19 de enero.

La estancia de Pilsudski en la isla de Madera

Permanecerá en ella hasta el mes de abril

FUNCHAL (Madera), 25.—El mariscal Pilsudski ha visitado al gobernador el cual le devolvió la visita poco después.

El mariscal se encuentra bastante mejorado y tiene el propósito de continuar en Funchal hasta el próximo mes de abril.

Indice-resumen

Deportes ..... Pág. 4
La vida en Madrid ..... Pág. 5
De sociedad ..... Pág. 5
Cinematógrafos y teatros... Pág. 5
El repetidor, por "Tirso Medina". (Dibujos de "K-Hito") ..... Pág. 6
La llave del jardín del Rey (folletín), por J. de Cheylus ..... Pág. 6
Premios de literatura, por Manuel Graña ..... Pág. 8
Un gran Rey (Alberto de Bélgica), por Giovanni Hoyois ..... Pág. 8
Paliques femeninos (Epistolario), por "El Amigo Teddy" ..... Pág. 8
Después de la galerna, por "Curro Vargas" ..... Pág. 8

—o—

PROVINCIAS.—En Cuenca cayó una gran nevada; se heló la laguna de Uña.—De una fábrica de Almería habían devuelto el número del segundo premio de Navidad.—La Tuna de Valladolid termina su excursión (página 3).

—o—

EXTRANJERO.—Ante la Comisión investigadora del asunto Oustric han sido citados Briand y Caillaux.—La escuadrilla de "hidros" italianos ha llegado a Bolama.—Sir Eric Drummond llegó ayer a Montevideo.—Importante discurso del Pontífice al Sacro Colegio (páginas 1, 2 y 3).

Se unen los conservadores en Colombia

La mayoría parlamentaria dirige al país y al partido conservador un importante manifiesto

Va firmado por los presidentes, vicepresidentes, secretarios de las Cámaras, 26 senadores y 71 diputados

"El conservatismo tiene un deber que cumplir: la defensa de las instituciones"

"Es preciso crear una cultura económica que resuelva los anhelos populares de nuestro tiempo"

Los conservadores de Colombia que lucharon divididos en las elecciones presidenciales han acordado unirse. Con este motivo la mayoría conservadora del Congreso ha dirigido al país y a sus correligionarios un manifiesto que va firmado por los presidentes, vicepresidentes y secretarios de las dos Cámaras, 26 senadores y 71 diputados. Puede decirse que el manifiesto va firmado por todos los representantes del partido, puesto que en las Cámaras hay 33 senadores conservadores y 75 diputados.

El interesante manifiesto dice así:

"La mayoría conservadora del Congreso, unida en un espíritu de perfecta armonía, cree llegado el momento de dirigirse a sus copartidarios de todo el país, con el objeto de condensar sus actividades para los próximos debates electorales, definir su posición política y afirmar los deberes y derechos que a la colectividad corresponden como mayoría que es en la República.

Defensa de las instituciones

Ante todo, tiene el conservatismo un deber imperioso que cumplir: la defensa de las instituciones que nos rigen.

Hace cuarenta y cinco años que el partido conservador se encargó del Gobierno, y desde entonces le ha tocado la mayor responsabilidad en la gestión de los asuntos públicos.

Recibió el país en estado de completa anarquía y desorden, cuando las revueltas y los golpes de cuartel se sucedían con no largos intervalos, cuando era letra muerta las garantías constitucionales, cuando las libertades más sagradas y aun las creencias religiosas eran oprimidas.

Lentamente, tras patrióticos esfuerzos, tenaz labor y a veces inevitables errores, fué creando la república esencialmente civil que vivimos y la democracia cristiana, bajo cuyo imperio todos los derechos y garantías del ciudadano han sido plenamente amparados en su libre ejercicio, hasta hacer de nuestro país la más sólida organización política de la América española.

No queremos ocultar que en aquella complicada y admirable tarea civilizadora como en toda obra humana, ha habido lamentables desvíos, mas esperamos tranquilos el fallo de la historia. Seguramente él será favorable a las actuaciones de nuestro partido en el poder. Los resultados hablan con la elocuencia de las realidades que se imponen aun a los adversarios más obcecados.

El partido conservador no está vencido: su antiguo lema de "libertad en la justicia" se halla consagrado en las instituciones cristianas y democráticas que hoy imperan para bien de la República, y hombres representativos de nuestra colectividad integran la mayoría de las cámaras legislativas, de los altos tribunales de justicia y de otras caracterizadas corporaciones públicas.

Mas, si por efecto de las elecciones que se aproximan, desaparecieren aquellas mayorías en los cuerpos colegiados, la situación del país cambiaría inmediatamente y volveríamos a tiempos de ingrata recordación, en que los derechos imprescindibles de la Iglesia eran desconocidos y las libertades públicas—fundamento del orden social—conculcadas por violencias de todo género.

Sentado lo anterior, es claro que nuestro objetivo inmediato debe ser la defensa de aquellas instituciones, la cual no se logrará eficazmente sino manteniendo nuestras mayorías en las asambleas departamentales y en el Congreso nacional. A ello deben dirigirse nuestros mayores esfuerzos y nuestras vigorosas energías sin la menor vacilación.

Nosotros no pedimos al Gobierno sino lo que supimos dar al país: libertad, respeto a todos los derechos, paz, orden y representación proporcional en corporaciones y entidades públicas.

La defensa de aquellas instituciones se hace tanto más necesaria cuanto que históricamente ha sido notoria en nuestros adversarios políticos la tendencia a concentrar todas las actividades públicas en un solo hombre, en contraposición al espíritu profundamente democrático de nuestra colectividad, que siempre rechazó la supremacía de los hombres sobre las leyes.

Cultura económica

Mas no sólo es necesario nuestra victoria para mantener y sustentar la obra de cultura política que en los principios y en las prácticas realizó el conservatismo durante su Gobierno, sino también para completar la obra de cultura económica que alcanzaron a diseñar algunos de nuestros conductores. El sentido humanitario y la aspiración de justicia, fundamento de nuestra doctrina cristiana, nos dan preponderancia para estos empeños sociales sobre teorías o sectas que, alzadas en aberrante individualismo, sólo acaban por fortalecer castas plutocráticas, avasalladoras del débil.

Es preciso crear una cultura económica que resuelva los anhelos populares de nuestro tiempo, como fiel intérprete de la realidad nacional, y en la cual se sustituya el predominio del valor material por el del valor humano, el imperio de las cosas por el del hombre, el del favor o el antojo por el de la razón, el egoísmo por el sentimiento colectivo social, el vicio de la especulación y de la usura que le da uso forzoso a la riqueza inerte, por un régimen de libertad propicio sólo al trabajo ordenado y al capital industrioso.

En este programa de cooperaciones es necesario incorporar a las clases obreras, no por medio de la sujeción irracional, sino de la igualdad fundada en el esfuerzo que las emancipe de sus afanes y congojas y cuyo mejor fruto debe ser el perfeccionamiento y desarrollo de la personalidad humana. Que nuestra libertad no sea el simple permiso teórico de hacer lo que se quiera, sino la posibilidad efectiva de realizar lo que noblemente se ambiciona. De nuestras doctrinas nació la libertad política de la nación; que ellas funden ahora su libertad económica.

Los partidos y la crisis económica

La situación de crisis económica y fiscal que desde hace muchos meses experimenta nuestro país ha sido hábil e intencionadamente explotada por nuestros adversarios como arma política contra el régimen conservador; y ante el ánimo impresionable de los colombianos se ha presentado ese hecho como exponente de la impericia y del desconcierto de nuestra colectividad en el manejo de los asuntos públicos. Se olvida o se finge olvidar por quienes nos combaten, que esta tragedia de las finanzas es ante todo un hecho universal, de aquellos que periódicamente se desatan a través de todos los pueblos y cuyas causas profundas son muy otras de aquellas que los críticos superficiales quieren señalar llevados de la pasión o del interés político. Se pretende olvidar también, por quienes ayer fueron oposición y hoy cortejan afanosamente a un régimen que quiere ser nacional, que si en Colombia ha habido errores e imprevisión en la inversión de los dineros públicos, la responsabilidad no cabe a uno solo de los partidos. En esa materia han sido las legislaturas sucesivas quienes han procedido con precipitación, y llevadas mucha veces por intereses regionales que, si bien son legítimos y defendibles, traen con frecuencia el caos en las finanzas nacionales. Y en esas legislaturas que se han dejado llevar por el vértigo de las obras públicas, han tenido asiento y voz los representantes de uno y otro partido y a ambos corresponde en justicia y en verdad la responsabilidad de esos errores que lo han sido de la nación entera.

En cambio, muy poco se habla de la evolución cultural de Colombia durante los últimos lustros. Es este un hecho de aquellos que se destacan y se imponen no sólo a los colombianos, sino a la crítica histórica universal como indicativo de una acción política acertada y científica. Ya se ha dejado oír la voz de eminentes observadores de larga visión, de aquellos que pulsan con criterio certero el ritmo de la vida de los pueblos y que han señalado el caso de Colombia como un hecho descollante y único en nuestro continente. Nuestro país ha entrado con paso firme en la vida adulta y normal de las naciones seriamente organizadas.

Los conservadores harán valer sus derechos

Conviene a nuestro propósito definir la posición del partido conservador frente al régimen actual.

De todos los colombianos son conocidas las declaraciones expresas y categóricas del ciudadano que hoy ejerce el poder ejecutivo, de ceñirse en su tarea de gobernante a la constitución y leyes existentes, con espíritu ajeno a todo interés de partido. Nada nos autoriza para dudar de la palabra del primer magistrado; al contrario, debemos creer en la sinceridad y buena fe de sus manifestaciones. Mientras aquellas promesas y propósitos tengan cumplida realización, el partido le debe su acatamiento. Si los hechos se cumplieren de manera diversa, entonces por medios absolutamente pacíficos y dentro de las más rigurosas normas constitucionales, el partido hará valer sus derechos con la autoridad que le da la indiscutible mayoría que le corresponde en la nación, y el convencimiento íntimo de que trabaja por los intereses de la República.

En nuestra comunidad se vienen manifestando tendencias a una descentralización política en cada departamento, sin perjuicio de acatar la suprema dirección en todo lo que atañe a la integridad de la doctrina y a lo fundamental de las reglas básicas que se dió desde su fundación. De este modo se consultan en cada sección las circunstancias especiales para asegurar un acertado escogimiento de los directores más hábiles y prestigiosos.

El conservatismo colombiano, partido esencialmente democrático, ha querido en todo tiempo que sus hombres directivos estén vinculados hondamente a la opinión popular, y de ahí que la representación conservadora del Congreso acepte y aplauda aquella tendencia.

En varios departamentos, por medios democráticos, han sido elegidos ya los respectivos directorios. Aconsejamos esa línea de conducta a los que faltan por hacerlo.

Unión y disciplina

Sobre el particular nos resta pedir ahincadamente a nuestros copartidarios la más estricta disciplina, dejando de lado divergencias personales y regionales. Allí está el secreto del éxito, y en los momentos actuales, en que nos preparamos a librar una de las más trascendentales luchas civiles de nuestra vida política, aquella disciplina asume caracteres imperativos porque de ella depende la suerte misma de la patria.

La mayoría conservadora de las Cámaras acaba de elegir unánimemente el Directorio nacional, integrado por los doctores Miguel Jiménez López, Manuel María Rodríguez, Alejandro Caballo Pombo y general Víctor M. Salazar. Ellos simbolizan el decoro moral y cívico del conservatismo; representan la autoridad directiva del partido, y constituyen la más firme promesa del triunfo futuro. Aprestigiémosles. Secundémoslos. Obedezcámoslos.

Conservadores: No debemos olvidar que nuestro partido encontró la fórmula constitucional de la patria con Rafael Núñez y Miguel Antonio Caro; la conciliación nacional es obra suya; nuestros términos geográficos se definan con Marco Fidel Suárez; José Vicente Concha es el escudo de las libertades públicas; Pedro Nel Ospina organiza la restauración administrativa, establece el crédito externo y le imprime al país un profundo sentido económico. Como cifra de tan calificados empeños el conservatismo decreta la pacífica alternabilidad de los partidos en el Poder.

Un partido como el nuestro que ha forjado una obra civilizadora de tan firmes contornos, debe presentarse a las contiendas cívicas con la más orgullosa afirmación de su destino y de su grandeza.

Si hemos realizado entre rigores sin cuento la unidad de la nación, si le hemos devuelto la paz a la conciencia religiosa, turbada en hora de incomprensión por nuestros adversarios, si establecida la libertad, asegurado el orden creamos el único ambiente propicio para el enriquecimiento del país, quiere esto decir que el progreso de la nación está indisolublemente ligado a nuestra supremacía política.

Los quebrantos momentáneos que sufrió nuestra colectividad, debido a disensiones felizmente extinguidas, no deben aminorar nuestro ímpetu, disminuir nuestra voluntad de dominio, nuestra fe en las victorias del porvenir. Los conservadores somos una incontrastable mayoría en el país. Y desde los orígenes de la república hasta nuestros días, siempre que nuestro partido se ha unificado, ha hecho variar en un sentido civilizador el curso de la historia nacional.

Confiamos en que cada uno de nuestros correligionarios se apreste para las horas supremas de lucha, con el mismo espíritu de sacrificio y con el mismo ímpetu vigoroso con que las generaciones pasadas conquistaron la victoria."

Se han creado en Rusia dos nuevos organismos

El Consejo del Trabajo y de la Defensa y la Comisión de Ejecución

MOSCU, 25.—El Consejo de Comisarios del pueblo ha confirmado la constitución del nuevo organismo llamado Consejo del Trabajo y de la Defensa, que queda constituído del modo siguiente: presidente, Molotov; presidentes adjuntos, Roudzoutak, Kouyeigher y Andreiew. Forman parte de dicho Consejo Staline y Vorochilov, el comisario de Agricultura, el comisario de Hacienda, el comisario de Abastecimientos y el presidente de la Federación del Banco del Estado, Kalmonovitch.

Otro organismo

MOSCU, 25.—La Agencia Tass dice que se ha publicado un decreto creando cerca del Consejo de comisarios del pueblo de la U. R. S. S., además del Consejo del Trabajo y de la Defensa y de la Comisión de planes del Estado, una tercera comisión permanente llamada Comisión de ejecución. El nuevo organismo tiene por función la vigilancia y comprobación de la ejecución efectiva por las organizaciones del Estado, incluso las económicas, de las instrucciones del Gobierno referentes a la obra socialista y al perfeccionamiento del trabajo en todas las administraciones y dependencias del Estado. Esta comisión será presidida por el presidente del Consejo de comisarios del pueblo, y como presidente adjunto por el de igual cargo en el Consejo de comisarios del pueblo, el comisario de inspección campesina y obrera, el secretario del comité central del partido comunista, el secretario del consejo central panunionista de sindicatos y el presidente de la Unión de cultivos agrícolas de la U. R. S. S.

Rumores desmentidos

MOSCU, 25.—La Agencia Tass dice que carecen totalmente de fundamento los rumores circulados en Estambul acerca de una supuesta sublevación a bordo del crucero soviético "Profintern".

Para los pobres de Navidad

	Pesetas.
Suma anterior.....	2.410,00
Un lector de EL DEBATE.....	25,00
D. Alfonso Enriquez de Salamanca	25,00
Suma.....	2.460,00

LA MASCARA Y EL ROSTRO

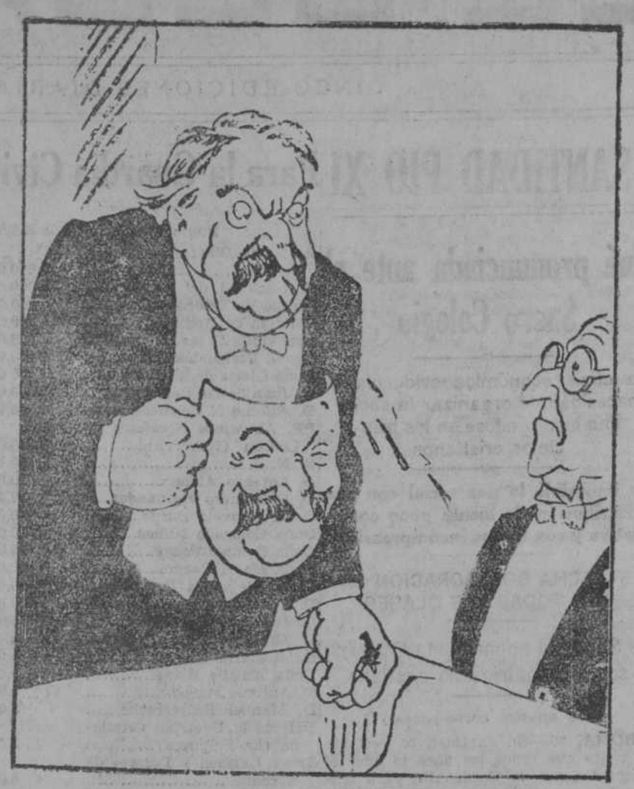

VERSALLES Y LOCARNO

("Izvestia", Moscú)

EL ANILLADO DE AVES

Desde tiempo inmemorial ha interesado al hombre el misterio de los movimientos emigratorios de gran número de aves. Teorías fantásticas llegaron a cristalizar en leyendas que todavía conservan en su "folk-lore" varios países.

Los primeros intentos para observar los movimientos de aves, se hicieron arrancándoles plumas o pintándoles colores para identificarlos, pero estos procedimientos no resultaron prácticos. Las observaciones de viajeros, especialmente a partir del siglo diez y seis, y los datos recogidos por los naturalistas de las fechas de entrada y salida de las diferentes clases de aves en diversos países, proporcionaron el pasado siglo abundante información que hoy tiende a completarse mediante el anillado.

El iniciador del anillado de aves fué Cristián Mortensen, maestro de escuela en Viborg, Dinamarca. Comenzó en 1890 anillando cigüeñas y estorninos. De sus investigaciones contribuyó a extender a varios países la adopción. Sus procedimientos fueron adoptados por Alemania, Inglaterra, Holanda, Suecia, Finlandia, Hungría y otros países. En la relación de "Aves anilladas capturadas en España", por H. F. Witherby, ornitólogo inglés, publicada en el "Boletín" de la Real Sociedad Española de Historia Natural de noviembre de 1926, figuran: un milano real, una cerceta o patito y cuatro patos rabudos, anillados por Mortensen en Dinamarca.

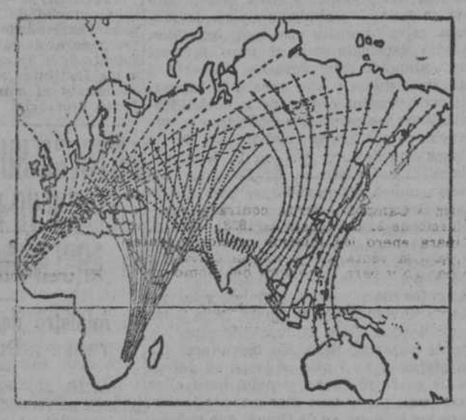

El anillado en los Estados Unidos se se incrementado desde 1920. El "Biological Survey", de Washington, se encarga de repartir y recibir anillas. Por su mediación se han anillado de 1923 a 1926 más de 250.000 aves, y ha recibido más de 12.000 anillas de aves capturadas.

Prueba del interés de este país por tales problemas es ésta: En las marismas de Bear River, en el estado de Utah, las aguas llegaron a tener tal concentración de sales a consecuencia de la escasez de lluvia, que se convirtieron en venenosas para los patos que a ellas acudían, calculándose en más de siete millones el número de los muertos por esta causa. El Gobierno Federal tomó el asunto por su cuenta, y el presidente Coolidge firmó una Ley especial autorizando un gasto de 350.000 dólares para establecer un refugio de aves apropiado.

Parece oportuno señalar algunos notables vuelos trasatlánticos. En la costa alemana del Báltico fueron anilladas dos gaviotas el 18 de julio de 1911. Una de de ellas fué capturada en las Antillas inglesas en noviembre de 1911 y la otra, en Veracruz, en febrero de 1912. Dos "Rissa", especie de gaviotas, se anillaron el 28 y 30 de junio de 1923, en la costa oriental de Escocia. La primera fué cazada el 12 de agosto de 1924 en Nueva Finlandia y la segunda, el 18 de octubre de 1923, en Labrador. Por último, una golondrina de mar anillada en el Estado de Maine en Norteamérica el 3 de julio de 1918 fué hallada en agosto de 1917 flotando muerta en la desembocadura del río Niger en el Africa Occidental inglesa.

Prescindiendo del continente americano, las migraciones de aves en las restantes grandes masas terrestres siguen ciertas rutas que, en líneas generales, expone el adjunto gráfico de Boubier.

Misión del anillado es completar los escasos conocimientos que hasta ahora poseemos de numerosas cuestiones relacionadas con el género de vida y movimientos migratorios de muchas especies.

En España convendría hacerlo a base de un solo centro encargado de repartir y recibir anillas. Por cada anilla devuelta, daría cuenta al anillador del lugar y fecha en que se encontró al ave; y al capturador, dónde y cuándo fué anillada. También sería aconsejable empezar limitándose a un reducido número de especies de aves, como, por ejemplo, las tórtolas, cigüeñas y golondrinas. Respecto a la manera de efectuar el anillado, en el Boletín (1), apareció un artículo del señor Gil Lletget.

Los numerosos problemas que pueden dilucidarse en España mediante el anillado, no sólo tienen interés para el naturalista o simple aficionado. Son también importantes bajo el punto de vista económico, ya se trate de aves comestibles o útiles, o bien de aves dañinas, que deban exterminarse.

Juan de la CAMARA
(De la Real Sociedad de Historia Natural.)

(1) De la Real Sociedad Española de Historia Natural, del mes de noviembre de 1926.

EL AUMENTO ARANCELARIO EN EGIPTO

JERUSALEN, 24.—Contestando a una protesta contra la elevación de los derechos de aduana para la fruta, el Gobierno egipcio ha declarado que se había visto obligado a tomar esta medida, teniendo en cuenta que a consecuencia de la excesiva producción de algodón y de la grave crisis subsiguiente, numerosos terrenos han sido dedicados al cultivo de frutales.

Una paloma heroica de la gran guerra

"Operó" con el Ejército británico durante toda la campaña

NUEVA YORK, 24.—"Duke", una paloma mensajera que hizo toda la Gran Guerra al servicio de los ejércitos aliados, ha muerto de vieja en un palomar de Ontario, en California, donde ha vivido durante los últimos diez años de su vida.

"Duke", estaba al servicio de las fuerzas de la Gran Bretaña en Francia. Sufrió los efectos de los gases asfixiantes y peligró su vida en los bombardeos. "Duke" llevaba mensajes y partes desde el frente al Estado Mayor británico. En varias ocasiones llevó mensajes de gran importancia a través del Canal de la Mancha, sin que ninguna de las veces sufriera la menor equivocación. "Duke" cumplió siempre con su obligación como el mejor y más heroico de los soldados.

La heroica paloma fué regalada por un coronel del ejército británico a Mr. Dolhaver, quien durante la Gran Guerra cuidaba de las palomas mensajeras de las fuerzas norteamericanas en Francia. Pero ninguna de las palomas americanas realizó tantos servicios como la recientemente fallecida en Ontario.

Desde que terminó la guerra, "Duke" no hacía más que descansar en el palomar californiano, donde era el orgullo de su dueño.

Escuela de Linotipistas

Para el aprendizaje en la linotipia, de tan brillante porvenir,

"INSTITUTO REUS"

abre clases exclusivamente para señoritas, a cargo de un reputado profesor de esa especialidad.

El sueldo mínimo que hoy día percibe un buen linotipista oscila entre 12 y 25 pesetas.

Es condición indispensable la perfección en la Ortografía y en la Mecanografía. Serán preferidas las solicitantes que posean conocimientos de Taquigrafía.

Las solicitudes, con referencias, dirijanse al Director del

"INSTITUTO REUS"

Preciados, 23; Puerta del Sol, 13 y Mayor, 1.--Madrid

Honorarios: 30 pesetas mensuales.
Clases: De 9 a 12 de la mañana.
Disponemos de varias linotipias moderna para una completa preparación.

BANCO HIPOTECARIO DE ESPAÑA

Paseo de Recoletos, 12.—Madrid
Plaza de Cataluña, 9.—Barcelona

PRESTAMOS AMORTIZABLES, con PRIMERA HIPOTECA, a largo plazo, sobre fincas rústicas y urbanas hasta el 50 por 100 de su valor, reembolsables a voluntad. PRESTAMOS ESPECIALES para el FOMENTO DE LA CONSTRUCCION en poblaciones importantes. (Pídanse instrucciones detalladas).

Emisión de CEDULAS HIPOTECARIAS, al portador, privilegiadas, tienen carácter de Efectos Públicos, cotizables como valores del Estado, NO HABIENDO SUFRIDO ALTERACIONES, IMPORTANTES EN SU COTIZACION, NO OBSTANTE LAS INTENSAS CRISIS POR QUE HA ATRAVESADO EL PAIS. Están garantizadas por primeras hipotecas sobre fincas de renta segura y fácil venta, valoradas en MAS DEL DOBLE del capital de las Cédulas en circulación y con la garantía supletoria del Capital social y sus reservas. Solicítese folleto, donde se consignan las numerosas ventajas de nuestra CEDULA HIPOTECARIA.

CUENTAS CORRIENTES con interés. APODERAMIENTOS GRATUITOS para los prestatarios de provincias.

¡SENSACIONAL ESTRENO!
¡La película más emocionante de la temporada!

MISTERIOS DE AFRICA

"Film" sonoro documental de las selvas africanas; cacerías impresionantes, durante cuya realización pereció un indígena ante la cámara; bellísimos paisajes naturales de las junglas vírgenes.

MUY PRONTO EN

REAL CINEMA

MUNDO CATOLICO

7.843 conversiones en un año en la Pequeña Sonda

DOS MISIONEROS "FILMAN" UNA PELICULA EN OCEANIA

Está basada en costumbres del Archipiélago de la Sonda

Los misioneros abren farmacias y centros sanitarios en el Congo belga

NDONA (Isla Floes, Indias orientales holandesas), 25.—Los PP. Buis y Beltjens, de la Sociedad del Verbo Divino, admirables operadores cinematográficos, han hecho una película misionera, tomada en su totalidad en las Islas de la pequeña Sonda, y que, al aparecer por vez primera en la pantalla, ha obtenido un gran éxito.

Lleva por título "Ria-Rago", nombres de los protagonistas, y será presentada al público europeo en el próximo invierno. Todos los actores, que son indígenas de la Isla, han trabajado con gran maestría. El argumento se desenvuelve con la odisea de una joven indígena, llamada Ria (María), que aun viviendo en el seno de una familia pagana se hace cristiana, la primera de su tribu. Su padre, Rago, quiere venderla a un brutal pagano y polígamo, según las costumbres del país, a lo que Ria no puede consentir dada su fe cristiana. La pobre joven sufre por ello mil persecuciones y vicisitudes, hasta que al final su fe y su valor heroicos la alcanzan el triunfo.

El argumento es sencillo, como se aprecia en los caracteres de los personajes principales que dan vida a la obra. La película tiene un sabor heroico, que hace recordar a los primeros cristianos. Los detalles del brillante paisaje de la Isla Flores hace a la obra muy atrayente.

El catolicismo en Oceanía

NDONA (India Occidental holandesa), 25.—El corresponsal de la Agencia Fides dice que desde el primero de julio de 1929 a primero de julio de 1930 se han registrado en el Vicariato Apostólico de las Islas de la Pequeña Sonda 7.843 conversaciones. Si a esta cifra se añade el número de bautismos de niños, se llega a una población católica de 169.699 almas.

El Vicariato de las Pequeñas Islas de la Sonda está confiado a los padres del Verbo Divino y cuenta con una población total de 2.500.000 habitantes.

Misioneros médicos

NUEVA AMBERES (Congo Belga), 25. Los religiosos de la Congregación de Scheut, que bajo la dirección de monseñor de Boeck, trabajan con gran actividad en el Vicariato Apostólico de Nueva Amberes, situado en la parte Norte del Congo Belga, han unido a su apostolado de misioneros el celo y caridad de verdaderos médicos coloniales. En cada misión del Vicariato han organizado un servicio de asistencia médica que apenas aprecian los indígenas.

En cada distrito se han abierto una farmacia y un dispensario que están a disposición de los congoleses que acuden a ellos en gran número. A los ancianos se les recoge en Asilos muy próximos a las casas destinadas a recoger a niños abandonados.

En estos centros sanitarios no se atiende solamente a los indígenas. Estos son socorridos por los misioneros en toda clase de miserias físicas.

De este modo se han realizado en los grandes dispensarios que están servidos por dos religiosos diplomados y dos médicos seglares, 225.000 curas.

Consagración de un Obispo

MADRAS (India), 25.—El reverendo Lorenzo Pereira, primer Obispo de la nueva diócesis de Cottar, donde estuvo San Francisco Xavier, ha sido consagrado por Monseñor Angel María Pérez y Cecilia, Arzobispo de Verapoly. Como Obispos asistentes actuaron Monseñor Benciger, Obispo de Quilon, y Monseñor Calachry, Obispo de Changanchry. El marahajá de Travancor envió al nuevo Prelado indígena un telegrama de felicitación.

Monseñor Pereira era muy conocido de todos los que colaboraban en la acción misionera de la India; había nacido en Kayankulan, en la diócesis de Quilon, el 1 de enero de 1876. Alumno del Seminario de Quilon, fué ordenado sacerdote el 18 de noviembre de 1905. Ocupó varios cargos importantes en Neendakara, Puthukada y Eneyan, en donde hizo numerosas conversiones, habiendo sido su ocupación principal misionar entre los jacovitas.

La nueva diócesis de la cual es primer Obispo Monseñor Pereira se ha formado con una parte de la diócesis de Quilon, comprendiendo en su territorio el cabo Camorino, parte meridional de la India. Tiene una población católica de cerca de 100.000 almas, en su mayor parte descendientes de los convertidos por San Francisco Xavier. La memoria del gran misionero español se conserva en toda la región, y Kottar, sede de la nueva diócesis, es célebre por las peregrinaciones que a ella se hacen en honor de San Francisco Xavier. La diócesis comprende 104 parroquias, 105 escuelas, 10 conventos de hermanas, 32 sacerdotes indígenas y dos europeos.

Monumento al Corazón de Jesús

SEVILLA, 25.—Esta tarde se ha verificado con toda solemnidad la bendición e inauguración de un monumento al Sagrado Corazón de Jesús, en la fachada de la nueva parroquia de la Inmaculada, del barrio del Nervión. Ha oficiado en el acto de la bendición el Cardenal Ilundain, asistido de varios sacerdotes. La banda de Salesianos ejecutó algunas obras y cantó la Escuela del Seminario. La estatua tiene dos metros y medio de altura y es obra del escultor sevillano don Manuel Delgado Brackembury. Después se celebró una función y el Cardenal Ilundain dirigió una plática a los fieles.

Las obras del Pilar

ZARAGOZA, 25.—La suscripción para las obras del Pilar alcanza hoy la suma de 2.887.827,20 pesetas.

Mundo periodístico

Un número de "El Pueblo Vasco", de Bilbao

Nuestro querido colega "El Pueblo Vasco", de Bilbao, ha publicado el día 23 un interesante número de 16 páginas, dedicado al sorteo de la Lotería de Navidad, de la cual hace una completa historia desde su origen. Están animadas estas 16 planas por interesantes fotografías de actualidad.

Felicitamos a "El Pueblo Vasco" por este número.

—He recibido un anónimo en el que me llaman "imbécil".
—Debe ser de alguno que te conoce.

("Pages Gales", Iverdon)

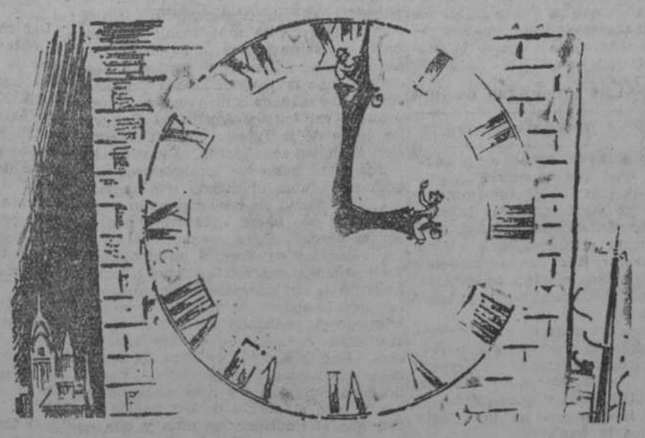

EN EL RELOJ DE TORRE

EL OBRERO QUE ESTA EN EL HORARIO (al del minutero).—¡Oye! Dame un cigarrillo.
EL DEL MINUTERO.—Espérate un cuarto de hora.

("Life", N. York)

—Mi hija ha heredado toda mi voz.
—¡Qué contenta estará usted de habérsela cedido!

("Everybody's", Londres)

EL DEBATE, Colegiata, 7

EN CUENCA SE HA HELADO LA LAGUNA DE UÑA

Cayó ayer una gran nevada. De una fábrica de Almería habían devuelto el número del segundo premio de Navidad

LA TUNA UNIVERSITARIA DE VALLADOLID TERMINA SU EXCURSION

Las fiestas de Nochebuena

ALMERIA, 25.—La Nochebuena se ha celebrado con tiempo espléndido. Las calles estuvieron concurridísimas. En todas las iglesias se dijo la misa del Gallo, y se dieron multitud de Comuniones. En la Catedral ofició el Obispo.

Devuelven el número del segundo premio

ALMERIA, 25.—Un periódico local refiere que diez y nueve vigésimos del segundo premio de Navidad estuvieron aquí para repartirlos entre el personal de la fábrica, pero como eran insuficientes, se devolvieron y tocaron a Valencia.

El primer sitio de Bilbao

BILBAO, 25.—Con motivo del mal tiempo, se ha suspendido hoy la tradicional lectura de la Carta de felicitación que enviaron las Cortes en 1837 al Ayuntamiento por el levantamiento del primer Sitio. A pesar de esto el Municipio acudió en cuerpo de comunidad a la Basílica del Señor Santiago, donde tuvo lugar un solemne Tedeum.

El comandante Burguete en Cádiz

CADIZ, 25.—En la motonave "Príncipe Alfonso", ha llegado el comandante Burguete con su familia, que marchan a Valladolid.

Homenaje a un médico

CIUDAD REAL, 25.—El alcalde, acompañado de la comisión municipal permanente, ha visitado al doctor Fernández Alcázar, inspector provincial de Sanidad para entregarle un pergamino con el nombramiento de hijo adoptivo de la ciudad por la brillante labor sanitaria y cívica en pro de la población. Se cambiaron discursos.

Cae una gran nevada

CUENCA, 25.—Las fiestas de Navidad se han celebrado con gran animación, a pesar de la intensa nevada caída sobre la ciudad, que ofrece un fantástico panorama. El frío es intensísimo y se ha helado la laguna de Uña. El tránsito en las calles resulta difícil. Para descender de la parte alta, tienen que hacerlo, cogidas del brazo.

Se restablece una A. de Marina

FERROL, 25.—En Puentedeume se ha recibido con gran júbilo la disposición del ministro de Marina que restablece la ayudantía de Marina de aquella ciudad, suprimida hace cuatro años sin causa justificada. Una banda de música recorrió las calles disparando cohetes. La disposición viene a beneficiar grandemente a los pescadores.

Muerto en un desprendimiento

OVIEDO, 25.—Cuando se hallaba trabajando en el piso veintiuno de la mina Mariana, propiedad de Hullera Española, el obrero picador Jesús Miranda Miranda, sobrevino un desprendimiento de roca que le dió en la cabeza y le causó la muerte. Deja viuda y ocho hijos.

Hallazgo de un hombre moribundo

OVIEDO, 25.—Esta mañana, en las proximidades del cementerio de San Salvador, fué hallado un hombre, tirado en tierra, todo ensangrentado. En un coche ambulancia de la Cruz Roja fué conducido al Hospital, donde dejó de existir a poco de ingresar, sin que pudiera articular palabra. Se desconoce, por lo tanto, lo ocurrido. Tenía una herida en la cabeza, región occipital. Fué encontrado por un obrero que se dirigía al trabajo y que al principio creyó se trataba de un borracho, pero que al ver la sangre se alarmó y avisó a los demás vecinos de aquel lugar. El Juzgado instruye diligencias para aclarar el suceso.

Mata a una mujer de una puñalada

VALENCIA, 25.—Anoche, en la taberna conocida por Casa Came, situada cerca de la estación, después de cenar Fernando Montiel Franco, natural de Madrid, dió dos puñaladas a Josefa Ramírez, que falleció a los pocos minutos.

Marcha la Tuna universitaria

VIGO, 25.—En el tren correo, a primera hora de la tarde, salió para Valladolid la Tuna Universitaria. Se le tributó una cariñosa despedida.

Despedido desde un automóvil

ZARAGOZA, 15.—Del automóvil que conducía el vecino de Potorrita, Ramón Voldova, en el kilómetro primero de la carretera, salió despedido Mariano Gimeno Baeza, de diez y nueve años, que resultó con conmoción visceral, heridas y contusiones diversas de pronóstico grave.

Atropellado por un carro

ZARAGOZA, 25—En la Puerta del Portillo, fué atropellado Natalio Estella, por el carro de víveres del regimiento de Gerona, que conducía Jesús Sara. Resultó con lesiones diversas.

REGRESAN A BARCELONA FUERZAS DESTACADAS EN ZARAGOZA

EL GENERAL LASHERAS MEJORA

BARCELONA, 25.—Han sido puestos en libertad el sindicalista Hueso y el abogado señor Casasola, detenidos gubernativamente en la cárcel.

—Un grupo de mujeres acudió esta mañana a Capitanía general, para visitar al capitán general, con objeto de pedir la libertad de sus deudos detenidos en la cárcel. No pudieron ver al general Despujols por hallarse éste ausente.

Mejora el general Lasheras

ZARAGOZA, 25.—Se reciben noticias de que el gobernador militar de Huesca, general Las Heras, que se hallaba grave hace días a causa de las heridas que recibió en Jaca, se halla un poco mejor dentro de la gravedad.

Regreso de fuerzas

ZARAGOZA, 25.—Han regresado a sus respectivos destinos los batallones de Cazadores de Estella y de Barcelona, que, accidentalmente, se hallaban en Zaragoza, quedando en esta plaza, además de las fuerzas de la misma, las baterías de Artillería de Calatayud y batallón de Cazadores de Lanzarote.

El capitán general se ha trasladado a Huesca, con objeto de asistir a la jura de bandera de los reclutas del regimiento de Valladolid, que se ha verificado hoy.

El capitán general ha puesto en libertad a dos de los que se hallaban detenidos a causa de los sucesos pasados.

LA "GACETA"

SUMARIO DEL DIA 26

Ejército.—RR. OO. disponiendo se devuelvan cantidades que ingresaron para reducir el servicio en filas.

Gobernación.—R. O. aceptando la oferta de la Compagnie Générale Aéropostale para el transporte aéreo de correspondencia destinada a Perú y Bolivia; concediendo prórrogas de licencia a funcionarios de Telégrafos; nombrando agente de segunda de Vigilancia en Coruña a don Manuel Morgado Gándara.

I. pública.—R. O. disponiendo se adquieran, con destino a las Bibliotecas públicas del Estado, 45 ejemplares de la obra titulada "Las Bellas Artes plásticas en Sevilla"; nombrando profesor interino de Alemán del Liceo de Reus a don Antonio Regalado González; relativa a traslados de porteros; anunciando a concurso de tralado, entre auxiliares de Ciencias de Normales de Maestras, la plaza de auxiliar de dicha Sección en la Normal de Zamora; disponiendo se adquieran 12 máquinas de escribir marca; confirmando de director del Conservatorio "María Cristina" de Málaga, a don Manuel Fernández Benítez.

Fomento.—R. O. desestimando instancias del sobrestante de Obras públicas don Rafael García Tuñón, en la que solicita se le autorice para continuar desempeñando el cargo de pagador de la Jefatura de Obras públicas de Oviedo; disponiendo se cumpla la sentencia dictada en el pleito promovido por don José Martínez Campos y otros, contra el real decreto de 21 de agosto de 1928; idem rijan para enero los mismos precios vigentes para la venta del plomo en barra y elaborado y para la compra del plomo viejo.

Trabajo.—RR. OO. declarando beneficiarios del régimen de subsidio a familias numerosas; modificando la real orden de 23 de junio del año actual, que autoriza a las Cámaras de la Propiedad urbana para adquirir acciones del Banco de la Propiedad; disponiendo se constituyan las subsecciones que se indican dentro de la sección de Industrias del Lujo y Artes decorativas en el Comité de Siderurgia, Metalurgia y Derivados; aclarando la real orden de 21 de noviembre del corriente año; disponiendo se constituya en Cuenca un Comité paritario de la madera; idem en Jerez de la Frontera y dentro del Comité paritario de la Construcción una sección de Industrias Metalúrgicas; idem lo consignado en el párrafo segundo del artículo 71 del real decreto-ley de Organización Corporativa Nacional; nombrando vocales patronos y obreros del Comité paritario de Despachos, Oficinas, Banca y Bolsa, de Guadalajara; idem vocales patronos del Comité paritario de la Construcción de Guadalajara.

FIGURAS DE ACTUALIDAD

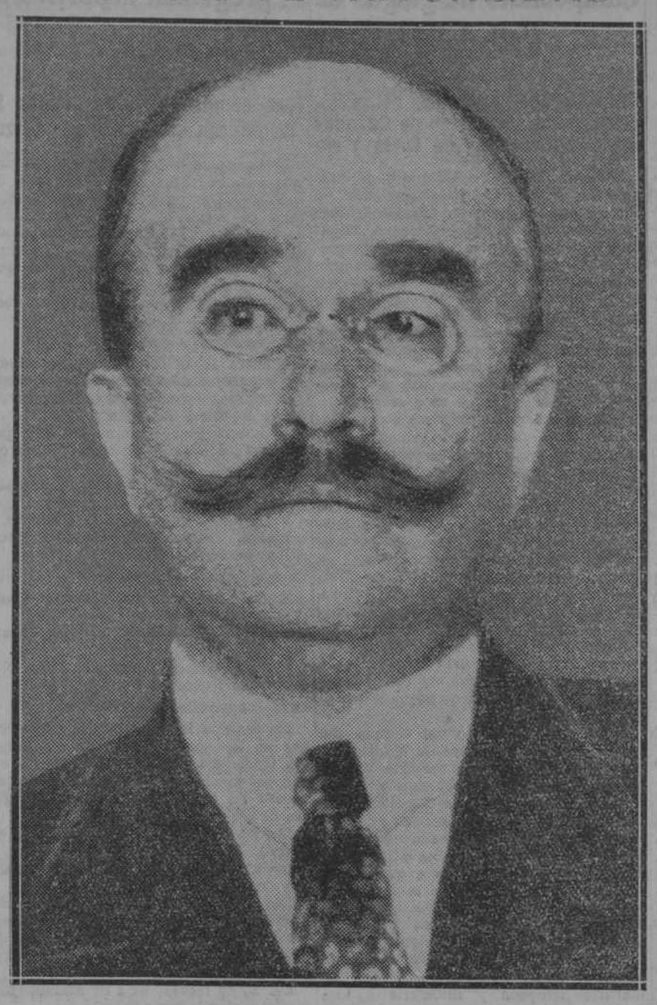

Don Mauricio López Roberts, marqués de la Torre-Hermosa, nuevo embajador de España en Lisboa

Don Mauricio López Roberts nació en 1873. Siguió la carrera diplomática y desempeñó su primer cargo de agregado en 1896. En 1902 fué nombrado oficial del Grefierato, ministro tesorero habilitado de la insigne Orden del Toisón de Oro. El mismo año fué ascendido a secretario de tercera y en 1907 a secretario de segunda, siendo destinado a Berna. Desempeñó sucesivos cargos, hasta que en 1915 fué nombrado ministro residente en Tokio. Cuatro años después, ascendido ya a ministro plenipotenciario de segunda clase, desempeñó la presidencia de las delegaciones españolas en las Comisiones Internacionales de Límites con Francia y Portugal. En 1921 consiguió el puesto de jefe de la Sección Colonial del ministerio. Su último cargo antes de ser designado embajador de España en Lisboa fué el de ministro plenipotenciario de primera clase en Berna. Es gentilhombre de Cámara de Su Majestad con ejercicio y posee numerosas condecoraciones españolas y extranjeras.

Navidad tranquila en Barcelona

Una fiesta de hogar sin ningún bullicio callejero. Las enjoyadas vendedoras del mercado de la Boquería. La misa del Gallo en el Monasterio de Montserrat

EL MERCADO DE AVES DE LA RAMBLA SE AGOTO EL 24 A MEDIODIA

(Crónica telefónica de nuestro corresponsal)

BARCELONA, 25.—Barcelona celebra la fiesta de Navidad en forma muy distinta a como es típico en Madrid; aquí no se conciben esas pandillas bullangueras que recorren las calles al son de zambombas y panderos, desafiando a fuerza de alegría y buen humor el intenso frío de la noche de diciembre. La noche en Barcelona es esencialmente tranquila, es fiesta de hogar. Las calles sólo ofrecen animación alrededor de los mercados y en las proximidades de las iglesias, adonde acuden los fieles (quizás en mayor número que en otras poblaciones) a la tradicional misa del gallo.

Lo más notable—aparte de las caravanas de automovilistas y de viajeros que por distintas vías férreas van a Montserrat a oír la misa de media noche—lo constituye sin duda el espectáculo de los mercados. La animación es extraordinaria y son muchísimas las amas de casa que acuden a comprar personalmente el tradicional pavo y las viandas para dos días. En el mercado de la Boquería, el más céntrico y popular de la Nochebuena, se considera como de gran gala y las vendedoras, aún vestidas con el reglamentario uniforme blanco, se presentan ante los compradores luciendo sus mejores alhajas, joyas fastuosas, brillantes deslumbradores, que dejan atónitos al que por primera vez contempla este cuadro originalísimo de riqueza insospechada. Muchas damas linajudas, que miran con desdén a esas menestralas de los mercados, quisieran poder lucir en el Liceo las cruces, pendientes, sortijas, broches y aderezos que en esta noche adornan a las felices carniceras, fruteras y, sobre todo, a algunas pescaderas que no se desdeñan de escamar y dejar limpio por dentro y por fuera el pescado con sus manos ensortijadas, en las que de un modo especial refleja un magnífico solitario.

Este año la afluencia a los mercados ha tenido una característica curiosa. Mientras en los de la Boquería, de San Antonio y de la Concepción y hasta en el de Gracia, una multitud enorme daba extraordinaria animación a las transacciones, en los mercados de las barriadas populosas y obreras, el de Sans, Barceloneta, presentaban un aspecto desolador impropio de la festividad del día. El público ha escaseado de un modo tan notorio, que ha sido comentado por los periódicos, en contraste con lo que en las propias barriadas ocurría en anteriores años, cuando aún la familia obrera no tenía que sufrir las consecuencias de esa serie de paros más o menos generales que en estos últimos tiempos han venido obligados a padecer.

Como es lógico, el mayor número de ventas realizadas ha sido de aves de corral. La tradicional feria de aves vivas en la rambla de Cataluña quedó agotada ayer al mediodía. Se han pagado pares de capones de corto peso entre siete y doce duros; los pollos del Prat, con cresta de clavel, eran especialmente buscados. Después de los avicultores, quienes más han vendido han sido los fruteros, cosa lógica si se tiene en cuenta que es tradicional en Cataluña asar el pavo de Navidad, rellenándolo previamente de lomo, salchicha, ciruelas, manzanas y peras. La Nochebuena en lo judicial se ha caracterizado por la falta absoluta de delitos de sangre; ni la más leve riña, ni siquiera graves atentados contra la propiedad.—**Angulo.**

Dos familias intoxicadas

BARCELONA, 25.—Al Juzgado se ha dado cuenta de que en dos sitios diferentes de la ciudad, dos familias sufren intoxicación grave a consecuencia de haber ingerido leche en malas condiciones Una de dichas familias, compuesta de una mujer y dos sobrinas, vive en la calle de Zaragoza, y la otra en la de Canalejas, y está integrada por matrimonio, un hijo y la abuela materna.

Por agredir a un guardia

BARCELONA, 25.—Ha sido puesto a disposición de la autoridad militar Francisco Perdobo, que ayer, al mediodía, agredió al guardia de Seguridad Juan Sánchez Hidalgo, a quien causó heridas de alguna consideración. El agresor, enfurecido porque el guardia intervino para poner término a una riña que sostenía, se lanzó contra el guardia y le produjo las lesiones.

Clausura de Sindicatos

BARCELONA, 25.—En Villanueva y Geltrú, y en virtud de órdenes superiores, el capitán de la Guardia civil, con fuerzas a sus órdenes, penetró en el local social del sindicato único y procedió a su clausura. Los obreros que se encontraban en el local, acataron lo dispuesto sin la menor protesta. Igualmente ha ocurrido en otros sindicatos únicos de diferentes poblaciones de la provincia.

Reparto entre los pobres

BARCELONA, 25. — En diferentes puntos de Barcelona se ha verificado hoy el reparto de comestibles a los pobres. Uno de los actos que ha revestido más animación ha sido en la barriada de Gracia, donde "La protectora de los pobres" ha repartido 1.000 raciones de ropas, ternera, sardinas, pan, turrones, café, barquillos, frutas, etcétera. El director de la entidad pronunció unas palabras exaltando la bondad de la caridad cristiana.

Dos robos

BARCELONA, 25.—En el almacén que el Instituto de desinfección tiene en la calle de Sicilia, penetraron unos ladrones. Ya en el interior, abrieron un boquete en un tabique para pasar al despacho del director, donde violentaron los muebles. Se llevaron tres máquinas de escribir y algunos efectos. Registraron los cajones y no abrieron la caja de caudales porque no pudieron, a pesar de haberlo intentado.

Durante la pasada noche, unos ladrones penetraron en una cámara frigorífica del mercado de Santa Catalina y se llevaron 218 pesetas y 25 pollos de una vendedora que los había depositado para venderlos hoy.

El desfalco a la D. de Hacienda

BARCELONA, 25.—Los detenidos y procesados por el desfalco a la Delegación de Hacienda, han presentado un recurso de alzada contra dicho procesamiento. El juez que instruye el sumario, lo ha informado, y después remitido al fiscal de la Audiencia y al abogado del Estado.

Parece ser que anoche compareció ante el juez el funcionario jubilado de la Delegación de Hacienda, señor Hita, que había marchado a Cartagena a ver a su familia, y creyéndose que se trataba de una fuga, se dió orden de traerle a esta capital. Dicho señor se presentó espontáneamente al Juzgado. Negó su participación en el hecho. Por las operaciones realizadas en la Delegación de Hacienda, no se ha podido averiguar aún la cifra a que se eleva el desfalco, pero un dato ya seguro, en un ingreso de 17.000 pesetas, que figuraba con 500 en los asientos de los libros de contabilidad de la Delegación.

Inauguración de un Pesebre de Navidad

BARCELONA, 25.—En el Pueblo Español del parque de Montjuich ha tenido lugar esta mañana, como estaba anunciado, la inauguración del Pesebre de Navidad, construído por la Junta Municipal de Museos. El acto ha ofrecido gran relieve, pues han asistido el Ayuntamiento y la Diputación en corporación y muchas personalidades entre las que se contaba elementos de la intelectualidad y el arte de Barcelona.

El Obispo de la diócesis, desde un estrado colocado en la Plaza Mayor, frente a la Cruz de Arce, pronunció breves palabras de felicitación a la Junta de Museos, por la idea de instalar este belén, que hace renovar el espíritu cristiano del pueblo catalán. Después bendijo el Pesebre, que fué abierto después para ser visitado por el público.

Una "cobla" ejecutó aires típicos catalanes y sardanas, que fueron bailadas por el público, que asistió en gran número al acto.

Un obrero apuñala a otro en la Casa del Pueblo

EL ESTADO DEL HERIDO ES GRAVISIMO

El agresor es conocido por sus ideas sindicalistas

En la Casa del Pueblo, esta madrugada, poco después de las dos, se encontraban reunidos varios panaderos de candeal, formando lo que ellos llaman un retén, en espera de ser avisados por falta de personal en algunas tahonas. Entre los presentes se hallaba Manuel Rodríguez García, de cuarenta y cinco años, apodado "El Tartaja", soltero, natural de Burgos y con domicilio en la calle de la Visita, 7. En aquellos momentos llegó Bernardo Vila Santa, panadero también, con domicilio en la calle de Santa Lucía, 11, conocido por sus ideas sindicalistas. Tanto el Bernardo como el Manuel son conocidos también como habituales de la embriaguez.

El Bernardo, apenas entró se dirigió a los doce o trece que estaban allí reunidos y los empezó a decir que leyeran unos periódicos que llevaba bajo el brazo. Todos se negaron y en esta actitud se significó el Manuel Rodríguez. Con este motivo empezaron a discutir y salieron a la calle desafiados, pero al llegar al vestíbulo de la Casa del Pueblo, Manuel dió un traspié y cayó a tierra. Entonces el Bernardo se abalanzó a él, navaja en mano, y sin darle tiempo a que se levantara, le cogió la cabeza con una mano y con la otra le asestó dos golpes con el arma, causándole una herida incisa de 14 centímetros de extensión que le interesó la piel y tejidos en la región auricular y carótida derecha, con fractura del pabellón de la oreja y dejando al descubierto el paquete vascular y la otra en la región cervical izquierda.

En auxilio del herido acudieron varios compañeros afiliados en la Casa del Pueblo que le llevaron a la Casa de Socorro del Hospicio, donde el médico de guardia, don Carlos Escardón, le prestó asistencia y calificó su estado de gravísimo. El Juzgado de guardia que lo era el del distrito del Hospital, compuesto por el juez don Adolfo Ortiz Casado, secretario don Joaquín Argote, y oficial, don Cándido Rodríguez, se personó en el benéfico establecimiento y tomó declaración al herido, que fué muy corta dado el estado de suma gravedad en que se encontraba.

Parece ser que la víctima se expresó en términos análogos a lo que dejamos dicho.

De la Casa de Socorro el Juzgado se trasladó a la Casa del Pueblo para interrogar a cuantas personas se encontraban allí en el momento del suceso. El agresor, una vez cometido el delito, desapareció, pero fué más tarde detenido y llevado a declarar ante el juez. Esta diligencia se llevó a cabo con bastante dificultad porque el Bernardo estaba completamente embriagado.

Homenaje a Mella

Suscripción para la erección del monumento y edición de las obras del genial tribuno.

Nonagésima lista

Suma anterior, 63.061,65 pesetas; Obispo de Zamora, 100; Obispo de Tarazona, 50; Rubio, C. D. de Plasencia, 12; PP. Cistercienses de San Isidro de Dueñas, 25; don Martín Escobar, de Palencia, 10; De Mondoñedo (Lugo), Rico Prieto, don Manuel, 1; Río Anlló, don Constantino, 5; Salaberri, don Antonio, 2; Sierra Rolla, don Cándido, 5; Souto Vizoso, don José, 10; Trapero Pardo, don José, 2; Trasorras, don Modesto, 5; Un liberal (verdadero), 1; un jaimista, 5; un tradicionalista, 5; Vidal Pardo, don Julián, 3; Vizoso Abelado, don Antonio, 2; don Celestino Díaz Freire, 6; don Fidel Ramos Lis, de Ovran, 3; don Gerardo Cancio, de Otero, 5; don José R. Posada, de Overo, 5; don César Rodríguez Díaz, de Plasencia, 5; don José A. Chas, de Quendo, 5; don C. Cabarios Suárez, de Romariz, 5; Suma y sigue, 63.338,65 pesetas.

Se reciben donativos en el Secretariado general, Mayor, 37 ó en la cuenta corriente "HOMENAJE A MELLA", abierta en la Central de Madrid del Banco de España.

Un "cognac" riquísimo

Los que la toman con la luna. Sin máquina y a "la sombra"

En la correspondiente Casa de Socorro fueron asistidas de intoxicación de pronóstico grave Ricarda Rodillo González, de cincuenta y un años, y su hija Isabel Blanco Rodillo, de diez y nueve, domiciliadas en Alonso Cano, 29.

La mamá y la hija adquirieron una botella de "cognac" en un establecimiento de la plaza de Herradores.

Llegada la hora del descorchen y "soplen", lo hicieron con los límites naturales de la prudencia; mas al cuarto de hora empezaron a sentir unos dolores como si por sus estómagos respectivos caminara un expreso a toda velocidad.

Acudieron al centro benéfico y allí declararon que, como no fuera el "cognac"..., lo demás que tomaron no ofrecía novedad alguna.

Obrero gravemente lesionado

Cuando descargaba un vagón en los muelles de pequeña velocidad de la estación de Atocha, se produjo lesiones de consideración Andrés Muñoz de la Muñoa, de cuarenta y dos años, domiciliado en Santa Feliciana, 4.

Cabo de Seguridad arrollado por un "auto"

Al apearse de un tranvía en la calle de Bravo Murillo el cabo de Seguridad Jacinto Olmos Herrera, de cuarenta y seis años, fué alcanzado por el automóvil 44.514, guiado por Rafael Baños Gómez. El cabo fué auxiliado de graves lesiones en la Casa de Socorro de los Cuatro Caminos.

Le roban 7.000 pesetas

En un tren de la línea de Portugal, donde viajaba, advirtió la desaparición de la cartera, con 7.000 pesetas, Antonio Ibáñez, de treinta y nueve años.

Con tan terrible motivo empezó a discutir con los que tenía más cerca, que eran Emiliano Uceda, de cuarenta y ocho años, y un hijo de éste llamado Félix. De las palabras pasaron a los hechos y el padre y el hijo, exasperados porque Antonio les culpaba del hecho, le produjeron leves contusiones.

Caída "alcohólica"

Gregorio Mayo Mayo, de cincuenta y cinco años, domiciliado en la calle de Rodríguez San Pedro, 43, fué encontrado tendido en el suelo en la plaza del Conde de Toreno.

Se le llevó a la Casa de Socorro del distrito de Palacio, donde se le apreciaron graves heridas en la cabeza y alcoholismo agudo. Se le trasladó luego al Hospital de la Princesa. Créese que se cayó a efectos del vinillo y entonces se produjo las lesiones que sufre.

Muerto de un ladrillazo

En una obra de la calle de Granada, número 56, que por encontrarse en abandono utilizan como refugio nocturno varios individuos, uno de estos llamado Julio Miguel Sanz, de veinte años, dió un ladrillazo en la cabeza a Alfredo Fernández Segura y le produjo la muerte instantánea.

El agresor se presentó a las autoridades y manifestó que cuando se encontraba en aquel lugar, en unión de Eduardo Lozano, Francisco García Mata y Jesús Botanero, entró en la obra Alfredo y encarándose con él le insultó y le dijo "que a ver si tenía valor para darle una puñalada como su hermano hacía unos siete meses se la había dado a él".

El declarante al observar que Alfredo iba en estado de embriaguez no le hizo caso; pero entonces aquél cogió un ladrillo, fué hacia él con intención de agredirle. Julio Miguel le arrebató fácilmente el ladrillo y se lo lanzó al beodo, el cual cayó al suelo herido.

Al poco rato los presentes se acercaron a Alfredo y vieron que estaba muerto.

Inmediatamente el agresor se fué al cuartelillo de la Guardia civil y relató lo ocurrido. Le acompañaban los individuos citados, que relataron el hecho en igual forma que Julio.

El arte de enviar cartas sin pagar un céntimo

Ingenioso procedimiento de un empleado

KOVNO, 25. — Ante el Tribunal de Kovno se ha celebrado un interesante proceso contra un joven que había descubierto el modo de no gastar un céntimo en correspondencia, escribiendo cuantas cartas quería.

En los países bálticos las cartas que se envían a personas que viven en el extranjero, cuando van sin franqueo, se devuelven al remitente. El joven procesado, Kauz, pensó detenidamente en esta disposición y encontró que este procedimiento administrativo podría ser magníficamente burlado, y se dijo para sí: "Si en el lugar de la dirección del remitente pongo yo la de la persona a la cual quiero dirigir la carta, dentro del país y la envío sin sello a una persona hipotética "extra muros", naturalmente, la carta será devuelta al remitente, esto es, al verdadero destinatario."

Le salió la prueba a Kauz a las mil maravillas, pero tuvo la debilidad de confiar su secreto a algunos de sus amigos, y un día fué víctima de su generosidad: uno de éstos le denunció a las autoridades.

El Tribunal de Kovno condenó al ingenioso empleado a un año de cárcel por fraude y daños a la Administración pública.

OTROS SUCESOS

Por las escaleras.—En la escalera de su domicilio, calle de San Vicente, número 16, se cayó el anciano de setenta y tres años, José Delgado Martínez, y se produjo lesiones de importancia.

—También le pasó lo mismo a Ceferina Carracedo Fuentes, de quince años, que vive en Joaquín María López, 11, y resultó con lesiones de pronóstico reservado.

Rompedor.—En la calle de la Sierpe fué detenido Benito Cantos Muñoz, de diez y ocho años, porque en unión de otros, rompió la luna del escaparate de la sastrería establecida en el 1 de dicha vía.

Incendio.—En el número 6 de la calle de la Granja (Parque Metropolitano), hotel propiedad de don José González del Castillo, se produjo un pequeño incendio por haberse prendido el hollín de una chimenea de la calefacción. Intervinieron los bomberos.

Atropellos.—En la calle de Goya, esquina a la de Claudio Coello, la motocicleta 36.048, conducida por Teodoro Ruiz Pérez Crespo, atropelló a Julio Jiménez, de catorce años, domiciliado en el 35 de la segunda de las expresadas vías, y le causó lesiones de relativa importancia.

—En el vecino pueblo de Fuencarral, la camioneta 34.978, que guiaba Manuel García Ruiz, alcanzó al vecino de aquella localidad José Esteban, viudo, de setenta y ocho años, y le causó lesiones de pronóstico reservado.

Ratería. — Francisco Ruiz Ayuso, de cuarenta y seis años, que vive en Joaquín Martín, 1, denunció que le habían sustraído un reloj, con su cadena y colgante, valorado todo ello en unas 200 pesetas.

¡Qué compañeros!—José Menor García, de veintiocho años, que vive en el pasaje de Montera, número 8, denunció que en unión de dos individuos, de los que sólo sabe que se llaman Matías y Francisco, alquiló una habitación en determinada posada, donde los tres pernoctaron.

Al despertar José, vió que había desaparecido su ropa, con la cartera y documentos, y sus compañeros de habitación, de los que cree sean autores del despojo. Lo sustraído en total vale 150 pesetas.

Le salió mal.—Diego Peña Perdiguero, de treinta y tres años, con domicilio en Minas, 28, fué detenido por sustraer una máquina de escribir en el convento de los Hermanos Maristas, de la calle de Raimundo Lulio, 8. Se le ocupó la máquina.

El cadáver del infante don Antonio de Orleáns

Llegará mañana por la noche a El Escorial

Ayer salió para la frontera el ayudante del infante don Alfonso, para unirse a éste, que viene acompañando el cadáver de su padre. Este llegará el sábado por la noche a El Escorial, donde recibirá sepultura en el panteón de Infantes.

Apenas llegado a El Escorial, el infante don Alfonso hará entrega del cadáver, en el Monasterio, a la comunidad. Aquí lo velarán los padres agustinos y le darán guardia Monteros de Espinosa, Gentileshombres, mayordomos y Alabarderos.

El lunes, a las diez y media, se verificarán funerales solemnes con misa de "corpore insepulto". Terminados éstos se rezará un responso y será conducido al pudridero.

* * *

SAN SEBASTIAN, 25.—El gobernador civil ha recibido el encargo de recibir en la frontera, en nombre del Gobierno, el cadáver del infante don Antonio de Orleans, que será trasladado a España.

* * *

PARIS, 25.—El infante de España don Alfonso de Orleáns llegó a París esta noche, y de la estación fué directamente al lado de su madre, la infanta doña Eulalia.

Los restos del príncipe don Antonio de Orleáns, padre de don Alfonso, han sido trasladados a la capilla española de la calle de la Pompe y mañana serán conducidos a España.

SUSCRIPCION PARA EL PERSONAL OBRERO DE "EL DEBATE"

	Pesetas.
Suma anterior.....	7.647,95
D. Andrés Soloaga.....	10,00
D. Antonio Marco.....	5,00
Suma.....	7.662,95

NOTAS POLITICAS

La jornada del presidente

El presidente permaneció toda la tarde en su despacho. Conferenció separadamente con los ministros de Estado, Gobernación, Gracia y Justicia y Fomento, señores duque de Alba, Matos, Montes Jovellar y Estrada, respectivamente.

El general Berenguer se encuentra ya totalmente restablecido de la afección a la garganta.

Mañana, Consejo de ministros

Mañana, a las cinco y media de la tarde, se celebrará en el palacio de la Presidencia, el anunciado Consejo de ministros.

Es probable que en esta reunión quede ya ultimado lo que a presupuestos y a prórroga de los mismos se refiere.

Las vacantes de concejales mayores contribuyentes

La "Gaceta" de ayer aclara el precepto consignado en el artículo sexto del Real decreto fecha 15 de febrero del corriente año en el sentido de que una vez declaradas firmes y definitivas, por haberse agotado todos los recursos, las últimas listas de electores para Compromisarios de Senadores, confeccionadas en cumplimiento del Real decreto de 10 de octubre anteriormente citado, deberán ser estas últimas listas las que se utilicen para proveer las vacantes de Concejales que haya que cubrirse en lo sucesivo con mayores contribuyentes, siguiéndose para efectuar tales designaciones el orden riguroso de mayor a menor y eliminándose tan sólo a los mayores contribuyentes que, figurando en dichas listas, ostenten en la actualidad el mencionado cargo de Concejal y a los que carezcan de las condiciones que para su desempeño establece el artículo quinto del Real decreto de 15 de febrero último.

NOTAS MILITARES

PERMUTAS EN INGENIEROS Y ARTILLERIA

Se ha concedido permuta de empleos obtenidos por méritos de guerra y por elección a los siguientes jefes y oficiales, que han recibido, en cambio, cruces del Mérito Militar:

En Ingenieros: coronel don Juan Vila Zofoi, del primero de Zapadores, que sigue en la escala de coroneles delante de don Gonzalo Zamora; comandante don Capitolino Enrile López de Morla, del sexto de Zapadores, se reintegra al empleo de capitán; comandante don Baltasar Montaner, ídem; capitán don Alfonso Ortí Menéndez Valdés, retrocede en la escala de capitanes a colocarse delante de don Federico Noreña; capitán don Pedro López Paredes, se reintegra al empleo de teniente, y capitán don Angel Sevillano pasa a colocarse delante de don Luis Maestre.

PERMUTAS EN ARTILLERIA Y SANIDAD

Se concede permuta de sus empleos a los capitanes de Artillería, don Antonio Pérez del Camino Ruiz y don Antonio Rodríguez Carmona, y a los comandantes médicos don Manuel Mazo Mendo y don Antonio Saro Cano y al capitán don Andrés Gato Herrero.

EL DEBATE ofrece a sus anunciantes la mayor garantía de rendimiento. Une a su gran circulación una escogida calidad, y cuenta entre sus lectores las clases más pudientes de la nación.

Se acusa de un crimen para huir de la Legión

Hace once años que se cometió

COLONIA, 25.—En Geinhausen, una pequeña aldea del distrito de Hessen, se cometió en 1919 un asesinato, que quedó envuelto en el mayor misterio. En un bosque cercano a la aldea fué encontrado el cadáver de un ex comandante del Ejército alemán llamado Goetze. La víctima había sido muerta de un hachazo y despojada de todo cuanto dinero llevaba encima.

Aunque la Policía realizó muchas pesquisas e investigaciones no pudo descubrir al criminal. Se supone, desde luego, que el autor del asesinato había sido un leñador, pero fué completamente imposible averiguar qué leñador podía haber sido, en una comarca donde la mayoría de los hombres son leñadores.

En los mismos días en que fué descubierto el asesinato del ex comandante, desapareció de su casa de Geinhausen un hombre llamado Reif. Pero, a pesar de que su desaparición podía infundir sospechas, nadie pensó en que Reif fuera el criminal.

Así han pasado los años sin que se supiera en la aldea nada de Reif, y sin que la Policía descubriera al asesino del ex comandante. Hace unos días, sin embargo, la mujer de Reif recibió una carta, que por la letra no dudó de que procedía de su desaparecido esposo. Reif decía a su mujer que había huido de casa y la había abandonado porque él era el autor de la muerte del ex comandante. Añadía el fugitivo que se había alistado a la Legión Extranjera de Francia en Africa.

La mujer de Reif, que sin duda no ha perdonado a éste el abandono durante tantos años, llevó la carta a la Policía, quien inmediatamente trasmitió las órdenes oportunas para que se aclarase el asunto.

El comandante de la Legión a cuyas órdenes está Reif, ha interrogado a éste, pero el acusado ha negado todo lo relativo al crimen y afirmado bajo palabra que él no ha escrito ninguna carta a su mujer.

Cuando la Policía refirió a la señora Reif que su marido negaba haberla escrito, ésta insistió en que la letra de la carta era de su marido, y que por lo tanto la carta era auténtica. La Policía no cree que Reif sea el autor del crimen como ha confesado en su carta, sino que más bien ha escrito a su esposa con el fin de que le envíen a su país, acusado de asesinato, y de esta manera escapar de los años que aún le quedan de servicio en la Legión.

Los teléfonos de EL DEBATE son los números 71500, 71501 71509 y 72805

Personal de Agricultura

Ingenieros agrónomos.—Don Marcelino de Arana y Franco y don Andrés Buisan y García han sido designados por la Dirección general de Agricultura, como representantes del Estado, para formar parte de la Conferencia convocada por el ministerio de Economía Nacional, para estudiar el problema del cultivo de algodón en el territorio nacional en su relación con el desarrollo actual de la industria textil algodonera.

EL REAL MADRID GANA AL EUROPA POR 3-1

TRIUNFO DEL BARCELONA SOBRE EL F. C. AUSTRIA. EL REAL BETIS BALOMPIE GANA AL DEPORTIVO ESPAÑOL, DE BARCELONA. ARBITROS PARA EL DOMINGO

Un partido fácil del Madrid

Los madrileños anticiparon su partido contra el Europa y se jugó ayer en Chamartín, con este resultado:

*REAL MADRID F. C..... 3 tantos. (Lazcano, 2; Gurruchaga)
C. D. Europa ..... 1 — (Alcázar, "penalty")

Los socios han llenado el recinto reservado a ellos; en cambio, en las restantes localidades sólo hubo media entrada, debido a varias circunstancias, en primer lugar, porque el partido no despertaba mucho interés, porque el triunfo del Madrid estaba asegurado; por el tiempo indeciso, etcétera.

Fué éste un partido con cierto interés hasta que marcó el Madrid su primer tiempo, es decir, unos veinte minutos, en los que las iniciativas de juego alternaron en los dos bandos. Los madrileños se estacionaron más veces en el terreno contrario, pero los europeístas tuvieron más ocasiones claras para marcar. Esto, hasta que Gurruchaga inauguró el tanteador, con un tiro muy potente, lanzado a buena distancia. El delantero centro madrileño había recibido un buen pase de Peña y sin rematar rápidamente se entretuvo aún en pasar a un adversario y preparar bien el balón. El tanto se veía venir y, sin embargo, Florenza nada pudo hacer por evitarlo.

Después se intensificó el dominio madrileño y como resultado de ello el segundo tanto, a los diez minutos poco más o menos, por mediación de Lazcano. Hubo un peloteo previo frente al marco con la intervención de casi todos los delanteros madrileños. Aquí sí, el "goal" pudo ser evitado por el guardameta, pero él sólo se descolocó tontamente y para acabar de jugar mal intentó despejar con el pie.

A partir del segundo tanto, puede decirse que ya no existió el Europa.

Pocos minutos antes de llegar al descanso, un centro del extremo izquierda lo empalmó Lazcano, con tan buen acierto como fortuna, que fué el tercer tanto.

El segundo tiempo no tuvo el menor interés porque ninguno de los equipos jugó; todo se reducía a echar el balón hacia adelante. Con 3-0, es posible que el Madrid no pusiera el menor entusiasmo.

Dominio constante del Madrid

En las postrimerías, en los pocos ataques aislados del Europa, Bonet dió mano dentro de la superficie de castigo y el "penalty" consiguiente lo convirtió Alcázar en el único tanto europeo.

Suele ser fácil apreciar las jugadas desde la tribuna. Invocando esta facilidad de apreciación, al alcance de todo el mundo, que a veces puede disculpar un arbitraje, creemos haber visto lo siguiente:

Un "penalty" a favor del Europa en el primer tiempo, más categórico que el del segundo. El tanto anulado al Europa no parece que le ha precedido un "offside". Bueno es indicar inmediatamente que sonó el silbato antes de que el balón penetrara entre los palos.

Con todo esto, no se puede deducir variación en el resultado, pero en todo caso, la victoria del Madrid hubiera sido también fácil, porque con poco margen jugaría más.

El Madrid jugó mucho más en casi todo el segundo tiempo y gran parte del primero. La superioridad se patentizó en la diferencia de las dos líneas atacantes; mientras la madrileña se mostró siempre peligrosa, la otra fué completamente inofensiva, parece que no se entendían y faltó además el remate.

Jugó bien la línea media europea, especialmente el medio centro, que fué uno de los mejores en el terreno.

El Europa sobresalió por sus pases. Pero no salieron de aquí.

Con referencia al equipo vencedor, el trío defensivo fué el de siempre; luego, Bonet sustituyó bien a Prats. De los atacantes, los extremos fueron los más flojos; superior desde luego Lazcano, aun sin tener en cuenta su contribución en los tantos.

Partido mediano en general.

Arbitro: señor Vallana.

Equipos:

R. M. F. C.—Vidal, Torregrosa—Quesada, Bonet—Esparza—J. M. Peña, Lazcano—Eugenio—Gurruchaga — Leoncito — Urretarizcaya.

C. D. E.—Florenza, Soligó—Vigueras, Obiols—Loyola — Almiñana, Gironés — Bestit — Carmona — Calvet — Alcázar.

El Barcelona vence al Austria por 6-3

BARCELONA, 25.—Esta mañana, en el campo de las Corts, se celebró un partido amistoso entre el propietario del campo y el F. C. Austria, notable equipo profesional vienés. El Barcelona venció por 6 tantos a 3.

La primera parte terminó con 4 a 2, a favor del Barcelona. Los del Barcelona fueron hechos por Parera, Samitier, Arnau y Sastre, y los del Austria por el interior derecha y el delantero centro. En la segunda parte, Samitier y Sastre, hicieron los restantes para el Barcelona y el delantero centro austriaco, el tercero.

El partido fué entretenido. El F. C. Austria, es un buen equipo en el que sobresalen la defensa y los medios. La delantera flojea bastante, pues si bien posee buen "dribling", no tienen tiro y necesitan acercarse mucho para inquietar al guardameta.

El Barcelona hizo un buen partido, sobre todo el ataque y los medios. La defensa fué algo más floja, aunque los tantos fueron hechos en rápidas combinaciones y con tiros machacados de los austriacos. Samitier y Sastre destacaron en el ataque y Pedrol en la línea media.

Arbitró bien el señor Comorera. El equipo del Barcelona estuvo formado por Nogués, Oro—Zabalo, Pedrol—Ramón—Castillo, Piera—Sastre — Samitier Arnau—Parera.

* * *

N. B.—Hoy viernes se repetirá el partido entre barceloneses y vienesea.

El Austria F. C. no es otro que el antiguo "Wiener Amateur Sportverein", que en el año 1926 se vió precisado a cambiar de nombre porque resultaba un contrasentido llamarse "Amateur" cuando el profesionalismo había sido admitido y declarado oficialmente en Austria.

Desde entonces el Austria F. C., atento a las exigencias del público deportivo, impuestas por el cambio del régimen futbolístico, ha evolucionado y progresado de una manera extraordinaria. Muchos de los jugadores que entonces eran sus firmes puntales fueron desapareciendo poco a poco, siendo sustituídos por otros que con el tiempo han llegado a adquirir la clase y fama suficientes para merecer el calificativo de titulares del primer equipo. Sin embargo, en las filas del Austria F. C. figuran algunos de sus primitivos jugadores, insustituíbles aun por su clase excepcional. Entre éstos conviene mencionar con toda preferencia el nombre de su delantero centro, Sindelar, verdadero prestigio futbolístico, actualmente digno de ser conceptuado a la misma altura del famoso húngaro Kalman Conrad y del inglés David Jack, con los cuales comparte la hegemonía mundial en el puesto que ocupan en sus respectivos equipos.

El Athletic vence al Murcia

BILBAO, 25.—Esta tarde se ha jugado en San Mamés un partido entre el Athletic Club y el Real Murcia. Actuó el reserva del campeón vizcaíno, reforzado con algunos elementos del primer equipo.

El Athletic venció por 6-0.

El Betis vence al Español

SEVILLA, 25.—Esta tarde se ha celebrado el partido de fútbol amistoso entre el Betis y el Español de Barcelona. Venció el Betis por 5 a 3. Hubo poca gente, a causa del mal tiempo, pues estuvo lloviendo mucho.

Selección sevillana contra el Hungaria

Para el día de Año Nuevo parece que la Federación andaluza de football ha concertado un interesante partido entre la Selección Sevillana, o sea, Sevilla-Betis y el potente equipo Hungaria, el antiguo M. T. K.

El Ujpest vence al Racing Club parisiense

PARIS, 25.—En un "match" de football association celebrado esta tarde en el Estadio Búfalo, el equipo húngaro Ujpest ha vencido al Racing Club de Francia por 5 a 2.

Los árbitros para el domingo

Para dirigir los próximos partidos del campeonato de la Liga han sido designados los siguientes árbitros:

PRIMERA DIVISION

Athletic de Bilbao-C. D. Alavés, señor Steimborn.

R. C. D. Español-Arenas Club, señor Quintana.

Real Unión-Real Sociedad, señor Serrano.

Barcelona-Racing de Santander, señor Escartín.

SEGUNDA DIVISION

R. C. D. Coruña-Athletic de Madrid, señor Hernández Areces.

Sevilla-Real Oviedo, señor Melcón.

Real Murcia-Real Betis Balompié, señor Vilalta.

C. D. Castellón-Valencia F. C., señor Comorera.

Real Sporting-Iberia S. C., señor Navaz.

TERCERA DIVISION

Racing de Madrid-C. D. Leonesa, señor Vallina.

Stadium Avilesino-C. D. Nacional, señor Cartagena.

Real Valladolid-Club Gijón, señor Montero.

Racing Ferrolano-Real Club Celta, señor Rodríguez.

Club Patria-C. D. Logroño, señor Saracho.

Tolosa F. C.-C. A. Aurora, señor Ostali.

C. A. Osasuna-Real Zaragoza C. D., señor Vallana.

Sestao-Baracaldo- señor Martín (F.).

Badalona-Sporting, señor Arribas.

C. D. Júpiter-Gimnástico, señor Casterlena.

Levante-C. E. Sabadell, señor Espinosa.

El partido de homenaje a Arrillaga

SAN SEBASTIAN, 25.—En el campo de Atocha se ha celebrado esta tarde un interesante partido como homenaje al notable jugador donostiarra Antonio Arrillaga.

El mal tiempo retrajo al público por lo cual, se vió un poco más de la media entrada.

Se formaron dos selecciones, una formada por jugadores del Real Unión y de la Real Sociedad y otra por el resto de los principales equipos guipuzcoanos, que son el Osasuna, Tolosa y Logroño.

El presidente de la Real Sociedad hizo el saque de salida.

Ganó la selección Real Unión-Real Sociedad por 7-2.

La Federación Guipuzcoana regaló a Arrillaga un banderín bordado.

TABLA DE PUNTUACION

Primera División

Con el partido de ayer la tabla de puntuación queda como sigue:

	J.	G.	E.	P.	F.	C.	Pn
1. C. D. Alavés.....	3	2	1	0	9	5	5
2. Real Madrid	3	2	0	1	6	5	4
3. Santander	3	2	0	1	7	6	4
†. Real Sociedad ...	3	1	1	1	7	9	3
†. F. C. Barcelona..	3	1	1	1	9	9	3
†. C. D. Europa ...	4	1	1	2	6	8	3
7. Real Unión	2	1	0	1	3	3	2
8. Arenas Club	3	1	0	2	7	6	2
9. Athletic Bilbao..	3	1	0	2	10	11	2
10. Español	3	1	0	2	5	7	2

En el aristocrático
CALLAO
BUSTER KEATON PAMPLINAS
EXITO

EXITO
¡De frente, marchen!
Divertidísima parodia de la guerra.
El gran desfile de la risa

Campeonato de galgos de Valladolid

Una interesante circular del presidente de la Asociación de Cazadores y Agricultores de C. la Vieja

El Club Deportivo Galguero de Madrid ha organizado para este año un interesante campeonato nacional, mejor dicho, una prueba que será disputada por los distintos campeones regionales. Varios de los campeonatos regionales que en cierto modo constituyen la eliminación previa han comenzado a disputarse ya.

Los galgueros vallisoletanos se aprestan a la lucha y esperan que sus pruebas sean de las mejores, y que su campeón represente dignamente a la región. Buena prueba de esto es una circular que tenemos a la vista de la Asociación de Cazadores y Agricultores de Castilla la Vieja, suscrita por su presidente, don Leandro Gordo Maroto y dirigida a todos los galgueros.

"Tengo el honor de dirigirme a usted en nombre de esta Asociación, para darle conocimiento del concurso de galgos que se celebrará próximamente en los vedados de Villaester de Arriba, Villaester de Abajo, Rivera de El Cubo, El Raso de Portillo y Granja de Sardón, si fuera necesario, con el fin de poder elegir un perro-campeón para llevarlo a las carreras del campeonato de campeones, que se han de celebrar en Madrid en la segunda quincena del próximo mes de enero.

Al ser invitados por el Comité del Club Deportivo Galguero de Madrid para presentar en dichas carreras el galgo-campeón de esta provincia y el haber sido encargada esta Asociación de Cazadores de la organización del concurso, como presidente de la misma recurro a usted y a todos los aficionados de la región, invitándoles a que tomen con el mayor entusiasmo esta idea, y con su valiosa influencia haga concurrir al ya repetido concurso a los buenos aficionados galgueros, que cuenten con perros de calidad, ya que nuestro ánimo es elegir un buen perro para declararle campeón y mandarle a Madrid a las citadas carreras de campeones, con la esperanza de triunfar con nuestro galgo sobre todos los que presenten las demás provincias de España.

Con el fin de inspirar una absoluta garantía al poseedor de un galgo que desee acudir a estas carreras, se ha nombrado un Subcomité, compuesto de verdaderos aficionados, que por su conocimiento en la materia y seriedad reconocida, formen un jurado imparcial, a fin de que en la calificación proceda con estricta justicia para adjudicar los premios a quien legítimamente correspondan, es decir, que los galgos que ocupen los primeros lugares serán aquellos que mayor puntuación obtengan en las carreras.

El Subcomité

Este Subcomité está formado por los siguientes señores:

Presidente, don José Cantalapiedra de Castro; juez de campo, don Carlos Arias Juárez; comisario de carrera, don Carlos Velasco Gil; comisario de carrera, don Blas Cantalapiedra Gutiérrez; secretario, don Pedro Zaera León; encargado de traillas, don Mariano Lajo Morais.

Como suplentes para sustituir en caso necesario a los señores anteriormente citados, han sido designados los señores siguientes:

Vicepresidente, don Baldomero Moya; suplente de juez, don Carlos Velasco Gil; comisario de carrera, don Angel Sastre; suplente de secretario, don Julio Llorente Gallego.

Sabemos que en toda España existe verdadera expectación en conocer el galgo-campeón que La de mandar a Madrid la provincia de Valladolid, por ser esta región la que más fama ha tenido siempre de poseer buenos galgos corredores y nosotros desearíamos se tomase por todos los aficionados el mayor entusiasmo para mandar a nuestro concurso el mayor número posible de perros de calidad, para ver si de este modo conseguimos hacer envío de un ejemplar que triunfe sobre todos los que presenten las demás provincias, trayéndonos la copa de campeones.

Los premios

En justa recompensa a los esfuerzos que realice el afortunado galguero que presente un ejemplar que triunfe sobre sus contrarios, nuestra Asociación de Cazadores La creado una copa valorada en mil pesetas para el galgo que obtenga el primer lugar, más otras mil pesetas que adjudica el Club Deportivo Galguero de Madrid y doscientas cincuenta pesetas para el perro que obtenga el segundo lugar.

Hemos de hacer saber que el galgo-campeón de esta provincia irá a Madrid a discutir el primer premio de cinco mil pesetas que están asignadas para el ganador, haciendo un total de siete mil pesetas, las que puede ganar.

Con el fin de poder apreciar con mayor claridad las buenas cualidades de los perros que concurran y evitar en lo posible toda duda, la Comisión organizadora ha tratado de conseguir cazaderos apropiados, tanto por las condiciones del terreno como por la abundancia y calidad de sus liebres."

El programa deportivo de Peñalara para 1931

Tres campeonatos nacionales Se disputarán en el mes de marzo

Ultimada su labor, la Comisión de Deportes de la R. S. E. de A. Peñalara, ha confeccionado para la presente temporada de nieve el siguiente calendario de concursos y campeonatos de esquís para los que cuenta con valiosísimos trofeos concedidos por diferentes personalidades y Centros, constituyendo su relación una importante lista de competiciones.

Campeonatos sociales:

4 enero 1931. Fondo segunda categoría y parejas mixtas, en Navacerrada.

11 enero. Fondo primera categoría y saltos neófitos, en Fuenfría.

18 enero. Relevos mixtos, saltos primeras categorías y saltos, segundas categorías, en Fuenfría.

25 enero. Concursos señoritas, habilidad y menores, en Navacerrada.

22 febrero. Velocidad, en Fuenfría.

Marzo. Trofeo Frutos Huerta, interclubs, en Navacerrada.

Campeonatos de España:

Marzo. Fondo, en Navacerrada, Campeonato Nacional.

Marzo. Saltos, Fuenfría, Campeonato Nacional.

Marzo. Compeonato de Señoritas, Nacional, en Fuenfría.

Campeonatos internacionales:

Invitada la R. S. Peñalara a participar en las competiciones internacionales, traslada a todos los esquiadores españoles dicha invitación como siempre nace y les comunica las fechas y lugares de los concursos.

Del 29 de enero al 3 de febrero, en Bohinj, Slavonia.

Del 4 al 8 de febrero, Copa de Francia, en Villard de Lans (Isere).

Del 18 al 22 de febrero, Federación Polaca de Skis, en Wisla (Alta Silesia).

Del 22 al 23 de febrero, Pruebas de velocidad, del Ski-Club de Inglaterra, en Mürren (Suiza).

Del 25 de febrero al 1 de marzo, Holmenkollen (Noruega).

Del 26 de febrero al 1 de marzo, Suiza, Asociación de Clubs de Skis.

Para las pruebas del Campeonato Nacional español, que ostenta Peñalara actualmente, se preparan folletos con gráficos de recorridos para estudio de los interesados que no conocen la Sierra madrileña, donde han de celebrarse.

Para los concursos internacionales han de remitirse las inscripciones que se produzcan por mediación de Peñalara, miembro de la F. I. S., sin lo cual no son valederas.

Los socios de Peñalara han empezado su entrenamiento para todas las pruebas anunciadas, disponiéndose a conservar los laureles conquistados siempre en cuantas pruebas participaron.

Dada la importancia de tan extenso programa de Peñalara, que hace imposible la publicación de detalles, se facilitan éstos a cuantos lo precisen en el domicilio social, Avenida de Pi y Margall, 5, tercero, de cinco a ocho de la tarde, todos los días.

"Fruslerías Selectas"
Escogida colección de versos humorísticos de
Carlos Luis de Cuenca
Precio: 5 pesetas
Pedidos a la Administración de EL DEBATE, Colegiata, 7.

SIN NOVEDAD EN EL FRENTE
Superproducción especial UNIVERSAL
GRAN EXITO EN EL
Palacio de la Música
El domingo día 28 5.ª matinée
A precios reducidos
A las once de la mañana

¿Quiere usted estar fuerte?
¿Quiere usted alimentarse por muy poco dinero?
Yo le ofrezco una exquisita y abundante ración de callos, calamares o caracoles, por 1,25 pesetas.
Venga a Visitación, 7, al Restaurant
"VIVA MADRID"
(al lado de Príncipe.)

FUMAD HABANOS
AIRE Y FIGARO
O NO FUMAR

ACADEMIA GENERAL MILITAR
ACADEMIA SAN JOSE, Arenal, 25
Preparación, 50 pesetas. Hijos de militar, 30 pesetas. Profesorado competente

CHAMPAN
BODEGAS BILBAINAS
"LUMEN"

CAMPEONATO DE ESPAÑA DE MARATHON

El circuito elegido. Nuevas inscripciones para la prueba por equipos del Real Moto Club de Cataluña. Acuerdos de la F. C. de Esgrima

Como se sabe, se celebrará el domingo en Barcelona el campeonato de España de Marathon. La Federación Catalana de Atletismo, que es la organizadora del concurso por delegación del Comité Nacional, ha escogido para dicha prueba el siguiente recorrido:

Salida Avenida Reina María Cristina, 0,400 kilómetros.

Marqués del Duero, 2,250 kilómetros.

Paseo Colón (paso a nivel), 2,300 kilómetros.

Paseos Casa Antúnez y Agrícola, 1,600 kilómetros.

Calle Pla y Rovi y Carretera, 0,800 kilómetros.

Paseo Puerto Franco, 1,870 kilómetros.

Calle Cortes, 1,400 kilómetros.

Carretera Bordeta, calles Gavá y Constitución, 1,530 kilómetros.

Calle Santa Eulalia (paso a nivel M. Z. A.), 1,340 kilómetros.

Carretera Santa Cruz Calafell a Barcelona, 4,540 kilómetros.

Internarse hacia Gavá 8 kilómetros (ida y vuelta), 16,000 kilómetros.

Carretera hacia Cornellá a Fogas de Tordera, 3,100 kilómetros.

Carretera Madrid a Francia, 1,730 kilómetros.

Collblanch, calle Sans, Cruz Cubierta, 3,300 kilómetros.

Avenida Reina María Cristina, 0,400 kilómetros.

Total del recorrido: 42,560 kilómetros.

El equipo catalán

BARCELONA, 25.—Para el próximo campeonato de España de Marathon, la Federación Catalana ha seleccionado para representarla a los siguientes corredores:

Ferrer, Ramón, Gañet, Afonso y Cutié.

Los atletas catalanes

BARCELONA, 25.—El equipo catalán para el campeonato de España de Decathlon, que se disputará pasado mañana sábado, en el estadio de Montjuich, se ha constituído con los cinco catalanes siguientes:

Roca, Consegal, Culí, Ballesteros y Mateu.

* * *

La Real Confederación Española de Atletismo ha facilitado una interesante nota sobre régimen de la licencia atlética, concebida en los siguientes términos:

"Reiteradamente se ha dicho que el grave escollo de todo progreso atlético radicaba en la falta de una organización adecuada de este deporte, pero simultáneamente, mediante uno de estos contrasentidos que nos son tan familiares, se protesta y objeta contra el menor intento de organización.

Tal sucede ahora, al parecer, con el régimen de la licencia atlética y aun a trueque de provocar algún gesto de extrañeza en quienes, por el uso reiterado de una libertad lindante en el desorden, habían estimado como normal un lamentable estado de confusionismo, precisa, de una vez, dejar las cosas claramente sentadas.

A este efecto, el Comité Directivo Nacional de la Confederación Española de Atletismo hace públicos los siguientes extremos concernientes al régimen de licencias:

Que todo atleta participante en pruebas oficiales organizadas o controladas por una Federación afiliada ha de poseer la correspondiente licencia oficial, ya que ella es el único documento que otorga la calidad de aficionado, con todos los derechos y deberes señalados en el reglamento, y califica, además, al deportista como siempre de una entidad adscrita a una Federación regional.

No cabe, pues, bajo ningún aspecto, el tomar parte en pruebas donde intervenga el control oficial de una Federación, sin poseer la correspondiente licencia de aficionado, otra cosa son las pruebas amistosas organizadas por particulares, sin control oficial, en las que por tratarse de una espontánea manifestación de simpatía hacia los ejercicios físicos, cuyo control deportivo desarrollan las Federaciones adheridas a esta Confederación, no cabe por su misma espontaneidad, su carácter de mera expansión sin intervención oficial alguna, exigir la licencia de aficionado."

ROYALTY
Hoy, definitivamente, estreno de
REDENCION
o
El cadáver viviente
por
JOHN GILBERT
Estreno en exclusiva
Se despacha con cinco días de anticipación
Teléfono para encargos: 34458

OTROS DEPORTES

Pugilato

Una gran reunión en Valencia

El domingo próximo se celebrará en la Plaza de Toros de Valencia una interesante reunión pugilística, cuyo combate cumbre será el de Sportiello contra Martínez de Alfara.

Los otros combates concertados son también muy importantes, pues tomarán parte Bob Youssef, Bruno Veler, William Thomas y Ferdinand Delarge.

Pelota vasca

Asamblea de la Federación Vizcaína

BILBAO, 24.—Se celebró la Junta general de la Federación Vizcaína, aun cuando la concurrencia no fué numerosa.

Se dió lectura del acta de la anterior Asamblea, en la que se eligió la Junta que iba a cesar, de la Memoria que ésta elevaba, y, finalmente, del estado de cuentas, que arrojaba una existencia en caja de 4.000 y pico de pesetas.

La Memoria, interesantísima, hace referencia a los dos campeonatos de Vizcaya celebrados los años 1929 y 1930, los de España, los próximos campeonatos que han de celebrarse en Bilbao, la campaña de construcción de nuevos frontones en los pueblos, la constitución de la Federación Internacional, la inclusión de la pelota en la próxima Olimpiada de Los Angeles, etcétera, etcétera.

La nueva Junta queda integrada por los siguientes miembros, de reconocido prestigio:

Presidente, don Luis de Elorriaga.
Vicepresidente, don Juan de Abando.
Tesorero, don Luis Abásolo.
Vocales, don José María Belausteguigoitia y don Román Martínez.
Tesorero, don José Elguézabal.

Esgrima

Acuerdos de la Federación Central de España

La Federación Central de Esgrima de España acaba de celebrar una importante reunión.

Asistieron el presidente, señor Ramírez; el secretario, señor Revenga, y los vocales señores Alexandre y España.

Se aprobó el reglamento de la Federación y acordaron que las pruebas preolímpicas para la selección del equipo nacional tengan lugar el próximo mes de enero.

En febrero se celebrará el campeonato de juniors, y en fecha aun no designada, pero que muy bien pudiera ser en el mes de abril, tendrá lugar el campeonato de la Asociación de esgrimidores de Madrid, pudiendo adelantar que, de no surgir algún obstáculo por parte de la Junta del Club de Puerta de Hierro hay el pensamiento de pedir a dicha Sociedad autorización para celebrar dicho concurso en las pistas de esgrima que posee.

También se acordó invitar de nuevo a las Salas que no están aún federadas, para que lo hagan.

Y, por último, vista la escasez de demandas de licencias de tirador internacional, se aprobó por unanimidad obligar a todos los tiradores que alcancen las primeras clasificaciones a proveerse de dicha licencia con el objeto de tener mayor representación en los Congresos que organice la Federación Internacional, ya que el número de éstos de cada país corresponde al de licencias concedidas.

Ciclismo

Calendario de las pruebas en carretera

Nos comunica la Unión Velocipédica Española que en vista de las pasadas anormalidades, que se explica hayan impedido a las entidades de nuestro país establecer sus calendarios de carreras ciclistas puntuables para el Campeonato de España de fondo en carretera, el Comité Directivo ha decidido de momento fijar una prórroga de diez días más o sea hasta el 11 del próximo enero, para enviar a la Unión la nota completa de las carreras que las entidades tengan proyectadas para el año próximo.

Un match de lawn tennis Barcelona-Colonia

Para los días 16, 17 y 18 del próximo mes de enero

BARCELONA, 24.—El Real Barcelona Lawn-Tennis Club, fiel a su acuerdo de organizar grandes reuniones internacionales, con mayor empeño después del éxito de su reciente "match" con el Racing Club de Francia, inició gestiones para verificar un "match" internacional con el importante Club alemán "Rot-Weiss", de Colonia, y como resultado de aquéllas, se ha recibido en la secretaría del Club campeón, un telegrama aceptando verificar el "match" de referencia durante los días 16, 17 y 18 del próximo mes de enero.

Queda, pues, concertado en firme el segundo gran "match" internacional de la temporada que organiza el Real Barcelona, que puede decirse tendrá efecto dentro de muy pocos días en las pistas de la calle Ganduxer.

El próximo equipo visitante, será, como indica más arriba, el "Rot-Weiss", de Colonia, uno de los importantes en Alemania, y los jugadores que se desplazarán para actuar en Barcelona forman un serio equipo, del cual destaca la gran jugadora Celly Aussem.

Motorismo

Premios de la prueba por equipos

Los premios que se concederán en prueba por equipos que el Real Moto Club de Cataluña organiza para el día 11 de enero próximo, consistirán en

Copas de plata para el equipo vencedor, entregándose una a cada uno de los concursantes.

Medallas de oro para el segundo equipo clasificado.

Medallas de plata para el tercero y cuarto equipos clasificados.

Medallas de cobre para el quinto equipo clasificado.

Los socios del Real Moto Club de Cataluña que vayan de pasajeros en los "side-cars" y automóviles ganadores de premio, obtendrán medallas de cooperación.

Si una vez cerrada la inscripción se presentara el caso de modificar o variar la composición de algún equipo, el capitán deberá hacer la propuesta, que será resuelta por la Comisión de la prueba, mediante la consulta con los demás capitanes de equipo, si la Comisión lo creyere necesario.

Nuevas inscripciones

Además de las inscripciones que ya hemos publicado para la gran prueba motorista por equipos del Real Moto Club de Cataluña se han hecho las siguientes:

Equipo rojo

Artagnan, motocicleta 350 cc.
Porthos, "moto" de 500 cc.
Athos, autociclo 1.100 cc.
Aramis, autociclo de 750 cc.

Equipo verde

F. C., motocicleta 350 cc.
O. St. Clair Lloyd, "moto" de 750 cc.
Fughitas, autociclo 750 cc.
Oscar Stahel, "moto" de 750 cc.

Campeonato de invierno de natación

Ganó Artigas, del Athlétic. El "Trofeo Reyes", de Valencia

BARCELONA, 25.—A las once de la mañana han empezado en el puerto las pruebas de natación llamadas Copa de Navidad, y "challenger" de Emilio Soler. Acudió mucho público a ver cómo se disputaban las diferentes pruebas.

Las salidas fueron dadas por grupos, partiendo primeramente un grupo de señoritas formado por 17 nadadoras, 13 de las cuales pertenecen al Club de Natación Barcelona y las restantes al Club Femenino de Sports.

Venció la señorita Josefina Torrent, que hizo el recorrido en 3 m. 11 s. 3/10. 2, María Aumacellas.

Categoría de debutantes.—Tomaron parte 26 nadadores, y la clasificación se estableció como sigue:

1, JOSE TOMAS, del Barcelona, en 3 m. 6 s. 4/10, y 2, Miguel Guim, de Barceloneta, en 3 m. 25 s. 2/10.

Prueba junior.—Participaron 37 nadadores, y el resultado fué:

1, FRANCISCO MESTRES, del Athletic, en 2 m. 55 s. 8/10; 2, Miguel Isarch, del Barcelona, en 2 m. 58 s., y 3, Lorenzo Arranza, del Barcelona, en 2 m. 59 s.

Grupo senior.—Seis nadadores:

1, RAMON ARTIGAS, del Athletic, en 2 m. 33 s. 8/10; 2, Mario Zwiller, del Barcelona, en 2 m. 41 s. 4/10, y 3, Rudy Schulz, del Barcelona, en 2 m. 42 s. 4/10.

Artigas mejoró el "record" anterior que pertenecía a Gamper con la marca de 2,43".

Esta prueba tradicional se disputó sobre 200 metros en línea recta. Este año llevó aparejada por vez primera la Challenge Emilio Solé.

Se ha caracterizado siempre esta carrera, que data del año 1907, por la variedad de sus vncedores, renovando difícilmente un mismo nadador, la gesta del año anterior, demostración de la lucha y energía empeñada por la enorme legión de tritones que, gracias a su continuado concurso, han hecho famosa esta prueba, cuyos resultados son conocidos donde quiera que se hable de deporte, concediéndose en el extranjero extraordinaria importancia a la misma. Su innovación, gracias al Trofeo instituído a la memoria de don Emilio Solé, procuró mayor brillantez a la prueba, dividida en categorías y clasificación por Clubs.

El trofeo Reyes

VALENCIA, 25.—Se disputará próximamente una importante prueba denominada Trofeo Reyes. Quedó cerrada ya la inscripción y son varios los Clubs participantes.

Figuran entre ellos el Mediterráneo, quien ha mandado una lista considerable; entre ellos, algunos que actuaron con gran éxito en los pasados campeonatos. Así que se preparan con un entusiasmo, prometedor de gran rivalidad.

Levante, el cual entre sus inscritos figura el gran Fontana, favorito y probable vencedor de esta prueba.

También el Club organizador llevará una parte grande en la participación y está entrenando a sus nadadores.

La Copa Noël

PARIS, 25.—Esta tarde se ha verificado la prueba de natación llamada Copa de Noël. A causa del excesivo frío y del fuerte viento, los participantes sólo pudieron alcanzar la velocidad de siete kilómetros por hora. Resultó vencedor el italiano Gambi.

Capítulo de riñas y agresiones

En un restaurant, sito en la calle de Núñez de Arce se produjo anteanoche un fuerte escándalo que degeneró en riña, resultando con lesiones de importancia Félix Córdoba Córdoba, de veintiocho años, domiciliado en Recoletos, 9. En la trifulca tuvo que intervenir el sereno de comercio José Orgaz.

—En la calle de Bravo Murillo fué golpeado con una piedra por un desconocido, Alfonso Aragoncillo, de treinta y dos años, que vive en San Bernardo, 33, el cual resultó con lesiones graves. El herido no supo decir quien le había agredido, pero cree que es un sujeto, vendedor de verduras. El herido ingresó en el Hospital de la Princesa y la Policía busca al susodicho verdulero.

—En el Equipo del Centro ingresó con una lesión grave por arma de fuego en la región glútea izquierda, sin orificio de salida, Pedro Díaz Rodríguez, de veinte años, dependiente de una vaquería establecida en el Paseo de la Florida, número 31.

En su primera declaración manifestó que cuando iba por el Paseo de San Vicente, un desconocido le agredió al negarse a darle al sujeto que iba con otros no menos desconocidos, 20 pesetas que le pidieron. Como esto tenía todos los visos de una fábula de Samaniego, la Policía, visto como fué encontrado el lesionado, hizo averiguaciones, y ayer mañana a primera hora, detuvo al joven de diez y siete años, Wenceslao García Rodríguez, que vive en Velarde, 2, lechería, y es primo del herido, el cual manifestó que iba con varios amigos y en la calle de San Bernardo, frente al 93, y no en el Paseo de San Vicente, como declaró Pedro, Wenceslao le mostró una pistola propiedad de Antonio Gutiérrez Ruiz, que vive también en Velarde, 2, y entonces se disparó el arma, yendo a herir a su primo. Wenceslao pasó a la presencia judicial, hasta que se aclare bien el hecho.

—En la Puerta del Sol, fué detenido Juan García Martín, mecánico, domiciliado en Castilla, 18 que, poseedor de un tablón respetable, festejaba la Nochebuena esgrimiendo en la diestra un revólver tremebundo con el que imponía pavor a los transeuntes. El arma tenía cinco cápsulas, dos de ellas disparadas. El hombre del revólver no supo dar cuenta dónde había disparado las balas, y pasó al Juzgado hasta que se le esclarezca la memoria.

—En la Casa de Socorro de Carabanchel Bajo fueron asistidos Roberto Novillo Parra, de treinta y nueve años, con domicilio en San Antonio, 9, del referido pueblo, y Gregorio Novillo Zamorano, de veinticinco, que vive en la citada localidad, paseo de Muñoz Grande, 26. El primero padecía graves lesiones y el segundo de menos importancia.

Según manifestaron los lesionados fueron agredidos por unos sujetos a quienes no conocen, los cuales, además, les robaron varias prendas de las que llevaban puestas.

LA VIDA EN MADRID

Capilla pública en Palacio

Con la solemnidad y esplendor acostumbrados, se celebró en Palacio la capilla pública correspondiente a la festividad de la Pascua de Navidad.

Como siempre, la carrera que había de hacer la regia comitiva estaba cubierta por el Real Cuerpo de Alabarderos, de gala, al mando del oficial mayor, comandante señor Sáez de Santa María.

A las once en punto organizóse en las cámaras reales la comitiva, y se puso en movimiento hacia la capilla a los sones de la "Marcha Pontifical" de Gounod. En dos largas filas, precedidos de dos jefes de cuarto que llevaban los devocionarios de los Soberanos y abrían marcha, iban los gentileshombres, mayordomos grandes de España, y por último, los infantes don Fernando, de general, con la banda del Mérito Naval y Collares del Toisón y Carlos III; sus hijos, don José Eugenio y don Luis Alfonso, de ingenieros, collar del Toisón y banda del Santo Sepulcro; don Juan, de marino, con el collar del Toisón, y don Jaime, de caballero de Calatrava, ambos con banda de Isabel la Católica y los dos citados collares.

A continuación, y en medio de un zaguanete de reales guardias, iban juntos, y en primer término, los Soberanos, llevando el Rey a su inmediación, al comandante general de Alabarderos, don Pío López Pozas; la infanta doña Beatriz, a la que seguía su augusta hermana, que precedía a la infanta doña Mercedes, seguida de la infanta doña María Luisa.

Vestía el Monarca uniforme del Inmemorial, con los collares del Toisón y Carlos III, venera de las cuatro órdenes, varias condecoraciones nacionales y extranjeras y banda roja del Mérito Militar; la Soberana, rico vestido-uniforme, de tisú de oro, tocábase con mantilla negra y sus adornos consistían en diadema y collar de rubíes y brillantes, y collar de brillantes. Sus augustas hijas llevaban vestido igual de plata, con mantilla negra, diadema de brillantes y collar de perlas; doña María Luisa iba de un modo semejante.

Detrás del zaguanete, en una hilera, marchaban, luciendo los uniformes de sus respectivos altos cargos, los tres jefes superiores de Palacio, duque de Miranda, conde de Maceda y marqués de Bendaña, a los que seguían, en dos largas filas, el cortejo de damas, que lucían el traje uniforme, ricas mantillas blancas y valiosas joyas y aderezos. Marchaban a continuación la Casa Militar de su Majestad, con el segundo jefe, general Ponte; la oficialidad mayor de Alabarderos con el mayor, general don Luis García Lavaggi, y la oficialidad de la Escolta Real con su coronel. Cerraba el cortejo la música del Real Cuerpo con el músico mayor, señor Vega.

Ya en el regio templo, los Soberanos ocuparon el trono; los Infantes, sus sitiales a la derecha de éste y por orden de prelación, y la comitiva, sus puestos respectivos. El Nuncio de Su Santidad, que figuró en la comitiva, ocupó su sitial de costumbre. El mayordomo de semana de servicio con el Rey cogió el ros del Monarca; los mayodormos mayores de los Reyes, duque de Miranda y marqués de Bendaña, entregaron a los Soberanos sus devocionarios y al momento dieron comienzo las sagradas ceremonias, en las que, como antes decimos, ofició de pontifical el Patriarca de las Indias, asistido del señor Morales de Setién, como presbítero; de los señores Morán y García Armesto, como diáconos de honor; de mitra, el señor López Guerrero; báculo, el señor Ruiz Muñoz, y libro, el señor Suárez Faura. De maestro de ceremonias actuó don Angel Urriza.

La capilla de música, bajo la dirección del maestro Saco del Valle, interpretó a toda orquesta la misa en "mi" de Angiada, y al ofertorio, el V responsorio de los maitenes de Navidad, de Saco del Valle. Actuó de sumiller de cortina el señor Ramírez del Castillo.

Las solemnes ceremonias terminaban a las doce y cuarto.

Concurrieron muchos gentileshombres y mayordomos de semana, y los siguientes grandes de España:

Duquesas de San Carlos, Vistahermosa (de guardia con doña Cristina), Victoria (de guardia con doña Beatriz), Medinaceli (de guardia con la Reina), Parcent, Miranda, Algete, Santa Elena, Santa Cristina, Almazán, Lerma y Andría; marquesas de Camarasa, Santa Cristina (de guardia con doña María Luisa) y Miraflores; condesas de Aguilar de Inestrillas y Villagonzalo; duques de Medinaceli, Alba, Baena, Victoria, Vistahermosa, Amalfi, Nájera, Sevilla, Béjar, Montealegre, Almenara Alta, Santa Cristina, Rivas, Bournonville y Almazán; marqueses de Villada, Santa Cristina, Santa Cruz, Miraflores y Castel Rodrigo y condes de Heredia Spínola, Plasencia, Aguilar de Inestrillas, Sástago, Campo de Alange, Eril, Atares, Alcubierre, Elda, Villagonzalo, Asalto y Moriles.

Por último, el Real Cuerpo desfiló ante Su Majestad, por la escalera principal, a paso lento.

—Ayer estuvo en Palacio la infanta doña Beatriz de Orleans, esposa del Infante don Alfonso, con sus hijas.

—Se ha dispuesto que la Corte vista de luto durante dos meses, uno de riguroso y otro de alivio. El luto comenzó anteayer.

Ingresos y gastos municipales

Según los datos de la Intervención del Ayuntamiento, hasta el 20 de diciembre del corriente el balance de ingresos y pagos de la Corporación municipal es el siguiente. Diferencia entre ingresos formalizados y devueltos, 88.596.251,32 pesetas; diferencia entre pagos realizados y los reintegrados, 68.787.795,09 pesetas.

Existencia en la depositaría en dicha fecha, 19.808.456,23 pesetas.

Sesión de la Academia Española

Bajo la presidencia del señor Menéndez Pidal se reunió la Real Academia Española. Concurrieron los señores Cotarelo, Rodríguez Marín, Alemany, Cano, Novo y Colson, marqués de Figueroa, Asín Palacios, duque de Maura, Sandoval, Gutiérrez-Gamero, Alvarez Quintero (don Serafín y don Joaquín), Casares, conde de las Navas, García de Diego, Obispo de Madrid-Alcalá, conde de Gimeno, Amezúa y Mayo y Cotarelo Valledor, y los correspondientes señores Ocantos y Cebrián.

Se estudiaron varias palabras referentes a Medicina. El conde de Gimeno dió cuenta de voces químicobiológicas, cuyo informe se le había confiado.

Algunas palabras quedaron desde luego aceptadas y otras pasaron a la Comisión.

La Navidad de los bomberos

Hemos visitado la Dirección y el primer Parque de los bomberos para conocer el servicio de este Cuerpo durante la Nochebuena. En todos ellos hubo la guardia ordinaria: veinticinco en los parques y nueve en la Dirección.

Merece, sin embargo, mencionarse, para conocer la abnegación que el servicio de incendios requiere, que cuando ayer noche el grupo de bomberos se disponía a celebrar con un poco de música en amistosa reunión la tradicional fiesta, la urgencia de una llamada les llevó precipitadamente a sofocar un pequeño incendio de la Escuela de Ingenieros Agrónomos. En vista de ello, ayer quisieron disfrutar del esparcimiento interrumpido unidos en la cariñosa reunión de un almuerzo, pero apenas comenzado éste, nuevamente el timbre de alarma les llamó a la calle de Toledo, 56, de donde volvieron sudorosos y manchados.

Raro es el día, nos ha dicho el señor Pingarrón, jefe de la guardia de ayer, que no tienen que salir a la calle, obedeciendo a una apremiante llamada.

Al cesar nuestra entrevista con el señor Pingarrón, el encanto de un gramófono congregaba a los bomberos de guardia. Amablemente acogido entre ellos, pronto en conversación animada nos refieren curiosas anécdotas de su ejercicio profesional.

Cuando hallábanse abstraídos en ella, sonó en el cuarto de guardia el timbre de alarma. De un salto se levantaron todos de sus asientos y a los breves momentos el automóvil, abiertas las puertas, disponíase a lanzarse a la calle. Fué preciso que el jefe sacara a los bomberos del engaño y a nosotros de nuestra sorpresa, para advertirnos de que todo había sido una prueba.

—Ha presenciado, nos dijo, cómo se cumplen las órdenes llegadas por teléfono.

Los bomberos nos describieron la especial sensibilidad que el oído tiene en ellos para toda clase de llamadas de timbre. A tanto llega, que en nuestras casas, nos dijo, no puede haber despertadores, y se han dado bastantes casos de bomberos que se han lanzado en los teatros a tomar medidas de salvamento al oír la llamada de los timbres en los entreactos.

Aunque pocos, los bomberos han recibido en los días de Navidad algunos obsequios, entre otros, del concejal delegado de Incendios, señor Herrera Sotolongo, y del director del Cuerpo, señor Coca.

El coñac y los cigarros recibidos han alejado de nosotros, dijo uno, la nostalgia de la familia en estos días. Cuando no hay esos alicientes, la combatimos con ejercicios gimnásticos. El buen bombero debe tener pronto el espíritu y sano el cuerpo.

Sesión de la Cámara de Industria

La Cámara Oficial de la Industria celebró sesión bajo la presidencia de don Antonio G. Vallejo.

Acordó que la Comisión de Fomento informe sobre las tarifas de la Compañía Transatlántica para el transporte de mercancías durante el año próximo.

Aprobó la gestión de la Mesa cerca del Gobierno con motivo de las últimas alteraciones de orden público.

Conoció con agrado la medida adoptada por el real decreto de 8 de noviembre dando un sentido más liberal a los preceptos que se refieren a la exención de derechos arancelarios para la maquinaria y material que, no produciéndose en España, requieren para su instalación las industrias protegibles, y asimismo el proyecto de constitución de un Banco mercantil e industrial.

En cuanto a la proyectada reforma de las tarifas ferroviarias, espera la Cámara que oportunamente se abrirá una información pública.

Aprobó los acuerdos de la Comisión primera, referentes a personal y de orden interior.

El presidente dió cuenta de haber entregado al alcalde la Tesorería que ha venido desempeñando de la Junta nombrada para erigir un monumento en Madrid a don Alberto Aguilera.

Se enteró el Pleno de la actuación del II Congreso Nacional de Publicidad, en el que estuvo representada, y de los trabajos de preparación del Congreso Nacional de la Madera y del concurso de becas en el Instituto de Reeducación de Inválidos del Trabajo, acordando sostener como en años anteriores, dos becas.

Homenaje a don Francisco Moragas Barret

Ha sido concedida la gran cruz de Beneficencia a don Francisco Moragas Barret, como reconocimiento oficial de los méritos que durante un cuarto de siglo ha contraído por su labor incansable en favor de los niños, enfermos, inválidos y ancianos.

Con este motivo un grupo de admiradores del señor Moragas ha pensado tributarle un homenaje, consistente en contribuir a la creación de un Instituto antituberculoso en Barcelona, para el que la Caja de pensiones para la vejez y de ahorros tiene dispuesto un edificio en el paseo de San Juan. Es deseo de los organizadores que en ese edificio tenga muy pronto asiento una obra social y benéfica y al mismo tiempo científica, que contribuya a limitar los estragos de la tuberculosis en Barcelona.

Para allegar recursos con este fin ha quedado abierta una suscripción en el Instituto Nacional de Previsión, Sagasta, 6, y en sus Cajas colaboradoras; Confederación española de Cajas de ahorro benéficas, Alcalá, 65, y en todas las Cajas que forman parte de la misma, y en Barcelona, en la Caja de pensiones para la vejez y de ahorros, Vía Layetana, 56 A, y en todas sus sucursales de Cataluña y Baleares.

De sociedad

Una fiesta

Para celebrar la Nochebuena y siguiendo una costumbre ya tradicional en la casa, se celebró en la capilla del palacio de los marqueses de Amboage una misa del Gallo, a la que asistieron los amigos íntimos de la familia. Durante la ceremonia se pusieron en un magnífico gramófono varios discos con obras líricas y religiosas de Beethoven, Chopín, Haende Mendelssohn, Wagner y otros maestros.

Al acto religioso siguió una cena que permitió reunirse en el comedor a las personas mayores invitadas; y en la estufa a la gente joven. Después se organizaron varias partidas de pocker y de bridge, mientras que los más jóvenes se dedicaban al baile.

Entre los concurrentes se encontraban las señoras de Astoreca, Bauer y Urquijo (don Antonio); y las señoritas de Carvajal, Escobar y Kirkpatrick, Garnica, Hurtado de Amézaga, Jura Real, Mendoza Cortina, Moreno Osorio, Peláez, Penalba, Prado Ameno, Valdés Fauli y Vallellano.

Los marqueses, ayudados por sus hijos, los señores de Tassara, don Fernando y don Alfredo Pla, hicieron los honores.

Petición de mano

En Cuenca, por los señores de Conversa y para su hijo don Cayo, secretario de la Diputación provincial, ha sido pedida la mano de la bella señorita María Luisa Martínez Kleisser. Entre los novios se han cruzado regalos de gran valor. La boda se celebrará en el próximo febrero.

El señor Francos Rodríguez, mejora

El ex ministro y presidente de la Asociación de la Prensa, don José Francos Rodríguez, ha experimentado una mejoría en la enfermedad que padece. Hacemos votos por el completo restablecimiento del paciente.

Próxima boda

El lunes, a las once y media de la mañana se celebrará la boda de la bella señorita María del Carmen Rivera, hija de los marqueses de San Nicolás de Nora, con dos Oscar Elzaburu, hermano del marqués de las Claras.

Viajeros

El marqués de Lambertye se ha trasladado del castillo de Gerbiller a París.

—Han salido para Barcelona el conde de Darnius y su hermano don José Martorell, para pasar las fiestas de Navidad con su madre, la duquesa viuda de Almenara Alta.

—Han regresado de Biárritz los marqueses de la Rosa.

Socorros de la Academia de Medicina

La Real Academia de Medicina, como Patronato de la Fundación Pérez de la Famosa, ha acordado adjudicar un socorro de 250 pesetas a cada uno de los solicitantes que a continuación se determinan:

Médicos imposibilitados, don Feliciano Belderrain y don Eduardo Díaz Lemaire.

Viudas de médico, doña Pabla Aparicio Avilla, doña Rosa Antillo Peláez, doña Justa González Ramírez, doña Rosalina López Llano, doña Vicenta Sánchez Díez y doña Concepción Ortiz de Cantonat.

Huérfanos de médico, don Nemesio Francisco Díaz y doña Consuelo Martín Gómez.

Los socorros pueden recogerse en la Secretaría de la Academia, de diez a una.

Para hoy

Colegio del Sagrado Corazón (Caballero de Gracia).—6,30 t. P. Urbel: "El bautismo" (conferencia litúrgica).

Otras notas

Círculo de Bellas Artes.—Mañana, a las seis y media de la tarde, se celebrará en el Círculo de Bellas Artes un festival de "El Azoguejo y su tierra", de carácter segoviano, en el que leerán poesías los señores marqués de Lozoya, Fernández Ardavín y Rincón Lazcano. Además, la Agrupación Hispania representará algunos fragmentos de "La alcaldesa de Hontanares" y dulzainero Agapito Marazuela, que será presentado por don Pedro Mata, tocará aires segovianos. Como final, don Antonio Teixeira disertará sobre "Segovia".

Cuadros. Galerías Ferreres. Echegaray, 27

IÑIGO Muebles. Todas clases, baratísimos. Costanilla Angeles, 15.

PARA REYES
Muñecos, mulatas y negros, Gran moda. MORALES. Carretas, 41 y Plaza del Angel, 1.

¡¡NEUMATICOS!!
garantizados, frescos, grandes descuentos. Eguinoa. Santa Engracia, 118.

¡¡EUREKA!!
EL MEJOR CALZADO, SIN DISCUSION. DOSCIENTOS MODELOS NUEVOS.

UNOS PENDIENTES una sortija y un collar de PERLAS NAKRA completan el atavío de toda señora elegante y de buen gusto. Unica casa en España
34, Carrera San Jerónimo, 34.

MUEBLES DIAZ
MILEDAS 4.-5.ª DE CATALIN 21

APARATOS FOTOGRAFICOS
JOYERIA BISUTERIA ART. REGALO VIAJE FANTASIA
CASA JIMENEZ
PRECIADOS 58 Y 60

CAJAS DE HABANOS DE 17 A 95 PTS
EDEN
CALIXTO LOPEZ

TETRADINAMO
ENERGICO RECONSTITUYENTE EN SUS DOS FORMAS: ELIXIR É INYECTABLE. VIGORIZA A LOS DEBILES, REJUVENECE A LOS VIEJOS

Prepare su organismo para la lucha
El frío y la humedad le traerán seguramente molestias
REUMÁTICAS
GOTOSAS
ARTRÍTICAS
si no limpia su sangre de impurezas, haciendo un verdadero lavado con
ARTRITINA
del Dr. Vicente
VENTA EN FARMACIAS

PASTA DENTIFRICA ORIVE
Blanquea la dentadura
Hermosea las encías

SERNA (Angel J.), Fuencarral, 10
COMPRA ALHAJAS, PIANOS, AUTOPIANOS, GRAMOLAS, OBJETOS ARTE, ANTIGUEDADES, PAÑUELOS MANILA, MAQUINAS DE ESCRIBIR Y COSER, ESCOPETAS Y TODA CLASE OBJETOS VALOR. CAMBIO SUS ALHAJAS ANTIGUAS POR MODERNAS.
FUENCARRAL, 10. (No tiene sucursales.)

SIDRA CHAMPAGNE EL GAITERO

CASA ARYMA Medallas y Placas Artísticas FABRICACION PROPIA CARMEN, 28

CINEMATOGRAFOS Y TEATROS

ESPAÑOL. "La zapatera prodigiosa"

No sabemos lo que el señor García Lorca habrá visto en la zapatera tipo eje de su comedia, para darle ese calificativo tan prometedor, tan comprometedor... y tan caprichoso. Porque ni el tipo ni cuanto sucede en torno de él sobrepasa en nada el nivel de lo usual y corriente.

Un zapatero cincuentón, tranquilo, sedentario y pacífico, se ha casado con una muchacha de veinte años, inquieta, nerviosa, viva de genio, satisfecha y orgullosa de su juventud y su hermosura. El choque entre caracteres tan dispares es inevitable, no se entienden, la casa es un infierno y el zapatero, sin agallas para meterla en cintura, opta por abandonarla.

Ella pone una taberna, los galanteadores, antes tímidos, se hacen más agresivos e insolentes, pero la zapatera se mantiene firme con una honradez agresiva y enérgica. Su imaginación ha hecho del marido ausente un personaje de leyenda, galán, gallardo, apuesto y fiel a ese recuerdo limpio de toda impureza se mantiene altiva, no sólo contra los pretendientes, sino contra todo el pueblo que la lleva en coplas y la cerca con sospechas calumniosas.

Llega a la taberna un narrador de historias y crímenes con su cartelón, y narra una historia muy parecida a la de los dos zapateros. Ella habla de su marido en tono tan tierno y enamorado que el hombre se descubre: es el mismo zapatero que a lo largo de los caminos, en los duros camastros de las posadas ha pensado en su hogar y ha recordado con cariño a su mujer.

Al verlo, el sueño de la zapatera se desvanece: no es un galán el que tiene delante: es el zapatero ramplón y prosaico... y comienzan de nuevo las violencias y los dicterios, quizás más duros por la amargura de la desilusión.

Nada de esto es prodigioso, ni siquiera nuevo. Con todo pudiera haberse hecho con estos elementos una comedia gratísima si el autor hubiera sabido darle valores teatrales o, en su defecto —y sin que esto suponga incompatibilidad—emoción poética o lo que parecía más propio dada las condiciones del señor García Lorca, y lo que nos hizo pensar el decorado y la presentación, la visión estilizada de un asunto y un ambiente popular.

Es extraña la desorientación y el desconcierto que la idea de hacer teatro produce en hombres tan extraordinariamente dotados como el señor García Lorca. El, que en sus poesías hace vivir tipos, escenas y momentos con vigor casi plástico, él, acostumbrado a la frase sintética, enérgica y expresiva, definidora de un estado de espíritu, se muestra desvaído, apagado, torpe, impreciso, difuso y repetidor, sin darse cuenta de que el teatro es sintetismo y que una frase sola puede fijar la situación de los personajes, y premiosamente avanza a lo largo de dos actos—que muy bien y con mayor efecto pudieran haber sido dos cuadros—sin encontrar un solo instante que, surgiendo de la obra, la defina y la explique y tenga su punto de apoyo en la obra misma.

El autor se da cuenta confusa de todo esto—lo parece al menos—y se diría que quiere disimular lo que falta de teatro a su obra colocándose artificiosamente fuera del teatro. Pero aun esto hay que hacerlo de modo teatral y no con un tono de farsa insincero, que no nace de la comedia, sino que viene a ella de manera falsa y exterior: unas veces con incongruencias, otras con anacronismos, otras sincronizando diferentes personajes en gestos y palabras, con todo lo cual se tiende a desnaturalizar la acción de manera tan tosca e inocente que recuerda el truco del desdibujo en los que no saben dibujar.

El conjunto, pobre y desvaído, peca de lánguido, difuso y monótono, sólo apunta un instante la manera de García Lorca en un romance de inspiración popular, y aún este momento se trunca antes de llegar a nada completo.

Moralmente la obra es limpia y correcta: hasta encierra una lecciónclta contra los descarríos de la imaginación.

Margarita Xirgu y sus compañeros animaron la obra, dándole un tono exagerado de farsa dislocada, que fué cosa de la representación en el que acertó también Alejandro Maximino.

El público de la Sociedad "El Caracol" aplaudió largamente y solicitó varias veces la presencia del autor.

Jorge DE LA CUEVA

GACETILLAS TEATRALES

Lara

Hoy, 26. Segundo día de Pascua; tarde, la incomparable **"Doña Hormiga"**; noche, estreno en este teatro: **"No quiero, no quiero"**, y segundo homenaje al glorioso autor **Jacinto Benavente**. Mañana, sábado moda y abono, **"No quiero, no quiero"** y **"Doña Hormiga"**.

Mañana festival ruso en el Calderón

Mañana, a las cinco y treinta, tendrá lugar este gran acontecimiento artístico, interviniendo los solistas, coros y cuerpo de baile de la Opera Rusa. Programa interesantísimo, **"Danzas del Príncipe Igor"**, **"El Gallo de Oro"**, **"Romeo y Julieta"**. Gran Orquesta. Localidades, "Daniel", Madrazo, 14.

Lara

Novedades en este teatro. Hoy, tarde, **"Doña Hormiga"**. Noche, **"Homenaje a Benavente"**; estreno en este teatro de la comedia de tan insigne autor, **"No quiero, no quiero"**, que mañana, sábado segundo de moda y abono de tarde, se representará también. 28, **"Inocentes"**, con **"Doña Hormiga"**, y el último de año, según costumbre, **"Doña Hormiga regalará las uvas"**.

Teatro Metropolitano. Masa Coral y Orquesta Clásica

Próximo domingo, once cuarto mañana, festival música Navidad, 250 ejecutantes Butaca, 3.50. Localidades "Daniel", Madrazo, 14.

Cartelera de espectáculos

TEATROS

ALKAZAR.—A las 6,30: La Maricastaña.—A las 10,30: La Maricastaña y desfile de modelos (17-12-930).

AVENIDA (Pi y Margall, 15. Empresa S. A. G. E. Teléfono 17571).—A las 6,30: El amante de madame Vidal (tres horas de risa).—A las 10,30: ¡Cásate con mi mujer! (la mejor obra de Pascuas) (9-9-930).

CALDERON (Atocha, 12).—Compañía lírica titular.—10,30: María la tempranica (seis pesetas butaca) (7-6-930).

COMEDIA (Príncipe, 14).—A las 6,15: La condesita y su bailarín (butaca, cinco pesetas).—A las 10,30 (popular, tres pesetas butaca): El señor Adrián el Primo (26-11-930).

COMICO (Mariana Pineda, 10).—Loreto-Chicote.—6,30 y 10,30: La academia (5-12-930).

ESLAVA (Pasadizo de San Ginés).—A las 6,30: La tragedia del pierrot. Carceleras.—Noche, no hay función, para dar lugar a los ensayos de La montaraz.

ESPAÑOL (Príncipe, 27).—Margarita Xirgu.—6,30 y 10,30: El gran teatro del mundo y La zapatera prodigiosa (23-12-930).

FONTALBA (Pi y Margall, 6).—Carmen Díaz.—A las 6,15 y 10,15: La de los claveles dobles (6-12-930).

FUENCARRAL.—Gran compañía lírica del maestro Tena.—6,30: El dúo de la africana y La viejecita.—10,30: Alma torera, debutando con ella el famoso "cantaor" Guerrita.

INFANTA ISABEL (Barquillo, 14).—6,30 y 10,30 (especiales): El señor Badanas (último gran éxito de Arniches) (20-12-930).

LARA (Corredera Baja, 17).—A las 6,30: Doña Hormiga.—A las 10,30 (función homenaje a don Jacinto Benavente): No quiero, no quiero (reposición). Lectura de poesías por don Luis Fernández Ardavín.

MARAVILLAS (Malasaña, 6).—Compañía de Blanquita Pozas.—A las 6,30 y 10,30: La pandilla (formidable éxito de risa) (22-11-930).

MUÑOZ SECA.—María Palou.—A las 6,15 y 10,30: Los andrajos de la púrpura (7-11-930).

PAVON (Embajadores, 11).—Compañía de dramas policíacos de Caralt.—Tarde, 6,30: Raffles.—Noche, a las 10,30: La serpiente azul.

REINA VICTORIA (Carrera de San Jerónimo, 28).—A las 6,30 y 10,30: Pepito Rascacielos (24-12-930).

TEATRO ALCO DE PRICE (Plaza del Rey, 8).—Gran compañía lírica de Pepe Romeu.—A las 6: La rosa del azafrán.—Noche, a las 10,30: Los blasones (estreno), del maestro Tellería (16-3-930).

TEATRO CIRCO DE PRICE (Plaza del Rey, 8).—A las 10,30: estreno de la zarzuela moderna del maestro Tellería, Los blasones.

ZARZUELA.—Aurora Redondo-Valeriano-León.—6,30-10,30: ¡¡Viva Alcorcón, que es mi pueblo!! (18-12-930).

FRONTON JAI-ALAI (Alfonso XI, 6). A las 4 (extraordinario). Primero, a remonte: Ostolaza y Berolegui contra Pasieguito y Ugarte. Segundo, a pala: Solozábal y Jáuregui contra Izaguirre y Begoñés III. Tercero, a pala: Fernández y Pérez contra Azurmendi II y Ochoa.

CINES

CINE DEL CALLAO (Plaza del Callao. Teléfonos 95801 y 93158).—A las 6,30 y 10,30: Noticiario Fox. Periquito en el campo (dibujos sonoros). De frente, marchen (totalmente hablada en español, por Pamplinas y Conchita Montenegro) (18-12-930).

CINE DOS DE MAYO (Espíritu Santo, 34. Empresa S. A. G. E. Teléfono 17452).—A las 6,15 y 10,15 (viernes fémina. Localidades de señora a mitad de precio): Jorge II el Esforzado. La señorita ciclón. El cargamento extraño.

CINE IDEAL (Doctor Cortezo, 2).—5,30 y 10 (viernes de moda): Enciclopedia Pathé. Casio, campeón de "golf". Chicago a media noche, por Jola Méndez. La hija del guardabosque, por Lya Mara y Harry Liedtke (estreno).

CINE MADRID.—6,30 y 10,30: Matrimonio en dos etapas (Paulina Garon-Johny Harron-Walter Hiers). Riguroso estreno de Pecado, creación del aplaudido actor Lars Hanson. Butaca, 0,75.

CINE SAN CARLOS (El "cine" de moda. Atocha, 157. Teléfono 72827).—A las 4, 6,30 y 10,30: gran éxito de la superproducción Fox, totalmente hablada en español, El último de los Vargas, por George Lewis, Luana Alcaniz y Vicente Padula (23-12-930).

CINE SAN MIGUEL.—A las 6,30 y 10,30: Noticiario Fox. Variedades Paramount. Noche de estreno (dibujos sonoros). Mujeres fatales. La voluntad del muerto (totalmente hablada en español, por Lupita Tovar y Antonio Moreno) (10-12-930).

CINEMA ARGUELLES (Marqués de Urquijo, 11. Empresa S. A. G. E. Teléfono 33579).—A las 6,15 y 10,30 ("cine" sonoro. En tiempo de nieve. Un afeitado en regla. La canción del día (20-4-930).

CINEMA BILBAO (Fuencarral, 124. Teléfono 30796).—A las 6,30 y 10,30 noche: Revista Paramount. La paloma (dibujos, cantada en español). Un empleado modelo (cómica). La aldea maldita, por Larrañaga y Carmen Viance (9-12-930).

CINEMA CHUECA (Plaza de Chamberí, 4. Empresa S. A. G. E. Teléfono 33277).—A las 6,15 y 10,15 (viernes fémina. Localidades de señora a mitad de precio): El pyjama color rosa. El barrio peligroso. Besar no es pecado.

CINEMA EUROPA (Bravo Murillo, 126. "Metro" Alvarado).—A las 6,15 y 10,15: la gran película sonora Trafalgar, por Corinne Griffith (11-12-929).

CINEMA GOYA (Goya, 24. Empresa S. A. G. E.).—A las 6,30 y 10,30 (viernes fémina. Localidades de señora a mitad de precio). Abrócheme por detrás. Pobre millonario. Chicago a media noche (24-10-930).

GRAN METROPOLITANO.—A las 6,30 y 10,30: Hollywood Revue (gran revista sonora, interpretada por todos los artistas de Metro-Goldwyn-Mayer). Fin de fiesta: Presen Torres, bailarina española. Tito, célebre bailarín excéntrico humorista. Rosarillo de Triana, gentil estrella de la canción andaluza (20-4-930).

MONUMENTAL CINEMA (Atocha, 87) A las 6 y 10,15: Revista Paramount (sonora). El chico del banjo (sonora). Smiles (dibujos sonoros). Cascarrabias, por Ernesto Vilches (7-11-930).

PALACIO DE LA MUSICA (Pi y Margall, 13. Empresa S. A. G. E. Teléfono 16209).—A las 6,30 y 10,30: Noticiario Fox. Sin novedad en el frente (19-12-930).

PALACIO DE LA PRENSA (Plaza del Callao, 4).—A las 6,30 y 10,30: Actualidades Gaumont (sonora). Mickey en la feria (dibujos sonoros filmófono). Troika (sonora) (16-12-930).

PRINCIPE ALFONSO (Génova, 20).—A las 6,30 y 10,30: Actualidades Gaumont. Las abejas. El corazón pierde. El espejo de la dicha.

REAL CINEMA (Plaza de Isabel II). A las 6,30 y 10,30: Suegra pegajosa (muda). Metrotone (sonora). Los gnomos alegres (dibujos sonoros filmófono). Delikatessen (sonora) (23-12-930).

RIALTO.—A las 4: 6,30 y 10,30 noche: Revista sonora Paramount. Muñecas de Dresden. Música a la carta (dibujos sonoros). Un hombre de suerte (totalmente hablada en español). Es un programa Paramount.

ROYALTY (Génova, 6).—6,30 y 10,30: Dibujos sonoros. Definitivamente, estreno de Redención (exclusiva de esta Empresa).

TIVOLI (Alcalá, 84. "Metro" Príncipe de Vergara. Teléfono 55575).—A las 4,15: Infantil. Butaca, 0,75. Grandioso programa cómico.—A las 6,30 y 10,30 (popular; butaca, una peseta): Magazine sonoro. Gritos en Hollywood (cómica) y La canción del cosaco, por H. A. Schelttov (16-6-930).

* * *

(El anuncio de los espectáculos no supone aprobación ni recomendación. La fecha entre paréntesis al pie de cada cartelera corresponde a la de publicación de EL DEBATE de la crítica de la obra.)

NOTAS DEL BLOCK

Pasada la Nochebuena, el tiempo nos ha dado un viraje en redondo. Ayer, quinto día de invierno, hizo mucho frío y llovió a ratos.

Temperatura que convidaba a quedarse en casa y que la aprovecharon no pocos para cumplir con el compromiso social que imponen las Pascuas y la proximidad del Año Nuevo. A felicitarnos todos. Y a repasar agendas y ficheros a fin de no olvidar a nadie.

Gentes que no cogen jamás la pluma, en llegando estos días se desbordan prodigando la felicitación, reparando tal vez la ausencia de afecto, de buena intención que han sufrido en el resto del año. Abundan los "Christmas" con expresiones cordiales en inglés para que no nos entiendan por si no nos creen.

* * *

El correo me trajo hoy el libro que acaba de publicar el vizconde de Güell, "Perspectivas de la vida", que son una colección de anécdotas vividas en los centros aristocráticos y mundanos que frecuenta el vizconde. He sido de los primeros en tener noticia de este libro. El autor redactó muchas páginas durante una travesía trasatlántica en la que fui su compañero de viaje: al atardecer, mecidos por el Océano, arrullados por la cadencia de unas olas de cromo, el vizconde me leía sus capítulos.

En octubre, don Eusebio Güell me dijo:

—Ya está a punto de salir mi libro. Le he añadido algunos capítulos y ahora lo repaso.

Para ello se encerró en el retiro monástico de Santillana del Mar. De esta Tebaida salió con sus "perspectivas" dilatadas hasta las imprentas de la "Clap".

* * *

De aquella travesía guardo algunos recuerdos que definen la sensibilidad mundana del vizconde.

Una mañana le advertí algo contrariado:

—Es difícil—me dijo—encontrar criados completos. El "valet de chambre" que ahora me atiende, no sabe limpiar la pitillera.

Una noche, mientras cenábamos, el vizconde me refería las deficiencias sociales de una marquesa:

—En fin—exclamó colmando sus razones— es una señora a la que nunca le he visto comer bien los plátanos.

Pero la medida de su sensibilidad y de su elegancia nos la dió una noche en que el mar colérico pretendía devorar al barco en que viajábamos. Fueron horas de incertidumbre y de espanto. El vizconde cruzó indiferente el salón, con su capa cazadora, que fué años atrás la sensación de Saint Moritz. Se acercó al mayordomo para rogarle:

—Diga al criado que me prepare el salvavidas y le quite bien el polvo...

* * *

En su libro, el vizconde enumera así sus preferencias y debilidades:

Lo que más considero: una señora.
Lo que más aprecio: un amigo.
Lo que más me atrae: la distinción.
Lo que más respeto: la virtud.
Lo que más admiro: el talento.
Lo que más odio: la envidia.
Lo que más me molesta: la indiscreción.
Lo que más me divierte: el "esprit".
Lo que menos perdono: el aburrimiento comunicativo.
Lo que más me impone: la elegancia.

* * *

La chistera prenda aristocrática.

Los puros del partido laborista inglés han iniciado una campaña contra el ministro Jim Thomas, antiguo secretario del Sindicato de Ferroviarios, por su excesiva predilección por la chistera. Los caricaturistas no se la quitan de la cabeza en todos sus dibujos. La chistera es para los laboristas como para los bolcheviques una prenda burguesa, antidemócrata y antisoviética.

¡Si no fuera más que eso! Porque olvidan lo principal. La chistera es, en primer lugar, incómoda y para usarla habría que dar una talla, lo mismo que para ingresar en el Ejército.

¡Cuántos estarán deseando que prospere la campaña de los puritanos laboristas! Antes que les alcance una boda o un entierro que son las solemnidades que más requieren la chistera, dando a entender que sólo se la pone uno jugándose el todo por el todo, ante lo irremediable.

AGUA DE SOLARES
Nurastenia, dispepsia hiperclorhídrica y catarros gastrointestinales.
De uso universal como agua de mesa.
DEPOSITO Y OFICINAS: REINA, 45, PRINCIPAL DERECHA.
Teléfono 12.644.—Se abona 0,25 por cada casco devuelto.

el repetidor

Hablamos de un tipo curioso que ha encontrado un medio original de ganarse la vida en esta época en que ya todos los medios de ganársela parecían inventados, y mi amigo me cuenta:

—"Le conocí hace un par de años con ocasión de un accidente. Ya sabes que el sitio en que yo tengo la tienda, sin ser de los más céntricos, es muy animado. Pasa mucha gente a todas horas.

—Y casi toda entra en tu tienda, ya lo sé.

—Gracias a Dios, no va mal el negocio. Pues una mañana, cuando estábamos en el momento culminante y la clientela se agolpaba ante el mostrador, súbitamente oímos un estruendo espantoso y un coro bastante afinado de chillidos dentro y fuera de la tienda. Nuestros horrorizados ojos vieron que un monstruo gigantesco, que nos pareció un tanque de guerra, se metía ruidosamente por el escaparate y amenazaba masticarnos con las ruedas. Por fortuna, se paró en seco antes de llegar a nosotros y vimos que se trataba de un camión automóvil extraviado.

—¿Cómo extraviado?

—Sí, que había perdido su camino. Por no atropellar a un peatón, se metió en la acera y no paró hasta el escaparate, con fractura conminuta de las lunas y otros notables desperfectos.

—Me parece que lo leí en los periódicos.

—No necesitaré decirte que en seguida llegaron como moscas todos los curiosos que van siempre a la miel de un suceso.

—Me lo figuro.

—Se llenó la calle de gente. Primero miraron como pasmados, después se pusieron a hablar como descosidos. Uno me preguntó directamente: "¿Cómo ha ocurrido esto?" Se lo conté. Inmediatamente llegó un vecino y me hizo la misma pregunta. Repetí el cuento. Otra y otra vez me preguntaron. Otra y otra vez tuve que repetir la relación. Ya empezaba a cansarme de contarlo. Y entonces surgió un sujeto—el sujeto de quien hablamos—que me pareció muy traído y llevado por los caminos de la vida, el cual, llamándome aparte, me dijo: "Caballero, le están a usted molestando. Lo veo palpablemente. Ya lleva usted hecha la misma relación doce o quince veces. Antes de cerrar habrá usted llegado a las cien, acaso a las doscientas. Veo que se horroriza, y con motivo. Pero no exagero. A media tarde habrá usted agotado todas sus existencias de saliva. Al obscurecer, la campanilla se le habrá caído. Estará usted mareado y al rojo. No le oculto la posibilidad de que, luego de la cena, le dé una congestión. Pero no se apure. Yo puedo salvarle. Tengo unas reservas inagotables de saliva y mi campanilla parece eléctrica. Hablando, no hay quien pueda conmigo. Baste decirle que mi mujer no ha podido resistir mi competencia y ha solicitado el divorcio por incompatibilidad de charlatanismos. Si usted quiere, por solo tres pesetas, me encargo, en nombre de usted, de ir contando lo ocurrido a cuantos lo pregunten."

—Era de balde.

—Así me pareció. Y acepté.

—Muy bien hecho.

—Estuve muy acertado. ¡La gente que vino a enterarse! Había cola. Yo fingí que estaba afónico e indicaba por señas que se entendiesen con él. ¡Cuánto habló el pobre hombre! De cuando en cuando, venía y me llamaba aparte para decirme: "Si no me da usted un vaso de agua y tres pesetas más, no puedo seguir; es mucho trabajo." Así le tuve contratado cinco días. Sin él hubieran sido horribles. Gracias a él, pasaron como la seda, sin ninguna fatiga para mí.

—Es curioso. ¿Y no has vuelto a verle?

—Sí, hombre; cuando murió mi tío Jerónimo.

—¿Volvió?

—Le llamé en seguida. Tú ya sabes lo que son las visitas de duelo. Llega un amigo. Abrazo silencioso: —"¡El pobre! ¡Válgame Dios!" Y luego: —"¿Pero cómo ha sido? Si yo le vi tan bueno... el año pasado... No tienes más remedio que contarlo: —"Verá usted; él se quejaba desde hace algún tiempo de la cabeza. Esto siempre llama la atención, porque nadie se suele quejar de su cabeza hasta que le duele y eso que algunos tienen motivo aunque no les duela. Pero no le dimos importancia. Sin embargo, el otro día se puso peor. Vino el médico, recetó esto y lo otro. Por la noche tenía una temperatura de cuarenta grados..., etc.". Así se sigue puntualizando hasta llegar a la última boqueada. Apenas has acabado, viene otro amigo. Nuevo abrazo, nueva pregunta, nueva relación: "Verá usted, hace tiempo que se quejaba de la cabeza..."

—Comprendo.

—Cuando me vi en aquella situación y me dí cuenta de lo que me esperaba, me acordé del sujeto y le llamé. Vino en seguida, le puse al corriente y por un módico precio se pasó el novenario contando cómo había sido la enfermedad y la muerte de mi tío a todo el que llegaba. Tuvo un gran éxito, y ya no dudó en aprovechar estas aptitudes para ganarse la vida. Se ha hecho tarjetas de propaganda. Aquí tienes una.

—¿A ver?: "Silvestre Labia-Repetidor de sucesos".

—La vida moderna tiene tantos matices, que a cada paso surgen por sorpresa extraños oficios como éste. Yo lo he recomendado a mis amistades y sé que ha prestado muy buenos servicios.

—Lo creo.

—¿Te acuerdas tú de Genaro Baldín?

—¿Aquél que metieron en la cárcel?

—El mismo. Ya sabes que pertenecía a una familia decente.

—Sí

—Cuando se descubrió que vivía—eso sí, holgadamente—de la estafa, la situación de todos los suyos fué delicadísima. En tales casos ya no le va apurando a nadie la realidad del hecho, sino la necesidad de dar una explicación todo lo más satisfactoria posible. Raimunda, la mujer de Genaro, acudió a mí: "¿Qué hacemos? ¿Qué decimos? ¿Cómo explicar esto a la gente que nos conoce?" Sin vacilación le recomendé al sujeto, a Silvestre Labia, y tanta maña se dió, que supo hallar versiones muy verosímiles.

—¿Y alguien se las creyó?

—No, nadie. Pero eso no importa. La gente sólo pide que se le den facilidades para fingir que se traga la bola. Genaro salió de la cárcel con la aureola de que poseía efectivamente el millón estafado. Reconocido como estafador, a la gente le hubiera costado mucho trabajo saludarle y estrechar su mano con la esperanza de que algunas pesetas se les pegasen. Gracias a las explicaciones repetidas de Silvestre, no ha habido quien se crea en el duro trance de apartarse de él, y la familia de Genaro conserva toda su antigua posición social.

—Sin duda es un hombre útil.

—Un grande hombre.

—Tanto no diré.

—Yo lo digo. No me extrañará nada que, como consecuencia de alguna crisis política, lo veamos ministro.

—¡Qué disparate!

—¿Disparate? ¿Qué te parecería a tí Silvestre Labia dando notas oficiosas?

—Las haría muy bien.

—Pues ha habido en el mundo (y no quiero señalar con el dedo hacia ninguna parte), muchos ministros que no han sabido hacer otra cosa.

—Eso es verdad.

—Los hechos no valen nada por sí mismos. Lo difícil es dar de ellos una versión que satisfaga y convenza. Y en esto, mi hombre brilla como nadie. Te lo recomiendo. Sus aptitudes son portentosas. Y nadie puede decir que no llegará un día en que se vea negro para dar explicaciones de su conducta.

Tirso MEDINA

(Dibujos de K-Hito.)

Kolnische Volkszeitung

Es la "Gaceta Popular de Colonia" el mayor rotativo de los católicos alemanes (Zentrum), con exacta información general, industrial y bolsera de todo el Imperio; salen 3 ediciones diariamente a todos los países del habla alemán.

Edita la conocida revista semanal en caracteres latinos.

Deutsche Zukunft

(El Porvenir alemán)

de 24 páginas, con selecto artículos de interés general, literatura amena de los mejores escritores, ilustraciones en boj, y tiene asiduos lectores en todas partes del mundo.

La revista vale marcos oro 12,60 para un año, incluso franqueo.

Se publica en Köln am Rheim

NEUMARKT, 16.ª/24.

Nombre siempre EL DEBATE al dirigirse a sus anunciantes

DOS PROYECTOS SOBRE CREDITO AGRICOLA

Los presenta la Confederación N. Católico-Agraria. La "cambial agraria" y las modificaciones a los "warrants"

INFORMACION PUBLICA SOBRE LOS PROYECTOS

La Secretaría general de la Confederación Nacional Católico-Agraria ha hecho públicos dos proyectos de creación de nuevos documentos de crédito agrícola, que considera necesarios para que este alcance en España el desarrollo que necesita la agricultura.

Sobre ambos proyectos ábrese información pública, a la cual se invita a concurrir a todas las asociaciones agrícolas y a cuantos técnicos bancarios o económicos puedan aportar ilustradas opiniones.

Detallamos ambos proyectos a continuación:

La cambial agraria

Primera. El Estado, las entidades y particulares podrán prestar a los agricultores y ganaderos, mediante hipoteca del arbolado, frutos pendientes, cosechas, aperos y otros elementos de los trabajos agrícolas. Las Cajas podrán exigir que estos bienes estén previamente asegurados. El agricultor o ganadero conservará en su poder la cosa, con la cual adquirirá el carácter de depositario y las responsabilidades inherentes a él.

Segunda. El préstamo se extenderá en un documento privado, que será título ejecutivo y tendrá el mismo régimen de circulación (endoso) que las letras de cambio, salvo lo dispuesto en las siguientes bases. Se conocerá este título con el nombre de "Cambial agraria".

Detállase lo que dicho documento habrá de contener.

Tercera. Este documento podrá endosarse. Podrán asimismo descontarlo los Bancos, a pesar de la amplitud del vencimiento que podrá ser de diez y ocho meses.

Cuarta. El poseedor que no obtuviese el pago al vencimiento levantará protesto. Podrá autorizarlo el secretario del Juzgado municipal.

El título, con el protesto, se enviarán al prestador, por medio de un endoso, que se llamará de resaca, que ha de hacerse dentro del día siguiente al del vencimiento. El prestador abonará al tenedor el importe del título con los gastos, en el plazo improrrogable de cuarenta y ocho horas. En caso contrario, podrá el tenedor proceder ejecutivamente. El prestador que hubiese pagado proceder ejecutivamente contra el agricultor.

Quinta. Si el agricultor estuviese asociado, firmará con él el título el presidente o gerente de su entidad, o quien fuese su mandatario local.

Tratándose de agricultor asociado, en defecto de pago, el tenedor o el prestador, convertido en endosatario de reseca, podrán proceder ejecutivamente contra cualquier miembro de la entidad, los cuales se entienden obligados solidariamente por el hecho de la firma del presidente o su mandatario, aunque con posterioridad se diesen de baja. A este efecto, en el dorso del título irán impresos los nombres de todos los miembros de la entidad, y sobre ellos rubricará el presidente o su mandatario.

Sexta. Las cambiales agrícolas estarán exentas de timbre.

Séptimo. Si el prestador fuera el Estado, podrá proceder contra el deudor por el procedimiento de apremio de la Hacienda.

Resguardos de depósitos y warrants

Primera. Las Cajas de crédito del Estado o particulares podrán dedicarse a las operaciones propias de las Compañías de almacenes generales de depósito.

Segunda. Los resguardos que emitan tendrán la fuerza y el valor que determina el artículo 194 del Código de Comercio. Se compondrán de tres partes: la matriz, que conservará la Caja; el resguardo, que acredita el depósito, y el warrant, con el cual se pueden pignorar los efectos o productos depositados. Tanto el resguardo como el warrant pueden transmitirse por endoso. Este endoso producirá los mismos efectos que el de las letras de cambio.

En el endoso del resguardo de depósito se harán constar: Primero. Nombre y firma de endosante y endosatario. Segundo. Fecha de vencimiento, que podrá alcanzar hasta diez y ocho meses. Tercero. Referencia de la pignoración con los requisitos del artículo anterior. Cuarto. Firma del acreedor.

El acreedor podrá transmitir su crédito por endoso, y los Bancos podrán descontar los warrants.

Cuarta. El poseedor de un warrant que no obtuviese el pago al tiempo del vencimiento, transmitirá el warrant a la Caja, por medio de un endoso que se llamará para pago. Este warrant habrá de remitirse a la Caja al día siguiente al vencimiento, y la Caja pagará su importe al tenedor en el plazo improrrogable de cinco días.

La Caja que hubiese pagado procederá a la venta de los objetos depositados.

Quinta. La venta no podrá suspenderse por causa alguna, salvo por mandamiento judicial. El mandamiento judicial no podrá decretarse sin el previo depósito del importe de la cantidad adeudada, intereses y gastos. A cuenta de este depósito, podrá el acreedor reclamar que se le abone su crédito, mediante la entrega del warrant al Juzgado.

Sexta. Realizada la venta, se deducirán del producto obtenido los gastos causados por ella y los de conservación y almacenaje. Después se pagará al acreedor, el cual tendrá derecho a los intereses que se devenguen hasta el mismo día del cobro.

Si el producto obtenido no basta a cubrir el importe del crédito, el tenedor del warrant tendrá acción ejecutiva contra el depositante y los endosatarios anteriores, todos los cuales son responsables solidarios. El resto o sobrante del producto de la venta, si lo hubiere, quedará en la Caja a disposición del tenedor del resguardo.

Séptima. El poseedor del resguardo de depósito podrá retirar éste, antes de terminar el plazo de duración del depósito, siempre que acompañe el warrant y abone los intereses y comisión correspondientes en las operaciones bancarias que se liquiden antes de plazo.

Octava. El poseedor del resguardo de depósito, cuando haya sido pignorado el warrant, podrá pagar el importe de éste antes de su vencimiento y retirar el depósito. Si el tenedor del warrant se negase, el tenedor del resguardo de depósito podrá disponer del mismo, consignando en la Caja el importe del warrant a disposición de su tenedor.

Novena. Los tenedores de los resguardos de depósitos y warrants conjuntamente tendrán derecho a exigir de la Caja que el depósito se divida en lotes o fracciones y que por cada uno de éstos se expida el correspondiente resguardo. La Caja hará esta operación en el mismo día o en el siguiente.

10. El depósito se considerará regular, es decir, que la Caja habrá de devolver los mismos objetos entregados y tal como se entregaron. Se permitirá juntar mercancías de distintos depositantes cuando, siendo de idéntica clase, la práctica del comercio haya establecido clases muy caracterizadas. En estos casos, se cumplirá devolviendo la misma cantidad y calidad.

Las Cajas podrán emitir resguardos y warrants aunque los objetos depositados continúen en poder de los depositantes.

No obstante, su responsabilidad para con los terceros será la misma, sin perjuicio de la acción civil y criminal que tenga la Caja contra el depositante que quebrante el depósito constituído en su propio poder.

11. Los tenedores de resguardos o de warrants tendrán el derecho de examinar en los locales de la Caja los efectos declarados en los resguardos, y retirar muestras de los mismos si su naturaleza lo permite.

El Registro de Crédito Agrícola

Primera. Se crea en todos los términos municipales un Registro de Crédito Agrícola.

Segunda. Este Registro se llevará en los Juzgados municipales. Los jueces remitirán cada quince días testimonio literal de las inscripciones que verifiquen al Registro de la Propiedad. El registrador inscribirá estos testimonios en los libros de hipoteca agrícola y los devolverá al Juzgado municipal con diligencia acreditativa de haber hecho la inscripción correspondiente.

Tercera. En el Registro de Crédito Agrícola se inscribirán las cambiales agrícolas y los resguardos de depósitos y warrants. La inscripción se hará en el plazo improrrogable de cuarenta y ocho horas desde su presentación. La presentación se hará por el prestador. Se acreditará la inscripción con un cajetín autorizado con la media firma del juez. Sin este requisito no serán válidos los títulos.

Cuarta. Tanto en los Juzgados municipales como en los Registros de la Propiedad se llevará un índice de las inscripciones, por orden alfabético, de los agricultores que solicitaron las cambiales o los resguardos o warrants.

Santoral y cultos

Día 26.—Viernes.—Santos Esteban, protomártir; Marino, mártir; Dionisio, Zósimo, papa; Arquelao, Zenón, obispos; Teodoro, confesor.

La Misa y Oficio divino son de San Esteban, con rito doble de segunda clase con Octava y color encarnado.

A. Nocturna.—S. Vicente Paúl.

Ave María. (40 Horas).—8, Exposición; 8 a 12, misas; 12, misa, rosario y comida a 40 mujeres pobres, costeada por doña María Bringas; 5,30 t., rosario, sermón señor Causapié y ejercicio al Niño Jesús.

40 Horas.—Capilla del Ave María.

Corte de María.—Esperanza, en Santiago; S. Corazón de Jesús, en Olivar (P.); Buen Consejo, en S. Luis Gonzaga y O. del Espíritu Santo.

Catedral.—Empieza el triduo a la Inmaculada. 8, ejercicio; 6 t., Exposición, ejercicio, sermón P. Benigno y reserva.

Parroquia de las Angustias.—7, misa perpetua por los bienhechores de la parroquia.

Parroquia del Buen Consejo.—7 a 11, misas cada media hora.

Parroquia de San Ginés.—Novena a Nuestra Señora de los Remedios; 5,30 tarde, Exposición, estación, rosario, sermón, señor Terrero, ejercicio, reserva, letanía y salve.

Parroquia de Santiago.—Novena a su Titular: 5,30 t., Exposición, estación, rosario, sermón señor Gómez Ledo, ejercicio, reserva e himno.

Cristo de la Salud.—Empieza la novena al Niño Jesús de Praga. 11, Exposición, estación, ejercicio, misa solemne y bendición y adoración del Niño Jesús; 5,30 t., Exposición, estación, rosario, sermón señor Suárez Faura, reserva y adoración del Niño.

Calatravas.—8,30, comunión general para la Congregación de Ntra. Señora de los Dolores; 6,30 t., ejercicio, sermón señor Béjar, y trecenario a S. Francisco de Paula.

S. Pedro (filial del Buen Consejo).—10,30, trisagio y misa en honor de Jesús Nazareno.

Olivar.—8, misa de Comunión para la Cofradía de N. Sra. del Sagrado Corazón.

V. O. T. de S. Francisco (S. Buenaventura).—4 t., Exposición, corona, plática por el P. Legisima, reserva y Viacrucis; día de retiro para los Terciarios de la V. O. T.

S. Antonio de Padua (D. de Sexto).—Octavario al Niño Jesús. 5,30 t., corona seráfica, ejercicio, villancicos y adoración del Niño.

* * *

(Este periódico se publica con censura eclesiástica.)

OPOSICIONES Y CONCURSOS

Policía.—Tercer ejercicio. — Anteayer fueron aprobados los siguientes: número 975, don Fernando Oliva Fuente, 7,3; 979, don Antonio Clarós López, 8; 986, don Bartolomé Puig Areste, 7,1; 995, don Arturo Martínez Contreras, 10,2; 1.000, don Galo Ramírez Simón, 9,4; 1.008, don Federico Soler Leal, 10,5; 1.014, don Rogelio Ballesteros Prieto, 14,2; 1.020, don Inocencio Rodríguez Martínez, 7; 1.028, don Enrique Jouve Teijón, 7,4; 1.029, don Manuel Zambrano Márquez, 10,2; 1.030, don José María Zapico Fernández, 7; 1.037, don Pedro Romero Vargas, 7; 1.038, don Casimiro Ramos Gallego, 9; 1.046, don Juan de Dios Ruiz Rodríguez, 7,6; 1.055, don Francisco Arizmendi Bellan, 11,8; 1.058, don Francisco Balderas Rianco, 9,8; 1.060, don Antonio Martínez González, 10,1; 1.063, don Jesús Santos Ortega, 10,7; 1.077, don Luis Murillo Pastrana, 15; 1.082, don Alfonso Moscoso Orellana, 10,8; 1.092, don Rafael Gerona Schiaffine, 11,8; 1.094, don Luis Rodríguez, 10,7, y el 1.095, don Darío Sánchez Robles, 12,2.

Hasta ahora han asido aprobados en el tercer ejercicio 258 opositores.

Hoy, viernes, termina la oposición, estando citados para las nueve de la mañana, todos los que faltan por actuar.

Noticias necrológicas

Hoy, día 26, se cumple el primer aniversario del fallecimiento de la excelentísima señora doña Elisa Mendoza Tenorio, viuda de Tolosa Latour. Por el eterno descanso de su alma se han celebrado sufragios en la Parroquia de El Salvador y San Nicolás, de esta Corte.

RADIOTELEFONIA

Programas para el día 26:

MADRID.—Unión Radio. (E. A. J. 7, 424 metros).—De 8 a 9, "La Palabra".—11,45, Sintonía. Calendario astronómico. Santoral. Recetas culinarias.—12, Campanadas. Noticias. Bolsa. Bolsa de trabajo.—12,15, Señales horarias.—14, Campanadas. Señales horarias. Boletín meteorológico. Revista cinematográfica.—15,20, Información teatral. Cambios de moneda. Discos.—19, Campanadas. "Teatro". Música de baile. Noticias.—21,15, Lecciones de pronunciación inglesa.—21,30, Campanadas. Señales horarias. Selección de "Madame Butterfly". Noticias.—24, Campanadas. Cierre.

Folletín de EL DEBATE 41)

J. DE CHEYLUS

La llave del jardín del Rey

NOVELA

(Versión española de EMILIO CARRASCOSA, expresamente hecha para EL DEBATE)

¡Cómo! ¿Qué dices, padrino?—exclamó Claudia con voz trémula—. ¿Es que abonas la conducta de Beltrán? ¿Es que encuentras justificado que me haya...?

—Me limito a decir que lo que ocurrió tenía que suceder necesariamente. Y ahora añado que a tu marido no puede cargársele la más pequeña porción de culpa, porque en realidad no la tuvo.

—Entonces, fué sólo mía, ¿no es esto? Toda la culpa la tuve yo..., yo que siempre he sido...

El señor de Chol se sintió desarmado por el acento dolorido, plañidero de Claudia y atrayendo hacia sí a la joven y enlazándole el talle con los brazos para obligarla a que se sentara en sus rodillas, la interrumpió:

—Eso es aparte. Tú has sido siempre, y lo sigues siendo, una perla de inapreciable valor, una perla rosa que es la más rara de las piedras preciosas.

Y cambiando de tono, sin dejar de observar la expresión del rostro de su ahijada, añadió, como si pretendiera tomar la cosa a broma:

—Beltrán ha sido un loco, no es posible negarlo, y hay locuras indisculpables. No hablemos más de él. Tú no te ocupas ya de él, entre otras razones, porque no lo merece, y, por consiguiente, lo mejor que podemos hacer, y lo más prudente, desde luego, es dejarlo que siga su vida, la vida que él se ha buscado.

La joven no esperaba aquella salida del almirante, que la dejó turbada y sin saber lo que pensar.

—¡Tío!—exclamó en un grito salido de lo más profundo del corazón—. ¿Es posible que lo digas en serio?

—Completamente en serio, y lo que no me explico es el asombro que denota tu pregunta cuando debieras ver fielmente interpretado tu pensamiento en mis palabras.

—Ahora soy yo la que no te entiende.

—Pues la cosa es clarísima. Tú ya no tienes derecho a ocuparte, ni menos a mezclarte en la vida de Beltrán. ¿No llegaste a la conclusión de que no os amábais? Rompisteis el compromiso adquirido ante el alcalde que os casó, aunque no pudisteis desanudar el lazo con que os unió de por vida el sacerdote, y quedásteis en completa libertad, desligados y desentendidos cada uno del otro.

El almirante hizo una mueca y añadió burlón:

—Claro que un matrimonio a la moderna, que se precia de vivir de acuerdo con su época, no podía hacer otra cosa que la que vosotros hicisteis, dirimir vuestras discordias domésticas divorciándoos, bella invención de los tiempos modernos ésta del divorcio, que ya que no sirva para cosa mejor, incita a la mujer casada, aunque no lleve de matrimonio más de veinticuatro horas, a olvidar la virtud cristianísima y tan femenina del perdón, y alienta al hombre a persuadirse de que, por encima de la casa, de la esposa y de los hijos está la satisfacción plena de sus caprichos.

—Creo que para ser justo deberías hacer una excepción en favor mío, excluyéndome de entre las mujeres que olvidan la virtud cristianísima, como tú dices, de perdonar. Por mi parte—añadió Claudia con acento rencoroso—, he perdonado a Beltrán, que era todo lo que podía hacer. Estoy segura de que ni el más exigente me pediría más.

—Ya veo, ya, eso que tú llamas perdonar, y sé en lo que consiste. ¡Todo lo que podías hacer! Pero ven aquí y hablemos con franqueza: si tú hubieras hecho, no lo que podías, sino lo que estabas obligada a hacer; si tú hubieras perdonado generosamente a tu marido, ¿experimentaría yo a estas horas el placer de tenerte en mi casa, a mi lado?

La joven fingió que las palabras del señor de Chol la habían enojado y exclamó con voz mimosa y a un tiempo de reproche:

—¿Por qué te empeñas en burlarte de mí, padrino? ¡Como si no vieras lo apenada que estoy!

—No creas que es pequeña la parte que tomo en tu pensar—respondió el anciano marino con sinceridad—, pero, ¡qué quieres!, el vino, una vez escanciado, hay que beberlo. Cuando se toma una decisión y se lleva a la práctica sin pararse a pensarlo mucho, que es lo que debe hacerse siempre con todas las decisiones, forzoso es atenerse a las consecuencias, cualesquiera que ellas sean.

Claudia de Chol clavó en su tío una mirada en la que se advertían la sorpresa y la decepción.

—¿Es eso todo lo que se te ocurre decirme para brindarme el consuelo que tanto necesito?—preguntó con dolorida humildad—. ¿Nada más, tío?

—¡Oh!, mi ingenio es mucho más fértil, bien lo sabes, y hasta ahora fuí ocurrente siempre que me lo propuse. Podría decirte otras muchas cosas, pero prefiero callármelas, porque ninguna de ellas serviría para proporcionarte el consuelo que apeteces, que deseas, que necesitas, según acabas de afirmar. Porque lo cierto es, que si tu marido no hizo lo que debió, tampoco tú supiste cumplir con tu deber.

—¿Y cuál era mi deber, si puede saberse?

—El primero de todos, no olvidar nunca, en ningún momento, ni por ningún motivo el sabio precepto que ordena: "Mujeres, vivid siempre sumisas a vuestros maridos". Y como estas palabras son de un santo, no temo que puedas acusarme de parcialidad en la apreciación de esta cuestión. Pero me parece, por desgracia, que esta sumisión y tú, o mejor dicho, que esta sumisión y tu carácter, son incompatibles, ¿eh, sobrina?

El señor de Chol hizo una pausa, más que por nada, para observar el efecto que sus palabras producían en el ánimo de la joven, y prosiguió dulcificando un poco su tono:

—Vamos a ver, cuando eras novia de Beltrán, ¿le amabas por encima de todo? ¿Le amaste hasta el punto de querer ser su mujer para seguirle hasta el fin del mundo, si preciso fuera, para hacer en todo su voluntad?

—¡Oh!—respondió con altivez la joven—. Eso habría sido humillarse, compréndelo.

—¡Ni mucho menos, hijita! ¡De ningún modo! ¿Ves?... Ya llegamos a la conclusión.

—¿A cuál?

—A la de que, en realidad, no amabas a Beltrán...

—¿Tú lo crees así?—le interrumpió Claudia con una indefinible sonrisa.

—Estoy plenamente seguro. No le amabas. Tu prometido te gustaba, te placía, y eso era todo. Te halagaba saberte amada infinitamente; te llenaba de orgullo ver rendido a tus pies a un joven guapo, arrogante, distinguido, rico, de la más noble cuna; y sentías satisfecha tu vanidad al pensar que tus amigas te envidiarían al verte salir de la iglesia ataviada con la magnificencia del traje nupcial que le correspondía lucir a la que desde aquel momento, sería la condesa Beltrán de Fontenés-Vallerande. En medio de todos estos halagos que tanto contribuían a envanecerte, pensabas también que tendrías un marido de esos que saben realzar a sus mujeres, que frecuentarías los teatros y fiestas de sociedad, que tu belleza lograría mayores y más numerosos éxitos que cuando eras soltera... y en fin, acariciarías la idea de tener una casa en la que serías reina y señora absoluta. ¿Y tú crees, hijita, que todo esto tiene que ver algo con el amor, con el verdadero amor? ¡Qué error tan profundo!

—Otra vez tengo que dolerme de que me trates con injusticia—protestó Claudia—. Yo no he sido nunca una muchacha frívola y mucho menos autoritaria, como tú crees, o aparentas creer. La razón, o una de las más poderosas razones de lo ocurrido fué otra, compréndelo, padrino... Beltrán era muy joven cuando nos casamos, tan joven, que puede decirse que era casi una niño.

—Eso es cierto. Y tú ¿qué edad tenías el día que firmastéis vuestras capitulaciones matrimoniales? Veintiún años recién cumplidos, si no recuerdo mal, ¿verdad?

—Exactamente, veintiún años.

—Es decir—comentó socarrón el almirante—, que si el novio era un niño la desposada podía pasar por una respetable anciana llena de experiencia.

—No digo tanto, pero una mujer de veintiún años está... ¿cómo lo diré?... está más madura que un hombre de la misma edad. En eso está conforme todo el mundo.

—¡Tiene gracia el axioma que acabas de sentar! ¿Y quieres decirme en virtud de qué milagro maduraste tan de prisa a pesar de que tus años juveniles se deslizaron hasta el día de tu boda en un ambiente familiar exento de emociones violentas que son las que curten el espíritu, entre tu abuela que te idolatraba y procuraba darte todos los gustos, y tu tía Blanca, que era entonces una mujer llena de buen sentido?... A mí me parece, por el contrario, y dispensa que discrepe de tu opinión, que entre la linda princesita Blondina, escapada apenas de su refugio del bosque encantado donde permaneció durmiendo siete años consecutivos y un joven oficial del ejército que acababa de hacer la guerra y que había dado muestras de poseer dotes de mando, el más maduro de los dos debía ser él.

—A tu gusto, padrino, pero deseo saber, al menos, la consecuencia que pretendes sacar de todas las cosas que acabas de decirme, algunas de las cuales me

(Continuará.)

ANUNCIOS POR PALABRAS

TARIFA

Hasta 10 palabras ..... 0,60 ptas
Cada palabra más ..... 0,10 "

Más 0,10 ptas. por inserción en concepto de timbre.

AGENCIAS

AGENCIA Administrativa Madrid. Pi y Margall, 18, tercero 22. Certificados, instancias, documentos, informes, gestiones, tramitación de toda clase de asuntos. Administraciones. (T)

ALMONEDAS

LIQUIDACION muebles, comedores, despachos, alcobas, armarios, sillerías, piano, espejos. Se traspasa el comercio con edificio propio. Leganitos, 17. (51)

COLCHONES, 12 pesetas; matrimonio, 35; lana, 50; matrimonio, 110; camas, 15 pesetas; matrimonio, 60; sillas, 5 pesetas; lavabos, 15; mesas comedor, 18; de noche, 15; buró americano, 120 pesetas; aparadores, 60; trincheros, 70; armarios, 70; dos cuerpos, 110; despachos, 225; alcobas, 250; comedores 275; hamacas, 10. Constantino Rodríguez, 36; tercer trozo Gran Vía. (21)

CAMAS doradas, somier hierro, 60 pesetas; matrimonio, 100; despacho español, 500; jacobino, 900; con lunas, 500, estilos español, chipendal y pianola. Estrella, 10. Matesanz. Diez pasos Ancha. (21)

ALMONEDA urgentísima. Liquídanse muebles antiguos. Alcoba, comedor buenísimos. Sillerías imperio Luis XVI. Piano, cuadros, lámparas y objetos. Valverde, 8, primero. (51)

MUEBLES, camas, precios liquidación. Pey, Divino Pastor, 5, esquina Fuencarral. (12)

VENDO altar, cuadros antiguos, arañas, muebles. Piano cruzado. Puebla, 19. (5)

DOS días. Piso diplomático, alcoba plateada, despacho, comedor, recibimiento, arañas, mesas, Pathé, cuadros. Reina, 37. (12)

SOLO cinco días por dejar local comedor jacobino, despacho español, alcoba, armario tres cuerpos. Luna, 30. (3)

POR marcha Sevilla vendo mis muebles, alcoba moderna, despacho caoba chipendal, comedor modesto, otros. Ríos Rosas, 4. (3)

ALMONEDA comedor jacobino, despacho español, comedor caoba, armarios luna, camas doradas, muchos muebles, nuevos y ocasión. Luna, 17. (3)

ALMONEDA, comedor jacobino, despacho jacobino, despacho español, comedor español, camas doradas, armarios, tresillos, muchos muebles. Desengaño, 12, entresuelo. (3)

ALQUILERES

SEMISOTANO 60. Espaciosos exteriores, baño, gas, ascensor, teléfono, 150, 160. Lagasca, 124. (1)

EXCELENTE cuarto, calefacción central, baño, gas, teléfono, 65 duros. Velázquez, 65. (3)

PRECIOSO exterior cuatro habitaciones, baño completo, termosifón, teléfono 110 pesetas, azotea 75 pesetas, ascensor. Avenida Menéndez Pelayo, 45, provisional. (11)

PISO diez piezas, seis balcones, gas, baño, 33 duros, azotea seis piezas, 18 duros. Gaztambide, 31. (12)

CUARTOS todo confort hermosas vistas. Retiro, muy soleados, dos cuartos baño, ascensor constante, 10.000 a 10.800 pesetas y hermoso sótano, 10.800. O'Donnell, 9. (12)

CUARTO magnífico 35 duros, ascensor, baño, calefacción. General Arrando, 24, esquina Zurbano. (12)

DOCTOR Castelo, 15, tienda, 18 duros. (3)

AVENIDA Peñalver, 19, Cuarto Mediodía y saliente. (2)

AUTOMOVILES

NEUMATICOS. Gran rebaja en Hernán Cortés, y Cava Baja. Giménez. (38)

RARFI. Aduana, 17. Gran exposición automóviles ocasión, ventas contado, plazos. (1)

CAMIONES R E O. Todos modelos. Glorieta San Bernardo, 3. (1)

ENSEÑAMOS conducir automóviles, mecánica, reglamento, cursos 50 pesetas. Real Escuela Automovilistas. Alfonso XII, 56. (27)

ESCUELA Automovilista "Chamberí", enseñanza gratis, garantizada. Manuel Cortina, 4 (esquina Santa Engracia). (1)

DINERO rápido sobre automóviles nuevos usados. Churruca, 12. Teléfono 95607. (1)

¡¡NEUMATICOS Accesorios!! ¡¡Imposible competir!! ¡¡El mayor descuento!! Casa Ardid. Génova, 4. Exportación provincias. (3)

¡¡EL Neumático de ocasión!! Casa Anar. Génova, 16. Compra-Venta-Cambio. (3)

CARNET conducción mecánica, reglamento, 100 pesetas. Custodia automóviles, 30. Paseo Marqués Zafra, 6. (27)

VENDESE Peugeot cinco caballos cabriolet, seminuevo, urgente. Argumosa, 21. (1)

ACADEMIA Americana Automovilistas. Conducción, mecánica; lecciones sueltas cinco pesetas, curso 50, completo, 100. General Pardiñas, 93. (27)

AUTOMOVILES ocasión todas marcas, facilidades pago. Vic. Vallehermoso, 11. (51)

NEUMATICOS garantizados de primera calidad, los mayores descuentos, todas marcas. Casa Codes. Carranza, 20. (51)

DE motocicletas de calidad, recomendamos la Triumph. Velázquez, 44. (57)

AGENCIA Autos A. C. Gran turismo. Automóviles lujo, abonos, bodas, viajes. Ayala, 9. (51)

"ERGA". Embrague Automático, aplicable a todos los automóviles. Carmen, 41. (51)

SEÑORITAS Correos. Obtenido números 1 y 4 última convocatoria. MARIN AMAT. Colegio León XIII. Claudio Coello, 59.

VENDESE Peugeot, cinco caballos, cabriolet, seminuevo, urgente. Argumosa, 21. (1)

CALZADOS

CALZADOS crepé. Los mejores. Se arreglan fajas de goma. Relatores, 10. (53)

CASA Paco. Calzados especiales para colegios, comunidades religiosas y Beneficencia, precios especiales. Regalamos cupones Progreso. Pez, 29. (55)

COMADRONAS

PROFESORA Mercedes Garrido. Asistencia embarazadas, económica, inyecciones. Santa Isabel, 1. (51)

NARCISA, comadrona practicante, masajista, consulta. Conde Duque, 44, primero izquierda. (12)

COMPRAS

SI quiere mucho dinero por alhajas, mantones de Manila y papeletas del Monte, el Centro de Compra paga más que nadie. Espoz y Mina, 3, entresuelo. (51)

COMPRO Papeletas Monte, Alhajas, Dentaduras. Plaza Santa Cruz, 7. Platería. Teléfono 10706. (3)

PAGAMOS mucho joyas, telas, papeletas del Monte y objetos de plata antiguos. Pez, 15. Sucesor Juanito. Teléfono 17487. (53)

COMPRO muebles antiguos y modernos, pagando bien. Pelayo, 5, tienda. (51)

CONSULTAS

ALVAREZ Gutiérrez. Consulta vías urinarias, venéreo, sífilis, blenorragia, impotencia, estrecheces. Preciados, 9. Diez, una. Siete nueve. (11)

MATRIZ, embarazo, esterilidad. Médico especialista. Jardines, 13. (3)

CURACION purgaciones, venéreo, sífilis. Precios módicos, once-una y cuatro-nueve. Fuencarral, 73 (entrada Santa Bárbara, 2). (5)

DENTISTAS

CLINICA Dental. José García. Atocha, 29. Composturas aparatos, dientes cuatro horas. (53)

DENTISTA trabajos económicos. Plaza Santa Cruz, número 4. Tardes. (T)

SEÑORITAS: Preparaos para el ingreso en Correos, en el Colegio Hispano, San Marcos, 3; siempre obtuvo gran número de plazas para el Cuerpo; tres opositoras gratuitas y otras tres semigratuitas. Convocatoria anunciada. Director informará detalles. (3)

SEÑORITAS. Preparación por personal técnico Correos para auxiliares femeninos. Academia Miguel Lara. Calle Prado, 20, segundo derecha. (T)

PROFESORA solfeo piano, precios módicos. Razón: Tintorería, Serrano, 32. (T)

RADIOTELEGRAFIA. Anunciada última convocatoria libre, exámenes marzo, profesores radiotelegrafistas, éxito seguro. Año anterior aprobaron todos. Luna, 5. (T)

MAGISTERIO Oposiciones anunciadas. Matrícula limitada. Profesorado especializado. J. Rodríguez, General Narváez, 58, tercero derecha. (11)

SEÑORITAS Correos, Telégrafos. Preparación funcionarios ambos cuerpos. Oposiciones anunciadas Correos en breve Telégrafos. J. Rodríguez. General Narváez, 58, tercero derecha. (11)

DESPRECIAD libros baratitos, compendiosos. Obra completísima. Taquigrafía García Bote (Congreso). (53)

AYUDANTES obras públicas. Preparación Ingenieros Caminos. Academia Aguilar, Caños, 7. (8)

ESPECIFICOS

LOMBRICINA Pelletier. Purgante delicioso para niños. Expulsa lombrices, 15 céntimos. (3)

LAS personas que padecen de vértigos, mareos y pesadez o tienen arterioesclerosis deben usar la Iodasa Bellot, que fluidifica la sangre, la purifica y evita las congestiones. Venta en farmacias. (55)

FINCAS

Compra-venta

FINCAS rústicas y urbanas, solares, compra y venta. "Hispania". Oficina la más importante y acreditada. Alcalá, 16 (Palacio Banco Bilbao). (1)

ESTILOGRAFICAS
Muchos y magníficos modelos
GRAN EXPOSICION
PRECIADOS, 5 -:- Papelería

PEDRO García Graz. Médico odontólogo. Ha instalado su gabinete dental. Avenida Eduardo Dato, 10. Teléfono 92109 (mismos honorarios). (8)

ENSEÑANZAS

OPOSICIONES a escuelas, secretarías Ayuntamientos, oficiales de Gobernación. Radiotelegrafía, Telégrafos, Estadística, Policía, Aduanas, Hacienda, Correos, Taquigrafía, Mecanografía (seis pesetas mensuales). Contestaciones, programas o preparación: "Instituto Reus". Preciados, 23. Tenemos internado. Regalamos prospectos. (51)

ADUANAS. Academia Cela. Fernanflor, 4. Empezó curso Pericial y Auxiliar. (8)

MECANOGRAFIA, 6 pesetas hora diaria, práctica. Taquigrafía, Contabilidad Gramática, Cálculos Mercantiles, Aritmética, Idiomas. Ventura de la Vega, 2. Academia. (62)

SEÑORITAS auxiliares, Correos, Convocatoria anunciada. Señores Dorda e Hidalgo, Jefes Dirección general. Academia Politécnica, Prado, 11. De 4 a 8 informes o por correo. (8)

AYUNTAMIENTO. Próximas oposiciones, Taquigrafía, Delineantes. Academia Aguilar-Cuevas. Caños, 7. (8)

SEÑORITAS Correos. Preparación directa. Por correspondencia. Leopoldo Broa. Profesor Escuela prácticas. Correos. Pez, 13. Colegio. (21)

FINCAS rústicas en toda España, compro e hipoteco. Escribid: J. M. Brito. Alcalá, 94. Madrid. (3)

PARTICULAR vende sin intermediarios con renta bajísima, fincas, rústica, urbana, calle céntrica, comercial, pisos exteriores, libre cargas. Escribid DEBATE. 47.200. (T)

SI desea comprar, vender a permutar casas o solares, diríjase "Fénix Inmobiliario". Cruz, 1, tercero. De seis a nueve. (53)

AGENTE. Compra - venta fincas rústicas, urbanas y solares. Tello, 3-7; tarde. Ayala, 62. Teléfono 52446. (14)

MIGUEL Vilaseca, constructor de obras. Castelló, 14 duplicado. Teléfono 55731. (T)

VENDO hoteles lindando pinar calefacción garage, cuarto baño, termosifón, jardín. Prensa, 5. Ciudad Lineal, próximo Colegio Armada. (T)

ESPLENDIDA finca rústica con ganados, cosecha maquinaria preciosa, casa amueblada, vendo urgentísimo. Teléfono 93510, tardes. (8)

SOLAR 30 fachadas, próximo Alberto Aguilera. Vallehermoso, 40, portería. (3)

COMPRARIA casa vieja en Madrid hasta 25 mil duros, inútil intermediarios. Por carta solamente a Alfredo de Miguel, Calvario, 17. (T)

FOTOGRAFOS

BODAS. Norton hace 6 lujosas fotografías 15 pesetas, magníficas por 25. S. Alberto, 1 (esquina Montera). Sucursal. Goya, 34. (1)

¡BODAS! Retratos, siempre Casa Roca. Tetuán, 20. ¡El mejor fotógrafo! (52)

FILATELIA

PAQUETES sellos diferentes. Pidan lista gratis. Gálvez. Cruz, 1. Madrid. (58)

COMPRAVENTA de sellos libros, grabados. Envíos a provincias. Avisamos a nuestros clientes que seguimos cambiando sus repetidos. Damos libros, grabados y dibujos contra sellos y viceversa. Altos descuentos sobre Ivert. Paquetes a precios reducidos. Bonito regalo filatélico a los coleccionistas que nos manden su mancolista. "Filatelia". Pi Margall, 18. Madrid. (8)

HUESPEDES

HOTEL Restaurant Cantábrico, Cruz, 3. Anticipa felicidades para amistades, clientes y sacerdotes españoles salidas y entradas de año próspero. Pío Martínez. (51)

PENSION Domingo. Aguas corrientes, teléfono, baño, calefacción; 7 a 10 pesetas. Mayor, 19. (51)

PENSION Mirentxu. Viajeros, estables, habitaciones soleadas. Aguas corrientes, cocina vasca, desde 7 pesetas. Plaza Santo Domingo, 18, segundo. Hay ascensor. (T)

ATLANTIC. Pensión elegante. Calefacción. Lujosos baños, aguas corrientes, comida excelente. Avenida Dato, 20, Gran Vía. (2)

MAJESTIC Hotel, Ayala, 34, Velázquez, 49, Madrid. Cien habitaciones, cincuenta cuartos baños. Precios muy reducidos. Especiales para familias. (V)

HABITACION amplia, muebles nuevos, cédese señora. Fuencarral, 119, primero derecha. (12)

HOTEL Mediodía, 300 habitaciones desde cinco pesetas. Restaurant, brasserie instalación moderna. (1)

ALQUILO hermosas habitaciones exteriores todo confort, para estables, precios económicos. Alcalá, 17, segundo. Teléfono 15358. (T)

MAQUINAS

MAQUINAS de escribir y coser Wertheim. Reparaciones. Casa Hernando. Gran Vía, 3. (T)

MULTICOPISTA "Triunfo", rotativo Nacional, 4 modelos diferentes. Morell, Hortaleza, 27. (58)

MAQUINA para coser Singer de ocasión, infinidad de modelos desde 70 pesetas, garantizadas 5 años. Taller reparaciones: Casa Saga rruy. Velarde, 6. (55)

MODISTAS

MODISTA económica, corte elegante, confección esmerada, arreglos, patrones. Minas, 21. (T)

MUEBLES

GRAN Bretaña. Venta de camas y muebles. Plaza de Santa Ana, 1. (62)

NOVIAS: Al lado de "El Imparcial". Duque de Alba, 6, muebles baratísimos, inmenso surtido en camas doradas, madera, hierro. (53)

OPTICA

"LAZARO", óptico. Proveedor Clero, Asociaciones religiosas. Precisión. Economía. Fuencarral, 20. (T)

GRATIS, graduación vista, procedimientos modernos, técnico especializado. Calle Prado, 16. (4)

PRESTAMOS

NECESITO capitalista hipoteca, 8 % 250.000 pesetas rústicas, Alicante, Jaén, o casa Madrid. Preciados, 64. Ordóñez. (14)

JULIAN Quesada. Agente. Préstamos para Banco Hipotecario, Santiago, 1; trescinco. (T)

RADIOTELEFONIA

RADIO Vivomir. Alcalá, 67 Madrid; Cortes, 620, Barcelona. Calidad, surtido, novedades en materiales, accesorios, receptores. (1)

SASTRERIAS

SASTRERIA Filgueiras. Hoy de moda, admite géneros. Hortaleza, 9, segundo. (53)

TRABAJO

Ofertas

ENSEÑAMOS conducir automóviles, mecánica, reglamento; cursos 50 pesetas. Real Escuela Automovilistas. Alfonso XII, 56. (27)

DONCELLAS, cocineras, camareras, pensiones. Príncipe 14, primero derecha. (14)

MOZOS, ordenanzas, oficinistas, mecanógrafas. Príncipe, 14, primero derecha. (14)

Demandas

PELETERA hace, reforma; tengo pieles abrigos económicos. Bola, 11, entresuelo. (1)

OFRECESE empleado horas de 7 en adelante, contabilidad mecanografía, etc. Mariana Pineda, 14. Jesús Sánchez. (T)

TRASPASOS

TIENDECITA. Tostadero café, bien decorada, alquiler económico. Leganitos, 11. (T)

TRASPASO establecimiento eléctrico, precio conveniente. Desengaño, 10, ortopédico. (5)

VARIOS

ARCHIVO Heráldico. Escudos, genealogías. Yepes. Clane, 5; 2 a 5. (T)

ALTARES, esculturas religiosas, Vicente Tena, Fresquet, 3. Valencia. Teléfono interurbano 12312. (T)

JORDANA. Condecoraciones banderas, espadas, galones, cordones y bordados de uniformes. Príncipe, 9. Madrid. (55)

¡SEÑORAS! Preciosos sombreros terciopelo, 15 pesetas. Fieltros, reformas baratísimas. Fuencarral, 82; entresuelo. (14)

ABOGADO señor Durán. Cava Baja, 16, Tardes. Teléfono 74039. Gestión asuntos Madrid. (13)

CHOCOLATES de la Trapa. Fabricados por los RR. PP. Cistercienses en Venta de Baños. Depositario para Madrid y su provincia. Segundo Iñiguez. Almacén de Coloniales. Zorrilla, 11. Teléfono 12465. Servicio a domicilio. (T)

INFORMACIONES personales reservadas. Detective internacional, casa fundada 1908. Preciados, 64, primero izquierda. Dos-ocho. (14)

ALBAÑILERIA, similares trabajos, reparaciones, presupuestos gratis, garantías, facilidades. Apartado 12.207. (8)

BARATISIMOS bolsos medias, abanicos, paraguas, guantes, perfumería Arroyo. Barquillo, 9. (T)

¡HERNIADOS! El mejor aparato reductor sin muelle es el braguero "Magic", único Casa Hernández. Ortopédico. Portales de Santa Cruz. (8)

SEÑORAS. Usad Fajas de Cauchulina perforada irrompible. Hernández. (8)

PARA desviación de estómago, usad faja Thes. Casa Hernández. (8)

USAD faja plástica para desviación del riñón. Casa Hernández. Portales de Santa Cruz, 8. (8)

MANZANILLA la flor del Alto Aragón, de Montmesa. Manuel Ortiz. Preciados, 4. (51)

ABOGADO. Señor Ocaña. Plaza Santa Ana, 10. Consulta, 3 a 6. (1)

VENTAS

PIANOS Gorskaimann. Bosendorfer, Ehrbar. Autopianos. Ocasión. Baratísimos. Armoniums Mustel. Materiales. Rodríguez. Ventura Vega, 8. (53)

CAMAS turcas desde 25 pesetas. Torrijos, 2. (1)

CAMAS con somier, acero, desde 45 pesetas. Torrijos, 2. (1)

A plazos, tejidos, sastrería, zapatería, muebles. Carmona. Relatores, 3; teléfono 13101. (54)

ALHAJAS antiguas y modernas, relojes de marca, mantones de Manila, máquinas de escribir coser y fotográficas, escopetas, pianos, gramolas, antigüedades y objetos de arte. Casa Serna. Paga más que nadie. Hortaleza, 9 (rinconada) (1).

ARREGLO camas, colchones somiera en el día. Teléfono 72826. (11)

CAMAS turcas desde 25 pesetas. Don Pedro, 11. Teléfono 72826. (11)

SE vende comedor de roble americano y otros muebles a particulares. Paseo de San Vicente, Cinema España. Urge. De 4 a 6. (T)

PIANOS, fonógrafos, discos autopianos, economizará dinero, comprándolos en Valverde, 22. Casa Corredera. (1)

LOS italianos. Pieles baratísimas, desde 0,75. Tinte curtido y confección. Cava Baja, 16. Teléfono 74039. (13)

TURRONES legítimos de Jijona, Alicante y Cádiz, pidalos. Rivas. Montera, 23. Teléfono 15943. (1)

VILLANCICOS. Discos sonos Parlophon, música, pianos. Arenal, 20. (1)

LETRAS celuloide y letreros, todos tamaños. Juventa, Cortes, 638, Barcelona. (31)

LIMPIABARROS de coco, especialidad para "autos" y portales, precios baratísimos. Casa Más. Hortaleza, 98. ¡Ojo! Esquina Gravina. Teléfono 14224. (11)

BODEGA Montecristo. Núñez Balboa, 8. Teléfono 50509. Los mejores vinos a domicilio. Consulten precios de tintos, blancos, Sauternes, Chablis, Riojas, Moscatel, Cariñena, Málaga, Oporto, Amontillados, Jerez Champagnes. (8)

EL más caro. Exija marca somier Victoria. Rechace imitaciones. El mejor. (8)

AUTOPIANOS, pianos, nuevos y ocasión, venta, alquiler, compra, plaza Salesas, 3 Teléfono 30996. Gastón Gritsch, afinador reparador. (58)

APARATOS fotográficos, joyería, relojes, artículos regalo. Preciados, 58. Casa Jiménez. (54)

LIQUIDACION alfombras nudo. Veguillas. Leganitos, 1. (51)

FRENOS hidráulicos Multibestos. Alonso Urculo y Compañía, Bárbara Braganza, 22. Teléfono 33144. (1)

PIANOS Steinway-Roenisch-Erard-Pleyel, de verdadera ocasión. Fuencarral, 55. Hazen. (8)

VENDO armonium antiguo, palo santo, doce registros, propio iglesia. Corredera Baja, 5, primero. (1)

ESTOS ANUNCIOS
Se admiten en todas las Agencias de Publicidad

ESTOS ANUNCIOS
SE ADMITEN EN EL KIOSCO DE LA GLORIETA DE SAN BERNARDO, ESQUINA A CARRANZA

ORO, PLATA, PLATINO Y ALHAJAS COMPRA LA CASA ORGAZ CIUDAD RODRIGO, 13.

Viena Repostería Capellanes
Casa central y fábrica
Martín Heros, 33. Teléf. 34453
El mejor pan de Viena, pastelería, confitería y charcutería. Pan y tostadas de gluten para diabéticos. Fabricación del renombrado chocolate Reina Victoria.
Los dulces, pasteles y pastas son los mejores de Madrid, y se venden en las sucursales de esta casa: sitas en Alarcón, 11; Arenal, 30; Fuencarral, 128; Génova, 2; Génova, 25; Goya, 29; Alcalá, 129; Marqués de Urquijo, 19; paseo San Vicente, 10; Preciados, 19. San Bernardo, 88; Tintoreros, 4; Toledo, 66, y Atocha, 89 y 91.
Proveedora de los principales hoteles, cafés, bares y restaurantes de Madrid.
PARA COMER BIEN DESDE 3,50
CAFE VIENA
LUISA FERNANDA, 21

MAZAPAN DE TOLEDO
TURRON DE ALICANTE
Para adquirir los legítimos, compradlos en Plaza del Progreso, 15, casa esquina a Conde de Romanones. Almacén de coloniales. **La H. G.**
Se toman órdenes para entregas a domicilio o facturaciones a cualquier punto. Teléfono 10456.
Solicite al hacer su compra el bonito Almanaque con que esta casa, según costumbre anual, obsequia a sus favorecedores.

AGUAS MINERALES
DE TODAS CLASES.—SERVICIO A DOMICILIO
CRUZ, 30 – TELEFONO 12279

LIQUIDACION
de restos de piezas, a 3 metros para traje, 2,50 metros para gabán, a mitad de precio.
PAÑOS EL TRUST
Mayor, 24.—Coloreros, 1

"LA CHOCOLATERA"
Cafés, Chocolates: Los mejores del mundo
Huertas, 22, frente a Príncipe. No tiene sucursales.

Auxiliares femeninos Correos
Preparación, anunciada convocatoria, a cargo de Don José Estévez Ortega, funcionario del Cuerpo, y demás profesorado especializado distintas materias. Regalamos programa. ACADEMIA SIDRO-PINA-PRADOS. Carrera San Jerónimo, 34.

Sabañones
Desaparecen radicalmente con
Antisabañol ULZURRUN. Esparteros, 9
Gayoso. Arenal, 2

Hules y plumeros
CASTELLS
P. Herradores, 12.-Tel. 11666

DUBOSC OPTICO
Gafas y Lentes
con cristales finos para la conservación de la vista.
L. DUBOSC.—Optico.
ARENAL, 21.—MADRID.

LINOLEUM
Hules. Esteras, terciopelos, tapices mitad precio. Salinas. Carranza, 5. T. 32370.

RECIBOS
LOTERIA
Diferentes modelos
Encomienda, 20 dup
SELLOS CAUCHO
MADRID
Desde 4 pts. millar
EL DEBATE
Colegiata, 7.

Vinos tintos
de los herederos del
Marqués de Riscal
ELCIEGO (Alava)
ESPAÑA
MARCA CONCEDIDA
PEDIDOS: Al administrador, don Jorge Dubos, por Cenicero. ELCIEGO (Alava).

¿CALLOS?

Si sufre usted de los pies, es porque quiere. Compre hoy un tarro del patentado
UNGUENTO MAGICO
y en tres días se verá usted libre de callos y durezas, juanetes y ojos de gallo. Pruébelo y quedará asombrado.
Pídalo en farmacias y droguerías 1,50.
Por correo, 2 pesetas

FARMACIA PUERTO
Plaza de San Ildefonso, 4 · MADRID

Sonora
EL AMPLIFICADOR ELECTRICO MAS PERFECTO

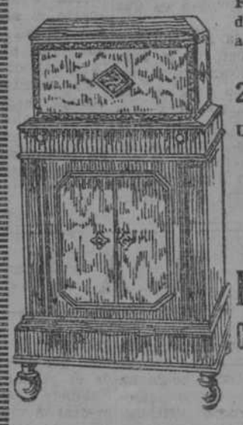

Fonógrafos amplificadores para corriente alterna o continua, desde
2.200 PTAS.
Ultimas novedades en discos
UNION MUSICAL ESPAÑOLA
CARRERA SAN JERONIMO, 30
PRECIADOS, 5

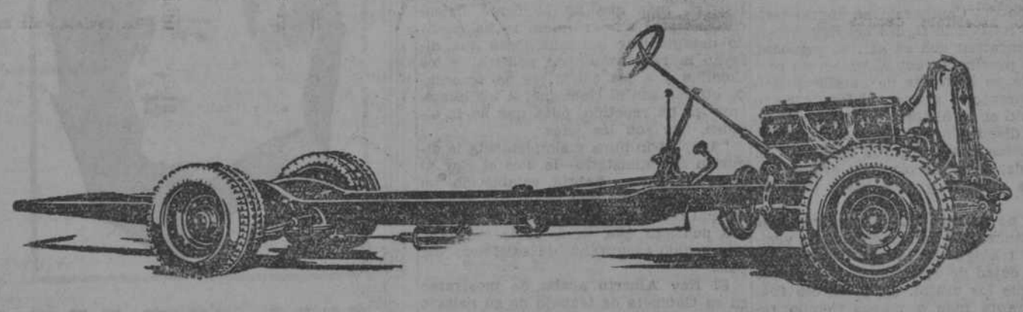

S. E. N. D. C. NAVAL
SOMUA

El "chassis" 6 cilindros SOMUA ha sido lanzado al mercado después de continuados y rigurosos ensayos efectuados en FRANCIA, especialmente en las accidentadas carreteras de la región alpina. Su gran capacidad de carga, la robustez de sus elementos y su velocidad, lo han acreditado rápidamente en dicho país.

La exclusiva para la fabricación y venta de estos "chassis" ha sido obtenida por la

SOCIEDAD ESPAÑOLA DE CONSTRUCCION NAVAL

que en breve estará en condiciones de entregar vehículos de este tipo de

PRODUCCION NACIONAL

Para detalles dirigirse a los agentes en

MADRID: D. Nicolás Fuster Otero y
D. Luis Hernández Francés, Guzmán el Bueno, n.os 13 y 15

BARCELONA: D. Santiago Valiente, calle de Balmes, n.º 107

BILBAO: D. Enrique de Landecho, Alameda de Recalde, n.º 46

PREMIOS DE LITERATURA

Otras veces nos hemos ocupado de los premios otorgados a la virtud que la Academia francesa distribuye todos los años. Hoy dedicaremos esta crónica a los premios de literatura; no porque la crítica literaria sea nuestra especialidad, sino porque entre los autores premiados hay "curas y frailes" que han sabido hacerse acreedores a tan alto galardón; y entre los libros, haylos también de pura edificación. No es poco mérito hacer de un libro de piedad una obra literaria que llame la atención de las Academias.

Viene en primer lugar el benedictino P. Leclercq, a quien por esta vez le perdonaremos las equivocadas afirmaciones que ha escrito acerca de la historia eclesiástica de España; cosas que no le perdonaba Menéndez Pelayo, y con razón. Pues a este buen Padre, trabajador infatigable como buen benedictino, le ha concedido la Academia Francesa el "Grand Prix Cobert", por sus tres volúmenes, y los que vengan, sobre la Revolución francesa. No todo ha de ser alabanzas desatentadas a la Revolución, que proclamó los derechos del Lombre a fuerza de segar cabezas; y no deja de ser curioso que un fraile, bien probado como tal, escriba todavía una nueva Historia de dicha Revolución (ya se supone como la dejará), y la Academia se lo premie solemnemente.

El académico relator hace la siguiente observación: "Un mérito que nos sorprende en la manera de escribir del autor es el cuidado que pone en salir constantemente de París para ir a buscar en provincias los contragolpes de los movimientos de la capital: sus capítulos acerca de las provincias constituyen ciertamente la mayor novedad de sus volúmenes." En efecto, el P. Leclercq ha visto claro que aunque la revolución estalla en la capital, su origen está en las provincias; porque así como los "verdaderos partidos políticos empiezan por abajo", las verdaderas revoluciones "no empiezan nunca por arriba"; lo que sucede siempre es que arriba "terminan".

Pero dejemos esto para los políticos y vengamos a otro aspecto de la Historia de la Revolución Francesa. Agrega el relator: "El hábito religioso no le estorba al autor para contar y juzgar los hechos que han puesto a la Asamblea Constituyente frente a la Iglesia. No condena en absoluto el antiguo régimen, como han hecho los falsificadores de la Historia; sin embargo, formula una opinón muy severa sobre la Iglesia de Francia al fin del siglo XVIII; y hasta llega a ver en Talleyrand, que asestó un golpe mortal a la fortuna material de la Iglesia, un agente de la Providencia.

El carmelita P. Bruno ha visto premiado también su hermoso libro sobre S. Juan de la Cruz; uno de los muchos que ahora se escriben acerca de nuestro gran místico, cuya personalidad crece a medida que el tiempo pasa y "las filosofías se disuelven". Junto con el libro del P. Bruno ha sido premiado también otro de una señora, titulado "El Carmelo", en el cual la Santa de Avila vuelve de nuevo a ocupar la atención de los literatos. Después hay varias vidas de Santos; esas "vidas" modernas "documentadas" y escritas con el respeto debido a la verdad y al arte literario, que hacen llegar a los hombres indiferentes y al "vulgo culto" el hálito de la santidad "humana" y asequible. Entre ellas mencionaremos "El Benaventurado Jan Bosco", que el P. Auffray ha presentado en una forma tan atrayente y literaria que los académicos han sido cautivados también por la figura amable y radiante del santo educador.

Otros premios merecen aquí una mención, y son los de "lengua francesa" concedidos a la "Sociedad de los amigos de las misiones" y a la "Alianza francesa de Buenos Aires".

Los "amigos de las misiones" hacen una eficaz propaganda de la lengua de sus misioneros. Esto no debe extrañar a nadie, porque siempre han sido los misioneros buenos embajadores de su patria. Los nuestros crearon en América pueblos y ciudades, en las que dejaron, junto con la Religión, el idioma y la civilización de España.

Como ésta no es una reseña bibliográfica, no nos detendremos más en citar libros y autores; pero es digna de notar la abundancia de libros "católicos" premiados este año por la Academia Francesa. Merecería capítulo aparte el sentido de reacción evidente contra esa literatura "destructiva" y anárquica hasta desde el punto de vista artístico; a nosotros nos basta destacar también los libros de ascética, liturgia, hagiografía, etcétera, que merecen el alto galardón de ser contados entre las mejores obras literarias que ha producido el genio francés durante el año pasado.

Manuel GRAÑA

La política exterior de Bélgica

Según un periódico holandés, la mayoría de la opinión belga quiere denunciar el tratado con Francia que reputa inútil después de la firma de los pactos de Locarno. Es posible que los holandeses poco inclinados a la amistad política con Francia, y recelosos, sin duda, de ese convenio militar, juzguen los acontecimientos parcialmente, pero es cierto que durante las pasadas semanas se ha hablado bastante en Bélgica de esta cuestión. Incluso en algunos periódicos hemos visto estudios sobre las ventajas y los inconvenientes que podría traer para Bélgica la vuelta a la neutralidad que era su actitud y su política exterior, desde la independencia hasta la firma del tratado de Versalles.

El problema ha sido discutido como una derivación de los créditos pedidos por el Gobierno para fortificar la frontera con Alemania, en el congreso socialista belga celebrado hace pocos días. Vandervelde, ministro de Negocios Extranjeros, cuando se firmó la alianza, afirmó que una inteligencia entre los Estados Mayores de los dos países, entendida en el sentido de obligar a Bélgica a grandes gastos militares, constituía una interpretación falsa del pacto, y que los socialistas no podrían asociarse al Gobierno en esa política de gastos militares.

Es evidente que 1.000 millones de francos en fortalezas son una cantidad excesiva aún para una nación de más recursos que Bélgica, pero los franceses están en lo cierto cuando hacen notar que una alianza militar defensiva u ofensiva contiene obligaciones recíprocas y que Bélgica no puede pedir que la defiendan si por su parte no organiza ella misma su propia defensa contra el primer choque. Esta observación es exacta, lo mismo si se habla del Tratado francobelga que si nos referimos al pacto de Locarno. Después de todo, en este Pacto la diferencia está en que si estalla un conflicto participarán en él cinco potencias en vez de tres. Pero lo mismo que Francia, los otros países garantes tienen derecho a exigir alguna colaboración del país garantizado.

La observación es tan exacta que ante la gravedad del compromiso moral han pensado de nuevo algunos sectores de la opinión belga en las ventajas de la neutralidad. Después de todo, una declaración oficial de neutralidad al estilo de Suiza no encierra más peligros que la alianza y el Pacto de Locarno y, desde luego, contiene menos obligaciones. En el momento actual no tendría ni siquiera el aspecto deprimente y poco grato de una política impuesta por las grandes potencias como ocurría hasta 1914, en que la neutralidad belga era una obligación establecida en el Tratado que reconoció la independencia del país en 1830.

Por otra parte, las necesidades de la política interior pueden obligar a los Gobiernos de Bruselas a renunciar a una alianza determinada. Por razones étnicas y lingüísticas, los flamencos miran a Francia con poca simpatía, y a medida que el tiempo pasa y los recuerdos de 1914 se atenúan, va desapareciendo la animadversión a Alemania, la invasora de la guerra mundial. La posición geográfica de Bélgica la destina a ser campo de batalla y la historia le ha enseñado que en caso de conflicto bélico el peligro ha venido de todos los puntos cardinales.

Todos estos razonamientos, añadidos al sacrificio pecuniario que supone mantener en condiciones de eficiencia una frontera fortificada, explican los debates actuales y las vacilaciones que se advierten en la opinión belga al tratar este punto. Con todo, no creemos que por ahora haya de surgir ninguna modificación en la política internacional del Gobierno de Bruselas, pero parece indudable que dentro de algunos años, cuando haya de revisarse el estatuto general de Europa, Bélgica no figurará en la constelación francesa, a lo menos tan estrechamente unida como hasta ahora.

R. L.

PANICO, por K-HITO

—Déjame, déjame, que si ve papá que no sé la lección me lleva a ver películas de la guerra.

Los príncipes Takamatsu irán a Praga

Llegarán el día 5 de enero

PRAGA, 25.—Los diarios anuncian que el hermano del Emperador del Japón, Príncipe de Takamatsu, acompañado de su esposa y personas del séquito, llegarán a esta capital el día 5 del próximo enero.

Su estancia en Praga, donde se organizan diversos actos en honor de los Príncipes, durará cuatro días.

COMPOSITOR CHECO MUERTO

ZAGREB, 24.—El compositor checoeslovaco Oscar Nedbal, director del teatro Nacional de Bratislawa, se ha arrojado a la calle desde una ventana del teatro de Zagreb, cuya orquesta estaba dirigiendo en la actualidad, y ha muerto instantáneamente.

Buque en peligro por haber perdido la hélice

MARSELLA, 25.—La estación de T. S. F. de Marsella-Jetée, anuncia que el vapor "Cantanc", que no va provisto de telegrafía sin hilos, ha perdido la hélice y se encuentra en situación peligrosa a los 49° 45 m. de latitud Norte por 2° 46 m. de longitud Oeste (Canal de la Mancha, proximidades del Havre).

Después de la galerna

Salí del bosque de pinares para asomarme, desde un altozano, al mar y a la playa desierta y tendida, cortada, a los lejos por las peñas de Ariño y el malecón de San Juan de Nieva. Un viento duro del Nordeste, azotando con furia las olas, ponía en sus crestas penachos espumosos, cuya blancura contrastaba con el azul oscuro, casi negro de la superficie: mientras del horizonte encapotado avanzaban en dirección a tierra, nubes plomizas, como ejército perseguido, después de la derrota.

Sobre el mar, ni una vela ni un remoto girón de humo. Todas las embarcaciones habían huido presurosas, del monstruo, que de no huir de él a tiempo, las hubiese devorado una tras otra. La galerna hacía una hora que había soplado terrible, y la calma tornaba, poco a poco, a pesar de lo cual, el mar seguía imponente.

De súbito surgió en la lejanía, volando hacia la playa una gaviota, que huía también. Por intervalos agitaba las alas enormes, que parecían de armiño para dejarlas unos instantes, inmóviles y tensas, planeando así, majestuosa y cortando el aire como una flecha blanca. Era un ejemplar magnífico.

Aguardé que la gaviota rebasara la rompiente de la playa y entonces puse una rodilla en tierra, apunté y disparé La "reina del mar" se estremeció, recogió las alas, cabeceó unos segundos en el aire, y cayó a plomo sobre la arena. Un hilo de sangre teñía la blancura inmaculada de su cabeza, atravesada por el proyectil.

Algunos rapaces, salidos no sé de dónde, me rodearon y diórense a contemplar el ave muerta.

—¡Por tu vida, Pachín, mira qué gaviotina!—exclamó uno de ellos dirigiéndose a otro rapaz que apenas tendría ocho años.

—¡Matóla de bala!—sentenció este último gravemente.

Cada uno de los muchachos tenía una cesta.

—¿Qué lleváis ahí?—les pregunté.

—Carbones que trae la mar—repuso el mayor—. Añadiendo:—Sequinos arden bien y la madre nos manda a por ellos.

—¿Y cuando el mar no arroja a la playa esos carbones, qué hacéis vosotros? ¿Vais a la escuela?

—No, señor—contestó otro de los rapaces—, vamos a la mar con el padre a pescar.

—¿A la mar, siendo tan pequeños todavía? ¿No le tenéis miedo a la galerna?—les dije.

—¡Bah!—sonrió el que de seguro no habría cumplido diez años—; la galerna se la ve venir y no se la aguarda nunca...

—¿Y cómo sabéis que viene?

El lobezno de mar, se rascó la pelambre enmarañada, que el viento sacudía, quedóse pensativo unos instantes, y renunciando a una explicación, demasiado larga para él, repuso al fin con una sonrisa:

—¡Pues... sabiéndolo!

Y dicho eso, todos a una echaron a correr alegremente para seguir recogiendo en la arena, los pedacitos de carbón que las olas depositaban en la orilla. También yo seguí playa adelante y a unos cien metros hallé algo que me hizo estremecer: una lancha medio destrozada. El palo de la vela lo tenía tronchado, roto el timón, y en el fondo, un boquete abierto, sin duda, por un golpe de mar. ¿Qué secreto de una espantosa tragedia guardaban aquellas tablas rotas, donde varios hombres se aventuraron en el mar, para ganar el mísero sustento propio y de los suyos? ¿Qué se habría hecho de esos bravos, de esos héroes humildes? ¿Dormirán tal vez el más largo sueño, flotando sobre las olas, después de haber sucumbido con el último pensamiento puesto en Dios y en la choza donde dormían sus pedazos de sus almas?...

Y haciéndome esas preguntas ante los restos de la lancha que naufragó creí escuchar un grito de angustia suprema, que dominaba el ruido del mar: un grito desgarrador, ese grito con que los pescadores asturianos revelan su fe, sólo comparable tan sólo a su heroísmo: "¡Cristo de Candas, socórrenos!"

Y es cierto que a menudo el socorro del Cristo llega, y su protección reviste caracteres de verdaderos milagros. Por eso los pescadores no sólo le rezan fervorosos, sino que ponen bajo su protección divina sus míseros hogares.

¡Oh valientes, sufridos y olvidados "trabajadores del mar"! Héroes auténticos, no por una hazaña gloriosa en que acaso se unió al esfuerzo personal, la fortuna, la chiripa, sino héroes en una lucha constante, año tras año, toda la vida, con el nacer y con la muerte, sin otro galardón que la pobreza, ni más premio que morir al fin, tan pobre como siempre, en la obscuridad y en el olvido. A vuestro lado, junto a vuestro heroísmo de verdad, ¡qué de guardarropía resultan algunos héroes que, colmados de homenajes, de riquezas y trompeteados por la fama, ni aún así, vieron satisfechos su orgullo, su soberbia, y su ambición!...

Curro VARGAS

El tesoro descubierto en Pompeya

Entre otras cosas, un servicio de mesa, de plata maciza, de 115 piezas

HA SIDO LLEVADO AL MUSEO DE NAPOLES

PARIS, 25.—Los periódicos de Nápoles dan los detalles siguientes del tesoro descubierto en Pompeya, en el número 4 de la calle de la Abundancia.

La casa en la que ha tenido lugar el hallazgo es designada en los planos de excavaciones con el nombre de la casa Menandro, porque en los muros de la misma está pintada la imagen de este poeta griego. Ya hace dos años se realizaron trabajos para limpiar a esta casa de las arenas y cenizas en que estaba envuelta, pero fué necesario interrumpirlos durante algún tiempo para proseguir las excavaciones de la villa de los Misterios, cuyos frescos llegaron a intrigar tan vivamente al mundo científico. Cuando los obreros reanudaron sus trabajos en la casa de Menandro, descubrieron un día el pórtico y el peristilo, y posteriormente, una pequeña estatua de Apolo, dos lechos con adornos de bronce, que puede decirse son los más hermosos de Pompeya, frescos que reproducen escenas de la Ilíada y la imagen de Menandro representando al poeta coronado de laurel, sentado, en disposición de leer. (Para evitar todo posible error, el nombre del poeta está escrito en las paredes en caracteres griegos.)

Mientras se llevaban a cabo los trabajos de limpieza, un obrero descubrió una abertura que daba a un sótano. Al día siguiente, el profesor Majuri, director del Museo de Nápoles, hizo que le bajaran a este subterráneo y descubrió allí la caja de madera, cercada de hierro, una verdadera caja de caudales, medio destruida, que contenía el tesoro. Este está formado por unas veinte piezas de orfebrería (brazaletes, pendientes, collares, etcétera), algunas monedas de oro y plata pertenecientes a la época de la República y del Imperio romanos, y 115 piezas de plata maciza, que forman un servicio completo de mesa para cuatro personas: copas, copitas, platos, cucharas, cucharitas, una bandeja de plata y un perfumador. Todos los objetos se hallan admirablemente conservados. Se diría que acaban de salir de las manos del orfebre. Los contornos y perfiles que sirven de adorno a los mismos, y que representan escenas mitológicas, entre ellas los trabajos de Hércules, se conservan limpios y precisos. Los platos son de diferentes tamaños, y las cucharas se hallan intactas y brillantes, hasta el punto que parece que no han sido nunca utilizadas. El peso de todos estos objetos es grande.

Luis Bottazzi afirma en "El Corriere della Sera" que si el tesoro de Boscoreale, descubierto en 1897 y que se encuentra en Louvre, fué pagado, según se dice, en millón y medio de francos, el de la casa de Menandro ha producido a Italia una cantidad mucho mayor, tal vez muchos millones.

¿Pero por qué este tesoro estaba encerrado en una especie de caja de caudales? De primera intención puede pensarse que su propietario, antes de la erupción del Vesubio, quiso poner el tesoro en lugar seguro, con el fin de volver a rescatarlo después del cataclismo, sin pensar que él no podría volver a encontrar su casa, envuelta en cenizas. Sin embargo, los objetos se hallan dispuestos en tan perfecto orden, que la explicación que más parece se acerca a la realidad es la siguiente: En primer lugar, muchos detalles demuestran que la casa de Menandro no estaba terminada todavía, o que por lo menos, se estaban realizando algunas reformas en ella, según puede deducirse por algunos instrumentos de trabajo hallados en la misma casa. Es posible que el propietario, esperando que terminaran los trabajos, escondiera en el sótano, encerrados en la especie de caja de caudales, los objetos de oro y plata.

El tesoro de la casa de Menandro ha sido llevado al Museo de Nápoles.

Un nuevo tipo de torpedo en Estados Unidos

Alcanzará la velocidad de 30 nudos por hora

WASHINGTON, 25.—La "Chicago Tribune" ha publicado una información que ha producido enorme impresión en todos los círculos.

Según el diario, por los técnicos del ministerio de Marina se están efectuando ensayos de un nuevo torpedo que puede deslizarse de gran profundidad, impulsado por la electricidad y sin que en la superficie pueda apreciarse la menor señal de su paso. El nuevo torpedo puede alcanzar la velocidad de 30 nudos por hora con la ventaja de que puede mantenerse durante todo el recorrido.

Se esperan los resultados con viva atención, pues en el caso de que sea satisfactorio es indudable que el nuevo invento producirá una gran revolución en la marina de guerra, puesto que aumentará de una manera enorme la potencia ofensiva de los submarinos.

En el terremoto de Poma hubo 35 muertos

NUEVA YORK, 24.—Comunican de Buenos Aires que, según un mensaje de Salto, un terremoto ha destruído por completo la ciudad de Poma (Argentina), situada en el macizo central de la Cordillera Real.

De los mil quinientos habitantes de la ciudad, treinta y cinco han resultado muertos y setenta heridos.

UN GRAN REY

Alberto de Bélgica

La última crisis ministerial belga ha mermado el prestigio de varios personajes y de no pocos grupos políticos; pero, en cambio, ha servido para realzar la personalidad del hombre que nos habíamos acostumbrado a considerar como el mejor y más firme sostén del país: el Rey.

El año del Centenario ha engrandecido más todavía la figura del Rey Alberto. Al encarnar con su actitud personal, con sus proclamas, con su presencia permanente en el frente de batalla a Bélgica, durante la guerra, el Rey Alberto conquistó en la historia un lugar que no le será disputado. Las excepcionales circunstancias lo encontraron siempre a la altura del deber heroico que estaba llamado a cumplir y esto basta para su gloria.

Pero no es raro que héroes sublimes se desvanezcan y se borren cuando vuelven al tráfago de la vida cuotidiana, cuando dejan de desempeñar el brillante papel que los exaltó. Estos héroes fueron durante más o menos tiempo relámpagos que os deslumbraron con su brillo, pero que terminaron por apagarse. Por enérgica que fuese la actitud del Rey Alberto frente al extranjero, cabía preguntar si, colocado ante dificultades interiores, podría afirmar del mismo modo la función real. Respetuoso, tal vez hasta el escrúpulo, con la Constitución; deferente con el Parlamento, ¿entendía el Rey de una manera verdaderamente activa sus deberes de árbitro nacional? El secreto que rodea a los Consejos de ministros y que deja al tiempo la misión de averiguar lo tratado en las conversaciones mantenidas por el soberano con los hombres políticos le impedían al país saberlo.

El año 1930, repito, le brindó al Rey Alberto la mejor ocasión de revelarse. Obligado a pronunciar numerosos discursos y a pasar revista a la casi totalidad de los grandes intereses nacionales en el transcurso de sus viajes por varias provincias, el Rey ha sabido dar a sus palabras un temple y un espíritu a los que no estábamos habituados. Sus discursos oficiales no fueron, en verdad, frases hechas, clichés oficiales. Significaron, por el contrario, un punto de vista más personal de las cosas, fueron expresión de una voluntad que va aún más allá de las intenciones de la nación, demostraron que el Soberano tiene una memoria más fácil al olvido que la del vulgo. Los discursos del Rey Alberto se han aproximado mucho a las famosas intervenciones oratorias del Rey Leopoldo II.

La Bélgica católica no podrá olvidar nunca la alocución del Soberano a la entrada de la iglesia de Santa Gúdula, con ocasión de las fiestas celebradas en Bruselas. "La Iglesia—declaró—posee una doctrina que es la base de la prosperidad de los Estados." Hasta ahora ningún Soberano belga se había atrevido a hablar con tanta franqueza. Los problemas económicos, evocados en las Exposiciones de Amberes y Lieja, le merecieron no menos interés, y en la ceremonia principal del Centenario fué sobre las condiciones de la seguridad exterior del país sobre el problema que el Rey quiso atraer la atención y el espíritu de la nación. Para nadie es un secreto, además, que la cuestión flamenca ha encontrado una perfecta comprensión en el Rey, que se ha adelantado de este modo a su propio Gobierno.

La reciente carta del Rey al señor Jaspar ha dado a esta caracterización todo su relieve. Es la carta de un gran Soberano. Rey constitucional, Alberto I quiere hacer observar la Constitución tanto en su espíritu como en la letra. Sabe la estabilidad que nuestro régimen político le aseguró al país durante un siglo. Tiene el propósito de preservar, ante todo, esta firmeza que es la mejor garantía de nuestra paz interior. He aquí por qué ha querido, rehusando desde el primer momento la dimisión del Gabinete, excluir del campo gubernamental la acción de las pandillas irresponsables y de los grupos extraparlamentarios. El orden del día de un Comité liberal de Bruselas que hizo tambalearse a los ministros liberales y a todo el Gobierno con ellos, le pareció al Rey no más que un incidente irrisorio. De una vez para siempre ha querido desautorizar las maniobras que diluyen la responsabilidad política; a los Comités y a los Clubs les ha recordado que no son el Gobierno; a los ministros les ha repetido, para que no lo olviden, que son los jefes.

"Aceptando pura y simplemente la dimisión del ministerio—le dice el Rey al señor Jaspar—, habría establecido un precedente de los más peligrosos para el normal funcionamiento de las instituciones políticas que, desde hace un siglo, han venido asegurando la existencia del país."

El Rey Alberto acaba de mostrarse en su Gabinete de trabajo de su palacio de Bruselas tan gran Rey como sobre los campos de batalla del Yser.

Giovanni HOYOIS

Bruselas, 1930.

Ha muerto el león que fué "rey de Hollywood"

Tenía diez y seis años y deja veinticinco herederos

Le ha sucedido en Hollywood uno de sus nietos, que tiene mucho peor genio

NUEVA YORK, 25.—"Numa", el león que aunque no fué rey del desierto, lo fué de los estudios cinematográficos de Hollywood, es recordado con gran cariño por los artistas que tienen que impresionar películas con leones más o menos salvajes.

"Numa" ha sido sustituído en los estudios por un nieto suyo, pero las virtudes de éste hacen resaltar mucho más aún las de su difunto abuelo. "Numa", fué disecado y colocado a la entrada de los estudios cinematográficos donde trabajó hasta los últimos días de su vida. Los artistas, cuando pasan al lado del león disecado recuerdan sus buenos modales y quizás mucho más la dentadura de caucho que lucía en los últimos años de su vida por haber perdido la propia.

En cambio, el nieto de "Numa" es muy mal educado. No tiene consideración con nadie, tiene unos colmillos largos y afilados y se acuerda con demasiada frecuencia de que es un león de ascendencia africana.

"Numa" empezó su vida pública como león de circo. Su inteligencia le valió que su amo le llevara a los estudios de Hollywood donde pronto impresionó una película. El éxito obtenido fué tan resonante que "Numa" ya no volvió a pisar la pista de los circos; quedó consagrado como "estrella" cinematográfica.

"Numa" ha trabajado con artistas de tanto renombre como Gloria Swanson, Marie Prevost y el famoso "Fatty" Arbuckle. Una de las últimas películas impresionadas por "Numa" fué "El Circo" con Charlie Chaplin.

"Numa" había nacido en 1914 en Abisinia. Deja veinticinco herederos. Entre ellos se destaca también por su inteligencia y cualidades histriónicas su nieto "Pluto", pero éste no tiene el buen carácter del abuelo y los actores que tienen que trabajar con él lamentan como nunca la muerte del famoso "Numa".

RIALTO

HOY VIERNES

ESTRENO

DE

UN HOMBRE DE SUERTE

por ROBERTO REY y ROSARIO PINO

DIALOGADA POR MUÑOZ SECA

Dirección: BENITO PEROJO

UN "FILM" PARAMOUNT TOTALMENTE HABLADO EN ESPAÑOL

Secciones a las 4, 6,30 y 10,30 noche

PALIQUES FEMENINOS

EPISTOLARIO

Dysialia. (Madrid).—No se aflija, dilecto consultante, y acepte con cristiana resignación y varonil entereza sus desgracias. Nada hay imposible para la Omnipotencia divina, que puede si quiere y a usted le conviene para su salvación, curarle esa enfermedad que usted cree incurable y abrirle mañana las puertas de la dicha, aún aquí en la tierra. Pero de todos modos, amigo mío, recuerde que la verdadera vida no es ésta, tan corta y llena de miserias, fracasos y dolores, aun para los más afortunados, sino la otra, la que no tendrá fin. Espere en ella, fortalezca su alma con esa esperanza y ore usted mucho. Desesperarse ¡nunca! Ser un hombre, es saber sonreír a la desventura y a la muerte, con el pensamiento en lo alto y una plegaria en el corazón. ¡Sea usted un hombre!

María del Pilar. (Jaén).—En este mismo "Epistolario" verá las respuestas a la consulta de esa persona. Nada más.

Neima y Zaima. (Zamora).—Respuestas: Primera. Pulsera de pedida y cambio de regalos antes del enlace. Segunda. Un sencillo "lunch" a los íntimos. Tercera. Por informes, discretamente logrados acerca de "ellos", de la vida que hacen y de los sitios que frecuentan. Cuarta. Bien. Quinta. Probar la falsedad de lo dicho y si esa prueba no fuera posible, a él toca creer en la palabra de ella, si de verdad la quiere.

Lagardere.—Buen desgrimidor. Las tres prendas magnas. Almuerzo. Tenemos entendido que no están publicadas (libro) en español.

Caíd. La Horra (Burgos).—No la hay que nosotros sepamos.

Amico Vero. Pozuelo de Cabatiana (Ciudad Real).—La Administración podrá informarle, tal vez, acerca de esa obra que le interesa a usted tanto. Al señor administrador trasladamos su carta, puesto que parte de ella a él va dirigida.

Herida de muerte. (Ciudad Real).—¡Pobrecita! ¡Ah, vamos, es herida de muerte... por un amor! ¡Respiremos! Mire, lectora bella, romanticismos a estas alturas, no. Si él, ese él tan amado la hubiera a usted querido, de la misma manera la hubiese seguido queriendo por encima de todo y de todos. Esos chismes, cuentos e historias con que usted dice "que lo han espantado". Y siendo esa la verdad, una verdad de un tamaño muy serio, lo que usted debe hacer es olvidar aquello, dejar a un lado lo de "morirse de pena" y... esperar a que haya un nuevo galán que se enamore a fondo, que se case y que la haga a usted dichosa. Crea que todo lo demás es "poezia" como dice el personaje de una obra de los Quintero. ¡¡Poezia!!, barata, desde luego.

Catalina. (Madrid).—No, no; no es igual, porque "El Amigo Teddy" es "El Amigo Teddy". La "absoluta" al cadete, cosa fácil: una carta o de palabra aquello de "conviene esperar... Por ahora no me decido a tener relaciones... Vamos a dejarlo algún tiempo. Quizá sea lo mejor". Y se queda usted tan a gusto. Luego, de vez en cuando, un "cable", con cualquier pretexto para "por si acaso", aunque crea que un cadete no es plan, en serio, ni ahora por cadete, ni luego al cabo de los años, fecha en que apenas hará memoria de las novias que tuvo. Y se casará con otra, naturalmente.

Una saguntina. (Sigüenza).—Respuestas: Primera. Discretamente, o sea sin exageraciones llamativas, sí. Segunda. No sabemos de recetas de tocador. Tercera. Pida catálogo a una librería católica. Cuarta. No "se llevan" las gordas. Quinta. Bien. A sus pies.

Corazón de oro.—Mieres. (Asturias). Sí, hay métodos para aprender a tocar la guitarra "por cifra", y sin necesidad de maestro. Mal informado en lo otro, porque "Tirso Medina" y "Viesmo" no son la misma persona, sino dos "ases" de la gracia y la amenidad, completamente distintos.

El Amigo TEDDY

Se prorroga en la India la ordenanza sobre la Prensa

Declaraciones de lord Irwin

LONDRES, 24.—Comunican de Nueva Delhi que lord Irwin, virrey de la India, ha publicado una declaración en la que se explican los motivos de haber sido prorrogada la ordenanza sobre la Prensa.

Se dice en este documento que el aumento progresivo del número de artículos incitando a la rebelión y al crimen justifica la adopción de semejante medida.

EXITO DE UN JARDINERO HUNGARO

Ha logrado hacer madurar diez y ocho naranjas

BUDAPEST, 25.—En un jardín particular de la ciudad de Debrecen, han madurado en excelentes condiciones diez y ocho naranjas de un naranjo, lo que representa un hecho excepcional, dadas las condiciones climatológicas de Hungría.

El árbol fué plantado durante la época del calor y prospera excelentemente.

Los teléfonos de EL DEBATE son los números 71500, 71501, 71509 y 72805

TRABAJO PARA DIEZ MIL PARADOS EN LONDRES

LONDRES, 25.—La Administración, teniendo en cuenta la aglomeración que se produce de trabajo con motivo de las fiestas de Navidad y en su deseo de contribuir a que disminuyan los efectos del paro forzoso ha acordado utilizar los servicios de 10.000 obreros de los que se encuentran sin trabajo.