EL TIEMPO (Servicio Meteorológico Oficial).—Probable para la mañana de hoy: Toda España, vientos flojos de dirección variable y cielo con pocas nubes. Temperatura máxima de ayer: 16 grados en Alicante; mínima, 7 bajo cero en Salamanca. En Madrid: máxima de ayer, 8; mínima, 2 bajo cero. (Véase en quinta plana el Boletín Meteorológico).

EL DEBATE

PRECIOS DE SUSCRIPCION
MADRID ..... 2,50 pesetas al mes
PROVINCIAS ..... 9,00 ptas. trimestre
PAGO ADELANTADO — FRANQUEO CONCERTADO

MADRID.—Año XX.—Núm. 6.429 • Viernes 21 de febrero de 1930 — CINCO EDICIONES DIARIAS — Apartado 466.—Red. y Admón., COLEGIATA, 7. Teléfonos 71500, 71501, 71509 y 72805.

A propósito de la crisis francesa

La crisis francesa ha merecido unánimes censuras. Ni siquiera los periódicos de la izquierda francesa se han atrevido a celebrar la caída del Ministerio Tardieu. Tan solo alguno de ellos pretende explicarla o trata, al menos, de justificar brevemente la hostilidad contra el ministro de Hacienda. Pesa, sin duda, sobre su espíritu la convicción de que rara vez ha sido tan inoportuna una crisis, porque la obra del Gobierno derrotado era, en general, digna de aplauso. Por otra parte, no es seguro que el ministro de Hacienda fuese tan impopular como sus adversarios afirman. No debe olvidarse que ha caído en defensa del Tesoro público contra un ataque eminentemente electoral. Los 60 millones de francos que representaba para el fisco la enmienda causante de la derrota, tenían en votos un valor muy superior al dinero.

Un humorista francés, considerando las causas de la crisis, ha propuesto que en el porvenir los Gobiernos disimulasen el superávit, como en el pasado disfrazaban los déficits. El consejo puede justificarse pensando que los diputados han presentado enmiendas de aumentos al presupuesto por un valor de 6.000 millones de francos. El próspero estado de la Tesorería les parecía justificar sus peticiones. Al mismo tiempo, caían sobre la mesa de la Comisión de Hacienda solicitudes abundantes de desgravación. El Gobierno ha realizado ya en favor del contribuyente disminuciones que pasan de 2.000 millones de francos. Pero los diputados tienden, sobre todo, a satisfacer a sus clientelas. De ahí muchas críticas contra la forma de desgravar. No diremos que el plan del Gobierno fuera perfecto, pero tampoco los de las oposiciones habrían satisfecho a la mayoría. Y de todos modos, en estas circunstancias, no había motivo para una crisis.

Una ojeada a otras naciones de Europa agrava los reproches que se hacen al Parlamento y a los diputados de Francia. Véase la situación política de Inglaterra. Macdonald está en minoría en la Cámara de los Comunes. Ha presentado diversos proyectos que desagradan a la oposición. Alguno de esos proyectos está en contradicción abierta con las doctrinas y los programas de liberales y conservadores. Sin embargo, estos dos partidos se abstienen de provocar una crisis. Recientemente, un grupo de laboristas, en abierta rebelión contra sus jefes, presentó una enmienda que el ministerio no podía aceptar. Esa treintena de votos bastaba para provocar la derrota del Gobierno si la oposición hubiese procedido como en la Cámara francesa. Ocurrió precisamente lo contrario. Así, Macdonald se sostiene en la Cámara con minoría y con el partido propio dividido. Lleva ya en el Poder más tiempo que los dos últimos Ministerios franceses. Y no hace muchos días, el conservador "Times" publicaba un artículo para decir que "la posición del Gobierno era inexpugnable". Lo decía, claro es, puesta la vista en los extranjeros que actualmente congrega en Londres la Conferencia naval.

Alemania ofrece también un contraste con Francia interesante. Hace más de un año que se profetiza la crisis "para después del Plan Young". La atención de los partidos políticos está fija en la política exterior. Es el problema esencial, a pesar de que hay 2.290.000 parados y el déficit asciende a 1.300 millones. Sobre los medios de remediar esta gravísima crisis hay plena disconformidad entre las dos alas de la coalición gubernamental. Cada día que pasa surgen nuevos motivos de división en el Gabinete. Pero el problema más urgente, vital para Alemania, es que no falte un Gobierno en momentos tan delicados de política exterior. Y esto es, sin duda, lo que evita la crisis.

No tratamos con estas consideraciones de menospreciar el patriotismo de los diputados franceses. Queremos tan solo llamar la atención una vez más sobre la inadaptación en los países latinos del parlamentarismo puro. El espectáculo de la crisis actual no es nuevo en la política francesa y se repitió con lamentable frecuencia en la historia italiana, portuguesa y española anterior a las dictaduras. Los políticos se sentían, ante todo, hombres de partido, poseedores de una receta infalible para los males o las necesidades del país. Creemos que éste era el sentimiento predominante en muchos de ellos y el que les llevaba a realizar hechos puramente negativos con todas las apariencias de ambiciones mezquinas y rivalidades personales. Aunque, en no pocos casos, había algo más que apariencias.

Ahora, cuando nuevamente se habla de Cortes, conviene no olvidar lo que enseña la Historia y meditar sobre el posible resurgimiento de los métodos parlamentarios antiguos. Nuestro temperamento, y nuestra falta de educación política también, hacen peligroso para el interés nacional una excesiva preponderancia de las Cámaras en la gobernación del país. Por un interés electoral, los partidos franceses, en horas bien inoportunas, han derribado a un Gobierno del que, en general, estaban satisfechos. Por ese mismo interés se quiere saquear el presupuesto y poner en peligro una obra magnífica de restauración financiera. El Poder ejecutivo ha querido resistir, pero el Parlamento es soberano. ¿No sería prudente aprovechar esta lección de la experiencia ajena para unirla al recuerdo, no tan lejano, de la experiencia propia?

Huelga de estudiantes en Manila

Piden la destitución de una profesora norteamericana

MANILA, 20.—Los alumnos de la Escuela Superior del Norte, de esta capital, se han declarado en huelga para obtener que una de sus profesoras, la señorita Mabel Brummit, de nacionalidad norteamericana, sea expulsada del claustro de profesores de la escuela.

Los huelguistas acusan a la señorita Brummit de haber insultado a la raza filipina al calificar a sus alumnos de "salvajes, imbéciles, idiotas y despreciables".

La profesora ha declarado que la conducta poco correcta de varios muchachos le había obligado a decirles "que se estaban portando como si fueran tontos".

Los huelguistas han celebrado un mitin para pedir la expulsión de la maestra, al que han acudido con grandes banderas, en las que se leían frases como las siguientes: "¡Abajo el imperialismo americano! ¡Mueran sus paniaguadores! ¡Viva la Independencia de las Islas Filipinas!"

Los juveniles oradores pronunciaron violentos discursos en los que se hicieron graves acusaciones con motivo de las recientes manifestaciones antifilipinas ocurridas en California.—**Associated Press.**

Bibliotecas portuguesas a Norteamérica

Han sido compradas por la Universidad de Harvard

(De nuestro corresponsal)

LISBOA, 20.—La Universidad yanqui de Harvard ha comprado hoy las dos mejores bibliotecas particulares que existían en Portugal. Una de ellas contiene la mejor colección portuguesa de obras sobre Camoens, que pertenecía al capitalista, ya muerto, doctor Carvalho Monteiro. La otra perteneció al fallecido escritor Francisco Palha. Esta contiene verdaderas preciosidades bibliográficas portuguesas y extranjeras y libros raros. Ha sido vendida por 2.800 contos.—**Correia Marques.**

CONFERENCIA UNIVERSITARIA EN LA HABANA

LA HABANA, 20.—Se ha reunido hoy la primera Conferencia de delegados de las principales Universidades europeas y americanas.

En esta primera reunión los delegados se han ocupado de problemas universitarios de índole internacional.

Los especuladores serán castigados en Turquía

ANKARA, 20.—En los círculos bien informados se declara que la situación financiera preocupa seriamente al Gobierno.

En un Consejo de ministros que se celebró ayer y que duró diez horas, quedó aprobado un proyecto de ley sobre las operaciones de Bolsa, que prevé la aplicación de penas de cárcel, comprendidas entre los tres meses y los cinco años, contra los especuladores. Los Bancos que practiquen la especulación serán condenados por primera vez al pago de una multa de cien mil libras turcas.

Indice - resumen

Deportes ..... **Pág. 4**
Cinematógrafos y teatros (Películas nuevas), por "Clara Nox" ..... **Pág. 4**
La vida en Madrid..... **Pág. 5**
De sociedad ..... **Pág. 5**
Información comercial y financiera ..... **Pág. 6**
La vida en Londres (Ecos de la Conferencia naval), por Tomás Greenwood.... **Pág. 8**
Profesión lucrativa, por Margarita de Mayo..... **Pág. 8**
Vistas de Milán, por Joaquín Arrarás ..... **Pág. 8**
Paliques femeninos (Epistolario), por "El Amigo Teddy" ..... **Pág. 8**
La reina Mab (folletín), por Julia Kavanagh..... **Pág. 8**

—o—

MADRID.—Esta tarde se celebrará Consejo de ministros; el ministerio de Estado será restablecido en breve (**pág. 2**).—El Rey regresó ayer. La visita de los estudiantes portugueses.—Recepción a la A. de Bellas Artes en la Legación del Ecuador (**página 5**).

—o—

PROVINCIAS.—Peticiones de los patronos y obreros sobre el Orfanato Minero en Oviedo.—Anciana carbonizada en Calatayud.—Se establecerá un campo de aviación en Llanera (Asturias).—El "Roald Amundsen" zarpa de Las Palmas para La Habana (**página 3**).

—o—

EXTRANJERO.—Chautemps ha sido encargado de formar Gobierno en Francia; se cree que hoy lo tendrá constituído.—La Universidad yanqui de Harvard ha adquirido las dos mejores bibliotecas particulares de Portugal.—Huelga de estudiantes en Manila.—Ha sido hallado el cadáver del aviador Eielson.—La princesa Mafalda ha visitado al Pontífice (**páginas 1 y 3**).

Chautemps ha aceptado el gobierno

CREE QUE ESTARA FORMADO PARA HOY POR LA TARDE

Tardieu se ha negado a aceptar ninguna cartera

Una concentración de carácter izquierdista

(De nuestro corresponsal)

PARIS, 20.—Al salir a última hora de la tarde del Elíseo, Chautemps, ha pronunciado unas palabras—las siguientes—que equivalen al acta de nacimiento del nuevo Ministerio: "He aceptado —dijo— un nuevo ofrecimiento para constituir Gabinete. Creo que éste quedará formado mañana. Yo—añadió contestando a una pregunta de los periodistas—me reservaré la cartera del Interior."

Francia se encuentra, pues—sino sobreviene un cambio entre bastidores fuera de programa—con un Gobierno de izquierdas, con un Gobierno cuya fachada excluirá la participación de los socialistas, pero en cuyo subsuelo quedarán cimientos del cartel. Desde la catástrofe del franco, desde que Poincaré vino en 1926 a restablecer las finanzas y con ellas al Estado francés, es la primera vez que el partido radical socialista asume ante sí y para sí la iniciativa y las funciones del Gobierno.

La moción que anoche adoptaba el Comité ejecutivo era, en realidad, un urgente aldabonazo, la declaración de propia aptitud, de propia capacidad que la organización hacía y era al mismo tiempo un reto a la futura oposición. Es decir, no sólo a los grupos de la derecha, sino "a sus aliados".

Chautemps, sin embargo, encaminó sus gestiones, las de hoy, a formar un Gabinete de concentración, más difícil de realizar sobre el papel que una combinación cartelista, pero más fácil, dentro siempre de la dificultad, de mantener en la Cámara. El propósito concebido sumaba una cifra de 320 votos, los bastantes para resistir la oposición de la unión republicana a la derecha, y de los socialistas a la izquierda. Pero la cuestión era atraer a su designio el grupo de la acción democrática (Maginot), y el grupo de republicanos de izquierda (Tardieu). El presidente dimisionario ha opuesto una rotunda negativa al presidente encargado, al ofrecerle éste una cartera: "Ni los acontecimientos políticos de estas tres últimos meses—ha dicho—, ni la situación particular que se deriva de la Conferencia de Londres, me permiten aceptar una colaboración ministerial, que podría ser interpretada como una desautorización a la mayoría, que tan fielmente me ha defendido".

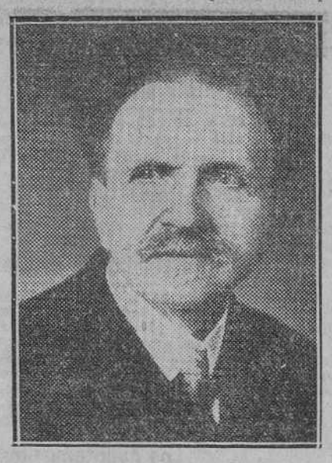

CHAUTEMPS
Nuevo presidente del Gobierno francés

Chautemps no parece cejar, sin embargo en su propósito de ganarse el concurso del centro. En su segundo ensayo, y a juzgar por sus palabras, último y fructuoso, cabe suponer que todavía insistirá en ofrecer carteras a algún miembro del grupo Loucheur (izquierda radical), pero ni la aceptación de los interesados arrastrará consigo el compromiso de sus correligionarios (Herriot sufrió las consecuencias de este fenómeno en 1926), ni los socialistas encontrarían suficientemente afín un Gabinete de gradación tan sinuosa.

Priva pues, esta noche la impresión de que renace el cartel. Aunque en medio, es cierto, de una positiva frialdad en la atmósfera misma de las izquierdas. Diríase que los asaltantes saben de antemano que pronto perderán los nuevos trabajos tan afanosamente y largamente hechos. El propio Herriot alegó el trabajo de la Alcaldía de Lyon, para no aceptar cartera alguna.—**Daranas.**

El nuevo Gobierno probable

(De nuestro corresponsal)

PARIS, 20.—A última hora de la noche circula por esta ciudad que el nuevo Gobierno quedará constituído como sigue:

Presidencia e Interior, Chautemps.
Justicia y Vicepresidencia, Steeg.
Negocios Extranjeros, Briand.
Hacienda, Dumont.
Presupuestos, Lamoureux.
Tesoro, Pietri.
Agricultura, Queuille.
Aviación, Laurent Eynac.
Comercio, Flandin.
Instrucción pública, Daladier o Delbós.
Guerra, Daladier o Painlevé.
Marina militar, Dumesnil.
Pensiones, Ricolfi o Leo Bouyssou.
Marina mercante, Danilou.
Trabajo, Loucheur.
Trabajos públicos, H. Lillaz.
Comunicaciones, Germain Martín.
Colonias, Archimbaud.
Subsecretario de Estado de Hacienda, Palmade o Bonnet.

La mayoría de los miembros pertenecen al grupo radical socialista, pero Chautemps se ha asegurado por el concurso de Briand, Loucheur y Laurent Eynac a sus amigos. Resta por decir si el partido socialista se conformará con este matiz del Gobierno y si el grupo de la izquierda radical, que aparece dividido, se comprometerá concretamente a favor del nuevo ministerio.—**Daranas.**

* * *

N. de la R.—En la lista que precede figuran nueve radicales, cuatro de la izquierda radical, dos republicanos de izquierda y dos republicanos socialistas.

Chautemps, encargado

PARIS, 20.—Chautemps ha llegado esta mañana a las diez menos cuarto al Palacio del Elíseo, llamado por Doumergue, pasando inmediatamente al despacho del presidente de la república.

A la salida, Chautemps ha declarado que acababa de recibir el encargo de formar Gobierno, y que esta tarde, a las seis y media, volverá al Elíseo para dar su respuesta a Doumergue.

Hoy habrá Gobierno

PARIS, 20.—El señor Chautemps, al salir del Palacio del Elíseo esta tarde, a las siete cuarenta, hizo a los periodistas que allí esperaban las siguientes declaraciones: "He puesto al presidente de la República al corriente de las gestiones que he efectuado hoy, notificándole que aceptaba definitivamente la misión de formar nuevo Gobierno, que ha tenido la bondad de encargarme. Volveré al Elíseo mañana, a última hora de la misma, para poner al corriente al señor Doumergue del estado en que se encuentren mis negociaciones. Creo que el nuevo Gabinete quedará constituído mañana."

* * *

PARIS, 20.—Chautemps visitó a los presidentes del Senado y de la Cámara y a Briand. Luego hizo una visita de deferencia a Poincaré.

Por la tarde se ha entrevistado principalmente con Sarraut, Malvy y Herriot.

Luego, Chautemps estuvo en el Quai d'Orsay, entrevistándose con Briand. Al salir manifestó a los periodistas que la crisis se desarrollaba de una manera normal y que lamentaba que Tardieu persistiera en su negativa de formar parte del nuevo Gabinete.

Las entrevistas con Tardieu

Naturalmente, la entrevista esperada con más interés era la que debía celebrar con Tardieu. Por la mañana Chautemps ofreció a Tardieu la cartera de Marina y la vicepresidencia del Consejo de ministros, ésta con objeto de que el presidente dimisionario pueda continuar dirigiendo la Delegación francesa que toma parte en la Conferencia naval de Londres.

Tardieu, sin llegar a negarse a aceptar esas proposiciones de una manera categórica y absoluta, hizo numerosas observaciones en contra. La impresión general es que el ex jefe del Gobierno no entraría a formar parte del nuevo Gobierno, y esta impresión quedó confirmada por la tarde cuando Tardieu le expuso las razones en que se basa para no aceptar cartera alguna en el nuevo Gobierno.

EL PAPA RECIBIO AYER A LA PRINCESA MAFALDA Y A SU ESPOSO

Ambos visitaron a continuación al Cardenal Pacelli

Su Santidad recibió después a la Escuela Pontificia de Música Sacra

(De nuestro corresponsal)

ROMA, 20.—El Pontífice ha recibido al príncipe Felipe de Hesse y a su consorte, la princesa Mafalda de Savoia. La entrevista se celebró en la biblioteca privada, y el Pontífice les regaló un "Agnus Dei" con la efigie de Santa Teresa del Niño Jesús, encerrado en un artístico marco afiligranado, y la medalla de oro de su jubileo. Los Príncipes le regalaron una estatua de la Inmaculada, de plata finamente labrada, y con dedicatoria.

LA PRINCESA MAFALDA

A continuación visitaron al secretario de Estado, Cardenal Pacelli.

El Pontífice recibió después a la Escuela Pontificia de Música Sacra, presentada por el Cardenal Bisleti. Ejecutó varias composiciones de Palestrina y de Vitoria.

A las cuatro de la tarde el Papa estuvo en la Biblioteca Vaticana, donde fué inaugurado su busto.—**Daffina.**

La sobrina del Papa

(De nuestro corresponsal)

ROMA, 20.—Esta mañana la condesa María Luisa Persichetti Ugolini, nacida Ratti, sobrina del Pontífice, ha dado felizmente a luz una niña, a quien se le han puesto los nombres de María Pía. La noticia fué comunicada inmediatamente al Pontífice, quien envió al maestro de cámara con una bendición especial y con sus felicitaciones.—**Daffina.**

LO DEL DIA

Nuestro voto

Una Comisión gaditana acreditada por un documento con 25.000 firmas, recogidas al vuelo en la blanca ciudad andaluza, visitó ayer al ministro de la Gobernación para pedirle que continúe aquel Ayuntamiento y su alcalde. El hecho tiene para nosotros un valor especial, que es el que tratamos de subrayar.

El marqués de Villapesadilla, alcalde de Cádiz, y los concejales que le secundan, son los autores del proyecto trascendental de dar al Concejo gaditano la forma administrativa de gerencia. Esto es suficiente para que nosotros votemos con la Comisión visitante, persuadidos como estamos de que la gerencia es el porvenir de los Ayuntamientos españoles, y el medio más conveniente para sacarlos del parlamentarismo miniaturesco en que se hallan.

Si Cádiz consigue abrir la marcha por esa vía renovadora, no dudamos de que muy pronto serán muchas las ciudades que aprovecharán la experiencia y trocarán el guirigay democrático por un sistema de administración local inmensamente más racional, más técnico y más barato.

Desde luego que el modelito de salón de sesiones con medio centenar de ediles hablando y entendiendo todos con igual autoridad, hoy sobre la carne, mañana sobre alcantarillas y pasado sobre escuelas, conservará sus admiradores; pero cada vez la gente pierde más prejuicios, se desapasiona más en el examen de las ideas y, lo que es justo y razonable, acabará por imponerse. La Comisión municipal de Cádiz debe, pues, persistir en su noble actitud, sin dejarse intimidar por los naturales obstáculos que la rutina y los intereses creados y por crear susciten ante su proyecto, que al cabo triunfará, como triunfan las cosas justas.

El trigo exótico

¿Cuánto trigo exótico se ha importado en España desde 1 de enero de 1929 hasta hoy? Esperamos que una nota del ministerio de Economía Nacional lo dé a conocer, puesto que sin equivocarse en un quintal, lo saben en la disuelta Dirección de Abastos, cuyos asuntos despacha hoy la nueva Subsecretaría de dicho ministerio.

Es preciso que se conozca esa cifra, porque es uno de los datos necesarios para buscar solución al problema triguero.

El esfuerzo de nuestros labradores había logrado, después de la guerra, con el aumento de la superficie sembrada y el mayor rendimiento unitario, que nuestros trigales dieran el pan a todos los españoles. La importación de trigo extranjero para el consumo fué nula desde 1923 a 1927, con una pequeña excepción sin importancia en 1925.

Pero en 1928, ante el fatídico anuncio de una mala cosecha, que dolorosamente se confirmó, el intervencionismo estatal se apresuró a dictar disposiciones sobre el trigo—tres en escasos días, seguidas de muchas otras más espaciadas—y comenzó a entrar grano exótico en el país.

¿Cuánto ha entrado? Durante el año 1928, y según la "Estadística de Comercio Exterior", se importaron 3.160.000 quintales, con un valor oficial de 107 millones de pesetas. Esa cifra es relativamente enorme, pues la importación anual media de antes de la guerra era sólo de un millón de quintales.

¿Y durante 1929? Sin duda, mucho más, pero la cifra exacta no la sabemos. En la "Gaceta" del 31 de diciembre de 1929 apareció una relación de "bonificaciones" a cobrar por los importadores, por un total de 5.272.501 pesetas y 306.000 quintales.

¿Cuántas importaciones no fueron bonificadas? ¿Cuántas quedan por bonificar? ¿Está aún descargándose trigo extranjero en puertos españoles? ¿Va a introducirse más? ¿Cuál es la cifra total de lo importado? Agradeceríamos al ministro de Economía Nacional que diera pública respuesta a estas interrogaciones.

Crítica y público

Un estreno en Londres. Al día siguiente el crítico del "Daily Mail" juzga con severidad la obra. Una gran artista y una gran dama, miss Gladys Cooper (lady Pearson) dirige una carta al periódico, en la cual no protesta de las apreciaciones del crítico, que le merecen absoluto respeto, sino de que en la reseña del estreno se haya omitido la noticia del acogimiento por extremo favorable que el público dispensó a la obra. Y el crítico replica: el público de los estrenos dispensa en la casi totalidad de las veces favorable acogida a las obras; se compone de amigos del autor y de los actores, y su juicio interesado no vale la pena. El "Daily Mail" pone a la cuestión el epílogo periodístico de un concurso para premiar dos opiniones breves en pro y dos en contra de una obra próxima a estrenarse. Los concursantes pertenecerán al público que acuda al estreno.

He aquí un asunto no nuevo; pero de indudable interés. El carácter mixto de información y crítica que deben tener las reseñas teatrales es el origen de la dificultad. Pero no puede negarse que el punto de vista periodístico (queremos decir el deber del periódico) está mucho más cerca de la posición de miss Gladys Cooper, que de la de su antagonista. Al público se le debe decir "lo que pasó". Qué es la obra estrenada, cómo la representaron los actores, cómo la recibió el público. Al margen de ese hecho, y sólo a base del hecho—el periodismo actúa sobre esa materia prima los "hechos"—el crítico se valdrá de su penetración y de su cultura para orientar al lector en el terreno artístico. Y, por supuesto, el crítico no puede celar el juicio que en el orden moral le merezca la obra.

Todo lo demás es entrar en un terreno peligrosísimo, en el cual—aun suponiendo en el crítico toda la honradez del mundo—pueden pesar demasiado las circunstancias de orden subjetivo. En primer lugar, los amigos del autor y de los actores están rara vez en mayoría; en segundo término, no todos venden su juicio por una entrada. Y, en fin de cuentas, si los hechos demostrasen con reiteración que las apreciaciones del público de los estrenos están amañadas sería el periódico quien debería exponer el caso y tomar ante él las medidas oportunas en beneficio del lector. Sería, pues, asunto de Dirección y nunca motivo para que el crítico se decidiese por sí y ante sí a suprimir una información a la que está obligado.

Tal es, a nuestro juicio, la lección que se deduce del incidente. Y acaso no venga mal exponerla. Es muy común la tendencia en ciertas zonas del periodismo a posponer la información a la apreciación personal. Y, por muy estimable que ésta sea, para el periódico la información es lo primero.

PETICIONES ESTUDIANTILES SOBRE LAS REFORMAS DE ENSEÑANZA

Mantenimiento del examen universitario

El doctorado en todas las Universidades y autonomía pedagógica para Universidades e Institutos.

CARACTER CICLICO PARA LAS ENSEÑANZAS DEL BACHILLERATO

Aumento de sueldo a los catedráticos y libre contratación de los mismos por la Universidad

Conclusiones de la Junta Suprema de la Confederación de Estudiantes Católicos

Ayer tarde se reunió la Junta suprema de la Confederación de Estudiantes Católicos de España para ocuparse de la revisión de lo legislado sobre enseñanza en los últimos tiempos. Acordó las siguientes conclusiones sobre la reforma universitaria:

Primera. Que no haya derogación total de los actuales planes de enseñanza, sino modificaciones en lo que tengan de deficiente y perfecta realización en lo restante.

Segunda. Implantación de los doctorados en todas las Universidades.

Tercera. División de las clases numerosas en secciones, a cargo de catedráticos numerarios.

Cuarta. Concesión de autonomía pedagógica a las Universidades y Facultades, señalándoles un mínimum de enseñanzas necesarias.

Quinta. Sustitución de los actuales exámenes memoristas por pruebas prácticas, especialmente en el examen final de reválida.

Sexta. Supresión de las trabas y dificultades que impone a la fundación y funcionamiento de los Colegios Mayores la real orden de 28 de abril de 19

Séptima. Nombramiento por las Universidades de sus autoridades académicas.

Octava. Elevación del sueldo de los catedráticos actuales y libre contratación de éstos en lo futuro por las Universidades.

Acerca de la reforma del bachillerato la Junta suprema condensó su opinión en estos acuerdos:

Primero. Mantenimiento del examen final universitario por realizar la conveniente separación de la función docente de la examinadora e imponer un nivel mínimo de capacidad para entrar en la Universidad.

Segundo. Que se varíe por completo el carácter memorista de este examen, sustituyéndole por ejercicios prácticos.

Tercero. Que se haga una enérgica poda de asignaturas inútiles, incluyéndose las fundamentales de Castellano y Religión y dándose a todas las enseñanzas un carácter cíclico.

Cuarto. Que se autorice el establecimiento de ensayos de Bachillerato clásico, creándose por el Estado un Instituto de Estudios Clásicos para formación de profesorado.

Quinto. Que se separen por completo el Bachillerato elemental y el universitario, ya que responden a finalidades distintas.

Sexto. Que se conceda autonomía pedagógica a los Institutos de Segunda enseñanza.

Séptimo. Supresión inmediata del texto único, sustituyéndosele por un amplio y no casuístico cuestionario único.

Octavo. Creación de Institutos Femeninos, siempre que el número de alumnos lo permita, no autorizándose la coeducación en la Segunda enseñanza.

Noveno. Elevación del sueldo del profesorado, para que pueda dedicar toda su labor a la formación del estudiante en clases y permanencias.

Estas peticiones fueron en seguida entregadas al ministro de Instrucción pública, que las acogió con complacencia, mostrando su satisfacción por el carácter concreto de las mismas.

Los Estudiantes de Farmacia

Las conclusiones acordadas en la Junta general extraordinaria celebrada ayer por la Asociación de Estudiantes Católicos de Farmacia son:

Que se solicite la supresión inmediata de la asignatura de Matemáticas (complementos), por considerarlas ineficaces, ya que en ellas sólo se estudia enseñanzas recibidas en el Bachillerato.

Vista la ineficacia del nuevo plan de enseñanza de la Facultad, se acuerda solicitar el que los alumnos que siguen este plan pasen al antiguo de la siguiente forma:

a) Los que se encuentren en segundo en el próximo curso, además de las asignaturas de Química orgánica y vegetal, estudien la Botánica famerorgánica, dejando para cuarto la Higiene.

b) Los que en el presente curso estén estudiando primer año, en el próximo curso estudiarán, además de Química inorgánica y Botánica (de plan antiguo), Técnica física.

Que se solicite del Estado, provincia, Municipio y fundaciones benéficas donde exijan Farmacia que la cedan para que practiquen en ellas los alumnos de último curso.

Solicitar de los Poderes la creación de un Cuerpo de alumnos internos de un modo análogo a como se encuentra ya organizado en otras disciplinas.

La más grave de las crisis del trigo

Penosa situación de los labradores en muchas comarcas

Algunos piden que les dejen pagar en especie la contribución

El día 24 vendrán a Madrid centenares de agricultores

(De nuestro enviado especial)

VALLADOLID, 20.—Apenas llegados a Valladolid, nos participan que las noticias recibidas de las provincias castellanoleonesas denotan, sobre todo las de Palencia, tal entusiasmo en favor de la campaña para interesar de los Poderes públicos en la solución de la grave crisis agrícola, que se prevé que con motivo de las gestiones anunciadas para el día 24, se congregarán en Madrid no un pequeño grupo de representantes de los campesinos, sino quizá algunos centenares de ellos. Han sido invitados todos los Sindicatos católicos de esta provincia. Ya se cursaron telegramas al general Berenguer y al ministro de Economía, solicitando audiencia para dicha fecha. El jefe del Gobierno ha contestado en los siguientes términos: "Transmití su telegrama al ministro de Economía para su mejor estudio".

Y no irán los labriegos solos, sino que les acompañarán y ayudarán en sus gestiones, los harineros castellanoleoneses.

Poco hemos podido bucear en unas horas de la trascendencia de la "más grave" de la crisis del trigo. Sin embargo, los informes que hemos conseguido, merced sobre todo al vicepresidente de la Federación católicoagraria vallisoletana don Amando Valentín, son contundentes, respecto a la gravedad que alcanza en toda esta región triguera aunque toma caracteres y proporciones diferentes según las provincias y aún las zonas dentro de cada provincia. Así, mientras en Palencia y Villalón y Rioseco, la mala cosecha de 1928 vino tras varias espléndidas, este año se da la paradoja de que su recolección ha llevado la miseria a los campesinos. En otras comarcas de Valladolid, incluso en los pueblos vecinos a la capital, no ha habido gran producción desde hace algunos años, y la misma cosecha última no puede decirse sino que fué algo superior a la normal.

Los resultados, según estos informes, vienen a ser en todas las partes los mismos. En unos, de existencia de trigo de una cosecha entera y aún de más, sin dinero ni modo de conseguirlo por la paralización del mercado; en otros, carencia absoluta de dinero y... no tanto trigo como en aquellas otras regiones.

La paralización del mercado puede decirse que es absoluta. Casos concretos en esta capital se han registrado en los últimos meses. Labriegos que vienen con su carrito cargado con la miseria de 20 fanegas, cuyo valor apenas sobrepasa 400 pesetas, y tras recorrer varias fábricas, tienen que regresar a su pueblo con su carga, sin poder vender cinco fanegas para adquirir las viandas, ropas, aperos, que necesitan sin dilación. Y no ya un pobre labriego gestiona directamente la venta, sino que han recurrido a una persona de influencia, y, a pesar de todo su empeño en vender 40 fanegas, toda la cosecha de un convecino, el resultado ha sido idéntico: fábrica tras fábrica, siempre escuchando la misma cantinela; ni a peseta la fanega.

Como estas noticias se propalan por los pueblos ,ya los campesinos no traen su carro a Valladolid; gestionan antes, inútilmente, la venta.

La trayectoria de la crisis ha sido clara, y en la misma se ve la influencia del exceso de trigo exótico importado. Así, en diciembre de 1928 el trigo alcanzó el máximo de la tasa superior: 92 reales fanega. Luego, mucho antes de la recolección, cuando lógicamente debía subir, descendió el precio. En algunas zonas no era más de 82, o a lo sumo 84 reales, y en septiembre a 78. En seguida comienza la paralización, que es absoluta en diciembre. En la primera quincena de enero renace algo el comercio durante unos diez días, para volver a la paralización más absoluta. Valladolid, que enviaba trigo y harinas en grandes proporciones al litoral cantábrico, ha dejado de enviar tanto de lo uno como de la otra.

Las repercusiones en la vida campesina son alarmantes. Aun en la misma ciudad el comercio parece que se resiente mucho. Pero es en el ahorro campesino y en la compra de abonos donde más se palpa el mal. La Federación Católico Agraria vallisoletana puede vender todos los años directamente a sus campesinos un centenar de vagones, sólo de nitratos. Este año, al parecer, los labriegos no van a abonar sus tierras, porque, a pesar de haber aumentado los Sindicatos, la Federación no ha recibido de los afiliados peticiones de abonos sino sólo para 37 vagones. Y esos para pagar después de la cosecha. Esta venta de abonos a pago diferido es cosa desacostumbrada, pero no deja de tener alguna conexión con las facilidades que dan ahora las casas mercantiles para vender.

El crédito va siendo agotado, al menos en lo que respecta al Crédito agrícola oficial y a las Cajas de la Federación. Esta ha concedido en préstamos el 1.200.000 pesetas de que disponía, mas los peticionarios aún ansiaban dos millones más. Otras entidades también constituídas para créditos sobre trigo y un Banco con sucursal en esta ciudad han establecido un crédito especial para los campesinos acaudalados. Han acudido a los préstamos por cantidades importantes hasta labradores acomodados que nunca habían recurrido al crédito. Las imposiciones que se hicieron en la Caja de la Federación son casi nulas, mientras que los reintegros, por el contrario, han acrecido. La usura parece ya iniciarse en zonas en las que, merced a la sindicación y al crédito, habían huido

ya por fortuna. Se anticipa en diversas formas. Dar cebada en vez de dinero para luego cobrar en moneda en épocas de precio superior de la cebada; entregar dinero para recibir trigo a un precio bajo. En un pueblo los sindicados debían a la Caja federativa 112.000 pesetas. Las han pagado religiosamente, pero a costa de vender todo, hasta dejar al ganado sin pienso. Y no ya los pobretes, sino un 30 o un 50 por ciento de los vecinos; hasta labriegos poseedores de cinco pares de mulas. Muchos no pueden pagar las contribuciones y ofrecen hacerlo en especies, oferta que no es aceptada.

Y así podría alargar los términos de esta información con un muestrario de hechos tristemente sintomáticos.—Solache.

La necesaria protección

VALLADOLID, 20.—Nos hemos entrevistado con el presidente de la Federación de Sindicatos Agrícolas Católicos, de Valladolid, don Juan Antonio Llorente, para conocer su opinión acerca de la crisis triguera actual.

—Estamos—nos dice—en un momento de aguda crisis agrícola. Los frutos del campo presentan una perspectiva aterradora si la protección a la agricultura no deja de ser un tópico para convertirse en realidad.

—¿Proteccionista?

—Sí; pero sin limitación alguna. La agricultura lo demanda porque el proteccionismo así aplicado no pugna ni perjudica en nada a otras manifestaciones de la riqueza patria.

—¿...?

—No; para la industria y el comercio debe haber proteccionismo, pero con las limitaciones propias que las mismas industrias reclaman. No el monopolio, sino por igual a las grandes y pequeñas industrias, con libertad para el desarrollo de las mismas, de modo que defendiéndolas de la competencia extranjera no haya un privilegio en perjuicio de otra industria similar nacional.

—¿...?

—Por proteger en demasía ciertas industrias se ha olvidado de que sin agricultura no hay industrias y resulta que al compás del máximo de protección industrial se deja indefensa a la agricultura en una competencia ruinosa.

—¿...?

—Sí, en competencia ruinosa y a ella conduce la importación a chorro libre de trigo exótico, cuando en España se recolecta con exceso para las necesidades patrias; la obligación impuesta a los fabricantes de harina del interior a molturar trigo exótico, habiendo del nacional; el incumplimiento de la ley de mezclas; la abolición de hecho aunque no de derecho, de la tasa mínima; la molturación de trigo exótico, exclusivamente en fábricas del litoral, etc., etc.

—¿Pero la tasa mínima defiende la competencia?

—La tasa es algo que ha sido y es indispensable; pero se vulnera. Hacerla efectiva es de una necesidad apremiante y su mantenimiento en estos momentos es tan precisa que aún los refractarios a ella estiman que su levantamiento acarrearía la ruina total del precio de los granos, llevando la ruina a los agricultores. Pero el sostenimiento de la tasa no es bastante mientras continúen algunas fábricas facilitando harinas de trigo extranjero que absorben el mercado consumidor por razones de todos conocidas.

—¿...?

—El trigo hoy no se puede vender, no se vende. Los fabricantes del interior no lo pueden comprar o por tener abarrotados sus depósitos de granos y harinas o por falta de numerario. A los del litoral les basta tener trigo extranjero y de aquí el que presenciemos casos como el de tener que pagar en especies o el de que se ruege a la Federación que haga gestiones para que se permita el pago de las contribuciones en especies también.

—¿...?

—La paralización no es de hoy. Durante el año actual se ha patentizado la crisis, y, a pesar de que las Federaciones Católicas Agrarias han acudido reiteradamente al Gobierno anterior, presentando al desnudo la situación, al mal no se puso coto y por eso, agudizado en forma alarmante el problema, las Federaciones realizan nuevas gestiones en la confianza de que serán estudiadas y resueltas, pues en ello va el vivir o el morir de la riqueza básica del país.

—¿...?

—¿Soluciones? La protección decidida, sin ambages ni rodeos, a la agricultura como política general. Y, concretamente hoy, para reparar el desconsuelo que se padece, las siguientes:

Primero. Prohibición absoluta de importar trigo exótico.

Segundo. Mantenimiento de la tasa mínima de una manera inexorable.

Tercero. No permitir molturar el trigo extranjero existente sin que en él se mezcle el setenta y cinco por ciento del trigo nacional, comprobado este hecho por veedores que sean agricultores.

Cuarto. Consumo obligatorio de harinas nacionales para Baleares, Canarias y Protectorado de Marruecos.

Las conclusiones al Gobierno

PALENCIA, 20.—Las conclusiones que al Gobierno van a presentar las Federaciones católico-agrarias y los Sindicatos federados sobre el problema triguero, son las siguientes:

Primera. Como quiera que aún sin bonificaciones y con el pago de la totalidad de Derechos arancelarios pueden económicamente importarse trigos exóticos que produzcan harinas que, bien solas o mezcladas, pueden ocasionar una baja en los trigos, harinas y piensos nacionales, contribuyendo además a que se agrave la paralización del mercado, procede la prohibición absoluta de importación de trigos, cual en otras circunstancias mucho menos graves se ha hecho.

Segunda. Debe mantenerse la tasa mínima vigente para el año actual, toda vez que su supresión en esta campaña, que ha empezado intervenida por ella, sería de gravísimos daños para todos los productores y tenedores de trigo.

Tercera. Las grandes cantidades de trigo exótico importado durante el pasado año, están pesando en el mercado actual hasta tal punto, que no por otra razón se halla totalmente paralizado; y para liquidar las existencias que aún restan de aquél con el menor perjuicio y la más pronta paralización, es preciso se exija el cumplimiento de lo dispuesto en el artículo noveno de la real orden de 15 de julio último, que dispone sea molturado en una proporción de 25 por 100 de trigo exótico y 75 por 100 de trigo nacional, obligando a los fabricantes que molturen mezclas a tener en existencias triple cantidad de éste que de aquél, acreditándolo con debidos justificantes y encareciendo al Gobierno la necesidad de que concluyan privilegios irritantes de hecho que han existido y aún existen en la actualidad.

Cuarta. Como consecuencia de la anterior, es necesario dar al elemento agricultor intervención en la inspección de las fábricas que molturen mezcla, por medio de nombramiento de veedores, a propuesta de las entidades agrarias interesadas, y que a pesar de estar así dispuesto y regulado en real orden de 15 de julio último, y aún habiendo sido solicitado reiteradamente, no se ha cumplido.

Quinta. Por si fuera factible alguna disposición de Gobierno en relación con las actuales existencias de trigo exótico que consiguiera, perjudicaran lo menos posible al nacional, se hace necesaria una estadística precisa de las cantidades importadas y de las que quedan actualmente en existencia y que debe hacerse con intervención del elemento agricultor, a fin de acabar con la gran inquietud que siente, agravada en los momentos actuales por la noticia de recientes desembarcos de cargamentos de trigos en los puertos de Valencia y del Musel, inquietud que pudiera originar inconvenientes que es necesario impedir.

Sexta. Consumo obligatorio de harinas nacionales para Baleares y Canarias, así como de harinas y piensos nacionales para el Ejército del Protectorado de Marruecos y plazas de soberanía de Africa, gestionando la fácil exportación a Portugal de centeno, a fin de conseguir una movilización de los piensos nacionales, que en la actualidad no se pueden vender a ningún precio.

Séptima. Que se mantenga la prohibición de importación del maíz en tanto duren las circunstancias actuales del mercado.

Un tren especial

PALENCIA, 20.—La Federación Católico-Agraria organiza un tren especial para salir de Palencia el domingo, día 23, a fin de estar en Madrid el 24, a las diez de la mañana, en el domicilio de la Confederación Católico-Agraria.

Esta tarde, Consejo de ministros

Hoy se harán públicos los nombramientos de los gobernadores civiles que aún faltan. Dentro de unos días quedará reconstituído el ministerio de Estad

El jefe del Gobierno recibió ayer mañana varias visitas, entre ellas, al conde de Riudoms, al señor García Guijarro, que fué a hablarle sobre asuntos relacionados con los Tratados comerciales con Francia; al ex director general de Abastos, señor Bahamonde; a una representación de la Confederación Gremial Española, al señor Vidal y Ribas, de Barcelona; a una Comisión de Bilbao, presidida por el señor Gandarias, que fueron a hablar al presidente de asuntos de la provincia; al magistrado señor Lara, y al teniente general señor Pérez Herrera. Después el general Berenguer conversó unos momentos con los periodistas, a los que manifestó que no había nada de particular. Preguntado si haría por la tarde alguna visita política, dijo que no tenía nada proyectado.

* * *

El presidente estuvo toda la tarde en el ministerio del Ejército. Tuvo despacho con el secretario general de Asuntos Exteriores, señor Palacios; con el coronel Gil Clemente y con el general Goded. Recibió la visita del señor Puyuelo.

A las ocho de la noche bajó a la estación para recibir a su majestad, que llegaba de Santa Cruz de Mudela, y después se reintegró nuevamente a su despacho oficial.

Terminada la labor del día conversó brevemente con los periodistas.

—En realidad—dijo—no tengo nada que comunicarles. No ocurre nada de particular. Hoy no he ido a ninguna visita política y no sé si iré tampoco mañana, porque mañana por la tarde tendremos Consejo.

Añadió el general Berenguer que había ido a la estación a esperar a su majestad y que tuvo la satisfacción de encontrar al Rey con un aspecto inmejorable de salud.

Terminó diciendo el presidente que ultimada ya la lista de los gobernadores que faltan aún por nombrar, hoy por la mañana la someterá a la firma regia y podrían hacerse públicos los nombres.

—Llevaré al despacho con el Rey —aclaró—estos nombramientos y algunas cosillas de no mucha importancia.

El ministerio de Estado

El Gobierno tiene ahora en estudio la reconstitución del ministerio de Estado, cuya resolución estará terminada uno de estos días.

Habla el ministro de la Gobernación

Al recibir ayer mañana a los periodistas el ministro de la Gobernación, les hizo las siguientes manifestaciones:

—Ya conocen ustedes las numerosas visitas que he recibido esta mañana. Entre ellas, he de destacar principalmente la de una Comisión de las fuerzas vivas de Cádiz, que me ha hecho entrega de un documento acompañado de 25.000 firmas, en el que se pide que continúe el actual Ayuntamiento de dicha capital, presidido por el marqués de Villapesadilla.

Ustedes saben que ayer me visitó otra Comisión de la misma capital, la cual me hizo la petición contraria. Ahora bien, la que hoy me ha visitado representa la inmensa mayoría de la población gaditana. He dado por ello instrucciones al nuevo gobernador civil de la provincia para que estudie el caso y proceda en consecuencia. Por lo que al Gobierno respecta, no pondrá obstáculo alguno para que continúe éste u otro de los anteriores Ayuntamientos, con tal con que cuenten con la adhesión del pueblo. Porque no es justo que, por seguir el criterio de una minoría, hagamos lo contrario de lo que la mayoría reclame.

Pasando a otro asunto, he de decirles que he visto en alguno de los periódicos madrileños ciertas insinuaciones sobre supuestos "emboscados" en las direcciones generales del ministerio de la Gobernación. Respecto a tales insinuaciones, tengo que declarar que, al encargarse del Poder el Gabinete a que pertenezco, recibí las dimisiones de todos los directores generales de mi departamento. Varios de ellos han sido ya sustituídos, como ustedes saben; a los otros, no les acepté la dimisión, al menos de momento. Esas direcciones generales están en la actualidad pendientes de resolución; ahora procedemos a su estudio, y, cuando éste esté terminado, procederemos en consecuencia. Pero me interesa hacer constar que, ni en éste ni en otros departamentos, hay ningún "emboscado".

De otros asuntos poco puedo decirles. El orden sigue siendo completo en toda la nación. En Sagunto continúa la huelga en el mismo estado, y estamos a la expectativa para todo lo que pueda suceder, si bien esperamos que no tardará mucho en resolverse satisfactoriamente este conflicto.

—¿Habrá mañana nueva lista de gobernadores? — le interrogó un periodista.

—Espero que sí.

—¿A cuántos afecta la nueva combinación?

—No sé exactamente el número, pero creo que son unos ocho o nueve: los cuatro que quedaron por designar, los que han renunciado o permutado, y alguno otro que haya podido ser objeto de esas equivocaciones naturales en una lista que ha sido confeccionada con gran rapidez.

Los periodistas conversaron también brevemente con el subsecretario del departamento, señor Montes Jovellar, quien se limitó a declarar que probablemente hoy será sometida a la firma del Soberano la nueva lista de gobernadores civiles, con la que quedará completa la anterior, y que aún no se había pensado siquiera en la personalidad que ha de desempeñar la Dirección general de Administración Local.

—Se nos han echado encima un cúmulo de asuntos, y no hemos tenido tiempo de ocuparnos de esa designación—terminó.

La Comisión de Cádiz

La Comisión que ha venido de Cádiz para visitar al ministro de la Gobernación la preside don Carlos Delquis, y está formada por don Juan Parodi, de la Unión Patronal; don Félix Castro, industrial; don Antonio Acaso y los obreros don Antonio González, don Baltasar Zarco y don Juan Charlo.

Alegan en las gestiones que realizan con el Gobierno que, entre otras obras llevadas a buen fin por el actual Ayuntamiento, están la municipalización de los servicios de luz y agua y la instalación de lonjas de pescado y de frutas. Añaden que la obra emprendida está aún por terminar y pendiente también en su programa la adopción del sistema de gerencia que autoriza el estatuto municipal. "No queremos—dicen—más que orden y buena administración, y como eso es lo que tenemos con el Ayuntamiento actual, queremos que continúe."

Nuevo gobernador

Ha sido nombrado gobernador civil de Sevilla el conde de San Luis.

El servicio internacional del Trabajo

Bajo la presidencia del ministro de Trabajo se ha constituído la Comisión técnica colaboradora del Servicio Internacional del Trabajo en dicho ministerio.

Asistieron a dicha reunión el director general de Trabajo, el representante de España en la Oficina Internacional del Trabajo, conde de Altea; el delegado gubernamental en las conferencias, Gascón y Marín, y los consejeros técnicos de las delegaciones, Montoto, Saralegui, Señán y Díaz y Puyol.

Fué nombrado secretario de dicha Comisión el señor Señán y Díaz.

El conde de Altea dió cuenta de los trabajos y resoluciones de la última reunión del Consejo de Administración de la Oficina Internacional del Trabajo celebrada en Ginebra en los primeros días del mes actual.

Se acordó que la Comisión se reuniría de nuevo el día 22 del corriente para la determinación de las tareas que debe ahora realizar dentro de su cometido.

Por los ministerios

Gobernación.—Llamado por el jefe del Gobierno, el ministro de la Gobernación, estuvo en la Presidencia, de once y media a doce de la mañana, y sostuvo con el general Berenguer una detenida conferencia sobre los asuntos de su ministerio y la situación interior del país.

Después recibió a gran número de visitas, entre ellas, las del director general de Seguridad, una Comisión de los pueblos de Talavera y Escalona, para proponerle para el nombramiento de alcaldes determinados nombres; director del Sanatorio de Pedrosa, ingeniero señor Olozábal y general Salas.

Fomento.—Visitaron al ministro de Fomento una Comisión de la Cámara de Comercio de Tarragona con representantes de Comisiones de exportadores de salazones de todo el litoral del Mediterráneo para rogarle que no se lleve a efecto el Consorcio almadrabero. También visitaron al señor Matos el gobernador civil de Las Palmas, señor Armas Clos; el ex diputado republicano por Las Palmas señor Guerra del Río y el marqués de la Concención. Por último, el ministro conferenció largo rato con el subsecretario de la Presidencia, señor Benítez de Lugo.

Instrucción pública.—Ayer tarde visitaron al ministro don Juan M. Díaz Villar; la Junta directiva de profesores de Institutos locales; el director general del Timbre; el director de la Escuela de Artes y Oficios, don Ignacio García Albericio, con una Comisión de la enseñanza privada; el doctor Landete, don Francisco de la Barras, director del Museo Antropológico; una Comisión de alumnos de Medicina, Farmacia y Derecho del plan moderno; la Junta de la Confederación de Estudiantes Católicos, presidida por don José Martín-Sánchez; una Comisión de catedráticos de Instituto, y una Comisión de opositores al Magisterio, para pedir al ministro que el último ejercicio no sea eliminatorio. También le visitó una Comisión de Colegios y Academias, preparatorios del Bachillerato, que fueron a exponerle sus puntos de vista sobre la reforma de la segunda enseñanza y a pedir la supresión del examen universitario.

Economía.—Visitó al ministro el Consejo de la Asociación de Agricultores para presentar al señor Wais un escrito sobre el punto de vista de aquella Asociación en materia de vinos, trigos y aceites. Fueron también a visitar al ministro una Comisión del Sindicato de Carnes, el presidente de la Diputación de Soria y el marqués de la Frontera, para hablarle de asuntos referentes a la ganadería.

La renovación de Ayuntamientos

En el Gobierno civil de Madrid fué facilitada ayer mañana a los periodistas la siguiente nota:

"El gobernador, señor Martín Alvarez, ha recibido una comunicación del señor ministro de la Gobernación, encargándole haga saber a los Ayuntamientos de la provincia que se abstengan de dirigir consultas al ministerio sobre el real decreto de renovación de Ayuntamientos y que se las dirijan al gobernador, que es el llamado a aplicar los preceptos de dicha disposición."

Banquetes a don Graciano Atienza

Anteayer ofrecieron un banquete a don Graciano Atienza la Empresa y Redacción de "El Imparcial", con motivo de su nombramiento de gobernador civil de Córdoba.

A los postres hablaron el señor Bermúdez de Castro, don Luis Massó y don Cándido Casanueva, pronunciando palabras de afecto y elogio para el que ha sido hasta ahora director del periódico.

Finalmente, el señor Atienza agradeció las demostraciones de cariño recibidas, glosando felizmente los conceptos que se le habían dedicado.

* * *

La Unión de Empresas Periodísticas Madrileñas ofreció anoche en Lhardy una comida al señor Atienza. Además del homenajeado, se sentaron a la mesa los señores Busquets (don Juan), Escobar (don Alfredo), Gallego (don Miguel), Herrera Oria (don Francisco), Luca de Tena (don Fernando), Ordinas (don Miguel), Saracho (don Vicente) y Sarradell (don Juan).

Los abogados y los Comités paritarios

En el Colegio de Abogados se están recogiendo firmas para solicitar de la Junta de gobierno la gestión oportuna cerca del ministro del Trabajo para que cuentos ejercen la abogacía queden exentos del cumplimiento de la real orden de 14 de los corrientes.

Según esta disposición, los abogados vienen obligados a contribuir al sostenimiento de la organización paritaria.

La petición se funda en que los Comités paritarios no tienen relación ninguna con los problemas profesionales de la abogacía.

Feria Internacional de Muestras de Budapest

El próximo mes de mayo ha de celebrarse en la capital de Hungría la Feria Internacional de Muestras que, con carácter anual, se verifica hace ya un cuarto de siglo. Los probables concurrentes que deseen informarse acerca de las condiciones para acudir a la misma, deberán dirigirse al jefe de la sección de Comercio Exterior del ministerio de Economía, para obtener todos los datos oportunos.

Las Ferias de Muestras

Las Ferias de Muestras de Lyon y Milán se celebrarán, respectivamente, del 3 al 17 del próximo mes de marzo y del 12 al 27 de abril de este año.

Ha sido designado delegado español en ambas ferias don Ramiro Alvarez, secretario de la Cámara Oficial de Comercio de Palencia, y centralizados los trabajos de información y propaganda en la sección de Comercio Exterior, del ministerio de Economía Nacional.

La eficacia de las mencionadas Ferias de Muestras consiste principalmente en su continuidad, lo que deben tener en cuenta los expositores que concurrieron a dichas ferias en años anteriores, con positivos resultados desde el punto de vista de la propaganda y venta de sus artículos. La amplitud con que están concertados dichos certámenes, hace que puedan concurrir representaciones de todos los artículos típicos de la producción española.

En provincias

Normalidad en Vich

BARCELONA, 20.—El gobernador civil ha recibido la visita del alcalde de Vich, señor Comella, quien le manifestó que reinaba absoluta tranquilidad en aquella ciudad. El gobernador ha ordenado que la Guardia civil allí concentrada regrese a sus respectivos destinos.

La Universidad de Oviedo

OVIEDO, 20.—Se ha reunido el claustro universitario, que acordó admitir la dimisión que habían presentado el rector y el vicerrector, así como la del vicerrector como administrador del claustro universitario. También se acordó enviar un escrito al ministro de Instrucción pública, pidiendo se confiera facultad al claustro para nombrar las autoridades universitarias.

Los Ayuntamientos y las Diputaciones

ALMERIA, 20.—Según avance que publican los diarios, los antiguos concejales que comprendan el nuevo Ayuntamiento son ocho conservadores, cinco liberales-demócratas, dos republicanos, un liberal, un independiente y un maurista.

Esta noche llegó el nuevo gobernador, señor Fontes Alemán.

* * *

CORDOBA, 20.—El Colegio de abogados ha elegido representante suyo en la Diputación a don Patricio López González Canales, alcalde que fué de esta capital, cuando advino la Dictadura.

* * *

MERIDA, 20.—Se da como seguro sea nombrado alcalde de esta ciudad don Pablo Lesme García.

* * *

OVIEDO, 20.—La Cámara de Comercio ha nombrado diputado a don Luis Botas; la Cámara de Propiedad Urbana, a don Gaspar Ripoll, y la Sociedad Económica de Amigos del País, a don José Buylla.

* * *

SALAMANCA, 20.—Por su calidad de ex diputados, entrarán a formar parte de la nueva Diputación: por Salamanca, don Tomás Marcos Escribano y don Filiberto Villalobos; por Alba-Peñaranda, don Manuel Campos; por Ciudad Rodrigo, don Nicanor Gallo y don Antonio Sánchez Villares; por Béjar-Sequeros, don Juan Matías Castaño; por Ledesma-Vitigudino, don Antonio Díez Ambrosio. Por la Cámara de Comercio ha sido designado su presidente don Victoriano Zurdo, y la Cámara de Propiedad Urbana ha elegido a don Luis García Romo.

* * *

SANTANDER, 20.—Las Corporaciones han elegido sus representantes para la Diputación. Por la Cámara de la Propiedad Urbana resultó elegido don Fernando Negrete; por las Cámaras Agrícolas, don Fernando Barreda; por el Colegio de Abogados, don Antonio Navat; por la Cámara de Comercio, don Manuel Prieto Lavín; por el Colegio de Médicos, doctor Cordeu Arrante; por la Cámara Minera, don José María Cabañas.

También formarán parte de la nueva Corporación don Rafael Botín, don Roberto Cagigal, don Constantino Elguera, don Herminio Lastra, conservadores; don Eduardo Pereda, don Tomás Agüero, don Fidel Díez de Ríos, liberales; don José María Agüero Regato, católico.

El Ayuntamiento quedará integrado por el señor Díez de Velasco, don Juan Antonio Lamera, don Ceano Vivas, mauristas; don Julián Ortiz, don Manuel Bañuero, don Fernando López Dóriga, don Gervasio Gómez, don Joaquín Fernández Quintanilla, conservadores; don Amós del Campo y don Julián Rosales, liberales; don Isidro Mateo, don José Angosto, don Manuel Torres y don Antonio Ontavilla, republicanos; don Cándido García, reformista; don Antonio Ramos, socialista; don Emilio Jorda, don Angel Fado, don Rafael de la Vega y don José Lavín, católicos.

* * *

SEVILLA, 20.—Han sido elegidos diputados provinciales por la Cámara oficial de Comercio, su presidente, señor Díaz Molero; por la Cámara de Propiedad Urbana, don gnacio de Caso; por el Colegio de Médicos, el doctor González y Fernández de la Bandera, y por la Sociedad de Amigos del País, don Luis Talavera.

* * *

VIGO, 20.—En la formación del nuevo Ayuntamiento se dan como probables concejales los nombres de don Adolfo Gregorio Espino, maurista y ex alcalde de la Dictadura, y otros que formaron parte del último Ayuntamiento.

* * *

VIGO, 20.—Se asegura que será nombrado presidente de la Diputación el actual presidente de la Asociación de la Prensa, don Manuel Pérez Mirete.

* * *

VALENCIA, 20.—Esta tarde ha llegado el nuevo gobernador civil, don Luis Amado.

* * *

ZARAGOZA, 20.—Esta tarde llegó de Madrid el gobernador civil, don Víctor Pérez Vidal. Fué recibido en la estación por el gobernador interino y las autoridades. Inmediatamente se posesionó del cargo y después cumplimentó a las autoridades.

Un artículo de Figueiredo

(De nuestro corresponsal)

LISBOA, 20.—Fidelino Figueiredo ha publicado un artículo en el "Diario Las Noticias" sobre la situación de España. Los dos grandes hemisferios espirituales—dice—de España, derechas e izquierdas, convienen en la urgencia de restablecer sólidamente la vida jurídica del Estado y las garantías de la libertad individual. Fuera de estas tendencias extremas, el observador no descubre un pensamiento político nuevo que procure traer una construcción diversa a aquélla que fué destruída por la Dictadura.

Los portugueses—añade—, si bien tenemos la angustiosa situación económica, tenemos una compensación mayor en la experiencia política, y estamos tal vez mejor preparados para una nueva construcción. Nunca fuí tan optimista como hoy sobre el porvenir de la vida portuguesa. Mi optimismo procede principalmente del balance de las desilusiones de nuestro aprendizaje.—**Correia Marques.**

BIBLIOGRAFIA

"EL CORAZON DE UN ESTUDIANTE"

Se ha puesto a la venta la segunda edición de esta hermosísima, moralizadora novela del ilustre escritor y académico Adolfo de Sandoval. Es el mejor regalo—dice la preclara pluma de religioso insigne— que los padres católicos pueden hacer a sus hijos.

Novela llena de emoción, de ternura, de interés, de provechosísimas enseñanzas; no debe faltar en ningún hogar cristiano.

De Sandoval publica ahora "Biblioteca Rosa", en edición de veinte mil ejemplares, **Una historia de amor**, pulquérrima y bellísima. Y de él ha hecho recientemente admirable semblanza, en la gran revista "Religión y Cultura", un esclarecido padre agustino—G. M.

PELICULAS HABLADAS

EL PAPA.—Si no aprendes los idiomas extranjeros, no te llevaré al cinematógrafo.

("Universul", Bucarest.)

—Señor notario: Mi marido está muy enfermo y ha llamado a usted para dictarle "mis" últimas voluntades.

("Pêle-Mêle", Paris.)

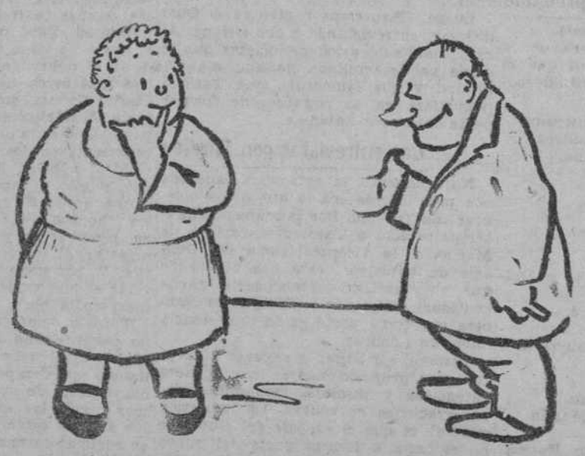

—¡Gran noticia, querida! ¡Me han elegido concejal!

—¡Ah! ¡Muy bien! Haz el favor de informarte de qué vestidos debe hacerse la mujer de un concejal.

("Pages Gaies", Iverdon.)

Ingenioso invento de un concertista de piano para trasladarse con el suyo de un punto a otro.

("Lustige Kiste", Leipzig.)

MUNDO CATOLICO

La Semana Papal de Barcelona

Conferencia sobre el Pontífice y la Juventud Católica

El Santo Padre no persigue grandes masas, sino selecciones

BARCELONA, 20.—La Semana Papal ha continuado hoy con la oración por el Papa en la parroquia de San José. Predicó el fervorín el padre Eduardo Fabregat.

Por la tarde, y con enorme concurrencia de fieles, en la iglesia de Santa Ana el padre Ramón Balcells, consiliario de la Juventud Católica femenina, pronunció su conferencia acerca de "El papado y las Juventudes Católicas". Dijo que el Papa se ha ocupado y se ocupa siempre de la juventud, porque en ella está la generación del mañana y porque los revolucionarios la solicitan continuamente con el fomento de las pasiones, con mejoras sociales que la revolución se apropia.

No persigue el Papa—añade—grandes masas, sino selecciones. El sabe que el mundo es la minoría selecta. Por eso se preocupa en formar una minoría que sea un fermento que se introduzca, un impulso que empuje y un sostén en los peligros. De esta forma resultarán mejores cristianos y mejores ciudadanos. El Papa ahora realiza su obra infiltrando y fomentando la piedad y la moralidad. La primera es útil para todo, da fuerza; la segunda es el sostén de la sociedad. También quiere el fomento de los estudios religiosos para combatir esa ignorancia espantosa que hay aún entre los buenos. Y, además, fomenta la Acción Católica catequística y la beneficencia.

El Sumo Pontífice se encontró con dos grupos de individuos, unos agrupados en Asociaciones formativas y otros dispersos. Por eso se dirige a las Asociaciones y a los individuos. Respecto de las Asociaciones piadosas dice el conferenciante que no sólo deben ser eso las entidades de fieles, sino las deportivas, culturales, económicas y de todo género, siempre y cuando no sean claramente anticristianas. Así formados resultarán los jóvenes de otras generaciones un grupo de los más piadosos.

También el Papa se ha ocupado de los dispersos y así vemos cómo en Italia, donde no existen como en nuestra patria tantas asociaciones piadosas, se han extendido profusamente los círculos impulsados por la intrépida Amida Varelli. Señala el deber de los padres para con sus hijos para orientarlos en estos deseos del Papa.

A continuación el Magistral de Vich, doctor Juan Lladó, trató de "Los anhelos del Papa", manifestados en sus Encíclicas. Menciona una a una todas las Encíclicas dirigidas por Pío XI para señalar la vida incansable que lleva Su Santidad en favor de los seres católicos. Termina evocando la memoria del Cardenal Vives y del Obispo de Vich, doctor Torras y Bages, que fueron colaboradores de los Papas en la obra de Acción Católica.

Después se cantó el Credo y se dió la bendición con el Santísimo.

El Congreso del Apostolado de la Oración

Hoy terminarán las reuniones que bajo la presidencia del Cardenal Primado, han celebrado en la residencia de los padres de la Compañía de Jesús de Chamartín, los directores diocesanos, consiliarios del Apostolado de la Oración. El miércoles y jueves, se han reunido de nueve a doce de la mañana, y de cinco a siete y media de la tarde y hoy tendrán las mismas horas de reunión. En la de la tarde quedarán ultimados los acuerdos adoptados en las sucesivas reuniones, cuyo fin no es otro que preparar la Asamblea nacional del Apostolado de la Oración, que se celebrará en Madrid, en el mes de mayo o junio. Todas las reuniones han ido e irán encaminadas a nombrar comisiones, tomar acuerdos y disponerlo todo debidamente para el mayor éxito de la gran Asamblea.

La primera sesión se inauguró entonando el "Veni Creator", y luego se celebró una misa. Por la tarde hubo Exposición y bendición con el Santísimo. La sesión de esta tarde, final de todas ellas, revestirá una mayor solemnidad.

Los congregados, representantes de todas las diócesis, son alrededor de 50.

La beatificación de Vicenta María López y Vicuña

En la capilla del palacio episcopal, bajo la presidencia del Obispo de Madrid-Alcalá, se reunió por vez primera el tribunal que ha de entender en el proceso apostólico de Vicenta María López y Vicuña, fundadora del Instituto de las Hijas de María Inmaculada para el servicio doméstico.

Dicho tribunal está formado por los señores siguientes: juez presidente, Obispo de Madrid; jueces delegados, don Manuel Rubio Cercas, don Máximo Yurramendi, don Celedonio León y don Jesús Pindado García; subpromotor de la Fe, don Jesús García Colomo; vicepostulador, don Leopoldo Besga; notario, don Hipólito Vacchiano.

El objeto de esta primera actuación fué abrir el pliego que contenía las letras remisorias de la Sagrada Congregación de Ritos; prestar el juramento debido y designar al actuario, al adjunto y al cursor del proceso.

Hallábanse presentes a esta primera diligencia judicial, aedmás de los señores del tribunal, los señores conde de Bernal, don Manuel Romero Yagüe y don Agustín Echevarría y Elosua, que actuaron de testigos, y las reverendas madres superiora general del Instituto, con su consejo, y las madres María Isabel Casariego y Presentación de María Arruego.

Conferencias de la Asociación de la Milagrosa

La Real Asociación de la Milagrosa, domiciliada en García de Paredes, 41, ha organizado un curso de conferencias que dará comienzo el día 23, a las once de la mañana.

El programa será el siguiente: Saludo, por don Vicente Torres, presidente de la Asociación. Conferencia social por don Isidro B. Cantero, y conferencia cinetífica, por don Miguel Ojeda.

Felicitación al Obispo de Solsona

LERIDA, 20.—El Prelado de Solsona ha recibido una felicitación del Cuarto Congreso Internacional de Arqueología, y por los trabajos en favor de los estudios y objetos artísticos, a los que tan señalada protección dispensa.

Visita pastoral

CORDOBA, 20. — En visita pastoral marchó a Puente Genil el Obispo de la diócesis, al que acompañaba una caravana de automóviles. En dicha población fué objeto de un gran recibimiento el Prelado.

Al efectuar sus compras, haga referencia a los anuncios leídos en EL DEBATE

INFORMACION GENERAL DE PROVINCIAS

Anciana carbonizada en Calatayud. El "Roald Amundsen" zarpa de Las Palmas para La Habana. Se establecerá en Llanera (Oviedo) un campo de aviación militar. Peticiones sobre el Orfanato minero de Asturias.

ACUERDOS DE LA ASAMBLEA VITICOLA DE ALICANTE

ALICANTE, 20.—Al mediodía se celebró en el local del Sindicato de exportadores de vinos, la magna Asamblea anunciada. Concurrieron representaciones de la Cámara de Comercio, Sindicato naviero, consignatarios de barcos, Federación Viticola Alicantina, Cámara Agrícola provincial, Sociedad Patronal de Agricultores de Pinoso, Confederación Nacional de Viticultores, Círculo de la Unión Mercantil, Montepío Mercantil, Bodega Cooperativa de Monóvar, Colegio Oficial de Agentes y Comisionistas, Cooperativa Vinico-alcoholera de Villena, Sindicatos Católico-agrarios de Villena y Castalla, Sindicatos agrícolas de Monóvar, Pinoso, Romana, Petrel, Ibis, Villena, Sax, Castalla, Onil, Hondón y Nieves, Sociedades de tonceleros y obreros del puerto y trabajadores de fábricas y almacenes de Alicante, que representaban en total unos 100.000 asociados.

Se adoptaron las siguientes conclusiones: Primera, que análogamente a lo hecho por el Gobierno francés, se adopten medidas para dificultar la entrada y el comercio de los productos franceses; segunda, que se lleven a cabo las medidas propuestas por la Confederación Nacional de Vititcultores, para aliviar la crisis viticola, que son los Tratados de Comercio con Polonia, y conseguir que Inglaterra aplique a las mistelas los derechos por vino y no por licores; tercera, equiparar los alcoholes de residuos a los del vino; cuarta, reservar el mercado de alcoholes para bebidas a los vinicos; quinta, implantar la tributación de alcoholes por grados absolutos; sexta, supresión de impuestos municipales y provinciales, que gravan el vino; séptimo, limitar los precios excesivos que se cobran por los vinos en los restaurantes; octava, combatir el aguado y la adulturación; novena, facilitar y ampliar préstamos por el Crédito Agrícola; novena, prohibir que se hagan pasar por vinagres las soluciones de ácido acético. Después se organizó una manifestación, que se dirigió al Gobierno civil, recorriendo las principales calles, y que entregó las conclusiones al gobernador.

Un Consejo de guerra

BARCELONA, 20.—En la sala de actos de la Cárcel celular se ha celebrado esta mañana un Consejo de guerra, por el supuesto delito de robo a mano armada contra Antonio Blanch, Viu, Dolores Marín y Carmen Sánchez. Se hallan en rebeldía otros cuatro procesados. Según el apuntamiento de 5 de octubre del año 1925, el joyero don Juan Molins, establecido en la plaza de Santa Ana, que tenía costumbre de trasladar las joyas en un maletín a su casa de la calle de Copons, 2, cuando cerraba, marchó a su domicilio en compañía de don Angel Hidalgo, y en la escalera fué sorprendido por dos desconocidos, que, pistolas en mano, le arrebataron el maletín, y con las culatas de las armas dieron a Molins y su acompañante varios golpes, de los que cayeron al suelo sin conocimiento. Seguidamente huyeron, protegidos por otros dos individuos, también con pistolas, y montaron en un automóvil que les esperaba en las cercanías de la casa, desapareciendo, a pesar de la persecución de que fueron objeto. El maletín contenía joyas valoradas en 3.500 pesetas. La Policía realizó activas pesquisas, y tres meses después detuvo a Dolores, que dijo conocía a Antonio Blanch, que tenía un dedo cortado y al que suponía autor del hecho. Al regresar Antonio de Francia días después, fué detenido, y se confesó autor, en unión de otros individuos, y acusó como cómplices a las dos mujeres procesadas. Añadió que parte de lo robado lo habían escondido en la montaña de Montjuich. El fiscal ha pedido en el Consejo la pena de veintiocho años de reclusión para Antonio; seis años y un día de prisión para Dolores, y la absolución para Carmen. Las defensas han solicitado la absolución. El Consejo ha quedado visto para sentencia.

La estafa de la C. de M. Z. A.

BARCELONA, 20.—El Juzgado del distrito de la Barceloneta ha tomado hoy nueva declaración a Federico Mira, procesado por la estafa a la Compañía de M. Z. A. La diligencia tuvo por objeto poner en claro dónde estaba el resto del dinero estafado, pues parte de él fué enviado a Jijona al cuñado del procesado, que lo entregó al Juzgado al ser detenido. La diligencia no ha tenido ningún resultado, pues Mira sigue negando que sea autor del hecho.

Reparos a un empréstito de la Diputación

BARCELONA, 20.—La Cámara oficial de la Propiedad urbana ha comunicado al ministro de la Gobernación su oposición al empréstito de 60 millones acordado por la Diputación, destinado a la construcción urgente y en un período de diez años de 600 kilómetros de carreteras vecinales, que supone un nuevo gravamen para los contribuyentes. Enumeran los cinco nuevos recargos que se quieren aplicar, y hacen constar que sólo el pago del interés del proyectado empréstito importaría 1.800.000 pesetas y que la amortización en treinta años presupone aproximadamente otro millón por anualidad.

El presidente de la Cámara dió cuenta del informe sobre la inestabilidad del cambio, que fué aprobado.

Suceso extraño

BARCELONA, 20.—Esta tarde, al llegar a su domicilio don José María Ventura, en la calle del Príncipe de Viana, observó que no acudía nadie a sus llamadas. Cuando llevaba más de un cuarto de hora, salió su esposa, Dolores Iborra, de treinta y dos años, en mal estado de salud. Al penetrar en las habitaciones el señor Ventura vió a sus padres, ancianos de más de setenta años, tendidos en el suelo. Dió aviso a un médico, el cual certificó que tenían síntomas nerviosos, probablemente de origen tóxico, pero cuyas causas no podían precisarse.

Dos muertos en riña

BILBAO, 20.—En la fábrica Aurrera, de Sestao, riñeron esta mañana los obreros Modesto Rodríguez, de diez y ocho años, y Manuel Galíndez, de treinta y cinco. En primero, con un estilete, dió una puñalada al segundo, que quedó muerto en el acto. El agresor, inmediatamente de cometido el hecho, se arrojó al paso de un tren de la línea de Portugalete, quedando destrozado. El crimen fué motivado por cuestiones de trabajo.

—La Policía municipal ha recuperado otros ocho relojes y una sortija de brillantes, que fueron robadas de la joyería de la calle de Garibay, de San Sebastián.

El "Roald Amundsen"

LAS PALMAS, 20. — Hoy ha zarpado con rumbo a La Habana el "wiking" noruego "Roald Amundsen", que ha permanecido en este puerto dos días. Durante su estancia, su capitán ha sido muy atendido y hoy se tributó a la tripulación una cariñosa despedida.

Temporal en Lérida

LERIDA 20.—Continúa el temporal de nieves y heladas en la provincia. Todo el término de Solsona está cubierto de nieve, como hace más de diez años que no se veía. En el pueblo de Barber el huracán arrancó la escalera exterior de la casa rectoral, de reciente construcción, y parte de la techumbre de la iglesia, llevándose el aire hasta la plaza viguetas y trozos de material arrancado, lo que produjo gran alarma entre el vecindario. En el lago Estamento del Pirineo, junto al centro de producción de electricidad, ha marcado el termómetro 19 grados bajo cero. En la capital y en las afueras han caído grandes heladas.

—En las inmediaciones de Maldá ha sido hallado el cadáver de Buenaventura Salla, de veinte años. Por las indagaciones hechas por la Benemérita parece que fué arrollado por un carro que guiaba en un momento de descuido.

El cultivo del lino

LERIDA, 20.—En el local del Sindicato de Riegos del Canal de Urgel, ante 300 agricultores, que representaban un centenar de pueblos, dió una conferencia el barón de Abella, que trató de la reanudación del cultivo del lino en el Llano de Urgel y del cáñamo de retama, como posible sustitución del que hoy se importa ya fabricado por valor de cuatrocientos millones. Estudió el abandono de la industria, en la que se ocupaban en el siglo pasado noventa y tres mil obreros, que hoy no llegan a 4.000, lo que ha motivado que otras naciones la hayan intensificado, convirtiéndose en exportadores, y anunció la creación en Balaguer de un centro orientador de la próxima cosecha del lino, aprovechando la favorable circunstancia de los terrenos. Se ha dirigido al presidente del Consejo y al ministro de Economía un despacho solicitando la confirmación de las disposiciones en favor del lino y del cáñamo nacionales. El acto fué presidido por la Junta del Sindicato de riegos de Urgel, una representación de la Asociación Agropecuaria del Ebro y las autoridades de Mollerusa.

Las niñas madrileñas en Málaga

MALAGA, 20. — La colonia de niñas madrileñas que invernan en el sanatorio de Torremolinos, acompañadas de sus profesoras, vinieron hoy a esta capital y visitaron el templo de la Patrona, la Virgen de la Victoria, ante cuya imagen cantaron una salve. Luego, visitaron el vapor-correo "Melilla", y almorzaron en los jardines del paseo del Parque. Después, estuvieron en el palacio municipal y en La Unión Mercantil. Al atardecer regresaron a Torremolinos encantadas de la excursión. Las niñas se encuentran en perfecto estado de salud, habiendo la mayoría de ellas aumentado su peso. El día 27 del actual regresará la colonia a Madrid.

El matadero de Mérida

MERIDA, 20.—Desde hace días funciona, aunque no oficialmente, el Matadero industrial. La dirección de éste se halla a cargo del ingeniero don Vicente Alonso. El ganado sacrificado hasta ahora asciende a 3.000 cabezas de ganado porcino y 300 de vacuno.

Certamen literario

MURCIA, 20. — La Asociación de la Prensa organiza para las fiestas de abril un certamen literario titulado "Fiesta lírica de abril". Además de la flor natural, se concederán nueve premios de 250 pesetas a las mejores poesías dedicadas a varias poblaciones de la región murciana. El plazo de admisión terminará el día 10 de marzo.

Un muerto en una reyerta

LEON, 20.—En el pueblo de Balboa, partido de Villafranca del Bierzo, se suscitó una reyerta entre los vecinos del mismo y otros de Vilariño. Resultó muerto el vecino de este último, Anselmo Doval, de cuarenta y cuatro años, y heridos de gravedad sus hermanos Baldomero y Ricardo. Se practicaron ocho detenciones. Se busca al vecino de Fuente de Oliva, José Fernando Crespo, dueño del cuchillo que causó las heridas al muerto.

El Orfanato Minero

OVIEDO, 20.—Se ha reunido la Patronal minera y ha acordado adherirse a la petición de los obreros del Sindicato minero, que solicitan la reforma del real decreto de creación del Orfanato. Piden que se reduzca el número de vocales del Patronato y que sea éste quien nombre y separe el personal. También se muestran disconformes con que se conceda representación a los Ayuntamientos, por entender que éstos no contribuyen al sostenimiento del Orfanato y los cuales podrían estar representados por el presidente de la Diputación. Solicitan asimismo que la presidencia recaiga en la autoridad que designe el ministro de Fomento y que los distintos organismos tengan una sola representación.

Campo de aviación en Oviedo

OVIEDO, 20.—El alcalde de Llanera ha recibido un oficio del jefe superior de Aeronáutica participándole que ha sido aceptado el campo de aviación ofrecido por el Ayuntamiento.

Los estudiantes argentinos

SEVILLA, 20.—Los estudiantes de la Escuela Oficial de Arquitectura de Buenos Aires estuvieron visitando el pabellón de Chile. El comisario de dicho país les mostró todas las instalaciones, y después les obsequió con un "lunch".

A continuación se trasladaron al Alcázar, donde su director, señor Giralt, les explicó la arquitectura del edificio.

—Esta mañana llegaron, procedentes de Cádiz, los estudiantes de la Tuna escolar gaditana, que vienen a Sevilla de paso para Lisboa, donde se proponen dar algunos conciertos con objeto de recaudar fondos para costear a varios compañeros necesitados el título de licenciados en Medicina. Fueron recibidos por una numerosa Comisión de estudiantes. Esta tarde dieron un concierto que obtuvo un brillante éxito.

Incendio en una fábrica de peines

SAN SEBASTIAN, 20.—En Zumárraga un incendio destruyó gran parte de una fábrica de peines.

Por las familias de unas víctimas

VIGO, 20.—Los alumnos del Instituto y de la Escuela de Comercio y los Exploradores han realizado una cuestación pública en favor de las familias de las víctimas de los tripulantes de los cuatro pesqueros de Bouzas naufragados. Cooperaron las bandas de música Municipal, del regimiento de Murcia y del Asilo de Niños. Se registraron muchos actos de desprendimiento. La recaudación ha sido de 4.300 pesetas. El total de la suscripción asciende a 35.000 pesetas.

—Una camioneta cargada de piedra, conducida por Servando Fontán, atropelló al niño de tres años José González Magdalena, que se hallaba jugando en la puerta de su casa. Cuando ingresó en la Casa de Socorro era ya cadáver.

Anciana carbonizada

ZARAGOZA, 20.—En Calatayud ha perecido carbonizada la anciana de setenta y dos años Josefa Sancho Marquina, que vivía sola. Parece que la causa fué que se le incendiaron las ropas cuando trataba de encender un hornillo.

FIGURAS DE ACTUALIDAD

El capitán del "City of New York", Melville, que ha recogido a la expedición de Byrd

El elogio del capitán Melville queda hecho cuando se sabe que manda la nave del contraalmirante Byrd, uno de los más expertos y valerosos "técnicos" de los polos. Porque en esas regiones del globo el marino lucha no sólo con el viento y el mar—sus enemigos naturales—, sino también con esas barreras de hielo, infinitamente más peligrosas que los peores huracanes. Hace ahora un mes Norteamérica pedía la ayuda de todos los barcos próximos al Polo Sur para libertar a la expedición de Byrd, aislada del mundo por la barrera de hielos y en peligro de sucumbir falta de víveres. El capitán Melville ha logrado franquear ese muro y devolver al mundo y a la ciencia al audaz explorador y sus compañeros.

Se permite a las monjas la entrada en Méjico

NO PODRAN HACER VIDA DE COMUNIDAD

Desde el Gobierno de Calles estaba prohibida su entrada

MEJICO, 20.—Las autoridades de inmigración han recibido órdenes de permitir la entrada en Méjico a las monjas que lo deseen, sean de la Congregación que sean, siempre que se comprometan a cumplir la ley mejicana que prohibe la vida en comunidad.

La entrada de monjas en Méjico fué prohibida desde los primeros años del Gobierno del ex presidente general Plutarco Elías Calles.—**Associated Press.**

* * *

N. de la R.—Hemos recibido otro telegrama que indica que la entrada en Méjico se ha permitido a los sacerdotes, no a las monjas. Como este telegrama hace referencia al de Associated Press, publicamos nosotros el que nos llega de esta Agencia.

LA EXPULSION DE SUBDITOS EXTRANJEROS

MÉJICO, 20.—Toda la Prensa considera como una reforma posible la restricción al Poder ejecutivo del derecho de decretar la expulsión de los súbditos extranjeros, de conformidad con el artículo 33 de la Constitución, a causa de haber admitido el Tribunal Supremo de la república una petición en este sentido.

Aun cuando se desconoce la actitud que adoptará el Tribunal Supremo, la Prensa considera de gran importancia el sólo hecho de que dicho Tribunal estime la cuestión capaz de ser discutida abiertamente. Es también la primera vez que el Tribunal Supremo admite una operación de esta naturaleza. **Associated Press.**

Se ha casado el duque de Westminster

LONDRES, 20.—Esta mañana se ha celebrado la boda del duque de Westminster con la señorita Lelia Ponsonby.

A la ceremonia asistió una multitud

MISS LELIA PONSONBY

de curiosos, que no bajaría de 1.500 personas. Para estar segura de que no le faltaría sitio a la puerta, una mujer se había instalado desde muy temprano en un sillón, con una botella de vino y "sandwichs".

El duque llegó acompañado por su hija, lady Ursula Filmer Sankey y Churchill, y la novia iba acompañada de su padre. Vestía un abrigo de piel de bisonte, regalo de su prometido, y en la solapa llevaba unas orquídeas.

* * *

N. de la R.—El duque de Westminster nació el año 1879. Siguió la carrera militar y tomó parte en las guerras de Egipto, Africa del Sur y la Gran Guerra. Es la tecera vez que se casa. Su mujer actual es hija del tesorero del Rey, y tiene veintisiete años.

El duque de Westminster es uno de los hombres más ricos de Inglaterra. Posee en Londres 240 has. de terreno, que con el régimen de propiedad vigente le proporcionan una subida renta anual de los propietarios de las casas construídas en ese terreno, situado precisamente en el centro de Londres. Posee también una gran posesión en Escocia y alrededor de 12.000 has. de terreno en distintas partes de Inglaterra.

No organizarán corridas de toros en Argelia

HABIAN PERDIDO PERMISO Y HA SIDO NEGADO

"No ha lugar a proceso" contra el ministro afghano en París

PARIS, 20.—El ministerio del Interior publica la siguiente nota: "Contrariamente a ciertos rumores, no se ha tratado de organizar corridas de toros en Argelia con motivo de las fiestas del centenario, y una proposición que había sido presentada en este sentido, ha sido denegada.

NO HA LUGAR A PROCESO

PARIS, 20.—El juez de instrucción, que ha estado encargado del asunto relativo al descubrimiento de cierta cantidad de heroína en la valija diplomática del ministro del Afghanistán en París, hecho que ocurrió en el mes de abril del pasado año, ha dictado un "no ha lugar a proceso".

DOS CONDENADOS

PARIS, 20.—El juez Delalé, que instruyó el sumario por tenencia de explosivos en el asunto de la rue de la Santé, ha condenado al profesor Bernani y a su amigo Menapasse, el primero detenido en Bruselas por viajar con pasaporte falso, y el segundo actualmente en Italia.

ALTO JUCAR
GOSALVEZ
(Vino blanco)

MONEDAS DE ORO DEL SIGLO XVI EN HUNGRIA

Estaban escondidas en la pared de una casa vieja

BUDAPEST, 20.—Unos albañiles que derribaban una casa en la aldea de Fertorakos han encontrado, escondidas en una pared, 800 monedas de oro antiguas. Llevadas al Museo de Sopron, se ha comprobado que las monedas datan de la primera mitad del siglo XVI, y debieron ser escondidas en la pared durante la invasión del ejército turco.

El hallazgo tiene un gran valor histórico.

Es encontrado el cadáver del aviador Eielson

ESTABA DEBAJO DE LOS RESTOS DE SU APARATO

Byrd ha tenido que abandonar en su campamento varios aviones

NUEVA YORK, 20.—Ha sido encontrado el cadáver del teniente aviador Eielson, desaparecido el mes de no-

EL TENIENTE AVIADOR EIELSON

viembre del pasado año, al intentar el salvamento de la tripulación del "Nanuk", en Siberia.

El cadáver del teniente Eielson ha sido encontrado debajo de los restos de su aeroplano.

El lunes pasado, como se recordará, fué encontrado el cadáver de su mecánico, Borland, a unos cien pies de distancia de los restos del avión.—**Associated Press.**

EL REGRESO DE BYRD

NUEVA YORK, 20.—Byrd ha dejado en su antiguo campamento del mar de Ross varios aviones y parte del material utilizado en sus trabajos.

La expedición trae a bordo del "City of New York" el material científico y todos los datos, apuntes y fotografías obtenidas durante su campaña en las regiones polares.

PIPER Y KAY ATERRIZAN POR AVERIA

KARACHI, 20.—Los aviadores Piper y Kay se vieron obligados a aterrizar por averías en el motor. Como las piezas que necesitan no pueden encontrarlas en la India, deberán esperar unos ocho días a que les sean enviadas de Europa.

ARDE UN ALMACEN EN SYDNEY

Los daños se calculan en 2.400.000 francos

SYDNEY, 20.—Un violento incendio ha destruído esta mañana un gran almacén de muebles, causando daños materiales por valor de 2.400.000 francos.

Durante los trabajos de extinción han resultado varios heridos, entre ellos algunos bomberos.

DEPOSITOS DE ALCOHOL INCENDIADOS

BOGOTA, 20.—Un violento incendio ha destruído los depósitos de alcohol y gran parte de los edificios del conocido ingenio azucarero "Manolita", situado cerca de Palmira.

Este ingenio estaba reputado como uno de los más grandes y productivos del país.—**Associated Press.**

Peregrinación de Vitoria al Congreso Eucarístico de Cartago

BARCELONA - VALENCIA - MALAGA - ARGEL - PHILIPPEVILLE - OASIS DE BISKRA en el Sahara - CONSTANTINA - BONE - HIPPONE - TUNEZ - CARTAGO - Ciudad Santa de KAI - ROUAN - PALMA DE MALLORCA y Barcelona, es el precioso recorrido de la peregrinación que con la bendición y aprobación del Excmo. e Ilmo. Sr. Dr. D. Mateo Múgica, Obispo de Vitoria, se prepara para la asistencia al XXX Congreso Eucarístico Internacional.

Para informes, folletos e inscripciones: M. I. Sr. D. Carlos Lorea, Calle de las Escuelas, 18.—VITORIA.

UNA SESION ESPAÑOLA EN ESTOCOLMO

Conferencia sobre nuestra arquitectura

ESTOCOLMO, 20.—En la serie de reuniones de carácter cultural, organizadas por el Instituto de enseñanza cívica de esta capital, ha correspondido celebrar hoy la "soirée española".

El cónsul de España en Estocolmo, señor Magnus Nordberck, dió una conferencia relativa a la arquitectura española desde los tiempos prehistóricos, siendo muy aplaudido.

Además, la "Revista cinematográfica de España" ha proyectado varias películas de costumbres de ese país.

Ha tomado parte en la "soirée" la tiple del teatro Real, condesa Mariana Moerner.

Entre la numerosa y distinguida concurrencia figuraban el ministro plenipotenciario de España y numerosos miembros del Cuerpo diplomático.

EL DEBATE, Colegiata, 7

SE AUMENTARA EL IMPUESTO SOBRE LA CERVEZA EN ALEMANIA

Desde el día 5 de marzo se sube el arancel del té y del café

Las negociaciones para la reforma financiera no han dado resultado

NAUEN, 20.—Las negociaciones que el ministro de Hacienda, Moldenhauer, realizaba estos días con los jefes de los partidos oficiales, han terminado sin que se haya llegado a un acuerdo total sobre las bases de la reforma financiera. Los socialistas continúan insistiendo en el sacrificio de las rentas mayores para cubrir el déficit del seguro contra el paro forzoso; esta idea es combatida no solamente por los otros partidos, sino también por el mismo Moldenhauer. En cambio, parece que ha sido resuelto lo del aumento del impuesto sobre el consumo de la cerveza, a pesar de la resistencia de los bávaros. Moldenhauer elaborará ahora un programa para cubrir el déficit. Ha dicho a los periodistas que estaba convencido de la necesidad de rebajar los impuestos y de aliviar la economía, una vez saneadas las finanzas públicas.

El Consejo del Reichs ha dispuesto que rija a partir del 5 de marzo, el aumento sobre los derechos del café y del té.

Los derechos para el café verde se elevan de 130 a 160 marcos; para el café molido de 175 a 300 marcos, y los del té, de 220 a 350 marcos.

EL TRATADO CON POLONIA

NAUEN, 20.—El secretario de Estado de la Presidencia, Meissner, ha tenido una prolongada conferencia con Curtius. El "Lokalanzeiger" dice que en los círculos políticos ni se confirma ni se desmiente que la visita obedece al deseo de Hindenburg de cambiar impresiones sobre la posibilidad de separar el Tratado de la liquidación con Polonia, combatido por varios partidos, del núcleo de los Tratados relativos al Plan Young. En este caso, el Tratado de liquidación con Polonia se discutirá nuevamente previas modificaciones que se introducirían de acuerdo con Polonia.

El "Vosszeitung" afirma que la mayoría de los ministros del Reichs son contrarios a la separación de que se habla.

* * *

NAUEN, 20.—El Gobierno ha celebrado hoy Consejo de ministros para estudiar la situación financiera y también la forma de separar el Plan Young el Tratado germanopolaco, que encuentra gran oposición en la mayoría de los partidos gubernamentales. Con ello se quiere evitar la derrota del Plan Young en el Reichstag.

LOS NACIONALISTAS

BERLIN, 20.—Los nacionalistas alemanes habían presentado ante la Comisión que estudia el proyecto de ley sobre los acuerdos de La Haya una petición para que, por la vía diplomática, se comprobara si, como lo había anunciado un periódico francés, era cierto que el presidente del Consejo de Francia había declarado que Francia podría ocupar puertos y minas alemanas y volver a ocupar Renania en caso necesario, sin que Alemania pudiera oponerse a ello.

La Comisión ha rechazado esta petición por gran mayoría de votos.

Portugal no se adhiere a la tregua aduanera

Estonia y Luxemburgo, favorables al Convenio

GINEBRA, 20.—La Conferencia económica y aduanera ha continuado esta mañana la discusión general, que se dará por terminada esta tarde.

El señor Monteiro (Portugal) ha declarado que será imposible a su país adherirse a una tregua aduanera, exponiendo los motivos que le impiden renunciar a las medidas de protección adoptadas por su Gobierno.

Los señores Schmidt, de Estonia, y Calmés, de Luxemburgo—como los representantes de todos los pequeños Estados—, se han declarado favorables al proyecto de Convenio.

PLAZO PRORROGADO

GINEBRA, 20.—La Comisión de Mandatos ha decidido prorrogar hasta el próximo mes de julio el plazo de presentación de la documentación británica relativa a los acontecimientos de Palestina.

Se crea en Norteamérica el delito de beber

Hasta ahora sólo se castigaba la fabricación transporte y venta de licores

NUEVA YORK, 20.—Los neoyorquinos aficionados a comprar bebidas alcohólicas clandestinamente para después beber tranquilamente en sus casas y sin ningún peligro, están amenazados de que en breve se tome medidas contra ellos como violadores de la ley prohibicionista.

El Tribunal Supremo de los Estados Unidos va a revisar el caso de un agente de negocios de Nueva York, que como tantos muchos de sus paisanos, tenía la costumbre de alquirir regularmente bebidas alcohólicas para su casa, de un contrabandista "particular", es decir que se dedica al negocio al por menor.

El Gobierno de los Estados Unidos acusaba al agente de complicidad en un delito de violación de la "ley seca", que prohibe "la fabricación, venta y transporte" de toda clase de licores.

El agente de negocios ganó el proceso, pero ahora el Gobierno de la nación ha llevado el caso ante el Tribunal Supremo, cuya decisión es esperada con gran ansiedad tanto por "húmedos", como por los "secos". Si el agente es ahora considerado culpable, quedará ya establecido como delito de violación de la ley prohibicionista, toda persona que compre privadamente una botella de licor para beber pacíficamente una copita todos los días después del café en su propio domicilio.

La situación política en Portugal

El ministro del Interior niega que haya desavenencias en el Gobierno

Han sido nombrados el presidente y secretario de la C. de límites entre España y Portugal

(De nuestro corresponsal)

LISBOA, 20.—El ministro del Interior, entrevistado hoy por el "Diario de Noticias", ha hecho unas declaraciones sobre la campaña de calumnias propaladas por los enemigos de la Dictadura, quienes pretenden convencer al pueblo de que hay desavenencias entre los miembros del Gobierno y de que existen maniobras para conspirar contra el régimen. Este modo de obrar, ha dicho, demuestra la impotencia de los adversarios de la Dictadura. La armonía en el seno del Gobierno es completa, y la Dictadura es lo suficientemente republicana para garantizar la estabilidad del régimen; ni ella, ni el Ejército, ni el Gobierno ceden a nadie el honor y el deber de defender la república. Por otra parte, por el momento, ningún peligro de orden público amenaza a Portugal, y si de derechas o de izquierdas, dentro mismo de la situación surgiera algún intento de perturbación, el Gobierno tomará inmediatamente las medidas necesarias para reprimirlo.

Al referirse luego al ejemplo de España, dice que ésta se dirige otra vez hacia los antiguos partidos, lo cual no ha de servir de ejemplo para Portugal. Portugal no quiere volver a los antiguos partidos ni al antiguo Parlamento. Dejemos a España que se entregue a su propio destino, que será ciertamente brillante, según su manera de ser, su temperamento, su mentalidad.—**Correia Marques.**

Dos nombramientos

(De nuestro corresponsal)

LISBOA, 20.—Han sido nombrados para la Comisión de límites entre España y Portugal: presidente, el doctor don Bartolomé Ferreira, antiguo ministro en La Haya, Berna y Berlín, y secretario, el doctor Juan Enríquez.—**Correia Marques.**

Homenaje al coronel Almeida

(De nuestro corresponsal)

LISBOA, 20.—La Sociedad Geográfica ha celebrado hoy un sesión solemne en homenaje al coronel Juan Almeida. El homenaje ha sido organizado por un grupo de oficiales del Ejército y de la Marina que sirvieron en Africa en el Cuerpo de coloniales civiles. Estos entregaron al ilustre oficial un mensaje en el que enaltecían sus servicios.—**Correia Marques.**

LA "GACETA"

SUMARIO DEL DIA 21

Justicia y Culto.—R. O. disponiendo se expida real carta de sucesión en el título de conde de Teba a favor de doña Eugenia María Sol Stuart y Falcó; nombrando para la Secretaría del Juzgado de primera instancia de Santa María de Ortigueira a don Manuel Rodríguez Salas; disponiendo sea amortizada una Secretaría del Juzgado de primera instancia e instrucción de Arévalo; resolviendo expediente instruído con motivo de la supresión del Juzgado municipal de Villariño tras la Sierra; disponiendo se expida real carta de sucesión en el título de marqués de la Gratitud a favor de don Francisco de Arango y Arango.

Ejército.—R. O. disponiendo se devuelvan a los individuos que figuran en la relación que se inserta las cantidades que se indican, las cuales ingresaron para reducir el tiempo de su servicio en filas.

Hacienda.—R. O. resolviendo instancias formuladas por varios industriales que abastecen de artículos a las Juntas de plaza y guarnición; aprobando con carácter provisional el reglamento, que se inserta, por el que ha de regirse la Inspección general de Aduanas; disponiendo se constituya, en la forma que se indica, el Tribunal para las oposiciones a 20 plazas de alumnos de la Academia Oficial de Aduanas; relativa a los Tribunales para los ejercicios de oposiciones a plazas de auxiliares del Cuerpo general de Administración de la Hacienda pública.

Gobernación.—R. O. concediendo licencias por enfermos y prórroga en la misma a funcionarios de Telégrafos.

Instrucción pública.—R. O. nombrando catedráticos de Filosofía de Institutos; concediendo tres meses de licencia sin sueldo a don Rofolo Llopis Ferrándiz, profesor de la Escuela Normal de Maestros de Cuenca; nombrando a don Miguel Alvarez Farelo auxiliar repetidor de Idiomas del Instituto de San Isidro, de esta Corte; disponiendo que los catedráticos que se mencionan ocupen en el escalafón un número duplicado y considerándoles reintegrados al servicio activo de la enseñanza.

Trabajo.—R. O. disponiendo se amortice en la última categoría del Cuerpo de auxiliares de Planimetría catastral una plaza de auxiliar de tercera clase; concediendo tres meses de licencia para asuntos propios al topógrafo ayudante segundo de Geografía don José Corella Aranda; ídem un mes de prórroga a la licencia que por enfermo disfruta don José Díaz González, auxiliar de primera clase de Planimetría catastral; ídem un mes de licencia por enfermo a don Ramón Ráez Peñalver, auxiliar de segunda clase de Planimetría catastral.

Economía.—R. O. disponiendo queda sin efecto, en la parte que se indica, la real orden de 27 de enero último, y en todo su vigor la de fecha 20 del mismo mes, por la que se nombró jefe de la sección de Servicios generales de este ministerio a don Antonio Méndez de Vigo y Núñez-Arenas.

LA "PSITACOSIS"

La "Gaceta" publicó ayer las siguientes disposiciones de la Dirección General de Sanidad:

Primera. Las autoridades sanitarias médicas y veterinarias vigilarán el tráfico de loros, cacatúas y demás aves psitácidas, extremando la inspección de los establecimientos dedicados a su venta.

Segunda. Temporalmente, y hasta que las circunstancias lo aconsejen, los médicos darán cuenta a las autoridades sanitarias, y éstas a sus superiores, de cuantos casos de psitacosis humanos observen.

Tercera. Los vendedores de estas aves y los particulares poseedores de ellas declararán la existencia de cualquiera enfermedad sospechosa que en ellas observen, para que, además de su aislamiento, puedan las autoridades sanitarias ordenar las investigaciones pertinentes a despistar los casos sospechosos.

Cuarta. Los particulares deberán abstenerse de adquirir actualmente loros, ni aves afines; pues es natural que muchos de sus actuales poseedores quieran, vendiéndolas, alejar de sí posibles peligros.

Constitución de la F. Nacional de Caza y Pesca

El segundo partido internacional de "rugby" España-Alemania se celebrará en Dresde. Los uruguayos siguen preparando el campeonato mundial de "football".

Caza y Pesca

Asamblea de Sociedades de cazadores y pescadores

Con gran animación han comenzado en el local de la Real Asociación de Cazadores y Pescadores de España las sesiones de la Asamblea general de Sociedades de Cazadores y Pescadores, para constituir la Federación Nacional de las mismas y redactar las conclusiones que recogiendo el sentir de las Sociedades de toda España, deberán elevarse al Consejo Superior de Pesca y Caza, con motivo de la información pública abierta para la reforma de la ley de Caza.

Han acudido a dicha Asamblea importantes representaciones de las Sociedades de Pontevedra, Vigo, Lavadores, Túy, Viascón, Irún, Villafranca de Oria, Linares, Badajoz, Olivenza, Cáceres, Tolosa, Toledo, Castellón, Vitoria, Aguilas y otras que no podemos recordar. Enviaron su adhesión otras muchas Sociedades.

El primer día de Asamblea, y después de elegida la Mesa, que preside el señor Castelló, presidente de la Asociación de Madrid, con los señores Amoedo, de la de Lavadores; e Irazusta, de la de Tolosa, actuando de secretario el que lo es de la Sociedad de Madrid, señor Montobbio, se procedió a la lectura y aprobación de los estatutos por que la Federación Nacional ha de regirse, acordándose por aclamación solicitar de su majestad el Rey se digne aceptar la presidencia de honor de la misma. También se acordó solicitar del excelentísimo señor ministro de Fomento se conceda a la Federación, como representante legal de las Sociedades de España, una representación con dos puestos en el Consejo Superior de Pesca y Caza, aparte de otros acuerdos de sumo interés encaminados a la más eficaz defensa de los intereses de la pesca fluvial y de la caza.

Rugby

España contra Alemania

El segundo partido internacional entre los equipos representativos de España y Alemania se jugará el día 18 de mayo en Dresde.

Barcelona contra Hanover

Puesto que el equipo nacional español de "rugby" se formará en su inmensa mayoría por jugadores catalanes, la Federación de Cataluña ha concertado un interesante partido entre las selecciones de Barcelona y Hanover.

Football

Ante el campeonato mundial en Montevideo

MONTEVIDEO, 19.—En la última reunión del Comité ejecutivo del Campeonato Mundial de Football de 1930 se tomaron los siguientes acuerdos:

Una valiosa cooperación.—La Uruguaya Esperanto Societo solicitó autorización para colocar un tablero indicador de la sede de esa Sociedad en el terreno oficial, a fin de que los espectadores que desearen informarse y utilizar los servicios que ofrece, pudiesen hacerlo.

A cambio de esa facilidad, esa Sociedad se comprometería en hacer publicar programas o avisos en los quinientos periódicos esperantistas de Europa, por cuyo medio las entidades esperantistas europeas estarían al corriente del Campeonato Mundial.

Se resolvió tener en cuenta la petición para el momento oportuno y para el caso de que quedase establecido que es de incumbencia del Comité epecutivo la propaganda en el "field" oficial se trataría de complacer a los esperantistas.

Además se resolvió enviar a la Uruguaya Societo Esperanto la información periódica que publica el Comité ejecutivo, a fin de que la retransmita a los periódicos esperantistas de que habla.

¿Participarán los austríacos?—El ministro del Uruguay en Austria, doctor Garabelli, ha informado prolijamente al Comité ejecutivo respecto de la marcha de las gestiones encaminadas a obtener la participación de los austríacos en el campeonato, los que estarán dispuestos a revocar su resolución de no concurrir.

A tal efecto, han gestionado un plazo para estudiar de nuevo el problema, y decidir con carácter definitivo si enviarán el team seleccionado. Para el caso de que esto no fuera posible, el First Viena, que es el mejor team austríaco de profesionales, que está integrado por seis internacionales, estaría dispuesto a asumir la representación oficial de su país.

El Comité ejecutico resolvió continuar las gestiones para que concurra el seleccionado austríaco, y sólo en el caso de que esto no fuese posible, se abocaría la consideración de la participación del First Viena.

Los equipos de la Europa Central.—El Comité Ejecutivo tomó nota de que el señor Hugo Meisl, de gran influencia en los círculos futbolísticos de la Europa Central, se preocupa actualmente de obtener la intervención de los seleccionados austríaco, húngaro y checoeslovaco en el campeonato del mundo. A tal efecto prohija la realización de una conferencia de delegados de esos países.

La Prensa y el campeonato mundial.—Las Asociaciones de la Prensa de todos los países afiliados a la Federación Internacional de Football Association, recibieron ya una comunicación del Comité ejecutivo, solicitándoles que gestionen de los diarios de los respectivos países si enviarán cronistas al C. Mundial de 1930, en cuyo caso deberán mandar dos retratos de dichos cronistas para prepararles desde ahora las entradas y otras franquicias.

¿Y los húngaros?—Aunque la decisión definitiva de la Federación Húngara de Football respecto a su participación en el Campeonato Mundial ha sido aplazada, el Comité ejecutivo tomó nota, por la comunicación que aquélla le remitió, de las causas que dificultan aquella participación. La A. de F. de Hungría declara, desde luego, que no le es posible enviar su team profesional, si el pago de los salarios de sus jugadores profesionales debe estar a cargo de ella.

Además, hace notar que su intervención en el campeonato mundial le impedirá terminar el campeonato húngaro de 1929-1930, a causa de la larga ausencia de sus jugadores, así como se retardaría, por la misma razón, el campeonato 1930-1931, con la agravante de que disputaría en la época lluviosa con las consiguientes pérdidas financieras para los Clubs. Por último, destacan el hecho de que el envío de su equipo al campeonato mundial equivaldría a someterlo a una actuación sin descanso, lo que le obligaría a disputar los concursos internacionales completamente agotados.

Concurso de esquíes

La Copa del Patronato de Turismo

Además de la carrera por relevos, patrullas mixtas, organizada por Peñalara, en la que se disputó brillantemente la Copa Fuenfría, donada por el Sanatorio del mismo nombre, celebróse una excursión en esquíes al macizo de la Mujer Muerta, que con la gran nevada caída últimamente presentaba pistas magníficas, que aprovecharon los peñalaros para esquiar.

El venidero día 23, domingo, se celebrará la carrera de velocidad, que figura en el programa de concursos del año 30, en la que se disputará la magnífica Copa del Patronato Nacional de Turismo. La carrera, cuya lista de inscripción estará en el chalet de Fuenfría, tendrá lugar en dicha parte de la sierra, y los excursionistas saldrán, como de costumbre, a las ocho de la mañana de la puerta del domicilio social.

Cross country

El campeonato nacional

VIGO, 20.—Existe una verdadera expectación por el campeonato de España de "cross country", que se celebrará el domingo próximo en esta población.

Se han ultimado ya todos los preparativos.

Los corredores catalanes que llegaron ayer se entrenaron sobre el circuito, causando una excelente impresión.

En el expreso de mañana llegarán los corredores y representantes de las Federaciones de Vizcaya, Asturias, Guipúzcoa, Valencia, Andalucía, Castilla (?) y Murcia.

A las tres y media del domingo desfilarán en el estadio de Balaidos.

La salida de la prueba nacional se dará a las cuatro en punto.

Gimnasia

Festival de la R. S. G. Española

El programa del festival que organiza la Real Sociedad Gimnástica Española para el domingo próximo en Price, a las diez cuarenta y cinco de la mañana, es el siguiente:

1.° Sinfonía.
2.° Desfile.
3.° Ejercicios de conjunto (adultos).
4.° Paralelas.
5.° Gimnasia educativa (niños).
6.° Esgrima (asaltos).
7.° Gimnasia rítmica (señoritas).
8.° Los antiguos socios The Rubians (equilibristas musicales).
9.° Barra fija.
10. Danzas gimnásticas (señoritas).
11. Esgrima con bastones (niños).
12. Ejercicios de mazas (señoritas).
13. Pirámides.

Alpinismo

Las organizaciones de Peñalara

Organizada por la R. S. E. de A. Peñalara se ha celebrado la excursión al puerto de Navacerrada para examinar los trabajos realizados durante la semana anterior por el coche quitanieves de la Dirección de Correos de Suecia, que ha figurado en la Exposición Internacional de Barcelona. No obstante, las condiciones durísimas en que se encontraba la carretera por la cantidad de hielo y dunas de nieve que tenía, el aparato mecánico ha conseguido abrir una calle, por la que pueden pasar los coches fácilmente hasta muy cerca del chalet de Peñalara, en el kilómetro 21 de la carretera de La Granja.

Asistieron al acto diversas personalidades, entre las que se encontraban el ministro de Suecia, representaciones de la Dirección de Obras públicas, Circuito de Firmes especiales, Centro Electrotécnico, Dirección de Comunicaciones, Patronato de Turismo, Real Automóvil Club, Sociedades alpinas, etcétera, y gran número de montañeros. Todos fueron obsequiados con una merienda en el chalet de Peñalara, regresando a Madrid a final de la tarde.

Estos trabajos efectuados demuestran que las carreteras de los parajes nevados pueden quedar perfectamente transitables, a pesar de las acumulaciones de nieve.

Aviación

Concurso de modelos reducidos

El Real Automóvil Club de Cataluña acaba de celebrar con éxito un importante concurso de modelos reducidos. Se estableció la siguiente clasificación en las distintas pruebas:

Prueba de distancia de modelos accionados por medios mecánicos.

Primero, don José Coll, 70 metros, primer premio de 250 pesetas.

Segundo, don Francisco Calafat, 61,48 metros, segundo premio, Copa de plata.

Tercero, don Francisco Calafat, 57,80 metros, tercer premio, objeto de arte.

Prueba de rendimiento de modelos accionados por medios mecánicos.

Primero, don Francisco Calafat, 495,91 puntos, primer premio 250 pesetas.

Segundo, don Francisco Calafat, 441,30 puntos, segundo premio, Copa de plata.

Tercero, don José Coll, 357 puntos, tercer premio, objeto de arte.

Prueba de distancia en aparatos accionados por sandows.

Primero, don Francisco Calafat, 03,36 metros, primer premio, 250 pesetas.

Segundo, don Juan López, 46,35 metros, segundo premio, Copa de plata.

Prueba de acrobacia en aparatos accionados por sandows.

Primero, don Francisco Calafat, primer precio, Copa Aeronáutica Naval.

Segundo, don Juan López, segundo premio, Copa de plata.

Premio extraordinario de vistosidad, don Francisco Saurí, 100 pesetas.

Ciclismo

Una prueba Faura-Segorbe-Faura

VALENCIA, 20.—El Club Ciclista Romero de Faura, ante la proximidad de la temporada, organiza para el próximo mes de marzo, seguramente el día 16, día en que celebrará una prueba para neófitos en el recorrido de Faura-Segorbe-Faura (70 kilómetros).

Pugilato

Piedrahita pierde por abandono

En el combate celebrado anteanoche en Buenos Aires, el boxeador español Piedrahita abandonó su lucha contra Peralta por lesión.

Se le apreció después fractura del brazo derecho.

EXPOSICION ALMELA COSTA

José Almela Costa es murciano. Es importantísimo fijar el lugar de origen de los artistas, y especialmente de los pintores; refiriéndose a ellos, debería decirse siempre el lugar donde vieron la luz, porque la luz que ven, que les rodea, en la que viven sumergidos, influye en la visión pictórica, en el sentido de las cosas, hasta en la manera.

Murcia es Levante aún, pero el levantinismo murciano es más templado, más sereno que el de Valencia, por ejemplo. La luz valenciana se impone avasalladora, todo se somete a ella: forma, color, perspectiva, todo es un efecto de la luz; por eso el impresionismo es un producto natural de la pintura de Levante.

En Murcia, la luz, menos impetuosa, menos vibrante, tiene aún importancia capital, es personaje principal del cuadro; pero ya no se impone como única; se deja ver y analizar, permite un estudio de las cosas, ya se ven matices, tonalidades suaves; queda el sentido de la luz, pero un sentido más analítico.

Almela Costa tiene este sentido como nota básica de su arte; convence de ello su Exposición del Palacio de Bibliotecas y Museos. Los cuadros de paisajes baleáricos son magníficos estudios de luz, que revelan extraordinarias dotes analíticas: esplende el sol, cae a plomo, chocan sus rayos con superficies blanqueadas; el efecto es cegador. Almela no se deslumbra, analiza con visión matemática, pero sin amaneramiento ni meticulosidades; con una amplia y agradable libertad, logra, en contraste de sombras y penumbras luminosas aún, el efecto exacto, que consigna la sensación de relieve maravilloso.

El amor de la luz le lleva al efecto de color simple y brioso, como en "El cabo de la Mola", donde consigue dar extraña plasticidad al viento; el mar es azul obscuro; la costa, roja y ocre, y sobre estas notas fundamentales el paisaje se completa expresivo, gracioso, sentido.

En la quietud de una esclusa del Sena, en sus calles de Montmartre, ha fijado esa luz parisién tan fina, suave y transparente con sus grises delicados; tan perfectamente sentida está, que ella es toda la expresión del paisaje, ella lo dice todo: calma, quietud, silencio.

Por el sentido analítico, llega Almela a la tendencia constructiva: modela, fija, determina en sus cuadros de naturaleza muerta, en los libros hechos con un empaque de modernidad, que culminan en el sobrio y elegante retrato de Pepitín.

Nos hemos ocupado de los cuadros más representativos de las diversas fases de este pintor notabilísimo; todos los cuarenta y cinco que expone son dignos de mención, pero entre ellos destacan "El arco de la Aurora", donde el estudio finísimo de la luz se compagina con una estilizada simplicidad moderna; "Barracas", pleno de verdad y de ambiente, y "Monte Toro", bella exaltación colorista, valiente, entonada y enérgica.

HANS

MUEBLES=DIAZ
Sta. CARMEN 21=HILERAS, 4.

La tos seca
si es el primer síntoma gripal...

y se descuida, nadie es capaz de adivinar a dónde nos conducirá. ¿Preanuncia un catarro bronquial, más o menos grave, que será nuestro calvario durante todo el invierno, o bien se corre el peligro que degenere en bronconeumonía?

Por no dar importancia al primer síntoma—la tos seca—¡cuántos sucumben...! Y es que los agentes infectantes, si no se destruyen en sus comienzos por los medios que la medicina aconseja, germinan pavorosamente. Bronquios y pulmones son invadidos, agarrotados, se inflaman, la respiración se hace difícil, el hervidero bacilar avanza, cuyas consecuencias pueden ser funestas. Para destruir estos bacilos, la clínica nos ofrece un remedio balsámico, de origen vegetal, que la experiencia demuestra ser de una eficacia incontestable. Su nombre es Thus-Serum: por su virtud, si al primer indicio se toma dicho Thus-Serum, el mal es arrestado; los bacilos mortíferos pierden su fuerza procreativa, y siguiendo el tratamiento durante algunos días, el órgano respiratorio se restablece y queda inmunizado. Las afecciones catarrales, los resfriados rebeldes, los espasmos de tos, ceden con el balsámico Thus-Serum.

¡¡EUREKA!!
EL MEJOR CALZADO, SIN DISCUSION. DOSCIENTOS MODELOS NUEVOS.

TETRADINAMO
ENÉRGICO RECONSTITUYENTE EN SUS DOS FORMAS ELIXIR E INYECTABLE VIGORIZA A LOS DÉBILES REJUVENECE A LOS VIEJOS

Notas militares

DEL "DIARIO OFICIAL" DEL DIA 21

Concurso.—Se anuncia concurso entre coroneles de Estado Mayor para cubrir una plaza de plantilla en la Dirección general de Preparación de campaña.

Secretaría.—Se declara en situación de excedentes al auditor de división don Constante Miquélez; se concede la medalla de Sufrimientos por la Patria, al sargento don Carlos Bernaldo de Quirós.

Primera Dirección.—Se destina al Gobierno de Cádiz al capitán de Infantería don Benigno Cabrero; resolviendo que los mozos que se citan pueden acogerse al decreto de 26 de octubre de 1927.

Segunda Dirección.—Se conceden los beneficios de ingreso en Academias militares al huérfano don Ricardo Rojo; se concede pensión de placa de San Hermenegildo al teniente coronel de la Guardia civil don Gustavo Tuser, y al teniente coronel del mismo Cuerpo, don Ramón Escobar; ídem al comandante don Emilio Pérez; se concede cruz de San Hermenegildo, al capitán de la Guardia civil don Luis Parras, y al capitán don Perfecto Malo.

Infantería.—Se anuncia nuevo concurso para cubrir tres vacantes de profesor en la Academia de Infantería. Una de comandante y dos de capitanes; se nombran profesores y ayudantes de profesor en la de Infantería, a los jefes y oficiales que figuran en relación.

Intendencia.—Se concede premios de efectividad por quinquenios a jefes y capitanes que figuran en relación; licencia para contraer matrimonio al alférez don José Suárez Germán.

Sanidad.—Se anuncia concurso para cubrir vacante de veterinario primero en la Academia de Intendencia; ídem en el establecimiento de Cría Caballar de Marruecos; propuesta de destino de los comandantes don Rafael Criado, don Marcelo Usera y don Ramón Anglada; se concede condecoraciones de San Hermenegildo a jefes médicos don Francisco López, don José Secchi y don Enrique González Rico.

DESTINOS DE CAPELLANES

El "Diario Oficial del ministerio del Ejército" publicó ayer una real orden nombrando capellán auxiliar del Ejército, con la antigüedad de esta fecha, al soldado presbítero don Alfredo Sanz Ribas, perteneciente para haberes al batallón de Ingenieros de Tetuán, el que prestará sus servicios espirituales en las tropas, enfermerías y hospitales de Marruecos.

También publica otra real orden concediendo al personal del Cuerpo Eclesiástico del Ejército, comprendido en la siguiente relación, con destino en los Cuerpos, dependencia y situación que se indican, el premio anual de efectividad que en la misma a cada uno se le señala, por los conceptos que se expresan.

Capellanes primeros.—Don Alejo Fernández Ocaranza, con destino en la Escuela Central de Tiro del Ejército, 2.000 pesetas por dos quinquenios y diez anualidades, por llevar treinta y tres años de oficial.

Don Felipe García Peñalvo, excedente forzoso en la séptima región, 500 pesetas por un quinquenio, por llevar diez y ocho años de oficial.

Don José Pérez Soriano, con destino en el quinto regimiento de Zapadores Minadores, 500 pesetas por un quinquenio, por llevar diez y ocho años de oficial.

Capellanes segundos.—Don Germán Pena Real, con destino en el regimiento de Infantería Isabel la Católica, 54, 1.000 pesetas por dos quinquenios, por llevar diez años de oficial.

Don José Agustín González Pérez, con destino en el regimiento de Infantería Bailén, 24, 500 pesetas por un quinquenio, por llevar cinco años de oficial.

Don Pedro Fernández Muñoz, con destino en el regimiento de Infantería Toledo, 35, 500 pesetas por un quinquenio, por llevar cinco años de oficial.

Igualmente se ha dispuesto se aumente un capellán mayor en el Real Cuerpo de Alabarderos, y un capellán segundo en el Hospital militar de Carabanchel, siendo baja para la correspondiente compensación, uno mayor en el Hospital militar de Cádiz, y uno segundo en el Vicariato general castrense.

GEORGES RICHARD UNIC PUTEAUX
CAMIONETAS "UNIC"
superan en construcción resistencia y duración a todas las demás.
Depositario:
S. A. ZENKER Alcalá, 33 MADRID

En la SOLUCIÓN PAUTAUBERGE hallaréis una creosota pura de haya, que bajo esta forma no cansa nunca el estómago, y que, asociada al fosfato de cal, constituye el mejor remedio en las enfermedades de los bronquios.
L. Pautauberge, París y todas farmacias

Elixir
Estomacal
de Saiz de Carlos
(STOMALIX)
Lo recetan los médicos de las cinco partes del mundo porque quita el dolor, las acedías, las diarreas en niños y adultos, el enfermo come más, digiere mejor y se nutra, curando las enfermedades del
ESTÓMAGO e INTESTINOS
25 AÑOS DE ÉXITO.

GRAN LIQUIDACION
VERDAD DE TODOS LOS ARTICULOS POR RENOVACION DE EXISTENCIAS, A PARTIR DE MAÑANA 22 EN
EL ESTUCHE DE LAS MEDIAS
BARQUILLO, 13

CINEMATOGRAFOS Y TEATROS

LATINA: "Las dominadoras"

La compañía Alegría Enhart, disciplinada, acopladísima, de buen conjunto, en la que hay figuras como la de los titulares, está por encima del espectáculo que representa, porque "Las dominadoras" no pasa de ser una revistilla de recuelo en la que la gracia está sustituída por lo inmoral del asunto, por lo verde de los chistes intencionados y por la falta de traje en los conjuntos.

No hay entre número y número ni engarce lógico ni sentido teatral, y si parece mucho pedir esto para una revista, ni sentido de lo que es una revista, que es lo menos que puede exigírsele a quien se pone a escribir una. Es incomprensible que en semejante obreja se haya gastado lo que significa el representarla con gusto y lucimiento. La música es una lamentable repetición de cosas ya oídas, pero transportadas a la categoría de sonsonete.

Una lástima, porque en los números de circo, independientes de la revista, Pomponeff Enhart y Fifí Alegría hacen derroche de gracia, de agilidad y vis cómica: la parodia de lucha grecorromana es de grandísimo efecto.

El público, desentendido de la revista, aplaudió a los artistas en números aislados, pidiendo algunas repeticiones.

J. de la C.

PELICULAS NUEVAS

AVENIDA.—"Mi marido es un embustero".

El joven rico que parecía pobre—empleado del "Metro"—, por una serie de peripecias divertidas llega a casarse con la mujer pobre que parecía rica. Ambos, desde luego, se casan sin interés, aunque la novia patea un poco cuando sabe que su esposo es empleado del "Metro" nada más, y se alegra jubilosa cuando la lleva a vivir en el palacio de su padre. Era empleado porque éste le impuso el trabajo por un año.

Argumento de repertorio americano, con sus trucos y su irrealidad. Pero animando un poco, como en toda obra de ficción, resulta una comedia graciosa, rayana en algunas escenas en el astrakán.

Lo que le falta en consistencia lo gana en vis cómica. Rod La Rocque se capta desde el comienzo las simpatías del público. Lleva la escena cómica con finura. En vez de recargar la situación o el chiste, piedra de tropiezo de la mayoría de los actores de comedia, tiende a interpretarlo nada más, más bien descargándolo del lado grotesco. Eso llamamos nosotros finura cómica, como puede apreciarse en Rod La Rocque.

El público rió de veras. Si supiesen las Empresas y las Casas editoras lo fácil que les es hacer felices a muchos por unas horas, cultivarían más el benemérito género cómico.

Moralmente no ofrece reparos, así como el resto del programa.

C. N.

Notas cinematográficas

EL PROBLEMA DE LOS IDIOMAS

El corresponsal en América del "Licht-Bild-Buhne", de Berlín, ha publicado sus investigaciones realizadas en California sobre el más grave problema actual en Hollywood, cual es el de la producción de películas en diversos idiomas, si no se quiere perder los mercados mundiales conquistados.

Refiriéndose particularmente al mercado alemán, indica que la sincronización en esta lengua se verifica ya en los estudios de la Universal, Artistas Asociados, Pathé, M. S. M. y R. K. O., casas que tratan de realizar versiones auténticas en vez de los "adobos" actuales con los actores de Hollywood.

Las versiones en lenguas extranjeras han de constituir en breve una sección importantísima de las casas americanas. Se ha sugerido la idea de producir en Alemania, con dinero de Norteamérica, las versiones alemanas. Mas se ha lanzado la idea de centralizar en un sólo estudio europeo la producción de las traducciones al alemán, francés, español e italiano, con artistas de las diversas naciones. La idea es interesante.

UN BANQUETE

En el Palace Hotel se reunieron anoche a comer los editores de la película española "La canción del día", de los señores Muñoz Seca y Pérez Fernández, música del maestro Guerrero. Con los editores y autores se reunieron numerosos periodistas e invitados. El maestro Guerrero interpretó al piano algunos de los números musicales de la obra.

En breve saldrán los editores para Londres, donde se realizará. Será estrenada en Madrid el Sábado de Gloria.

GACETILLAS TEATRALES

Fontalba

Hoy, noche, estreno de "Casanova", de Lorán de Orbok, traducida por Francisco de Viu. Sábado y domingo, tarde y noche "Casanova".

La graciosísima comedia

de Muñoz Seca y Pérez Fernández "Los Chatos", se representa esta tarde en el Alkázar. Noche, "La educación de los padres", el éxito cómico de la temporada.

Infanta Beatriz

Esta tarde, "Triángulo", gran éxito de Martínez Sierra; genial creación de Catalina Bárcena.

Mañana sábado, estreno: "Mariquilla Terremoto", comedia de los hermanos Quintero; protagonista, Catalina Bárcena.

Gran Metropolitano

Rambal obtiene todos los días en las representaciones en la espectacular obra en 14 cuadros "Miguel Strogoff" (o "El correo secreto del Zar"), uno de sus triunfos más resonantes.

Lunes, Cine Madrid "Estrellas dichosas" (JANET GAYNOR Y CHARLES FARRELL)

Broadway Scandals 1930

El Rialto de Nuw-York ha estrenado hace dos meses escasamente, la magnífica revista "Broadway Scandals 1930", habiendo logrado un éxito enorme.

Carmel Myers y Jack Egan (La voz de oro de Broadway), consiguieron en esta película uno de sus más resonantes triunfos.

"Broadway Scandals 1930", ofrece aspectos novísimos de visualidad, de presentación escénica, de conjuntos, y, sobre todo, de canciones, especialmente las que interpreta Jack Egan, artista a quien se le denomina "La voz de oro de Broadway".

"Broadway Scandals 1930", no será estrenada en España como tantas otras cintas de éxito, con considerable retratro. "Broadway Scandals 1930", se estrena inmediatamente.

La Empresa que ha adquirido esta cinta no ha reparado en sacrificio alguno, y el próximo lunes la ofrecerá al público de Madrid.

REAL CINEMA presenta el lunes "Broadway Scandals 1930".

Tarde y noche, éxito grandioso en el aristocrático
CALLAO
CASADOS EN HOLLYWOOD
Opereta musicada por el célebre compositor vienés Oscar Strauss.
"Film" 100 por 100 sonoro FOX

Exito de la Gran Semana Cinematográfica del Cine Madrid

Todos los días, "Amores prohibidos" (Ramón Novarro y Renée Adorée).

Cartelera de espectáculos

LOS DE HOY

ESPAÑOL (Príncipe, 27).—Compañía Guerrero-Mendoza.—Tarde, no hay función.—10,30, Ella o el diablo.

FONTALBA (Pi y Margall, 6).—Camila Quiroga.—A las 10,30, Casanova (estreno).

COMEDIA (Príncipe, 14).—A las 10,30, El cadáver del señor García (estreno).

LARA (Corredera Baja, 17).—6,30, El negro que tenía el alma blanca.—Noche, no hay función.

REINA VICTORIA (Carrera de San Jerónimo 28).—Compañía Díaz-Artigas. A las 6,15 y 10,15, El monje blanco.

ALKAZAR.—Compañía Bonafé.—A las 6,30, Los chatos.—A las 10,30, La educación de los padres.

INFANTA ISABEL (Barquillo, 14).—6,30, ¡Pégame, Luciano! (gran éxito). 10,30, La condesa está triste... (el grandioso éxito de Arniches).

INFANTA BEATRIZ (Claudio Coello, 45).—Catalina Bárcena.—A las 6,30, Triángulo (gran éxito).—Noche, no hay función.

GRAN METROPOLITANO (Teléfono 36326).—Compañía Rambal, de grandes espectáculos.—A las 6,30 y 10,30, Miguel Strogoff o El correo secreto del Zar. Pronto, estreno: ¡Volga! ¡Volga!

ESLAVA (Pasadizo de San Ginés).—6,30, Coplas de ronda (reposición).—10,30, La picarona, por Matilde Vázquez, Lloret y Simón.

COMICO (Mariana Pineda, 10).—Loreto-Chicote.—6,30 (popular, tres pesetas butaca), El cuatrigémino.—10,30, De cuarenta para arriba... ¡Exitos!

PAVON (Embajadores, 11).—Compañía Blanquita Suárez-Eduardo Gómez. 6,15 y 10,30, Alí-Melá.

FUENCARRAL.—Compañía Anita Adamuz.—6,30 y 10,30, El alma de la copla. "Cantaores" protagonistas: Niño de Marchena y Niño del Museo (éxito inenarrable).

CIRCO DE PRICE (Plaza del Rey, 8). Tarde, a las 6,30; noche, 10,30, Los cuadros valencianos, premiados en la Exposición de Barcelona. La originalísima banda cómica "El Empastre", con la novedad del "Toro humano"; tres últimos días, tres.

PALACIO DE LA PRENSA (Plaza del Callao, 4) y **PRINCIPE ALFONSO** (Génova, 20).—A las 6,15 y a las 10,15, Reportaje gráfico. Las caídas de Tomasín. Bésame. La escultora de la paz.

CINE DEL CALLAO (Plaza del Callao).—6,30 y 10,30, El médico a sustos (cómica). Noticiarios sonoros Fox. Casados en Hollywood (la primera opereta musicalizada para el "cine" sonoro por Oscar Strauss).

CINE AVENIDA (Pi y Margall, 15. Empresa S. A. G. E. Teléfono 17571). A las 6,15 y 10,15, Diario Metro. Los ojos de Kokó. Cásate y verás. El charlatán (Margaret Livingston). Mi marido es un embustero (Rod La Rocque).

PALACIO DE LA MUSICA (Pi y Margall, 13. Empresa S. A. G. E. Teléfono 16209).—A las 6,30, tercer concierto de abono.—A las 10,15, Revista Paramount. Hombres de hierro (Lon Chaney). Ladrones (superproducción totalmente hablada en español, por los graciosísimos Stan Laurel y Oliver Hardy).

REAL CINEMA (Plaza de Isabel II). A las 6,15 y a las 10,15, El yate de los siete pecados (muda). Metrotone (sonora). El club de los solteros (comedia sonora). La danza macabra (sonora de dibujos). Exito.

ZARZUELA (Jovellanos, 4).—A las 6,30 y 10,30, estreno de La madona de los coches camas, superproducción de fama mundial.

CINEMA GOYA (Goya, 24. Empresa S. A. G. E.).—A las 6,15 y 10,15, Revista Paramount. Los ojos de Kokó. Cásate y verás. El charlatán (Margaret Livingston). Mi marido es un embustero (Rod La Rocque).

MONUMENTAL CINEMA (Atocha, 87).—A las 6 y a las 10,15, Metrotone (sonora). El terror de la pandilla (sonora). Phil Spitalny (atracciones sonoras). El comparsa, por Buster Keaton (sonora).

CINE IDEAL (Doctor Cortezo, 2).—5,30 y 10 (viernes de moda). Revista Paramount. Estreno: ¡Qué noche!, por Bebé Daniels. Exito de El suceso de anoche (Nicanor Villalta; dos jornadas, completa).

CINEMA BILBAO (Fuencarral, 124. Teléfono 30796. Contaduría).—A las 6 y 10,15 noche, Revista Paramount. ¡Qué noche! (Bebé Daniels). El suceso de anoche (Nicanor Villalta).

CINEMA ARGÜELLES (Marqués de Urquijo, 11. Empresa S. A. G. E. Teléfono 33579).—A las 6 y 10,15, Diario Metro. A tiro limpio (Wallace Beery y Raymond Hatton). Fútbol, amor y toros (superproducción nacional sonora).

CINE SAN CARLOS (Atocha, 157). 6,15 y 10,15, Del abismo a la cumbre. Amores prohibidos (Ramón Novarro).

CINE MADRID (Tetuán, 29).—6,15 y 10,15, Noticiario 30 (actualidades). Héroe por terco (cómica). Pasiones del hampa (Virginia Valli). Amores prohibidos (Ramón Novarro y Renée Adorée). Lunes, Estrellas dichosas (Janet Gaynor y Charles Farrell).

CINEMA CRUECA (Plaza del Cisne, 4. Empresa S. A. G. E. Teléfono 33277). Viernes fémina. Localidad de señora mitad de precio.—A las 6,15 y 10,15, Noticiario Fox. Matrimonios secretos. Cuatro diablos (Janet Gaynor). Butaca, 0,40. Anfiteatro, 0,25.

CINEMA EUROPA (Bravo Murillo, 126. "Metro" Alvarado).—A las 6 tarde y 10 noche, Amores prohibidos, por Ramón Novarro. Butacas, las mejores, 0,75.

CINEMA DOS DE MAYO (Espíritu Santo, 34. Empresa S. A. G. E. Teléfono 17452).—Viernes fémina. Localidad de señora a mitad de precio.—A las 6 y 10,15, Revista Paramount. Viendo visiones. Jim el conquistador. Un magnífico flirt (Florence Vidor).

FRONTON JAI-ALAI (Alfonso XI, 6). A las 4 tarde. Primero, a remonte: Abrego y Echániz (J.) contra Salsamendi, Ucín y Zabaleta. Segundo, a pala: Gallarta III y Jáuregui contra Azurmendi I y Perea.

* * *

(El anuncio de los espectáculos no supone aprobación ni recomendación.)

Desglose en un auto denegado

Gracias del gatito. Los que presumen con la palanqueta.

Luciano Noares Esteban dejó un momento el automóvil que guiaba a la puerta del Estadio, y de lejos advirtió que un individuo trabajaba en el coche, como quien repara una avería. Le extrañó un poco que hubiera voluntarios gratuitos del trabajo, pero como para todo hay gustos, esperó tranquilamente, ojo avizor.

El individuo fué a separarse del coche, llevando un objeto en la mano, y entonces Luciano le echó el alto, porque no resultase que el voluntario perteneciera a la clase de aquel que desarmaba un reloj y después al reconstituirlo le sobraba siempre algo.

El socio en cuestión resultó llamarse Antonio Montero, de diez y nueve años. Lo que se llevaba era el reloj del tablero, y aun cuando eso se considera "pieza separada" en los "autos", a Luciano no le pareció oportuno acceder a la pretensión y Antonio quedó empapelado en el pleito, como otra buena pieza.

Caída mortal

Frente al ministerio de Fomento, al esquivar el automóvil 31.427, del servicio público, que conducía Santos Briz Santos, de treinta y cuatro años, domiciliado en Castillo, 5, se cayó Cándido Rojo, de unos cuarenta y cinco años, jefe de estación en Asuer, y se produjo tan graves lesiones que falleció a consecuencia de ellas en la Casa de Socorro a que fué conducido.

Mercería robada

En una mercería de la calle de San Eugenio, 1, propiedad de Consuelo Abad, penetraron los ladrones abriendo un boquete en la pared medianera con otra tienda, y se llevaron géneros por valor de 1.000 pesetas.

Obrero muerto

Cuando trabajaba en una fábrica de ladrillos instalada en la calle del General Ricardos, número 53, sufrió lesiones gravísimas el obrero Alejandro Chozas Rodríguez, de diez y ocho años, domiciliado en la calle de Linares, número 7 (Carabanchel Bajo).

Se le asistió en la Casa de Socorro sucursal de la Latina y después fué trasladado al Equipo quirúrgico, donde falleció.

Se cae por una claraboya

José Encinar Rodríguez, de diez y seis años, con domicilio en el paseo de la Chopera, 16, fué a llevar un encargo a la casa número 4 de la plaza de Cánovas y cuando estaba en la escalera abrió una puerta que da a una claraboya y se cayó sobre ésta. Resultó con lesiones gravísimas.

Muere en un automóvil

En un automóvil, en el que se dirigía a casa de unos amigos, acompañada de varios parientes, falleció Juana González Canales, de veintinueve años, que acababa de llegar, enferma, del pueblo de Arsicoyar (Toledo).

¡Bueno está el servicio!

Doña Mercedes Rodríguez Acero, que habita en Ballesta, 8, denunció que había desaparecido su criada en unión de una caja de caudales, en la que cree que su marido, a la sazón ausente, guardaba joyas y valores públicos, por valor respetable.

La criadita entró en la casa por la mañana y desapareció horas después. Dijo que se llamaba Carmen. Vaya usted a saber.

OTROS SUCESOS

Caída.—Andrés Vaquero Ortega, de siete años, con domicilio en Tortosa, 5, sufrió lesiones de relativa importancia al caerse por las escaleras del "Metro" en la glorieta de Atocha.

—El niño de seis años Manuel Arroyo Fraile, que vive en Andrés Mellado, 51, se cayó de una valla contigua a su casa, y resultó con lesiones graves.

Obreros lesionados.—El obrero del Canal Rafael Montes Córdoba sufrió graves lesiones al trabajar en el paseo de San Vicente.

—Trabajando en unas obras de la calle de Catalina Suárez, resultó con lesiones de pronóstico reservado Alberto Gómez Rodríguez, de treinta y siete años, vecino del pueblo de Valdemoro.

Mordidas por un gato.—En la correspondiente Casa de Socorro fueron asistidos de heridas de pronóstico reservado, causadas por mordeduras de un gato María Moratines, de treinta y tres años, y su hija, Teresa Gorganiza, de catorce meses, domiciliadas en Juan de Olías, 17. Al parecer, el gato está hidrófobo.

Se llevan el coche.—Eduardo Carrión Torrijos, de treinta años, dependiente de una casa de automóviles de la avenida de Pi y Margall, denunció que en la calle de Mesonero Romanos le habían sustraído un automóvil, que valora en 10.150 pesetas.

Atropellos.—Enrique Medina Meléndez, de veintiocho años, vecino de El Tiemblo (Avila), sufrió lesiones de pronóstico reservado al alcanzarle en la calle de Goya el tranvía 535, servido por el conductor 2.045.

—Brígida González Pozas, de veinte años, que vive en Alcalá, 159, fué atropellada en la misma calle por el automóvil 35.661, de Madrid, que conducía Paulino Velesfrías Ortiz, de cuarenta y un años, con domicilio en el Marqués de Zafra, 14, y resultó con lesiones de pronóstico reservado.

Silencio ante todo.—En el paseo de Santa Engracia, número 58, ático, domicilio de Luis Esteban Martínez, entró un ladronzuelo, que no consiguió más que tenerse que ir más que a escape, porque el inquilino estaba en casa y al oír unos ruidos sospechosos se puso en movimiento para inquirir el motivo de ellos.

Un par de detenciones.—En la calle de la Magdalena la Guardia civil detuvo a José María Rubio, "el Chinas", de cuarenta y dos años, y a Ramón Gómez Esteban, "el Albañil", de veintisiete, domiciliados, respectivamente, en Cipriano Sánchez, 15, y Amparo, 17.

El primero hizo resistencia; pero se logró reducirle a la obediencia. Se les ocuparon una palanqueta, una cuña y otros útiles para el robo.

LA VIDA EN MADRID

Regreso del Rey

Anoche, en el rápido de Sevilla, regresó su majestad de pasar dos días en el campo, en la finca "La Alameda", que en la provincia de Ciudad Real posee el duque de Medinaceli. Le acompañaban el infante don Alfonso de Borbón y el conde de Maceda.

En la estación le esperaban el presidente del Consejo, los ministros de la Gobernación y Justicia y Culto, capitán general, gobernador civil, presidente de la Diputación, alcalde, director general de Seguridad, marqués de Santa Lucía de Cochan, conde de las Bárcenas, vizcondes de Casa Aguilar y Troncoso, ex ayudante señor Rodríguez Pascual y gentileshombres señores Ortega Morejón y Mamolar.

Casa Real

Cumplimentó a la Soberana la duquesa de Parcent.

—La Reina visitó el hospital y Dispensario de la Cruz Roja, de la Avenida de la Reina Victoria.

—El Príncipe de Asturias y los Infantes, terminadas sus clases diarias, pasearon en automóvil por la población y por la Casa de Campo.

—Para el día del banquete al Cuerpo diplomático, se nombrará guardia de grande de España con los Reyes y de dama de honor con la Reina, alto servicio que, suspendido desde la muerte de la Reina doña María Cristina, no se había nombrado sino en alguna solemnidad protocolaria. Se cree que desde ese día volverá a reanudarse esa guardia.

Primera capilla pública

Suspendidas durante todo el pasado año las capillas públicas, a causa del luto por la reina doña María Cristina, vuelven ya a reanudarse, pasado el aniversario, y será la primera la del próximo Miércoles de Ceniza. Oficiará el Obispo de Sión, que hará antes de la misa la bendición de las cenizas, las que, a continuación, impondrá a los Soberanos, luego a la real familia, y, por último, a la regia comitiva, por orden de prelación, según el protocolo palatino. Seguidamente, se celebrará la misa de pontifical.

Las damas llevarán el traje uniforme y se tocarán con mantilla negra. Los caballeros, de uniforme.

La capilla revestirá la solemnidad y el esplendor acostumbrados.

El Sindicato de Apicultura

Ayer visitaron a su alteza real la infanta Beatriz la condesa de Leiva, don Gonzalo Sanchiz y don Narciso José de Liñán y Heredia, para ofrecerle la Vicepresidencia honoraria del Sindicato Nacional de Apicultura, que su alteza real aceptó.

Estudiantes portugueses en Madrid

A las ocho y media de la mañana de ayer llegaron a Madrid los profesores y estudiantes portugueses del quinto curso de la Facultad de Medicina, de Lisboa.

Con los cuarenta estudiantes vienen cuatro catedráticos y cinco auxiliares. Son aquéllos, los profesores Morera Junior, decano de la Facultad, que explica la cátedra de Obstetricia; Augusto Monjardino, catedrático de Clínica-quirúrgica; Lopo Carvalho, de Clínica médica y Costa Sacadura que como el decano, explica también Obstetricia.

La excursión está autorizada, y en parte subvencionada, por el Gobierno portugués; pero los gastos principales corren a cargo de la Junta Nacional de Educación.

Desde la estación se dirigieron a la Embajada de su país y de aquí a la Facultad de Medicina, donde fueron recibidos por el decano, doctor Recaséns, y claustro de profesores.

Congregados en el gran anfiteatro, pronunciaron discursos el alumno portugués Mario Morera, presidente de la Comisión organizadora de la excursión, un estudiante madrileño, el profesor Morera Junior y el doctor Recaséns.

Aquí fueron obsequiados con un desayuno, que fué servido por las alumnas de la Facultad.

Después se trasladaron al ministerio de Instrucción pública, donde fueron presentados al duque de Alba por el embajador doctor señor Mello Barreto.

También visitaron por la mañana al rector de la Universidad Central, señor Tormo, en su despacho del decanato.

Por la tarde visitaron el Instituto de Alfonso XIII y la Ciudad Universitaria.

Durante la estancia en Madrid, los profesores portugueses darán conferencias en la Facultad de Medicina.

En la Legación del Ecuador

Ayer, a las seis de la tarde, se celebró en la Legación del Ecuador una recepción en honor de los académicos de Bellas Artes, en la que se entregó al conde de Romanones, presidente de la Corporación, y a don José Francés, las insignias de gran oficial y comendador, respectivamente, de la orden "Al mérito", del Gobierno del mencionado país americano; concedidas al fundarse en Quito la misión filial americana de la Academia.

Empezó el acto leyendo unas cuartillas el ministro del Ecuador, en las que con elegante estilo se felicita de la fundación en Quito de la primera filial americana, así como del hondo sentido espiritual de la reunión que se celebraba.

Considera que la creación de filiales de las Academias de la Historia y Bellas Artes, juntamente con las de la Lengua, ya existentes hace medio siglo es una necesidad en pueblos que tienen la misma alma y la misma sangre; al par que cree constituye mayor labor diplomática, la que se pueda realizar a través de las Academias, para un mejor conocimiento mutuo que otra alguna.

El libro "La escultura en el Ecuador", de José Gabriel Navarro, que premió la Academia, dice que les habrá enseñado a los académicos que Quito es la Atenas americana en escultura y en cuanto a lienzos; cree que Gorivar, Miguel de Santiago y Galque—la gran trilogía del arte quiteño—son dignos de figurar al lado de Zurbarán, Murillo y Velázquez.

Para ellos pide hospitalidad en el Museo del Prado y por ello solicita del ministro de Bellas Artes, señor duque de Alba, la creación en la pinacoteca nacional del Museo del Arte Colonial de América.

Hace el ofrecimiento de las insignias, diciendo que al conde de Romanones, no sólo la entrega en reconocimiento de la creación de la filial de Quito, sino en rendido tributo a sus méritos y a los grandes servicios prestados a las relaciones de su patria con América, y al señor Francés, por su adhesión panegírica al gran Bolívar y las obras que dedicó con su brillante pluma al inmenso panorama espiritual de América.

A continuación habló don José Francés, quien dijo que aceptaba la condecoración como homenaje a uno de los soldados de filas, que eran los académicos. Alaba la obra del señor Navarro, que demostró el gran amor de su autor a España y cómo se formaba el arte quiteño en la unión del barroco indio con el renacimiento español.

Recoge la idea del Museo Colonial y habla de la perfecta unión entre españoles y americanos que ha existido siempre, pues hasta en la época de la conquista decía Bolívar: "No hay que confundir los españoles con el Gobierno de España; nosotros no luchamos contra los primeros, sino contra el segundo", y termina recordando que un sacerdote español bendecía la unión de Bolívar con su mujer Teresa del Toro, y otro español le ayudaba a bien morir.

Por último, el conde de Romanones recoge la trascendencia del acto como lazo de unión de América y España; admimite la condecoración, no por sí, sino como director de la Academia, y dice que ésta sabrá agradecer la recompensa.

Todos los oradores fueron muy aplaudidos al final de sus respectivos discursos.

Asistieron los académicos Moreno Carbonero, Santa María, Garnelo, Chicharro, Plá, Vaquer, Benlliure, Francés, Marinas, Orueta, Sánchez-Cantón, Landecho, conde de Casal, Bellido, Anasagasti, Tragó, Herrero, Fontanilla, Tormo, Fernández Bordas, Salvador y Fernández Arbós.

El ministro del Ecuador, don Ricardo Crespo Ordóñez, el cónsul general don José Gabriel Navarro y el señor Fabrés, atendieron amablemente a sus invitados, a los cuales se sirvió un espléndido "lunch".

Conferencia de don Eloy Montero

En la Juventud Católica Femenina de Estudiantes Españoles disertó ayer sobre "La Iglesia y la enseñanza" el catedrático de Derecho canónico de la Universidad Central, don Eloy Montero. Antes, las señoritas Mercedes C. Vega y Rosario Monasterio dieron un concierto de piano y violín, al final del cual escucharon muchos aplausos.

La señorita Dolores Cabezas hizo la presentación del conferenciante, del que trazó una completa biografía.

El señor Montero dedicó su conferencia, según estaba anunciado, a alabar los derechos, más bien deberes—dijo—de la Iglesia en la enseñanza.

Estamos—afirma—enfrente de dos escuelas con las que tenemos que reñir la batalla: la escuela estatal y la partidaria de la escuela laica.

Es menester, pues, sentar ideas terminantes para defender los derechos de la Iglesia a la educación de la juventud.

Tiene la Iglesia el derecho, más aún, el deber, de vigilar la enseñanza, lo mismo en las escuelas públicas que en las privadas. Esto—advierte el conferenciante—no supone una negación de los derechos ni de los deberes que tiene el Estado en el problema de la educación.

Y a continuación don Eloy Montero, en rápida ojeada, expuso cuanto hizo la Iglesia por la educación del pueblo, fundando escuelas y las más gloriosas Universidades del mundo.

¿Puede llamarse obscurantista a la Iglesia?, pregunta. Esto sólo podrá decirlo un ignorante o un malvado.

Pero los niños—añade—no tienen sólo inteligencia sino un corazón, el que hay que formar. De ahí los males que se derivan de las escuelas laicas, las escuelas sin Dios. Cita la anécdota de un impío francés que enseñaba a su hija la doctrina cristiana, precisamente, según sus palabras, "porque quería mucho a su hija".

La última parte de la conferencia estuvo dedicada a poner de manifiesto cuanto hizo la Iglesia en favor de la mujer, a la que sacó y elevó de un estado de verdadera esclavitud hasta convertirla en lo que es: madre y esposa.

Terminó alentando a las mujeres a que sean verdaderos ángeles que den un poco de espiritualidad a la vida.

El señor Montero escuchó una gran ovación.

La estabilización monetaria

Sobre el tema "Los problemas previos en la estabilización monetaria" ha pronunciado don Blas Vives una conferencia en el Círculo de la Unión Mercantil e Industrial.

Inició su disertación refiriéndose a la extraordinaria baja experimentada por la peseta a partir de febrero de 1929, y que recientemente ha alcanzado su punto culminante; enumerando los perniciosos efectos de la inestabilidad monetaria, así como los de la depreciación progresiva, en cuyos beneficios nadie cree.

Dedicó breves consideraciones a los fenómenos específicos del cambio, especialmente a la relación entre los cambios y el nivel de precios, al alcance de la balanza de pagos y a la significación de los factores imponderables.

Insistió especialmente en el intervencionismo económico, tan perjudicial para la libertad de la industria.

Como punto culminante de la intervención, recordó la organización del Monopolio de Petróleos, al cual combate. Hizo hincapié en el problema de la intervención de los cambios, afirmando que en el dictamen de la Comisión del patrón oro se propone la intervención.

Al referirse a los órganos de la intervención, dijo que, puesto que ésta tiene que seguir el nivel de precios, debe conocerse con exactitud este nivel, y para ello, se precisa organizar la estadística de precios.

Considera la misión que al Banco de España corresponde, de dirigir la política monetaria mediante una política de créditos que tienda a sostener el nivel de precios en los términos prudenciales que convenga a nuestra economía.

A modo de conclusiones, el señor Vives indicó la necesidad de nivelar efectivamente la Hacienda por medio de una heroica contracción de los gastos, que implica ante todo la revisión del plan de obras públicas.

Preconizó el restablecimiento de la libertad industrial, no con los paliativos que se deducen de las recientes declaraciones del ministro de Economía, sino con la total supresión de trabas.

Y como coronamiento de toda esta labor, defendió el desarrollo de una seria política monetaria.

Tal es, dijo, la propuesta contenida en el dictamen de la Comisión del patrón oro que por fortuna, constituye el programa del actual ministro de Hacienda.

Asistió a la conferencia numeroso público, entre el que había técnicos y políticos.

Sociedad para el Progreso Social

Los elementos directivos de la Sociedad para el Progreso Social celebraron una reunión en casa de su presidente, el cizconde de Eza, con asistencia del ministro de Trabajo, don Pedro Sangro, y la mayoría de los miembros del Consejo directivo.

El presidente se hizo eco de la satisfacción que todos experimentaban por la elevación del señor Sangro, secretario de la Sociedad, a los consejos de la Corona. El señor Sangro agradeció las frases de elogio y de cariño que se le tributaban.

La Sociedad acordó contribuir al monumento a Dato e invitar al secretario de la Asociación Internacional de Política Social, señor Boissard, para que dé una conferencia en Madrid en abril.

Conferencia sobre electrificación

En el Palacio de Comunicaciones ha pronunciado una conferencia el ingeniero director del Laboratorio de Telégrafos, don Ramón Miguel y Nieto.

Presidió el director general, barón de Río Tovia, que saludó a la concurrencia y ensalzó la labor de los ingenieros.

Hecha la presentación del orador por el presidente señor Novoa, el conferenciante expuso la necesidad de transformar la red telegráfica aérea en subterránea para llegar a la electrificación de los ferrocarriles.

Finalmente se ocupó de las velocidades que se logran con la transmisión simultánea en alta frecuencia, que permiten transmitir la página de un gran diario en cuatro minutos.

El señor Nieto fué muy aplaudido.

En el Instituto Francés

Ayer dió el escritor don Huberto de la Ossa su anunciada conferencia en el Instituto Francés sobre el tema "Los planos de enfoque en la novela".

Comienza aludiendo a la pretendida decadencia de la novela y a su próximo fin que niega, pues la novela es "la viva mitología de nuestro tiempo".

Hace notar que en Arte las máximas superaciones se logran por defecto, es decir, por el esfuerzo del artista limitado al tratar de suplir lo que no alcanza y está realizado en modelos anteriores.

Estudia los planos de enfoque que hacen constituir la verdadera novedad de cada época en el arte de la novela, y analiza el modo de desarrollar la acción en un solo plano.

El conferenciante fué muy aplaudido.

Sesión de los Estudiantes Católicos de Farmacia

Ayer celebraron sesión extraordinaria a cargo del doctor don Toribio Zúñiga, que se ocupó de las distintas formas en que puede actuar el farmacéutico; así hace reseñas de las diversas clases del desempeño de profesión como farmacéutico, explicando los casos de regencia en farmacia de viuda, sociedades, etcétera; así como también se ocupa del farmacéutico como dueño de la farmacia, poniendo los diversos casos que pueden darse en la práctica con las ventajas e inconvenientes en cada uno de ellos; también se ocupa del farmacéutico como director de laboratorios en su función sanitaria, análisis que se le pueden presentar en el desempeño de la profesión y relaciones con el público, y como consecuencia de todo esto, da a conocer y dice las materias en que debe especializarse el alumno que al salir de la Facultad quiera desempeñar dignamente cualquier cargo a que el título de licenciado le admita.

El conferenciante fué muy aplaudido.

En el Sindicato Libre

En el local social de esta organización, y presidida por el de la Confederación regional, señor Mata, se ha celebrado la tercera de las conferencias organizadas por el Sindicato Libre de Profesiones Liberales.

Estuvo a cargo de don Pedro M. Arregui, que desarrolló el tema: "Orientaciones de carácter social".

Puso de manifiesto la diferencia que existe entre socialismo y, más aún, comunismo, con sus características enervadoras de la personalidad con el Sindicato profesional, que, acogiéndose a la socialización, destaca las específicas coincidencias gremiales.

Demostró que no es esta institución, novedad corporativa en nuestra Patria, donde ya los gremios tuvieron tanta pujanza.

Fué muy aplaudido.

Mitin de expendedores de pan

En uno de los salones del Palacio de la Bolsa se celebró ayer tarde con gran concurrencia un mitin, al que asistieron casi todos los expendedores de pan de Madrid, con el fin de tratar de la actuación del Consorcio de la Panadería y solicitar del Gobierno que se declare libre la industria del pan.

Don Manuel Llanos y don Cesáreo Marchamalo manifestaron que a causa de la política del Consorcio, Madrid está deficientemente abastecido de pan.

Fueron aprobadas las siguientes conclusiones:

Procede devolver a la industria panificadora su libertad, a fin de favorecer los intereses del consumidor por medio de la cancelación y de la competencia.

Debe abandonarse el sistema de Consorcio entre fabricantes, en vista de las enseñanzas que se desprenden de su actuación durante el período de los cuatro años que lleva funcionando, evidenciándose que toda sindicación forzosa de productores daña al consumidor y a cuantos elementos viven de la industria, privilegiando a los menos y siempre a los que no les hace falta: a los poderosos.

Caso de continuar en vigor el Consorcio, se autorice a todos los propietarios de despacho para proveerse en las fábricas que mejor servicio les hagan.

Que se conceda al Sindicato Mercantil y Montepío de las Artes Blancas representación en el Consorcio de la Panificadora y en la Junta provincial de Abastos.

Que se autorice al Sindicato Industrial de la Panificación para que pueda elaborar por cuenta propia pan para sus despachos, sin trabas de ninguna especie.

Que se haga el repeso en las fábricas productoras.

Nuevas monedas de diez céntimos

El director general de la Fábrica de la Moneda tiene en proyecto la sustitución de la actual "perra gorda" por otra de cuproníquel, de tamaño intermedio entre la peseta y los dos reales.

También se proyecta acuñar nuevas monedas de cinco céntimos, de cobre, más pequeñas que las actuales y algo más gruesas.

Boletín meteorológico

Estado general. — La zona de mal tiempo del Mediterráneo se corre hacia Oriente y tiene su centro sobre Sicilia; esta borrasca produce mucha nubosidad y algunas precipitaciones en Italia y Baleares. Las altas presiones forman dos zonas anticiclónicas, una sobre Escandinavia, que se extiende hasta Rusia, y la otra sobre Las Azores. Persisten las nieblas en Europa Central. En España hay bastantes nubes y el frío es menos intenso que en días pasados.

Aviso a los aviadores.—En las rutas a Biárritz y Barcelona soplarán vientos flojos y el cielo estará con pocas nubes. Algunas nieblas matinales.

Aviso a los agricultores. — Heladas en la meseta central.

Aviso a los navegantes.—En las costas españolas el mar estará tranquilo.

Lluvias recogidas ayer en España.—En Oviedo, 13 mm.; Santander y Bilbao, 7; Vitoria y Palma, 4; Segovia, 3; Mahón, 2; Melilla, San Sebastián y Logroño, 1; Avila, 0,5; La Coruña, 0,4; Avila, 0,3; Burgos, 0,2; Cuenca y Teruel, inapreciable.

Para hoy

Casa de Socorro del distrito de Palacio (Plaza de Cristino Martos, 1 y 3).—7 t., Don Jacinto de las Cuevas Pulido: Terapéutica ocular de urgencia.

Colegio de Veterinarios (San Bernardo, 2).—4,30 t., Don Benjamín Fernández Medina, ministro del Uruguay: Alimentación cárnica.

Hospital de la Cruz Roja de San José y Santa Adela.—12 m., Sesión clínica.

Instituto Francés (Marqués de la Ensenada, 10).—7 t., M. Laplane: Lamartine y su época.

Museo Municipal (Antiguo Hospicio. Calle de Fuencarral).—7 t., Don José Gascón y Marín: Los problemas administrativos de la extensión de Madrid.

Sociedad Económica de Amigos del País (Plaza de la Villa, 2).—7,30 t., Señor Startz, locutor de la Emisora de ondas cortas F. C. J., desarrollará una conferencia sobre asuntos relativos a la emisora.

Otras notas

Centro Segoviano.—Ha quedado constituída la directiva del Centro Segoviano después de la elección de cargos efectuada en la siguiente forma: presidente, don Eugenio Tarragato; vicepresidente, don Isidoro Ruiz Ramos; secretario, don Mateo Tejero; vicesecretario, don Francisco Sebastián; tesorero, don Florentino García Salgado; contador, don Cesáreo Cerezo; bibliotecario, don Valeriano Rico; vocales, don Amalio Cristóbal, don Ladislao Llorente, don Pablo Fernández Vega, don Tomás Burgos, don Basilio Sans, don Martín Díez del Barrio, don Mariano Fernández Quintanilla, don Teodosio Herránz, don Angel Pasagali y don Frutos Bernal.

ARENAL, 4. POMPAS FUNEBRES.

Sala Aeolian.—Exposición de pinturas, dibujos y fotografías, por la Agrupación Artística de la Unión Eléctrica Madrileña. Entrada libre, de diez a una treinta y de cuatro a siete.

"LA FUENFRIA"
Cercedilla (Madrid)
CLIMA DE ALTURA
CURACION LA MAS SEGURA
TOS, CATARROS, BRONQUITIS, ASMA, TUBERCULOSIS
Pensión completa, incluída asistencia médica, de 30 a 50 pesetas.

A. VALLEJO fabricante de muebles. Paseo de San Vicente, 4. Teléfono 15755. Pídanse presupuestos.

El mejor remedio para el peor catarro, JARABE ORIVE. Precio, 4,40 ptas.

DETENCION DE TRES "MECHEROS"

Los agentes señores Franco y Garrido detuvieron, en la calle de Toledo, a Ignacio Delgado, Salvadora Platel y Carmen López, personas de mala nota. Se les ocuparon un jersey y un pañuelo de seda, sustraídos de un establecimiento de la plaza del Progreso.

CRONICA DE SOCIEDAD

La fiesta de Calderón

El programa de la función de gala a beneficio del Hospital del Niño Jesús patrocinada por las condesas de los Andes y de la Mortera y organizada por Ramón Maura Herrera y Pedro García de Arribas, que se celebrará el domingo 23, a las diez y media de la noche, en el Calderón, y a la que asistirán sus majestades y altezas reales y el Gobierno, es el siguiente:

I. Prólogo de Ramón Maura y Pedro García de Arribas.—II. Estreno de la revista en tres actos y quince cuadros, original del compositor chileno don Osman Pérez Freire, "Acuarelas".

Primer acto.—1.º "Potpourri", por la orquesta.—2.º Sólo fué una ilusión... Rosa primera, Pilar Alvear; rosas: Belén y Mercedes Amézaga, María Cruz y Pilar Crespy de Valldaura, Pepa Chávarri, María Jura Real, María Lola Liniers, María Luisa Mendoza Cortina, Carmen Moreno Ossorio, Lily Pérez Freire y Belén Villacieros.—3.º Coro casi ukraniano, por "incógnitos" autores de fama mundial.—4.º Sombras chinescas: Regina de la Mora y José Gros y Pío Benjumea.—5.º Orquesta típica España-Argentina. Tangos por Roberto Reyes. Director de la orquesta, Carlos España; Fernando y Carlos Hernández Corredor, Ricardo Fernández Henestrosa, Raimundo Moses, José Oñate, Carlos Perogordo y Jaime Pochman. 6.º En el molino... (leyenda). Molinera, Lily Pérez Freire. Campesinas y campesinos: señoritas María Cruz y Pilar Crespy de Valldaura, María Luisa Mendoza Cortina, Lulú Valdés Fauli, y Carlos y José Jardón, Alvaro Lorenzana, Ramón Maura y Carlos Villacieros.

Segundo acto.—1.º Canciones sudamericanas: "Si tú me olvidas, me muero" (estilo), "Horas felices" (tango canción), "Mujercita" (tango canción), "Por el mar de la vida" (cueca chilena), de don Osman Pérez Freire, y "Huella, huellita" (aire criollo popular), señorita Lily y Meche Pérez Freire.—2.º Muñecas: Belén Amézaga, María Lola Liniers y Carmen Moreno Ossorio.—3.º Vals: Mimo Moreno Ossorio y José Gros.—4.º Pilar Alvear: "Petenera" (la Marchenera), Moreno Torroba; "Jota", Falla.—5.º El eterno y el moderno Pierrot. Colombina, señorita Meche Pérez Freire. Pierrot eterno, marqués de Bolarque. Pierrot moderno, José Gros. Colombina moderna primera, Pilar Alvear. Colombinas modernas: Belén Amézaga, María Lola Liniers, Regina de la Mora, María Luisa Mendoza Cortina, Carmen Moreno, Ossorio y Belén Villacieros.

Tercer acto.—1.º Ayer y hoy. Ayer: Pilar Alvear, Lily y Meche Pérez Freire, Conchita Calderón, Victoria Maura, María Luisa Mendoza Cortina y Lulú Valdés Fauli; señores Carlos y José Jardón, Alvaro Lorenzana y Carlos Villacieros.—Hoy: Belén Amézaga, Mercedes Amézaga, María Lola Liniers y Carmen Moreno Ossorio y don José Gros. "Jazz-band Six Gay Players": César Gamboa, Joaquín Garralda, Francisco y José Piera, José Irueste y Carlos Poyer—2.º Orquesta típica España-Argentina. Tangos por Roberto Reyes.—3.º "Tie love next": señoritas Lily y Meche Pérez Freire.—4.º Saxofón. "Jazz-band Six Gay Players". "Solo" de saxofón por el señor Larrinaga.—5.º Marineritos: señoritas Pilar Alvear, Belén y Mercedes Amézaga, María Cruz Crespy de Valldaura, Pepa Chávarri, María Jura Real, María Luisa Mendoza Cortina, Regina de la Mora, Carmen Moreno Ossorio, María Lola Liniers, Lily Pérez Freire, Meche Pérez Freire y Belén Villacieros.

Para esta función han adquirido ya localidades los embajadores de Alemania y Chile; duques de Andría, Dúrcal, Fernán Núñez, Infantado, Montealegre, Santa Cristina, Santa Elena, Torres y Villahermosa; marqueses de Argüeso, Bondad Real, Cavalcanti, Córdoba, Figueroa, Frontera, Ibarra, Inicio, Jura Real, Llano de San Javier, Mariño, Prado Ameno, Salinas, Santa Marta de Babio, Valdeiglesias, Villabrágima, Villatoya y Urquijo; condes de Andes, Arteyce, Castellanos, Catres, Eril, Guadalhorce, Heredia Spínola, Liniers, Mendoza Cortina, Mieres, Mortera, Pezacán, Puente, Taboada y Yebes.

Vizcondes de Altamira, Eza, Escoriaza y Salcedo Bermejillo; barones de Andilla, Segur, Satrústegui, y Benedrix; señores de Alvear, Almunia, Bárcenas, Benjumea, Beruete, Creus, Cuesta, Chávarri, Hurtado de Amézaga, Hurtado de Mendoza, Jardón, Laiseca, Larrinaga, Mac-Crohón, Manso de Zúñiga, Maura (don Honorio), Maura (don Miguel), Mora, Moreno Torres, Palmaroli, Peláez, Pérez Valdés, Perogordo, Pidal, Redonet, Torres, Torroba, Urquijo, Valdés Fauli y Zunzunegui.

Cruzamiento

Ayer, a las cuatro de la tarde, se celebró en las Calatravas la ceremonia de armar caballero y vestir el hábito de la Orden Calatrava a don Alfonso Martos Zabálburu y a su hermano don Jaime, conde de Vega Florida, hijos de los condes de Heredia Spínola.

Fué padrino de los dos nuevos caballeros el marqués de Sede; presidió el acto y los armó caballeros el duque de Béjar; actuó de maestro de ceremonias don Luis Mac-Crohón y les calzaron las espuelas el marqués de González Castejón y el señor Mac-Mahon.

Bendijo los hábitos don Gonzalo Morales de Setién, y asistieron caballeros de las órdenes militares de Alcántara, Calatrava y Montesa.

Estaba su alteza el infante don Jaime, marqueses de Acha, Villora, Torre Mendoza, Melgarejo, Torre Milanos, Morbec, Cabriñana, Ermira, Santa Lucía de Cochán, Casa Saltillo, Valterra, Llanzó y Olivar.

Condes de Heredia Spínola, Tilly, Valle de Pendueles, Torre Velarde, Greisell, Limpias y Lisea.

Barón de Benedrús y señores Guerrero, Azuela, Martos y Zabálburu, Melgarejo, Vallarino, Sainz de los Terreros, Torre Capelástegui, Cabanyes (don Antonio y don Luis), Suárez Guanes, Roca de Togores, Coello (don Francisco y don Ignacio), Barnuevo, Landecho, Valdés, González de Gregorio, Muguiro, Sánchez y Manglano.

Entre la concurrencia estaban los caballeros santiaguistas marqueses de Casa Jara y Ganna y el conde de Bilbao. Además vimos a la marquesa de Triano y su hija, María Victoria Chávarri; señoritas de Laiseca, Totora, Núñez de Prado, señoritas de Vadillo, señores de Fernández de Córdoba e hija, señora de Roda y su hija Gracita; marquesa de Villora, condesa de Castellanos, Eulalia Mazarredo, Angeles y Amparo Navarrete, señora de Navarrete, Esperanza y Pilar Casa Jara, condesa de Ruiseñada, Carmen y María Martos y Zabálburu, marquesa de Valdesevilla, condesa de Heredia Spínola, duquesa de San Pedro de Galatino, don Honorato Manera y otros muchos.

Fiestas

En Barcelona un grupo constituído por las muchachas más conocidas en la buena sociedad, dió una comida de despedida a las bellas señoritas Marichu, Mercedes y Teresín Miláns del Bosch.

Entre los asistentes tenían representación los apellidos de la más rancia nobleza catalana: Saba, Foncuberta, Girona, Güell, Muntadas, Oriol, Arnús, Chávarri, Sanjurjo, San Miguel de Castellar, Satrústegui, Amat, Puig de Cárcer, Olano, Campillo, Ferrer, Villamediana, Domecq, etc.

Con la comida se alternó el baile, como cosa lógica en toda reunión de gente joven.

—En la residencia de don Antonio Andreu se ha celebrado un almuerzo en el que han sido comensales los duques de Sevilla y su hija Isabel de Borbón, la marquesa de Argüelles y su nieta, Maruja Liñán; los condes de Calatrava, que llegaron recientemente de Granada; los marqueses de Tenorio y su sobrina, Carmen Elósegui; los señores de Murga, el coronel Basila y el conde de Clavijo.

—El 26 obsequiará con un concierto, por la noche, a sus amigos del Cuerpo diplomático y de nuestra sociedad, el ministro de los Países Bajos.

Asistirán sus altezas reales.

—El domingo por la tarde tomarán el té con la señora de Macedo Soárez, esposa del secretario de la Legación del Brasil, varios de sus amigos.

Boda

En los primeros días del próximo marzo se celebrará en Barcelona la boda del teniente de Caballería don Enrique Parladé Vázquez, sobrino de los condes de Aguias y de la marquesa de Janduri, con una bellísima señorita catalana, hija de un prestigioso industrial de la Ciudad Condal.

Enfermos

Se encuentra gravemente enferma la respetable señora doña Dolores Ulzurrun de Aranza, baronesa viuda de Hervés.

—En Sevilla se encuentra enfermo el conde de Padul.

Viajeros

Se encuentran en Palma de Mallorca los marqueses de Urquijo.

—De Pizarra a Málaga se han trasladado el conde de Puerto Hermoso con su familia y la encantadora señorita Angelita Mérito, hija de los marqueses del Mérito.

—Se han trasladado de Bilbao a San Sebastián los condes de Láriz y la marquesa viuda de Murúa.

—Han llegado a San Sebastián, desde Vitoria, los condes de Peñaflorida.

—Marchó a Oviedo el marqués de la Vega de Anzó.

—De Bilbao a Zaragoza marcharon los condes de Isla y el barón de Ballesteros.

—Regresó de Bruselas la marquesa viuda de Villalobar.

—Se encuentra en Bargas el conde de Hoodytute.

—Marchó a París la vizcondesa de la Rochefoucauld.

—A Andújar marcharon los marqueses de Cayo del Rey.

—Marchó a San Sebastián don Julio de Urquijo.

Fallecimiento

Don Fermín Mur y Mur ha fallecido ayer en Madrid.

La conducción del cadáver se verificará hoy, a las tres, desde el depósito judicial al cementerio de la Almudena.

A sus sobrinos y demás familia enviamos nuestro pésame.

Funeral

Por el alma de doña Dolores Travesedo y Fernández-Casariego, viuda de Drake, se celebrará mañana un funeral en la parroquia de San José.

También se están diciendo en su sufragio misas en distintos templos de Madrid y Granada.

Con este motivo, renovamos nuestro pésame a su hija política, la marquesa de Villablanca; hermanos, marqueses de Santa Cristina, duque viudo de Nájera y don Francisco Travesedo, y demás familia de la finada.

Información Comercial y Financiera

INTERIOR 4 POR 100. — Serie F (73,25), 73,20; E (73,20), 73,20; D (73,20) 73,20; C (73,20), 73,50; B (73,20), 73,50; A (73,20), 73,50; G y H (73), 73.

EXTERIOR 4 POR 100. — Serie E (82,30), 81,80; D (82,75), 82,75; C (83,50), 83; B (85,50), 84; A (87,50), 85,75.

AMORTIZABLE 4 POR 100.—Serie D (74), 74,25; C (74,50), 74,25; B (74,50), 74,25; A (74,50), 74,25.

AMORTIZABLE 5 POR 100.—Serie E (90), 90,50; D (90), 90,50; C (90), 90,50; B (90), 90,50; A (90), 90,75.

5 POR 100, 1917.—Serie F (90,10), 87,50; E (91), 87,50; D (88), 87,50; C (88), 87,50; B (88), 87,50; A (88), 87,50.

5 POR 100, 1926.—Serie D (99,85), 100; C (100), 100; B (100), 100; A (100), 100,25.

5 POR 100, 1927, LIBRE.—Serie F (100), 100,05; E (100), 100,05; D (100), 100; C (100), 100,05; B (100), 100,05; A (100), 100,25.

5 POR 100, 1927, CON IMPUESTOS.—Serie F (85,80), 85,95; E (85,85), 85,95; D (85,85), 85,95; C (85,85), 85,95; B (85,85), 85,95; A (85,85), 85,95.

3 POR 100, 1928.—Serie E (70), 70; D (70), 70; C (70,40), 70; B (70,40), 70; A (70,40), 70.

4 POR 100, 1928.—Serie B (86), 86,30; A (86), 86,40.

4,50 POR 100, 1928.—Serie F (90), 90; D (90), 90; C (90), 90,75; B (90), 90,75; A (90), 90,75.

FERROVIARIA, 5 POR 100.—Serie A (99,90), 99,95; B (99,90), 99,95; C (99,90), 99,95.

4,50 POR 100.—Serie B (90,10), 90,15.

AMORTIZABLE 1929.—Serie F (100), 100; E (100), 100; D (100), 100; C (100), 100; B (100,10), 100; A (100,10), 100.

4,50 POR 100, 1929.—Serie A (90,10), 90,10; B (90,10), 90,10.

DEUDA MUNICIPAL. — Madrid, 1868 3 por 100 (98), 98; Deudas y Obras, 4 y medio por 100 (94,25), 94,25; Empréstito, 1918, 5 por 100 (89,75), 89,75; Mejoras, 1923, 5 y medio por 100 (94,25), 94,25; Subsuelo, 1927, 5 y medio por 100 (94,50), 94,50.

VALORES CON GARANTIA DEL ESTADO.—Transatlántica, 1926 (100,75), 100; Emisión 15-11-25 (92,50), 92,50; Tánger-Fez (102,50), 102.

CEDULAS Y BONOS.—Banco Hipotecario, 4 por 100 (93), 93; 5 por 100 (100), 100; 6 por 100 (108,80), 108,60; Crédito Local, 6 por 100 (99,50), 99,50; 5 por 100 (92), 92; Crédito Interprovincial (87,40), 87,40.

VALORES PUBLICOS EXTRANJEROS. — Empréstito Argentino (101,50), 101,50; Empréstito Marruecos (91,50), 91,25.

ACCIONES.—Banco de España (580), 580; Central (138), 145; fin corriente, 145; fin próximo, 146; Español de Crédito (428), 434; fin corriente, 434; Hispano-Americano (238,50), 240; Previsores, 114; Prensa Española, 112; Chade, fin de mes (631), 632; Alberche, ord. (103,50), 103; Sevillana (141), 143; Telefónica, preferentes (106,50), 105,75; ordinarias (115), 114; Minas del Rif, nomin (586), 588; ídem port. (623), 624; fin de mes, 626; Felguera, fin de mes (95,75), 95,25; Tabacos (227), 229; Petróleos (129,50), 129,50; Petrolillos (57), 56,50; fin corriente, 56,50; U. Fénix, 418; "Metro" Alfonso XIII (181), 180; cédulas (660), 650; M. Z. A., fin corriente (514), 511; fin próximo, 513,50; Norte, contado (530), 534; fin próximo, 536; Madrileña de Tranvías (126), 126; Azucarera, ordinarias (65,25), 65,50; fin corriente (65,50), 65,50; Explosivos, contado (1.160), 1.158; fin corriente (1.163), 1.161; fin próximo, 1.166; alza, 1.188; El Aguila (305), 310.

OBLIGACIONES. — Chade (104,65), 104,65; F. Mieres (96), 96; Felguera, 1906, 88,25; id., 1928, 84,50; Ponferrada (91,50), 91,50; Sevillana octava (101,50), 98,50; Naval, 5,50 por 100 (98,50), 98,50; ídem bonos, 1921 (100,50), 100,50; Transatlántica, 1920 (92), 92; ídem, 1922 (102,75), 102,25; Azucareras no estampilladas (79,50), 78,50; id., bonos 6 por 100 (93,50) 93,50; Norte, 3 por 100, primera (73,10), 72,75; ídem, segunda (72,50), 71,25; ídem tercera (72,25), 71,25; Esp. Pamplona, 73,25; Valencianas Norte (101), 100,50; M. Z. A., primera (331,50), 331; Arizas, I (103,25), 103,25; Andaluces, gr. fijo, 182; Madrid-Aragón (99,25), 98; Metropolitano 5 por 100 (93,75), 93; ídem 5,50 por 100 (100,50), 100,50; Peñarroya y Puertollano (100,75), 100,75; Peñarroya, 6 por 100 (100,75), 100,50.

MONEDAS	Precedente	Día 20
Francos	31,20	31,30
Libras	38,85	*3896
Dólares	7,96	*8,00
Suizos	154,40	*154,60
Liras	41,90	*41,95
Belgas	111,45	*111,60
Marcos	1,91	*1,915
Escudos portugueses	0,365	*0,36
Pesos argentinos	3,00	*2,98
Coronas checas	23,65	*23,75
Idem noruegas	2,07	*2,125
Florines	3,21	*3,215
Chilenos	0,93	*0,92

Nota.—Las cotizaciones precedidas de asterisco no son oficiales.

BOLSA DE BARCELONA
(Bolsín)

Nortes, 106,55; Banco Colonial, 108,25; Banco de Cataluña, 107,75; Filipinas, 426; Minas del Rif, 124,75; Aguas, 215,25; Petróleos, 11,20.

(Cotizaciones del día 20. Cierre.)

BARCELONA, 20.—Francos, 31,45; libras, 38,98; belgas, 111,75; liras, 42,05; suizos, 154,70; marcos, 1,917; dólares, 8,02; argentinos, 3; Amortizable, 70,20; Nortes, 106,60; Alicantes, 102,20; Transversal, 48,50; Rif, 125; Filipinas, 427; Explosivos, 232; Colonial, 108; Río Plata, 42,75; Cataluña, 107,75; Felgueras, 427; Aguas, 215,25; Nuevas, 156,50; Chades, 630; Petróleos, 11,20.

ALGODONES.—**Nueva York.**—Marzo, 15,22; mayo, 15,50; julio, 15,70; octubre, 15,89; diciembre, 16,08.

Liverpool.—Marzo, 8,13; mayo, 8,23; julio, 8,31; septiembre, 8,37; octubre, 8,40; diciembre, 8,45; enero, 8,48.

BOLSA DE BILBAO

Banco Urquijo Vascongado, 250; Vizcaya, 1.840; Hidro. Ibérica, 705; Sevillana, 143; Marit. Unión, 220; Petróleos, 130,50; Sota, 1.199; Menera, 153; Altos Hornos, 177,50; Constructora Naval, blanca, 113; Duro Felguera, 95,25; Siderúrgica Mediterránea, 117,50; Viesgo, 675; Explosivos, 1.155; Basconia, 1.180; Papelera, 198; Resinera, 41; Vascongados, 810.

BOLSA DE LONDRES

Pesetas, 38,90; francos, 124,26; dólares, 4,86; suizos, 25,1975; belgas, 34,8925; liras, 92,84; florines, 12,1237; noruegas, 18,1825; danesas, 18,1612; marcos, 20,365; argentinos, 42,31.

(Cotizaciones del cierre del día 20).

Pesetas, 39,05; francos, 124,255; dólares, 4,86; belgas, 34,89; francos suizos, 25,195; florines, 12,12 3/8; liras, 92,84; marcos, 20,365; coronas suecas, 18,12; danesas, 18,16; noruegas, 18,185; chelines austriacos, 34,505; coronas checas, 164 1/8; marcos finlandeses, 193,25; escudos portugueses, 108,25; dracmas, 375; lei, 818; milreis, 5 17/32; pesos argentinos, 42 5/16; Bombay, 1 chelín 5 peniques 27/32; Shanghai, 1 chelín 11,5 peniques; Hongkong, 1 chelín 6 peniques 1/8; Yokohama, 2 chelines 9/32.

BOLSA DE PARIS

Pesetas, 321,50; libras, 124,27; dólares, 25,5662; belgas, 356,10; liras, 133,65.

(Cierre del día 20)

Pesetas, 320; libras, 124,265; dólares, 25,57; marcos, 610; belgas, 356,25; florines, 1024,75; liras, 133,75; coronas suecas, 686,50; checas, 75,70; lei, 15,15; francos suizos, 493; coronas dasesas, 684,75.

BOLSA DE BERLIN
(Cotización del cierre del día 20)

(Servicio especial de EL DEBATE)

Pesetas, 52,35; dólares, 4,19; libras, 20,365; francos, 16,39; ídem suizos, 80,80; coronas checas, 12,404; chelines austriacos, 58,98; liras, 21,925; pesos argentinos, 1,578; milreis, 0,467; Deutsche und Disconto, 148,25; Dresdner, 149; Danatbank, 235; Commerzbank, 155,50; Reichsbank, 292,75; Nordlloyd, 103,50; Hapag, 99,50; A. E. G., 172; Siemenshalske, 259; Schuckert, 187,75; Chade, 328,75; Bemberg, 162,75; Svenska, 345; Glanzstoff, 168; Aku 111,50; Igfarben, 162,25; Polyphon, 279.

BOLSA DE ZURICH

Pesetas, 65,10; libras, 25,1962; dólares, 5,1850; marcos, 123,70; francos, 20,275; liras, 27,13.

BOLSA DE ESTOCOLMO

(Cotizaciones del cierre del día 20).

Dólares, 3,73; libras, 18,125; francos, 14,62; marcos, 89,025; belgas, 51,975; florines, 149,60; coronas danesas, 99,80; noruegas, 99,70; marcos finlandeses, 9,40; liras, 19,55.

BOLSA DE MILAN

(Cotizaciones del cierre del día 20)

Pesetas, 237,37; francos, 74,71; libras, 92,74; francos suizos, 368,50; dólares, 19,09; marcos, 4,56; peso argentino, 16,28; milreis, 227; Renta, 3,50 por 100, 67,20; consolidado, 5 por 100, 79,60; Banco de Italia, 2.042; Comercial, 1.450; de Crédito Italiano, 801,50; Nacional de Crédito, 598; Lloyd Sabaudo, 287; Snia, 61,75; Fiat, 381,50; Marconi, 255; Gas Torino, 226; Eléctricas Roma, 809; Metalúrgicas, 171; Edison, 816; Montecatini, 258; Chatillon, 199; Ferrocarril Mediterráneo, 704; Pirelli, 214.

BOLSA DE NUEVA YORK

Pesetas, 32,45; francos, 3,9106; libras, 4,86; suizos, 19,29; liras, 5,235; noruegas, 26,755; florines, 40,10; marcos, 23,8625.

(Cotizaciones del cierre del día 20).

Pesetas, 12,51; libras esterlinas, cheque, 4,85 11/16; libras, cable, 4,86 1/16; chelines austriacos, 14,25; francos belgas, 13,92 1/2; coronas danesas, 26,76; checas, 2,96 1/4; marcos finlandeses, 2,52 un cuarto; francos franceses, 3,91 112; marcos, 23,94; dracmas, 1,29 5/8; florines, 40,09 1/4; liras, 5,23 9/16; dinar, 1,77 1/4; coronas noruegas, 26,73; zlotys, 11,25; coronas suecas, 26,82; lei, 6,0 1/2; francos suizos, 19,29.

General Motors, 41 7/8; Bethleem Steel, 99 3/8; U. S. Steel Corporátion, 181 1/2; Anaconda Copper, 71 5/8; American Smelting, 71 3/8; Baltimore and Ohio, 115 1/8; Canadian Pacific, 211; Chicago Milwaukee, 24; New York Central, 181; Pensylvania Railway, 82; General Electric, 71 /4; Royal Dutch, 48 1/4; Sheel Unión Oil, 21 1/4; Westinghouse, 171 1/4; Woolworth Bulding, 62; Radio Corporations, 43 1/2; Int. Telephone Tels., 69 3/4.

NOTAS INFORMATIVAS

La Bolsa está en general pesada. Los Fondos públicos se muestran irregulares.

Los valores bancarios son los que marcan el punto firme de la sesión. Las acciones del Banco de España repiten el cambio anterior. Todos los demás suben: el Central, siete enteros; el Español de Crédito, seis y el Hispano Americano 1,50.

La Chade gana un punto. Los valores de tracción siguen flojos Los Alicantes pierden tres enteros, y el "Metro", uno. Los Nortes no se cotizaron al contado, y mantienen el cambio anterior a fin de mes.

Los Explosivos, al contado, bajan dos puntos, y otros dos a fin de mes.

La moneda extranjera sube en general. Oficialmente no se han cotizado más que los francos.

* * *

Moneda negociada: 50.000 francos a 31,30.

NIVELACION DE OPERACIONES

La Junta Sindical ha resuelto proceder a la nivelación de las operaciones realizadas a fin de mes en acciones del Banco Central a 146 por 100.

BOLSIN DE LA MAÑANA

Explosivos, 1.168, fin corriente, y 1.170, próximo; Chade, 632, papel, y 624, dinero; Alicantes, 515, próximo, y 513, liquidación; Nortes, 534, fin de mes; Petróleos, nuevos, 56,50, fin corriente.

* * *

El cambio de la libra oscilaba ayer mañana alrededor de 38,70, entre banqueros.

* * *

Corro de la tarde: Alicantes, 511; Nortes, 532; Chade, 630; Petrolillos, 56.50 y Explosivos, 1.156. Todo a fin de mes.

* * *

Pesetas nominales negociadas:

Interior, 270.000; exterior, 32.000; 4 por 100 amortizable, 14.500; 5 por 100 amortizable, 1920, 67.000; 1917, 155.500; 1926, 43.500; 1927, sin impuestos, 561.000; con impuestos, 541.000; 3 por 100 amortizable, 1928, 229.000; 4 por 100, 74.800; 4,50 por 100, 155.500; 5 por 100 amortizable, 1929, 159.500; Deuda Ferroviaria, 5 por 100, 94.000; 4,50 por 100, 5.000; 1929, 15.500; Ayuntamiento de Madrid, 1868, 300; Deudas y Obras, 23.000; Villa de Madrid, 1918, 8.000; 1923, 9.000; Subsuelo, 10,000; Trasatlántica, 1925, 4.000; 1926, 3.000; Tánger a Fez, 93.000; Cédulas, 4 por 100, 12.500; 5 por 100, 75.000; 6 por 100, 53.000; Crédito Local, 6 por 100, 5.000; 5,50 por 100, 28.500; 5 por 100, 22.500; Empréstito argentino, 23.500; Marruecos, 83.000.

Acciones.—Banco de España, 2.500; Central, 17.500; fin corriente, 187.500; fin próximo, 25.000; Español de Crédito, 11.500; fin corriente, 56.250; Hispano Americano, 56.500; Previsores, 1.500; Prensa Española, 5.000; Hidroeléctrica, 1.000; Hispano A. Electricidad, fin corriente, 7.500; Alberche, 8.000; Sevillana, 27.500; Telefónica, pref., 45.000; ordinarias, 15.000; Rif, portador, 20 acciones; fin corriente, 75 acciones; nominativas, 99 acciones; Felguera, fin corriente, 12.500; Guindos, 5.000; Petróleos, 92.500; Tabacos, 10.000; Fénix, 5.000; Alicante, fin corriente, 100 acciones; fin próximo, 100 acciones; "Metro", 3.000; Cédulas, 15 cédulas; Norte, 17 acciones; fin próximo, 100 acciones; Tranvías, 14.000; El Aguila, 2.500; Azucareras Ordinarias, 5.000; fin corriente, 75.000; Española de Petróleos, 309 acciones; fin corriente, 600 acciones; fundador, 29 p. fundador, Explosivos, 7.600; fin corriente, 10.000; fin próximo, 25.000.

Obligaciones.—Hispano Americana, 5.500; Sevillana, octava, 5.000; Fábrica de Mieres, 10.000; Felguera, 1906, 5.000; 1928, 4.500; Ponferrada, 25.500; Naval, 5,50 por 100, 23.500; Bonos, 500; Transatlántica, 1920, 7.500; 1922, 6.500; Norte, primera, 8.000; Asturias, segunda, 2.500; tercera, 14.000; Especiales Pamplona, 4.000; Valencianas, 66.500; M. Z. A., primera, 23 obligaciones; I, 10.000; Andaluces, 7 obligaciones; Madrid a Aragón, 2.000; "Metro", B, 5.000; C, 8.000; Peñarroya y Puertollano, 34.500; Azucarera sin estampillar, 2.000; bonos, segunda, 40.000; Peñarroya, 42.500.

LA SESION EN BILBAO

BILBAO, 20.—La Bolsa local ha estado falta de ambiente en la especulación. Los fondos públicos tienen poco negocio y únicamente mejoran su cotización el Interior. En los restantes valores del Estado, la Cédula Hipotecaria retrocede 0,40 y éstas son las dos únicas diferencias que se registran en el grupo.

El mercado de obligaciones está más animado. Los Santanderes, emisión 1913, mejora dos enteros, y los Durangos, primera, y las Sierra Menera, uno; las Ibéricas, 1923, medio, y las Iraraberris, un cuartillo. Por contra retroceden las Ibéricas 1921 y las Saberos. Los demás valores no tienen variación.

En acciones bancarias, los Urquijos retroceden 20 pesetas, quedando solicitados. Los Vizcayas, serie B, ganan medio duro, quedando demandas a la cotización, con papel a 460. Las de la serie A repiten cambios, quedando ofrecidas. Se solicitan Bancos de Bilbao a 2.045 y hay ofertas de Hispanos a 250, sin contrapartidas.

Poco negocio en ferrocarriles, tratándose únicamente los Vascongados, que repiten cambios y quedan solicitados al cierre. Los Nortes se piden a 632, con papel a 636. Los Alicantes tienen demandas a 513, con ofertas a 514. Los Santanderes se demandan a 620, con ofertas a 630. Las Roblas tienen dinero a 722,50, sin papel a la vista.

En el grupo eléctrico, los Viesgos, a pesar de la aproximación del vencimiento del cupón, retroceden 10 pesetas, quedando papel. Las Ibéricas, viejas, y las Sevillanas ganan uno y 0,50, respectivamente, quedando ofrecidos. Las Ibéricas, nuevas, repiten cambios, cerrando con papel. Las Españolas se solicitan a 203,50. Las Cartagenas se piden a 230, con ofertas a 235. Los Dueros a 205 y las Cooperativas de Madrid a 144.

En el grupo minero se tratan sólo las Meneras, en baja de dos pesetas, quedando ofrecidas. Se piden las Rif, nominativas a 585, con ofertas a 590, y las acciones al portador, a 620. Las Calas tienen dinero a 65, las Setolazar, nominativas, a 200, con papel a 215, y las Vasco-Leonesas a 545. Las Setolazar, al portador, se ofrecen a 225, las Ponferradas a 240, las Afraus a 1.190, sin compradores.

Continúa flojo el grupo naviero. Las Sotas, Guipuzcoanas y Mundacas pierden 11, media y 2,50 pesetas, respectivamente, quedando dinero para la última y papel para las primeras. Las Uniones y Euzkeras repiten cambios, quedando solicitadas. Las Vascongadas se piden a 380, con ofertas a 400. Las Bilbaos se piden a 85, con ofertas a 95. Hay ofertas de Nerviones a 780, de Bachis a 600. Se piden Amayas a 280, Vizcayas a 50 y Generales de Navegación a 110, sin contrapartida.

Flojo el sector siderúrgico. Las Basconias pierden 10 pesetas, y las Felgueras un cuartillo. Las Mediterráneos bajan medio entero. Los Altos Hornos ganan duro y medio, quedando ofrecidos. Las Navales, serie blanca, repiten cambios, con papel a 112. Hay ofertas de Babcock Wilcox, a 138; de Echevarrias, a 450, y de Euskaldunas, a 640.

En el grupo industrial, los Explosivos poco animados, perdieron un duro, y cerraron con ofertas. Las Papeleras cedieron dos enteros y quedaron pedidas a 200. Las Resineras se ofrecieron a la cotización, con papel a 40,50. Los Petróleos mejoraron un duro. Las Telefónicas se demandaron a 107, con ofertas a 107,75.

En el corro de moneda, los francos se cotizaron a 31,20; las libras, a 38,80, y los dólares, a 7,96.

Caminos de Hierro del Norte de España

Ingresos de la explotación desde primero de enero al 20 de enero de 1930 comparados con los correspondientes al mismo período en el año anterior.

Kilómetros en explotación, 3.746.

Decena del 11 al 20 de enero de 1930, 10.028.753; 1929, 9.330.806,49; diferencia en más, 697.946,51.

Acumulados desde primero de enero de 1930, 19.423.323,29; 1929, 17.862.025,56; diferencia en más, 1.561.297,73.

Impresión de la Bolsa de Berlín

NAUEN, 20.—La Bolsa de Berlín ha mejorado hoy mucho sobre los días anteriores bajo el impulso de compras hechas por la Banca suiza y otros organismos extranjeros. El cierre mantuvo la firmeza de toda la sesión.

La Memoria de la casa Krupp

NAUEN, 20.—La Memoria anual de la Casa Krupp da cuenta de la consolidación definitiva de la Empresa, cuyas acciones se encuentran en su totalidad en poder de la familia Krupp von Bohlen Halbach. Esta Empresa tuvo que sufrir muchas transformaciones y cambios de producción cuando, en virtud del Tratado de Versalles, las Comisiones interaliadas del control le prohibieron la fabricación de materiales de guerra, que anteriormente constituían la especialidad y casi el monopolio de la Casa Krupp. Miles de máquinas tuvieron que ser destruidas por orden de las citadas Comisiones. Desde entonces la fabricación de la Casa Krupp se dedica únicamente a fines pacíficos. Los pocos fusiles y cañones necesarios para el Reichswehr los fabrican otras Empresas.

Los beneficios brutos del año pasado fueron 152 millones, contra 50 millones en el anterior. Los beneficios netos han sido once millones, contra siete millones el año precedente. Todo ello se pasará a reservas, amortizaciones y pensiones.

Es interesante observar que los impuestos y gravámenes sociales que en 1914 eran de 197 marcos por cada obrero y empleado, ahora absorben 567 marcos por cada hombre, lo cual quiere decir que se han triplicado estos impuestos.

El comercio checo

PRAGA, 20.—El comercio exterior checoeslovaco se ha elevado, durante el pasado mes de enero, a 2.260 millones de coronas, o sean 252 millones menos que en el mes de enero del año anterior.

BANCO URQUIJO

El Consejo de Administración de este Banco, en uso de las facultades que le concede el número 9.º del artículo 28 de sus estatutos, convoca a Junta general ordinaria de accionistas a los efectos de lo que dispone el artículo 17, para el día 8 del próximo mes de marzo, a las doce de la mañana, en el domicilio social.

Tendrán derecho de asistencia, según determina el artículo 11 de los Estatutos, todos los señores accionistas, y sólo voz y voto los que posean, a los menos, 50 acciones, cuya adquisición justifiquen haber hecho seis meses antes de la Junta. El accionista que no recoja tarjeta de asistencia tres días antes de la fecha de la Junta, no podrá concurrir a la misma.

Madrid 19 de febrero de 1930.—El presidente del Consejo de Administración, **Marqués de Urquijo.**

PADRES SOLICITOS

Podeis aseguraros vosotros y los vuestros contra los embates de estas últimas semanas del invierno, tomando ahora la EMULSIÓN SCOTT.

Todavia quedan dias malos por pasar. Después del esfuerzo que ha representado el hacer frente a los rigores del invierno, las resistencias del organismo han quedado reducidas al mínimum. Es preciso pues revitalizarlas mediante la Emulsión Scott el rápido restaurador de fuerzas que provee la sobrealimentación necesaria al organismo debilitado.

La Emulsión Scott es el enemigo de la tos maligna y de los resfriados pertinaces. Es una bendición para los que sufren del pecho. Una temporadita de Emulsión Scott *ahora* muy bien pudiera evitaros alguna enfermedad larga y peligrosa. Asegurarse de que se trata de la verdadera

Emulsión Scott

Cada cucharada conduce a la salud

TOS ANEMIA RAQUITISMO DEBILIDAD GENERAL
RESFRIADOS ESCROFULA BRONQUITIS CONSUNCION

MARQUINA "EL MONJE BLANCO"
Retablos de leyenda primitiva.—5 Ptas.
"Editorial Reus", S. A.
Academia, Preciados, 1.—Librería, Preciados, 6.
Apartado, 12.250. MADRID

INDRA PERLA
Fabricación española, las mejores por su oriente y calidad.
SE COMPRAN ALHAJAS
Puerta del Sol, 11 y 12, 2.º—Hay ascensor

Productos de régimen
Casa Santiveri. Plaza Mayor, 24 (esquina Siete de Julio).

ALMORRANAS -- VARICES -- ULCERAS
Curación radical garantizada, sin operación ni pomadas. No se cobra hasta estar curado. Dr. Illanes. Hortaleza, 17. 11 a 1 y 4 a 7.

PARA ADELGAZAR
EL MEJOR REMEDIO
DELGADOSE
No perjudica a la salud, sin yodo ni derivados de yodo ni thyroidina.
Venta en todas las farmacias al precio de 8,50 pts. frasco y en el Laboratorio "PESQUI". Por correo, 8,50. Alameda, 17, SAN SEBASTIAN (Guipúzcoa, España).

Máquina para escribir CORONA

Novísimo modelo
Garantía ilimitada. Visibilidad absoluta.
Precio sin competencia.
También hay modelo Sport plegable de 450 pesetas.

Las dos máquinas se fabrican en negro y en preciosos colores y se venden al contado y a plazos.
La "CORONA" es la máquina más antigua y mejor que se conoce

Boletín a recortar (franquéese con 2 cts.)
SOCIEDAD HISPANO-AMERICANA GASTO-NORGE, C. A.—Sevilla, 16.—MADRID
Remítame catálogo "D" y condiciones, al contado y a plazos, de la máquina de escribir "CORONA" modelo FOUR en color.
Nombre .....
Calle de ..... núm. ...
Población .....

OPOSICIONES Y CONCURSOS

Cátedras.—Matemáticas.—Hoy, a las tres y media, celebrarán el ejercicio práctico don Benito Pastor, don José Martínez, don Valentín Rodríguez y don Luis Peña.

Física.—Ayer se examinó del cuarto ejercicio, don Fernando Estalella.

Agricultura.—Hoy están citados, a las cuatro y media, para realizar el cuarto ejercicio, los señores Bustirica, Sánchez Puig y Aguilar del Quinto.

Derecho Mercantil.—Han sido declarados aptos para continuar los ejercicios, don Salvador Martínez Maya y don Lucio Torres.

El primero está convocado para realizar hoy el cuarto ejercicio.

Auxiliares de Relaciones Exteriores.—Primer ejercicio: Ayer aprobaron el número 35, señorita Julia Gómez Jiménez, con 55 puntos, y el 45, don Manuel Martínez Mansilla, con 71.

Hoy, a las cuatro de la tarde, están citados en el ministerio de Fomento, del número 60 al final, en segundo llamamiento.

RADIOTELEFONIA

Programa para el día 21.

MADRID. Unión Radio (E. A. J. 7, 424 metros).—11,45, Sintonía. Calendario astronómico. Santoral. Recetas culinarias.—12, Campanadas. Noticias. Bolsa. Bolsa de trabajo. Programas.—12,15, Señales horarias.—14, Campanadas. Señales horarias. Conciertos. Boletín meteorológico. Información teatral. Bolsa de trabajo. Revista cinematográfica. — 15,25, Noticias.—19, Campanadas. Bolsa. Música de baile. 20,25, Noticias.—22, Campanadas. Señales horarias. Bolsa. Concierto sinfónico.—24, Campanadas. Noticias. Música de baile.—0,30, Cierre.

Radio España (E. A. J. 2.).—17 a 19, Concierto de orquesta. Recital de canto. Música de baile. Noticias de Prensa. Cierre.

TRANSMISION DE HUELLAS DIGITALES

NAUEN, 20.—Entre el departamento de Policía de Berlín y el de Buenos Aires se ha verificado con resultado satisfactorio, ensayos de radiotelefotografía, especialmente con el fin de proceder a las identificaciones. Se han transmitido huellas digitales, y en esta operación se ha tardado ocho minutos.

BECAS A ESTUDIANTES AMERICANOS

La "Gaceta" publica ayer una real orden disponiendo que se rehabiliten durante el ejercicio económico de 1930, ocho becas de estudiantes de Panamá y Puerto Rico, que cursan estudios en distintos centros de enseñanza de nuestro país.

Santoral y cultos

DIA 21. Viernes.—Stos. Severiano, Ob.; Pedro Mavimeno, Secundino, Saturnino, Fortunato, Siricio, Félix, mr.; Maximiano, Paterio, Obs.

La misa y oficio divino son de la dominica, con rito semidoble y color morado.

A. Nocturna.—S. Marcos Evangelista.

Ave María.—11 y 12, misa, rosario y comida a 40 mujeres pobres, costeada por doña Natividad Miñon y los marqueses de Rifes, respectivamente.

40 Horas.—Parroquia de S. Luis.

Corte de María.—Buena Dicha, en su iglesia y S. Antonio de la Florida.

Parroquia de las Angustias.—7, misa perpetua por los bienhechores de la parroquia.

Parroquia del Buen Consejo.—7,30, a 11, misas cada media hora.

A. de S. José de la Montaña (Caracas).—3 a 6 t., Exposición; 5,30, ejercicio y reserva.

Calatravas.—Trecenario a S. Francisco de Paula. 6 t., Exposición, rosario, plática, señor Causapié, y bendición solemne.

Cristo de la Salud.—5 a 7 t., Exposición.

Parroquia de S. Luis (40 Horas).—8, Exposición; 10, misa solemne; 5,30 t., estación, rosario, ejercicio y procesión de reserva.

O. del Caballero de Gracia.—7,30 a 8,30 t., Hora Santa por el señor rector.

Servitas (S. Nicolás).—8,30, 9, 9,30 y 10, misas; 6 a 7, Exposición; 6,30, corona rezada.

V. O. T. de S. Francisco (S. Buenaventura).—4,30 t., Exposición, estación, corona franciscana, plática, bendición, reserva y ejercicio de Viacrucis.

JUBILEO DE SAN MATIAS

La V. O. T. del Carmen celebrará, en la parroquia de su Titular el Jubileo de S. Matías, que puede ganarse por los hermanos y demás fieles de ambos sexos que, habiendo confesado y comulgado en cualquier templo, visiten una sola vez la capilla desde las doce del domingo próximo hasta las doce de la noche del 24 día del Apóstol. El lunes se celebrarán solemnes cultos.

* * *

(Este periódico se publica con censura eclesiástica.)

CASA ARYMA ARTICULOS PARA REGALO FABRICACION PROPIA CARMEN, 28

ORO, PLATA, PLATINO Y ALHAJAS COMPRA LA CASA ORGAZ. CIUDAD RODRIGO, 13.

¡¡Abrigos piel a cualquier precio!! por fin temporada, pieles sueltas de todas clases a precios increíbles. ¡Grandes rebajas! ¡Grandes ocasiones! LA CASA DE LAS PIELES. Caballero de Gracia, 50

EL DEBATE
Colegiata, 7.

CONVALECENCIA, DEBILIDAD
ANEMIA
VINO Y JARABE
Deschiens a la Hemoglobina
Los Médicos proclaman que este Hierro vital de la Sangre es muy superior a la carne cruda, a los ferruginosos, etc. — Da salud y fuerza. — PARIS

DOLOR DE CABEZA
Jaquecas, neuralgias, reuma, ciática y todo dolor nervioso desaparece con los SELLOS DE KAFERINA PRIETO

¿QUIERE USTED NO TOSER, PASAR LA NOCHE TRANQUILO, SIN ESE COSQUILLEO EN LA GARGANTA QUE TANTO LE DESVELA?
PUES TOME UNA PASTILLA CRESPO
CON ELLA MEJORARA USTED SU CATARRO Y TODAS LAS MOLESTIAS DE LA GARGANTA.
EN TODAS LAS FARMACIAS DE ESPAÑA, PESETAS 2. AMERICA Y FILIPINAS, 4 PESETAS.
Representante en Méjico: CARLOS S. PRAST

ATENCION AVICULTORES
alimentad vuestras aves con huesos molidos y obtendréis sorprendentes resultados. Tenemos un gran surtido de molinos para huesos, calderas para cocer piensos, cortaverduras y corta-raíces especiales para avicultores.
Pedid catálogo á
MATTHS. GRUBER
Apartado 185, BILBAO

FABRICA
Sellos Caucho
TEL. 74752
ORTEGA
Apartado 171
Encomienda, 20, d.º
MADRID

Quiosco de EL DEBATE
Calle de Alcalá, frente a las Calatravas

†

EL SEÑOR

D. FERMIN MUR Y MUR

Del comercio que fué de esta Corte
HA FALLECIDO EN MADRID
EL DIA 19 DE FEBRERO DE 1930
A LOS 67 AÑOS DE EDAD

R. I. P.

Sus sobrinos, hermana política, primos y demás familia, amigos y testamentarios

RUEGAN a sus amigos se sirvan encomendar su alma a Dios Nuestro Señor y asistan a la conducción del cadáver, que tendrá lugar hoy 21, a las TRES de la tarde, desde el Depósito Judicial de cadáveres, calle de Santa Isabel, 47, al cementerio de Nuestra Señora de la Almudena, por lo que recibirán especial favor.

La conducción se verificará en carroza automóvil.

POMPAS FUNEBRES, ARENAL, 4. MADRID

†

LA SEÑORA

Doña Dolores Travesedo y Fernández-Casariego

VIUDA DE DRAKE

Presidenta del Centro de la Guardia de Honor del Sagrado Corazón de Jesús, de la iglesia del Cristo de la Salud y María de los Sagrarios

FALLECIO EL DIA 14 DE FEBRERO DE 1930

Habiendo recibido los Santos Sacramentos y la bendición de Su Santidad

R. I. P.

Su director espiritual, don Gonzalo Morales de Setién; hija política, doña Angela Losada, viuda de Drake, marquesa de Villablanca; hermanos, los excelentísimos señores marqueses de Santa Cristina, duque viudo de Nájera y don Francisco Travesedo; hermanas políticas, las excelentísimas señoras condesa viuda de Maluque y condesa viuda del Villar; sobrinos, primos y demás parientes

RUEGAN a sus amigos encomienden su alma a Dios y asistan al funeral que en sufragio de su alma se celebrará mañana sábado 22, a las once y media de su mañana, en la iglesia parroquial de San José.

Todas las misas que se celebren en ese día en las parroquias de Nuestra Señora de los Angeles (Cuatro Caminos) y San Lorenzo, San Francisco el Grande, Hospital de San Pedro de los Naturales (San Bernardo, 101), Religiosas de la Concepción Jerónima, iglesias Pontificia de San Miguel, Oratorio del Caballero de Gracia, Asilo de la Santísima Trinidad (Marqués de Urquijo), Asilo de San José de la Montaña (Caracas, 15), Carmelitas Calzados (Ayala, 27), Carmelitas Descalzos (Plaza de España); así como las que se digan en Granada ese día, en la iglesia de Nuestra Señora de las Angustias, San Matías, Santa Escolástica, PP. Capuchinos, Sagrado Corazón y Perpetuo Socorro; las del día 28 en esta Corte, en San Andrés de los Flamencos; las del día 5 de marzo en la parroquia de San José; el 6, en la parroquia de la Concepción; el 7, 8 y 10, en la del Arcángel San Miguel; el 16, en las de los Dolores y San Sebastián, y el 17 en la del Salvador y San Nicolás (Plaza de Antón Martín), serán igualmente aplicadas por el eterno descanso de su alma.

Se están celebrando misas Gregorianas en varios templos de esta Corte.

Los excelentísimos e ilustrísimos señores Nuncio de Su Santidad y Obispos de Madrid-Alcalá, Sión y Oviedo y otros varios señores Prelados han concedido indulgencias en la forma acostumbrada. (A 7)

OFICINAS DE PUBLICIDAD: R. CORTES, VALVERDE, 8, 1.º TELEFONO 10905

ANUNCIOS POR PALABRAS

Hasta 10 palabras, 0,60 pesetas
Cada palabra más, 0,10 pesetas

Estos anuncios se reciben en la Administración de EL DEBATE, Colegiata, 7; quiosco de EL DEBATE, calle de Alcalá, frente a las Calatravas; quiosco de glorieta de Bilbao, esquina a Fuencarral; quiosco de Puerta de Atocha, quiosco de la glorieta de San Bernardo. Y EN TODAS LAS AGENCIAS DE PUBLICIDAD

ALMONEDAS

COMPRA venta muebles, lavabos, 18 pesetas; mesillas, 17 pesetas; armarios desde 80 pesetas. Tudescos, 7.

OCASION, comedor jacobino, roble macizo, 1.200. San Mateo, 3. Gamo.

CASA Gamo, la más surtida en comedores, alcobas, despachos, camas doradas, en infinidad de muebles. Precios sin competencia. San Mateo, 3.

COMEDOR jacobino roble, tallado, 1.100 pesetas. Estrella, 10. Matesanz.

ARMARIO luna, de haya, barnizado, 90 pesetas. Estrella, 10. Matesanz.

CAMA dorada somier acero, 60 pesetas; matrimonio, 100. Estrella, 10.

COMEDOR, lunas, mesa ovalada, sillas tapizadas, 525 pesetas. Estrella, 10.

SUNTUOSO despacho renacimiento, ocasión, 1.500 pesetas, vale 3.000. Estrella, 10.

DESPACHO estilo español, mucha talla, 550 pesetas. Estrella, 10. Matesanz.

ARMARIO lunas, cama bronce; coqueta, dos mesillas, 615. Estrella, 10.

CAMA hierro, colchón y almohada, 49 pesetas. Estrella, 10. Matesanz.

TRESILLO tapizado, 175 pesetas; sillerías damasco, 225 pesetas. Estrella, 10.

"BURO" americano, 125 pesetas; sillones, 25; librerías, 130. Estrella, 10.

GRAN surtido comedores, alcobas, despachos, muebles sueltos económicos. Estrella, 10; doce pasos Ancha. Matesanz.

LIQUIDACION. Comedor, despacho, armarios, aparadores, camas, sillas, otros. (Cedo local.) Urgente. Luna, 30.

ALMONEDA, autopiano, muebles, despacho, comedor, alcoba, cuadros, objetos. Madrazo, 16.

¡¡ENORMES rebajas de muebles por exceso de existencias!! Comedores con aparador, trinchero, mesa ovalada y seis sillas, desde 425,00. Despachos, 400. Alcobas, armario dos lunas grandes, dos mesillas, tocador marco bronce, cuatro luces, cama matrimonio, dos calzadoras, 750; con armario de tres cuerpos, 900. Comedor caoba chipendal, vale 3.000, por 1.800. Alcoba estilo jacobino en roble, vale 3.000, en 2.900. Verdadera liquidación de camas doradas y muebles de todas clases, con un 40 % de rebaja. Luchana, 33.

ALMACEN de camas doradas y muebles más baratos que nadie. Desengaño, 20, esquina Ballesta.

AL todo ganga. Mobiliario, camas, lavabos, colchones, otros. Avemaria, 13.

DESPACHO, comedor, tresillo, lámparas, bureau, autopiano, turco, recibimiento. Reina, 37.

ALQUILERES

CUARTOS desalquilados; todos precios. Información gratuita. Abada, 21.

ALQUILO casas campo alrededores Madrid, cuarenta y cien pesetas mes. Escribid: Osonyer, Anuncios "Ecos", Fuencarral, 119.

ALQUILO cuarto casa nueva, gas, ascensor, baño. Villanueva, 38.

ALQUILO hotel amueblado, nuevo, sol, independiente, baño, jardines, tranvía, Metro. Razón: Santa Catalina, 14, antigüedades.

ALQUILO exterior, 10 amplias habitaciones. Isabel la Católica, 19.

EN el sitio más higiénico y bello de Madrid, con vistas a la Sierra. Moret, 7, Parque del Oeste, se alquilan pisos, gran confort, todos adelantos.

OCASION: Desde 14 duros exteriores, cuatro, siete piezas, ascensor, teléfono, lavaderos; tranvía puerta. Torrijos, 20. Ramón Cruz, 69.

EXTERIOR sanísimo, nueve piezas, baño, termo, 18 duros. Porvenir, 5.

ALQUILASE cuartito pequeño, exterior, dos balcones, barrio céntrico y populoso, 75 pesetas. Buenavista, 53.

GRANDES locales, propios para comercio, alquílanse. Goya, 88.

PISO oficina, industria, 50 duros. Huertas, 12.

GONZALO de Córdoba, 4 (frente teatro Fuencarral); pisos nuevos, todo confort, 6 y 5 piezas habitables, cuarto de baño, calefacción individual, ascensor, 39, 37, 35 y 25 duros.

AMPLIO local, planta baja, cinco huecos, propio industria. Martín Heros, 13.

LOCAL, almacén, garage, taller baratísimo, cuarto 6 habitaciones, próximo Colegio Guardia civil. Párraga, 11.

AVENIDA Reina Victoria, 40. Cuarto amplio y alegre, 15 duros. Otro, con ascensor, 18.

EXTERIOR, seis piezas, baño, termosifón, 21 duros. Francisco Navacerrada, 12.

CUARTOS exteriores, 23-30 duros. Calefacción central, baño, teléfono. Interiores, 12, 15 duros. Espaciosas tiendas con trastienda. Juan Bravo, 75, esquina Torrijos.

BAJO exterior, propio tienda, taller, almacén, vivienda, 125 pesetas. Velázquez, 105.

SE alquila cuarto pequeño, nuevo, con salida patio. Cisne, 5.

AUTOMOVILES

MAGNETOS, dínamos, motores (arreglos garantizados), piezas repuesto. Carmen, 41, taller.

DOS conducciones interior, nuevos, sin matricular, marca "R. E. O.", 5 y 5/7 plazas y precios ocasión. Agencia R. E. O., Glorieta San Bernardo, 3, tienda.

ADUANAS exclusivamente. Academia Cela. Profesorado pericial. Matrícula abierta todo el año. Textos propios. Internado. Fernanflor, 4, Madrid.

PROFESOR alemán desea. Indicad precios. R. Prensa, Carmen, 18.

INTERNADO estudiantes, calefacción, baño, billares. Derecho, oposiciones. Jovellanos, 5. "Astrea".

LECCIONES a todas horas. Francés, Taquigrafía, Metagrafía, Mecanografía, Contabilidad, Ortografía, Cálculo, Reforma, Correspondencia, etc. Culubret. Frente Madrid París. Abada, 11, segundo. Internado y jardín.

FRANCES rápido. Dicción perfecta. Ortografía impecable. Construcción gramatical. Literatura. Fernando el Católico, 31, entresuelo derecha.

ESTUDIOS prácticos. Sistemas americanos. Solicite programa gratuito. Conde Romanones, 1 duplicado, principal derecha.

FINCAS rústicas en toda España, compro. Dirigirse: J. M. Brito. Alcalá, 96, Madrid.

FINCA rústica, 27 kilómetros Madrid, buena carretera hasta la casa; 75 fanegas, varias regadío, mucho arbolado. Hermosa casa siglo XVI. Véndese: 25.000 duros. E. H. Apartado 9.081, Madrid.

PERMUTO por casa Madrid negocio industrial con edificación propia. Abono diferencia metálico. J. R. Apartado 9.050, Madrid.

DEHESA Salamanca, 300 fanegas, véndese: 38.000 duros. Dirigirse, P. D. Apartado 9.081, Madrid.

PERMUTARIA por casa Madrid finca próxima Duero, provincia Zamora, 20.000 encinas grandes. Buenas edificaciones. Renta libre: 50.000 pesetas. Precio: 850 mil pesetas. E. P. Apartado 9.050, Madrid.

GANGA. Plazos solar 80.000 pies barrio Entrevías, 0,35 pie. Cava Baja, 30, principal.

¡GRATIS! 150.000 PESETAS ¡GRATIS!
en relojes, tapices y multitud de objetos, que regalamos sin sorteos, sólo por un mes y a título de propaganda. Escribid: **Apartado 41, X. MADRID.**

PARA aprender conducción y mecánica automóviles, la mejor casa Real Escuela Automovilistas, Alfonso XII, 56.

ACADEMIA Americana, enseñamos conducción mecánica garantizada. General Pardiñas, 93.

VENDO tres camiones seminuevos. Miguel Servet, 11. Teléfono 73659.

AGENCIA Autos A. C. Gran turismo. Automóviles lujo, abonos, bodas, viajes. Ayala, 9.

POR testamentaría, inmejorable conducción "Fiat" 519, siete plazas. Señor Torremarín, Sagasta, número 17; de 10 a 12.

CALZADOS

CALZADOS crepé. Los mejores. Se arreglan fajas de goma. Relatores, 10.

COMADRONAS

PROFESORA Mercedes Garrido. Asistencia embarazadas, económica. Inyecciones. Santa Isabel, 1.

COMPRAS

SI quiere mucho dinero por alhajas, mantones de Manila y papeletas del Monte, el Centro de Compra paga más que nadie. Espoz y Mina, 8, entresuelo.

SERNA. Compra alhajas, relojes, telas, encajes, abanicos, marfiles, miniaturas, máquinas escribir, coser, fotográficas, prismáticos, escopetas, pañuelos Manila, muebles, objetos valor. Hortaleza, 9 (rinconada).

ALHAJAS, mantones Manila, papeletas Monte, cines, películas, discos, escopetas, abanicos, toda clase objetos. Sagasta, 4. Compra venta.

COMPRO alhajas oro, platino, plata, perlas, brillantes, piedras de color finas y falsas, dentaduras artificiales, abanicos antiguos. Plaza Mayor, 23; esquina Ciudad Rodrigo.

PAGA mucho alhajas, objetos plata antiguos, telas, abanicos, porcelanas, marfiles, buenos cuadros. Pez, 15. Sucesor de Juanito. Teléfono 17487.

COMPRO muebles antiguos y modernos, pagando bien. Pelayo, 5, tienda.

APRENDED Taquigrafía García Bote, taquígrafo Congreso, simultáneamente con textos escolares.

AYUDANTE Universidad, Ciencias, daría clases particulares. Terán. Martín Heros, 57.

ESPECIFICOS

CRIPPE para evitar y curar las consecuencias de la grippe, purificar la sangre y tonificar el organismo, la Iodasa Bellot. Venta en farmacias.

FILATELIA

PAQUETES sellos diferentes. Pidan lista gratis. Gálvez, Cruz, 1, Madrid.

FINCAS

Compra-venta

FINCAS rústicas y urbanas, solares, compra y venta. "Hispania". Oficina la más importante y acreditada. Alcalá, 16 (Palacio Banco Bilbao).

SI desea comprar, vender o permutar casas o solares, diríjase "Fénix Inmobiliario". Cruz, 1, tercero. De seis a nueve.

VENDO solar calle Andrés Mellado. Fernández. Bárbara de Braganza, 10. De 7 a 8.

URGENTEMENTE vendo casa céntrica, capitalizada 8 %, descontando tercera parte, precio 72.000 duros. Helguero, Montera, 51, cinco-siete.

OLIVAR provincia Córdoba, buen caserío, moderna fábrica aceites. Próxima ferrocarril Madrid, Sevilla. Véndese 70.000 duros. M. P. Apartado 9.081. Madrid.

COMPRA, venta, de fincas urbanas y rústicas. "Iberia Inmobiliaria". Centro de Contratación, el de mayor importancia y crédito. Pi y Margall, 17, segundo derecha. Teléfono 10169.

FINCA rústica provincia Málaga, dos kilómetros de la capital. Casa propietario, dependencias, 150 fanegas, varias regadío, mucho arbolado. Precio: 38.000 duros: F. R. Apartado 9050. Madrid

SOLARES, terrenos, compra venta. Rueda. Fuencarral, 22; de 6 a 9.

SE vende casa muy próxima a plaza Antón Martín, de cuartos de renta antigua y muy baja en noventa mil pesetas. Señor Rovira, Almirante, 25; de dos a tres tarde.

FINCA rústica, provincia Burgos, 750 hectáreas. Pesetas 375 mil. Véndese o permuta por casa en Madrid; L. C. Apartado 9050. Madrid.

DIRECTAMENTE del propietario vendo casa en Argüelles o permuto por otra en Chamberí. Razón: Cardenal Cisneros, 56.

HELGUERO. Contratación fincas, agente préstamos. Banco Hipotecario. Montera, 51. Teléfono 14584.

CASA calle Ayala, rentando 104.000 pesetas, vende millón. Otra Fernando Católico, rentando 28.000, vendo 285.000. Dos hoteles López de Hoyos, 5.000 pies, 52.000 y 39.000 pesetas. Crédito Español Inmobiliario, Ayala, 4 duplicado; 5 a 8.

SE vende solar, 50.000 pies, barrio industrial, próximo estaciones, calle urbanizada, apropósito para gran industria y viviendas, al lado línea ferrocarril circunvalación. Detalles: Enrique Moreno, Plaza Ministerios, 5.

EN 70.000 pesetas adquiérese casa, renta 12.000 hipoteca. Banco 40.000, exenta mitad contribución quince años. Apartado 969.

COMPRO casa vieja, céntrica, bien orientada, que pueda derribarse sin dificultad vecinos. Detalles amplios: Apartado Correos 1.028.

PERMUTARIA por casa Madrid finca rústica provincia Valladolid, orillas Duero, 10.000 pinos hechos y mucho arbolado encina, roble, chopo. Precio: 50.000 duros. Dirigirse: T. N. Apartado 9.081, Madrid.

FOTOGRAFOS

¡BODAS! Retratos, siempre Casa Roca. Tetuán, 20. ¡El mejor fotógrafo!

HUESPEDES

RECOMENDAMOS por bienestar económico. Restaurant Hotel Cantábrico, muy acreditada cocina vascongada. Especialidad paellas. Cubiertos carta. Abonos. Pensión desde 7 pesetas. Cruz, 3. Teléfono 13303.

PENSION Domingo. Confort, mobiliario nuevo, desde siete pesetas. Mayor, 19.

RESTAURANTE La Marina. Cubiertos desde 1,40 en adelante. Abonos desde 75 pesetas las 60 comidas. Manuel Alvarez. Barco, 23.

GRANDES habitaciones mucho sol, calefacción, aguas corrientes, precios increíbles. Goya, 39.

HOTEL Iberia. Arenal, 2. Teléfono 13252, pensión completa, 10 pesetas.

PENSION Alcalá, familias, estables, abonos comidas económicas. Alcalá, 33, Madrid.

PENSION Alicante. Viajeros, estables, familias. El mejor sitio de Madrid. Puerta del Sol, 9.

LUJOSAS habitaciones para familias o caballeros estables, sin pensión. Pi y Margall, 16, segundo piso. Pensión Josefina.

ORO viejo. El mejor vino de mesa. Cafés, restaurants. Teléfono 11541. Bodega Palomar.

PENSION Vizcaína. Todo confort. Precios módicos. Plaza Santa Bárbara, 4, principal.

PENSION Sevilla, espléndidas habitaciones, dos-cuatro amigos, matrimonios estables, 6 pesetas. Paz, 7, tras Gobernación.

HABITACIONES amuebladas con varias camas, 20 duros mensuales. Hotel Iberia.

¡HUESPEDES! ¡Viajeros! Magnífico edificio expresamente construído. Espléndidas vistas. Habitaciones todas exteriores, confortabilísimas. Comida inmejorable. Calefacción, teléfono, baño, seis pesetas pensión. Máximun comodidades. Pardiñas, 34.

EN familia deséase huésped, 4,50, baño. Razón: Caracas, 4, lechería.

HOTEL Sudamericano. Rebajas sacerdotes, estables, familias religiosas. Peñalver, 7 (Gran Vía).

PENSION Tello, económica para estables. Preciados, 6. No confundirse. Tercero.

ALQUILANSE amplias habitaciones caballero formal o dos amigos. Pizarro, 14.

HOTEL Mediodía, 300 habitaciones desde cinco pesetas. Restaurant, brasserie, instalación moderna.

PENSION Castillo. Arenal, 27, primero. Calefacción central, baño, teléfono, desde 8 pesetas.

PARTICULAR gabinete alcoba, uno, dos amigos. Barbieri, 24 sencillo, principal.

CEDESE gabinete, dos amigos, matrimonio: Pelayo, 31, primero izquierda.

CEDO gabinete, señora o señorita. Moratín, 59, principal derecha.

LIBROS

LA Librería Beltrán, Príncipe, 16, Madrid, envía a reembolso todos los libros, y por 3 pesetas reintegrables al comprador, su notable y útil catálogo de 440 páginas, con 475 grabados.

MAQUINAS

MAQUINAS para coser, de ocasión Singer, desde 60 pesetas, garantizadas 5 años. Taller de reparaciones. Casa Sagarruy. Velarde, 6.

MAQUINAS escribir. Reparaciones garantizadas. Abonos. Calvo. Pelayo, 44. Teléfono 17334.

MODISTAS

MODISTA económica, corte elegante, confección esmerada, arreglos, patrones. Minas, 21.

MOTOCICLETAS

"HARLEY Davidson" desde 3 hasta 9 caballos. Núñez Balboa, 18.

MUEBLES

NOVIAS: Al lado de "El Imparcial". Duque de Alba, 6, muebles baratísimos, inmenso surtido en camas doradas, madera, hierro.

OPTICA

GRATIS, graduación vista, procedimientos modernos, técnico especializado. Calle Prado, 16.

"LAZARO", óptico. Proveedor Clero. Asociaciones religiosas. Precisión. Economía. Fuencarral, 20.

SEÑORES sacerdotes: facilitamos amas gobierno con informes y referencias absolutas. Preciados, 33.

CABALLERO casado, carrera Estado, propietario tres fincas Madrid, por circunstancias especiales aceptaría cargo confianza persona distinguida solamente. Escribir a señor Aguilar. Alcalá, 2, continental.

SE desea colocación en asunto honorable, aportando cantidad. Escribid: "La Prensa", J. M., Carmen, 18.

PARA oficina mañanas, sabiendo francés, cálculo, mecanografía: Joaquín Gimeno. Montesa, 26.

SEÑORA educada regentaría casa señora, caballero, sacerdote. Costanilla San Andrés, 6, primero centro.

PELETERA. Confección y arreglo toda clase pieles. Muy económico. Entiende modista. J. Larrea, Montesa, 32, segundo.

TRASPASOS

TRASPASO amplísimo local con instalaciones, precio moderado, muy céntrico. Preciados, 52.

TRASPASO amplia tienda, céntrica, mercería, novedades, similares. Informes: La Golondrina, Espoz Mina, 17.

IMPOSIBILIDAD atenderlo traspaso negocio cacharrería, artículos limpieza. Campoamor, 3.

TRASPASO amplia tienda, céntrica, mercería, novedades, similares. Informes: La Golondrina, Espoz Mina, 17.

VARIOS

ABOGADO: Asuntos civiles, mercantiles. Consulta económica. Preciados, 15, segundo.

ALTARES, esculturas religiosas. Vicente Tena, Fresquet, 3. Valencia. Teléfono interurbano 12312.

JORDANA. Condecoraciones banderas, espadas, galones, cordones y bordados de uniformes. Príncipe, 9. Madrid.

ABOGADO, consultas 6-8, 5 pesetas, testamentarías, anticipo gastos. Montera, 20.

ABOGADO especializado civiles, mercantiles, consulta tres, seis, gestión asuntos Madrid. Cava Baja, 16.

SOLARES, agua medicinal y de mesa. Depósito: Reina, 45, principal.

TAMPONES para máquinas escribir. Abonos, reparaciones. Casa Victoria. Hortaleza, 64. Teléfono 12431.

DIEZ plazos. Consorcio Comercial toda clase de artículos, precios de contado. Avenida Eduardo Dato, 7, planta C (Gran Vía).

BARES, cafés, aumentaréis, retendréis clientela instalando Radio-amplificadores fonográficos, óptima calidad, precios ínfimos, facilidades pago. Ganuza Moraza, 1, San Sebastián.

LA CASA DE LOS FILTROS Teléfono 10643
Depositaria del brillo **ACHURI** para pisos, **FILTROS** y Cerámica estilos Talavera **PLAZA DEL ANGEL, 9, FRENTE A SAN SEBASTIAN.**

EL Lente de Oro. Arenal, 14. Gafas moda cristales Zeiss. Impertinentes Luis XVI, gemelos campo y playa.

APARATOS Malligand - Salleron para ensayos vinos y alcoholes. Termómetros industriales. Vara y López, ópticos. Príncipe, 5.

PRESTAMOS

PRESTAMOS rápidos, comerciantes, industriales, intereses reducidos, facilidades pago. Apartado 9.052.

DISPONEMOS de cuatrocientas mil pesetas para primera hipoteca. Crédito Español Inmobiliario. Ayala, 4, duplicado. 5 a 8.

CAPITALISTAS: colocaciones en hipotecas. Rueda. Fuencarral, 22; de 6 a 9.

ERNESTO Hidalgo, agente de préstamos para Banco Hipotecario. Torrijos, 1. Teléfono 55.056.

RADIOTELEFONIA

RADIO Vivomir. Alcalá, 73, Madrid; Cortes, 620, Barcelona. Calidad, surtido, novedades en materiales, accesorios, receptores.

SASTRERIAS

SASTRERIA Filgueiras. Hechura traje, 60 pesetas. Hortaleza, 9, segundo.

TRABAJO

Ofertas

COLOCACIONES en general, 14.590 proporcionadas. Unica casa: Colón, 14. Fundada 1915.

MUY buena bordadora bastidor falta. Amor de Dios, 9.

NECESITO viajantes que trabajen otras casas. Asunto compatible. Indispensable relaciones bares, cafés. Comisión. Indicad ruta. Ganuza Moraza, 1, San Sebastián.

OBREROS, gran porvenir aprendiendo a conducir automóviles en Real Escuela Automovilistas, Alfonso XII, 56.

53 plazas vigilantes Madrid, 7 pesetas diarias, para licenciados Ejército. Informes gratis. Centro Gestor. Montera, 20.

Demandas

ECLESIASTICO, preceptor o lecciones domicilio, práctico, primera, segunda enseñanza, francés, latín, griego. S. Martín, 8, portería.

OFRECESE chofer mecánico joven. Travesía Vistillas, 11.

MECANOGRAFA muy práctica trabajos oficina, ofrécese medio día. Escribid: Mecanógrafa, Domínguez, Matute, 8.

PRECISASE socio pequeño capital, ampliación negocio, produciendo. Razón: Preciados, 33.

LICENCIADOS Ejército por capitán reserva tramítanse expedientes destinos públicos, seriedad absoluta, acreditadísima casa. Preciados, 33.

LIMPIEZA domicilio, alfombras, tapices, ropas, acuchillador, encerador de pisos. Robledo. Cuchilleros, 17, cuchillería. Teléf. 70703.

Quiosco de EL DEBATE
Calle de Alcalá, frente a las Calatravas

VENTAS

PIANOS Gorskalimann, Bosendorfer, Ehrbar. Autopianos. Ocasión, baratísimos. Armoniums Mustel. Materiales. Rodríguez. Ventura Vega, 8.

MANTONES de Manila, mantillas, peinas y abanicos, los mayores surtidos, las mejores calidades y precios. Calatrava, 9. Preciados, 60.

CUADROS, mejor surtido. Casa Roca. Colegiata, 11. Molduras, grabados, oleografías.

CUADROS antiguos, modernos, objetos de arte. Galerías Ferreres. Echegaray, 27.

PIANOS, autopianos, armonios, violines, baratísimos. Plazos, alquiler, cambio. Casa Corredera. Valverde, 22.

ACEITE puro de oliva, clase superior, 19,50; extra, 21. Extra fino, 22 pesetas arroba de 12 y ½ litros. Servicio a domicilio. Gómez y Hernández. Calle San Vicente, 6 Teléfono 16334.

PELETERIA, zorros legítimos, 20 pesetas, bichitos, 4,50, tinte, curtido. Italianos, Cava Baja, 16.

COMEDOR caoba moderno, armario tres lunas, despacho estilo español, baratísimo. Luna, 30.

GRAMOFONOS, discos, autopianos, rollos, pianos, alquiler, plazos. Oliver. Victoria, 4.

TAPICES coco gran duración, enorme surtido en tamaños y gustos; precios sin competencia. Más Davó. Hortaleza, 98. ¡Ojo!, esquina Gravina.

100 cupones Progreso, Mundial, Cadenas o Madrid, 200 Nacional, Fortuna o Ideal, regala esta Casa en kilo café de 8 y 9 pesetas de la casa; 100 ó 200 invariablemente en kilo de "Estrella", "Cafeto", Guilis" o de la Casa de 10 pesetas; 70 cupones o 140 en kilo de 9 pesetas "Estrella", "Cafeto" o "Guilis". En los cuartos y en los medios se regala lo que corresponde a lo indicado. En cada libra de chocolate de la marca "Panamá", 25 ó 50 cupones se regalan invariablemente. Economato Melgar. Relatores, 9. Teléfono 14459.

RECLAMO. Cama turca y colchoneta, 29 pesetas; cama dorada matrimonio, 145; camas todas clases baratísimas. Valverde, 8, rinconada.

SALDO discos, gramófonos, compro, cambio. Desengaño, 20 (Ballesta).

GRAN liquidación de muebles; altar, buenos cuadros. Traspásase hermoso local. Puebla, 19.

ARMARIOS luna, 80 pesetas. Muebles todas clases, baratísimos. Valverde, 8, rinconada.

CAMAS doradas con somier acero, 98 pesetas. Espíritu Santo, 31.

AUTOPIANOS, pianos, nuevos y ocasión, venta, alquiler, compra, plaza Salesas, 3. Teléfono 30996. Gastón Fritsch, afinador, reparador.

ESTERAS terciopelos, tapices, tiras de limpiabarros, mitad precio. Linoleum, 6 pesetas m2. Salinas. Carranza, 5. Teléfono 32370.

OCASION. Gramófono, con 50 piezas antiguas, 75 pesetas. Una consola, 25. Dos bonitos candelabros antiguos, 100. Absténganse traperos. Cava Baja, 30, pral.

POR ampliación del negocio, se venden todas las existencias a precios bajísimos. Perpiñán C. A. Bolsa, 16, y Embajadores, 28.

NOVIOS
CAMAS DE BRONCE -:- MUEBLES
A PLAZOS SIN FIADOR
Desde 16 ptas. mensuales, camas, armarios dos lunas, comedores, lámparas, bicicletas, pianos, fonógrafos portátiles, DISCOS A PLAZOS. Telefonée al 12791 y le visitará un agente. Germania, Plaza Isabel II, n.° 1.

CONSULTAS

METODO Laf. Sana artríticos, reumáticos, estreñidos, dispépticos. Clínica Naturista, Valladolid.

ALVAREZ Gutiérrez. Consulta vías urinarias, venéreo, sífilis, blenorragia, impotencia, estrecheces. Preciados, 9; diez-una, siete-nueve.

VIAS urinarias, venéreo, sífilis, consulta particular reservada, módica. Hortaleza, 44, primero, siete-nueve.

MATRIZ, embarazo, esterilidad, médico especialista. Jardines, 13.

DENTISTAS

DENTISTA. Trabajos económicos. Plaza Santa Cruz, 4; de tres a siete.

CLINICA dental. José García. Atocha, 29. Composturas, aparatos, dientes cuatro horas.

SIN caucho ni paladar dentaduras artificiales. Último procedimiento Berlín. Médico dentista. Príncipe, 22. Clínica Dental.

ENSEÑANZAS

OPOSICIONES a escuelas, secretarías Ayuntamientos, oficiales de Gobernación, Radiotelegrafía, Telégrafos, Estadística, Policía, Aduanas, Hacienda, Correos, Taquigrafía, Mecanografía (seis pesetas mensuales). Contestaciones, programas o preparación: "Instituto Reus", Preciados, 23. Tenemos internado. Regalamos prospectos.

MONTE caza, labor, 400 hectáreas, 99 kilómetros, produce el 8, vendo 125.000 pesetas, o cambio casa céntrica menos precio. Alvarez Castro, 25. Julián. 10 a 3.

CASA próxima Rosales, excelente construcción, confort, renta moderada 50.640 pesetas, adquiérese con 240.000. Bordadores, 10; cuatro-seis. Gascón.

FINCA rústica, provincia Málaga, próxima al mar; precio 40.000 duros. Permútase por casa Madrid. Dirigirse: B. G. Apartado 9.084. Madrid.

ANUNCIO por casa en Madrid o finca rústica, deseo permutar con urgencia negocio por valor de 250 mil pesetas con renta líquida, 80 pesetas diarias demostrables. No tengo inconveniente abonar diferencia metálico. Dirigirse al interesado. J. L. Apartado 9.050. Madrid.

FINCA rústica, 20 fanegas regadío, 19 kilómetros Madrid, carretera-pista. Arbolado frutal. Dependencias agrícolas. Véndese 65.000 pesetas. Dirigirse: L. D. Apartado 9.084. Madrid.

DEHESA 700 hectáreas, 80 kilómetros Madrid, carretera-pista. Palacio, grandes dependencias, 20.000 encinas. Pesetas 700 mil; E. B. Apartado 9050, Madrid.

VENDO finca reciente construcción, hierro 40.000 duros, rentando 3.852, exceptuada mitad contribución, toda alquilada. Señor López Herráiz. Marqués de Cubas, 13; 7 a 8.

LLOYD NORTE ALEMAN

Servicio cada diez días, con vapores correos de gran lujo, desde Coruña, Villagarcía, Vigo y Lisboa al Brasil, Uruguay y Argentina.
Servicio mensual desde Gijón, Coruña, Villagarcía y Vigo para Habana y Galveston.
Cherburgo y Southampton a Nueva York cada tres días.
Bremen y Canadá cada quince días.
Génova, Extremo Oriente y Manila tres veces al mes.
Bremen, Rotterdam y Amberes a la Australia una vez al mes.
Lisboa, Málaga y Génova a todos los puertos del Este de Africa, vía Suez, una vez al mes.
Hamburgo, Rotterdam y Las Palmas hasta Africa del Sur dos salidas mensuales.
Hamburgo, Amberes y Centroamérica una salida al mes.
Hamburgo y Amberes dos salidas mensuales al Pacífico hasta Puerto Montt, y vuelta por el Canal de Panamá.
Hamburgo y Amberes dos salidas mensuales al Pacífico hasta Alaska (Vancouver), por el Canal de Panamá.
Viajes de recreo por el Mediterráneo a los Países Escandinavos, Spitzbergen e Islandia.
Tenemos los barcos mayores y de más lujo de la flota mercante alemana.
Somos propietarios del BREMEN y EUROPA, de 60.000 toneladas, los supertransatlánticos de lujo más rápidos del mundo.
Pida informes a la Agencia general del Lloyd Norte Alemán.
Carrera de San Jerónimo, número 49. Teléfono número 13515. MADRID

MOMENTOS DELICIOSOS

Visite el Stand PHILIPS en la Exposición de Sevilla

La música con toda su brillantez y sonoridad, a través de un aparato que es un mueble que no desentona en el hogar más lujoso: Esto representa el RECEPTOR PHILIPS DE LUJO CON ENCHUFE A LA LUZ Y SU ALTAVOZ ELECTRO-MAGNÉTICO.

Combinación Ideal con altavoz electro-magnético 2007 y derivatensiones. Ptas. 1.276

El Receptor PHILIPS de Lujo, ofrece las siguientes particularidades: Un solo botón de mando. Gran selectividad. Enchufe directo a la red del alumbrado. Amplificador de gramófono. Válvulas PHILIPS "Miniwatt", entre ellas la famosa "Pentodo".

PHILIPS

(Pida a su proveedor una demostración gratuita, sin compromiso alguno, e infórmese sobre nuestro sistema de venta a plazos.

CALLOS

No se lamente usted de tener sus pies destrozados. No achaque a sus callos lo que sólo es obra de su incuria. El que tiene la cara sucia es porque no se la lava. El que tiene callos, juanetes, ojos de gallo o durezas es porque no usa el patentado

UNGÜENTO MAGICO

que en tres días los extirpa totalmente
Pídalo en farmacias y droguerías, 1,50.
Por correo, 2 pesetas
Farmacia Puerto
Plaza de S. Ildefonso, 4
MADRID

Vinos tintos
de los herederos del
Marqués de Riscal
MARCA CONCEDIDA
ELCIEGO (Alava)
ESPAÑA
PEDIDOS: Al administrador, don Jorge Dubos, por Cenicero. ELCIEGO (Alava).

Alivio seguro para los dolores

Emplastos
Allcock
Marca Aguila
Alivian dolores de costado, espalda, cintura, congestión del pecho y muchos otros. Excelente para ambos sexos. 80 años de éxito
De venta en todas las farmacias. Instrucciones con cada emplasto.
Agentes en España: J. URIACH y C.ª, S. A. - Barcelona

LAXANTE
BESCANSA
TRATAMIENTO ORIGINAL DEL ESTREÑIMIENTO
PIDASE EN TODAS LAS FARMACIAS

LOS QUE TENEIS LA GRIPPE
recurrid pronto a las
PASTILLAS VALDA
Alivian instantaneamente la opresion de pecho
Facilitan la expectoración
Corrigen la irritación de los Bronquios
Aumentan la resistencia de los Pulmones
Los que tengais la Grippe
no descuideis la ayuda eficàz de las
VERDADERAS VALDA
que se venden solamente
en Cajas
llevando el nombre
VALDA
Fórmula: Menthol 0.002 Eucalyptol 0.0005 Azucar-Goma.

SANATORIO DE HOYO DE MANZANARES
Recién inaugurado. Sitio hermoso. 1.100 metros altura. El mejor clima de la sierra del Guadarrama. Pensión 20 pesetas. No se cobran extraordinarios. Auto en la estación de Torrelodones. Director: ANGEL VILLEGAS, Ventura Rodríguez, 3, MADRID; de cuatro a ocho.

LA VIDA EN LONDRES

ECOS DE LA CONFERENCIA NAVAL

La Conferencia Naval no reclama ya el sitio de honor en la Prensa londinense. Los periódicos, obligados a reservarle un espacio, la relegan a las páginas secundarias de sus ediciones. En realidad, ¿puede exigírsele al público que se interese por lo que no ve, por lo que no oye, por lo que, con frecuencia, no entiende? Los organizadores de las memorables discusiones que a diario se mantienen en el seno de la Conferencia naval montaron con gran aparatosidad la información periodística, pero hasta el presente, la información sobre la Conferencia ha venido distinguiéndose no más que por los matices coloristas que procura y consigue dar a los discursos de los delegados por las recepciones protocolarias y por los banquetes de gala.

Es cierto que en el palacio de San Jaime hay dos salas exclusivamente destinadas a la instalación de los servicios telegráficos y telefónicos; lo es también que un amplio "hall", decorado con cuadros de asuntos históricos y en el que se alínean, con la misma ordenada pulcritud que en una escuela primaria, las filas de pupitres nuevos e impecablemente barnizados, sirve de sala de trabajo y de reunión a "los señores de la Prensa". Pero no lo es menos que los funcionarios y miembros de la Conferencia encargados de facilitar la información, se limitan a correr de un lado para otro presurosos, como si fueran a llegar tarde, sin preocuparse gran cosa, antes bien, guardándose muy mucho de comunicar noticias sensacionales a los periodistas, eternamente martirizados por una sed de curiosidad que no les es permitido saciar. Así se explica que los periodistas, aburridos y decepcionados, deserten del "hall" y se acojan al recinto del bar, mucho más hospitalario. Los mismos japoneses han cedido ya en su deseo de ocupar casi la mitad de los pupitres reservados a la Prensa de los diversos países representados en la Conferencia, y de los que se habían incautado mucho antes de que se inaugurasen las sesiones, incidente que llevó a un espiritual colega a decir que por derecho de natuarleza los Hijos del Sol Naciente debían ser los primeros servidos, los primeramente despiertos.

* * *

No obstante, los periodistas logran enterarse de todo y saberlo todo, a pesar del mutismo de los informadores oficiales. "No persigan ustedes, no asedien ustedes a los delegados y a los expertos—les dicen a cada paso a los redactores de los periódicos—; nosotros les facilitaremos a ustedes con toda lealtar cuantas noticias puedan apetecer". Pero los periodistas no se muestran decididos a conceder demasiado valor a estas promesas. Del lado británico, sobre todo, parece que se pone escrupuloso cuidado en no divulgar los puntos débiles de la Conferencia, los rozamientos que se producen entre las delegaciones de las potencias participantes, las objeciones formuladas por los Dominios a la "compleja liquidación" de Mr. Macdonald.

El Gobierno laborista ansía, evidentemente, que la Conferencia Naval se vea coronada por el éxito, más que por lo que pueda significar este éxito para la causa de la paz, para apuntarse una victoria política capaz de calmar las impaciencias de los elementos extremistas del partido. Así se explica que míster Macdonald haya echado el resto sobre el tapete de la Conferencia.

Causa pena ver su ansiedad sentimental. Y hasta se dice que el otro día sus colegas de Gabinete le recibieron con una sonrisa, cuando míster Macdonald volvía de la Alta Cámara, todo corrido por la magistral lección que los lores le habían dado con motivo del debate sobre el proyecto de ley de seguros contra el paro.

* * *

Ante las protestas formuladas por los periodistas americanos, Mr. Stimson se ha mostrado dispuesto a ceder tres de los puestos reservados a la Delegación de su país en la sala de sesiones para que los ocupen otros tantos representantes de las grandes agencias americanas, y ha hecho más aún, puesto que ha invitado a sus colegas de las Delegaciones extranjeras a que sigan su ejemplo. Ninguna decisión definitiva ha sido adoptada en este asunto; probablemente, las Delegaciones extranjeras se habrán dicho que entre la totalidad de sus respectivos miembros no hay gentes inútiles, que parece que es el caso de los americanos. Pero el gesto de Mr. Stimson no ha podido menos de añadir un gran crédito a la popularidad de que ya goza al otro lado del Atlántico. Así va el mundo.

* * *

Tengamos confianza en los expertos. Desde que regresó a Londres M. Tardieu, ingleses y franceses examinaron con lupa las diferentes propuestas formuladas por ambas Delegaciones, a propósito de la tesis de transacción francesa y de las contraproposiciones británicas. M. Massigli y M. Cragie recibieron el encargo de resolver estas diferencias, cada uno por medio de una serie convergente y en disminución, de proposiciones. Deseemos que el límite de convergencia sea racional, aún mejor, cero. Mientras se espera el resultado de sus gestiones, se pone gran cuidado en dejar a los dos expertos que trabajen en el más absoluto recogimiento, lejos de lo que pueda distraerles. Dada la complejidad del problema confiado a su solución, se puede apostar doble contra sencillo que las conversaciones y argumentos de M. Massigli y de M. Cragie serían para quien pudiera escucharlas mucho más difíciles de comprender que una docta discusión mantenida sobre la teoría de la relatividad entre Einstein y Langevin. Tengamos paciencia y otorguémosles nuestra confianza.

* * *

Durante el tiempo transcurrido desde que se inauguró el debate, los americanos, que no han dado su adhesión formal a las dobles proposiciones anglo-francesas o francoinglesas, y que conservan, por consiguiente, la facultad y el derecho de dar violentos puñetazos sobre la mesa cuando los acuerdos que se adoptan no les convienen, han tenido tiempo para pasear por lugares históricos. Uno de los días pasados míster Macdonald los llevó a un bosque en el que parece que está uno de los árboles que sirvió para la construcción del "Mayflower". Mr. Macdonal debió pensar que si cada americano de los que pretenden descender de los colonos-peregrinos del "Mayflower" pidiera una reliquia del árbol no habría de tardar mucho tiempo en pasar el bosque entero a manos de Norteamérica. Fué ante la tumba de Milton donde uno de los delegados americanos puso el punto final: "Milton—dijo—llegó a ser célebre por haber escrito el "Paraíso Perdido". Nosotros estamos llamados a darle a la historia el "Paraíso reconquistado", haciendo todo lo posible por el éxito de la Conferencia Naval."

Tomás GREENWOOD

Londres-febrero-1930.

Profesión lucrativa

Al entrar en uno de los almacenes más elegantes de la Quinta Avenida, leemos: "Compradora oficial de esta casa, miss Margaret Foster".

La profesión de miss Foster es, pues, comprar. Pero no compra para el almacén que la emplea; ni siquiera para ella misma. Miss Foster compra para todo el mundo—para todo el mundo que necesita sus servicios, claro está—. Una "compradora" es un elemento indispensable para muchos. Para los provincianos que no conocen Nueva York; para los que conociéndole no saben lo que quieren; y para la que aun sabiendo lo que quieren y conociendo la ciudad neoyorkina, no se fían de su propio gusto.

Para todos éstos, una "compradora" es una solución. Se va a un almacén; se pregunta por ella; se le dice: "Esto quiero; este dinero tengo; pienso estar en Nueva York una semana, o un día, o dos horas". Y la "compradora", que conoce todos los rincones del comercio de la ciudad, en cinco minutos hace un "shoping plan", plan de compras, y desde aquel momento es compañera inseparable del verdadero comprador; del que paga.

Estas mujeres hacen un sacerdocio de su profesión y miran, ante todo, la conveniencia de su cliente. No se limitan a comprar en el almacén donde tienen su oficina. Son muchas las tiendas que tienen relaciones comerciales con ellas y todos les pagan su buena comisión. También el provinciano paga su tanto por ciento y además la comida y el "auto" durante las horas o días que dure el plan trazado.

La profesión de "compradora" oficial es una de las más lucrativas y dignas a que puede aspirar una muchacha de la clase media. Se calcula que el comercio de Nueva York vendió, durante el año pasado, más de seis millones de dólares por mediación de estas mujeres. Los mejores clientes son los futuros matrimonos. Los ricos por sorpresa; los que reciben herencias inesperadas, que aquí forman legión, también contribuyen, en gran parte, al éxito de la profesión. Estos, generalmente, ni se toman la molestia de salir de su casa. Una heredera de Georgia, queriendo tener un piso digno de su nueva posición económica, y no queriendo descender a la vulgaridad de hacerlo ella, como si fuera una buena burguesa, envió a una compradora muy conocida, el siguiente telegrama:

"Deseo amueblar y decorar casa de seis habitaciones. Presupuesto, cincuenta mil dólares. Plazo, una semana."

Con pocos "casos" como éste, se explica que esa profesión sea una de las más lucrativas y que el comercio de Nueva York haya vendido en un año, por mediación de ellas, la halagüeña cantidad de seis millones de dólares.

Margarita de Mayo IZARRA

Nueva York, febrero, 1930.

NUEVOS PROPIETARIOS, por K-HITO

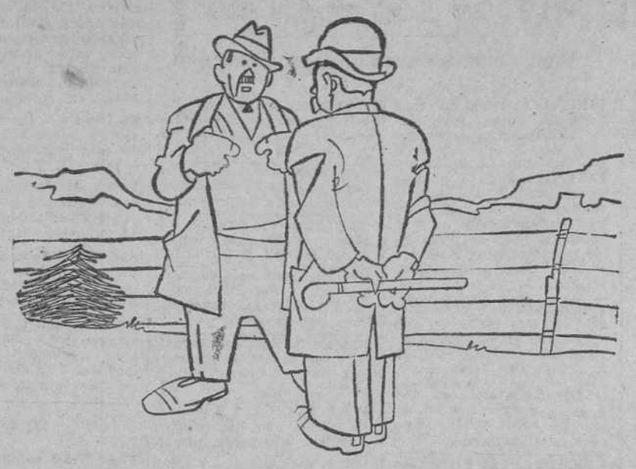

—Pues aquí donde me ves he adquirido una casa barata.
—A verla.
—Me la he dejado en casa.

CARTAS A "EL DEBATE"

Los empleados de la Telefónica

Sr. Director de EL DEBATE

Muy señor mío: Es exacto, exactísimo, que el éxodo recorrido por los cesantes telefónicos durante un año, bien medido, en inútil demanda de justicia, ha constituído un verdadero escarnio, una burla cruel que reclama inmediata sanción.

Se alude a la existencia de un expediente que aún se halla sin fallar y se interesa su pronta resolución, esperando, sin duda, con ello el final de esta odisea.

Temblamos ante la posibilidad de que el actual Gobierno llegue a estimar necesario su estudio para decidir el conflicto. Temor bien justificado si advertimos que el repetido expediente cuenta con millares de folios que ha ido acumulando un fárrago de innumerables diligencias producto de una indudable actividad desarrollada durante diez u once meses. No hay que decir que el tal expediente no tenía más finalidad que la de acallar las justas y apremiantes reclamaciones que en el momento formularon los perjudicados, abrir un camino a su esperanza de justicia y después... después la lentitud del procedimiento, el cansancio, el consiguiente desengaño y otros factores.

El problema es mucho más sencillo. Cuando vino la Compañía Telefónica Nacional de España encontró un personal apto, honrado y respetuoso, que llevaba dedicándose a los servicios telefónicos de diez a cuarenta años, y de pronto, sin causa que lo justifique, con el pretexto de una reducción de plantillas, la Compañía Telefónica arroja de sus empleos a centenares de funcionarios y obreros, incluso personal femenino. El pretexto es evidente por cuanto al mes siguiente procedió a admitir centenares de empleados y obreros en cantidad muy superior a la que había sido objeto de despidos.

Prescindiendo de toda razón legal, que por otra parte no existe, no hallamos ninguna, ni social ni humana que disculpe, autorice, ni justifique esta actuación por parte de una Empresa concesionaria de servicio público.

Con solo lo dicho creemos hay bastante para que aquellos a quienes incumbe resuelvan esta cuestión. Pero aún hay más. Para otorgar el Estado la concesión de los servicios telefónicos exigió, como condición esencial, entre otras, a las Compañías que la solicitasen la de que se comprometieran a admitir y conservar al personal que en aquel momento prestaba esos servicios telefónicos, por lo menos con el mismo sueldo que disfrutaban, a excepción de los casos de falta de idoneidad o mala conducta que pudieran observarse siempre que fueran "justificados" (real orden Presidencia del Consejo de Ministros, 11 de mayo 1924). Es indudable, pues, que para obtener la concesión, la Compañía Telefónica hubo de comprometerse previamente a cumplir aquella condición.

Queda, pues, reducido el problema a que el Gobierno decida si pudo o no la Compañía Telefónica despedir su personal por reducción de plantilla. Hágase esto pronto y en justicia y déjeseles a quienes se sientan perjudicados por su resolución el camino expedito para ejercitar los derechos de que se crean asistidos en la vía y forma que corresponda con arreglo a nuestras leyes.

En este sentido se ha dirigido ya esta Asociación al excelentísimo señor presidente del Consejo de Ministros.

De usted affmo s. s.,

De usted affmo. s. s., el presidente,

Angel RAEZ IJON

Madrid, febrero, 1930.

Las obras de Mella

Señor director de EL DEBATE.

Muy señor mío: Como se ve, pasa de 30.000 pesetas la suscripción para levantar un monumento y publicar las obras del egregio don Juan Vázquez de Mella (q. e. p. d.).

Sería de desear que EL DEBATE insistiera ahora con empeño en la idea de que, ante todo, se dedique el dinero recaudado "a la edición de las obras", cosa que, al mismo tiempo de ser el mejor monumento posible en honor del gran patricio, era la más provechosa e imperecedera para todos los españoles y para el bien de la patria.

Y como la mejor manera de "hacer patria" es la formación del pueblo en las grandes y sanas ideas de nuestros grandes hombres, convendría asimismo a España, a los patriotas y, en general, a cuantos sientan el generoso afán de saber, que ese periódico "continuará trabajando" por que se acaben de publicar y se propaguen en edición económica todas las obras del excelso polígrafo español don Marcelino Menéndez Pelayo.

De usted afmo. s. s.,

Gabriel CUETO
Doctoral de Coria.

Coria, 17 de febrero de 1930.

VISTAS DE MILAN

LA CATEDRAL

Un ascensor nos deja al pie de las grandes agujas de la Catedral. Y es necesario subir 158 escaleras para llegar al balconcillo que rodea en su término a la flecha mayor. ¡Cuántos que han alcanzado esta altura, 109 metros, después de tan penoso esfuerzo, tienen que retirarse precipitadamente! Aquella es la torre de los vértigos donde resuena con voz implacable la llamada irresistible del vacío. Una pequeña balaustrada es insuficiente para cortar ese impulso que acomete a muchos, de lanzarse al espacio.

Si el cerebro os consiente la permanencia en la altura, y si el día es claro vuestras miradas irán en vuelo hasta las lejanías donde alzan sus mandíbulas esmaltadas de nieve los Alpes helvéticos, los Apeninos y las montañas de la Liguria. Por otro lado, cabrillea el Mediterráneo como escudo al sol.

Hoy el horizonte está arropado en niebla y la misma ciudad tendida a la disección de nuestro examen, envuelta en los vapores turbios de los volcanes de la industria. Toda ciudad contemplada con el microscopio de la altura, se desprestigia, pierde su soberbia y se transforma en una erupción ulcerosa.

La belleza está en lo inmediato o en lo lejano. Lo inmediato aquí son las 3.300 estatuas acumuladas en tres siglos de trabajo; en este mundo que inmovilizó el genio artístico; en las 135 agujas que se elevan como blancos y rígidos surtidores; en los arcos ojivales que forman galerías de palacio encantado; en las gárgolas que abren sus fauces entre aleteo seráfico de estatuas y en todas partes, puesto que la piedra y el mármol reducidos por la fantasía y el capricho, se transforman en flor y en cariátide; en encaje o en fonda o en esas flechas agudas, frías y sutiles que tienen la gracia espiritual y aérea del suspiro y de la plegaria.

EL CEMENTERIO

En cierta ocasión, visitando el cementerio de Génova, le dije al guía:

—Me han dicho que el cementerio de Milán aventaja a éste.

Con una vehemencia que daba a entender que mis palabras le habían mortificado, me respondió:

—Nunca. El cementerio de Génova es el primero de Italia.

Hallándome en el Milán insinué:

—El cementerio de Génova...

No pude continuar. El guía me dijo:

—No tiene comparación con éste. Usted lo verá.

Lo he visto, pero de la visita no puedo deducir cuál de las dos necrópolis es la más bella, porque otros sentimientos, que el de la simple admiración, me han dominado.

Tanto en Génova como en Milán el cementerio es un museo de arte contemporáneo. Para que ésto ocurra es necesario que las diferencias sociales y la competencia humana se prolongue en las necrópolis con el mismo encono que en nuestra vida. Y tales proporciones alianza esta lucha, que ya no importa quién es el muerto a cuya memoria se elevó el monumento. Sólo os dicen cuánto costó y acaso el nombre del artista que, con su obra, aventajó en inmortalidad a quien le pagó con el propósito de comprársela al genio.

En Génova un panteón reproduce la Catedral de Milán. Aquí se cuentan por docenas las estatuas y monumentos que los pueblos raramente dedican, incluso a quienes los merecieron por su virtud o sus méritos.

Os llevan al cementerio con la misma indiferencia que os conducen a un museo. Y, como de un museo, saldréis comentando el mejor o el peor gusto del artista que concibió la obra.

LA SCALA

Al mediodía el hotel se llena de arpegios. Los artistas de la Scala vocalizan o ensayan. Viven enjaulados en sus habitaciones, como los pájaros de los Trópicos en los parques zoológicos. Con racionamiento especial también. A cada instante van los camareros por los pasillos con amplias bandejas, llenas de confituras y de tazas con yemas de huevo batidas. Al atardecer, marchan bien forrados, al teatro a cantar ante un público elegante, escotado, cuajado de alhajas, público que uno no espera encontrar después de haber cruzado las calles y apreciado el tono modesto de la gente, pero en el que se cree, por haber visto la ostentación del cementerio y los panteones de dos, de cuatro millones de liras, obra de los artistas de más fama.

Y allí, frente al escenario, el compañero de hotel y amigo de una noche, nos dice, señalándonos a la tiple:

—Es la que ocupa el número 16.

O refiriéndonos al barítono.

—Está en el número 104.

Efectivamente. En cuanto empezaron a cantar, noté que aquella voz me era conocida. La misma que componía las escalas o se desgranaba en gorgeos por los pasillos del hotel, como si estuvieran abiertos aquí y allí los grifos de los sonidos.

Joaquín ARRARAS

Milán, 1930.

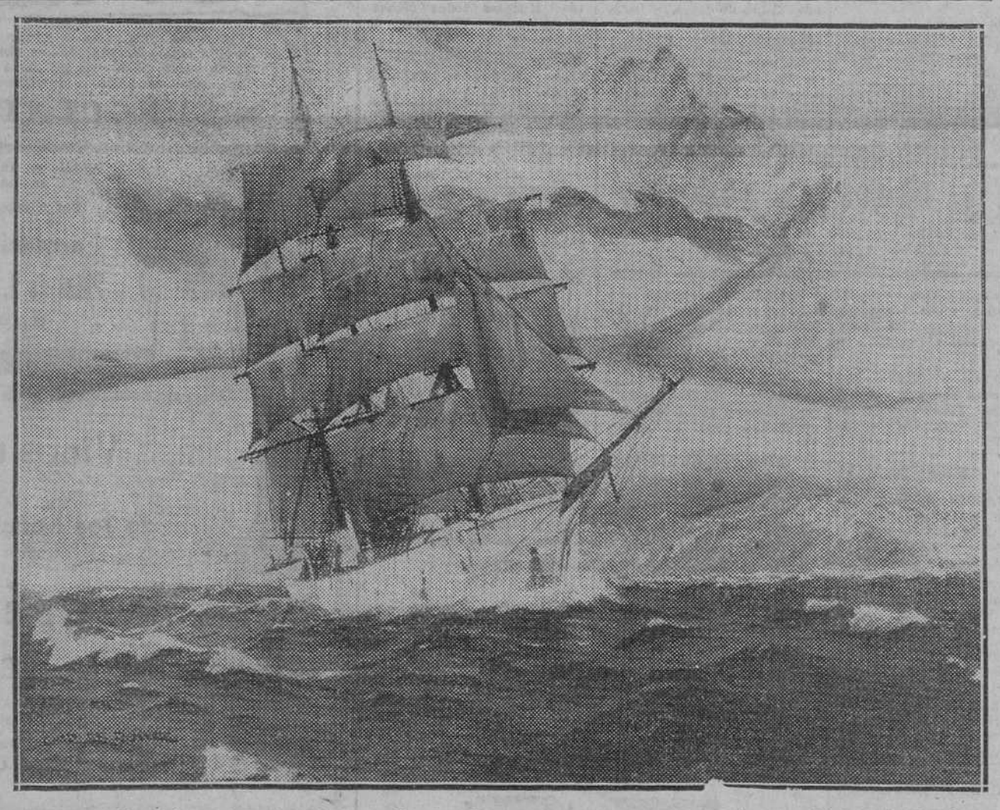

Fotografía del cuadro pintado por Charles Rosner y que representa el rompehielos de Byrd en los mares del Sur.

(Fot. Vidal.)

PALIQUES FEMENINOS

EPISTOLARIO

Un callosino (Callosa de Segura, Alicante).—A juzgar por la descripción, una "cosa" muy bien. Se comprende, por lo tanto, la "idiotez", y se impone la "arrancada" en una carta sincera, que le dicte a usted el corazón, y nada más.

Uno (Cercedilla).—¿Por qué no aplaza la declaración y sobre todo esa "preocupación amorosa" que le exalta, y de seguro le perjudica en estos momentos? Primero, la curación, la reintegración a la alegría de vivir, y para ello los cinco sentidos puestos en tal objeto y tal finalidad. Más tarde será llegada la hora de amar y de soñar... Es un consejo, lector amigo.

Un ignorante (Oviedo).—Debe decir: "Tanto gusto", sin agregar lo de Fulano de Tal. Nada tampoco de tarjeta. Simplemente nombre y los dos apellidos. Descubrirse antes, aguardando a que ella le invite a cubrirse de nuevo.

Lily y Loló (Coruña).—Dándole a entender de mil maneras ese interés. Haciendo cosas raras, se llama la atención. Casándose con un hombre rico, solucionado todo.

Un joven de Galicia (Pontevedra).—Tenga presente que el caso no es el mismo, por tratarse del jefe del Gobierno en un país no católico. Las normas que la Iglesia aplica han de ser también diferentes.

Julia (Madrid).—El que sitúa el concepto de Patria y el Estado, sobre todo, incluso por encima de la Religión. Desde luego, ese nacionalismo reprobable, no es el que usted señala, pero lo mejor sería que consultase "su" caso.

Una ignorante (San Sebastián).—¿No podría repetir la consulta, reduciendo a tres o cuatro las doce (!) preguntas que nos dirige hoy? Recuerden que no disponemos de espacio y que el número de cartas que recibimos es mayor cada día.

Mary-Sol (Santiago, Coruña).—La diferencia de edades no es tan grande. Pero se impone una explicación franca por parte de usted con el pobre ilusionado. Acerca de los bailes, ¿qué decirle y qué necesita que le digamos, habiendo usted ido a ellos, según confiesa?

Una entusiasta (Pamplona).—La conducta, el proceder de ese señor, un poco extraños, y un poco... indelicados, por lo cual debe usted insistir para que le devuelva las cartas, y no ocuparse en lo sucesivo de semejante persona. Un hombre ha de ser ante todo caballero, y además, ese tipo, tan poco serio, no "es plan" para una muchacha formal.

S. R. (Salamanca). — Respuestas: Primera. Sí. Segunda. Se emplea un aparato especial que es anunciado frecuentemente en los periódicos. Tercera. No. Ni doloroso, ni molesto siquiera.

Futuro ministro (Sanchonuño, Segovia).—¿Nada más que... ministro? Bueno, hombre, bueno: que sea enhorabuena. Ahora que su pregunta: "¿Cuáles son los principales partidos políticos de España, y cuáles sus ideas fundamentales?", es una pregunta impropia de un futuro consejero de la Corona, y que para ser debidamente contestada, exigiría que dispusiésemos de un espacio equivalente a... una plana de EL DEBATE. Y como usted comprenderá... ¡no hay derecho!

E. M. (Maceda, Orense).—No sabemos, lector, de ninguna de esas Juntas, aunque sí que las hay.

J. L. G. (Granada).—Respuestas: Primera. El arrendatario o inquilino. Segunda. Idem.

El Amigo TEDDY

Folletín de EL DEBATE 58)

JULIA KAVANAGH

LA REINA MAB

(NOVELA)

(Versión española expresamente hecha para EL DEBATE por Carmen Ruiz del Arbol.)

tímo, se acostó y pudiendo más el sueño que los nervios, se quedó, por fin, dormida. Mab entonces, sentándose en la cama, se alisó el pelo y se levantó sin hacer ruido. Andando de puntillas, salió del cuarto y se dirigió al de Emilia. Un rayo de luz salía por la puerta entreabierta; todo parecía tranquilo dentro. Mab empujó suavemente la puerta. O'Lally estaba sólo, junto a la cama de Emilia.

—He venido—murmuró Mab—. ¿Es ya la hora?

Antes de que pudiese contestar, la puerta se abrió de nuevo, y Ana Gardiner entró y, deslizándose suavemente detrás de la silla de O'Lally, le dijo al oído que Elena le llamaba.

Mirando a Emilia, que parecía muy tranquila, con los ojos cerrados, luego a Ana, y después a Mab, y pensando que podrían pasarse sin él unos minutos, salió de la habitación.

—¿Cómo está Elena?—preguntó en voz baja Mab.

—Mejor; pero el doctor dice que no debe ver a su hermana, y nos cuesta trabajo detenerla.

—Y yo soy la causa de todo—dijo la pobre Mab, desesperada.

—Anita, querida Anita—dijo Emilia en voz baja—; acércate, Anita.

La señorita Gardiner se acercó a la cama, pero la enferma, mirándola severamente, dijo:

—He dicho Anita, y no tú.

—¿Y no soy yo, acaso, Anita?

—No...; tú eres María O'Flaherty.

Anita se puso pálida como una muerta, pero Emilia prosiguió:

—Te conocí en seguida, en seguida. Cuando llegaste la otra noche, se lo dije a Elena. Quiero a Anita, y ahí está Anita—añadió apercibiendo a Mab y extendiendo inmediatamente la mano y agarrándola por un brazo.

—Me toma por usted—dijo Ana Gardiner, tratando de reponerse.

—Y a mí por María O'Flaherty—dijo Mab, mirándola.

Pero el rostro de Ana permanecía rígido y sin expresión.

—Quizá se le parezca usted—dijo, por fin—. Yo no la vi nunca.

—Si la viste—dijo iracunda Emilia—. Te enseñé el retrato de Anita y dijiste que no te gustaba...; que tenía cara de falsa, y desde ese momento, María O'Flaherty, te tomé antipatía...; pero estás muerta, gracias a Dios, muerta y desaparecida..., pero no resucites..., no, por favor..., es lo único que te pido.

—¡Pobrecilla!—dijo con tristeza Ana—, ¡cómo divaga!

Mab pensó que había un extraño método en las divagaciones de Emilia, pero nada dijo. Seguía junto a la cama, con la mano en la de la enferma, y Ana, aunque oculta, estaba cerca de Emilia, cuando la puerta se abrió de nuevo y O'Lally entró. Antes de que pudiera pronunciar una palabra, su hermana exclamó efusivamente:

—Aquí está, Anita; ella no se lo llevará. Aquí queremos Marías rubias, de ojos grises.

Las dos jóvenes, no esperando aquella salida, estaban azoradas. O'Lally, sorprendido, las miraba alternativamente. Ana había palidecido y evitaba su mirada. Mab, ruborizada, inclinaba la cabeza sobre el pecho. Contra su voluntad la mirada de O'Lally se fijó en ella; nunca había visto tan graciosa imagen de la modestia ofendida, como la que tenía ante los ojos.

Pero recobrándose pronto se dirigió a su hermana, e inclinándose sobre ella trató de calmarla. Ana, después de permanecer unos segundos muda e inmóvil, se deslizó fuera del cuarto, cerrando tras sí la puerta. Mab la hubiese seguido de buena gana, pero Emilia seguía teniéndole la mano cogida con fuerza.

—Mi pobre hermana sigue delirando—dijo O'Lally—. La confunde a usted con la señorita O'Flaherty, y añadió mirando de nuevo a Mab; la verdad es que se le parece usted de un modo extraordinario.

—La amaba—pensó Mab inconscientemente celosa.

Cansada de estar de pie procuró soltarse de Emilia, pero le fué imposible. O'Lally en seguida acudió en su ayuda, pero los delgados dedos de su hermana parecían de hierro y sus palabras suplicantes:

—No te lleves a Anita—le hicieron vacilar.

—Déjela—dijo Mab—, pronto me soltará voluntariamente.

—Si es usted tan buena que espere, será lo mejor—contestó mirando agradecido a Mab.

Esta, arrodillándose en la alfombra intentó, con dulzura, convencer a Emilia de que la soltase, pero Emilia sólo contestaba:

—No, no; monina—con una lúgubre sonrisa, que recordaba a Mab la aventura de la noche y la hacía estremecer. No pudo por menos de mirar a O'Lally, estaba cerca de ella y, aunque inconsciente de sus temores, era defensa de todo peligro.

—Se va usted a cansar—dijo.

—No piense en mí. Yo soy la causa de todo. O'Lally estaba apoyado en la cama de su hermana. Se inclinó para oír a Mab, que hablaba en voz baja. Su rostro levantado, sobre el cual caía de lleno la luz, se destacaba en la penumbra de la habitación. Algo en aquellos dulces ojos grises, en aquella triste, aunque suave, sonrisa, pareció herirle, porque retrocedió como hombre que recibe de lleno un golpe. De nuevo se ensombreció su rostro; tocó la campanilla y apareció Honor, y haciéndole seña de que atendiese a Mab y Emilia, se dirigió a la ventana y permaneció allí contemplando la oscuridad de la noche. No volvió a mirar a Mab; sin duda, era lo mejor, y así pasó la noche. Los primeros destellos del alba aparecieron por el Oeste. Volvió la cabeza, Honor estaba a su lado, y murmuró:

—La señorita Emilia está durmiendo y la otra señorita también.

Miró a Mab y O'Lally siguió la dirección de su mirada. Mab, rendida de estar de rodillas, había apoyado la cabeza en la cama; primero cerró los ojos, después, de puro cansancio, se quedó dormida. Su cabello, suelto, parecía una lluvia de oro; sus oscuras pestañas descansaban en sus mejillas, sonrojadas por el sueño; sus rosados labios estaban entreabiertos, como los de un niño, y su sueño semejaba el feliz sueño de la infancia.

Pero los sueños de Mab eran atormentados y extraños. Se hallaba de nuevo en una cueva, junto al mar, y estaba con ella O'Lally; las espumosas olas les rodeaban y Emilia, desde la playa, ordenaba a las olas que subiesen más y más.

—Más arriba—gritaba, elevándose su voz sobre el rugido del océano—. No queremos aquí Marías rubias de ojos grises, y O'Lally, sonriendo, decía:

—No podemos vivir juntos, pero podemos morir juntos, María.

Fué entonces cuando despertó y le vió de pie ante ella, y Honor a su lado, llevando en una bandeja un vaso de vino blanco.

—Beba ésto—dijo O'Lally cogiendo la copa y dándosela a Mab.

La cogió, pero sólo tenía libre la mano izquierda y le temblaba al llevársela a los labios. O'Lally se inclinó para ayudarla, y, al hacerlo, se encontraron sus ojos. Olvidaron la enferma, olvidaron a Honor, asombrada, pues ninguna mujer puede ver semejante mirada sin comprenderla. Era de amor mutuo no declarado, pero ardiente y apasionado; el amor que no pasa con el tiempo.

Mab palideció intensamente, porque el recuerdo de Roberto le atravesó el corazón como una flecha, y O'Lally se mordió los labios y volvió la cabeza, porque en el mismo momento que se daba cuenta de su amor por aquella muchacha de padres desconocidos, se juró no hacerla nunca su esposa.

En su emoción, Mab derramó el vino y, sin darse cuenta, movió la mano derecha, que aún estrechaba Emilia. Esta se despertó en seguida y la miró con ojos dilatados de terror.

¡La aparición!—gritó soltando horrorizada a Mab—; ¡la muchacha muerta; llevársela, llevársela!

Mab se levantó e instintivamente se refugió detrás de O'Lally.

—No tenga miedo—murmuró éste—, pero le suplico que salga del cuarto; ya no la toma a usted por Anita.

Mab obedeció y salió suavemente de la habitación. Al bajar la escalera encontró a Ana Gardiner, que subía con una luz en la mano.

—Puede usted entrar—le dijo Mab—. El ataque ha pasado. Usted será de nuevo usted misma; yo ahora soy María O'Flaherty.

Ana Gardiner no contestó; las dos jóvenes se miraron, y, desde aquel momento, se sintieron rivales y enemigas.

(Continuará)