EL TIEMPO (S. Meteorológico O.).—Probable para hoy: Cantabria y Galicia, vientos flojos y lluvias locales. Resto de España: buen tiempo y algunas tormentas locales. Temperaturas extremas de ayer: Máxima, 36 en Sevilla y Córdoba; mínima, 9 en Zamora y Orense. En Madrid: máxima, 28,1; mínima, 17,2. (Véase en quinta plana el Boletín Meteorológico.)

EL DEBATE

PRECIOS DE SUSCRIPCION
MADRID ..... 2,50 pesetas al mes
PROVINCIAS ..... 9,00 ptas. trimestre
PAGO ADELANTADO FRANQUEO CONCERTADO

MADRID.—Año XIX.—Núm. 6.258 • Martes 6 de agosto de 1929 CINCO EDICIONES DIARIAS Apartado 466.—Red. y Admón., COLEGIATA, 7. Teléfonos 71500, 71501, 71509 y 72805.

LA ULTIMA ETAPA DE LA PAZ

No será exagerado afirmar que la Conferencia de La Haya es la más importante de cuantas se han reunido desde el Tratado de Versalles. Basta para juzgarlo así considerar su programa. Se trata de liquidar los restos de la política guerrera que, con los Tratados de paz, sucedió a la guerra propiamente dicha. Al decir esto, nos referimos principalmente a la ocupación militar de las regiones renanas.

Porque, si en la Conferencia que hoy empieza sus trabajos, aparece en término principal el plan Young para el pago de las reparaciones, es lo cierto que por la paz de Europa y el trato cordial entre los pueblos importa más resolver el problema de la ocupación del Rhin que el asunto de las indemnizaciones de guerra. Pero es forzoso atender a los dos problemas estrechamente relacionados, ya por voluntad de los vencedores, que en ello seguían una práctica corriente en la historia de las naciones y aun de los individuos, la ocupación militar de las regiones del Rhin representaba una garantía del cumplimiento de las otras condiciones del Tratado de paz.

Principalmente, los soldados franceses ingleses y belgas, acampados en las ciudades del río germánico, garantizaban la seguridad militar y el pago de las cantidades que se estableciesen como indemnización de guerra. La redacción del Tratado muestra, y los acontecimientos posteriores fueron una prueba meridiana de ello, que los vencedores no sabían, no sospechaban siquiera las condiciones en que el mundo había de actuar después de la conflagración. Creyeron que un plazo de quince años estipulado para la ocupación militar, bastaría para liquidar la guerra y creyeron en una capacidad ilimitada de pago en los pueblos vencidos. Tan sólo algunos espíritus superiores se dieron cuenta de las enormes dificultades económicas y financieras de la postguerra.

Resultado de ello han sido las horas de verdadera angustia que Europa ha vivido en la postguerra. La ocupación del Ruhr y el derrumbamiento monetario de Alemania señalan la crisis de la política de Versalles. El plan Dawes, el Tratado de Locarno, la entrada de Alemania en la Sociedad de las Naciones, el Pacto Kellogg son los pasos hacia la solución. Si quisiéramos resumirlos en una frase podríamos decir que los males de Europa empezaron a curarse el día en que se admitió al pueblo alemán en la discusión de los problemas que tan directamente le afectaban, el día en que se estableció la igualdad y Alemania dejó de ser una nación de "criminales" para ingresar con todos los derechos en la comunidad de los pueblos libres.

El programa de la Conferencia de La Haya quedó fijado en el acuerdo del 16 de septiembre de 1928. Los representantes de Alemania, Bélgica, Francia, Italia, Inglaterra y el Japón convinieron lo siguiente:

"Abrir una negociación oficial sobre la petición del canciller del Reich respecto a la evacuación anticipada de Renania; la necesidad de un arreglo completo y definitivo del problema de las reparaciones y la constitución para conseguir este fin de una Comisión de peritos financieros designados por los seis Gobiernos; la constitución de una Comisión de vigilancia y conciliación. La composición, el funcionamiento, el objeto y la duración de esta Comisión serán sometidos a una negociación ulterior entre los Gobiernos."

El segundo punto de este acuerdo está ya realizado. Desde el 9 de febrero hasta los primeros días de junio una Comisión de técnicos financieros ha discutido y redactado el plan designado por el nombre del presidente de la Comisión, Young. Falta para que entre en vigor la aprobación de los Gobiernos. No puede dudarse del resultado final. A pesar de los discursos de Lloyd George y Snowden en la Cámara de los Comunes, el plan Young, con algunas modificaciones quizás, será ratificado. Las mismas razones que impedían el fracaso de la Conferencia de París forzarán el éxito de la de La Haya. Ninguna potencia se atreverá a llevar sobre sus hombros la responsabilidad de la ruptura, al menos en las reparaciones. Tanto más cuanto que esta vez no podrán culpar a Alemania. Las divergencias se han manifestado entre las naciones acreedoras. Es una cuestión de reparto.

Frente a Alemania, la dificultad residirá en el tercer punto de la resolución del 16 de septiembre. Nadie duda de que el Rhin será evacuado materialmente, pero no podría considerarse satisfactorio el acuerdo que dejase esa zona moralmente ocupada. Disminuirían las molestias de la población alemana, pero en el espíritu del pueblo germánico pesaría del mismo modo la presencia del grupo de oficiales, que por tiempo indeterminado fiscalizaría el más pequeño movimiento. Porque en la guerra moderna todo puede ser arma de combate o recurso de la batalla. ¡Nosotros hemos leído a un elebradlo escritor militar francés, que reprochaba a los alemanes la profusión de sus líneas de autobuses!

Estas imposiciones de índole espiritual hieren más fuertemente al pueblo que los sacrificios económicos. Pocos rechazan en Alemania el plan Young, pero todos se han alzado con energía contra la idea de una ocupación permanente por varios batallones o por un grupo de oficiales, poco importa. De aquí que nosotros deseemos fervientemente que en esta Conferencia se llegue a un acuerdo completo, definitivo en todos los problemas, y sobre todo en este de la ocupación. Citaremos para terminar estas palabras del Papa:

"Si las dos partes se ponen de acuerdo sobre estos puntos de vista pacíficos, y si, a consecuencia de ellos, se terminan los rigores de la ocupación territorial y si se reduce gradualmente la ocupación hasta hacerla cesar por completo, se llegará por a esta verdadera pacificación de los pueblos, que es también una condición necesaria de la restauración económica tan ardientemente deseada por todos."

DEL COLOR DE MI CRISTAL

LA HECATOMBE EN EL RIO

Mal lo están pasando este verano los peces, si es que son verídicas todas las noticias que nos llegan. Ante todo, por tocarnos más de cerca, nos ha impresionado profundamente la tragedia de las truchas del Manzanares: unas han muerto, otras han huído espantadas a sitios ignorados, en donde es seguro que las pobres no conocen a nadie. Acabarán por morir también sin que una mano amiga les cierre los ojos.

Pero con ser este episodio muy triste y afectarnos tanto, no tiene comparación con lo ocurrido en Alemania, si hemos de dar crédito (para lo cual tenemos perfecta libertad) a un telegrama de Colonia que nos lo refiere.

Se trata de un verdadero horror. En el río Main han muerto millares de peces, tantos en número que las autoridades han dado órdenes para que los muertos sean recogidos y retirados y se evite el daño que pudieran causar a la salud pública.

Supongo que este daño que las autoridades quisieron impedir sería proveniente de que los pescaderos de la ciudad vendiesen a la clientela los pescaditos con el engaño de que aun coleaban.

Pero lo extraordinario del suceso es su causa. Dicen que los peces han muerto por el exceso de calor que se ha sentido allí durante el mes de julio.

Para comprender todo el horror de esto basta fijarse en que los peces vivían, naturalmente, dentro del agua del río. Es probale que vivieran envidiados por los pobres hombres que cerca de la orilla sudaban la gota gorda. Cuando el calor aprieta no hay consuelo como el de meterse en el agua, ya sea de mar, ya sea de río, ya sea de tinaja simplemente. Pero no podemos estar en el agua todo el día sin grave peligro de la salud. De aquí la envidia que muchas veces nos han inspirado en los espantables días de la canícula los peces de todas las aguas. ¡Ellos pueden estar constantemente en el baño!

Por lo visto, no ofrece muchas seguridades esta felicidad. Conocíamos la frase exagerada que indica un calor insoportable: "Se asan los pájaros." No parecía imposible que se llegara a este extremo lamentable cuando a todos nos parece que estamos a punto de combustión. Pero que los peces se cuezan en el agua del río es un acontecimiento inusitado que nos estaba reservado a nosotros conocer. Y si esto ha pasado ya en un río nada impide que algún día pueda ocurrir en el mar. Es conveniente que lo sepan los bañistas que se desnudan en la playa con la ilusión de refrescarse el cuerpo.

Apuntemos la noticia con la justa calificación de aterradora. Compadezcamos a los hombres que habitan en las márgenes del río Main, pues podemos deducir el calor que han pasado en seco por lo que les ha ocurrido a los peces dentro del agua. Y no nos sorprenda demasiado el hecho ni lo juzguemos de buenas a primeras inverosímil si nos fijamos en la procedencia del telegrama: Colonia. Los peces vivían en agua de Colonia. Téngase en cuenta. A veces el agua de Colonia tiene una composición muy rara, como saben los que la fabrican y la venden.

Tirso MEDINA

Venizelos derrotado en Atenas y Salónica

En las elecciones municipales ha triunfado el Gobierno, salvo en esas dos ciudades y Patras

ATENAS, 5.—Hasta ahora se conocen solamente los resultados de las elecciones municipales en 25 ciudades. En ellas han resultado elegidos 16 candidatos venizelistas y nueve antivenizelistas.

Sin embargo, en la capital, como en Salónica y en Patrás, los antivenizelistas han obtenido alguna ventaja, aunque pequeña, sobre los venizelistas, en las elecciones municipales.

Las elecciones se han celebrado sin incidentes dignos de mención, excepto en Argós, donde se produjo un tumulto, cuya gravedad se ignora aún, sabiéndose solamente que la Policía ha sido reforzada, y en Cavalla, donde los comunistas celebraron una reunión, no obstante la prohibición de las autoridades de Policía, siendo disueltos por ésta. En el tumulto que se produjo resultaron heridos leves algunos obreros, quedando prontamente restablecido el orden.

COMUNISTAS EN LIBERTAD

ATENAS, 5.—La Policía ha puesto en libertad a los comunistas que sufrían prisión preventiva con motivo de los desórdenes proyectados para el día primero de agosto.

Concordato de Rumania con la Santa Sede

Igualdad entre la Iglesia Católica y la Iglesia nacional ortodoxa

HABRA DOS OBISPOS CATOLICOS SENADORES

La enseñanza religiosa en las escuelas estará intervenida por la Iglesia

El octavo Concordato firmado después de la guerra

(Servicio exclusivo)

ROMA, 5.—"L'Osservatore Romano", en su número de hoy, publica el texto francés del Concordato firmado por la Santa Sede y el Gobierno de Rumania, concluído después de un largo período de negociaciones, que fueron sumamente laboriosas, dada la situación de la política interior del referido país.

Las mayores dificultades para la conclusión de dicho Concordato surgieron en los últimos meses por la oposición que le hizo el Patriarca de la Iglesia griega ortodoxa, Mirón de Cristea, miembro del Consejo de Regencia, a conceder a la Iglesia Católica una igualdad de condiciones con la Iglesia ortodoxa, a pesar de que, después de la guerra europea, el catolicismo rumano había adquirido una enorme importancia, debido principalmente a la anexión de Transilvania, región que es en su mayoría católica.

Dicha paridad se ha conseguido íntegramente, y la mejor prueba de ello es el ofrecimiento del cargo de senador para dos Obispos católicos, uno de rito griego y otro de rito latino.

El Concordato con Rumania, que es el octavo de los concluídos después de la guerra, consta de veinticinco artículos y un anejo.

En él se establece la jerarquía católica de los diversos ritos: latino, griego y armenio; decreta que ninguna parte del reino de Rumania pueda estar sujeta a Obispos residentes fuera del territorio nacional. Es esta disposición una consecuencia de la conclusión de los acuerdos para establecer la jerarquía católica, que debe tener justamente caracteres nacionales. Se decreta también que las circunscripciones nacionales figuran dentro de los límites del Estado, con lo que se acepta la nueva situación política del reino, así como las anexiones producidas a la terminación de la guerra por la caída de los Imperios centrales.

Otro extremo del Concordato digno de ser destacado es la fórmula del juramento de los Obispos, juramento que han de prestar antes de la toma de posesión de sus respectivas diócesis. Dichos Prelados juran fidelidad al Rey y al Régimen, y se obligan a la fidelidad de sus fieles, no participando en nada que pueda recaer en perjuicio del orden público y de la integridad del Estado.

Son, por otra parte, reconocidas como personalidades jurídicas el patrimonio eclesiástico y las órdenes y congregaciones religiosas.

Finalmente, se reconoce a la Iglesia Católica el derecho a intervenir en la enseñanza religiosa de los jóvenes católicos en las escuelas públicas, mediante el nombramiento, de acuerdo con el Gobierno, de los maestros, y, para las escuelas primarias, de maestros sacerdotes. Podrá asimismo construir nuevas escuelas, previo acuerdo con el ministerio de Instrucción pública.—**Dafina.**

EL DE YUGOESLAVIA

BELGRADO, 5.—El ministro de Justicia y Culto se ha dirigido al profesor Canowinch, de Zagreb, para que participe en las negociaciones entre Yugoeslavia y el Vaticano para concertar un Concordato.

LA CUESTION DE MALTA

ROMA, 5.—El "Osservatore Romano" afirma no saber nada acerca de la supuesta contestación del Gobierno de Malta a una carta del Cardenal secretario del Estado, monseñor Gasparri.

Indice - resumen

Crónica de sociedad..... Pág. 5
Cinematógrafos y teatros..... Pág. 5
La temerosa aventura (folletín), por Mme. Gouraud d'Ablancourt ..... Pág. 5
La relatividad deportiva, por M. Herrero García..... Pág. 8
Paliques femeninos, por "El Amigo Teddy" ..... Pág. 8
La electricidad "domesticada", por M. de Mayo..... Pág. 8

MADRID.—El Rey y los Infantes herederos de la reina doña María Cristina han dado 15.000 pesetas para los pobres en sufragio de la augusta finada.—Ayer se posesionó de su cargo el nuevo secretario del Ayuntamiento, señor Berdejo.—La vista de la causa por el crimen de la Gran Vía se celebrará en septiembre **(página 5).**

PROVINCIAS.—Un profesor y 34 estudiantes de Liverpool, en La Coruña.—El gobernador civil de Valladolid, herido en accidente de automóvil.—Llega a Granada el ministro del Interior de Prusia.—En el certamen musical de Valencia toman parte 30 bandas.—Grandes daños en la provincia de Navarra por el granizo **(página 3).**

EXTRANJERO.—Se ha publicado el Concordato con Rumania; la Iglesia católica tiene los mismos derechos que la Iglesia ortodoxa nacional.—Hoy empieza la Conferencia de La Haya para las reparaciones.—Venizelos ha sido derrotado en las elecciones municipales de Salónica, Atenas y Patras.—Se agrava el conflicto algodonero en Inglaterra.—El zeppelin llegó a Nueva York el domingo, a las nueve de la noche **páginas 1 y 2).**

UN DIPLOMATICO DE CHILE INICIO LAS GESTIONES DE LA PAZ EN MEJICO

Se ofreció y obtuvo autorización del Papa para mediar en el conflicto religioso

Desciende de navarros y santanderinos, y preside tres Tribunales internacionales de arbitraje

Declaraciones del director del "Diario Ilustrado", de Santiago de Chile

"El conflicto de Tacna era hijo de las pasiones de los hombres, no de los pueblos"

SANTANDER, 5.—Ha pasado breves días en Santander el ilustre escritor chileno don José María Echenique Gandarillas, director del "Diario Ilustrado", de Santiago de Chile. Ha sido ministro plenipotenciario en el Perú y embajador extraordinario en Bolivia. Es actualmente miembro del Tribunal Permanente de Arbitraje de La Haya.

El señor Echenique Gandarillas, contestando a nuestras preguntas, nos dijo:

—Dos sucesos importantes y trascendentales han ocurrido últimamente en la América española: la firma y ratificación del Tratado definitivo de la paz entre Perú y Chile y la pacificación religiosa en Méjico. El Tratado de Chile y Perú ha venido a poner término de una manera honrosa a una disidencia de cuarenta años, y el arreglo ha sido acogido con aplauso en los dos países, lo que ha evidenciado que es cierta una opinión que he abrigado desde hace mucho tiempo: las dos naciones hermanas están destinadas a amarse y a comprender. El conflicto era hijo de las pasiones momentáneas de los hombres, pero no de los pueblos. El arreglo ha sido estudiado y redactado por hombres eminentes del Gobierno actual de Chile y del Perú, y los verdaderos autores son los presidentes de ambos países y sus ministros de Relaciones Exteriores.

En el mismo momento en que en Lima se firmaba el Tratado de paz, otro diplomático chileno, ron Miguel Cruchaga Tocornal, preparaba en silencio la tramitación de un acuerdo destinado a devolver su tranquilidad a la nación mejicana.

Los abuelos del señor Cruchaga eran originarios de Navarra, y se distinguieron como jurisconsultos. Su padre fué profesor de Derecho internacional. Los Tocosnal procedían de Santander. Puede decirse que durante los cien años de Chile independiente no ha dejado de haber un miembro de la familia Tocosnal en la Administración pública de la república.

Don Miguel Cruchaga ha sido diputado, ministro de Estado, embajador de Chile en Argentina, Brasil y Estados Unidos. En la actualidad forma parte y preside tres tribunales arbitrales para resolver las cuestiones pendientes entre Méjico con España, Alemania y Estados Unidos.

El señor Cruchaga, que es un católico ferviente, fué a Roma para ofrecerse al Papa para mediar en la solución del conflicto religioso de Méjico. Aprobado en sus propósitos por el Soberano Pontífice, el señor Cruchaga comenzó sus gestiones y fueron coronadas por el éxito. El telegrama dirigido al ministro de Negocios Extranjeros, dice: "Al comunicar el arreglo del conflicto religioso me ha sido muy grato haber tomado la iniciativa de esta negociación, para lo cual, en viaje a Roma, propuse a Su Santidad un procedimiento encaminado a buscar la solución finalmente alcanzada.

Como resultado de estas gestiones, obtuve el envío de mi amigo personal monseñor Walth, ex agente confidencial papal en Rusia y presidente del "Foreign Service School Wáshington", cuyas gestiones, eficazmente secundadas por el embajador en Alemania, han culminado con el nombramiento de delegado apostólico y con el arreglo que ha sido aplaudido por opinión general.

Como chileno, y dada la magnitud de la causa, me ha sido muy grato asociar el nombre de mi patria a esta obra de concordia."

El señor Echenique Gandarillas terminó diciéndonos que este hecho, poco divulgado, sobre la mediación del señor Cruchaga, debía hacerse resaltar por la trascendencia del éxito obtenido y por ser un chileno de tan acendrado abolengo español quien lo ha conseguido.

EL "CONDE DE ZEPPELIN" LLEGO ANTEAYER A NORTEAMERICA

Pasó sobre Nueva York al anochecer y aterrizó en Lakehurst a las nueve y cuarto

EL VIAJE HA DURADO 96 HORAS Y 23 MINUTOS

LAKEHURST, 4.—La radio marítima ha recibido, a las cuatro de la mañana, hora de Greenwich, un mensaje del "Graff Zeppelin", indicando su posición, a 810 millas al Este de Nueva York, y anunciando que oblicuaría al Sur para evitar núcleos tormentosos.

A las seis menos cuarto de la tarde, hora de Greenwich, el dirigible cambiaba de rumbo, poniendo proa al cabo May.

* * *

LAKEHURST, 4.—El "Graff Zeppelin" ha volado sobre esta base aérea a las seis y cuarto de la tarde, anunciando por telegrafía sin hilos que seguía el vuelo hacia Nueva York, y que, después de pasar sobre la capital, regresaría a aterrizar a Lakehurst alrededor de las ocho y media de la noche.

Llegó después de lo anunciado, pues la hora exacta del aterrizaje fué las veintiuna veinticinco.

El vuelo ha durado 96 horas y 23 minutos.

El doctor Ekener, comandante de la aeronave, ha manifestado que tiene intención de emprender el viaje de regreso a Alemania el próximo miércoles por la noche.

El polizón, detenido

NUEVA YORK, 5.—Inmediatamente después de efectuar su aterrizaje en esta capital el dirigible alemán "Conde Zeppelin", su comandante entregó a las autoridades de emigración el pasajero clandestino, que será enviado a Alemania en el primer buque que zarpe para aquel país.

Más dirigibles

NUEVA YORK, 5.—El director de una línea alemana de navegación ha declarado que su Compañía dedica ahora sus esfuerzos a la construcción de "zeppelines", ya que el viaje del "Graff Zeppelin" ha demostrado que los viajes en estos dirigibles, provistos de motores de gran potencia, es más cómodo y más rápido que en los trasatlánticos.

La vuelta al mundo

BERLIN, 5.—El "Conde de Zeppelin", según los proyectos de su comandante, el doctor Hugo Eckener, permanecerá en el aerodromo de Lakehurst hasta el próximo día 7, fecha en que saldrá con dirección a Friedrichshafen, a donde deberá llegar el día 10. El 13 iniciará su anunciado vuelo alrededor del mundo. Su primera escala la efectuará en Tokio el día 17. El 20 o el 21 saldrá para Los Angeles, a donde llegará el 26, y el 29 hará nuevamente escala en el aerodromo norteamericano de Lakehurst.

La duquesa de Bedford en Karachi

KARACHI, 5.—La duquesa de Bedford, que realiza un "raid" en avión Inglaterra-India-Inglaterra en siete días, ha llegado esta tarde a Karachi. Se recordará que había salido de Londres el viernes pasado.

Cae un avión alemán

ORLY, 5.—El piloto constructor alemán Hoffman ha sufrido esta tarde un accidente de aviación de caracteres graves, en las inmediaciones de este aerodromo.

El citado piloto, acompañado a bordo por el doctor Eggers, había estado efectuando pruebas de consumo de esencia, y en las inmediaciones de Etampes el aparato sufrió una "panne", por lo cual el piloto decidió volver al aerodromo de Orly, después de haber aterrizado y dejado al doctor cerca de Etampes.

El avión emprendió el regreso a Orly, y cuando se encontraba a unos mil metros de altura y acababa de realizar ejercicios acrobáticos, se partió en dos pedazos una de las alas, cayendo a tierra el aparato cuando había descendido a unos 400 metros de altura, siendo proyectado Hoffman fuera del avión.

En gravísimo estado ha sido conducido al hospital de Pieté, de París.

Se agrava el conflicto algodonero inglés

Los obreros se han negado a reanudar las negociaciones. Quieren mediar los alcaldes del condado de Lancaster.

LONDRES, 5.—Los obreros huelguistas de las hilaturas del Condado de Lancaster han rechazado por gran mayoría la proposición de su Comité ejecutivo de reanudar las negociaciones con los patronos.

Estos desean, desde luego, dicha reanudación de las negociaciones, pero sobre la base de una disminución en los jornales.

Se cree que ante el nuevo giro que toma el conflicto, Mr. Horacio Wilson, secretario permanente del ministerio del Trabajo, intervendrá en la cuestión.

El alcalde de Blackburn ha declarado que el Comité de alcaldes del Condado de Lancaster que acaba de constituirse para tratar de solucionar la crisis se ha dirigido ya a ambas partes.

EN FAVOR DE LAS COLONIAS

LONDRES, 5.—El ministro de Colonias ha designado un comité, que presidirá el financiero sir Basil Blackett, encargado de estudiar la forma de procurar el desenvolvimiento de las colonias, ayudando a la agricultura de todos los territorios colocados bajo el mandato de la Gran Bretaña.

SUFRAGISTA FALLECIDA

LONDRES, 5.—La señora Fawcett, que durante cincuenta años fué el más esforzado paladín del voto femenino, ha dejado de existir anoche.

Secades, destituído de su cargo oficial en Cuba

HABANA, 5.—El señor Secades, autor de la muerte de su esposa, ocurrida a bordo del transatlántico español "Manuel Arnús", ha sido destituído del cargo oficial que desempeñaba en virtud de un decreto firmado por el presidente de la república, general Gerardo Machado.

Para ocupar su puesto ha sido designado el señor Juan García Kohly. Este nombramiento se considera provisional, en espera de que los Tribunales españoles juzguen al señor Secades.—**Associated Press.**

Hoy empieza la Conferencia de La Haya

La sesión inaugural se reunirá a las once de la mañana en el palacio de los Estados Generales. Briand contestará al discurso de bienvenida del alcalde.

LA OPINION EN GENERAL DUDA DEL EXITO

Las reparaciones

Los aliados, al terminar la guerra, impusieron a Alemania la obligación de "reparar" los daños que la guerra había causado; no se trataba, decían, de una indemnización de guerra, sino de una reparación debida por los culpables del conflicto. Las primeras ideas acerca de lo que Alemania habría de pagar fueron grandemente exageradas. Así, aun los más moderados rechazaron desdeñosamente la oferta hecha por el conde de Borckdorf Rantzau, el enviado de Alemania en París, de pagar una suma global de 100.000 marcos oro.

Keynes resume de este modo las cifras estudiadas o aprobadas desde que la guerra terminó hasta mayo de 1921, fecha del primer acuerdo sobre las reparaciones, llamado el estado de pagos de Londres:

	Millones anuales
Propuestas en las elecciones inglesas de 1918.....	28.000
Cifras de Klotz (Cámara francesa, 5-IX de 1919).....	18.000
Primeras cifras propuestas en 1921.....	8.000
Estado de pagos de Londres...	4.600

La indemnización de guerra de Alemania debería ser fijada por una Comi-

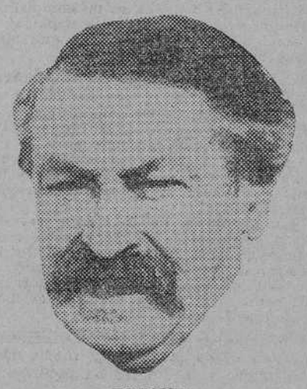

BRIAND

sión instituída por el artículo 233 del Tratado de Versalles, y llamada Comisión de las Reparaciones. En ella tendrían representación permanente las grandes potencias y Bélgica, y derecho a hacerse oír y a votar las pequeñas potencias, siempre que se discutiesen cuestiones que particularmente les afectasen. Toda la parte VIII del Tratado de Versalles está dedicada a las reparaciones, y uno de los anejos es el estatuto de la Comisión.

Pero ésta no fué la que decidió la

STRESEMANN

cifra, sino en último extremo, y cuando los Gobiernos se revelaron incapaces de llegar al acuerdo. Desde la Conferencia de San Remo, en abril de 1920, hasta la Conferencia de Londres, la primera que fijó una cifra global de la indemnización de guerra, se reunieron no menos de nueve Conferencias. Todavía se celebraron otras muchas después, y a la hora actual debe pasar la treintena el número de reuniones celebradas con el único y exclusivo objeto de resolver esa cuestión.

El estado de pagos de Londres

En mayo de 1921 se fijó por primera vez la cifra de la indemnización alema-

HENDERSON
Ministro de Negocios Extranjeros, primer delegado inglés

na. Una Conferencia reunida en la capital inglesa dispuso que Alemania debería pagar la cantidad de 132.000 millones de marcos oro, distribuída en tres clases de obligaciones. Las primeras —serie A—importaban 12.000 millones de marcos, y era preciso hacerlas efec-

OWEN YOUNG
Autor principal del plan de Reparaciones que se discute en la Conferencia de La Haya

tivas en el acto, ya que el Tratado de Versalles así lo disponía; una segunda serie B, de 38.000 millones de marcos oro y una tercera de 82.000 millones de marcos, podrían ser emitidas a partir del 1 de noviembre de 1921. Se suponía que estas obligaciones podrían ser vendidas en el mercado.

Las anualidades eran de 2.000 millones de marcos oro, más una suma variable que dependía de las exportaciones alemanas y que según los cálculos de los aliados podría llegar hasta 2.500 millones más.

La ocupación del Ruhr

Alemania hizo efectivos sus pagos hasta el mes de noviembre de 1922, pero en esta fecha pidió una moratoria de tres años. El marco había perdido ya mucho de su valor y la hacienda se encontraba en peor situación cada vez. Un Comité de banqueros, reunido en París a título oficioso, había estudiado la situación de Alemania, pero sus deliberaciones habían sido cortadas en seco por una nota de Poincaré. Poco tiempo antes el Gobierno alemán había pedido a Morgán una especie de dictamen, y tanto en uno como en el otro caso el banquero norteamericano había dicho que lo primero era fijar las obligaciones de Alemania. Con ello quedaba claramente demostrado que ningún hombre de finanzas tomaba en serio la cantidad fijada por la Comisión de Reparaciones.

Solamente se concedió a los alemanes una moratoria de tres meses, que finalizaba el 15 de enero. Antes de esa fecha se reunió en París una Conferencia interaliada para estudiar la situación. Inglaterra hizo allí una proposición, en la que combinando las reparaciones con las deudas interaliadas se aligeraban en mucho las cargas de Alemania, pero al mismo tiempo se reducían las cantidades que Francia y Bélgica, sobre todo, esperaban obtener. La oferta fué rechazada.

Por otra parte, aparecía bien claro que Poincaré, que estaba sin duda convencido de que Alemania obraba de mala fe y esto le excusa, estaba decidido a ocupar la cuenca del Ruhr, sanción con la que ya se había amenazado a los alemanes para obligarles a aceptar el estado de pagos de Londres. Así fué. Con la disculpa de una falta insignificante de los alemanes en las entregas de madera que estaban obligados a hacer en el año 1922, se ordenó que las tropas francesas y belgas ocupasen la cuenca del Ruhr. Vino después de ello la resistencia pasiva de la población germánica y el derrumbamiento del marco, y en 1924 fué preciso que se reunieran los aliados, no para cobrar, sino para salvar la hacienda del vencido, única esperanza que les quedaba de recibir la indemnización.

JASPAR
Primer ministro y primer delegado de Bélgica

El plan Dawes

El proyecto de reunir a una Comisión de peritos que Poincaré había hecho fracasar dos años antes, cristalizó entonces y se designaron dos Comisiones. Una de ellas tenía el objeto, que casi puede calificarse de demagógico, de contar los marcos depositados en el extranjero, y la otra, la Comisión principal, debería estudiar la restauración monetaria y financiera de Alemania y determinar su capacidad de pago.

Esta Comisión redactó el plan Dawes, que en resumen es lo siguiente: Creación de una nueva moneda alemana, para lo que se hizo un empréstito internacional; primera anualidad, de 1.000 millones de marcos oro; segunda, de 1.220 millones; tercera, de 1.450 millones; cuarta, de 1.750 millones. Este período de cuatro años, llamado de moratoria, las anualidades pasarían a ser de 2.500 millones de marcos. No se fijaba número de anualidades.

Los pagos se harían en mercancías

o en dinero, pero para evitar que la salida de divisas pusiese de nuevo en peligro la estabilidad de la moneda alemana, se creaba un Comité de transferencias, encargado de impedir la salida en el momento en que pareciese peligroso. De vigilar la ejecución del plan quedaba encargado un agente general de Reparaciones.

El plan Young

El plan Dawes funcionó normalmente, pero pronto se vió que si la cifra de reparaciones se mantenía en los 132 mil millones fijados en la conferencia de Londres, las anualidades del plan no bastarían a cubrirla y Alemania estaba condenada a pagar mientras existiera. Por otra parte, el control sobre la hacienda germánica debía desaparecer si se quería restaurar por completo la economía del país y facilitar la llamada comercialización de la deuda alemana, es decir, la posibilidad de emitir una deuda exterior que sirviese para que los aliados recibiesen más rápidamente su dinero.

La primera condición para ello era determinar exactamente el importe de las reparaciones en una cifra razonable que Alemania pudiese pagar. Todo ello fué encomendado a un nuevo Comité de peritos, presidido por el norteamericano Young.

Este segundo plan fija la deuda alemana en 38.000 millones de marcos en valor actual. Alemania debe pagar 59 anualidades, de las que 37 tienen un valor medio de 1.988 millones de marcos, 19 anualidades de 1.650 millones y tres de algo más de 900 millones.

Estas anualidades están divididas en dos partes, una destinada a las reparaciones propiamente dichas y la otra al pago de las deudas interaliadas. Al mismo tiempo, como pieza esencial del mecanismo creado, se establece un Banco Internacional de Pagos, encargado de hacer todas las operaciones. Es inútil entrar en detalles del plan, muy complicado aún para los técnicos.

Todo esto ha sido ya aceptado por Alemania. Las dificultades que las reparaciones susciten en la conferencia procederán de la forma de repartir estas cantidades entre los aliados.

R. L.

LA HAYA, 5.—Ya han llegado a esta capital todas las Delegaciones de la Conferencia. Los primeros han sido los japoneses, y les han seguido los delegados británicos. En cambio, no están terminados aún los preparativos en el Bienenhof, el histórico edificio en que se reúnen los Estados Generales. Parte de la culpa de este retraso es de los aliados, que no designaron un secretario de la Conferencia, y el Gobierno neerlandés tuvo que proceder casi a ciegas en muchos detalles.

Ahora, los obreros trabajan hasta de noche, con objeto de que mañana a las once esté todo dispuesto para la apertura de la Conferencia. Las sesiones plenarias se celebrarán en la sala de la primera cámara, decorada con magníficas pinturas de varios discípulos de Rubéns. Los despachos privados de cada delegación están dispuestos en los departamentos de la Cámara popular, y para los periodistas se ha dispuesto la Riddersaal, con más de cien aparatos telefónicos e hilos especiales para las capitales más importantes interesadas en la Conferencia.

Pesimismo

El ambiente entre las Delegaciones, especialmente en la Delegación alemana, no es muy optimista, debido a la actitud que ha adoptado Inglaterra, que se considera demasiado perjudicada en el reparto de las anualidades. Cierto que este problema no interesa directamente a los alemanes, pero existe el temor de que Inglaterra y Francia se pongan de acuerdo a costa de la evacuación de las regiones renanas, es decir, que Francia ceda alguna de sus ventajas económicas a cambio de que se prolongue la ocupación o se consiga el punto de vista francés en lo referente a la Comisión de vigilancia y conciliación, que es una ocupación disfrazada que Alemania no quiere de ningún modo tolerar.

Por otra parte, la cuestión del Sarre, que Alemania quiere plantear, parece que tiene pocas probabilidades de ser discutida. Hasta ahora, lo mismo Inglaterra que Francia han hablado sobre ella muy ambiguamente, y también existe en este problema el temor que ya hemos apuntado para el reparto de las anualidades y la cuestión renana.

Por último, habrá, sin duda, discusiones refidas acerca de la residencia del Banco Internacional, aunque esta cuestión aparece en segundo plano al lado de las anteriores.

De todos modos, no puede decirse que la Conferencia se abra bajo una impresión optimista, y la lectura de la Prensa francesa y alemana no ayuda a modificar esta impresión. En "Le Matin", llegado hoy, Jules Sauerwein dice que hay Conferencia hasta fines de año.

Los alemanes, escépticos

BERLIN, 5.—La Prensa alemana se muestra poco optimista, por no decir pesimista, en sus comentarios a propósito de la Conferencia de La Haya. La oficiosa "Correspondencia Diplomática y Política" dice que los preliminares de la Conferencia han sido poco halagadores, y que no existe ningún indicio de que el arreglo haya de ser fácil ni rápido.

Los diarios nacionalistas se muestran escépticos, y esto no es extraño; pero sí ha de chocar la actitud de los órganos socialistas, que dudan de que Briand merezca la confianza que en él ha depositado la opinión pacifista de Europa. Hacen hincapié en que el Gobierno es demasiado derechista, y no están seguros de que Briand sepa hacer frente a sus colaboradores y a la mayoría parlamentaria en que se apoya.

Tampoco se muestran muy esperanzados los periódicos demócratas y del partido popular. El "Berliner Boersen Courier" dice que ésta es la hora de la prueba de la política de Stresemann. La "Koelnische Zeitunr" no cree en el europeísmo de Briand, y los diarios en que tienen influencia los grupos industriales afirman que se está iniciando la oposición al plan Young aun en aquellos grupos que parecían más sus defensores.

La primera reunión

LA HAYA, 5.—Poco después de su llegada a esta capital, Briand recibió en el hotel donde se hospeda la Delegación francesa a los delegados de las seis principales potencias interesadas en la cuestión de las reparaciones, es decir: Alemania, Bélgica, Francia, Gran Bretaña, Italia y el Japón.

Al final de la conferencia, que ha durado desde las siete y media hasta las nueve y media, se ha facilitado la siguiente nota:

"Los delegados de las seis potencias interesadas en la cuestión de las reparaciones se han reunido esta tarde en el salón de la Delegación francesa para examinar las condiciones en que se efectuarán los trabajos de la Conferencia.

Se ha acordado que la sesión de mañana, a las once de la mañana, tenga carácter público. Briand contestará en ella al discurso-salutación del ministro holandés de Negocios Extranjeros.

La primera sesión efectiva se celebrará mañana, a las cuatro de la tarde, y tendrá carácter privado."

A la sesión inaugural de la Conferencia asistirán los representantes de la Prensa y durará muy poco tiempo, siendo de pura fórmula.

Esta noche se ha formulado la proposición de que la presidencia de la Conferencia la desempeñen, por turno, los delegados de las principales potencias firmantes del acuerdo de Ginebra.

Snowden cree en el éxito

LONDRES, 5.—El ministro de Hacienda, Snowden, ha declarado a un redactor del "Daily Express" que tiene confianza en el feliz resultado de la Conferencia de La Haya.

Llegan las Delegaciones

LA HAYA, 5.—La primera Delegación que ha llegado, entre las que participarán en la Conferencia de Gobiernos que debe reunirse mañana, es la del Japón, siguiéndola la de Inglaterra.

La Delegación alemana, presidida por Stresemann, y la italiana, presidida por Masconi, han llegado esta mañana a las once y media, en trenes diferentes, a La Haya.

Briand, Loucheur y Cheron, delegados de Francia, llegaron a esta capital a las seis de la tarde, en unión de sus colaboradores, siendo recibidos y saludados en la estación por el ministro plenipotenciario de su país, representantes del Gobierno holandés y secretario general del Quai d'Orsay, Berthelot.

El público, bastante numeroso, que se había congregado en las cercanías de la estación, aplaudió a Briand.

También ha llegado por la tarde el presidente del Consejo griego, Venizelos.

La nueva Constitución

COMENTARIOS AL PROYECTO

Don José Maestre, ex ministro

MURCIA, 5.—El ex ministro de Fomento don José Maestre ha remitido al diario de esta capital "La Verdad" las siguientes líneas, en la encuesta abierta sobre el proyecto de reforma de la Constitución:

"Por más esfuerzos que hago, no consigo situarme en la posición ideológica de aquellos que consideran que España necesita una nueva Constitución. Aunque tal opinión sea respetable, estimo que, cada día con más imperio, domina en todos los países la necesidad de procurarse una vida integral económica, porque lo esencial, a mi juicio, como cuestión nacional previa y urgente que no admite aplazamientos, es que cada pueblo alcance la mejor y más completa utilización y disfrute de sus bienes, de sus riquezas, como medio necesario para mejorar su existencia, haciendo progresar su cultura y su sanidad.

No desconozco que es tema viejo en la vida de los pueblos la sugestión de los temas políticos. Pero cada época tiene su afán predominante, y en la actual, aquella que se puede considerar nacida al terminar la gran guerra, se observa que en todas las naciones, lo mismo las poderosas que las débiles, las de vida secular que las naciones hace poco creadas, la mayor preocupación gira alrededor, con variedad de forma y propaganda, de las grandes cuestiones económicas, que los estadistas de todos los pueblos han considerado siempre como el origen y causa de las conmociones políticas que registra la Historia.

Y si, en general, ésta es de hace tiempo mi modesta opinión, al encontrarme ahora, como tema que salva las fronteras, el de la formación de los futuros Estados Unidos de Europa, que responde a motivos económicos de índole internacional, privativos de importantes países del viejo continente que se sienten amenazados, y al pensar después que España es aún una de las naciones de gran exportación de materias primas, es decir, de sus riquezas propias, con el mínimum, por falta de transformación industrial, de su valor en venta, me afirmo más en la creencia de que lo que necesitamos cuanto antes, y en este sentido es de justicia consignar que se notan sensibles avances, es un completo ordenamiento de la economía nacional, satisfaciendo así una realidad que no se debe ni se puede desconocer."

Conferencias de divulgación

ZARAGOZA, 5.—De acuerdo con el Comité ejecutivo central, la Unión Patriótica de Zaragoza prepara para el 7 de septiembre, en todas las cabezas de partido de la provincia, conferencias dedicadas a explicar el alcance del proyecto constitucional.

La asamblea de Zaragoza revestirá gran solemnidad. El señor Allué Salvador se propone dedicar los domingos del verano a celebrar actos de propaganda patriótica en los pueblos de Zaragoza. El primero de dichos actos se celebrará en Pina de Ebro.

INGLATERRA Y RUSIA

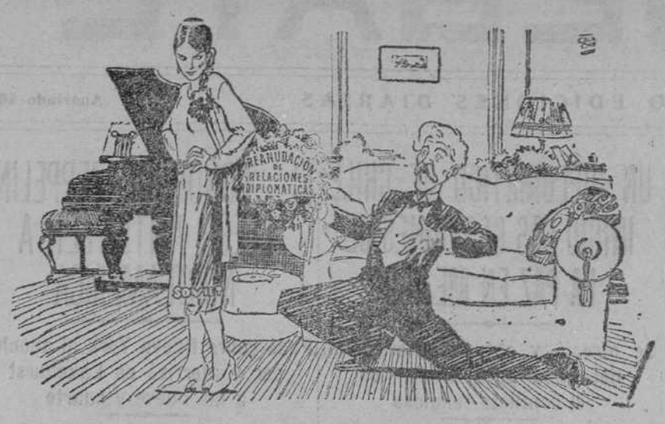

LA SEÑORA.—Muy bien; me gustan mucho las flores, pero necesito algo más positivo.

("Glasgow Daily Record".)

Ocho monederos falsos detenidos en Turín

TURIN, 5.—La Policía de esta capital ha efectuado la detención de un sujeto llamado Crevelli y de siete cómplices suyos acusados de fabricar moneda falsa.

En registros practicados en los domicilios de los detenidos han sido encontradas por los agentes 600.00 libras esterlinas falsas.

COMPAÑIA TELEFONICA NACIONAL DE ESPAÑA

CAPITAL DESEMBOLSADO: 400 MILLONES DE PESETAS

AVENIDA DE PI Y MARGALL, 2

MADRID

El Consejo de Administración de esta Sociedad acordó convocar una junta general extraordinaria, que tendrá lugar el día 20 de octubre próximo, a las doce, y en el domicilio social, con objeto de otorgar a las acciones preferentes un voto por cada cinco acciones de esta clase.

En la mencionada junta exclusivamente se tratará y resolverá sobre el objeto de su convocatoria, y tendrán derecho de asistencia todos los señores accionistas que así lo soliciten antes del día 15 del citado mes de octubre y obtengan tarjeta de asistencia en la Secretaría general, conforme a lo preceptuado por los estatutos de la Compañía a tales efectos.

GUMERSINDO RICO,
Secretario general.

Colisión entre socialistas y comunistas en Nuremberg

Tiros, asaltos y doce heridos

NUREMBERG, 4.—Con motivo de la celebración del Congreso del partido nacional socialista, se han producido graves tumultos, a causa de la actitud de los comunistas.

Entre ambos bandos se cruzaron numerosos disparos, resultando 12 heridos.

Poco después, los socialistas nacionales asaltaron y destruyeron en parte un local donde se habían refugiado los comunistas, entablándose nueva lucha.

La Policía intervino, logrando restablecer el orden.

CIEN DETENCIONES EN MANHEIM

MANHEIM, 5.—Los comunistas intentaron celebrar ayer una manifestación, no obstante la prohibición de las autoridades. Fueron dispersados por la Policía, que practicó un centenar de detenciones.

UNA AGRESION A CATOLICOS

PRAGA, 5.—Varios comunistas, a cuyo frente se encontraba el alcalde de Brovna, pertenecientes a ese partido, hicieron objeto de una agresión a unos católicos griegos, trabándose una lucha, a consecuencia de la cual resultaron bastantes heridos por ambos bandos.

El alcalde citado se ha dado a la fuga.

TREINTA Y CINCO HERIDOS

NUREMBERG, 5.—Los tumultos registrados ayer en esta población entre nacionales socialistas y comunistas, con motivo de la celebración del Congreso del primero de dichos partidos, originados por la actitud de los segundos, han revestido más gravedad de la que se creyó en los primeros momentos.

Según las últimas noticias, han resultado treinta y cinco personas heridas, de ellas diez y ocho graves.

El orden ha quedado ya restablecido definitivamente.

Se hunde un vapor de recreo en Ostende

HAN RESULTADO AHOGADOS NUEVE PASAJEROS

BRUSELAS, 5.—En Ostende un remolcador ha pasado por ojo a un vapor de recreo, que transportaba unos ochenta excursionistas, de los cuales perecieron ahogados nueve y sufrieron comienzos de asfixia por inmersión otros viente, pudiendo ser salvados el resto por diversas embarcaciones.

Las autoridades del puerto han abierto una información, aunque parece difícil establecer las responsabilidades.

* * *

Según "Le Peuple", además de los nueve ahogados, resultaron heridos tres hombres y veinte mujeres, y, si ha de darse crédito a las declaraciones del patrón del vapor hundido, los ahogados deben ser diez y seis o diez y ocho. Sin embargo, se ha visto en Ostende a varias de las personas que el expresado patrón daba como ahogadas, lo que hace imposible conocer exactamente el número y nombre de las víctimas.

La princesa María José, que se halla estos días en Ostende, ha visitado a los heridos en los hospitales, prodigándoles palabras de consuelo.

Termina la Semana Social de Besancon

Se han desarrollado en ella diez y nueve lecciones y doce exposiciones documentales. Una lección fué dedicada a los Comités paritarios españoles.

Han asistido representantes de todo el mundo, incluso de Rusia e India. El delegado indio, un estudiante, asistirá al Congreso de "Pax Romana", en Sevilla.

(De nuestro corresponsal)

PARIS, 5.—La XXI Semana Social de la Unión de los Católicos Sociales de Francia ha clausurado sus trabajos en Besançon el día 3 de agosto con el acuerdo de reunirse el próximo año en Marsella.

Ahora, como en 1928, el Secretariado de Obras Sociales de Valencia acordó nombrar una delegación especial que viniera para asistir directamente a esta proyección del pensamiento católico sobre las inquietudes más graves del mundo contemporáneo. La formaban don José Monmeneu, don Juan Puyades, el catedrático señor Osset y el padre Vives.

La semana ha sido un cursillo de 19 lecciones y conferencias y 12 exposiciones documentales, o sea, materializaciones, gráficos y estadísticas de los aspectos más simplificables del tema principal que se desarrollaba: "Nuevas condiciones de la vida industrial", y de su aspecto más candente y agudo: "La racionalización". Lo cual significa, habida cuenta de que ninguna de las primeras duró menos de hora y media—alguna rebasó largamente las dos horas—, que la jornada de trabajo mínima fué de ocho horas.

Esta actividad científica no menguó el fervor de los espíritus. Diariamente los asistentes oyeron misa y se acercaron al Sagrario. Católicos de todas las naciones de Europa, incluso Rusia, y algunos de países tan lejanos como Chile, Canadá y la India, fraternizaron en número de tres mil en la fe católica y en la dramática perplejidad con que, desde todos los ámbitos del mundo, se conjetura el porvenir de la civilización.

El representante indio es un estudiante que, por cierto, irá pronto a Barcelona, en la excursión organizada por "Pax Romana". Entre los conferenciantes, la mayoría catedráticos, figuran Dutiot, decano de la Facultad de Derecho de Lille; Max Durman, profesor de Friburgo; Pernot, vicepresidente de la Cámara de Diputados de Francia, y el jesuíta P. Arnú, secretario adjunto de la Oficina Internacional del Trabajo, el cual transmitió a la Asamblea el saludo de Albert Thomas y la contrariedad de éste, porque quehaceres de última hora le hubieran impedido asociarse con su presencia al desarrollo de los trabajos; Paúl de Vinat, también secretario adjunto del mismo organismo, transmitió a los presentes la salutación y los plácemes de la Sociedad de Naciones.

Ni podía ser de otro modo. Otras muestras de amistad francogermánica, por ejemplo, se han producido desde hace mucho tiempo, como la triple ovación tributada por los asambleístas franceses al escuchar los votos de paz formulados por el delegado alemán en el gabinete de Ginebra, y la invitación de aquéllos para que acudan a la Semana Social de Colonia, en la seguridad de que el Rhin no es una divisoria, sino un vínculo, un engarce de amor y fraternidad. Los católicos españoles fueron acogidos, dentro de aquel ambiente de inequívoca cordialidad, con una dilección especial, consignada sobre todo durante el discurso del señor Monmeneu.

Aún refrendó más la importancia de la Semana la colaboración del Episcopado francés en términos que en una de las secciones coincidieron el Nuncio de Su Santidad en París, el Cardenal Arzobispo Binet y otros quince Prelados.

Uno de los conferenciantes, Mr. Leroile, diputado del Sena y presidente del Secretariado social de París, estudió las diversas fundaciones de arbitraje en relación al trabajo; los Consejos ingleses, los sistemas establecidos por la Constitución de Weimar, la carta del Trabajo de Italia y los Comités paritarios españoles. Para estudiar estos dos últimos recordó que el criterio católico no autoriza sino un prudente intervencionismo del Estado, y añade textualmente: "Los Comités paritarios españoles confunden la organización profesional con las instituciones de Derecho administrativo y público." Y de la carta italiana llega a decir: "La supedita por entero".

La Semana de Marsella versará acerca de la colonización.

La vuelta al mundo en automóvil

Veamos cómo cuenta miss Vanderwell—una canadiense de veintidós años, alta, robusta, de cabellos castaños, vestida de uniforme caqui, calzada y tocada con resistente cuero—la expedición de la vuelta al mundo en automóvil, de que es capitana. Son trece viajeros, de diversas nacionalidades, la mayoría muchachas, como ella.

"Partimos—dice—en el otoño de 1925 de Detroit (Michigan). Las cargas financieras las costeamos nosotras mismas. No admitimos ayuda de nadie. Los trabajos se distribuyen según las aptitudes de cada cual. Una está encargada de cargar los carburantes de los coches, otra de la instalación de los campamentos. Yo soy quien toma las fotografías y lleva el diario de ruta. Hemos recorrido cuarenta y tantos países, entre ellos China, y comarcas casi vírgenes, como alguna de Mozambique, en donde no habían visto automóviles."

En efecto, los dos coches ostentan sobre su blanca carrocería testimonios de este arriesgado periplo, y llevan grabados los nombres de los "garages" instalados en las cinco partes del mundo. Dentro, hay trofeos de la expedición: ejemplares de ruta, flora y fauna, y utensilios y armas de los pueblos asiáticos y de las tribus africanas. La capitana añade todavía:

"No se trata de un viaje de turismo, sino de una propaganda ideal de paz entre todos los pueblos y en pro de la creación de una Policía internacional al servicio de la Sociedad de Naciones."

La verdad obliga a advertir que los transeúntes de París que se acercan a contemplar el original a bordo de los vehículos y a oír el relato de miss Vanderwell no toman demasiado en serio estos propósitos. Acaso no acierten a encontrar la posible relación de una vuelta al mundo en automóvil con la inanidad de la Sociedad de Naciones. Pero como tema veraniego, lo es, sin duda, esta exhibición en el "boulevard" de las trece adalides ginebrinas.

Nuevo catálogo para la E. de Barcelona

La Agencia Fournier ha comunicado una nota a los diarios anunciando que el Comité de la Exposición de Barcelona va a editar, esta vez en España, un nuevo catálogo oficial del Certamen, porque el ya publicado, cuya concesión se otorgó a una casa alemana, está redactado en un castellano bastante mediocre y concebido con un criterio harto mercantil. Así, no se dedican a Italia sino tres páginas mientras que a Rumania se consagran diez y seis.

Las bailarinas y los toros

Entre las cantantes y bailarinas de la Opera y de la Opera Cómica se ha abierto una encuesta, sugerida por la Sociedad Protectora de Animales, acerca de si la belleza de las corridas de toros es tanta que pueda disculpar el horror del espectáculo. ¿Será preciso añadir que las consultadas han coincidido unánimemente en responder que su sensibilidad no les permite nunca asistir a una corrida sin llevarse la palma de la mano a los ojos?—**Daranas.**

MUNDO CATOLICO

LA CORONACION DE LA PATRONA DE CORUÑA

CORUÑA, 5.—Hoy se ha recibido en esta capital la corona destinada a Nuestra Señora de los Dolores, que le será impuesta el próximo día 18. También se ha recibido un rescripto de la Sagrada Congregación de Ritos por el que se autoriza la celebración de una misa votiva, de Pontifical, durante tres días, y otro del Santo Padre autorizando al Arzobispo a dar la bendición papal en aquella solemnidad.

Funerales por el Vicario de Ceuta

CEUTA, 5.—En la Iglesia Catedral se han celebrado solemnes honras fúnebres en sufragio del Vicario general de la diócesis, doctor Eugenio Mac Kroon Seidel, fallecido hace dos años. El templo estaba abarrotado de fieles y asistieron las autoridades locales, las Asociaciones religiosas, nutridas representaciones de las entidades, etc.

—El padre superior del Colegio de San Agustín, fray Gabino de Olaso, ha sido designado a Madrid para ocupar el cargo de definidor de su Orden. Dicha designación ha producido una gran contrariedad en todas las clases sociales, dadas las simpatías con que el padre Olaso cuenta.

Para la dirección del Colegio de San Agustín ha sido nombrado fray Emiliano del Cueto, que goza de una alta reputación como escritor y publicista.

ESTO OCURRIO EL SABADO

—Papaíto, ahí te busca un inglés. ¿Le digo que estás?

—¡No; dile que me deje en paz, que yo no soy Franco!

("La Semana", Habana.)

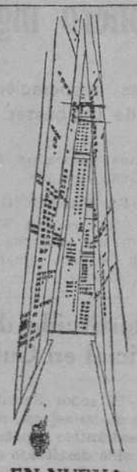

EN NUEVA YORK

—¡Que sí, que hoy hay sol!

—Que te digo que no, hija.

("Life".)

—Me parece que hay ladrones, Pepe. ¿Estás despierto?

—No.

("Passing Show", Londres.)

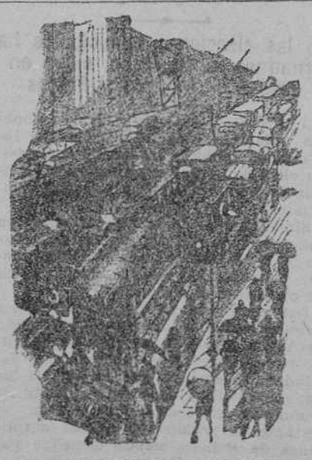

¡OH, EL TRAFICO!

EL.—Sube al ómnibus, hija. Yo voy a pelarme y afeitarme a la barbería de la esquina, y al pasar por allí el vehículo, subiré.

("Life", Nueva York.)

INFORMACION GENERAL DE PROVINCIAS

El pabellón del Aceite en la E. de Barcelona

Una botella iluminada para demostrar la limpieza del producto

La riqueza olivarera de España representa 14.500 millones de ptas.

BARCELONA, 5.—En la Explanada Este del Palacio Nacional está emplazado el pabellón del Aceite Español, inspirado en las típicas casas o "masías" de payeses catalanes. Con sus adornos góticos y una gran sencillez y elegancia de líneas, el edificio construído por la Asociación Nacional de Olivareros de España es uno de los pabellones particulares que más agradablemente sorprenden a cuantos recorren la Exposición.

En su interior se reduce a una sala de 20 por 16 metros, en cuyas paredes están situados, rivalizando en presentación y buen gusto diferentes "stands" de productores catalanes, quienes, por el cuidado de su cultivo, por la recolección de aceituna "a ordeño", por la menor cantidad de fruto y por los perfeccionamientos técnicos, producen la mejor calidad de aceite del mundo.

En uno de los "stands" llama la atención una fuente de aceite. Simula una pila de "capachos" o "cofines" de esparto oprimidos por una prensa hidráulica, que al hacer destilar de los espartines una gran cantidad de aceite lo vierte en forma de abundante chorro, tan limpido, tan transparente, tan amarillo, que justifica con creces el rótulo de "oro español", que campea en el "stand".

Todas las instalaciones tienden a poner de relieve la calidad insuperada e insuperable del aceite producido en el Bajo Aragón, Lérida y campo de Tarragona. Son instalaciones sencillas, elegantes, sin otro objeto que mostrar la limpidez del producto. Una gran botella llena de aceite e iluminada ingeniosamente en su interior hace salir del preciado producto español diáfanos reflejos de oro.

Ya desde su dintel, el pabellón hiere halagüeñamente nuestro sentimiento español. Es un canto constante, un continuo ponderar a una riqueza netamente española. Los gráficos, con su elocuencia persuasiva, nos hablan de cómo este producto que se cultiva exclusivamente en el litoral mediterráneo, se da en su mayor cantidad y en su más selecta calidad en los límites de nuestra patria. De los diez millones de quintales métricos que se producen en el mundo, sólo a España corresponden 6.656.388. La mayoría de los aceites con marca que van a los países de consumo son españoles, porque nuestro país, productor y exportador de marcas, es el único que cubre sus necesidades y tiene sobrante.

Otros gráficos demuestran la marcha, siempre progresiva, de nuestra exportación, la tenacidad del esfuerzo español para extender el consumo universal del aceite de oliva hasta el punto que no haya nación en el mundo civilizado donde no lleguen en mayor o menor cantidad los aceites españoles.

Es Andalucía la que más aceite produce—casi las tres cuartas partes de la cosecha española—, siguiéndole en cantidad y superándole en calidad la región de Cataluña y Baleares.

Nuestro promedio de producción es de 350 millones de litros, que aun a un precio ínfimo significan una renta anual de 875 millones de pesetas, equivalente a un capital de 14.500.000.000 de pesetas. La riqueza olivarera de España es superior a nuestra deuda exterior.

Todo eso se deduce de una simple ojeada al pabellón instalado en el gran Certamen de Barcelona, hecho con miras exclusivamente a intensificar nuestra exportación al extranjero.

En el centro del pabellón, como lo más principal, como si todo le estuviera subordinado, se alza un pequeño templete, que es una bien montada oficina de informes. Es, dentro de sus estrechos límites, un derroche de riqueza y de buen gusto: muebles lujosos, grandes lacas chinas costosísimas, sedas, maderas, porcelanas...

La visita al pabellón del Aceite Español llena de optimismo nuestro espíritu. Es una lección de cuanto se puede lograr del buen encauzamiento de nuestra riqueza exportadora. Es, sobre todo, una muestra de cuantas ventajas puede reportar la asociación entre nuestros agricultores.—R.

Reunión internacional de exploradores

BARCELONA, 5.—Del 20 de agosto al 1 de septiembre se celebrará en Montjuich una "jamboree" internacional de exploradores. El campamento quedará instalado en Montjuich, cerca de la Exposición, pero con entrada independiente El día 20 se instalará el campamento y el 21 será inaugurado. Los exploradores de cada país formarán su campamento, con arreglo a las costumbres de sus respectivos países.

—A requerimiento del Comité ejecutivo del Primer Congreso Veterinario Español, el Rey ha aceptado el título de presidente honorario de dicho Congreso. Este celebrará sus reuniones del 5 al 15 del próximo mes de octubre. Es casi seguro que asista el Rey.

—Por primera vez se reunirá en nuestro país el Congreso Nacional de Publicidad. Con tal motivo se congregarán en Barcelona artistas, técnicos, comerciantes, agencias, fotograbadores, etcétera. El Congreso se verificará del 30 de agosto al primero de septiembre, bajo la presidencia de don Nicolás María Urgoiti.

Nuevo cuartel de los Mozos de Escuadra

BARCELONA, 5.—Con gran solemnidad se celebró ayer tarde, con asistencia de las autoridades y del Obispo de Vich, el acto de bendecir en Torelló la Casa-cuartel de los Mozos de Escuadra, donada por los condes de Lacambra. Acto seguido se hizo entrega del edificio al Ayuntamiento. Entre los asistentes al acto figuraban también el gobernador civil, el gobernador militar, el presidente de la Diputación y otras personalidades.

Rindió honores una compañía de mozos de escuadra. Después de la entrega, los invitados se trasladaron a la Casa Consistorial, donde se les sirvió un "lunch". Luego, en el Teatro principal, la banda de los Mozos de Escuadra dió un concierto. Terminó la jornada con un banquete servido en casa de los condes de Lacambra. Brindaron el general Miláns del Bosch, el presidente de la Diputación, conde de Montseny, y el alcalde de Torelló.

Estudiantes de Liverpool en Coruña

El gobernador de Valladolid, herido en accidente de "auto". Treinta bandas en el certamen musical de Valencia. Arden en Granada un hotel y una fábrica de muebles. Grandes daños por el pedrisco en Navarra.

Millonario inglés en Bilbao

BILBAO, 5.—Ha llegado al puerto exterior el yate de recreo "Elfrieda", propiedad del opulento financiero inglés míster Jenkins, que, después de haber hecho un largo crucero por las costas de Galicia, ha recalado en Bilbao para continuar en breve su viaje a San Juan de Luz.

Inauguración de un curso de verano

BURGOS, 5.—Ayer a mediodía, con asistencia de las autoridades locales y representaciones del embajador de Francia y rector de la Universidad de Valladolid y todos los alumnos, se inauguró el curso hispanofrancés de verano. Al mismo tiempo se descubrió una lápida en homenaje a Mr. Merimee y Rodrigo de Sebastián, propulsores del curso, ya difuntos, cuya memoria ensalzaron. Mr. Paris Paris, director del Instituto Francés de Madrid, y Concellón, director de los cursos de Verano.

Recepción académica en Cádiz

CADIZ, 5.—En la Real Academia Hispano Americana se verificó ayer la recepción del cónsul de Méjico en esta capital, don Carlos Adalid, que disertó sobre "La raza hispanoamericana". Le contestó el cónsul de Uruguay, don Carlos Valjo. Ambos fueron muy felicitados.

Inauguración de la clínica de asueroterapia de Cádiz

CADIZ, 5.—Hoy comenzó a funcionar la clínica de asueroterapia a cargo del decano de la Beneficencia municipal don Juan Sodevilla. Se trataron 14 casos entre ellos el del albañil Francisco Grove, de cincuenta y siete años, que se encontraba totalmente impedido con reumatismo y fuertes dolores. A la primera intervención, cesaron éstos, pudiendo efectuar toda clase de movimientos, y saliendo de la clínica por su pie. El consultorio será dedicado a niños enfermos.

Las fiestas de María Pita

CORUÑA, 5.—Ayer comenzaron las fiestas de María Pita. En la iglesia de San Jorge se celebró la función del voto, oficiando de pontifical el Arzobispo de Santiago. A la ceremonia asistieron el Ayuntamiento en corporación y las autoridades. Predicó el canónigo don Santiago Capón Fernández. Al mediodía llegó de Madrid un tren especial, organizado por el Lar Gallego, que fué recibido por las autoridades, bandas de música y enorme cantidad de público. Por la noche hubo una verbena en el paseo de Méndez Núñez, que estuvo animadísima.

Muerto en un naufragio

FERROL, 5.—Cuando se encontraba pescando a la altura de la Pancia, un golpe de mar hizo zozobrar a una embarcación, cuyos tripulantes quedaron debajo. Uno de ellos, llamado José Quintana, perdió el sentido a consecuencia del golpe que recibió en el vuelco y pereció ahogado. Los demás fueron salvados a poco por otra embarcación que acudió en su auxilio.

—Cuando se bañaba en la ría de Betanzos la niña de doce años Carmen Sander, fué arrastrada por una ola y desapareció bajo las aguas. El niño de once años Francisco Fernández, que se encontraba en la playa, se lanzó al agua y consiguió salvar a la niña. Esta estaba ya casi ahogada, y hubo de serle practicada la respiración artificial.

Gran abundancia de langosta

FERROL, 5.—Reina gran júbilo entre los pescadores de Cariño por la gran abundancia con que se presenta este año la langosta. Semanalmente se vienen a exportar unas 2.500. Es asimismo muy abundante este año la sardina.

Taller de muebles y un hotel incendiados

GRANADA, 5.—A las tres de la madrugada anterior, se produjo un formidable incendio en un almacén y taller de muebles que posee en la calle de los Reyes Católicos, Eduardo Soler. El fuego se propagó rápidamente a la casa contigua, donde está instalado el hotel Internacional. Este y el almacén quedaron destruídos. Las pérdidas son muy importantes, especialmente las del almacén. Varias casas cercanas al lugar del siniestro sufrieron daños de escasa consideración. A las nueve de la mañana quedó localizado el fuego.

—A las nueve de la mañana de ayer llegó al aerodromo Dávila, en aeroplano, procedente de Madrid, el ministro del Interior de Prusia, que fué recibido por el alcalde de Granaad, el cual le acompañó en la visita de los principales monumentos artísticos y lugares más pintorescos de la ciudad. A las cinco de la tarde marchó el ministro en aeroplano con dirección a Sevilla.

Las fiestas colombinas

HUELVA, 5.—Con extraordinaria animación terminaron ayer las fiestas colombinas.

A las diez y media se celebró en el paseo Muelle Puerto una tradicional misa de campaña, en la que ofició el capellán del Asilo de Ancianos don José Pinilla López, ayudado por un seminarista. Se levantó un altar portátil, artísticamente exornado con banderas de España y Huelva, presididas por un estandarte de la Virgen del Carmen. Durante la misa tocó la banda de Infantería de Marina, y el momento de alzar resultó verdaderamente emocionante, interpretándose la Marcha Real al mismo tiempo que las baterías del cañonero "Laya" hacían las salvas de ordenanza. Delante del altar formaban en columna fuerzas de desembarco del cañonero "Laya", carabineros y Guardia civil.

En lugar preferente se hallaban el capitán general del Apostadero de San Fernando, la oficialidad del cañonero "Laya" y de la carabela "Santa María", esta última con el estandarte real, al cual se le rindieron honores; gobernador civil, gobernador militar interino, presidentes de la Diputación y Audiencia; delegado de Hacienda, una representación del Ayuntamiento, presidida por el alcalde, y varias distinguidas personalidades. El muelle se hallaba abarrotado de público, calculándose en unas 15.000 personas las asistentes al acto.

Terminada la misa desfilaron las tropas.

Estudiantes ingleses en Coruña

LA CORUÑA, 5.—En el buque inglés "Orbita" han llegado hoy a este puerto un profesor y treinta y cuatro alumnos de la Universidad británica de Liverpool. Fueron recibidos por el Consejo Local de los Exploradores de España y por varias patrullas de las fuerzas coruñesas. Después de los saludos de rigor, los estudiantes ingleses se trasladaron a la finca "Las Jubias", propiedad del cónsul de Chile, donde acamparon y permanecerán hasta el día 23 del corriente.

—Ha regresado de Mondariz la Comisión coruñesa que fué a solicitar del general Primo de Rivera la concesión del marquesado de Linares Rivas para dicho dramaturgo. Los comisionados vienen satisfechísimos de la entrevista con el presidente.

El marqués de Estella ha sido invitado a asistir a la corrida goyesca que se celebrará mañana. No ha podido asistir, y les ha hecho presente su sentimiento.

Daños por el granizo en Navarra

PAMPLONA, 5.—En la tarde de ayer domingo descargó una formidable tormenta, que alcanzó una buena parte de la provincia. En una extensión de muchos kilómetros, la granizada causó grandes daños en los sembrados y viñedos. Los pueblos damnificados son bastantes. No ha habido que lamentar desgracias personales.

Jiménez e Iglesias en Comillas

SANTANDER, 5.—Ayer, a las doce de la mañana, llegaron a Comillas los capitanes Jiménez e Iglesias. Se les hizo objeto de un grandioso recibimiento por el vecindario. Los balcones de las casas estaban engalanados, y un grupo de señoritas les hizo entrega de ramos de flores. En el Ayuntamiento se celebró un vino en su honor. Luego se trasladaron a Oyambre, para asistir a la colocación de la primera piedra del monumento conmemorativo de la llegada del "Pájaro Amarillo". Los aviadores firmaron autógrafos, que se introdujeron en una caja con la primera piedra. Terminado el acto, se celebró en el Real Golf Club de Oyambre un banquete en honor de los aviadores, que fueron despedidos luego con el mismo entusiasmo que a la llegada.

Submarinos en Santander

SANTANDER, 5.—Procedentes de Ferrol llegaron convoyados por el remolcador "Galicia" los submarinos "C. 1", "2", "3" y "B. 5" y "6", que integran la división, y que permanecerán en este puerto una temporada.

El "Elío" aterriza en Segovia

SEGOVIA, 5.—En la dehesa La Mayor, enclavada en el término municipal de esta capital, ha tomado hoy tierra sin novedad el globo "Elío", que, procedente de Guadalajara, se dirigía a Madrid, pilotado por el teniente don José Junquera. Como tripulantes viajaban en él el comandante don Santiago González y el capitán don Pedro Fraile.

Dicho globo ha sido desinflado y remitido por ferrocarril al punto de procedencia, para donde hoy mismo han salido tripulantes y piloto.

—El gobernador civil ha aprobado el acuerdo de la Diputación provincial de no autorizar la celebración de fiestas taurinas en aquellos Ayuntamientos de la provincia que estén al descubierto en el pago de la aportación municipal forzosa y en el reparto del sostenimiento del Instituto provincial de Higiene y de la brigada sanitaria.

Certamen musical en Valencia

VALENCIA, 5.—En la plaza de toros se ha celebrado esta tarde la primera sesión del Certamen musical. Concurren al mismo treinta bandas de música de la región. Preside el Jurado el maestro Saco del Valle. El Certamen durará tres días. Con las bandas han venido a Valencia miles de entusiastas de los respectivos pueblos.

—Los detenidos el sábado como autores de diversos robos han cometido, entre otros, los siguientes delitos: un robo en la plaza de Casero, otro en un comercio de la calle de San Vicente, otro en un hotel de Benicalet, un atraco al vigilante de la calle de Jerusalén y otro atraco en despoblado al alcalde de Eliana. Todos los detenidos son conocidos maleantes, capitaneados por un sujeto apodado "El Perista".

El gobernador de Valladolid, herido

VALLADOLID, 5.—En el Gobierno civil ha sido facilitada esta mañana a los periodistas la noticia de un accidente de automóvil ocurrido hace algunos días al gobernador de la provincia, marqués de Guerra, en las inmediaciones de San Sebastián, punto en el que se encontraba descansando con su familia, en uso de una licencia.

Cuando el marqués de Guerra se dirigía, con su esposa, al balneario de Cestona en un automóvil propiedad de la marquesa de Melin, dicho coche chocó contra un camión que marchaba en sentido contrario. El marqués sufrió magullamiento general, con derrame cinovial en la pierna derecha, y su esposa, que salió despedida, resultó con lesiones de escasa importancia.

Las hijas de los marqueses de Guerra, Aurelia y Pilar, que les seguían en otro automóvil por la misma carretera, los recogieron y trasladaron a San Sebastián, donde el marqués sigue guardando cama

Las fiestas de Vigo

VIGO, 5.—Procedentes de Oporto, y en tren especial, llegaron ayer mañana 600 portugueses, y de Viana de Castelo en caravana automovilista unos 400 más, que vienen a asistir a las fiestas. Se les tributó un cariñoso recibimiento. Permanecerán aquí dos días.

A las siete de la tarde salió la grandiosa procesión del Cristo de la Victoria, presidida por el Ayuntamiento bajo mazas, Obispo de Madrid-Alcalá, doctor Eijo, y autoridades. En ella figuraron cerca de 10.000 personas, y su paso fué presenciado por enorme cantidad de público. Volvió a la iglesia cerca de las once y media de la noche. El acto fué brillantísimo.

Cien argelinos a Madrid

ZARAGOZA, 5.—Hoy ha llegado a esta capital un grupo de cien argelinos que vienen de Barcelona de visitar la Exposición.

Mañana, a las siete de la tarde, continuarán su viaje hacia Madrid. Ha organizado esta expedición la revista "La Antena Española", que se publica en Argel. Entre los excursionistas figuran bastantes españoles. Han manifestado que en septiembre próximo realizarán otra excursión para visitar Sevilla, Granada y otras ciudades españolas.

—Cuando regresaba a la Almunia el soldado del batallón de Montaña de Barcelona Bernabé Díez Jerez, se apeó en la estación de Epila, y cuando al volver a tomar el tren, fué arrollado por éste y sufrió heridas contusas y la fractura de una pierna.

—Hoy se presentó ante la Guardia civil de Borja un individuo llamado José Sueco, quien manifestó que en el partido de Pinilla encontró muerto a su hermano Rufino Sueco. El cadáver presenta una herida de arma de fuego.

—Dicen de Calatayud que en la carretera de Zaragoza fué atropellada por un automóvil la niña Pilar García Sánchez, de siete años, que murió casi instantáneamente. Conducía el vehículo su propietario, Miguel Aunés, de treinta y cinco años, residente en Barcelona y accidentalmente en el Frasno.

Para el doctor López Albo

ZARAGOZA, 5.—La Unión Patriótica de Zaragoza ha acordado adherirse a la petición formulada por varias entidades de esta capital pra que se conceda la cruz de Beneficencia al doctor Gómez Albo.

FIGURAS DE ACTUALIDAD

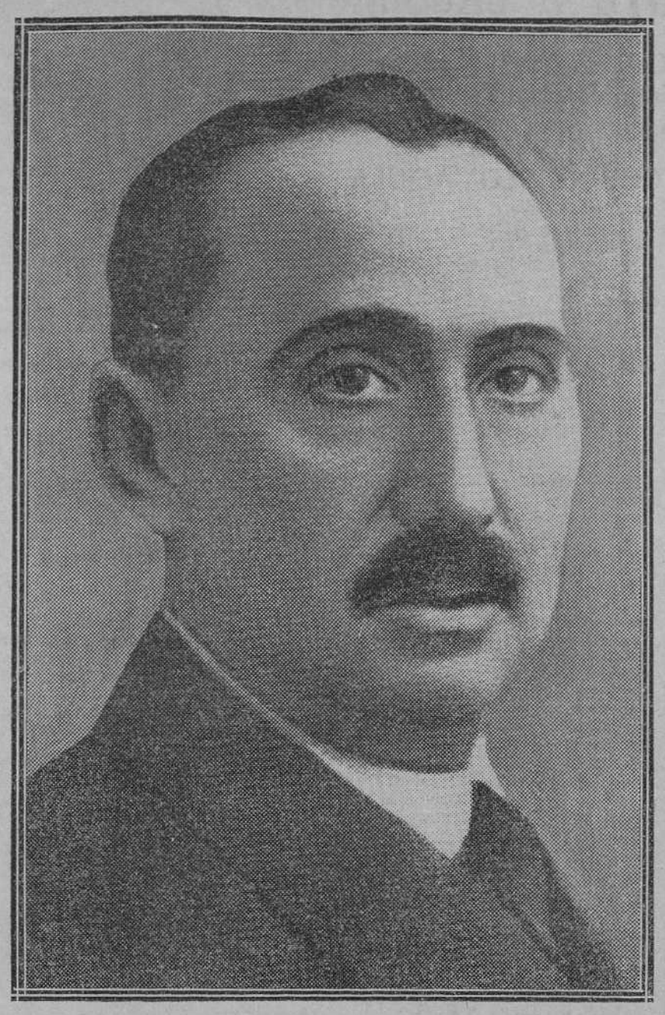

Don Antonio Rocasolano, que ha sido nombrado rector de la Universidad de Zaragoza

El señor Rocasolano estudió y se doctoró en Ciencias físico-químicas en la Universidad Central. Se ha dedicado a investigaciones bioquímicas y especialmente ha hecho notables estudios sobre los coloides. Sus teorías sobre este punto han alcanzado renombre europeo. Posee importantes condecoraciones universitarias francesas y alemanas, y ha dado cursos y conferencias de su especialidad en toda España. Es profesor de Química general de la Universidad de Zaragoza, presidente de la Academia de Ciencias Exactas, Físico-Químicas y Naturales de aquella ciudad, y correspondiente de las de Madrid y Gotinga. Ha sido el fundador y director del Laboratorio de Investigaciones Bioquímicas de Zaragoza. Ha publicado también numerosas obras. Ahora era vicerrector de la Universidad. También desempeña el cargo de delegado regio de la Confederación Hidrográfica del Ebro.

Los embarques de carbón en Asturias

Normalidad en las explotaciones hulleras y en los medios auxiliares de transporte

En el primer semestre de 1929 se embarcaron cerca de 500.000 toneladas

Nota oficiosa.—"En la Prensa diaria de Madrid se han publicado varios telegramas de Gijón, que, por la forma en que aparecen redactados, pudieran dar lugar a una falsa interpretación y a una alarma en absoluto injustificada.

Se dice en ellos que los embarques de carbón en el puerto se hallan muy paralizados y esperan turno para la carga vapores, cuya capacidad suma muchos miles de toneladas, y esto puede dar motivo a suponer que haya ocurrido alguna anormalidad en las explotaciones hulleras o en los medios auxiliares de transporte cuando, afortunadamente, nada existe en este sentido, y buena prueba de ello es que en el primer semestre de este año se han embarcado en los puertos asturianos muy cerca de 500.000 toneladas de carbón más que en el mismo período del año 1928, y durante el mes de julio el exceso de embarque sobre el año anterior es, aproximadamente, de 40.000 toneladas, y, sobre todo, el razonamiento, que no deja lugar a dudas, es que la existencia en los depósitos ha disminuído en tal forma, que siendo el primero de julio de 1928, de 355.000 toneladas, en la misma fecha de este año ha descendido a 160.000 toneladas."

Propaganda de España por medio del avión

Dos Príncipes de Habsburgo darán la vuelta a Europa

PARIS, 5.—Como consecuencia de la inauguración, días pasados, por el embajador de España, señor Quiñones de León, de la Oficina española de Turismo, se está efectuando y será intensificada una activa campaña de propaganda, encaminada a dar a conocer las bellezas naturales del citado país y sus magníficos monumentos.

Dos sobrinos de su majestad el rey don Alfonso XIII, los príncipes Antonio y Francisco de Habsburgo y Borbón saldrán el día 10 del corriente mes del aerodromo de Croydon con objeto de efectuar un viaje aéreo de propaganda por Europa, ocupando ambos el puesto de mando alternativamente.

Visitarán el Norte de Francia, Bélgica, Alemania, Constantinopla, Budapest, Praga, Roma y Suiza, con intención de encontrarse de regreso en Barcelona el día 10 de septiembre próximo.

Ha muerto el Cardenal Patriarca de Lisboa

ACABABA DE CUMPLIR OCHENTA Y SIETE AÑOS

Ocupaba la sede arzobispal de Lisboa desde hace veintidós años

El presidente de la república visitó el cadáver

(Servicio exclusivo)

LISBOA, 5.—Esta mañana, a las diez, ha fallecido en esta capital el Cardenal Patriarca de Lisboa, monseñor Antonio Mendes Bello, que estaba postrado en el lecho desde hace varias semanas, víctima de una dolorosa enfermedad, soportada por el ilustre paciente con una cristianísima resignación.

Los últimos momentos del eminente

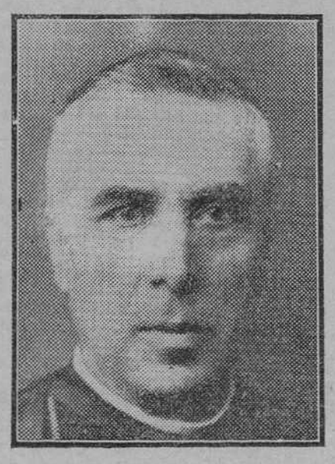

Patriarca [illegible] con una ejemplar piedad, sin agonía y en perfecta lucidez. Las últimas palabras del moribundo fueron para hacer una vez más, con una voz clara y segura su profesión de fe.

El Cardenal difunto había nacido en Gouveia el día 18 de junio de 1842. Después de haber seguido la carrera de Derecho en la Universidad de Coimbra, de la que salió abogado en el año de 1870, ejerció durante algún tiempo la abogacía.

Más adelante ingresó en el sacerdocio y fué profesor del Seminario de Elvas y sucesivamente gobernador eclesiástico de los extintos Obispados de Pinhel y Aveiro.

Fué consagrado Arzobispo de Mitilene en el año de 1883, poco después de haber sido electo Obispo de Algarve. Su gobierno al frente de este Episcopado fué notabilísimo, y se distinguió especialmente por la reforma que introdujo en el Seminario de la diócesis.

En la desaparecida Cámara de los Pares, de la Monarquía, a la que perteneció, defendió innumerables veces, con una elocuencia y una energía ejemplares, los derechos de la Iglesia. Fué electo Patriarca de Lisboa en Diciembre de 1907 y creado Cardenal en 1914. La labor que desarrolló al frente de su vasta diócesis, que transcurrió en medio de las grandes dificultades que crearon los azares de la turbulenta política, fué modelo de prudencia y de celo en bien de las almas y de la gloria de Dios.

Por el Palacio Patriarcal han desfilado, durante todo el día de hoy, para presentar sus condolencias, el presidente de la República, general Carmona, todos los miembros del Consejo de Ministros, los Prelados portugueses que se encuentran en Lisboa, numerosísimos sacerdotes y religiosos, las más destacadas personalidades de todas las clases sociales y millares de particulares.

El gobierno del Obispado ha sido confiado interinamente al Vicario general, Arzobispo de Mitilene.—Correia Marques.

El presidente visitó ayer una E. de pintura

Reunión preliminar de los ex presidentes en la tercera decena de este mes

En ella se tratará del decreto de ampliación de la Asamblea

Petición de los secretarios de segunda categoría

MONDARIZ, 5.—Esta mañana, el presidente despachó algunos asuntos particulares. A las doce menos cuarto, bajó al parque para ir a la fuente de Gándara. En aquel momento llegaron una Comisión de secretarios de Ayuntamientos de segunda categoría para pedir al jefe del Gobierno que se les ponga en las mismas condiciones que a los de primera; al vocal de los Somatenes de Orense, Arrives, y al comandante Pardo, gobernador civil de dicha provincia; presidente de la Diputación, y marqués de Riestra; de Coruña, al comandante general de los Somatenes, gobernador civil, académico de la Gallega don Eladio Rodríguez, presidente de la Diputación y marqués de Ramirones. Después el presidente fué a la Baranda, en cuyos comercios compró muñecas para regalarlas a las niñas pobres. Al mediodía almorzó con sus hijas y las personalidades antes citadas, que fueron a visitarle. Por la tarde asistió en el salón de sesiones de la Baranda a la inauguración de una Exposición de pintura y escultura, en la que exhiben obras los artistas pensionados Narciso Pérez, escultor, y Luis Pinto Fonseca, pensionados por la Diputación.

La reunión de ex presidentes

SAN SEBASTIAN, 5.—El conde de Bugallal ha manifestado a algunos amigos en San Juan de Luz que está decidido a no hablar del decreto de ampliación de la Asamblea hasta que se celebre la reunión de ex presidentes del Consejo.

Nada quiso decir acerca de la reunión.

La impresión dominante aquí es la de que la reunión de ex presidentes se verificará en la tercera decena del presente mes, con el carácter de preliminar.

Los obreros católicos

La Federación de Sindicatos católicos profesionales de Madrid ha solicitado de la Confederación Nacional de Sindicatos Católicos de Obreros convoque al pleno de la misma para que, con la representación de todas las organizaciones confederadas, se trate de la ampliación de la Asamblea Nacional Consultiva y concesión por el Gobierno de dos puestos en la misma a los obreros católicos.

La Delegación española en la Sociedad de Naciones

Ha sido ya acordada la composición de la Delegación española en la décima Asamblea de la Sociedad de Naciones, que se reunirá en Ginebra en el próximo mes de septiembre. La integran don José Quiñones de León y don Eduardo Cobián, delegados; don Cristóbal Botella, don Leopoldo Palacios y don Julio Casares, delegados suplentes; don Carlos de la Huerta, secretario general de la representación de España en la Sociedad de Naciones; el señor marqués de la Torre, don Eduardo Ortega y Núñez y don Luis Sánchez y Sanz, secretarios.

Las desinfecciones

El ministro de la Gobernación facilitó a los periodistas la siguiente nota:

"Para evitar situaciones de excepción y en el deseo de que todos los ciudadanos que quieran dedicarse a la práctica de las desinfecciones que impone como obligatoria el reglamento de 22 de mayo último, puedan hacerlo en condiciones de igualdad, el ministro de la Gobernación ha suspendido con esta fecha las dos únicas autorizadamente concedidas, una en Barcelona y otra en Bilbao."

—Visitaron al general Martínez Anido una Comisión de empleados de la Telefónica, despedidos; el conde de Torrejando, el marqués de Hermosilla y el alcalde de Cartagena.

En Ejército

El encargado del despacho, general Losada, recibió ayer mañana a una Comisión de oficiales españoles, que han asistido en Holanda a un curso de estudios especiales.

Régium exequátur

Se ha concedido a don Aníbal de Mora, cónsul general de la República Dominicana en Barcelona y a don Emilio Laguerola cónsul honorario de Portugal en Salamanca.

El puerto pesquero de Gijón

GIJON, 5.—Por el Pósito Marítimo ha sido enviada al ministro de Fomento una instancia en la que dicha entidad, como parte interesada en la construcción y organización del puerto pesquero en la zona marítima de Gijón, se adhiere a la idea de que dicho puerto sea instalado en el del Musel, por ser allí más reproductivo. Señala además la era de progreso y de prosperidad por que atraviesa la industria pesquera local.

Homenaje de Bilbao al presidente

BILBAO, 5.—Hoy ha celebrado sesión el pleno municipal. Figura entre los asuntos aprobados la moción presentada por los concejales señores Barasorga, Rueda, García Ogara y Luisa, proponiendo que, para demostrar el reconocimiento de Bilbao a la labor realizada por el Gobierno se dé el nombre de 13 de Septiembre al nuevo puente móvil que ha de construirse en la calle de Buenos Aires para unir con la plaza de Primo de Rivera.

El concejal señor Arrola hizo uso de la palabra para tratar d ela construcción del canal de Deusto.

El Rey salió anoche para El Escorial

Asistirá hoy a una misa en sufragio de la Reina madre

Después marchará a El Pardo, donde estará un día con el Príncipe de Asturias

SANTANDER, 5.—Esta tarde la Reina y los Infantes permanecieron en Palacio, donde jugaron al "tennis". El Rey y el infante don Gonzalo salieron por las carreteras del Astillero y Torrelavega. A las ocho y cuarto regresaron a Palacio.

Esta noche, en el expreso de Madrid, ha salido con dirección a la Corte el Monarca, a quien acompañaban el caballerizo mayor de su majestad, conde de Maceda.

A despedirle a la estación acudieron todas las autoridades civiles y militares, el Obispo de la diócesis, alcalde, presidente de la Diputación, capitán general de la sexta región, contraalmirante jefe de la Escuadra surta en el puerto y otras representaciones.

A las diez y cuarto en punto llegó el Monarca procedente de Palacio y acompañado del conde de Maceda. Inmediatamente subió al coche de la casa real, que se agregó al expreso y éste partió con rumbo a Madrid.

El objeto del viaje es asistir mañana martes a la misa de réquiem que se celebrará en el Real Monasterio de El Escorial en sufragio del alma de la reina doña María Cristina, al cumplirse los seis meses de su fallecimiento.

Desde El Escorial el Monarca se trasladará a El Pardo para pasar un día con el Príncipe de Asturias. Después regresará a Santander directamente.

La Reina gana una regata

SANTANDER, 5.—A las once y cuarto de la mañana de ayer llegaron al Real Club Marítimo los Reyes e infantes don Jaime y don Juan con varios palatinos para tomar parte en la regata que se celebró a las once y media, con viento Noroeste, y con un recorrido de 10 millas. La clasificación fué:

1, "Osborne", patroneado por la Reina, en 1 h. 57 m. 39 s.; 2, "Mena", de don Miguel Lope Dóriga, en 1 h. 59 minutos 20 s.; 3, "Hispania V", patroneado por el Rey, en 1 h. 59 m. 45 s.; 4, "Cantabria II", patroneado por el infante don Juan, en 2 h. 1 m. 46 s.; 5, "Toribio", patroneado por el infante don Jaime, en 2 h. 5 m. 56 s.

A la una y media los Reyes e infantes regresaron a Palacio. Las infantas Cristina y Beatriz estuvieron en la playa bañándose. El infante Gonzalo paseó en "auto" por la población. Por la tarde el Rey salió de excursión hasta Cabo Mayor, y el resto de la familia real no salió de Palacio.

El Rey visita el nuevo buque "Cabo Razo"

SANTANDER, 5.—A las once y media de la mañana de hoy llegó al Club Marítimo, acompañado de algunos palatinos, su majestad el Rey. Pocos momentos después descendió de su automóvil el infante don Jaime. El Monarca y su augusto hijo conversaron unos momentos con balandristas y socios del Real Club Marítimo, embarcando poco después en el "Facun-Tu-Zin", que los trasladó al costado del "Cabo Razo". A las augustas personas acompañaban el conde de Maceda, el contraalmirante y ayudante del Rey, señor Enriles; el general Berenguer, jefe del cuarto militar del Monarca; el gobernador civil, general Saliquet; el comandante de Marina señor Aguiar, el comandante de Aviación y ayudante del Monarca señor Gallarza y el comodoro de la real casa don Enrique Careaga.

A bordo del "Cabo Razo" fueron recibidos su majestad e Infante por don José María de Ibarra, el conde de Ibarra, gerente de la Compañía naviera a que pertenece el buque; por don José María de Ibarra y Lasso de la Vega, hijo del conde; don Luis Darnis y don Luis G. Domenech, director y subdirector, respectivamente, de la S. A. Nueva Montaña, en cuyo muelle estaba atracado el buque; por don Ramón de Bergé, consignatario de la Compañía en Santander, y don Marcelino García, de la casa "García Díaz", consignatarios en Nueva York de la Vasco Andaluza.

El "Cabo Razo" es un vapor nuevo adscrito al servicio que la Compañía tiene establecido con buques rápidos entre Barcelona y Bilbao. Su majestad y su augusto hijo, así como las personas del séquito, recorrieron las diversas dependencias del buque. Mientras se sirvió un espléndido "lunch", el Rey conversó afablemente con los representantes de la poderosa Empresa naviera, mostrando su satisfacción por la visita al buque, del que hizo cumplidos elogios.

LA "GACETA"

SUMARIO DE LA "GACETA" DEL DIA 6

Presidencia.—R. D. aprobando el reglamento de Contabilidad de las Embajadas y Legaciones de su majestad y Consulados de la nación en el extranjero.

Hacienda.—R. O. resolviendo instancia de la Mutual Franco Española, solicitando aclaración al artículo 48 del reglamento de Hacienda municipal; concediendo a los señores y entidades que se mencionan, propietarios de Empresas de automóviles, autorización para satisfacer en metálico el impuesto del Timbre con que están gravados los billetes de viajeros y talones resguardos de mercaderías que expiden.

Gobernación.—R. O. designando una Comisión encargada de estudiar las solicitudes presentadas relativas a las operaciones de desinfección, desinsectación y desratización de establecimientos, locales, edificios y vehículos del servicio público; dictando reglas relativas a los almacenistas de drogas, productos químicos y especialidades farmacéuticas que desean comerciar con productos y especialidades estupefacientes; declarando jubilado al portero cuarto Ramón Coressa Conejero; dictando reglas sobre la protección de animales y plantas; licencias por enfermos a funcionarios de Telégrafos.

Trabajo.—Reales ordenes declarando vinculadas a los señores que se mencionan las casa y terrenos que se indican; disponiendo quede constituído el Comité paritario interlocal de Industrias Químicas de Zaragoza.

IGNACIO ARA VENCIO FACILMENTE A SAGUERO

Hilario Martínez peleará próximamente contra Bert Colima. Angel Mateos ganó el campeonato ciclista de Castilla. Se disputó el domingo el Gran Premio motociclista de Cádiz. En el match atlético Oporto-Galicia triunfaron los portugueses.

EL "HAZENA", DEPORTE NACIONAL DE CHECOESLOVAQUIA

De nuestro Diccionario deportivo

El Hazena, juego nacional checo

Muchos países o regiones tienen su "sport" propio o predilecto; los ingleses tienen, por ejemplo, entre las más variadas manifestaciones, el "cricket"; los norteamericanos el "base ball"; los canadienses, el "lacrosse"; los escoceses, el "curling"; los vascos, la pelota; etc., etc.

El "hazena" es el deporte preferido por los checos, diríase su juego nacional. Diremos inmediatamente que es el mejor "sport" para la mujer, preferible al "hockey", "football", basket ball" etcétera.

Se podía practicar perfectamente en España, sobre todo en todos los colegios.

¿En qué consiste? Tiene puntos de contacto con el "football", y su reglamentación es igualmente corta y tan sencilla. La terminología, sobre todo es parecida.

El juego se practica por siete jugadores en cada bando: un guardameta un defensa, dos medios y tres delanteros.

Sobre el trazado del terreno de juego da perfecta idea el adjunto grabado. Sus dimensiones son: 48 metros de longitud por 32 metros de anchura. Las líneas más largas son las líneas laterales y las más cortas son las de meta. Ambas forman ángulos rectos. Exactamente igual que en "football".

Una banderola con un palo de 1,50 metros de altura se coloca en cada esquina del terreno de juego. Se trazan dos líneas paralelas a las de meta, de modo que dividan el campo en tres partes iguales.

Las metas.—Las metas se componen de dos postes colocados sobre la línea de meta, a igual distancia de las banderolas de cada esquina y separados entre sí dos metros. Estos postes van unidos en su parte superior por un larguero o travesaño colocado a 2,40 metros del suelo. El espesor de los postes como el larguero, no ha de pasar de ocho centímetros.

Superficie de meta.—Se trazan dos líneas a tres metros de cada poste. Tendrán cuatro metros de longitud y serán unidas por una línea paralela a la de meta. El espacio así delimitado (4×8) será denominado superficie de meta.

Línea de castigo.—Una línea de un metro de longitud será marcada de un modo visible en frente y a seis metros de distancia del punto medio de cada meta. Esta línea se llama línea de castigo.

Líneas de la posición inicial.—Tres líneas de ocho metros de longitud se trazan en medio del campo. Una de ellas se traza precisamente en el centro del campo; las otras dos paralelamente, a una distancia de cuatro metros. Estas líneas se llaman de la posición inicial.

Las esquinas.—Las esquinas del terreno serán marcadas con un arco de un metro de diámetro desde el palo de las banderolas.

El balón.—El balón utilizado en el "hazena" es esférico, de una circunferencia de 62 a 68 centímetros; pesará al comenzar el partido de 300 a 360 gramos.

Un partido de "hazena" dura 50 minutos (dos tiempos de 25), a menos que se acuerde lo contrario. El bando favorecido por el sorteo podrá escoger el saque inicial o la meta.

El comienzo.—El juego comenzará por un saque dado en el centro del terreno, hacia la línea de meta opuesta, lo más tarde tres segundos después de la señal del árbitro. Este utiliza un silbato como en el "football". El balón se lanza hacia adelante o hacia los lados, pero de ningún modo hacia atrás. Se ha hecho el saque en cuanto la pelota ha salido de la mano del que la tira. Antes de esto ningún jugador podrá abandonar la posición inicial.

La posición inicial.—Los guardametas estarán sobre la línea de meta, bajo el larguero; los medios, sobre las líneas que separan los campos de defensa del campo central. Los delanteros del equipo que realiza el saque se colocarán sobre la línea central, a una distancia de cuatro metros el uno del otro. Los delanteros del otro equipo se colocarán sobre la línea paralela, la más próxima a su campo.

Descanso.—Después de la primera mitad del partido—25 minutos—habrá un descanso de 10 minutos. Después del descanso, los equipos se cambian de meta, y el que no hizo el saque inicial anterior tendrá derecho para realizarlo en el segundo tiempo.

Cuando se marca un tanto, el equipo perdedor, mejor dicho, contra el que se marcó, tendrá derecho a un saque inicial como en el comienzo del encuentro.

Se obtiene un tanto cuando el balón ha pasado entre los dos postes y debajo de la barra transversal, sin que el campo atacante haya cometido antes ninguna falta de las reglas del juego.

El balón que toca uno de los postes, la barra transversal o los palos de las banderolas, sigue en juego. Estará igualmente en juego si toca el árbitro o los jueces de línea que estuvieran dentro del terreno de juego.

El balón que pasa de las líneas de meta o de las líneas laterales, ya sea por el suelo o por el aire, estará fuera de juego.

Límites de los movimientos de los jugadores.—Los delanteros pueden penetrar en el campo central y en el campo de la defensa del adversario, los medios en el campo central y en el campo de la defensa, menos en la superficie de meta. El defensa y el guardameta sólo tienen derecho a estar en el campo de la defensa propia. Los jugadores pueden cambiar de posiciones, pero sólo cuando el juego se ha suspendido. Por lo tanto, los medios y delanteros no pueden cambiar de puestos durante el ataque.

Para poner en juego el balón.—Cuando el balón sale del terreno de juego por las líneas laterales, un jugador del bando opuesto al que lo tocó en último término lo pondrá en juego desde el punto en que el balón pasó dicha línea lateral. El jugador se colocará frente al campo de juego y lanzará la pelota con las dos manos, por encima de la cabeza, en una dirección cualquiera; el balón está en juego en cuanto sale de las manos del jugador. No se podrá marcar un tanto de este saque y el jugador que lo hizo no podrá tocar dicho balón hasta que otro jugador cualquiera lo ha hecho.

Saque de meta.—Cuando el balón ha traspasado la línea de meta por el juego del bando contrario, será puesto en juego por el guardameta del equipo cuya línea de meta franqueó la pelota. De este saque no se podrá marcar tanto.

Saque de esquina.—Cuando el balón ha sido lanzado por un jugador cuya línea de meta ha sido traspasado, un jugador del bando contrario realizará un saque de esquina, que consiste en lanzar con una sola mano la pelota desde una de las esquinas. Un tanto puede ser marcado directamente, sin necesidad de que algún jugador toque el balón.

Hasta aquí, las reglas de juego del "hazena" parece que están calcadas de las del "football".

¿Cómo se jugará el balón?

1.° **El juego individual.**—Un jugador no podrá llevar el balón en su mano y en su campo más que en tres pasos (al cuarto será castigado) y no podrá tener en su mano más de tres segundos. Puede, sin embargo, lanzar el balón al aire, y de esta manera, conservarlo. Está permitido hacer rebotar el balón, cogerlo en el rebote, pero nunca más de dos pasos.

2.° **El juego de conjunto.**—Se podrá lanzar o hacer rebotar el balón con la mano abierta hacia otro compañero de juego, si éste no está a menos de dos metros en el instante de la jugada.

3.° **El juego ilegal.**—Dos jugadores, del mismo bando, ni de bandos adversos, no podrán tener el balón al mismo tiempo. No está permitido elevar o hacer caer el balón de las manos de un jugador contrario. Y no está permitido jugar con la mano cerrada o con el puño. La patada o la parada del balón con los pies, al estilo del "football", no están permitidos.

Por pie se entiende toda la parte de la pierna por debajo de la rodilla.

* * *

Basta por el momento para no cansar la atención del lector. Queda indicada la disposición del terreno de juego y los detalles más fáciles. Otro día concretaremos y entraremos de lleno en la teoría del juego.

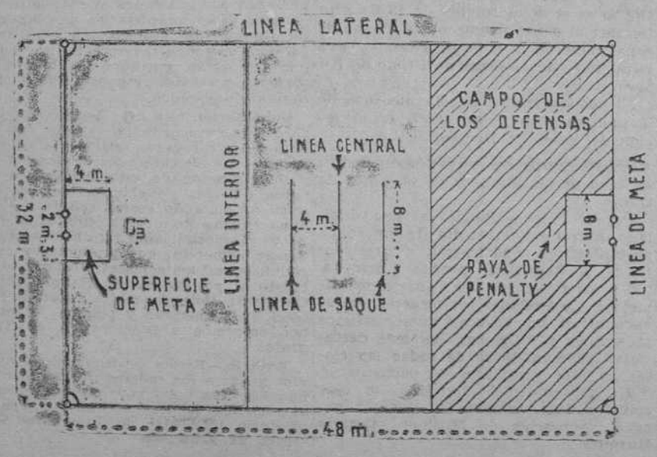

Pugilato

Un triunfo rotundo de Ara

HABANA, 4.—Anoche se celebró el anunciado combate de boxeo a diez asaltos entre el púgil español Ignacio Ara y el cubano Roleaux Saguero, obteniendo una decisiva victoria por punto el español, que se adjudicó todos los asaltos. En el primer asalto el boxeador cubano fué lanzado al suelo por su rival, salvándolo la campana de la derrota por "k. o.", continuando "groggy" durante todo el combate.

Ara reiteró sus manifestaciones de que la próxima semana embarcará para España en el vapor "Cristóbal Colón", con objeto de cumplir sus deberes militares.—**Associated Press.**

Ante el combate Colima-Hilario Martínez

MEJICO, 5.—Ha llegado a esta capital el boxeador Bert Colima, que ha de enfrentarse con el español Hilario Martínez en el combate organizado para el próximo domingo en la Plaza de Toros.

Bert Colima ha empezado inmediatamente su entrenamiento para dicho combate.—**Associated Press.**

Inocencio Pérez venció a Castillo

Resultados de los combates celebrados en el campo del Unión Sporting.

ALGOBIA vence por "k. o." en el primer "round" a González (pesos moscas).

PEDRO RUIZ vence a Cano por puntos en seis "rounds" de tres minutos (moscas).

El peso "welter" HERENA vence por "k. o." en el tercer "round" a Abelardo.

ARILLA vence por puntos a Latorre (pesos libres) en seis "rounds" de tres minutos.

RAMON PEREZ vence a Ambrosio Pérez por puntos en ocho "rounds" de tres minutos (pesos libres).

INOCENCIO PEREZ venció, con cierta dificultad, por puntos a Ramón Castillo en ocho "rounds" de tres minutos (pesos libres).

En el Racing

En el campo del Racing se celebró una sesión pugilística, cuyos resultados fueron los siguientes:

Pesos libres. — SALAS (54 700 kilogramos) venció a Conde (53.300 kilogramos), por puntos en cuatro asaltos de tres minutos.

Pesos pluma. — INO II venció a J. Ruiz, por puntos en cuatro asaltos de tres minutos.

Pesos libres. — VELEZ (58,300 kilogramos) venció a Polo (56,320 kilogramos), por puntos en seis asaltos de tres minutos.

Pesos extraligero. — PABLO RUIZ venció a W. García por puntos en seis asaltos de tres minutos.

Pesos medios.—EMILIO MARTINEZ venció a Barrera, por abandono injustificado en el segundo asalto. El árbitro descalificó a Barrera.

La última velada del Luna Park

BARCELONA, 4.—Resultados de la velada de anoche, celebrada en el Luna Park:

Pesos moscas

Arqueta, del Puching, vence a Miguall, del Diana, por puntos.

Manrubio, del Diana, vence a Alonso, del Barceloneta, por puntos.

Lázaro, del Poblet, vence a Larrosa, del Barcelona, por puntos.

Pesos plumas

Abella, del Diana, y Peiró, del Firpo, hacen "match" nulo.

Llibre, del Barcelona, vence por puntos a García, del Diana.

Pesos medios

Vidal II, del Cataluña, y Palau, del Barcelona, hacen "mach" nulo.

Pesos ligeros

Vinaixa, del Cataluña, vence a Bellabriga, del Torrasenc, por puntos.

Pesos extraligeros

Pozo, del Centro, vence por puntos a Vilanova II, del Barcelona.

Importante velada en San Sebastián

SAN SEBASTIAN, 3.—En el Campo de Atocha se ha celebrado, con asistencia de numerosísimo público, una velada de boxeo.

Tabares venció a Arechaga por abandono de éste en el cuarto "round".

Bruno venció a Perrón por la misma causa en el tercero.

Lepe, que pesó 93 kilos, venció por "k. o." en el segundo "round", a Romero Rojas.

Martínez y Félix Pérez hicieron "mach" nulo.

Por último, Buffi venció por descalificación injusta a Isidoro, en el tercer "round".

El público protestó del fallo, ovacionando a Isidoro y sacándole en hombros a la calle.

Ciclismo

En Gijón

GIJON, 5.—Se ha celebrado una importante carrera ciclista sobre 100 kilómetros. La ganó PINZALES al "sprint", clasificándose en segundo lugar Cesáreo García.

Una prueba en Vitoria

VITORIA, 5.—La prueba ciclista disputada ayer la ganó Arriaga.

La Vuelta al País Vasco

BILBAO, 6.—Mañana se disputará la primera de la Vuelta ciclista a través del País Vasco.

En vísperas de la prueba, es interesante dar a conocer algunos detalles más, como son, por ejemplo, los premios y clasificaciones, tanto en general como la nacional. Héla aquí:

Premios y clasificaciones.—Se establecen dos clasificaciones: una internacional, en la que entrarán todos los participantes en la prueba, y otra a la que sólo podrán concurrir los afiliados a la Unión Velocipédica Española.

Para tener opción a los premios íntegros de ambas clasificaciones, se requiere hacer, como mínimum, una media por etapa de 22 kilómetros por hora. En caso de no alcanzar este promedio, se adjudicará únicamente la mitad del importe del premio correspondiente.

Se concederán tres minutos de bonificación al corredor que gane cada etapa, en ambas clasificaciones, con una anticipación mínima de un minuto sobre el siguiente corredor.

Los premios para la clasificación general serán:

Primer premio, 2.500 pesetas; segundo, 1.000; tercero, 800; cuarto, 700; quinto, 600; sexto, 500; séptimo, 400; octavo, 300.

Clasificación nacional.—Los corredores nacionales también tendrán derecho a los premios internacionales, si a ello hubiera lugar.

Primer premio: 1.500 pesetas; segundo, 1.000; tercero, 700; cuarto, 500; quinto, 250; sexto, 200; séptimo, 150; octavo, 100; noveno, 100; décimo, 100; undécimo, 100; duodécimo, 75; décimo tercero, 75; décimocuarto, 75; décimo quinto, 75.

Las primas oficiales por etapa serán:

Para la clasificación internacional: Primero, 200 pesetas; segundo, 150; tercero, 100.

Para la clasificación nacional: Primero, 200 pesetas; segundo, 150; tercero, 100.

Al igual que en los premios de la clasificación general, los nacionales tendrán opción a las primas correspondientes a la clasificación general.

El campeonato de Castilla

Se ha celebrado el domingo el campeonato ciclista de Castilla, bajo la organización de la Unión Velocipédica Española.

La primera salida se dió a las seis en punto de la mañana. Los corredores partieron de tres en tres minutos de intervalo, y el orden fué el siguiente:

Fuentes, García Alonso, Pérez García, Santos, S. Alonso, P. Monje, Torres, Arriscal, De Blas, Moratalla, M. García, Grosso, Padilla, Cubas, T. García, Grosso, Padilla, Cubas, T. García, Llana, D. Pérez, López, De la Torre, Bocos, Hernández, Fernández, Mateos Ochoa, Aguilar, Mula, Del Prado y Grande.

En el viraje fijado, el orden en que llegaron los corredores fué como sigue:

Fuentes, Pérez García, García Alonso, S. Alonso, P. Santos, García Monje, Torres, Arriscal, De Blas, N. García, Moratalla, Grosso, Cubas, Padilla, Telmo García, Llana, López, De la Torre, D. Pérez, Mateos, Bocos, Aguilar, Fernández, Mula, Del Prado, Ochoa, Grande.

Los corredores cruzaron la meta por este orden:

Antonio Pérez García, Fuentes, García Alonso, S. Alonso, García Monje, Moratalla, Grosso, De Blas, Cubas N. García, Padilla, Telmo García, Arriscal, Llana López, Mateos, De la Torre, Aguilar, D. Pérez, Fernández, Bocos, Grande, Del Prado.

La clasificación de la prueba se estableció así:

1. ANGEL MATEOS MELGAR, Tiempo: 2 h. 38 m. 23 s. 4/5.
2. Sebastián Aguilar; 3 h. 47 s. 2/5.
3, Manuel López Castro; 3 h. 4 m. 43 s. 1/5.
5, Antonio Grande Arenas; 3 h. 7 m. 23 segundos.
6, Francisco Llana; 3 h. 10 m. 41 segundos 3/5.
7, Telmo García Montejano; 3 horas 10 m. 55 s.
8, Manuel del Prado; 3 h. 11 minutos 1 s. 4/5.
9 Saturnino Alonso; 3 h. 13 m. 35 s.
10, Pedro García Monge; 3 h. 13 minutos 47 s.
11, Carlos López de la Torre; 3 horas 15 m. 18 s. 3/5.
12, Nicolás de Blas; 3 h. 15 m. 30 s.
13, Fernando de Padilla; 3 h. 16 minutos 51 s.
14, Pedro García Alonso; 3 h. 20 minutos 35 s. 1/5.
15, Isidoro Fuentes; 3 h. 21 m. 56 s.
16, Pablo Santos Aguilera; 3 h. 23 minutos 51 s. 4/5.
17, Manuel Fernández Valcárcel; 3 h. 24 m. 5 s.
18, David Pérez Díaz; 3 h. 25 m. 41 segundos 3/5.
19, Andrés Bocos; 3 h. 30 m. 56 s.
20, Francisco Quisal; 3 h. 32 m. 22 s.

Velocidad media del ganador, 33,633 kilómetros a la hora.

Han sido clasificados los corredores A. Cubas L. Grosocordón y N. García Peña.

Motociclismo

El Gran Premio de Cádiz

CADIZ, 5.—Con extraordinaria concurrencia se han celebrado las carreras motoristas organizadas por el Real Moto Club de Andalucía. Se verificaron siete carreras para diferentes categorías. En el Gran Premio de Cádiz en carrera de fuerza libre (tres vueltas) participaron 13 corredores. Resultó vencedor Daniel Ibáñez, que ganó la copa del Ayuntamiento.

En las restantes pruebas, ganaron distintas copas Manuel Pérez Rivas, José Carballo, Manuel Corchón, Daniel Ibáñez, Fernando Balsera y Vicente Naure. La copa donada por el marqués de Torres no se otorgó por no haber ningún corredor que hiciera una velocidad media de 100 kilómetros. No hubo incidentes.

Atletismo

Oporto triunfa sobre Galicia

VIGO, 5.—En el estadio de Balaidos se celebró ayer el segundo "match" entre las selecciones de Oporto y de Galicia.

Las eliminatorias se celebraron por la mañana, venciendo netamente el equipo portugués, que obtuvo 35 puntos, mientras los gallegos solamente consiguieron 13.

A las cuatro de la tarde se efectuaron las pruebas finales.

En la carrera de 110 metros (vallas), venció Carsi, gallego, con 11 segundos y un quinto. Igualó el "record" de España.

En la prueba de los 110 metros lisos se clasificó el primero Pin, portugués, con 11 segundos y un quinto; segundo, Paco Luis, gallego, con 11 y 3 quintos.

En la carrera de los 1.500 metros llegó primero Ameura portugués, en 4 minutos 33 segundos y 3 quintos.

En la prueba de jabalina: primero, Rodríguez, portugués, con 38,39 metros; segundo, Novoa, gallego, con 36,38 metros.

Los atletas gallegos establecieron cuatro "record" regionales.

La puntuación definitiva fué la siguiente:

OPORTO ..... 56 puntos.
Galicia ..... 26 —

Concurso hípico

En Puigcerdá

BARCELONA, 5.—La Sociedad Hípica de Cerdaña celebrará un importante concurso hípico.

El primer día se disputará la prueba "Inauguración", para toda clase de caballos y yeguas que no hayan ganado 1.000 pesetas y la prueba "Omnium" "handicap", para toda clase de caballos y yeguas.

El segundo día, se correrán la Copa Puigcerdá, dotada con 3.000 pesetas de premios y una copa ofrecida por el presidente de la Sociedad; la prueba "Nacional", "handicap", con 500 pesetas de premios, y la prueba "Amazonas", cuyos premios consistirán en copas y objetos de arte.

El tercer día, se disputarán las pruebas "Honor", para toda clase de caballos y yeguas "handicap", el premio "General Higinio de Rivera", que comprende dos recorridos de caza: uno nacional para toda clase de caballos y yeguas de pertenencia española montados por jinetes españoles, y otro, internacional, para toda clase de caballos y yeguas de pertenencia extranjera montados por jinetes extranjeros; este premio está dotado con 2.000 pesetas: 1.000 para cada prueba. La prueba "Despedida" cierra el programa y está reservada a los caballos y yeguas que no hubiesen ganado 100 pesetas en este concurso.

Football

El Deportivo de La Coruña vence al Celta

VIGO, 5.—Se ha jugado en esta localidad un interesante partido entre el Club Celta y el Real Club Deportivo de La Coruña.

El resultado fué el siguiente:

R. C. D. CORUÑA..... 4 tantos.
R. Club Celta..... 1 —

Gracias a la buena labor de los defensas célticos, el margen no fué mayor.

Reunión de la Federación Asturiana

GIJON, 5.—Se ha celebrado la Asamblea de la Federación Asturiana.

Se acordó conceder la medalla de Mérito regional correspondiente al año pasado al conocido jugador Manuel Meana. La de este año se concedió a Aquilino Corujedo.

Quedó reelegido el Comité.

Se acordó organizar para el año próximo el campeonato de reservas.

El Europa triunfa en Las Palmas

LAS PALMAS, 5.—En el partido jugado ayer en el campo del España se registró el siguiente resultado:

C. D. EUROPA..... 3 tantos.
Victoria F. C..... 2 —

* * *

HUELVA, 5:

CLUB RECREATIVO, de Huelva—Lusitano F. C., 2—1.

* * *

LA CAROLINA, 5:

SPORTING CLUB local—Recreativo, de Vilches, 7—0.

Los partidos de campeonato se juegan todos con balones de la Casa Melilla. Barquillo 6 duplicado.

Natación

Varias pruebas en la Laguna de Peñalara

El próximo domingo día 11 celebrará la Sociedad Deportiva Excursionista el concurso de natación que viene organizando anualmente en la Laguna de Peñalara. Siendo numerosas las inscripciones, hace suponer que la animación superará, si cabe, a la de años anteriores. También en el grupo femenino reina gran entusiasmo, y seguramente serán varias las nadadoras que con su participación darán la nota de simpatía en el concurso. La prueba empezará a la una en punto de la mañana.

Se ruega encarecidamente a los que van los domingos a la Laguna a tomar baños de sol se abstengan de hacerlo en el momento de la prueba.

Importante concurso en Vigo

VIGO, 5.—El domingo día 18 se celebrarán en la ría importantes pruebas de natación. La principal será la travesía de la ría. Luego se disputarán concursos de 100, 400 y 1.500 metros. Habrá también prueba de relevos.

Participará un equipo de nadadores portugueses, otro de Pontevedra y varios de la localidad.

Esgrima

Concurso a las tres armas en Ceuta

CEUTA, 5.—En el Centro Cultural Militar se celebraron importantes pruebas de esgrima en las tres armas.

Intervinieron en las pruebas numerosos tiradores de la zona y de otras regiones. Actuó de árbitro don Antonio Micó.

En las pruebas de espada obtuvo el primer lugar, con tres victorias, don Mariano Aguilar; el segundo, con tres victorias también, el capitán Carrillo, y el tercero, con dos, el capitán del Tercio señor Pérez Caballero.

En las pruebas de florete se clasificaron: don Francisco Carrillo de Albornoz, capitán de Intendencia, con cuatro victorias; don Mariano Aguilar Gatarda, capitán de Infantería, con tres, y don Emilio Lorenzo, abogado, con dos victorias.

En las pruebas de sable se clasificaron los capitanes Carrillo y Aguilar y el comandante de Estado Mayor don José Figuerola, con cuatro, tres y dos victorias, respectivamente.

Alternativa de Maera en Coruña

Cortó una oreja y un rabo, y fué cogido sin consecuencias. La segunda de feria en Santander. Una tarde desigual de Cagancho.

TOREROS DE MORUCHOS

Nos imaginamos a los tres espadas del domingo bregando con moruchos desde su más tierna infancia. Sólo así se concibe la desorientación de los tres mozos ante los bichos de casta de la divisa sevillana de Villamarta.

Luis Morales, el más suelto de la trinca, quiso torear a su primero, pero se quedó "en voluntad" su proyecto. No le paró con la capa. Le clavó unos medianos palitroques. Y luego, con la muleta, aunque se pasó el toro, lo hizo sin aguante, dejándose torear, antes de calar al enemigo de un espadazo torcido.

Más censura aún merece su trabajo ante el cuarto de la tarde, que, sobre ser bravo como el otro, era tan suave y tan pastueño, que podía torearse con un pañuelo. Pues no le hizo faena alguna tal borrego, limitándose a tirar unos adornos a destiempo, para acabar de tres sablazos de travesía y muchos intentos de descabello.

No necesitaremos demostrar que al sustituir a Sacristán Fuentes en el quinto, bicho remolón, poderoso y mal lidiado, no hizo Morales otra cosa que trastear por la cara, pinchar en hueso dos veces y "dormirse" materialmente en la suerte de descabellar.

Natalio Sacristán, el segundo espada del terceto, actuó brevemente, pero con fatigas. "Quiso", como el primer espada, y tiró de zurda al comenzar su faena con su primero y "único" toro. Pero cedió el terreno a su bravísimo enemigo, que se comía la muleta. Así y todo, a pesar de no aguantar en los pases, le echó mano el burel, volteándole a su gusto de primeras y volviéndole a derribar y pisotear a los cuatro o cinco muletazos. Dos pescuceras y un descabello, y a la enfermería a curarse un leve puntazo.

El tercer espada era nuevo en la plaza de Madrid: Manuel Menchaca, de Santander.

A reserva de rectificar, si cambia de disco el artista, diremos que el flamante novillero da muestras de que no sabe torear, aunque sí tiene una envidiable facilidad con el estoque. Fundamos este dictamen en la manera de bandearse, con el lote dispar que tocó en suerte al lidiador de la Montaña.

Fué su primer toro un bravísimo ejemplar de toro sevillano, recortado, sacudido de carnes, codicioso con las jacas y brioso para la torería. Pero bastó que de salida acosara a los peones Sotito y Chico de la Plaza para que el debutante, armado de prudencia y ayuno de técnica, trastease sin método de pitón a pitón y a carrera limpia, aguardó sólo la ocasión de cazarle al primer sartenazo.

Figuraos, después de esto, lo que haría este Menchaca con el sexto toro, el más grande de todos los corridos, poderoso animal, que, cuando entraba acosado a las varas, era para estrellar la cabalgadura y su jinete contra las tablas, en medio del más espantoso herradero.

Pues nada... correr con la flámula por la cara del toro, pinchar en lo duro y asegurar el tizonazo por los bajos.

* * *

Y de la capa, ¿qué? ¡Ah! Pues con la capa, recordamos como en sueños unos lances a destajo que tiró Natalio Sacristán al segundo de la tarde, esta tarde del domingo en que no sonaron más palmas que las otorgadas en el arrastre a los tres primeros novillos.

¿Para qué querrán la capa estos toreritos? Verdad es que la capa con el calor que hace...

Y ustedes perdonen este chistecito absolutamente veraniego.

Curro CASTAÑARES

EN TETUAN

La enorme expectación despertada por el atrayente cartel, se tradujo en un entradón tal, que a las doce no quedaba entrada por vender, y a la hora de la fiesta no se cabía en la plaza. ¿Y qué pasó? Pues pasó... que no pasó nada. Pero así, en redondo: nada. El señor Polo mandó un ganado ni mejor ni peor que acostumbra, y cuenta que el que viene dando es bien poco recomendable; uno lució el lazo negro, y todos, se agotaron de buenas a primeras; sólo uno, el quinto, conservó algún brío hasta la muleta.

Pedro Montes no fué el de los dos pasados días, ni mucho menos. Aparte unas verónicas en el primero, apretadas, sí, pero nada artísticas ni vistosas y algún pase aislado; unos desplantes bravucones y unos alardes temerarios de un gusto dudoso, no se le vió otra cosa, sino embarullamiento, ballo teo, perder terreno, salir perseguido, achuchado y revolcado varias veces, por lo que en más de una ocasión estuvo a dos pasos de la enfermería. Y con el pincho no tuvo mucha fortuna. Por eso escuchó de lo uno y de lo otro.

Los mejicanos... francamente, no sabemos qué haya podido ver Gaona en ellos para, según se dice, patrocinarlos de tal forma y enviarlos como sucesores de él. Muñoz, desde luego, se portó como un perfecto ignorante con la muleta, un poco menos con la capa, y con el estoque, medianito. Balderas es más torero, pero sin llegar a fenómeno, ni mucho menos; una prudente medianía, hoy por hoy. Es la segunda vez que le vemos y nos confirma en nuestro juicio anterior, que hoy repetimos. Lo que sí son ambos dos fáciles y elegantes rehileteros. Hicieron entre los dos un tercio precioso de banderillas en el quinto, continuación del que habían hecho con la capa, en quites. Una cosa muy bonita, muy movida, toda filigranas y galanuras, rivalizando en una fraternal emulación, y como en un torneo afectuoso de adornitos, monerías y jugueteos, que por un momento enloquecieron al respetable, y que, en definitiva, fué lo único bueno de verdad que se presenció. Lo demás (de éstos, del otro y de todos), valió bien poquito, bien poquito.

L. G. H.

EN VISTA ALEGRE

Novillos muy malos de Luis Martín para Chiquito de Mérida, Niño de Haro y Niño de Teruel. El público bronqueó constantemente a los toros, por ser completamente lidiables. Cuatro de ellos fueron arrastrados con la caperuza negra. Los novilleros no pudieron hacer nada. Chiquito de Mérida y Niño de Haro escucharon palmas al torear valientes. Estuvieron voluntariosos con el estoque. El debutante Niño de Teruel se defendió como pudo.

EN PROVINCIAS

LA PRIMERA DE FERIA EN CEUTA

CEUTA, 5.—Se celebró la primera de feria con ganado de Samuel hermanos, que resultó desigual y difícil. Valencia, valiente con la capa, y bien con la muleta. Dos pinchazos y una estocada. (Ovación.) En el cuarto, lucido toreando. Faena breve y artística, y termina con una estocada. (Ovación y oreja.)

Fuentes Bejarano, muy valiente de capa, y tan ceñido, que resultó cogido, sufriendo un varetazo en un muslo. Con la muleta, dominador, para una gran estocada, que tira al toro sin puntilla. (Ovación oreja y vuelta al ruedo.) En el quinto estuvo laborioso por las condiciones del bicho. Con el estoque, cumplió. (Aplausos.) El toro fué pitado en el arrastre. Armillita lanceó al tercero, y luego hizo tres quites monumentales. Puso dos pares de banderillas superiores. Con la muleta realizó una buena faena, artista y valiente. Mató bien. (Ovación.) El sexto tomó sólo dos varas, protestando el público. Armillita cumplió con muleta y estoque. Hubo media entrada, a pesar de los turistas que vinieron de Gibraltar, Tetuán, Tánger, Larache, Rabat y Casablanca.

ALTERNATIVA DE MAERA EN CORUÑA

CORUÑA, 5.—Ayer se celebró la primera corrida de feria, con seis toros de Abente, para Chicuelo, Cagancho y Maera, que tomó la alternativa. Chicuelo, en el primero suyo, estuvo bien con el capote y regular con muleta y estoque. En el segundo, sólo mediano. Cagancho, en el tercero, catastrófico, oyendo una bronca enorme, pero en el quinto hizo faenas colosales y cortó la oreja y el rabo. Maera, que tomó la alternativa de manos de Chicuelo, estuvo enorme con capote y muleta, y con la espada atizó una estocada colosal. Oreja, rabo y vuelta al ruedo. En el segundo suyo, al salir de un quite, fué cogido sin consecuencias. Con la muleta y espada se portó regularmente.

LA TERCERA DE FERIA EN SANTANDER

SANTANDER, 4.—Se ha celebrado la tercera corrida de feria con ganado de Miura, para Fortuna, Gitanillo de Triana y Félix Rodríguez. Fortuna sustituye al Niño de la Palma. Presencia la fiesta el infante don Jaime, que es ovacionado cariñosamente por el público.

Fortuna se luce en quites con el primero. Lo lancea Gitanillo de Triana, y resulta cogido aparatosamente, sin consecuencias. Fortuna hace una breve faena y lo despacha de un pinchazo hondo y una media. En el cuarto, se mostró voluntarioso y valiente. Inicia la faena con dos pases de rodillas, uno de pecho; sigue con valentía y coloca una estocada superior en todo lo alto. El bicho le prende sin hacerle daño alguno. Oreja, rabo y música.

Félix Rodríguez no pudo lucirse con su primero que resultó difícil. Realizó una faena inteligente y lo despachó de una estocada delantera. En el otro dio dos pases de pecho y tres naturales, que merecieron música. Media estocada alta y descabello a pulso. Ovación. Gitanillo mató a su primero de una estocada que no necesitó puntillero. Ovación y vuelta al ruedo. En el último estuvo valiente y dejó tres pinchazos.

CORRIDA DE LA PRENSA EN SANTANDER

SANTANDER, 5.—Se ha ultimado el cartel de la corrida de la Asociación de la Prensa, que se celebrará el día 13 del actual. Lidiarán toros de Tabernero Marcial Lalanda, Félix Rodríguez, Barrera y Manolo Bienvenida. Se entregará al matador que mejor quede un estoque de oro.

ULTIMA DE FERIA EN VALENCIA

VALENCIA, 5.—En la undécima y última corrida de feria, se han lidiado seis toros de San Fernando, y dos de Flores para Pablo Lalanda, Manolo Martínez, Chaves y Sacristán Fuentes. Lalanda estuvo bien en los dos. Martínez estoqueó formidablemente, cortando la oreja y el rabo de sus dos toros. Chaves, regular en el primero y superior en su segundo, del que cortó la oreja, y Sacristán Fuentes, vulgar.

En los once días de corridas se han lidiado 112 toros entre corridas y nocturnas.

SEGUNDA DE FERIA EN VITORIA

VITORIA, 5. — Seis de Murube para Villalta, Manolo Bienvenida y Agüero. Villalta, en el primero estuvo bien. Un pinchazo y descabello. Agüero, al segundo lo despachó con cuatro pinchazos, una estocada y descabello a la primera. Manolo Agüero, adornado con la capa y la muleta. Un pinchazo y una estocada. (Palmas.) Villalta, al cuarto, después de excelentes pases, lo pasaportó con una estocada y descabello. Muchas palmas. Agüero no hizo nada en el quinto. Una estocada, un descabello. (Pitos.) Bienvenida, en el sexto, bien con la pañosa y con la muleta, y mal con el pincho. (Palmas a la buena voluntad.)

LA TERCERA DE FERIA EN VITORIA

VITORIA, 5.—Se ha celebrado la tercera corrida de feria, con seis toros de Albaserrada para Félix Rodríguez, Gitanillo de Triana y Barrera. Los toros fueron buenos.

Félix Rodríguez despachó a su primero de una estocada baja, y a su segundo, de un pinchazo, una estocada y un descabello. (Aplausos.)

Gitanillo fué alcanzado por el segundo de la tarde, que no le causó ningún daño; le despachó de un pinchazo y una estocada entera. Al quinto le administró dos estoconazos en el pescuezo. (Bronca.)

Barrera mató a sus dos toros de varios pinchazos y sendos descabellos.

El doctor Segovia ha llegado hoy a esta capital y ha reconocido a Márquez, herido en la corrida del sábado. Le apreció una cornada de bastante extensión, pero que no ofrece gravedad.

Novilladas

EN BARCELONA

BARCELONA, 5.—Seis erales de Fuentes para Pepito Bienvenida y Alfredo Corrochano. Pepito, regular y valiente en el primero y mal en el segundo. En el tercer becerro estuvo muy bien con el estoque y descabelló a la primera. Cortó la oreja y fué ovacionado, dando la vuelta al ruedo.

Corrochano, regular en el primero. En el segundo, en que fué achuchado diversas veces, lo despachó como pudo, y al tercero, después de varios pases discretos, atizó un pinchazo en hueso, media estocada escupida y despachó a la primera. Cortó la oreja por benevolencia del presidente y escuchó algunas palmas.

NOVILLADA EN CORUÑA

LA CORUÑA, 5.—Se han lidiado seis novillos de la ganadería de Muriel, para los diestros Pacorro, Pedro Montes y Eulogio Domingo.

El héroe de la jornada ha sido Pedro Montes, que estuvo muy valiente y muy voluntarioso. En su primero quedó muy bien, y en el segundo, al que hubo de cortar las orejas y el rabo, colosal.

Pacorro, regular en su primero y mal en el segundo. Eulogio Domingo, mal en ambos. Los novillos muy malos también.

En la corrida goyesca que se celebrará mañana, Márquez, herido el sábado por un toro en Vitoria, será sustituido por Maera.

EN MALAGA

MALAGA, 4.—Seis novillos de Peñalver, para Andrés Mérida, Pérez Soto y Blanco.

Se aplauden en el primero unas verónicas de Mérida y unos quites adornados. Mérida realiza una faena vistosa con molinetes ayudados, y coloca una estocada contraria, que basta. Ovación, oreja y vuelta al ruedo. En su segundo toro, repitió con acierto los lances y verónicas, pero no estuvo afortunado con la muleta. Cobró una estocada torcida y tardó mucho a descabellar, dando lugar a que le dieran el primer aviso.

Pérez Soto se portó valiente, sobre todo, en su primero de turno, que rodó sin puntilla de una magnífica estocada. El matador salió volteado al matar y recibió algunos varetazos sin importancia. Al otro bicho hubo de despacharlo Mérida, pues Pérez Sotó fué nuevamente arrollado y pasó a la enfermería con conmoción. Blanco, muy valiente en el tercero y regular en el último. Fué volteado aparatosamente sin consecuencias.

EN VALLADOLID

VALLADOLID, 5.—Ayer tarde se celebró una novillada, en la que Valerito toreó y mató bien dos becerros. Mariano López pasaportó con valentía a sus dos novillos. José Amorós, faenas superiores. Cortó dos orejas y el rabo en sus dos toretes. Félix Rodríguez II, superior y bien. El día 13 habrá una corrida nocturna a beneficio de la Peña Marcial Lal

LA VIDA EN MADRID

Limosnas del Rey e Infantes en sufragio de la reina Cristina

Su majestad el Rey y los Infantes herederos de doña María Cristina han destinado 15.000 pesetas para repartir a los pobres de Madrid en sufragio de la augusta finada. El reparto se hizo el día de Santa Cristina. Fueron beneficiados los pobres más necesitados de todas las parroquias y el donativo se hizo más cuantioso en la iglesia filial de Santa Cristina, fundada por la difunta Reina. Algunos conventos participaron también del regio donativo y el resto fué distribuído por el Obispo de la diócesis entre familias pobres vergonzantes.

Se posesiona el nuevo secretario municipal

Ayer mañana tomó posesión de su cargo el nuevo secretario municipal de Madrid, señor Berdejo Casañal. Asistieron al acto el alcalde, señor Aristizábal; el director general de Enseñanza Superior, señor Allué Salvador, y los jefes de servicios.

Hizo la presentación el señor Aristizábal, y después el nuevo secretario pronunció breves palabras encareciendo la labor de los funcionarios municipales, que va separándose del burocratismo para llegar a la función técnica, hoy indispensable en la administración municipal.

Inspección de Limpiezas

Ayer mañana el alcalde, acompañado del jefe del Servicio de Limpiezas, señor Paz, giró una visita de inspección por varios extremos de la población. Visitó también el Parque Norte de Limpiezas. Manifestó el señor Aristizábal que se habían recibido 1.623 denuncias por faltas contra el bando de Limpiezas.

—Durante la última semana, se han vallado dos solares, y en el Ayuntamiento se ha recibido solicitud de licencia para vallar otro.

—El plazo último para las placas municipales que deben llevar los automóviles se cerrará el día 10. Pasado este plazo, según manifestaciones del alcalde, se tomarán severísimas sanciones contra los que hayan dejado de hacerlo.

Finalmente, el alcalde, refiriéndose al incendio de anteayer, elogió el trabajo de los bomberos, gracias a cuya pericia y rapidez pudo limitarse aquél y evitar que los daños fueran mayores.

La viuda de Bachero

Al recibir a los periodistas el alcalde, señor Aristizábal, manifestó que le habían visitado la viuda e hijos del infortunado Bachero para agradecerle cuanto se ha hecho con motivo de la desgracia de su esposo.

A la viuda se le concederá además el empleo de vigilante de evacuatorios.

El crimen de la Gran Vía

Dada la rapidez con que se viene haciendo el sumario de este crimen y las instrucciones que recomendando rapidez recibió el fiscal del Supremo, puede afirmarse que el juicio oral se celebrará ante la actual sala de vacaciones o en todo caso será uno de los primeros asuntos que se vean después de la inauguración de los Tribunales, que tiene lugar el 15 de septiembre.

Su majestad la reina doña Victoria, que es presidenta de la Institución de la Cruz Roja, a la cual pertenece el Sanatorio en donde ha estado hospitalizada la señora de Meneses, dispuso y dió orden al marqués de Hoyos para que no se cobrara al doctor Meneses la estancia ni los gastos de la curación.

La Soberana ha querido así sumarse a las manifestaciones de simpatía que el matrimonio colombiano ha recibido de toda España con motivo del indignante suceso y exteriorizar su condenación.

Inauguración del curso de vacaciones

Ayer se inauguró la serie de conferencias anunciadas en la Facultad de Filosofía y Letras. Asistió el director general de Enseñanza superior y secundaria, señor Allué Salvador.

El director del curso, señor Gil Fagoaga, definió el carácter de esta empresa cultural. Subrayó el espíritu renaciente de nuestra Universidad y señaló como caracteres del alma nacional un fondo de sereno clasicismo greco-romano y estoico bajo una forma románica creyente y ardorosa, debida especialmente al influjo árabe.

Dió la bienvenida a los alumnos, en nombre de los cuales contestó Mr. William F. Smith, estudiante americano.

El señor Allué Salvador terminó el acto con un discurso laudatorio para la Facultad, y declaró, en nombre del ministro de Instrucción pública, abierto el curso.

Se leyeron adhesiones del vicerrector de la Universidad, señor Tormo, ausente de Madrid, y del señor Méndez Pereira, secretario de la Legación de Panamá y ex alumno del curso.

Por indisposición del señor García Gómez se ha alterado el horario del curso, y comenzará el maestro Benedito sus conferencias sobre Música popular española, con ilustraciones musicales, hoy, a las siete de la tarde, en el aula grande del pabellón Valdecilla.

Nuevo restaurador de la Biblioteca Nacional

Por real orden de Instrucción pública ha sido nombrado restaurador de la Biblioteca Nacional, don Carlos Asensi de Garcimartín.

Verbena en el Puente de Vallecas

En la finca "El Cortijo", del Puente de Vallecas, se celebró en la noche del domingo una verbena, a la que asistió lo más selecto de la población de aquella populosa barriada. Figuraban entre la numerosísima concurrencia muchas bellísimas señoritas, que lucían mantones de Manila. Entre los asistentes del sexo masculino se encontraban el alcalde de Vallecas, don Adolfo Salvador, y el coronel y la mayor parte de la oficialidad del regimiento de Húsares de Pavía, que fueron especialmente invitados para pagar una deuda de gratitud por su brillante cooperación en las fiestas de Nuestra Señora del Carmen.

La verbena fué brillantísima. Es el primer acto organizado por una nueva entidad organizada en el Puente de Vallecas, que, con el nombre de "Agrupación Recreativa Familiar", se propone estrechar los lazos y servir de nexo cultural entre la juventud de la localidad.

Dicha Agrupación ha sido creada por don Venancio Martín y don Emilio Martínez. Entre las varias secciones de que constará, figurarán un Orfeón mixto y un cuadro artístico, para los que cuentan ya con valiosos elementos. El Orfeón quedará formado muy en breve, y en esta misma semana se hará la selección de voces, para proceder inmediatamente a los primeros ensayos. Es deseo de los organizadores dar dentro de pocas semanas las primeras representaciones teatrales, con intervención de la Masa Coral. A pesar de no haberse aun pasado de los preliminares de organización, la "Agrupación Recreativa Familiar" cuenta ya con un centenar de socios.

Aumentará el calor

El parte del Observatorio Meteorológico de ayer a mediodía dice: "La borrasca de las Islas Británicas se aleja por el S. O de Noruega y produce todavía lluvias abundantes en las costas del mar del Norte. En nuestra Península, el influjo del anticiclón de Las Azores ha producido en las últimas veinticuatro horas un notable aumento de la presión atmosférica, a consecuencia de lo cual afloran los vientos y disminuye la nubosidad, tendiendo a elevarse la temperatura.

* * *

Estado general.—Una zona de mal tiempo se halla sobre Noruega y otra se acerca por el Occidente de las Islas Británicas y produce abundantes lluvias en Inglaterra. En España el tiempo es caluroso en el Centro y con nubes en el Norte y Levante.

Otras notas

A. de Represión de la Blasfemia.—Con motivo de las fiestas de la Patrona de Cuatro Caminos, Nuestra Señora de los Angeles, la Asociación Católica de Represión de la Blasfemia celebró el domingo diversos actos. A las diez hubo misa solemne en la capilla de los Padres Pasionistas. Se organizaron carreras pedestres y se repartió pan a los pobres del distrito. Por la tarde, en el teatro del Colegio de Nuestra Señora del Pilar se celebró una velada.

Fallecimiento.—El culto linotipista de nuestros talleres, Tomás Fernández Gala, pasa por el dolor de haber perdido su hija menor, encantadora criatura de doce meses. Reciban los padres nuestro sentido pésame.

Sindicato de Actores Españoles.—Se recuerda a los asociados que el pago del sueldo anual debe hacerse hasta el día 31 del corriente mes. El sueldo a que se refiere este aviso corresponde al año 1928.

Desengaño, 10. Funeraria "La Soledad". No pertenece al Trust.

ALCEDA-ONTANEDA
PIEL-APARATO RESPIRATORIO-ARTRITISMO

Incendio en una fábrica de aserrar

Las llamas destruyeron los cobertizos y un pabellón

El dueño sospecha que el fuego ha sido intencionado

Muchos miles de pesetas de pérdida

Alrededor de las seis y media de la tarde del domingo se declaró un incendio en un almacén de maderas y fábrica de aserrar instalado en la calle de Alcalá, 171, propiedad de don Adrián Sagaseta. Ardieron unos cobertizos, un pabellón, con la maquinaria de aserrar, y la techumbre de otro. Las pérdidas ascienden a muchos miles de pesetas. La fábrica y almacén no estaban asegurados. El señor Sagaseta expresó su sospecha de que el siniestro fuera intencionado, obra de algún enemigo suyo.

El taller donde se produjo el siniestro está formado por un hotel de planta baja y principal, de construcción moderna, de cemento, y en un gran solar que existe en la parte de atrás se construyeron recientemente dos grandes naves, de las cuales una de ellas, la más próxima al hotel, se empleó en la instalación de maquinaria de moldurar, y la otra, de aserrar. Alrededor de estas naves había unos cobertizos en los que se almacenaban grandes cantidades de madera, por un valor aproximado de 50.000 pesetas.

La parte superior de la fábrica la tiene alquilada el catedrático don Manuel Félix Calvo, que dedica el piso a la esenñanza de cultura física. Todo lo referente a fábrica y almacén es propiedad de don Adrián Sagaseta. Lindan con estos talleres la casa número 169 de la calle de Alcalá, donde hay un garage, y la número 173, que consta de seis pisos.

El primero en advertir la salida de humo del interior del almacén fué el conductor de tranvías Cayetano González, y dió aviso inmediatamente de ello a las autoridades.

También advirtieron el fuego varios conductores de automóviles que pasaban por la calle de Don Ramón de la Cruz, calle a la que da la parte de atrás del taller. Llamaron a la puerta de éste, sin obtener contestación, pues dentro no había nadie.

Dos choferes, en unión de un guardia de Policía Urbana, se decidieron a saltar la verja, que da a un pasillo del almacén, pero tuvieron que retirarse, pues el fuego había adquirido ya tal violencia que las llamas alcanzaban las medianerías de las casas número 173 de la calle de Alcalá y 3 de la plaza de Manuel Becerra. Ya estaban prendidos algunos cercos de las ventanas de estas fincas.

Uno de aquellos choferes, llamado Pedro Ruiz García, sufrió una leve herida al saltar la verja. Se le auxilió en la Casa de Socorro de la Fuente del Berro.

Con la rapidez acostumbrada llegaron los bomberos, a las órdenes del arquitecto jefe del servicio señor Alvarez Naya; subdirector, señor López Casas; jefe de zona, señor Martínez, y concejal delegado, señor Herrera Sotolongo.

La labor de los bomberos dedicóse desde los primeros momentos a aislar el fuego, para salvar las casas inmediatas a la siniestrada. Era tal la falta de presión del agua, que se tuvieron que colocar unas mangas, con una bomba extractora, para obtenerla del pilón de la fuente de la plaza de Manuel Becerra. También se tuvo que recurrir a los tanques del servicio de incendios. La intensidad del fuego llegó a ser enorme, pues las llamas, al hacer presa en la madera del almacén, pasaban la altura de las casas inmediatas.

Por fin, a las nueve y media de la noche, y después de rudos trabajos, el fuego se dió por localizado en los cobertizos y en uno de los pabellones, los cuales quedaron reducidos a cenizas. También ardió la techumbre del otro pabellón.

Todavía quedó allí parte del servicio de bomberos, con un tanque, hasta la total extinción, que tuvo lugar a las once de la noche.

Las pérdidas son considerables. No puede darse una cifra exacta, pero, según manifestación del dueño del almacén, se eleva a una respetable cifra. Quedaron destruídos los cobertizos, uno de los pabellones, el techo de otro y la máquina de aserrar. Ni el edificio ni la madera y maquinaria se hallaban asegurados.

Al lugar del siniestro acudieron las autoridades, entre las que figuraban el director general de Seguridad, el comisario del distrito, el alcalde de Madrid, el teniente alcalde del distrito, fuerzas de Seguridad y de la Guardia civil de las Ventas, al mando del teniente don Valentín Robledo. También acudieron guardias de Policía urbana a caballo, para organizar la circulación, para que los bomberos pudiesen desempeñar su cometido sin molestarles los curiosos, que en grandísimo números se agolpaban en las calles próximas al lugar del siniestro. El tránsito fué cortado por las alturas de la calle de Alcalá.

El Juzgado de guardia, que lo era el del distrito de La Latina, formado por el juez don Salvador Alarcón; secretario, señor Rives, y oficial don Antonio Monreal, se personó en el punto del suceso y dió comienzo a las diligencias correspondientes.

También se presentaron allí una sección de la Cruz Roja, a las órdenes del comisario señor Boris y oficiales señores Alvarez y Angulo y varios somatenistas.

El dueño de la fábrica se presentó en ella tan pronto como tuvo conocimiento del siniestro. Manifestó a las autoridades que como día festivo había salido con su familia y la fábrica quedó custodiada por tres perros.

El señor Sagaseta no ocultaba sus sospechas de que el fuego hubiese sido intencionado, obra de alguien—añadió—que le quería mal. Todas las seguridades contra el fuego se adoptaban en el taller: los operarios dejaban de fumar horas antes de acabar la faena y al terminar ésta se cortaban las corrientes eléctricas en evitación de un cortacircuito.

Agregó qu varias personas le habían dicho que momentos antes de aparecer las llamas se oyó un ruido intenso, como si en el interior de la fábrica se hubiese producido una explosión, y él, por su parte, aseguraba que en su casa no existían materias inflamables. Sólo había un frasquito con gasolina para los encendedores.

Ante el Juzgado de guardia prestaron declaración el conductor del tranvía Cayetano González, que, conforme dejamos dicho, fué el primero que advirtió el fuego; el encargado de la fábrica Enrique Roldán, y los obreros de ella Fermín Magaz y Vicente Gálvez.

También declaró el señor Sagaseta, quien, entre otros extremos, hizo constar las expresadas sospechas de que el siniestro fuera intencionado, y hasta parece que concretó sospechas contra determinadas personas.

DE SOCIEDAD

San Alberto y San Cayetano

El 7 será el santo del duque de Santa Elena.

Marqueses de Albolote, Campo Santo y de la Torre.

Condes de Fuentes el Salce y el de San Félix.

Señores Aguado, Bonafós, Egaña y Bargés, García del Busto, Ortega, Pérez San Millán y Sánchez Roldán.

Les deseamos felicidades.

Bautizo

Ayer tarde ha tenido lugar en la parroquia de Nuestra Señora de los Dolores el bautizo del hijo de los señores de Alvarez Solís (don Antonio), imponiéndosele el nombre de Antonio; fueron padrinos don Gonzalo de Merás y la abuela paterna, doña Emilia Solís, representados, respectivamente, por don Julio Bravo y por la abuela materna, doña Elena Yunguren.

Viajeros

Han salido: para Las Fraguas, el marqués de Santa Cruz y su ilustre familia; para Santander, don Mariano Rodríguez de Castro y distinguida consorte; para diferentes puntos del extranjero, don Alfonso Retortillo Tornos y su esposa; para San Sebastián, los duques de Extremera, don Francisco Sánchez Sierra y don Federico Santibáñez; para Cestona, doña Gracia Jerez; para Ormaiztegui, don Gabriel Borreguero; para Hendaye-Plage, don Miguel Gayarre; para Pamplona, doña Dolores Bayo y González Elipe; para Santander, la señorita Mercedes Castellanos; para Santa Isabel, don Sebastián Mantilla; para Astillero, don Fermín Lomba; para San Pelayo, don José Ruiz Ballesteros; para La Carolina, don Leandro García-Lomas; para La Isabela, don Domingo Sánchez Reyes; para Santomera, don Antonio Murcia; para Santa Teresa, doña María Palacios; para El Escorial, don Joaquín Teresa Alvarez; para Liérganes, don Diego Tortosa; para Biárritz, las señoritas María y Fernanda de Cárdenas; para Las Planas, don Angel Carrasco; para Gijón, don Manuel Alcalde; para Sotillo de la Adrada, don Manuel García Mauriño; para Fontainebleau, la vizcondesa de Lagasca.

Funeral

Mañana, a las once se celebrarán solemnes exequias en la parroquia de San Lorenzo de El Escorial por el alma de la malograda señorita Silvia de Garay y de Garay, cuyos padres, los condes del Valle de Suchill y demás deudos continúan recibiendo muchas demostraciones de sentimiento.

Fallecimiento

La condesa de Heeren ha rendido su tributo a la muerte.

La finada fué justamente apreciada. Enviamos sentido pésame a la familia doliente.

El Abate Faria

Ultimas publicaciones

Editadas en el mes de julio de 1929

CONSEJO DE ESTADO.—Ley y Reglamento. **Edición oficial.** 2 pesetas.

TRANSPORTES POR CARRETERA. Reglamento para la explotación de los servicios públicos. Edición oficial, 1,50 pesetas.

MASAVEU.—Derecho penal. (De las Contestaciones de Policía.), 4 pesetas.

JIMENEZ DE ASUA y ANTON ONECA.—Derecho penal. (De las Contestaciones de Judicatura.) 25 pesetas.

Nuevas Administraciones exclusivas

ANDRES MORERA.—El comunismo en el Código penal, 2 pesetas.

CRUCHAGA.—Salitre y Guana, 7 ptas. Corona fúnebre, 3,50 pesetas. Estudios sobre organización económica. Tomos I y III. 12 y 9 pesetas. Sociedades anónimas en Chile. 8 pesetas.

EDITORIAL REUS, S. A.
Academia; PRECIADOS, 1.—Librería: PRECIADOS, 6.—Apart., 12.250, Madrid.

IÑIGO Muebles. Todas clases, baratísimos. **Costanilla Angeles, 15.**

HERNIADO
Pida usted su braguero
EL VENDAJE BARRERE, DE PARIS
FAJAS MEDICAS (Especialidad)
V. SOBRINO, INFANTAS, 7. Madrid.
(Avisando, se aplica en provincias.)

ETERNA

AGUA de SOBRON
LA MAS DIGESTIVA
DEPOSITO: SAN MATEO, 18. T° 31590

CORCONTE
CLIMA TONICO
Riñón, impurezas de la sangre, diabetes
INAUGURADO EL 1.° DE JULIO

MUJER ELEGANTE
Perfume exquisito, y perfumes exquisitos, ya se sabe,
ALVAREZ GOMEZ. Sevilla, 2

Nombre siempre EL DEBATE al dirigirse a sus anunciantes

De la incorrección a la batalla

No siempre hay que ponerse de pie. Dos cuñadas que "no se tragan".

En un "bar" de la calle de O'Donnell, 41 (Tetuán de las Victorias) se encontraban los hermanos Eusebio y Santos Monedero, domiciliados en Colón, 51, cuando entraron Santiago Díaz García, de veintisiete años, y su hermano Antonio, de cuarenta, acompañados de sus respectivas novias y de los padres de ellos, los cuales se sentaron en una mesa cercana a la ocupada por Eusebio y Santos.

Estos comenzaron a mirar a las muchachas y a reirse. Santiago advirtió la mofa y se dirigió a los hermanos Monedero, a los que preguntó el motivo de la risa. Por toda contestación recibió una bofetada, que fué algo así como el clarín de guerra.

Empezaron a salir por los aires vasos, sillas y botellas, armándose una verdadera batalla.

Fué necesario avisar a la Guardia Civil, porque los luchadores no hacían caso de nada ni de nadie. Por fin la Benemérita les redujo a la paz, y a la Casa de Socorro pasaron Santiago, Antonio y Eusebio. Los tres estaban heridos, de gravedad el primero y de menos importancia los otros dos

Doble atropello

En la calle de Génova la motocicleta que montaba Julián Alvarez, de veinticuatro años, que habita en Lagasca, 120, atropelló a Eladia Chaparro Rodríguez y a su hijo Epifanio, de ocho años, domiciliados en Torrijos, 74, y ambos quedaron lesionados, la madre gravemente y el niño de menos importancia.

El motorista, al tratar de evitar el atropello, se cayó y resultó levemente contusionado

Se mata porque le falta su dinero y después aparece éste

El portero de la casa número 59 de la calle de Jorge Juan, Víctor Pacheco Rodríguez, de cincuenta y siete años, se arrojó por una ventana del quinto piso al patio, donde quedó muerto.

La esposa de Víctor declaró que hace unos días les habían desaparecido 1.800 pesetas de un baúl que guardaban en el sótano, y la pérdida de esta cantidad afectó de tal forma al marido, que contrajo una enfermedad nerviosa.

Horas después de haber intervenido el Juzgado en el suceso, una vecina de la casa, llamada Josefa Muñoz Cano, que ayudaba a la viuda en las faenas domésticas, halló debajo del colchón de un cama una cajita con las 1.800 pesetas.

Este dinero lo había cobrado el portero en concepto de alquileres a los vecinos y debía dar cuenta de él al propietario de la finca.

Borracho irascible

En la calle de Bretón de los Herreros un sujeto en estado de embriaguez produjo el domingo por la noche un escándalo formidable. Acudieron los serenos, a los cuales desacató.

En auxilio de los serenos acudió el guardia de Seguridad 435, Jorge Torres Aparicio. El borracho se le revolvió y le produjo lesiones en una mano.

Al fin se pudo sujetar al furioso individuo y se le trasladó a la Casa de Socorro, donde recibió asistencia. Se llama Julián Domínguez Arriero, de cuarenta y nueve años, sin domicilio.

OTROS SUCESOS

Albañil herido.—Francisco Pérez Marín, de cincuenta y nueve años, albañil, fué asistido en la correspondiente Casa de Socorro de una herida no grave que en riña le produjo con un clavo su compañero de trabajo Ramón Sánchez.

Incendio pequeño.—En la calle de Embajadores, 74, se declaró ayer tarde un pequeño incendio, que fué rápidamente dominado por los bomberos. Ardió parte de la armadura.

Grave caída.—Isidora Ruiz López, de diez y nueve años, con domicilio en Araluz, 12, se cayó de un tranvía de la Ciudad Lineal y resultó gravemente lesionada.

Los que no saben columpiarse.—Al ponerse de pie en unos columpios, instalados en la glorieta de Embajadores, se cayó Julián Moreno Colorado, de diez y seis años, que vive en Zurita, 35, y se produjo lesiones de importancia.

Sorpresa.—Carlos Venten Arroyo, de treinta y siete años, que vive en Gaztambide, 55, hotel, ha denunciado que dos sujetos desconocidos saltaron la verja del mismo y se apoderaron de ropas, que abandonaron al huir al verse sorprendidos. Fué detenido como sospechoso un individuo que estaba elegantemente apoyado en la puerta de la finca.

Intoxicado con iodo.—Doroteo Gil Ochoa, de dos años, que habita en el paseo de Extremadura, 114, sufrió grave intoxicación al tomar iodo en un descuido de sus mayores.

Fallecimiento.—En la calle de Alberto Aguilera, 11, fué encontrado muerto en la habitación que tenía alquilada José Yenderosa. Al parecer la muerte fué natural.

Niño lesionado.—Manuel Orduña Sánchez, de seis años, domiciliado en Lavapiés, 23, sufrió una herida de pronóstico reservado al caerle encima la trampilla de la cueva de una tienda de dicha calle.

Accidentes.—José Alvarez Madrigal, de treinta años, con domicilio en Alejandro Sánchez, 3 (Carabanchel), se cayó en la huerta de Castañeda y sufrió lesiones de carácter grave.

—Cuando trabajaba en la iglesia de San Sebastián sufrió lesiones de pronóstico reservado Emilio Salcedo Velasco, de cuarenta y dos años, con domicilio en la calle de la Sombre, 3 (Carabanchel).

—Al cortar unas lías en la plaza de la Cebada sufrió una grave herida Manuel Díaz López, de veinticinco años, domiciliado en Ventura, 10.

—En un taller de la calle de San Leonardo sufrió gravísimas lesiones Anastasio Merino, de veintiocho años. Ingresó en el Equipo Quirúrgico.

Mucho ruido y... — Felisa Escudero Martín, de cuarenta años, que habita en Amaniel, 7, denunció que anteanoche intentaron robar en su domicilio. Los ladrones, que habían forzado la puerta, huyeron al notar ruido.

Sin bicicleta.—Acacio Lucimo Barajas, de treinta y siete años, con domicilio en Biasco de Garay, 62, denunció que de la puerta de la casa número 36 de la calle del Pez le robaron una bicicleta, que valora en 300 pesetas.

Robo.—Caridad Santa María Palacios, de veintiséis años, domiciliada en Montera, 20, pensión, denunció que le habían sustraído ropas, que valen 205 pesetas.

Atropellos.—Gumersinda Castellano de los Ríos, de cincuenta y ocho años, con domicilio en Embajadores, 100, sufrió graves lesiones al ser atropellada en la citada vía por el automóvil guiado por José Rodríguez López.

—En el kilómetro 7 de la carretera de Aragón fué atropellado Félix Nicolás Maella, de veintitrés años, tejedor, domiciliado en Prolongación Vallejo, 30 (Canillas), por el automóvil 27.900 M., conducido por Francisco Burguillos Santos, y sufrió lesiones de relativa importancia.

—En la calle del Pez fué alcanzada por una bicicleta Esperanza Escribano López, de cinco años, que habita en Marqués de Santa Ana, 45, y le causó lesiones de consideración.

—En la carretera de la Coruña el automóvil 32.601 alcanzó a Felipe Sáinz Sáinz, de veinticuatro años, y le causó heridas de pronóstico reservado.

Entre cuñadas.—Julia Vaquero Cristóbal, de veintisiete años, que habita en Batalla del Salado, 26, sufrió lesiones de pronóstico reservado que en riña le produjo su hermana política, María Carla García, de treinta y cuatro, que vive en el 34 de la misma vía.

Víctima de un atropello.—En el Hospital ha fallecido Manuel Moreno Peña, de nueve años, que el sábado por la noche fué atropellado por un automóvil en la calle de Alcalá, suceso que publicamos.

CINES Y TEATROS

GACETILLAS TEATRALES

Terraza del Callao

Tarde (salón) y noche (terraza), **"La reina del boulevard"**, por Constance Talmadge, y **"Novio postizo"**, por Marion Davies.

¡Gran éxito!

Cartelera de espectáculos

LOS DE HOY

PAVON (Embajadores, 11).—Compañía lírica de Luis Casaseca).—A las 7,30, Las estrellas (butaca, una peseta).—A las 11, reposición: La chula de Pontevedra (inmensa creación de Blanquita Suárez).

FUENCARRAL (Fuencarral, 143).—7, Las aviadoras (éxito colosal).—11, El ceñidor de Diana (éxito inmenso; butacas, dos pesetas).

PARDIÑAS (Alcalá, 96).—Compañía Lacalle-Aparici).—7, Los cadetes de la reina, por Blas Lledó, y El agua del Manzanares.—11, El éxito de la temporada: Las campanas de la Gloria (butacas a dos pesetas).

CRUECA (Paseo del Cisne, 4).—Compañía Harito-Barreto-Ballester.—7 y 11, reposición de El niño judío (triunfo de Rafaelita Haro en la canción española). Butaca, dos pesetas.

CINE DEL CALLAO (Plaza del Callao).—6,30 y 10,30 (terraza), Diario Metro. La reina del boulevard, por Constance Talmadge. La fortuna y la amistad. Novio postizo, por Marion Davies.

PALACIO DE LA MUSICA (Pi y Margall, 13; teléfono 16209).—A las 6,45 y 10,45 (Semana Metro Goldwyn Mayer), Hipnotismo burlón. Nobleza de un piel roja. La mujer marcada.

CINE IDEAL (Doctor Cortezo, 2).—6 y 10,30, No se gana para sustos. Exposición de Barcelona (muy interesante). La gran jugada (Dorothy Revier). Moulin Rouge (Olga Tschechowa).

CINEMA ARGUELLES (Marqués de Urquijo, 11; teléfono 33579).—A las 6,30 y 10,45, Actualidades. Zapatos de loto. El hombre que rie.

* * *

(El anuncio de los espectáculos no supone aprobación ni recomendación.)

Folletín de EL DEBATE 71)

MME. COURAUD D'ABLANCOURT

LA TEMEROSA AVENTURA

(NOVELA)

(Traducción española expresamente hecha para EL DEBATE por Emilio Carrascosa)

Escuela Militar. Unos cuantos pasos más le condujeron hasta la puerta de su casa, que se alzaba al fondo de la Alameda. Entró sin hacer ruido, andando de puntillas, y encendió la luz del comedor. Lulú dormía profundamente con una encantadora sonrisa en sus labios entreabiertos. Bruno de Lestrel se arrodilló al lado de la cama ocupada por el niño y lo contempló durante un buen rato. A la vista del angelote sintió que sus nervios se aquietaban y que una sensación de bienestar y de confianza en el porvenir invadía todo su ser. El joven oficial terminó por reírse de la intriga urdida por Regis Randan, y, sobre todo, de lo a pecho que lo había tomado. Para tranquilizarse por completo, se dijo que una sola palabra pronunciada con oportunidad, le bastaría para arreglar las cosas.

Era media noche. El reloj de la torre de los Inválidos dió doce campanadas. Bruno se inclinó sobre el dormido bebé y le besó en la frente. Después, con las mismas precauciones que a la llegada, para no despertarlo salió de la alcoba del niño y se encaminó a la suya para entregarse al reposo, después de un día que tan intensas emociones le había deparado.

El día siguiente transcurrió sin que Bruno recibiera la visita de la madre de Lulú, a quien con tanta impaciencia esperaba. A última hora llamó por teléfono a la Jefatura de policía del distrito, pero el comisario se limitó a decirle que nadie había reclamado al niño.

Como de costumbre, la señora Mouton se presentó en casa del joven oficial a las siete de la mañana. Aseó y vistió al chiquillo, y luego de servirles el desayuno y de arreglar las habitaciones, se marchó a su trabajo, despidiéndose hasta la tarde.

Lulú, que cada vez más familiarizado con su nueva casa lo registraba todo, se opoderó de un sable del teniente, y cabalgando sobre él, se fué a corretear por el jardín. Bruno de Lestrel quiso aprovechar aquella tregua para entregarse al estudio y abrió un libro, pero su espíritu estaba distraído, inquieto, y terminó por dar una tregua a la labor, seguro de que no haría nada de provecho. Al cabo de un rato, Lulú, cansado de jugar con el sable, vino a sentarse en la alfombra; se había apoderado del cesto de los papeles que había al pie de la mesa de trabajo de Bruno, y se entretenía en sacar los pedazos de cuartillas y de sobres ,las fajas de los periódicos, las cartas rotas en mil trozos que el joven oficial depositara en él, bajo la mirada indulgente de su amigo, que no opuso el menor obstáculo a que el chiquillo se divirtiera a su antojo, sembrando de papelotes el suelo de la habitación.

Al mediodía almorzaron juntos, como dos buenos camaradas, y Bruno trató de comprender el sentido de las extrañas palabras que en una ininteligible jerga pronunciaba el chiquillo, pero aunque realizó verdaderos prodigios de atención, no pudo traducir una sola de las frases de su pupilo.

El teniente de Lestrel tenía que ir a media tarde a casa de su prometida para tener una conversación con el señor de Montroc, a quien le había anunciado la víspera su visita, pero, ¿cómo se las iba a componer? ¿A quién le iba a confiar entretanto el cuidado del pequeño?

—¿Y si lo llevase conmigo?—pensó—. Es tan lindo el chiquillo, que tengo la seguridad de que se conquistaría desde el primer momento las simpatías y el afecto de Solita.

Pero tras un instante de reflexión, se dijo que la actitud en que se había colocado el señor de Montroc, no le autorizaba a tomarse tal confianza. Y como por otra parte no podía dejar solo al niño, adoptó una resolución.

—Sí, es lo mejor, y lo único que está en mis manos hacer—exclamó Bruno a media voz—; lo llevaré al Asilo de Niños Abandonados, donde será recibido inmediatamente... En realidad, yo no puedo ni debo complicarme la vida dificultándola con obstáculos que no me he creado voluntariamente. Después, cuando el niño esté bajo la tutela del Estado, seré muy dueño de proseguir mis gestiones hasta dar con el paradero de la madre, por si quiere hacerse cargo del pequeño. La conciencia, por escrupulosa que sea, nada tendrá que reprocharme... ¡Ea, está dicho!... Vamos a la avenida Victoria; las cosas sobre todo cuando cuesta mucho trabajo hacerlas, no deben dejarse para más tarde.

Levantó del suelo a Lulú, que se revolcaba sobre la alfombra con el cesto de los papeles encasquetado en la cabeza a modo de sombrero, le puso su jersey azul y tomándolo por la mano, salió de la casa y ganó la calle.

—¡Tiene gracia!—iba pensando Bruno, mientras bajaba la escalera—. ¿Quién, que no me conozca dejará de creer, viéndome de esta guisa, que soy el padre de esta criatura? ¿Quién lo pondría en duda siquiera? ¡Y que por lo visto no me va mal el tipo de papá, pese a mi juventud!

Por delante de la puerta de la casa pasaba en aquel momento un "auto" desalquilado. El teniente de Lestrel le hizo una seña al chofer para que se detuviera.

—Al Asilo de Niños Abandonados. Avenida Victoria—ordenó después de instalar a Lulú y de acomodarse a su lado en el interior del carruaje.

El principito de Rosarof parecía encantado de pasear en coche, y no ocultaba su alegría. Durante el trayecto, el teniente de Lestrel no despegó los labios, abismado en hondas reflexiones. Allá en el fondo de su conciencia, en lo íntimo de su corazón, se sentía descontento de sí mismo, de su conducta, de su proceder. ¿Está bien lo que hacía? ¿Era lícito que alejase de su lado a aquel niño que la casualidad, más probablemente la Providencia, había puesto en su camino? Podía honradamente, dejar en la miseria y en el abandono, confiado a la fría tutela oficial a aquella bellísima criatura de risueña carita, que según todas las apariencias, no estaba acostumbrada a sufrir penalidades y reveses?... Cuando el "auto" se detuvo, Bruno pareció sorprenderse de que hubieran llegado tan pronto, de que el asilo estuviera tan cerca, a pesar de la gran distancia que lo separaba del centro de la ciudad. Descendió del carruaje, ayudó a apearse al niño y se quedó mirando la mole enorme y de tristísimo aspecto del edificio. Como no tenía moneda suelta para pagar el servicio, tuvo que esperar a que el chofer cambiara en una tienda próxima el billete que le había dado. Mientras tanto, Lulú, llevado de su curiosidad se había acercado a un quiosco, de que pendían aros, balones, carretillas y palas de madera, y contemplaba embobado aquellos objetos, que hubieran hecho su felicidad. De repente, el chiquillo corrió al lado del oficial, y asiéndolo de ambas manos lo arrastró hacia el quiosco, mostrándole los juguetes, al mismo tiempo que pronunciaba frases de indescifrable sentido, pero que Bruno entendió perfectamente esta vez.

—¿Tú quieres juguetes, precioso?... ¿Te gustan esos?—preguntó el teniente de Lestrel con voz infinitamente dulce, acariciando la rizosa cabellera del pequeño.

Bruno acababa de sentirse invadido por una honda emoción. Se dejó conducir adonde el arrapiezo quería, y descolgando con su propia mano un carrito y una pala, se los entregó a Lulú, que se dirigió radiante y venturoso a un montón de arena que había no lejos y que lo atraía de un modo irresistible. Bruno se sentó en un banco del paseo, y permaneció un largo rato contemplando la alegría y la felicidad del chiquillo, a las que tanto había contribuído, sin más trabajo que el de satisfacer un capricho infantil, al que ninguna razón aconsejaba oponerse.

En aquel momento pasó por allí un vendedor de periódicos. El joven oficial compró uno y lo ojeó con avidez, pero la expresión de su rostro decía bien a las claras que no acababa de encontrar lo que buscaba.

—Cuando termine de leerlo—pensó—entraré en el asilo con Lulú para hacerlo inscribir en el libro registro del establecimiento... y saldré sin él. Me da mucha lástima de la criatura, pero es preciso... absolutamente preciso...

Lulú, no porque estuviera muy enfrascado en sus juegos, dejaba de volver la cabeza de vez en cuando hacia el sitio donde se hallaba su protector, al que dirigía cariñosas sonrisas de gratitud. El niño se divertía transportando de un lado a otro carretadas de tierra. Un perrazo, que hacía un rato andaba suelto por aquellos lugares, se acercó al montón de arena que el principito de Rosarof había formado, y comenzó a revolcarse, dando muestras de gozo. Lleno de miedo, Lulú abandonó sus juguetes, y fué a refugiarse al lado de Bruno. El teniente de Lestrel, que le vió llegar despavorido, abrió los brazos, y el bebé se arrojó en ellos con ímpetu, al mismo tiempo que exclamaba con voz llorosa y asustada:

—¡Papá!... ¡Papá!

El corazón bondadoso del oficial se fundió en ternuras. Cogió al niño, lo estrechó apasionadamente contra su pecho, y a buen paso, con su dulce carga, se dirigió a un punto de "autos" de alquiler que había

(Continuará.)

Información Comercial y Financiera

4 POR 100 INTERIOR. — Serie F (73,75), 74; E (73,75), 74; D (73,75), 74; C (74,50), 74,50; B (74,50), 74,50; A (74,50) 74,50; G y H (74,50), 74,50.

4 POR 100 EXTERIOR. — Serie D (87), 86,90; A (87,60), 87,60; G y H (89), 89.

5 POR 100 AMORTIZABLE 1920.—Serie E (93), 92,90; D (93), 93; C (93), 93; B (93), 93; A (93), 93.

5 POR 100 AMORTIZABLE 1917.—Serie D (91,30), 91,30; C (91,30), 91,30; B (91,30), 91,30; A (91,30), 91,30.

5 POR 100 AMORTIZABLE 1926.—Serie A (101,05), 101,05.

5 POR 100 AMORTIZABLE 1927 (sin impuesto).—Serie D (101,70), 101,50; C (101,70), 101,50; B (101,70), 101,50; A (101,75), 101,50.

5 POR 100 AMORTIZABLE 1927 (con impuesto).—Serie F (89,95), 90; E (89,95) 90; D (89,95), 90; C (89,90), 90; B (89,90), 90; A (89,90), 90.

4,50 POR 100 AMORTIZABLE 1928.—Serie D (91,50), 91,50; C (91,50), 91,50; B (91,50), 91,50; A (91,25), 91,50.

AMORTIZABLE 3 POR 100.—Serie F (72,25), 72,50; E (72,25), 72,50; C (72,25), 72,50; B (72,25), 72,50; A (72,25), 72,50.

AMORTIZABLE 4 POR 100.—Serie F (88,55), 88,75; E (88,55), 88,75; D (88,55), 88,75; C (88,55), 88,75; B (88,55), 88,75; A (88,55), 88,75.

1929.—(100,85), 100,90.

DEUDA FERROVIARIA, 5 POR 100. Serie A (101), 100,95; B (101), 100,95; C (101), 100,95.

FERROVIARIA, 4 Y MEDIO POR 100, 1929 (91), 91.

AYUNTAMIENTOS. — Obligaciones, (102,50), 102,50; Empréstito de 1914 (89), 89; ídem de 1918 (89), 89; Mejoras urbanas (97), 97; ídem en el subsuelo (96,50), 96,50; Ayuntamiento, 1929 (89), 89; Sevilla, 98.

VALORES CON GARANTIA DEL ESTADO.—Caja de emisiones, 90,75; Hidrográfica del Ebro, 102.

BANCO HIPOTECARIO DE ESPAÑA.—Cédulas, 4 por 100, 92,50; 5 por 100 100,70; 6 por 100, 109,20.

BANCO DE CREDITO LOCAL.—Cédulas al 6 por 100, 102,25; 5,50 por 100, 95,40; 5 por 100, 90,15.

EFECTOS PUBLICOS EXTRANJEROS.—Cédulas argentinas, 2,89; Empréstito argentino, 103,75; Obligaciones Marruecos, 93,25.

ACCIONES.—Banco de Cataluña, fin corriente (108,50), 108,50; ídem Central, fin corriente (206), 207; ídem Español de Crédito (490), 490; ídem Hispano Americano (220,50), 220,50; Chade, fin corriente (718), 726; Mengemor (272), 273; Telefónica (105,90), 106; Minas Rif: nominativas (632), 630; al portador, (672), 670; Duro Felguera (92,25), 93,75; fin corriente (92,75), 94,25; Unión y Fénix (434), 436; Petróleos (142), 142; Auxiliar de ferrocarriles (160), 160; M. Z. A. (570), 574; fin corriente (570), 579; Metro (184), 184; Nortes (638), 647; fin corriente (641), 653,50; Tranvías (138,50), 139; fin corriente (139,75), 140; Azucareras ordinarias, (71,75), 72; fin corriente (72,25), 72,25; Explosivos (1.240), 1.290; fin corriente (1.243), 1.290; fin alza (1.268), 1.290; Alberche (123), 123; Río de la Plata, nuevas (241), 241.

OBLIGACIONES. — Electra del Lima (91), 91; Mieres (96), 96; Naval, 6 por 100 (101,25), 101,50; Transatlántica, 1920 (101,50), 101,50; Norte, quinta (72,25), 72; Norte, 6 por 100 (103,65), 103,75; Valencia-Utiel (70), 70; Valencianas, 5,50 (101,50), 101; M. Z. A., primera (341), 341; ídem (Arizas), H, 5,50 por 100 (100,50), 101; I, 6 por 100 (103), 103; Ciudad Real a Badajoz (101,75), 101; Metropolitano, 5 por 100, A (94), 94; Azucarrera sin estampillar (80), 80; Bonos Azucarera, preferente (94,35), 94,50; Peñarroya, 6 por 100 (102), 102.

Monedas	Precedente	Día 1
Francos	26,85	26,85
Libras	33,20	*33,21
Dólares	6,84	*6,845
Francos suizos	*1,3175	*1,3170
Liras	*35,80	*35,80
Belgas	*95,20	*95,15
Marcos	*1,64	*1,635
Esc. Port.	*0,31	*0,31
P. Argentinos	*2,85	*2,85
Checas	*20,30	*20,30
Noruegas	*1,83	*1,825
Florines	*2,747	*2,845
Chilenos	*0,80	*0,81

Nota.—Las cotizaciones precedidas de asterisco no son oficiales.

BOLSA DE BARCELONA

(Bolsín)

Nortes, 127,85; Alicantes, 113,95; Andaluces, 78,80; Banco de Cataluña, 108,50; Metro Transversal, 57; Chades, 718; Explosivos, 247,50; Filipinas,. 421; Minas del Rif, 134; Azucareras ordinarias, 72,25; Aguas, 226,50; ídem nuevas, 166.

* * *

BARCELONA, 5.—Libras, 32,22; francos, 26,95; belgas, 95,35; liras, 35,90; suizos, 135,90; marcos oro, 1,637; dólares, 6,84; argentinos, 2,86; Nortes, 129,60; Alicantes, 115,60; Andaluces, 69,30; Transversal, 57,75; Gas, 164; Minas Rif, 134,25; Hulleras, 120; Filipinas, 428; Explosivos, 255,50; Coloniales, 125; Río Plata, 48,65; Cataluña, 109; Duro Felguera, 94,65; Aguas Barcelona, 227; Azucareras, 72,50; Chades, 724; Tranvías ordinarios, 121; Montserrat, 27,75; Guadalquivir, 83,50.

BOLSA DE BILBAO

Siderúrgica Mediterráneo, 130,50; Felgueras, 93; Explosivos, 1.260; Resineras, 52; Papelera, 200; Ferrocarril Norte, 642; Banco Bilbao, 2.140; ídem Vizcaya, 1.920; Robla, 685; M.ª Bilbao, 90; H. Ibérica, 687,50; Babcox, 149,50; Naval blanca, 124.

NOTAS INFORMATIVAS

El movimiento alcista iniciado en la semana pasada y que parecía limitado a última hora, se intensifica ayer en casi todos los valores de especulación. Destacan los Explosivos, que abren a 1.270, llegan a 1.292 y cierran a 1.290, contado, fin de mes y alza. Han dado, pues, un avance de cincuenta pesetas. Después de la hora se trata entre particulares a 1.288.

Otra nota de firmeza dan los "ferros", que se apuntan ventajas estimables. Los Alicantes pasan de 570 a 574 contado y 577 fin de mes. Los Nortes suben nueve puntos, a 647, y cierran a 653,50 fin de mes. Tranvías mejoran de 138 a 139. La Azucarera sube un cuartillo, a 72. Las acciones mineras dan sensación de firmeza. Sobresale Felguera, que reacciona, subiendo de 92,25 a 93,75. Las Rif quedan sostenidas. La Chade se cotiza sólo a fin de mes, ganando ocho duros, a 726. Los Bancos, desanimados.

En Fondos públicos reina pesadez, aunque en los nuevos amortizables se observa mejor disposición. El 1927, libre, pierde 0,20, y el con impuestos sube 0,15. El 3 por 100 1928 mejora un cuartillo y el 4 por 100 0,20. Los demás quedan sostenidos.

En el mercado monetario no se cotiza oficialmente más que el franco a cambio repetido de 26,85.

MONEDA NEGOCIADA

Francos, 50.000 a 26,85.

* * *

Valores cotizados a más de un cambio:

Crédito Local, 5 y medio, 95,25 y 95,40; Rif, nominativas, 632 y 630; Alicantes, 575 y 574; Explosivos, 1.270, 1.280, 1.279, 1.285 y 1.290; Banco Cataluña, fin de mes, 109 y 108,50; Chade, fin de mes, 725 y 726; Felguera, 94 y 94,25; Alicante, fin de mes, 575, 576, 577, 578 y 579; Norte, 648, 649,50, 650, 653,50; Explosivos, 1.270, 1.280, 1.282, 1.285, 1.286, 1.287, 1.290, 1.292 y 1.290.

NIVELACION DE OPERACIONES

La Junta Sindical ha resuelto proceder a la nivelación de las operaciones realizadas a fin de mes en los siguientes valores: Chade, a 726; Explosivos, a 1.292; Alicante, a 579; Norte, a 653,50.

La entrega de saldos se efectuará hoy.

* * *

Pesetas nominales negociadas:

Interior, 169.500; Exterior, 14.200; 1920, 114.000; 1917, 51.500; 1926, 3.000; sin impuestos, 179.000; 1927, con impuestos, 711.000; 3 por 100, 130.000; 4 por 100, 379.600; 4,50 por 100, 23.500; 5 por 100, 1929, 767.000; Ferroviaria, 5 por 100, 47.500; 1929, 32.500; Ayuntamiento, 1868, 100; Villa, 1918, 17.500; 1923, 5.000; Subsuelo, 5.000; Villa, 1929, 12.500; Sevilla, 6.000; Caja de emisiones, 25.000; Hidrográfica del Ebro, 23.500; Transatlántica, 1926, 10.000, Hipotecario, 4 por 100, 2.500; 5 por 100, 7.500; 6 por 100, 12.500; Crédito Local, 6 por 100, 31.000; 5,50 por 100, 8.000; Interprovincial, 10.000; Empréstito argentino, 23.000; Marruecos, 17.000.

Acciones.—Banco de Cataluña, fin corriente, 25.000; Central, fin corriente, 12.500; Español de Crédito, 8.750; fin corriente, 25.900; Hispano, 12.500; Chade, fin corriente, 25.000; Hispano de Gas y Electricidad, 5.000; Mengemor, 500; Alberche, 2.500; Telefónica, preferentes, 42.000; Rif, al portador, 20 acciones; fin corriente, 50 acciones; nominativas, 65 acciones; Felguera, 25.000; fin corriente, 100.000; Petróleos, 16.000; Tabacos, 4.500; Fénix, 2.800; Auxiliar de Ferrocarriles, 1.500; Alicante, 76 acciones; fin corriente, 425 acciones; "Metro", 3.000; Norte, 20 acciones; fin corriente, 300 acciones; Tranvías, 9.000; fin corriente, 37.500; azucareras ordinarias, 2.000; fin corriente, 25.000; Explosivos, 31.200; fin corriente, 47.500; Río de la Plata, 25 acciones.

Obligaciones. — Lima, 27.000; Mieres, 10.000; Naval, 6 por 100, 2.500; Transatlántica, 1920, 5.000; Norte, quinta, 5.000, Alar a Santander, 12.000; Especiales, 4.000; Valencia a Utiel, 12.000; Valencianas Norte, 5.000; M. Z. A., primera 4 obligaciones; serie H, 500; serie I, 63.000; Ciudad Real a Badajoz, 1.000; "Metro", serie A, 2.000; Azucarera sin estampillar, 500; bonos, segunda, 14.000; cédulas argentinas, 1.000 pesos; Peñarroya, 17.500.

LA SESION EN BILBAO

BILBAO, 5.—En la sesión de hoy las acciones del Banco de España estuvieron pedidas a 583 duros. Las del Banco de Bilbao operaron con ofertas a 2.140 pesetas. Las del Banco de Vizcaya, serie A, operaron con demandas a 1.920 pesetas y ofertas a 1.930 y las de la serie B operaron a 482 pesetas. Las del Hispano Americano se pidieron a 221 por 100. Los Nortes operaron con demandas a 642 pesetas.

Los Alicantes estuvieron demandados a 571 pesetas y ofrecidos a 572. Las Hidroeléctricas Españolas, viejas, se pidieron a 202 duros y las nuevas se pidieron a 175 duros. Las Ibéricas, primera, operaron a 685 pesetas al contado y a 687 a fin del corriente mes. Cerraron con demandas a 687 y ofertas a 690.

Las segundas se pidieron a 660 pesetas y las terceras estuvieron pedidas a 415 pesetas. Las Electras de Viesgo operaron con ofertas a 642 pesetas. Los Saltos del Duero, con cédula, se ofrecieron a 270 pesetas y las acciones ordinarias se solicitaron a 141 pesetas.

Las Sota y Aznar, viejas, se pidieron a 1.285 pesetas y las nuevas se ofrecieron a 675 pesetas. Los Nerviones estuvieron ofrecidos a 840 pesetas. Las Vascongadas se pidieron a 395 pesetas. Las Marítimas Unión se pidieron a 230 pesetas. Los Petróleos se ofrecieron a 142 duros. Las Papeleras operaron con demandas a 200 duros. Las Resineras operaron a 52,50 y 52 pesetas y cerraron ofrecidas a 52.

Las acciones de explosivos operaron a 1.255 y 1.260 a fin del corriente mes y cerraron con demandas a 1.255 y 1.260 a fin del corriente mes. Las Telefónicas operaron con ofertas a 106,20 duros. Las Azucareras del Ebro, operaron con ofertas a 1.305 pesetas y cerraron con demandas a 1.295. Las Leopoldo se pidieron a 765 pesetas.

Los Altos Hornos se demandaron a 184 duros y se ofrecieron a 184,75. Las Siderúrgicas operaron a 130 duros al contado y a 133 a fin del corriente mes. Terminaron con demandas a 131 al contado y a 134 a plazos. Las Babcock Wilcox operaron con ofertas a 149 duros y medio. Las Felgueras operaron a 93 duros al contado y a 93,50 a fin del corriente mes. Terminaron pedidas a 93.

Las C. Navales, serie blanca, operaron a 124 duros al contado y a 125 a fin del corriente mes, y cerraron con ofertas a 125 a fin del corriente mes. Las Minas del Rif al portador se ofrecieron a 675 pesetas a fin del corriente mes y las acciones nominativas tuvieron ofertas a 625 pesetas al contado. Las Setolazar al portador operaron con ofertas a 240 pesetas y las acciones nominativas operaron a 217 pesetas y cerraron con ofertas a 220. Las Sierra Menera operaron con demandas a 165 pesetas. Las Minas de Afrau se ofrecieron a 1.000 pesetas.

¿Amenaza del cartel del mercurio?

Conocido el acuerdo de la "Société des Mines de Ras-El-Ma" de aumentar hasta 7,6 millones de francos su capital, con el fin de aumentar la producción de mercurio de sus minas cerca de Philipville, en el Norte de Africa, cabe abrigar temores de que se vea amenazado el monopolio italioespañol de ese metal.

Por fortuna, no creemos que sean fundados esos temores. Mientras que la producción italoespañola sube a más de 4.500 toneladas anuales, esas minas francesas no podrán producir, según los cálculos más optimistas, arriba de 80 toneladas anuales. No podrán, pues, influir en la situación del mercado.

La baja de la seda artificial

Esta se inicia—como recordarán los lectores en ello interesados — con la muerte misteriosa del millonario Loewenstein. Después hizola continuar la competencia del poderoso grupo italiano a cuya cabeza figura la Snia. Ultimamente parece que la baja ha sido acelerada por la fusión de la "Glanzstoff" y de la "Enka", de que ya tienen noticia nuestros lectores.

Contra lo que lógicamente se debía esperar, esa nueva concentración ha acelerado la baja, ya que ha motivado la agudización de la competencia entre la "Glanzstoff" y la "I. G. Farbenindustrie".

También parece que la baja en las Bolsas de los valores de la seda artificial había de haber influído en el descenso del precio de esa substancia textil.

La baja en Bolsa ha sido de 106 por 100 que valían las acciones de la Rayon Corporation el 5 de diciembre de 1928, a sólo el 65 por 100 a fines del pasado julio. La alemana "Glanzstoff" también ha bajado de 560 a 392 entre esas dos fechas.

La causa fundamental de este descenso no puede estar sino en el fenómeno económico natural que la excesiva producción de la seda artificial ha ocasionado.

LA MUNDIAL

El día 4 del corriente mes se celebraron en el domicilio social de esta entidad las Juntas ordinaria y extraordinaria de suscriptores, según dispone el Reglamento de las Cooperativas, con objeto de examinar la liquidación de la Cooperativa de capitales de 1919 número 11, la de contraseguro de 1928 y la Memoria, Cuentas y Balance del ejercicio pasado.

Abierta la sesión, bajo la presidencia del ilustrísimo señor don César A. de Arruche, por el secretario general de la Sociedad, señor Fernández Barrón, se leyó el acta de la anterior, que fué aprobada. A continuación lo hizo de las Memorias, Cuenta y Balance, estados de producción y de fondos, cuyos documentos, previamente impresos, fueron distribuídos para su examen entre los numerosos asociados que llenaban la sala de Juntas generales, y para que comprobase todo aquel que lo estimase conveniente cuantos datos se aportan con los justificantes de Caja, Depósitos de Bancos etc., etc.

En la Memoria relativa al ejercicio de 1927, se decía que la cifra de 32.733.250 pesetas de capitales conseguida en dicho ejercicio, y que marcaba el máximo de producción en España de las entidades similares, no constituía un límite, ni mucho menos, de las aspiraciones de "LA MUNDIAL".

En efecto, dicha cifra que parecía casi imposible superar, se ha sobrepasado en el 1928, que alcanzó a 37.369.875 pesetas.

Resulta de la liquidación de la Cooperativa de 1919 que a cada póliza completa han correspondido pesetas 1.434,70 por cada mil desembolsadas y en las reducidas, por cada cien pesetas, 142,41, proporción muy crecida y ligeramente mayor que la del año anterior.

Por lo que respecta al contraseguro de 1928, corresponden pesetas 218,13 por cada cien desembolsadas por el suscriptor en las pólizas cuyos asegurados fallecieron en dicho año. Dicho reparto ha superado al del anterior en más de 41 pesetas por cada 100.

Examinados los documentos que se presentaron, se propuso por el suscriptor, don Luis Gómez Fernández, un expresivo voto de gracias al Consejo de Administración de "LA MUNDIAL" y al personal directivo de la misma, voto que fué unánimemente concedido con el mayor entusiasmo.

El presidente, señor Arruche, en elocuentes frases dió las gracias a la Junta en nombre de sus compañeros.

A continuación se celebró la Junta general ordinaria, aprobándose la Memoria y Cuentas de las Cooperativas contenidas en el balance de 1928, terminando la reunión dentro de la mayor cordialidad.

Autorizaciones a alumnos de Arquitectura

La "Gaceta" del domingo publica la siguiente real orden del ministerio de Instrucción pública:

Solicitada por varios alumnos de la Escuela de Arquitectura, de esta Corte, autorización para matricularse y poder ser examinados en la convocatoria del próximo septiembre, por haber agotado en los exámenes de junio los efectos de su matrícula formalizada en enero, en cuya convocatoria resultaron suspensos o no se presentaron a examen, el Rey se ha servido disponer se haga extensivo a las Escuelas Superiores de Arquitectura el párrafo tercero de la real orden de 22 del pasado mes de julio, por la cual se concede a los alumnos de las Universidades la mencionada autorización.

Al efectuar sus compras, haga referencia a los anuncios leídos en EL DEBATE

CAFE VIENA
Restaurant. El mejor de Madrid. El más confortable e higiénico. Visítelo, se convencerá. Especialidad comidas a la carta. LUISA FERNANDA, 21. Cubiertos a 3,50. Teléfono 36298. — MADRID

Para la adquisición de Alhajas, Medallas, Escapularios y Relojes, tengan presente los señores compradores la Joyería de
PEREZ MOLINA
C. de San Jerónimo, 29. T.º 12646. Madrid.
CASA DE GRAN CONFIANZA

EL GAITERO SIDRA CHAMPAGNE de Villaviciosa (Asturias) OJO CON LAS IMITACIONES

CASA SERNA
GRANDES OCASIONES
Alhajas, relojes, antigüedades, máquinas escribir, coser y fotográficas, escopetas, prismáticos, "cines", pianos, autopianos, pañuelos Manila y objetos para regalo.
HORTALEZA, 9 (Rinconada)

CALLOS
Y DUREZAS EXTERMINADOS - El dolor desaparece en 3 segundos
LA Ciencia ha perfeccionado nuevos métodos para la desaparición de callos y durezas. Aplique Vd. al más doloroso callo este líquido maravilloso que actúa como un anestésico local. El dolor desaparece en menos de 3 segundos. Además, el callo comienza seguidamente a encogerse y despegarse. Vd. lo puede desprender con los dedos. El callo entero saltará. Actúa sobre toda clase de callos o durezas. Pídalo a su droguista.

RESULTADOS RÁPIDOS GARANTIZADOS
GETS-IT
Por mayor: BUSQUETS H.nos Y C.ª - Cortes, 587 - BARCELONA

GIJON
OS INVITA A VISITAR SU
GRAN FERIA DE MUESTRAS
Y
EXPOSICION AGROPECUARIA
que se celebrarán del
10 AL 25 DE AGOSTO
Grandes festejos
durante su celebración. Corridas de toros los días 11, 15 y 18. Solemnes actos de apertura y clausura con asistencia del Gobierno

ORO, PLATA, PLATINO Y ALHAJAS COMPRA LA CASA ORGAZ. CIUDAD RODRIGO, 13.

Exprimidor del jugo de limones patentado LOFRA
Con este ingenioso instrumento se consigue una cómpleta extracción del jugo, quedando las pepitas y carne en el interior de la cáscara.
NO ES NECESARIO PARTIR EL LIMON
Venta ferreterías y artículos de cocina.
Concesionario, R. MESA. Apartado 798. MADRID.

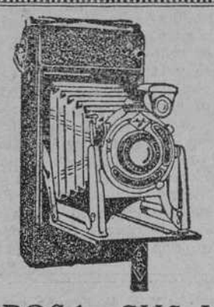
SU ESPOSA, SUS HIJOS
todos le agradecerán una
BILLI
la cámara ultramoderna que no falla nunca.
TIENE FOCO FIJO
OBJETIVO ANASTIGMATICO
LUJOSA PRESENTACION
Y sólo cuesta
65 pesetas
Segundo López.-Príncipe, 6

PARARRAYOS "JUPITER"
Unico eficaz para protección de edificios
L. RAMIREZ.—3, Coloreros, 3, MADRID.—Tel. 10115.

†

LA SEÑORITA

Silvia de Garay y Garay

DE VEINTICINCO AÑOS DE EDAD

Falleció el día 28 de julio de 1929

EN SAN LORENZO DE EL ESCORIAL

Habiendo recibido los Auxilios Espirituales y la bendición de Su Santidad

R. I. P.

Sus desconsolados padres, los condes del Valle del Súchil; hermanos, tíos, primos y demás parientes

SUPLICAN a sus amigos la encomienden a Dios en sus oraciones.

El funeral por el eterno descanso de su alma se celebrará el día 7 del corriente, a las once de la mañana, en la iglesia parroquial de San Lorenzo de El Escorial. Las misas gregorianas darán comienzo el día 8, en el convento de las Religiosas de los Sagrados Corazones, de El Escorial; las que se celebren en Valladolid en el convento de las Religiosas Esclavas del Sagrado Corazón de Jesús, con exposición del Santísimo Sacramento, también serán aplicadas por el eterno descanso de su alma.

Varios señores Prelados han concedido indulgencias en la forma acostumbrada.

Esquelas: H. de R. Domínguez, Barquillo, 39. T.º 33019

VINOS Y CONAC
Casa fundada en el año 1730
PEDRO DOMECQ
PROPIETARIA de dos tercios del pago de Macharnudo, viñedo el más renombrado de la región.
Dirección: PEDRO DOMECQ Y CIA, Jerez de la Frontera

AVICULTORES
alimentad vuestras aves con huesos molidos y obtendréis sorprendentes resultados. Tenemos un gran surtido de molinos para huesos, calderas para cocer piensos, cortaverduras y corta-raíces especiales para avicultores.
Pedid catálogo á
MATTHS. GRUBER
Apartado 185, BILBAO

Los teléfonos de EL DEBATE son los núms. 71500, 71501, 71502 y 72805

RADIOTELEFONIA

Programa para el día 6:

MADRID, Unión Radio (E. A. J. 7, 424 metros).—11,45, Sintonía. Calendario astronómico. Santoral. Recetas culinarias.—12, Campanadas. Prensa. Bolsa. Bolsa de trabajo. Programas del día.—12,15, Señales horarias.—14, Campanadas de Gobernación. Señales horarias. "Villalta", Caridad Calderón; "Danza española núm. 5", Granados; "La Bejarana", E. Serrano y Alonso; "Potpourri de valses", Robrecht. Boletín meteorológico. Información teatral. Bolsa de trabajo. "Bajo los naranjos", Turina; "Coqueta", Media-Villa; "La rueca de Onfalia", Saint - Saëns. Revista cinematográfica. "Castilla", Albéniz; "Pan y toros", Barbieri; "Zingaresca", Monti.—15,25, Noticias de última hora. Indice de conferencias.—19, Campanadas. Bolsa. Emisión para niños.—20, Música de baile. — 20,25, Noticias de Prensa. — 22, Campanadas. Señales horarias. Bolsa. Concierto sinfónico: "El buque fantasma", Wágner; "La rueca de Onfalia", Saint-Saëns; "Toccata y Fuga", Bach. Concierto en "mi" menor para piano y orquesta, Chopin; "Sueño de amor", Noticias del día y de última hora. Música de baile. — 0,30, Cierre (Esta emisión será retransmitida por la estación de Barcelona.)

Oposiciones y concursos

Cuerpo Diplomático. — Segundo ejercicio.—Ayer tarde realizaron el segundo ejercicio el número 81, don Daniel Fernández Shaw Iturralde, con 16,483 puntos, y tenía 17,75 del primero, y el 84, don Manuel Becerra Herráiz, con 12,256 y 18,25 del primero.

Los números 80 y 82 no comparecieron.

Para esta tarde, a las cuatro y media, están citados del 85 al 106.

Hasta ahora han actuado en el segundo ejercicio 64 opositores.

Oficiales terceros de Administración.—Ha sido nombrado el siguiente Tribunal para las oposiciones a plazas de oficiales de tercera clase de la Administración civil del Estado:

Presidente y vocales, don José Romero Abascal, jefe de Administración del Cuerpo técnico de Letrados de este ministerio; don Laureano Díaz Canseco y don Eloy Montero y Gutiérrez, catedráticos de la Facultad de Derecho de la Universidad de Madrid, y don Manuel Soroa y Pineda, jefe de Negociado también del Cuerpo técnico de este departamento, que actuará como secretario del Tribunal.

Médicos forenses.—Se hallan vacantes las plazas de médico forense y de la prisión preventiva de los Juzgados de primera instancia siguientes: Arcos de la Frontera, Estepa, Baena, Valverde del Camino, Estella, Baeza, Vélez-Málaga, Andújar, Aracena, Lucena, San Fernando, Caravaca, Motilla del Palancar, Callosa de Ensarriá, Barbastro, Borja, Ferrol, distrito del Sagrario (Granada), Albuñol, Berga, Vera, Ronda, Llerena, Almendralejo, Castuera, Orotava, Tolosa, Guernica, Medina del Campo, Túy, Vivero, Santa Cruz de la Palma, Falset, Igualada, Olot, Villafranca del Panadés, La Roda, Totana, Granollers, La Bisbal y Vich.

Notarías.—Por la Dirección de los Registros y del Notariado se anuncia la vacante de las siguientes Notarías: de segunda clase, Celanova; de tercera, Mora la Nueva, Padul, Olmedo, Vilasar de Mar y Orcera.

Médico del Registro Civil.—Se anuncia la vacante de la plaza de médico propietario del Registro Civil del distrito del Este de Santander.

Detenidos por ofender a las señoras

Han pasado a la Prisión Celular, a disposición del director de Seguridad, por ofender a las señoras, José Couso González, de veintisiete años, industrial; Manuel Alvarez Alvarez, de veintiocho, jornalero; Ramón Díaz Ramírez, de veintiséis, limpiabotas, y Agustín Pérez Carro, de veintiséis, dependiente de una pescadería.

SE ORGANIZA EL CUERPO DE PRACTICANTES MILITARES DE FARMACIA

El "Diario Oficial del Ejército" del domingo publica una real orden aprobando el reglamento con carácter provisional por el que se organiza el Cuerpo de practicantes de Farmacia, a base del personal existente que presta sus servicios en el Laboratorio Central, Depósito de Medicamentos, Inspección y Negociado de Farmacia, Junta Farmacéutico-Administrativa, Subinspecciones regionales, farmacias de los Hospitales militares y del exclusivo servicio de ventas; que ha sido nombrado con arreglo a las disposiciones vigentes hasta la fecha. El ingreso en el Cuerpo se hará por oposición con arreglo a las disposiciones que se citan. El sueldo inicial será de 2.500 pesetas anuales, y se aumentará progresivamente con quinquenios de 500 pesetas hasta el máximum de 6.000. En el período de prácticas disfrutarán del sueldo inicial. No tendrá asimilación de ninguna clase en cuanto a categorías, pero sí disfrutarán de las consideraciones de suboficial los de sueldo de 2.500 y 3.000 y de oficial de 3.500 en adelante, clasificándose respectivamente de practicantes de tercera (de 2.500 a 3.000), de segunda (de 3.500 a 4.500) y de primera (de 5.000 a 6.000).

Saludarán a los generales, jefes y oficiales del Ejército y de la Armada, y a su vez serán saludados por los sargentos, cabos y soldados de las dependencias en que presten sus servicios. Se les conceden los mismos derechos que a los demás Cuerpos subalternos del Ejército, para alojamientos, licencias, dietas, viaje, etcétera, y obtendrán las recompensas a que en paz y en guerra se hagan acreedores. La edad para el retiro forzoso será la de sesenta años, pudiendo ampliarse si así interesa al Estado y se hallan en condiciones de aptitud física. Podrán en cualquier momento solicitar y obtener el retiro o la licencia absoluta, siempre que hayan cumplido sus deberes militares. Los inutilizados en campaña o en actos del servicio que no reúnan las condiciones precisas para su ingreso en Inválidos tendrán los beneficios que por su consideración les corresponda.

Los practicantes militares de Farmacia usarán el uniforme único, igual al de los oficiales de Sanidad Militar, sin divisas. En el plato de la gorra llevarán la copa emblema de Farmacia, bordada con cordoncillo de oro, debajo de la corona real reglamentaria, y en el cinturón de la misma se determinarán las categorías, con dos cordoncillos de oro, formando un ángulo de 70 grados para los practicantes de tercera, con cuatro formando dos ángulos para los de segunda y con seis cordoncillos formando tres ángulos para los de primera.

En el cuello de la guerrera, la copa-emblema bordada con cordoncillo de oro y en la manga izquierda, y sobre la flexura del brazo, el referido emblema, con un ángulo agudo de 70 grados para los de tercera; dicho emblema con dos ángulos para los de segunda, y con tres ángulos para los de primera. Estos ángulos serán de cordoncillo de oro. El total de la plantilla será de 116. En esta disposición se especifican las plantillas, sanciones, escala de reserva y programa para las oposiciones a ingreso en el Cuerpo.

El curso de 1929-1930 en las Academias militares

Por real orden que publica el "Diario Oficial" se dispone que el curso de 1929-30 comience en las Academias militares de Infantería, Caballería, Ingenieros e Intendencia el 15 de septiembre próximo, y en la de Artillería el primero de octubre siguiente, debiendo los alumnos verificar su presentación el día anterior. Los exámenes extraordinarios se efectuarán en la primera quincena de septiembre en las Academias de Infantería, Caballería, Ingenieros e Intendencia, y en la primera decena de octubre, en la de Artillería, para los que los alumnos que deban examinarse se hallarán en sus Academias el 4 de septiembre y primero de octubre respectivamente, concediéndose derecho a tales exámenes a todos los alumnos que no hayan aprobado curso, sea cualquiera el número de asignaturas desaprobadas y las circunstancias que en ellos concurran.

Santoral y cultos

DIA 6. Martes.—La Transfiguración de Ntro. S. Jesucristo.—Santos Sixto II, mártir; Esteban, abad; Felicísimo, Agapito, des.; Justo, Pástor, niños, mártires; Santiago, ermitaño.

La misa y oficio divino son de Santos Justo y Pástor, con rito doble de primera clase con octava y color encarnado.

A. Nocturna.—S. Isidro.

Ave María.—11, misa, rosario y comida a 40 mujeres pobres, costeada por doña Mercedes F. de Haro.

40 Horas.—Parroquia de Stos. Justo y Pástor.

Corte de María.—Covadonga en su parroquia y S. Luis; Atocha, en su basílica (Pacífico).

Parroquia de las Angustias.—7, misa perpetua por los bienhechores de la parroquia.

Parroquia del Buen Consejo.—7,30 a 11, misa cada media hora.

Parroquia de Stos. Justo y Pástor (40 Horas).—8, Exposición; 10, misa solemne; 7 t., solemnes completas y procesión de reserva.

Parroquia de S. Millán.—Continúa la novena a S. Cayetano. 10, misa mayor con Exposición; 6 t., solemnes vísperas; 7,30 t., manifiesto, estación, rosario, sermón, señor Ruau; reserva, gozos y adoración de la reliquia.

A. de S. José de la Montaña (Caracas). 3 a 6 t., Exposición; 5,30, rosario y bendición.

Esclavas del S. C. de Jesús (Cervantes).—7, Exposición, que quedará de manifiesto hasta las cinco de la tarde, en que se rezará estación, rosario, terminando con bendición y reserva.

O. del Caballero de Gracia.—5,30 a 8,30 t., Exposición.

Servitas (S. Nicolás).—8,30, 9, 9,30 y 10, misas; 6 a 7 t., Exposición; 6,30, corona rezada.

* * *

(Este periódico se publica con censura eclesiástica.)

A NUESTROS SUSCRIPTORES DE MADRID QUE SE AUSENTEN DURANTE EL VERANO LES SERVIREMOS EL DEBATE AL PUNTO DE SU RESIDENCIA, SIN AUMENTO DE PRECIO PREVIO ABONO DE UN TRIMESTRE ANTICIPADO

¿Sufre usted del ESTOMAGO? TOME DIGESTONA (Chorro) Y TERMINARAN SUS SUFRIMIENTOS
VENTA EN FARMACIAS Y DROGUERIAS
CAJA, 3 PESETAS
Exigid la legítima DIGESTONA (Chorro). Gran premio y medalla de oro en la Exposición de Higiene de Londres

ANUNCIOS POR PALABRAS

Hasta 10 palabras, 0,60 pesetas
Cada palabra más, 0,10 pesetas

Estos anuncios se reciben en la Administración de EL DEBATE, Colegiata, 7; quiosco de EL DEBATE, calle de Alcalá, frente a las Calatravas; quiosco de Glorieta de Bilbao, esquina a Fuencarral; quiosco de Puerta de Atocha, quiosco de la Glorieta de San Bernardo. Y EN TODAS LAS AGENCIAS DE PUBLICIDAD.

ALMONEDAS

COMPRA venta muebles, lavabos, 18 pesetas; mesillas, 17 pesetas; armarios, desde 30 pesetas. Tudescos, 7.

ALMONEDA por cinco días, se liquidan todos los enseres de cuarto, por ausencia. Mayor, 55, principal izquierda.

AUTOPIANO buena marca, 2.500 pesetas, vale 8.000. Estrella, 10. Matesanz.

ARMARIO luna de haya, barnizado, 90 pesetas. Estrella, 10. Matesanz.

COLCHON lana y almohada 50 pesetas. Estrella, 10. Matesanz.

POR grandes reformas liquidamos todas las existencias de casa Matesanz, alcobas, comedores, despachos, todos estilos, gabinetes, recibimientos, armarios luna, camas doradas, burós americanos, clasificadores, sillones giratorios, aparadores, mesas, sillas, muchos muebles cualquier precio. Estrella, 10; doce pasos Ancha. Matesanz.

COMEDOR, alcoba, tresillo, despacho, recibimiento, cuadros, bargueños, autopiano. Madrazo, 16.

CAMAS doradas somier acero desde 60 pesetas. Casa de las Camas. Torrijos, 2.

CAMAS desde 25 a 1.000 pesetas. Casa de las Camas. Torrijos, 2.

MAGNIFICA alcoba bronce plateada, recibimiento, comedor, cuadros, lámparas. Reina, 35.

POR renovar todas las existencias para la nueva temporada liquido 30.000 duros en muebles de lujo y económicos, hasta 31 agosto, con 30 % rebaja verdad. Luchana, 33. López.

ALQUILERES

CUARTOS desalquilados de todos precios. Información de la Propiedad Urbana. Colón, 14.

CATORCE, veinte duros, espaciosos, sol, gas, coks, Cartagena, 9. Metro Becerra.

CUARTO precioso, gas, calefacción central, baño, 35 duros. Velázquez, 65.

CUARTOS inmejorables, agua abundantísima, 55, 70, 80 pesetas. Santa Juliana, 6.

GANGA. Rebajado. Tres balcones, 50 pesetas, agua (Prosperidad). Canillas, 19.

MODERNO piso "confort", mediodía, baño, ascensor, teléfono, mirador, calefacción. Ayala, 43.

SE alquila casa amueblada, jardín, en Collado Villalba; 70 duros, hasta primero octubre. Razón: Ferraz, 5. Alvarez.

SE alquilan exteriores, 125 pesetas. Olivar, 22.

AUTOMOVILES

MAGNETOS, dínamos, motores (arreglos garantizados), piezas repuesto. Carmen, 41, taller.

CAMIONES "Minerva", ómnibus construcción sin rival, en calidad y robustez pidan demostraciones. Representación Automóvil Salón. Alcalá, 81.

REAL Escuela Automovilistas. Alfonso XII, 56. Conducción y mecánica automóviles.

LONE. Marqués Riscal, 6. Jaulas estancias económicas automóviles lujo. Abonos, medios abonos, viajes bodas. Teléfono 30928.

SANTOS Hermanos, Arenal, 22. Bicicletas y accesorios de automóvil.

CUBIERTAS y cámaras de ocasión; especialidad reparaciones, vulcanizaciones. "Recauchutado Moderno", Claudio Coello, 79. Teléfono 54638.

AGENCIA Autos A. C. Gran turismo. Alquiler automóviles lujo para toda clase de servicios. Ayala, 9.

LUJOSA conducción "Excelsión". "Bugatti" carreras, cuatro. "Essex", cuatro, como nuevo. Coupé 12 "Panhard". Arlabán, 1. Ferretería.

¡¡NEUMATICOS!! Goodrich, Firestone, Goodyear, Michelin, Miller, Seigberling, Royal, Dunlop, India. ¡¡Para comprar barato!! Casa Ardid, Génova, 4. Exportación provincias.

VENDO camión con trabajo, fijo. Paseo de las Delicias, 30.

PIEZAS de recambio. Mathis, Chandler, Cleveland, Hupmobile. Garage Sancho. Martínez Campos, 9.

ESCUELA chofers La Hispano, prácticas conducción mecánica, Hispano, Citroen, Ford, Chevrolet, Renault, otras marcas. Talleres Santa Engracia, 4.

CALZADOS

CALZADOS crepé. Los mejores. Se arreglan fajas de goma, Relatores, 10.

SOLO Peláez ensancha el calzado verdad. San Onofre, 2. Zapatero.

¡SEÑORITAS! Los mejores teñidos en bolsos y calzados colores moda, alargados y ensanchados. "Ebrox". Almirante, 22.

COMADRONAS

PROFESORA y practicante. Mercedes Garrido. Consultas asistencias embarazadas. Santa Isabel, 1. Antón Martín, 50.

ESPECIALISTA, Embarazo, secretas, matriz. Gaztambide, 13; 4 tarde. Consultas correo.

COMPRAS

SERÑA compra alhajas, relojes, telas, encajes, abanicos marfiles, bronces, miniaturas, máquinas escribir, coser, fotográficas, prismáticos, pañuelos Manila, muebles, objetos valor. Hortaleza, 9 (rinconada).

SI quiere mucho dinero por alhajas, mantones de Manila y papeletas del Monte, el Centro de Compra paga más que nadie. Espoz y Mina, 3, entresuelo.

COMPRO papeletas Monte, alhajas, dentaduras. Plaza Santa Cruz, 7, platería. Teléfono 10706.

ALHAJAS, mantones Manila, papeletas Monte, cines, películas, discos, escopetas, abanicos, toda clase objetos. Sagasta, 4. Compra-venta.

COMPRO alhajas oro, platino, plata, perlas, brillantes, piedras de color finas y falsas, dentaduras artificiales, abanicos antiguos. Plaza Mayor, veintitrés; esquina Ciudad Rodrigo.

PAGO su valor buenos muebles, alhajas, antigüedades, mantones Manila, papeletas Monte, gramófonos, discos, máquinas coser, escribir. Espíritu Santo, 24. Compraventa. Teléfono 17805.

ALHAJAS, ropas, escopetas, aparatos fotográficos, maletas, gramófonos, discos Casa Magro, la que más paga, Fuencarral, 107, esquina Velarde. Teléfono 19633.

ANTIGUEDADES. Compra y venta. Eugenio Terol. Valverde, 1 triplicado. Madrid.

CONSULTAS

ALVAREZ Gutiérrez. Consulta vías urinarias, venéreo, sífilis, blenorragia, impotencia, estrecheces. Preciados, 9. Diez-una, Siete-nueve.

ENFERMEDADES de la matriz y embarazo, médico especialista. Libertad, 27, principal; 3 a 5.

DENTISTAS

DENTISTA. Trabajos económicos. Plaza Santa Cruz, 4. De 3 a 7.

DENTISTA. Extracciones sin dolor, 5 pesetas; empastes, 10; dentaduras completas, 125; coronas oro, 23 quilates, 30; trabajos al día. Barradas, Montera, 41.

CLINICA dental. José García. Atocha, 29. Arreglamos dentaduras inservibles. Precios económicos.

ENSEÑANZAS

ADUANAS exclusivamente. Academia Cela. Profesorado pericial. Matrícula abierta todo el año. Textos propios. Fernanflor, 4. Madrid.

OPOSICIONES a escuelas, secretarios Ayuntamientos, oficiales de Gobernación, Radiotelegrafía, Telégrafos, Estadística, Policía, Aduanas, Hacienda, Correos, Taquigrafía, Mecanografía (seis pesetas mensuales). Contestaciones, programas o preparación: "Instituto Reus". Preciados, 23. Tenemos internado. Regalamos prospectos.

FILATELIA

PAQUETES sellos diferentes. Pidan lista gratis. Gálvez. Cruz, 1, Madrid.

FINCAS

Compra-venta

COMPRA, venta, de fincas urbanas y rústicas. "Iberia Inmobiliaria". Centro de Contratación, el de mayor importancia y crédito. Pi y Margall, 17, segundo derecha. Teléfono 10169.

SI desea comprar, vender o permutar casas o solares, diríjase "Fénix Inmobiliario", Cruz, 1, tercero. De seis a nueve.

VENTA casa buen sitio hipoteca Banco 500.000 pesetas. También cambio por solares o finca rústica. El valor para el cambio, la tasación del Banco. Directo propietario. Teléfono 13346.

SAN SEBASTIAN, mitad valor, véndese villa terrenos adjuntos. Informarán: Don José Aranda. Narrica, 22, cuarto. San Sebastián.

COMPRA-venta. Agente matriculado. Federico Soler, abogado. Alcalá, 173, teléfono 55383. Madrid.

MAQUINAS escribir ocasión, garantizadas, todas marcas, baratísimas. Montera, 29, entresuelos.

MUEBLES

NOVIAS: Al lado de "El Imparcial", Duque de Alba, 6, muebles baratísimos, inmenso surtido en camas doradas, madera, hierro.

MUEBLES todas clases y estilo, a bajos precios. San Bernardo, 2. Almacenes "Roli".

OPTICA

GRATIS graduación vista, procedimientos modernos, técnico especializado. Calle Prado, 16.

LA fotografía en relieve. Vistas estereoscópicas. Positivas de proyección. Vara y López, ópticos. Príncipe, 5.

SASTRERIAS

SASTRERIA Merchante. Mayor, 82, entresuelo. Talleres modernamente organizados. Hechura forros de 70 pesetas por 40. Corte, confección, última palabra.

VINOS PARA MISA Y MESA

AGUSTIN SERRANO, cosechero, MANZANARES.
Proveedor exclusivo de la Cooperativa Nl. del Clero.
Paseo del Prado, 48. MADRID. Teléfono 71007.

FINCAS rústicas y urbanas, solares, compra y venta, "Hispania". Oficina la más importante, acreditada. Alcalá, 16 (Palacio Banco Bilbao).

COMPRAVENTA toda clase fincas. M. Riestra, agente préstamos. Banco Hipotecario. Pi Margall, número 9, A. 12.

FINCAS rústicas en toda España, permuto por casas en Madrid. J. M. Brito. Alcalá, 96.

URGE casa Lagasca, 97, inferior al coste, alquileres bajos, todo "confort", construcción inmejorable, renta 35.310 pesetas, precio 325.000.

VENTA de solares, sitio mucho porvenir, veintiún solares parcelados con plano. Carabanchel Alto, frente Centro Electrotécnico. Agua, alcantarillado, tranvía. Al contado, sin corredores. Igartúa, Ramón Cruz, 77. De dos a cuatro.

FOTOGRAFOS

¡NENES! Guapísimos salen siempre retratándolos Casa Roca. Tetuán, 20.

HUESPEDES

RECOMENDAMOS para invierno y verano restaurant Hotel Cantábrico, pensión desde 8,50 a 12 pesetas. Cruz, 3. Madrid.

PENSION Domingo, "confort", mobiliario nuevo desde siete pesetas. Mayor, 19.

PENSION Nacional para sacerdotes, caballeros y matrimonios. Todo "confort". Montera, 53, segundo.

HOTEL Francia, precios módicos, todo "confort"; Avenida Pi Margall, 8, entrada Jiménez de Quesada, número 2.

PENSION Golmay, precios módicos, matrimonios, familias, amigos, "confort". Avenida Dato, 8.

PENSION Rodríguez. Especialmente para familias, con o sin pensión. Pensión completa, 10 a 25 pesetas. Calefacción, baño. Avenida Conde de Peñalver, 16.

PENSION completa habitaciones, comidas excelentes, baño, estables, independientes, 6 pesetas. Leganitos, 52, principal.

Coronas y piñones de diferencial

Coronas de puesta en marcha para automóviles americanos y europeos **CERAME. Bárbara de Braganza, 22. Teléfono 33144.**

AUXILIARES Instrucción pública, oposiciones ambos sexos. Academia Gimeno. Arenal, 8.

CORREOS, Telégrafos, convocatoria de 200 plazas. Selecto profesorado técnico. Academia Nemesio Alvarez. Barco, 21.

ACADEMIA Mercantil. Contabilidad, cálculos, taquigrafía, mecanografía, francés, inglés. Atocha, 41.

REMINGTON (Academia). Clases diarias de taquigrafía y mecanografía en último modelo de máquina "Remington". Caballero de Gracia, 34 (esquina Peligros).

FRANCES, inglés, alemán, italiano, clases particulares y en grupos. Profesores de los distintos países. Pidan prospectos en la Escuela Berlitz. Arenal, 24. Teléfono 10865.

ACADEMIA Francés, Inglés; diez pesetas mes. Rivaton. San Bernardo, 74.

PROFESORA inglesa da lecciones. Traducciones Inglés, Francés, Español, escribid Z. Montera, 8.

QUIEN estudia Taquigrafía García Bote aprovecha el tiempo, goza, aprende.

BACHILLERATO, primaria, párvulos, cultura general. Internos, permanentes. Estrella, 3, Colegio.

ESPECIFICOS

MUCHAS enfermedades de la piel provienen de vicios de la sangre y se curan y evitan tomando el tónico y depurativo Iodasa Bellot. Venta en farmacias.

PENSION Castillo. Arenal, 27, primero. Calefacción central, baño, teléfono. Desde 8 pesetas.

CEDO hermosa habitación. Preciados, 52, principal derecha.

SE alquila gabinete propio para dos amigos. Pelayo, 34, principal derecha.

FUENCARRAL, 33. "Pensión del Carmen". Espléndido gabinete exterior, matrimonio, amigos.

CASA moderna. Sólo con desayuno. Una. Marqués Valdeiglesias, 1, tercero.

CEDO habitación exterior con, sin, caballero, señorita. Pardiñas, 4 moderno, principal izquierda.

SE cede gabinete con dormitorio para estable. Razón: Caballero de Gracia, 14. Sombrerería.

PENSION. Gran "confort", calefacción, ascensor. Plaza Santa Bárbara, 4, tercero.

HOTEL Mediodía, 300 habitaciones desde 5 pesetas. Restaurant, Brasserie instalación moderna.

PENSION Norteamérica, dentro de los Boulevares de Sagasta. Larra, 9.

PENSION Alicante. Puerta del Sol, 9. Señores viajeros y turistas. Rigen los precios de 1923.

MAQUINAS

MAQUINAS para coser de ocasión Singer, desde 60 pesetas, garantizadas 5 años. Taller de reparaciones. Casa Sagarruy. Velarde, 6.

TRABAJO

Ofertas

PORTERIAS, dependientes, amas gobierno, señoras compañía, chofers, cobradores, ordenanzas, gestionamos colocaciones, con absoluta seriedad. Colón, 14. Contratación servicios.

EMPLEOS para licenciados Ejército. Informes, consultas. Presentación expedientes. Colón, 14. Contratación servicios.

SERVIDUMBRE respetuosa facilitamos. Colón, 14. Contratación servicios. Teléfono 19600.

MECANOGRAFOS, institutrices, profesores, contables, secretarios, administradores, gestionamos colocaciones. Colón, 14. Contratación servicios.

150 pesetas semanales y más gana fácilmente vendiendo nuestros artículos. Escribir. Apartado 488. Bilbao.

MECANOGRAFA meritoria falta. Princesa, 75, bajo. Presentarse doce mañana.

MODERNA agencia. Facilitamos colocaciones servidumbre religiosa, carnet, fotografías, referencias. Velázquez, 105. Teléfono 54128. Necesitamos agentes. Señoritas. Caballeros.

COLOCACIONES servidumbre religiosa, ambos sexos; cobramos después colocados. Tardes, oficina. Velázquez, 105.

NODRIZAS montañesas y castellanas colocamos. Colón, 14.

CENTRO de colocaciones, 14.200 colocados, casa fundada 1915. Colón, 14.

LICENCIADOS Ejército: Empleos para soldados, cabos, sargentos, certificados Penales. Informes gratis. Unico que puede demostrar tener 2.000 colocados. Centro Gestor. Montera, 20.

Demandas

OFRECESE capellán, preceptor. Secretario particular. Escribir, Apartado 591.

AUXILIAR Universidad Central daría clases Ciencias Naturales, bachillerato en Academia acreditada. J. Ch. Góngora, 3, segundo derecha.

MATRIMONIO sin hijos desea portería. Palencia, 15, semisótano izquierda.

JOVEN instruído, informes, se ofrece secretario, oficina, cobrador (fianza), análogo. Escribid Z. La Prensa. Carmen, 18.

SEÑORITA informada se ofrece para niños o señora. Razón: Paseo San Vicente, 20 duplicado.

OFRECESE servicio doméstico, buenas referencias. Agencia Negocios. Preciados, 33. Teléfono 13603.

TRANSPORTES

MUDANZAS, 20 pesetas. Transportes España. Costanilla Capuchinos, 3. Teléfono 14834.

TRASPASOS

TRASPASAMOS locales y establecimientos, rapidez y reserva. Colón, 14. Contratación servicios.

NEGOCIO géneros punto, acreditadísimo, único en Madrid, traspaso por marcharme América. Hermosilla, 83.

SE traspasa acreditada pensión, Pi Margall (Gran Vía). Informarán: Montera, 53, segundo.

URGENTISIMO 3.000 pesetas pensión, diez camas, armarios, comedor, nuevos. Hileras, 10, principal.

VARIOS

ALTARES, esculturas religiosas. Vicente Tena. Fresquet, 3. Valencia. Teléfono interurbano 12312.

JORDANA Condecoraciones banderas, espadas, galones, cordones y bordados de uniformes. Príncipe, 9. Madrid.

TESTAMENTARIAS asuntos civiles, anticipo gastos. Abogado competente. Centro Gestor. Montera, 20.

AUTOPIANOS, rollos, pianos, gramófonos, discos, últimas novedades. Oliver. Victoria, 4.

¡¡¡INVENTO maravilloso de un religioso!!! Armonium, manejo por números, pocos días, sin música ni solfeo. José Ulloa. Elduayen, 8. Vigo.

VENDO Bianchi, diez caballos, toda prueba, particular, patente, seguro. Eguinoa. Santa Engracia, 113.

PERSIANAS: Saldo mitad precio. José Más. Hortaleza, 98. Teléfono 14224.

PIANOS, autopianos, armonios, violines, baratísimos, plazos, alquiler, cambio. Casa Corredera. Valverde, 22.

SOMIERS acero Victoria, el más higiénico y fuerte. José Puente. Madrid.

TRILLADORA limpiadora, seminueva, que trilla unas cien fanegas diarias, se vende en buenas condiciones. Informes en Valladolid: Obispo, 20, J. Alonso.

CUADROS, mejor surtido Casa Roca. Colegiata, 11. Molduras, grabados, oleografías.

VOGUE. Montera, 44. Sombreros para señora, liquidamos por fin estación.

TOLDO seminuevo 6,70 mts. con accesorios. Teléfono 36996; de 2 a 4.

CASA Aryma. Carmen, 28. Madrid. Medallas, rosarios, crucifijos, benditeras. Placas artísticas, religiosas. Fabricación propia.

ORNAMENTOS para Iglesia. Imágenes. Orfebrería religiosa, estampas rosarios. La casa mejor surtida de España. Valentín Caderot. Regalado, 9. Valladolid.

VENDO juego completo casullas. López de Hoyos, 125, tres a cinco.

LITOGRAFIA, máquina marca "Poirier", como nueva, se vende. Teléfono 15197.

CARPINTERIA mecánica funcionando, se vende. Teléfono 15197.

MAQUINARIA para talleres mecánicos, se liquida un importante lote en Talleres San Cristóbal. Carretera Chamartín, 18 (Cuarenta Fanegas); de once a una.

LENTES, gafas, reformas. Arroyo, Barquillo, 9.

ALEACIONES cromo-níquel para calefacciones eléctricas. Gilby Wire (E. U.) Vivomir. Alcalá, 73, Madrid. Cortes, 620, Barcelona.

LAXANTE BESCANSA
TRATAMIENTO ORIGINAL DEL ESTREÑIMIENTO
PIDASE EN TODAS LAS FARMACIAS

"LA CHOCOLATERA"
Cafés, Chocolates: Los mejores del mundo.
Huertas, 22, frente a Príncipe. No tiene sucursales.

HIJO DE VILLASANTE Y C.ª
OPTICOS
Príncipe, 10, MADRID
Lentes, gafas e impertinentes.
Gemelos prismáticos ZEISS.
Cristales PUNKTAL ZEISS.

MUEBLES
ALMACENES SAN ONOFRE
Ventas al contado y a plazos.
FUENCARRAL, 33.

Lotería N.º 65
Espoz y Mina, 11. Esta afortunada Admón. tiene ya los billetes de Cruz Roja y Navidad. Su Admora., doña F.ª Méndez, servirá todo pedido, prometiendo hacer felices a sus clientes.

C.ie G.le Trasatlantique
Dos salidas mensuales de Vigo para Nueva York
26 agosto "ROUSSILLON"
16 septiembre "LA BOURDONNAIS"
7 octubre "ROUSSILLON"
28 octubre "LA BOURDONNAIS"
Agentes en Vigo:
ANTONIO CONDE, HIJOS. APARTADO 14

MARCA DE GARANTIA INSUPERABLE
Pedidlas en todas partes y a la
Compañía General Española de Electricidad
APARTADO 150.-MADRID

BALNEARIO DE LOECHES
(Provincia Madrid). Temporada oficial 1.º julio al 15 septiembre.
Establecimiento de baños de "LA MARGARITA EN LOECHES", único en España de su clase, a 10 kilómetros de la estación de Torrejón de Ardoz y 30 de Madrid. Como purgante mineral natural no existe ninguno mejor. AGUAS SALINAS-SULFATADAS-SODICO-MAGNESIANAS, ABSOLUTAMENTE NATURALES, para enfermos de la piel, hígado, aparato digestivo, con especialidad; Congestión cerebral, Bilis, Herpes, Escrófulas, Erisipelas, Várices y Especial de la mujer.
Clínica favorable de más de OCHENTA AÑOS, donde resultan curados el 95 por 100 de los concurrentes, desahucios de otros balnearios por incurables. Informes: JARDINES, 15. MADRID. DEPOSITO DE LAS AGUAS DE LOECHES.

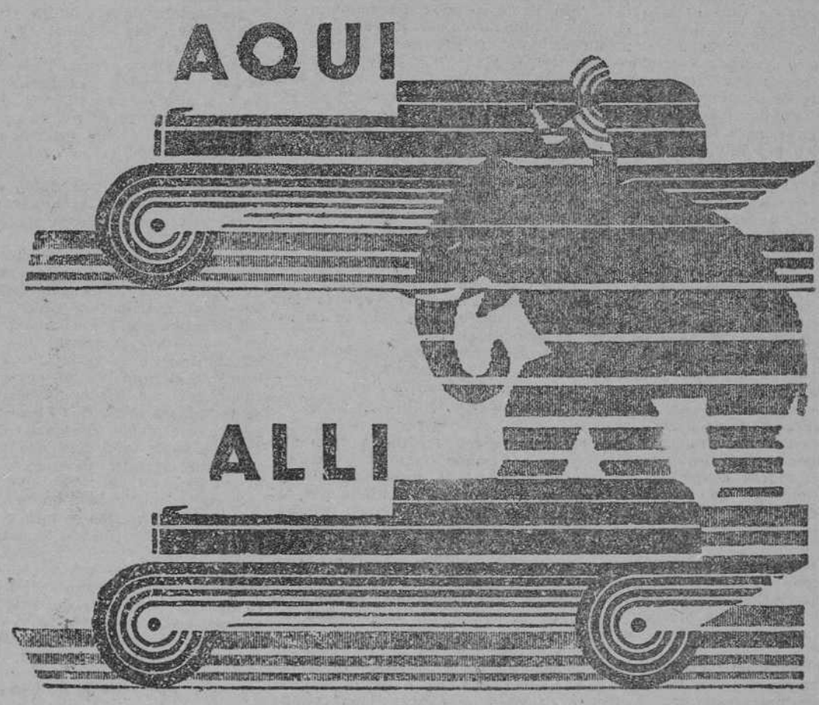

EN TODAS PARTES
Su nombre es igualmente conocido en los paises árticos como en los trópicos. Al ver pasar las alas de plata de su radiador, la gente se detiene y exclama ¡Un Chrysler!
Por su motor, silencioso y de potencia incalculable—por sus frenos, hidráulicos—de absoluta seguridad—por sus ballestas, montadas sobre bloques de goma—por su rapidez, belleza y confort, el mundo entero aclama a un coche
¡CHRYSLER! ¡CHRYSLER!
¡CHRYSLER!
Tres grandes series de 6 cilindros: Chrysler Imperial 80; Chrysler 75; Chrysler 65. El Plymouth de 4 cilindros, tambien construido por Chrysler. Automóviles Chrysler de todos tipos y precios. Vea los modelos en el Salón de Exposición. PIDA CATÁLOGOS
AGENCIA EXCLUSIVA PARA ESPAÑA: S. E. I. D. A. (S. A.), FERNANFLOR, NUM. 2, PISO 1.º, MADRID.
VENTA AL PUBLICO: AVENIDA DE PI Y MARGALL, 14.

LA RELATIVIDAD DEPORTIVA

Al fin me decido a tratar un tema que vengo madurando largos días y cortas noches, como son éstos y éstas de la estación veraniega; he hallado la clave del hecho en cuestión, y ello es tan edificante, tan ejemplar, que no dudo que puedo escribirlo con este envío al lector: buen provecho.

En el Club Marítimo de Santander ha habido unas regatas; durante varios días unos cachazudos lobeznos de costa se hacían a la vela, que es algo parecido a hacerse más allá, no sé cuántos nudos, del sitio donde suena un cañonazo. Despusé de haberse los remolones durante unos cuartos de hora, como palomitas jadeantes que saltan de ola en ola, se hacen acá, al punto de partida, y... aquí viene lo bueno.

Toda la vida de Dios hemos jugado los muchachos de tierra adentro a un juego que consiste en salir corriendo en bandada, al grito de "El que llegue el último es un tal", y he aquí el mismo juego trastrocado y revolucionado en las regatas marítimas. En el Club de Santander ha ganado la copa el penúltimo en llegar a la meta. Mi primer ímpetu fué de condolencia para el infeliz penúltimo. Se trataba de un buen chico que me habían presentado pocos días antes. Me dirigí hacia él en ademán compasivo y alentador: "¡Vamos, Carlos, otra vez será! No hay que sentirlo. Esto no tiene importancia. Anímate, hombre. Aún viene otro más atrás." Mi amigo me retiró del alero diciéndome: "¡Si he ganado; ¡Si es mía la copa!"

Confusión y desorientación indescriptible. Todas mis esqueléticas matemáticas me bailaban ante los ojos. El penúltimo es el que gana; el penúltimo el que se lleva la copa. No lo entiendo; pero se me ocurre un medio práctico de enmendar mi coladura náutica. El último balandro iba a entrar; podía correr a la escalerilla y felicitar al esforzado nauta. Sin duda, en buena Aritmética, si al penúltimo le dan una copa, al último deben darle una coctelera. Allí fué mi segunda equivocación. Renuncio a describir la cara del "último" ante mis efusivas felicitaciones. Entonces acabé por no comprender nada. Las matemáticas del mar no eran las mismas de tierra. Una cosa es regatear en las tiendas de Madrid y otra muy distinta regatear en el Club Marítimo de Santander.

Alguien se compadeció de mi enlimbamiento y me explicó el teje maneje de compensaciones que unos balandros dan a otros; una verdadera y oscura teoría de la relatividad. Por esa ley resultaba claro para mi docto instructor que el barquichuelo penúltimo fuese el ganador, atendidas sus proporciones y sus medios respecto de los demás concursantes.

Esta pauta que rige en los concursos marítimos explica perfectamente que se les llame "regatas". Todo es un puro regateo. No hay la altanería y la nobleza de otros modos de apostárselas. Aquí comienza el barco chico por confesar su pequeñez, tal vez por exagerarla, sin pudor de echar a la calle sus deficiencias para sacar el mejor partido de ellas. Como el mendigo que pordiosea beneficios, a título de su cojera, o de su manquedad, o de su fatal manera de tocar la guitarra. Regateo poco lucido el de estos balandros si se compara su proceder con la gallardía del caballo que corre y del gallo que muere en el reñidero. Ya eran pronóstico de los presentes tiempos los antiguos "regatones" y "regatonas", que así se llamaban antaño a las verduleras y revendedores de las plazas de abastos, que distaban, en aquellos tiempos, de ser modelo de caballería y gentileza.

Por aquí iba yo en mis reflexiones antibalandristas, cuando un "conocedor" me descubrió la verdadera clave de que gana el penúltimo. El penúltimo era Carlitos Ponbo, la persona más buena de la montaña. El Club Marítimo conoce su pericia en el mar y su modestia en la tierra. Llegue cuando llegue, dijeron, de Carlos Ponbo es la copa. Y suya fué; pero todavía se quedaron cortos en dársela. Se la dieron vacía.

M. HERRERO-GARCIA

PALIQUES FEMENINOS

¿Es posible adquirir la elegancia cuando naturalmente no se posee? Esa pregunta nos las ha dirigido, hace poco, "Una lectora montañesa", pregunta que por cierto coincide exactamente con la que ha servido de base a una "encuesta" abierta en una gran revista femenina de París, y a propósito de la cual ha escrito Susana Walken: "La elegancia es fundamentalmente un arte, y salvo excepciones de mujeres irremediablemente inelegantes, a todas les es posible, en principio al menos, formarse una sensibilidad estética y, por lo tanto, llegar a "sentir" lo bello y a crearlo en interpretaciones personales felicísimas."

Así es. La mujer que aspira a la elegancia y a la distinción necesita ser ante todo artista, único modo de lograr interpretaciones afortunadas en el orden estético. Seguir la moda no basta; es necesario además poseer el secreto de la adaptación al tipo y del hábil disimulo de los defectos, buscando y obteniendo el conjunto armonioso y "chic", lo que no se logra no siendo un poco artista, bien por intuición o bien mediante una formación adquirida con lecturas apropiadas y estudios de arte. Sí; toda mujer que aspire a lo selecto y cautivadora en su persona debe estudiar la ciencia del arte, aunque ésta se encuentre en período nada más que constructivo, a semejanza de casi todas las demás ciencias. Existen, es cierto, libros muy estimables y de amplia envergadura acerca del arte, en general; pero su cientifismo los hace poco menos que inútiles, prácticamente, en el caso particular que nos ocupa. ¿Cómo entonces, diréis, hemos de conseguir esa formación y depuración afinada de nuestra sensibilidad? Conociendo las principales obras de arte, gracias a la lectura de tratados elementales de "Histeoria del Arte", ideas contenidas en aquellas obras modelos de belleza, o sea "Filosofía del Arte", y, en fin, las respuestas a las siguientes preguntas: ¿Es esto bello o no? ¿Por qué lo es o no lo es? ¿Dónde están sus bellezas y donde sus defectos? Respuestas que nos da la "crítica artística", mediante la cual sabréis y juzgaréis el mérito de las obras de arte, o sea de la belleza verdadera.

He ahí una orientación para las lectoras que gusten de adquirir una cultura estética, que luego les sirva, en el orden práctico, a los fines de saber "sentir", crear e interpretar lo bello. ¿Programa de lecturas, en manuales adecuados? Las que se refieran a Historia del Arte, Filosofía del Arte, Técnica artística y Crítica del mismo género. No hay más ciencias referentes al arte, es decir, a lo bello, que ésas, ya que no cabe más que estudiar y conocer bien las obras artísticas, investigan las ideas que en ellas se contienen, saber cómo se hacen dichas obras y juzgar si son buenas o malas desde el punto de vista estético.

Ahora bien: no nos es posible detallar más aquí respecto de ese "cuadro de estudios y lecturas". Hacerlo equivaldría a dar a estos "Paliques" una extensión desmesurada y con vistas a... un libro. Nos limitaremos, por lo tanto, a unas indicaciones de lecturas (aspecto sólo literario) como ejercicios prácticos. Podréis leer, por ejemplo, haciendo luego mentalmente el resumen de las principales ideas, el discurso "Sobre la poesía mística", de Menéndez Pelayo; el libro "De la poesía heroica popular castellana", de Milá y Fontanals; el titulado y magnífico "De la belleza ideal", del padre Artega; el "Orador cristiano", de Mayans; "el genio de la Historia", del padre San José, etc., etc. Y volviendo a la posibilidad de adquirir la elegancia, cuando no se posee (dejando a salvo las excepciones, las que pudiéramos llamar "imposibles" para sentirla ni ostentarla), es evidente que la elegancia es arte, como el arte es belleza. De ahí que interpretar bellamente y al mismo tiempo de un modo personal y original constituya ese don misterioso, ese "no sé qué" envidiable e indefinible, con que algunas mujeres cautivan de una manera tan extraña como sutil... Son artistas, sencillamente, no importa si por intuición, por temperamento, como cualidad innata, o adquirida, mediante el estudio, la observación y la asimilación de lo bello y de lo selecto.

El resultado, de todos modos, es el mismo: una sensibilidad buída y exquisita, que siente la hermosura, la ama y hasta es capaz de dar la sensación, en un momento dado, de que existe, donde en realidad no la hay.

El Amigo TEDDY

CHINITAS

"En París se ha constituído un original club femenino. Es simplemente un club de "gourmettes", que pretenden despertar la afición y la simpatía hacia la cocina. Sus propósitos son: "Conservar y desarrollar el gusto por la buena cocina.

Estimular el gusto por la buena cocina familiar.

Combatir la vida cara.

Enseñar a las niñas, no sólo el amor a la buena cocina francesa, sino también a saber comprar buenos productos, saber elegir un trozo de carne y un pescado fresco y, sobre todo, dirigir la casa y mandar a la criada, cosa más difícil de lo que parece."

Muy bien. Pues todo eso lo han aprendido, las que lo saben, en su casa, al lado de su madre.

Pero, claro, ahora las madres se van al club, a ver qué hacemos...

La cocina del club boyante.

Y el hogar sin lumbre...

* * *

"Muchas veces me he preguntado, después de largas lecturas y meditaciones: ¿Qué fué la revolución de septiembre, la "gloriosa", cantada por los progresistas de aquel tiempo y añorada por los progresistas que quedan aún?"

¿Y qué?... ¿Ha sacado usted algo en limpio? Porque los demás, sin leer apenas ni meditar tanto, estamos al cabo de la calle, y se lo podemos decir.

Con decirle que los que se llenaban la boca—después de llenarse otras cosas—llamándose "hijos de la revolución, cambian de conversación cuando les hablan de su madre...

* * *

"Todos los días, a la misma hora acude a la Narkompros Nadiejda Constantinova Krupskaia".

Repitiendo esto tres veces seguidas, sin descansar, se hace la luz sobre el misterio soviético, y rompe uno a escribir de Rusia con la mayor seguridad, sin más que tomar "un 8" y llegar a la Bombilla, por ejemplo.

Probad y os convenceréis.

* * *

"En Aix-les-Bains se celebrará este mes un concurso para nombrar a la "mujer" más distinguida del mundo."

De antemano se sabe que ese concurso es una filfa. ¡La más distinguida será la que no se presente!

Sacadineros, y nada más.

VIESMO

Un cable de alta tensión en una carretera

Fué colocado intencionadamente y mató a tres personas

VIENA, 5.—La noche pasada, en las cercanías de Kornemburg, un sujeto desconocido colocó a través de la carretera un cable de cobre, que comunicaba con otro de alta tensión.

Varios pasajeros que tropezaron con el citado cable sufrieron descargas eléctricas, resultaondo muertos tres.

La Policía practica activas pesquisas para descubrir al autor de esa salvajada, sin que hasta ahora haya conseguido detenerle.

LOS BICHITOS, por K-HITO

—¡La azul, no, Milagrines! ¡Pon la bandera verde!
—Sí, pero... se la han comido las gallinas.

La electricidad "domesticada"

La ciudad de Nueva York consume, por término medio, una energía eléctrica valuada en dos millones y cuarto caballos de vapor, sin contar con la que emplea en tranvías e industrias privadas. Como el consumo total en todo el Estado de Nueva York es de cuatro millones trescientos mil C. V., tenemos que la capital, con menos de la mitad de la población total del Estado, emplea más de la mitad de la fuerza eléctrica que producen sus fábricas. Si se tiene en cuenta que la mayor parte de esa electricidad se gasta en usos domésticos—calefacción, refrigeración, aparatos de limpieza, máquinas lavadoras, planchas y una inagotable serie de utensilios indispensables en la casa norteamericana—, y si consideramos que todas esas cosas ahorran esfuerzo, podríamos traducir esta economía de trabajo en fuerza eléctrica y decir: Los neoyorquinos tienen una pereza de dos millones y cuarto caballos de vapor.

Sin embargo, el uso de energía eléctrica en los quehaceres domésticos no es exclusivo de Nueva York. En cualquier Estado, lo mismo en la ciudad que en el campo, allí donde llega un cable, se acoge con entusiasmo la ayuda redentora de la electricidad. En las granjas, por ejemplo, hay, no sólo ordeñadoras eléctricas, sino hasta bebederos eléctricos. Claro es que para esto hay que contar con animales de inteligencia superior, porque son ellos que hacen funcionar el abrevadero. Pues si a esto se ha llegado en el campo, ¡a qué no se llegará en la ciudad! Aquí ya han conseguido lo que pudiéramos llamar el hogar eléctrico. Una casa construída "ad hoc", en la cual, por medio de llaves, cables y enchufes, se ha resuelto el problema del servicio doméstico. Puertas, ventanas, calefacción, fogón, ventiladores..., todo funciona a maravilla con sólo dar media vuelta a la llave correspondiente.

La instalación consta de seiscientos metros de cable y setenta y cinco enchufes, distribuídos en las seis habitaciones que tiene la casa. Todos estos resortes funcionan, ya independientemente, ya por medio de un aparato de relojería, que los pone en marcha a la hora conveniente. Es algo así como el despertador de la electricidad. Podemos calcular la economía que supone sustituir los sirvientes por flúido eléctrico, sabiendo que una puerta puede abrirse y cerrarse ciento setenta veces con un gasto de cinco céntimos.

El autor de esta maravilla es el profesor Russell Pyle, jefe de la sección de Física de Wilmington College, en Wilmington, Estado de Ohío.

Recientemente, los señores de Pyle, al ver aumentada la familia con el nacimiento de su primera hija, se encontraron ante el problema de que en la instalación no se había previsto el caso de la "niñera eléctrica". Pero él reparó pronto este olvido, agregando unos metros de cable, que, haciendo funcionar un motor especial adosado a la cuna, mueve ésta con un ritmo, que el autor asegura es mucho más uniforme y, por tanto, más higiénico y más soporífero que el impulso dado por la mano de la mejor niñera.

No hay duda de que por este procedimiento, el matrimonio Pyle ha resuelto muchos problemas de servicio y de tiempo, que, como puertas y ventanas, funcionan automáticamente, la casa ofrece la seguridad máxima, pues los resortes sólo obedecen a una corriente eléctrica. Pero ¡ay de los señores Pyle el día que haya un corto-circuito en la casa!

M. de MAYO IZARRA

Ruptura de negociaciones en Mandchuria

Los rusos reclamaban la vuelta al "statu quo"

CHANGAI, 5.—Durante las conversaciones preliminares celebradas en la ciudad fronteriza de Mandchuria y en las cuales los representantes soviéticos pidieron el retorno al "statuto quo" en lo que concierne a la dirección conjunta chinorrusa del ferrocarril del Este chino, los delegados de China recibieron de Mukden la orden de negarse a esta petición, suspendiéndose las conversaciones como consecuencia de esta negativa.

Ello, no obstante, los Gobiernos de China en Rusia se proponen celebrar nuevas conversaciones en una nueva reunión de delegados, que deberá celebrarse en Tchita.

EL "PODESTA" DE MILAN, DESTITUIDO

Ha dimitido además el cargo de diputado

MILAN, 5.—El diputado Belloni, "podestá" de Milán, que acaba de ser destituído como resultado de una información relativa a su gestión financiera, ha dimitido su cargo de diputado.

Se dan plenos poderes a Trindade Coelho

Podrá realizar las alteraciones que juzgue convenientes en el ministerio de Negocios Extranjeros

(Servicio exclusivo

LISBOA, 5.—El Gobierno portugués, en Consejo de Ministros celebrado esta mañana, ha aprobado los siguientes decretos, propuestos por el ministro de Negocios Extranjeros, Trindade Coelho.

Concesión al ministro, desde ahora y hasta la publicación de la ley orgánica del ministerio, de la facultad de decretar todas las alteraciones que juzgue convenientes dentro de la organización que existe en la actualidad en lo que respecta al régimen de servicios y a la colocación y selección del personal.

Creación del cargo de secretario general del Ministerio, para el cual cargo será designado el doctor Luis Teixeira Sampaio.

Que los funcionarios del ministerio de Negocios Extranjeros no pueden servir en el extranjero después de cumplir los sesenta y cinco años de edad, no obstante lo cual, y según las conveniencias del servicio, podrán seguir al frente de sus funciones, hasta cumplidos los setenta años, los embajadores y ministros plenipotenciarios.

Autorización para una intervención rigurosa en la cuestión de las reparaciones, mediante la concesión de los más amplios poderes a los representantes portugueses en la Conferencia de la Haya. A dicha Comisión, compuesta de seis miembros, se le podrán agregar otros varios si se juzga convenientes.—**Correia Marques.**

Kaye Don "chocó" con una bandada de golondrinas

Volaban a ras del suelo y el mecánico resultó herido en la cabeza

LONDRES, 5.—Una bandada de golondrinas ha estado a punto de ser la causa de un accidente mortal del famoso motorista Kaye Don y de su mecánico, el también muy conocido conductor Pister.

Cuando el coche iba lanzado a una velocidad de 150 millas por hora, se cruzaron con una bandada de golondrinas que volaban casi a ras del suelo. Envueltos por las aves, los corredores pasaron momentos de angustia. Una de las golondrinas, al chocar con la cabeza del mecánico de una manera tan violenta, le produjo una herida profunda en la frente que le hizo perder el sentido durante unos minutos. Afortunadamente llevaba el volante Kaye Don, al que las golondrinas no hirieron a causa del pequeño parabrisas que le protegía.

Cuando después del encuentro con la bandada de golondrinas pudieron detener el coche, vieron que un largo trecho de la carretera que acababan de recorrer estaba cubierto con los cadáveres de las aves, que habían estado a punto de causar la muerte de los motoristas.

LA FERIA DE VALENCIA.—Los típicos dulzaineros valencianos, ataviados con el traje regional, desfilando por la plaza de toros en la décima corrida celebrada con motivo de la feria (Fot. Vidal.)

UNA ROMERIA VASCA.—Grupo de romeros, con sus trajes castizos, en las calles de San Sebastián (Fot. Carte.)

BURGOS.—Un aspecto del festival celebrado el domingo a beneficio de la Cruz Roja. (Foto Club.)

LA FIESTA CELEBRADA EN VALLECAS.—El teniente coronel y oficialidad del regimiento de Pavía, el alcalde de Vallecas y varios concurrentes a la fiesta celebrada en honor de los jefes y oficiales de aquel regimiento (Fot. Vidal.)