EL TIEMPO (S. Meteorológico O.).—Probable para hoy: Toda España, vientos flojos y buen tiempo. Temperatura: máxima del lunes, 22 grados en Sevilla; mínima de ayer, 3 grados bajo cero en Palencia. En Madrid: máxima de ayer, 16,2 grados; mínima, un grado.

EL DEBATE

PRECIOS DE SUSCRIPCION
MADRID ..... 2,50 pesetas al mes
PROVINCIAS ..... 9,00 ptas. trimestre
PAGO ADELANTADO — FRANQUEO CONCERTADO

MADRID.—Año XVIII.—Núm. 5.841 * Miércoles 4 de abril de 1928

CINCO EDICIONES DIARIAS

Apartado 466.—Red. y Admón., COLEGIATA, 7. Teléfonos 11.194 y 11.195.

ORGANIZACIONES AGRARIAS

El Consejo de ministros va a deliberar sobre un proyecto de ley de «organización corporativa de la agricultura», que extienda a esta rama de la economía patria el régimen ya establecido en el comercio y la industria.

A su debido tiempo examinaremos el plan del ministro de Trabajo. Pero como la corporación es una entidad de «segundo grado», ya que la integran Sindicatos o agrupaciones que asocian directamente a los individuos, tiene grande importancia pasar revista a las instituciones que hoy viven en el campo español, sobre las que ha de basarse en buena parte el anunciado régimen corporativo agrario.

¿Qué panorama ofrece la España agrícola organizada? Vamos a describirlo con la mayor objetividad posible.

Existen en España con vida real unos 2.000 Sindicatos agrícolas, en su casi totalidad agrupados por Federaciones comarcales, que juntas integran la *Confederación Nacional Católico-Agraria.*

Buena cifra de aquellos Sindicatos tienen Caja rural de ahorros y préstamos, que es nexo y fundamento económico. La fuerza de la C. N. C. A. es grande en la mitad Norte de la Península. Castilla y León constituyen su núcleo principal.

La C. N. C. A. es la organización de los medianos y pequeños propietarios y colonos, y, en general, de los agricultores que, fuera de la Corte, viven cercanos a sus tierras.

Las *Cámaras oficiales Agrícolas* forman otro renglón importante en la enumeración del agro organizado. De su origen y estructura ya hemos escrito en otras ocasiones. Tócanos hoy decir que son tanto más fuertes cuanto más débiles son las organizaciones agrarias libres, en especial los Sindicatos agrícolas. Así, mientras en la mitad Norte de España, con raras excepciones, es su vida ficticia, en el Sur se encuentran algunas potentes, y a la cabeza de todas, la de Sevilla, obra de la actividad del señor Huesca.

La *Asociación de Agricultores de España* es la decana de las organizaciones agrarias nacionales. En provincias carece de organización y de masa —pruébanlo, entre otras cosas, sus ingresos por cuotas de asociados—, y busca una y otra en las Cámaras Agrícolas, a cuya hegemonía aspira con éxito apreciable. En efecto, ha logrado identificarse con la Cámara Oficial Agrícola de Madrid, y con ella comparte el domicilio social; tienen ambas el mismo presidente; son sus directivos las mismas personas; su órgano periodístico también es común.

Así, la Asociación de Agricultores es ahora, en realidad, el grupo de Cámaras Agrícolas que siguen las inspiraciones de la de Madrid. Su característica principal es ser la voz de la gran propiedad agrícola, explotadora en parte de sus tierras, sin preocupaciones sociales.

Además de estas tres colectividades, trátase ahora de organizar la *Liga de Campesinos* entre los más humildes labradores. De extensión nacional y carácter general agrícola no hay más organizaciones. Especializadas en las distintas ramas de la producción del suelo existen la *Unión Nacional de la Exportación Agrícola*—sabiamente regida—, la *Asociación Nacional de Olivareros*—de sólida base, por nutrir su caja de contribuciones obligatorias—, la *Confederación Nacional de Viticultores*—de menor cohesión económica que la anterior—y la *Unión de Remolacheros y Cañeros Españoles*—joven aún para que se pueda juzgar.

Es indudable que lo más hondamente enraizado en el campo español, lo que se halla con frecuencia al llegar a las aldehuelas perdidas en las sierras o en los pueblos ricos que conservan su carácter rural, son los Sindicatos agrícolas de la *Confederación Nacional Católico-Agraria.* Su preponderancia en muchas regiones es indiscutible, y buen testigo de ella puede ser el conde de Guadalhorce, que los ha encontrado dispuestos y aptos para colaborar en la obra de las Confederaciones Hidrográficas.

Los Sindicatos agrícolas son la organización más extendida en los campos de España; pero la decoración cambia al examinar las fuerzas agrarias dentro de los organismos oficiales. En éstos la primacía corresponde con inmensa ventaja al grupo formado por la Asociación de Agricultores y las Cámaras Agrícolas que siguen a la de Madrid. Una simple enumeración hace ocioso todo comentario.

La Asociación de Agricultores y las Cámaras Agrícolas, por las mismas personas, tiene representación, con frecuencia duplicada, en los siguientes organismos oficiales: *Consejo de Estado, Junta Central del Censo, Junta de Acción Social Agraria, Consejo Superior de Fomento, Junta del Comercio de Ultramar, Comisaría de la Seda, Junta Central de Abastos, Consejo de la Economía, Junta Superior de Catastro, Junta Central de Puertos, Comité de la Exposición Iberoamericana, Consejo Superior de Ferrocarriles, Comisión de Pesas y Medidas, Comisión Permanente de la Junta del Crédito Agrícola, Junta de Transportes, Tribunal de Cuentas* y *Oficina de Sales Potásicas.* Total, 17.

La Confederación Nacional Católico-Agraria está representada en el *Consejo Superior de Fomento, Junta de Acción Social Agraria* (delegado no elegido por ella), *Junta de Abastos, Consejo de Economía* (solo en el Pleno), *Junta de Puertos, Junta del Crédito Agrícola, Junta de Catastro, Oficina de Sales Potásicas* y *Consejo del Banco de España.* Total, nueve.

Es de notar que las representaciones no designadas por la propia entidad y las que sólo alcanzan a los Plenos son extraordinariamente defectuosas.

Nuestra mera labor informativa, por hoy, ha concluído. Debe saber la Corte cómo es el campo y quién tiene en él arraigo y fuerza. Ha de saber el campo cómo se le representa en la Corte. Porque es evidente que desde ésta se dictan las leyes para que aquél las cumpla luego.

Las causas, harto complejas, de que las diversas fuerzas agrarias españolas no alcancen unas y rebasen otras la representación oficial que les corresponde acaso las examinemos otro día. Ahora, en los umbrales del régimen corporativo agrícola, nos volvemos al campo para pedirle mayor atención hacia Madrid, y a los que en la capital han de dictar las normas para estructurar el régimen corporativo les rogamos la máxima atención a la realidad campesina, en bien de la propia obra que van a emprender.

DEL COLOR DE MI CRISTAL

EL PERRO TRISTE

Dos cartas.

De «Fly» a «Duff».

«Querido «Duff»: Me alegraré de que al recibo de estas cortas letras te halles en tu tierra con la mejor salud.. Yo, tan buena.

Mi amita, que hace todo lo que yo quiero (y si no lo hiciera, yo no la aguantaría), se ha prestado a tomar la pluma y escribirte por mí, pues ya sabes que soy una perrita muy mona, pero analfabeta. Y yo quería comunicarme contigo, apreciable «Duff», para hacerte presente mi admiración. Sé que estás quedando como un perro de los más sensibles y leales. He leído conmovida tu melancólica actitud ante la trágica desaparición de tu heroica dueña, miss Mackay, hundida en el Atlántico, junto al aviador Hinteliffe.

Sí que estarás triste, «Duff»; ya me hago cargo. Tu tristeza es tan honda, que has merecido el honor de que hablen de ti los periódicos. Dicen que te pasas la vida en el cuarto de tu ama, esperándola siempre, y que no hay quien te haga salir de él ni comer ni dormir. Los familiares lloran de verte y yo te aplaudo, si puede decirse así, a cuatro patas. Pero te aconsejo que no exageres la nota y que rectifiques en lo de no comer. Si no comes te morirás muy pronto, y alguien podrá decir que si hubieras vivido habrías acabado por olvidar. Viviendo, podrás demostrar que no olvidas, y esto es mejor. Aulla, pero come.

No sé si yo me veré algún día en tu caso. Mi amita no vuela, por ahora, pero le gusta mucho conducir el auto y va que vuela. Temo que algún día se mataré. Y lo peor del caso es que me lleva a mí siempre y nos mataremos juntas. Yo quisiera quedar viva para poder hacer lo que tú, y que hablaran de mí los periódicos. Si muero en el accidente, sólo hablarán de ella. Esto será más triste que vivir aullando lastimeramente y mucho menos simpático a la opinión. Así es que, aunque te compadezco, te envidio. Estás quedando muy bien. Así quisiera quedar en su día tu buena amiga, que te ladra cariñosamente, «Fly».

De «Duff» a «Fly»:

«Queridísima «Fly»: Muchas gracias por tus benévolos sentimientos; pero a ti te lo puedo contar todo; no sé cómo salir de la situación en que me veo. Estoy como esos viudos que han hecho demasiados aspavientos en los primeros instantes de su desgracia, y no saben cómo anunciar a la gente que se vuelven a casar. Me solicita para su casa una señora que me gusta mucho; es gorda y sedentaria; no parece haber peligro de que se mate por hacer tonterías. Además es golosa y tiene unas alfombras mullidas que dará gusto dormir en ellas cerca del fuego, mientras nieva en la calle. ¡Pero cómo me voy si todo el mundo está pasmado de mi pena?

Tú que estás a tiempo, querida «Fly», puesto que tu arriesgada dueña no se ha matado todavía, huye ahora. Busca una casa tranquila donde ser feliz. Las personas son demasiado exigentes con nosotros; ellas olvidan a escape y aun sienten, en muchos casos, el regocijo, más o menos secreto, de heredar. Y como no quieren que falte la nota sentimental, nos la dejan a nosotros y les gusta que muramos sobre la tumba del dueño. Es mucho pedir. Y no están a la recíproca. Aun no se ha visto un hombre que se eche a morir sobre la tumba de su perro.

Créeme: no seas tonta. Bueno que las señoras valientes y aventureras amarguen la vida de su familia; del marido sobre todo; pero a los perros, que no nos compliquen. Hay que acabar con las leyendas y librarnos de la obligación de sentir más y mejor que las personas. Yo estoy que no puedo más. Tengo un hambre horrible. Quisiera comer, quisiera irme con la señora gorda y vivir a gusto. Pero no tengo valor para perder los aplausos. Compadece a tu glorioso, pero fastidiado amigo, que te muerde con el mayor afecto, «Duff».

Tirso MEDINA

EL PRESUPUESTO INGLES TIENE 122 MILLONES DE SUPERAVIT

Los ingresos han producido 232 millones de pesetas más de lo calculado

HAN SIDO CERRADOS CUARENTA POZOS EN LAS MINAS DEL PAIS DE GALES

Alarma en los Comunes por el crecimiento de la flota pesquera alemana

LONDRES, 3.—La liquidación provisional del presupuesto británico acusa un superávit de 4.239.000 libras esterlinas, 122 millones de pesetas. Los ingresos han sido superiores en ocho millones de libras a lo presupuestado y los gastos en cinco millones de libras. El superávit calculado era de 1.440.000 de libras esterlinas.

LA SITUACION OBRERA

LONDRES, 3.—Han sido cerrados 40 pozos de mina en la región de Gales. Los alcaldes de Cardiff y de Bristol han publicado un llamamiento a la nación para que se acuda en socorro de los parados y de sus familias.

—La Dirección de una mina de South Shields ha despedido a 2.500 obreros mineros por acusarles de disminuir voluntariamente la producción de la misma.

* * *

LONDRES, 3.—El número de obreros ingleses que estaban sin trabajo el 26 del pasado mes de marzo se elevaba a 1.033.800, o sean 32.277 menos que en la semana precedente y 47.929 menos que en igual fecha que en el año anterior.

LA MARINA ALEMANA

LONDRES, 3.—En la Cámara de los Comunes y durante el debate relacionado con la industria pesquera, un diputado conservador llamó la atención del Gobierno acerca del desarrollo incesante de la flota pesquera de alta mar en Alemania, desarrollo—dijo—que parece sospechoso si se tiene en cuenta los utilísimos servicios que pueden prestar estos buques como dragaminas, según demostró la práctica durante la gran guerra.

DOS MAS

LONDRES, 3.—En un *steeple-chase* el Príncipe de Gales sufrió ayer dos caídas casi consecutivas del caballo que montaba. Sin daño alguno, el Príncipe montó de nuevo, siendo en ambas ocasiones aplaudidísimo por los espectadores.

ACCIDENTE A LORD TREMATON

PARIS, 3.—Lord Trematon, sobrino de la Reina de Inglaterra, ha resultado herido en un accidente de automóvil en la carretera de París a Lyón.

Las lesiones sufridas revisten cierta gravedad. Las noticias de última hora dicen que su estado es satisfactorio.

El herido es hijo del gobernador general del Africa del Sur y lleva el título de vizconde.

MINISTRO ENFERMO

LONDRES, 3.—Sir Arthur Steel-Maitland, ministro de Trabajo, se halla enfermo de congestión y su estado es grave.

El Nuncio en París llegó ayer a Roma

ROMA, 3.—Ha llegado a Roma el Nuncio de Su Santidad en París, monseñor Maglione, quien visitó esta mañana al Cardenal Gasparri, y mañana será recibido por el Papa.—**Daffina.**

EL PAPA EN LA VATICANA

ROMA, 3.—El Pontífice se trasladó esta mañana a la Biblioteca Vaticana, donde permaneció por espacio de una hora en la nueva Sala del Catálogo general, en la cual la Obra Carnegie prepara un nuevo fichero monumental de tres millones de fichas.—**Daffina.**

CONFERENCIA CUARESMAL

ROMA, 3.—Esta mañana el Pontífice asistió a la última conferencia cuaresmal pronunciada por el predicador apostólico padre Vitorio da Sestri, capuchino, quien desarrolló el tema de la Pasión de Nuestro Señor.—**Daffina.**

Colonia agrícola alemana en El Paraguay

ASUNCION, 3.—Se va a fundar en El Paraguay una importante colonia agrícola que se denominará Baja Sajonia.

Los colonos que la fundan son en su totalidad inmigrantes alemanes recientemente llegados al Brasil con abundante material agrícola.

Peregrinación aérea a Jerusalén

Irán tres aeroplanos desde Madrid, en diez o doce etapas. Un recorrido de 9.600 kilómetros. Los aviadores se unirán a los miembros de la peregrinación que presidirá el doctor Eijo.

EL PRIMER "RAID" MUNDIAL CON TERMINO EN JERUSALEN

Por la Jefatura Superior de Aeronáutica y por el ministerio de la Guerra ha sido aprobado un proyecto de peregrinación aérea a Jerusalén. Tres aeroplanos españoles llegarán a la Ciudad Santa para que los aviadores se unan a los miembros de la peregrinación, que va a presidir el Obispo de Madrid-Alcalá.

Los peregrinos estarán en Jerusalén

El jefe de escuadrilla capitán Bermúdez Reyna

del 15 al 24 de mayo próximo, y saldrán de Barcelona el día 19 de abril.

Será el primer «raid» mundial que tendrá como término Jerusalén.

El proyecto de peregrinación aérea ha sido elaborado por el capitán don José Bermúdez Reyna y el teniente don Mariano de Semprún. La idea en su aspecto religioso fué sugerida al Prelado de Madrid, que la acogió con viva y paternal simpatía, y la ha patrocinado en unión de la Acción Católica de la Mujer.

El jefe superior de Aeronáutica, coronel Kindelán, recibió el proyecto con entusiasmo desde el primer momento. Aún no ha nombrado el coronel Kindelán los aviadores que han de realizar la empresa; pero piensa designarlos uno de estos días.

Los autores del proyecto, jefe de escuadrilla, Bermúdez Reyna, y aviador Semprún, son distinguidos pilotos que llevan seis y ocho años, respectivamente, de servicio activo en Aviación militar. Ambos han prestado en Africa excelentes servicios. Actualmente están destinados en Getafe.

El coronel Kindelán nos ha facilitado los datos necesarios para la información.

Los autores del proyecto hacen constar en el preámbulo, que no se trata de un vuelo aeronáuticamente sensacionalí ni por el recorrido ni por las dificultades que hay que vencer, máxime cuando pilotos españoles han realizado

El teniente aviador don Mariano de Semprún

vuelos dignos de admiración, cual el del «Plus Ultra» y el de la escuadrilla «Elcano».

Se trata, añaden, de llevar un tributo de veneración al Salvador del mundo, visitando los lugares que presenciaron su Pasión y Muerte redentoras, y de continuar la tradición religiosa de nuestro Ejército.

Dedican un párrafo para hacer patente el entusiasmo que sienten por la idea.

El viaje se realizará en tres aparatos «Breguet XIX», con motor Lorraine de 450 HP. Aparatos y motores están construídos en España. El personal estará formado por tres pilotos, un observador irá en el avión del jefe de la escuadrilla.

Es necesario ampliar los depósitos con objeto de aumentar el radio de acción corriente en dichos aparatos. En un principio se pensó en llegar a un radio de acción de doce horas; pero es probable que se limite a ocho.

Los aviones del viaje a Manila eran como éstos, y se les añadió también depósitos de gasolina.

El itinerario

El recorrido total será de unos 9.600 kilómetros divididos en 10 ó 12 etapas, según el radio de acción para que se preparen los aparatos. En el caso de prepararlos para doce horas, las etapas serían las señaladas en el gráfico con línea continua. Si la preparación es sólo para ocho horas, habría las variaciones que se indican con líneas de rayas pequeñas. Por ser los aparatos terrestres se evitan en el proyecto travesías marítimas de importancia. Casi siempre se viajará por las cercanías de la costa.

En el caso de que la capacidad de vuelo sea de doce horas las etapas serán las siguientes: Primera. *Madrid-Melilla*, por Algeciras y Tetuán, 780 kilómetros en cinco horas y treinta minutos. Segunda, *Melilla-Túnez*, por Orán y Argel, 1.290 kilómetros en 9 h. 10 m. Tercera. *Túnez-Bengasi*, por Tripoli, 1.415 kilómetros en 10 h. Cuarta. *Bengasi-El Cairo*, 1.140 kilómetros en 8 h. 10 m. Sexta. *El Cairo-Jerusalén*, 430 kilómetros en 3 h. Sexta. *Jerusalén-Alepo*, por Damasco y Hons, 435 kilómetros en 3 h. 50 m. Séptima. *Alepo-Atenas*, por Adalia, Samos y Andros, 1.260 kilómetros en 9 h. Octava. *Atenas-Roma*, por Corfú, 1.100 kilómetros en 7 h. 50 m. Novena. *Roma-Marsella*, 730 kilómetros en 5 h. y 12 m. Décima. *Marsella-Madrid*, 910 kilómetros en 6 h. 30 m.

En caso de ser ocho horas el radio de acción, la etapa mayor sería la de Atenas-Roma (1.100 kilómetros en siete horas y cincuenta minutos).

Se ha supuesto para hacer esos cálculos de horas una velocidad de 140 kilómetros por hora; pero generalmente, aparatos como los que van a emplearse dan más rendimiento. Se ha tenido en cuenta para el cálculo la posible existencia de vientos contrarios.

Normas del viaje

Los aparatos harán el recorrido total sin perder la formación. Caso de que el mal tiempo hiciera eso muy incómodo, irían siempre, de todos modos, los aviones a la vista unos de otros. Si una avería obligara a que uno de los aeroplanos tenga que tomar tierra, los otros dos aterrizarán también, a no ser que el terreno no sea a propósito.

Si no pudieran aterrizar los dos aviones útiles se dirigirán al aerodromo más próximo, para enviar auxilio al averiado, y le esperarán hasta que se incorpore una vez reparado. Unicamente en el caso de que el avión averiado quedara inservible, continuarán los otros el viaje.

Los señores Bermúdez Reyna y Semprún han presentado un estudio detalladísimo de las etapas y el itinerario de cada una, indicando las razones por las que eligen los rumbos del vuelo.

Acompañan también un estudio meteorológico realizado en el Observatorio de Madrid, bajo la dirección de don Enrique Meseguer.

Calculan un presupuesto de unas 40.000 pesetas para preparar los aviones y cubrir los gastos del viaje.

Ya han comenzado los preparativos de los aviones.

Las etapas serán, a ser posible, diarias, tanto a la ida como al regreso de Jerusalén. Quizá algún día se hagan dos etapas.

Arden 35.000 balas de algodón en Karachi

Pérdidas por valor de veintidós millones de pesetas

KARACHI, 3.—Un violentísimo incendio ha destruído totalmente un depósito en el que se almacenaban 35.000 balas de algodón, causando daños materiales por valor de 750.000 libras esterlinas (cerca de 22 millones de pesetas).

La mercancía destruída pertenecía a varias casas comerciales.

INCENDIO DE UN EXPRESO

GINEBRA, 3.—Anoche se produjo un incendio en el «Orient Express» a la salida de la estación de Zurich. Varios coches de primera y segunda clase quedaron destruídos por las llamas.

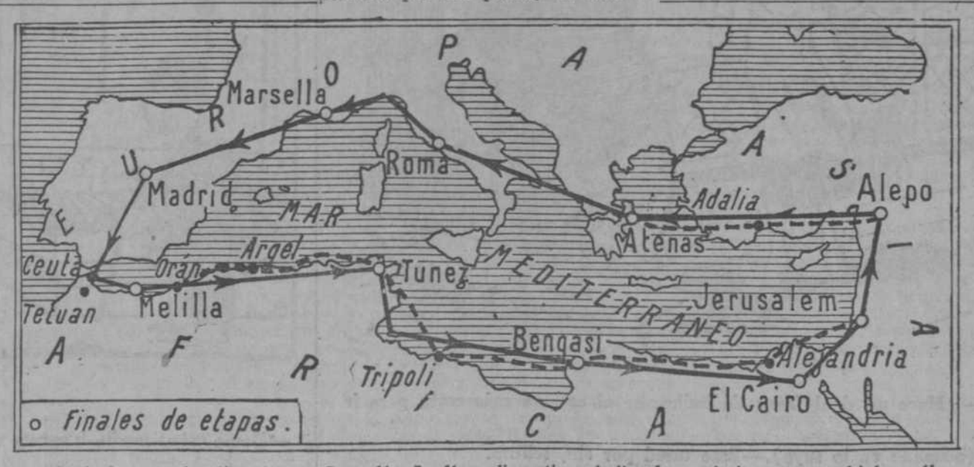

Itinerario de la peregrinación aérea a Jerusalén. La línea discontinua indica las variaciones que sufrirá aquél, caso de que el radio de acción del aparato sea de ocho horas, en vez de doce.

SE DISCUTE UN NUEVO PLAN PARA EL PAGO DE LAS REPARACIONES

En Nueva York creen que Francia planteará de nuevo este problema y el de las deudas interaliadas.

Una fuerte reducción, siempre que el pago sea inmediato

WASHINGTON, 3.—En los círculos oficiales americanos no han causado sorpresa alguna las últimas sugestiones del presidente del Consejo y ministro de Hacienda francés, Poincaré, acerca de la liquidación de las obligaciones alemanas relativas a las reparaciones; pero no han hecho comentario alguno respecto del asunto.

No obstante, se sabe que algunos funcionarios americanos, capacitados y especializados en estas cuestiones, estiman que Francia hará cuanto le sea posible para volver a poner sobre el tapete la cuestión de las deudas interaliadas y la de las reparaciones.

Los periódicos, tanto republicanos como demócratas, expresan la opinión de que el plan Dawes es solamente un expediente de carácter temporal.

El *New York Times* dice que solamente podría ser agradable a la opinión americana un nuevo proyecto de arreglo si hiciera factible una mejoría en las relaciones franconorteamericas y favoreciera el comercio exterior de los Estados Unidos.

El *New York Tribune* dice que Alemania debe pagar lo que la corresponde en concepto de reparaciones sin pretexto alguno, si quiere colocar en los Estados Unidos las obligaciones ferroviarias e industriales.

UN PROYECTO

PARIS, 3.—Telegrafían de Nueva York al *Matin* que el diario *New York Times* publica hoy una información, según la cual se han entablado conversaciones entre las potencias interesadas para la solución del problema de las reparaciones y las deudas interaliadas. Se dice en ella que los 132.000 millones de marcos oro, suma fijada para reparaciones, quedarían reducidos a 32.000 millones, de los cuales 16.000 se harían efectivos por medio de prestaciones en especie con cargo a la cuenta de Francia y Bélgica.

LA GUERRA FUERA DE LA LEY

WASHINGTON, 3.—En los círculos políticos se dice que a pesar de la extensa entrevista que celebraron ayer los señores Kellogg y Claudel, embajador de Francia, acerca de la última nota del Quai d'Orsay sobre el proyectado Tratado declarando la guerra fuera de la ley, no parece probable que se adopten medidas en breve con relación a estas conversaciones, como pretenden algunos, siendo lo más seguro que se cambien nuevas notas entre los Gobiernos de París y Washington.

TRATADO DE ARBITRAJE

PRAGA, 3.—El periódico *Narodni Listy*, comentando el ofrecimiento hecho por los Estados Unidos de concluir un Tratado con Checoeslovaquia de arbitraje y amistad, análogo en sus principios al Convenio franconorteamericano, muestra su satisfacción y declara que no encuentra en ello nada de extraordinario, teniendo en cuenta que lo mismo que entre Francia y los Estados Unidos, también entre esta nación y Checoeslovaquia parece inadmisible toda idea de una guerra mientras que los numerosos lazos económicos exigen relaciones políticas correctas y duraderas. El periódico termina diciendo que durante la gran guerra los Estados Unidos prestaron a Checoeslovaquia servicios que ésta no puede olvidar.

Indice-resumen

Deportes ..... **Pág. 4**
Cinematógrafos y teatros ..... **Pág. 4**
La vida en Madrid ..... **Pág. 5**
De sociedad, por «El Abate Faria» ..... **Pág. 5**
El final de una leyenda (folletín), por Angel Ruiz y Pablo. **Pág. 5**
Cotizaciones de Bolsas ..... **Pág. 6**
¿Hay moral o no hay moral?, por Manuel Graña ..... **Pág. 8**
Pasionarias y granadillas, por el doctor Royo Villanova ..... **Pág. 8**
A vuela pluma (La patria del Diplodocus), por M. Herrero García ..... **Pág. 8**
De Fra Angélico a Savonarola, por Rafael Villaseca ..... **Pág. 8**
Armonías sevillanas, por Joaquín Turina ..... **Pág. 8**
Se non e vero ..... **Pág. 8**

MADRID.—Manifestaciones del P. Gafo sobre la evolución de Pérez Solís **(página 3).**—Concurso para adquirir un edificio destinado a Escuela Nacional de Anormales.—Un millonario americano que viaja en avión. — Próximas fiestas de la Sociedad Española de Física y Química. — Más encuentros en las excavaciones de Cea Bermúdez **(página 5).**

PROVINCIAS. — El domingo Asamblea en Cuenca por el ferrocarril de Albarracín a Alcázar de San Juan.—Dos casas destruídas por el fuego en Piñotillos (Avila). — Robo frustrado en el Ayuntamiento de Higuera de la Serena (Badajoz).—El Ebro ha experimentado una crecida de cerca de cuatro metros.—En Toledo desfiló ayer la procesión del vía crucis **(página 3).**

EXTRANJERO.—Se habla de un nuevo plan para el pago de las reparaciones.—Hay siete millones de obreros parados en Norteamérica.—El presupuesto inglés se ha liquidado con 122 millones de pesetas de superávit.—Inundaciones en Italia **(páginas 1 y 2).**—El segundo jefe del «Royal Oak», condenado por el Consejo de Guerra **(página 3).**

El presidente inaugura el Matadero de Porriño

Envío diario a Madrid de diez toneladas de carne en vagones frigoríficos

Se ha logrado la cooperativa con sólo el anticipo de garantía, no de pesetas

UN DISCURSO DEL MARQUES DE ESTELLA EN LA PLAZA PUBLICA

Organizad vuestros hogares cristianamente, con las primacías de la tradicional familia española.

Porriño pide la creación de la Escuela Social Agrícola en Galicia

PRIMO DE RIVERA IRA EN BREVE A CANARIAS

(DE NUESTRO ENVIADO ESPECIAL SR. DARANAS)

PONTEVEDRA, 3.—El secreto de que no faltara el Levante durante el desembarco en la Cebadilla, como el secreto de que mañana no llueva y haya de lucir un sol espléndido en la campiña de Porriño, nos decía anoche el marqués de Estella, con una sonrisa entre humana y maliciosa, es mío, absolutamente mío. Pudo haber hablado el presidente en serio. La realidad una vez más habría subrayado y aun acentuado con una tilde de abrumadora energía su anuncio. Al cabo de unas jornadas ventosas, invernizas, ha hecho hoy un día maravilloso, más bien propio de los finales de mayo, que de los balbuceos de abril. La decoración no ha

Don José Mosquera, director técnico del Matadero de Porriño

podido, pues, ser más gratamente espectacular en Galicia, en uno de los más hermosos escenarios de la hermosa región, entre montañas y barruntando la mar frente a muchedumbres pastoriles y agrarias, endomingadas con sus galas más típicas, el semblante alerta y los corazones propicios. Por los senderos se oteaba desde la ventanilla del tren la hilera de romeros que venían con las sombrillas multicolores bajo el sol, camino de Porriño. Como en las romerías, como en las bodas campestres de rumbo y juventud. ¿Por qué?

Un gallego contumaz, Salgado Biempica, en la ventanilla del vagón nos contestaba señalándonos la densidad y verdura de los cultivos circundantes. Todo lo que produce Galicia apenas si basta a sus necesidades. Más que agrícola, es una región ganadera. Su riqueza no está en lo que cosecha, puesto que lo consume todo, salvo alguna cantidad de vino que exporta. Su verdadera riqueza está en la exportación del ganado.

Sin duda el momento más interesante de esta muchedumbre campesina cristalizó, mediada la tarde, ante la improvisada tribuna de madera desde donde el presidente, de uniforme, curvándose sobre los miles y miles de ciudadanos, les hablaba en el sentido de cooperación y de espíritu del hogar. El sol descubría el semblante bermejo del marqués de Estella. Oleadas y oleadas de hombres y mujeres llegaban.

Excusado es añadir que aun sin las pruebas de deferencia, más bien profesionales que de otra índole que del presidente han recibido los informadores, la impresión de éstos no puede traducirse, sino en torno de elogio. La referencia, sin embargo, a aquella disposición de ánimo del jefe del Gobierno no puede ser tan explícita como nosotros quisiéramos. Unas horas en el break, una invitación de por medio a la hora de la cena, una sobremesa prolongada, son referencias que periodísticamente tendrían todo su valor si el presidente nos autorizara a reproducir sus palabras, sus recuerdos del asalto a las Redacciones de «El Resumen» y «El Globo», en 1897 por varios capitanes, procedentes de la Academia General, entre ellos don Miguel Primo de Rivera, y anécdotas de las guerras de Filipinas y Cuba, de las campañas de Marruecos de 1909 y 1913, amén de otras coincidencias del general Primo de Rivera, que, además del prestigio de las cosas lejanas, pero vividas y sumamente evocadas, son de un formidable valor documental.

La llegada a Porriño

PORRIÑO, 3.—A la una y veinte llegó en el *break* de Obras públicas el presidente del Consejo, acompañado de su ayudante teniente de navío, señor Rapallo; del director general de Abastos, señor Bahamonde, y del señor Delgado Barreto.

Ya en la estación de León empezaron a subir al coche del jefe del Gobierno autoridades en gran número, que llenaron el vagón, abarrotado al llegar a la estación de Porriño. En todas las estaciones del trayecto se sucedieron las manifestaciones entusiastas de los vecinda-

rios en honor del presidente. A partir de Monforte, el recorrido fué apotósico. Ribadavia y otras poblaciones pugnaron por mostrar su entusiasmo. El general revistó en las estaciones de algunas de aquéllas, los Somatenes locales.

En Porriño estaba simplemente el campo, que eran todos los vecindarios de los pueblos de la comarca, y no es hipérbole, ya que las Sociedades agrarias estaban allí como un solo hombre.

Un banquete popular

El trayecto, cubierto de arcos de salutación que ostentan varias inscripciones como las siguientes: «Al caudillo. Al estadista. Al hombre». Entre vítores y aplausos, el presidente se dirige a inaugurar el Matadero de Porriño, el cual es una fábrica ya terminada, de grandes proporciones, enorme ventilación y capaz en absoluto para la gran obra a que se dedica. El jefe del Gobierno y su séquito recorren todas las naves y dependencias del Matadero, que elogian mucho. En una nave se celebró después un banquete de 300 cubiertos, que presidió el jefe del Gobierno con las autoridades de León y de las cuatro provincias gallegas. Asistieron también el Obispo de Túy y el Consejo de Administración del Matadero, formado por el presidente don Jacobo Varela de Limia; vicepresidente, señor Amado, y alcalde de Puentedeume, señor Peñarredonal; vocales, don Domingo Bueno, don Daniel de la Sota; presidente de la Diputación de Pontevedra; don Antonio Maceda, don Julio Pérez de Guerra, gerente del Matadero, don José Mosquera, director técnico, señor Gómed; arquitecto, señor Bellido, y por la Confederación Nacional Católico Agraria, don José María de Azara.

Al llegar la hora de los brindis, don Jacobo Varela de Limia, presidente del Consejo de Administración de los Mataderos de Porriño, se levantó a hablar. Empezó recordando el recelo de la opinión acerca del proyecto de los Mataderos. Se calificó de Quijotes a los iniciadores, y tenía razón, porque esta empresa es obra vuestra, señor presidente, vuestro el amparo de una obra que su fundación, su existencia, está a vos ligada. Si en otra época los gobernantes españoles han sido poco propicios para obtener de ellos concesiones, ahora pocas palabras bastan para que los gobernantes estudien y alienten las grandes empresas.

De todo lo hecho por el Gobierno, la fecha del 13 de septiembre es memorable para Galicia, por el problema foral, que originó episodios en una época lejana, y que no se resolvió por las omisiones y las abstenciones en la gestión, por un lado, y las cobardías por otro. Merced al Gobierno, entró el problema en una solución favorable, equitativa y justa para todos. No hay ya ódio, el pagador redime y al que le debían cobra, y todo esto hay que alabar en quien ha resuelto el problema foral en España. En Galicia somos los depositarios de los restos del Apostol Santiago, que no es sólo el Patrón de Galicia, sino el Patrón de España entera. Por dicha se ha realizado un problema interior y hay otro en la política del Gobierno, que tiene para Galicia gran interés. la aproximación a Portugal y América, ambos problemas que se realizarán por estos gobernantes.

El vicepresidente de la Confederación Nacional Católico Agraria, señor Azara, lee unas cuartillas, en que recuerda la fecha del 13 de septiembre, memorable para España. Dice que la entidad ha venido asistiendo al Gobierno, apoyando el espíritu ciudadano. Cita párrafos de Baltasar Gracián, en que bosqueja una política gobernante que ahora se ha resuelto por las virtudes que adornan a Primo de Rivera, y termina diciendo que las Federaciones filiales de Galicia tienen y pueden contar con la adhesión y colaboración de la Confederación Nacional. Fué muy aplaudido.

El señor Lagarejo, presidente de la Federación Agraria de Túy, relata la persecución de otras épocas del agro gallego, y hace elogios de la solución del problema de los foros por el Gobierno, que favorece extraordinariamente a la economía gallega.

Habla el presidente

Al levantarse el presidente del Consejo es acogido con una estruendosa ovación, y dice: Parece que me encuentro más que en la tierra sobria de Galicia, en la tierra donde nací. Tales son los hiperbólicos elogios que he escuchado por la obra de los Mataderos rurales; puede ser por el interés tomado por el agro gallego, y antes por las buenas intenciones respecto al problema foral.

Pero antes que a nadie, se debe esta obra a la constancia, actividad y gracejo del canónigo don Domingo Bueno, a quien años tras años escuché, que me informó de esta cuestión, y quien me visitó en la Presidencia para hacer sus peticiones. Es posible que yo carezca de perspicacia, pero sí creo que tenga sensibilidad para conocer las buenas intenciones de los que a mí se acercan sin orgullo ni vanidad. Fuí yo quien escuché a don Domingo Bueno; pero inmediatamente el Consejo de ministros se solidarizó con el proyecto, y fué el ministro de Fomento quien a renglón seguido estudió la obra. Los mataderos no serían nada si no les prestaseis vuestra asistencia ciudadana, si no bastase un apostolado civil. Tenéis que seguir el ejemplo práctico de los trabajos hechos para la redención de foros.

Tenía razón el señor Legarejo que en el programa de los agrarios regionales, los Sindicatos Católicos Agrarios y los simplemente agrarios, han de marchar de acuerdo, y así debe ser y así será, porque en España los confesionales y aconfesionales, quienes demuestren su fe como los que no la tienen, por grado o por fuerza, no pueden estar divididos, pues por tradición, acaso providencial, es uno el principio indisoluble de la nacionalidad y no hay quien pueda estorbar los ideales nacionales. Al terminar su discurso, el presidente oyó una gran ovación.

Después, en un altar colocado en una nave de los Mataderos, el Obispo, revestido de pontifical, bendijo el edificio.

—El presidente ha donado 100 pesetas para instituir una libreta de ahorro para el primer niño que nazca en Porriño.

Un acto en la plaza pública

Después de haber inaugurado el presidente el Matadero precintando el primer vagón que ha de llevar el cargamento de carne sacrificada en Porriño a Madrid, se dirigió a la Plaza del Cristo, en donde se celebró el acto principal de los organidados con motivo de la inauguración del Matadero rural cooperativo.

Empezó haciendo uso de la palabra el señor Maseda. Pide que todos los Ayuntamientos de Galicia otorguen el título de gallego al general Primo de Rivera. Al hacer esta petición se oyeron numerosos vivas en este sentido. Elogia la figura del canónigo señor Bueno, tan grande de alma—dice—como niño de cuerpo. Hay que reconocer que las voluntades de más temple no hubieran podido lograr esta ni otras obras sin un 13 de septiembre. Esta es la obra de los labradores gallegos.

El señor Bueno, canónigo de Túy, se levanta a hablar en medio de una clamorosa ovación. Hay que acabar—dice—de una vez con el tópico del individualismo gallego, del egoísmo gallego, que casi siempre elige como víctima propiciatoria al campesino. El campesino gallego no puede ser más descentralizador y más cooperativista como lo demuestra en el acto de hoy. Este, con ser un triunfo decisivo, no es, sin embargo, sino un primer paso que se da hacia la exportación del ganado. Hace falta completar esta medida con otras que levanten el nivel cultural de la clase agrícola gallega. A este propósito encarece la necesidad de una Escuela de Agricultura que sirva de intermediaria entre los ingenieros y el labrador. Dice que esta Escuela formaría personal capaz para dirigir la cooperativa, formaría un plantel de contratadores de leche, de engorde y directores de cooperativas hueveras. Paralela a esta medida hay que pedir otras, como la que la Diputación señala con su orientación de política forestal. Pide a los labradores que graben con una fecha solemne el día de hoy. El discurso del señor Bueno fué acogido con una gran ovación.

El general Primo de Rivera se levanta a hablar.

«Ignoro si mi voz fatigada llegará a todos, pero supliré las deficiencias de mi garganta con el esfuerzo de mi voluntad y con el silencio que de seguro todos me prestaréis. Estoy satisfechísimo de estar entre vosotros. El gobernante debe buscar continuamente el contacto con las clases más características de la nación en donde mueva su actividad; pero no vengo a pediros aplausos, porque vuestra bondad me los ha otorgado antes de que yo los haya pedido. Vengo simplemente a fortaleceros en el cumplimiento de vuestro deber, no sólo como cooperativistas, es decir, en la clase a que pertenecéis y los intereses que defendéis, sino en el hogar, en términos que lo organicéis cristianamente, socialmente, prácticamente, con todas las primacías que son privativas siglo tras siglo de la tradicional familia española. (*Grandes aplausos.*)

Os pido, sin embargo, que marchéis con el ritmo del siglo, que no volváis la espalda a los tiempos modernos. No intentéis repetir las prácticas que se seguían hace trienta años, sino ni siquiera las que se hacían hace cinco. Entonces era corriente el arraigo en los partidos políticos, empero esto no representaba—al cabo de un quinquenio lo estamos comprobando—sino un modo de alternar en el disfrute de cargos públicos, que no se ejercían austeramente, sino que se poseían como se posee un botín. (*Ovación.*)

Reflexionad y deteneos antes de que pase por vuestra mente o por vuestros labios un concepto de descrédito para el gobernante, porque la murmuración contra el gobernante quebranta no solamente el principio de autoridad, sino que recoge la disciplina e infunde en el cuerpo nacional el tóxico de la desarmonía social. Modelo de autoridad tenéis en el presidente de vuestra Diputación, el señor Sota, que no solamente no quiere emolumentos por los cargos públicos que desempeña, sino que, a pesar de no disfrutar de buena salud trabaja ahincadamente, fervorosamente, para que la provincia llegue a la plenitud de su desarrollo y a la plenitud de su producción. (*Grandes aplausos.*)

Cita en apoyo de esta afirmación la iniciativa de la repoblación forestal y de los Mataderos rurales. Extiende sus elogios a los miembros del Consejo de administración de los Mataderos, a los que me honro decir en nombre de su majestad el Rey que el Gobierno ha resuelto condecorarles con la cruz del Mérito Civil, según sus merecimientos y categorías. (*Grandes aplausos.*)

Saluda a todos y da las gracias a las autoridades por la cooperación prestada, así como a las mujeres, hermanos e hijos de los oyentes y a los jóvenes labriegos. También al dignísimo Obispo de la diócesis y a mis compañeros de armas aquí presentes, algunos de los cuales juraron conmigo la bandera en la Academia General.

Una gran ovación acoge el discurso del presidente.

El jefe del Gobierno en Pontevedra

PONTEVEDRA, 3.—Terminado el acto de Porriño, el general Primo de Rivera y sus acompañantes se dirigieron a Pontevedra, donde fué objeto de un grandioso recibimiento.

Por la noche se celebró en el teatro Principal un banquete en honor del jefe del Gobierno.

El alcalde hizo historia del esplendor de la ciudad.

A continuación habló el inspector de primera enseñanza señor Alvarez Mimeses.

Seguidamente se levantó a hablar el general Primo de Rivera en medio de una gran ovación. Ya comprenderéis—dice—que después de tres discursos lo difícil que me será hablaros, sobre todo después de las palabras pronunciadas por el digno alcalde y el inspector de primera enseñanza, que hablaron de la grandeza pontevedresa.

Ha hecho muy bien el alcalde en recoger las aspiraciones de otros pueblos de la provincia, de Vigo, que al engrandecerse dan esplendor a la capitalidad que por su tradición histórica le asiste el derecho de madre. La capitalidad se tiene precisamente por las glorias de la Historia. Ya comprenderéis cuán grato es recoger las aspiraciones del sentir popular y las necesidades de los pueblos.

Reconoce las protecciones otorgadas por el Gobierno a diversos pueblos y promete que cuando lo permitan las exigencias presupuestarias, en riguroso turno podrá Pontevedra resarcirse de insuficiencias anteriores. El Gobierno—dice—no viene a preparar las elecciones, sino a satisfacer un deber de conciencia y a estudiar las necesidades de la provincia. No espera votos a cambio de concesiones, porque no deben concederse mejoras en canje de vasallaje. Pontevedra entera ha demostrado que no tiene más que un anhelo, el de engrandecerse por ella y por la nación Alude al cariñoso recibimiento que se le ha tributado, que demuestra por lo complejo del homenaje popular que se va extinguiendo la luz de la antigua política. Dice que no sabe qué significación tiene la presencia en el acto de elementos muy significados que han ejercido actividades públicas en otros tiempos, pero los interpreta en el sentido de que, llegado el momento, los hombres de buena voluntad se unen para la reconstrucción nacional. Mañana, cuando marche, llevaré el recuerdo de esta hermosa tierra, llena de melancolía y luz. (*Muchos aplausos.*)

Peticiones de Pontevedra

Las peticiones del alcalde de Pontevedra fueron las siguientes:

Primera. Que se estudie el emplazamiento del puerto pesquero de Marín.

Segunda. Construcción del ferrocarril de la bajada a dicho puerto.

Tercera. Construcción del ferrocarril central gallego.

Se ha comentado mucho la asistencia al banquete de varios ex diputados y ex senadores del partido conservador.

Mañana, a las nueve y media, el general Primo de Rivera saldrá con dirección a Túy y se detendrá unas horas en Vigo. En Túy almorzará en el Palacio Episcopal y luego seguirá el viaje a Madrid.

El presidente irá a Canarias

El presidente ha manifestado su propósito de visitar Canarias, a ser posible a finales de esta primavera, pues son las únicas provincias que con ningún pretexto, es decir ni de paso siquiera, ha visitado.

Acompañará al presidente en su viaje a Canarias el ministro de Fomento.

El canónigo señor Bueno, probablemente regresará mañana a Madrid para tratar de la cuestión de la rebaja de las tarifas de carnes y el establecimiento de la Escuela Social Agrícola.

Cómo se abastece el Matadero

El sistema de abastecimiento es completamente cooperativo y por núcleos. Para ello se han creado núcleos dentro de los Sindicatos y Asociaciones agrarias con reglamento especial, acoplado a sus Estatutos. En aquel reglamento constan las obligaciones y derechos recíprocos del socio y del Matadero. Cada núcleo tiene un delegado que es el que se entiende directamente con el Matadero. La misión del delegado es la formación del padrón de ganados, comunicación de altas y bajas y determinación de fechas de entrega del ganado, tanto con respecto al Matadero como a los socios del núcleo.

El sacrificio

En el día señalado, el núcleo lleva su ganado al Matadero marcado con el número correspondiente al núcleo y el de orden del padrón. Una vez llegado al Matadero descansa unos momentos de las fatigas del viaje, procédese después al peso en vivo y reconocimiento facultativo, señálase con una chapa el número de orden del sacrificio y descansa en el establo hasta el día siguiente por la mañana, que es sacrificado.

Al atardecer, después de permanecer en el oreo el tiempo conveniente, procédese al peso de la canal, efectuándose inmediatamente la entrega del importe de la res al propio dueño o a su representante.

Las construcciones

El Matadero fué construído en catorce meses. Es todo de granito y las maderas de castaño y pino tea; la cubierta de teja plana. Los techos son de hormigón armado y están todos, lo mismo que las paredes, estucados de yeso y cemento bruñido. Consta de tres cuerpos: el central, dedicado a nave de matanza, oreo y cámaras frigoríficas; en los laterales están: en uno, establos y garage, y en el otro pabellón de servicios higiénicos, fundición de sebos, mondonguería, laboratorio biológico, salas de máquinas, generador de hielo, calderas de vapor, etc.

Posee un alcantarillado perfecto y agua abundantísima en todas las dependencias, que toma de un depósito de hormigón armado, propiedad también del Matadero, instalado sobre la torre del transformador de la corriente eléctrica.

Tiene muelles propios para efectuar la carga de los vagones que atracan en la parte posterior de la cámara frigorífica.

Ocupa una superficie de 9.874 metros cuadrados.

La carne a Madrid

La producción ordinaria del Matadero es de diez toneladas de carne, que viene a Madrid en vagones frigoríficos. En la Corte tiene montada una Delegación, la cual se encarga de distribuir toda la carne a las tablajerías. La carne es de clase superior. La provincia de Pontevedra ya de antiguo se ha especializado en la cría de cebones, siendo los mejores que llegan al mercado madrileño.

Los beneficios del Matadero

Hasta ahora nunca había funcionado una Cooperativa en Galicia, quizás por tres razones: por espíritu individualista, porque no se había dado con la «materia económica» capaz de agrupar al labrador gallego y porque no se había tenido en cuenta su psicología, y se le pedía siempre anticipo económico para establecer la Cooperativa. El Matadero de Porriño se ha contentado con sólo el anticipo de garantía, no de pesetas.

Hasta ahora el labrador era víctima de los traficantes de ganado, que los asediaban en las ferias, en los mercados y hasta en sus propias casas, y con el Matadero se ven libres de ellos y de las pérdidas que su intervención les producía.

Con el establecimiento de la *Caja de Ahorros y de Crédito Pecuario*, anexa al Matadero, el labrador se verá muy pronto redimido de la usura de la aparcería, una de las lacras del agro gallego. En esta provincia, el 80 por 100 de los labradores no tiene ganado propio.

La historia del proyecto

La historia de las etapas distintas por que pasó hasta ahora el proyecto de Mataderos rurales es interesante. Fué expuesto por primera vez el 10 de marzo de 1924 al general Primo de Rivera, el cual, con su certera percepción de gobernante, vió la conveniencia de que se realizara. Después, esperas, retrasos, ausencias del general; en fin, las contrariedades de dentro y de fuera que siempre traen consigo estas obras. Por último, en mayo del 25 la concesión condicionada del millón de pesetas como préstamo y luego la obra gigantesca de conseguir que los socios de los Sindicatos Católicos de Galicia, de las cuatro provincias, respondieran solidaria y mancomunadamente de ese millón. Para esta obra se consideró indispensable a don José Mosquera Nocelo, el cual, con don Santos Bugallo y el autor y alma de la idea, don Domingo Bueno, recorrieron en peregrinación todos los Sindicatos de Galicia, hasta conseguir que unos 150 de aquéllos prestaran su fianza. Luego se firmó una póliza, se constituyó el Consejo de administración, y en 1 de agosto del año 1926 comenzó a funcionar el gran Sindicato «Mataderos Rurales Cooperativos de Galicia», cuya marca es el anagrama formado por la primera sílaba de las palabras que forman su título: «Marucoga».

BARRERA SANITARIA

ITALIA.—Gracias al Cielo, hermanita, ese virus no produce ya sus efectos en nuestra tierra.

(*Il Travasso*, Roma.)

Una escision en el partido socialista francés

Un senador y un alcalde expulsados de la organización. Los concejales de Sedán continúan en "huelga".

PARIS, 3.—La campaña electoral se halla en pleno proceso de actividad, aunque se tropieza con las enormes dificultades que ofrece el cambio de sistema de escrutinio. En el seno del partido socialista se ha producido una escisión provocada por el senador Violin y el alcalde de Ruteaux, que no quiere ceder ante la imposición del Comité central del partido socialista, que ha decidido excluirlos de sus listas.

SEDAN SIN ALCALDE

SEDAN, 3.—El Consejo municipal de esta ciudad, que había dimitido a causa de la supresión de la circunscripción electoral y que había sido reelegido el domingo pasado, fué convocado ayer por el prefecto de Ardennes, con objeto de verificar la elección de alcalde.

Tres vueltas de escrutinio no dieron resultado alguno, pues los miembros de la Asamblea, en signo de nueva protesta depositaron sus votos en blanco dentro de la urna, por lo que el Consejo municipal no volverá a entrar en funciones no obstante los buenos deseos del prefecto del departamento.

* * *

En 1924 Poincaré quiso hacer unas elecciones «centro-izquierda». Le pesaba mantenerse en el Poder con el apoyo casi exclusivo del Bloque Nacional, que tenía una fuerte proporción de derechas. La explicación de esto habría que buscarla probablemente en el terreno religioso. El actual jefe del Gobierno francés es absolutamente laico — según Thibaudet es químicamente puro de toda idea religiosa—y le molestaba marchar en compañía de tanto católico militante como formaba el Gobierno del Bloque Nacional.

Así dejó el ministerio del Interior en manos de los radicales, que supieron hacer las elecciones. A pesar de no tener mayoría de votos el cartel de izquierdas logró mayoría de diputados. Contribuyó a ello la falta completa de orientaciones en que el jefe del Gobierno dejó al Cuerpo electoral. El resultado fué la derrota y las consecuencias casi trágicas que para Francia trajo el consulado de Herriot.

Ahora, a juzgar por sus discursos de Burdeos y Carsassona, Poincaré intenta una maniobra parecida, pero esta vez de una manera más franca y declarada. Además le favorecen las circunstancias. Su obra no se ha hecho bajo el signo de un partido, sino de la Unión Nacional, y puesto que en ella han colaborado los radicales, parece natural que a ellos se extienda el apoyo y se dirija la invitación del Gobierno.

En segundo lugar, el radicalismo está dividido. La bandera unionista levantada por Franklin Bouillon cuenta en el partido con más adeptos de los que podía esperarse. Sin que se le acuse de fomentar la rebeldía, puede Poincaré llamar a los radicales defensores de la coalición, frente a los que prefieren el contacto con los socialistas.

El presidente del Consejo ha dividido los partidos franceses en cuatro categorías, según el apoyo o la oposición que han hecho al Gobierno de Unión Nacional. Los que le han apoyado siempre, los que le han prestado su ayuda en determinadas circunstancias solamente, los que le han combatido con lealtad; los comunistas.

En el primer grupo incluye a la derecha el centro y los radicales unionistas o que han votado siempre con el ministerio; el segundo grupo son los radicales que siguen a su jefe, Daladier, y que pocas veces y únicamente en los primeros días del Gobierno Poincaré le han apoyado; el tercer grupo son los socialistas.

Con bastante claridad el presidente ha dicho en Burdeos y ahora en Carcassona que debe votarse a los primeros y con determinadas garantías a los segundos. Su razonamiento ha sido que una restauración financiera es obra de bastantes años. Si se quiere que la Unión Nacional termine su tarea es preciso darle la estabilidad necesaria por medio de una mayoría segura. Viene a pedir la tregua de cinco años que defiende el radical rebelde Franklin Boullon.

Poincaré ha escogido el mediodía de Francia, la tierra radical por excelencia, para decir estas cosas, sin duda, con objeto de favorecer a los miembros de este partido que desean la continuación del Gobierno presente. Pero esta complacencia hacia las izquierdas tiene que alarmar a los católicos de Francia que contemplan cómo al amparo de los apremios financieros se mina lentamente lo poco que queda en dicho país de libertad de enseñanza y nadie piensa en la libertad religiosa que en el vecino país está disminuída.

Y por otra parte, los elementos moderados que creen en los radicales, miembros de la Unión Nacional están expuestos a un desengaño. Si la suerte favorece al partido radical, aunque los elegidos sean en su mayoría partidarios de la concordia, no tardaría mucho tiempo en reconstituirse el cartel de izquierdas.

Por eso es seguro que este discurso, considerado como el complemento del de Burdeos, no agradará a los católicos y disgustará a los radicales, que pensaban en que Poincaré se echaría en sus brazos y rompería con la derecha de la Unión Nacional. Pero con todo, si se compara esta campaña electoral con la de 1924 puede creerse que la situación es algo más satisfactoria.

R. L.

Siete millones de parados en Norteamérica

PARIS, 3.—El *Chicago Tribune* dice que en los Estados Unidos hay más de siete millones de obreros sin trabajo.

LA REDUCCION DE IMPUESTOS

WASHINGTON, 3.—El secretario de Estado del departamento correspondiente ha informado ante la Comisión de Hacienda del Senado en el sentido de que no existe razón alguna que aconseje la modificación, durante el año actual, de la forma de negocios establecida hace dos años.

Agregó que la reducción de 290 millones de dólares, votada por el Senado, deberá ser reducida a 201 millones o, acaso, a 182, suma inferior a la que fué propuesta en otoño último, y que es necesaria a consecuencia del aumento de los gastos del Estado y por la disminución experimentada en los ingresos.

Nieva en Asia Menor

Inundaciones en el Norte de Italia

ANGORA, 3.—A consecuencia de las grandes nevadas que han caído estos últimos días ha quedado cortada en diversos puntos la carretera de Trebizonda a Erzerum y las cosechas han sufrido en dicha región daños importantes.

EN AUSTRIA

SALZBURGO, 3.—Un alud ha sorprendido a cuatro alpinistas que realizaban una excursión. Uno de ellos ha perecido.

INUNDACIONES EN ITALIA

ROMA, 3.—Las tormentas han producido inundaciones en la región de Venecia y han dejado sin abrigo a más de 800 familias.

Otro choque con Sandino

MANAGUA, 3.—En un encuentro sostenido por una patrulla norteamericana con un destacamento de partidarios del general Sandino, éstos tuvieron cinco muertos y además les fueron hechos varios prisioneros por las fuerzas de los Estados Unidos.

Incidente entre Albania y Yugoeslavia

Yugoeslavia ha pedido explicaciones por un cierre infundado de la frontera

BELGRADO, 3.—El Gobierno yugoeslavo ha hecho una gestión cerca del Gabinete de Tirana, solicitando que sea derogada inmediatamente la disposición mediante la cual ha sido ordenado el cierre de la frontera Norte de Albania, pues—según dice el Gobierno de Belgrado—la razón aducida para adoptar tal determinación, y que es la existencia de una epidemia de tifus, no es suficiente, ya que ningún caso de dicha enfermedad se ha registrado en las regiones fronterizas.

UNA NOTA YUGOESLAVA

BELGRADO, 3.—La Agencia oficiosa Avala publica una nota en la que confirma la noticia, según la cual, el encargado de negocios yugoeslavos en Tirana ha pedido explicaciones al Gobierno albanés por la medida tomada por éste de cerrar la frontera.

EL GUARDIA.—¿Se puede saber qué haces ahí?

EL LADRON (afrontando la situación).—¡Iba a ahorcarme!

(*London Opinion*, Londres.)

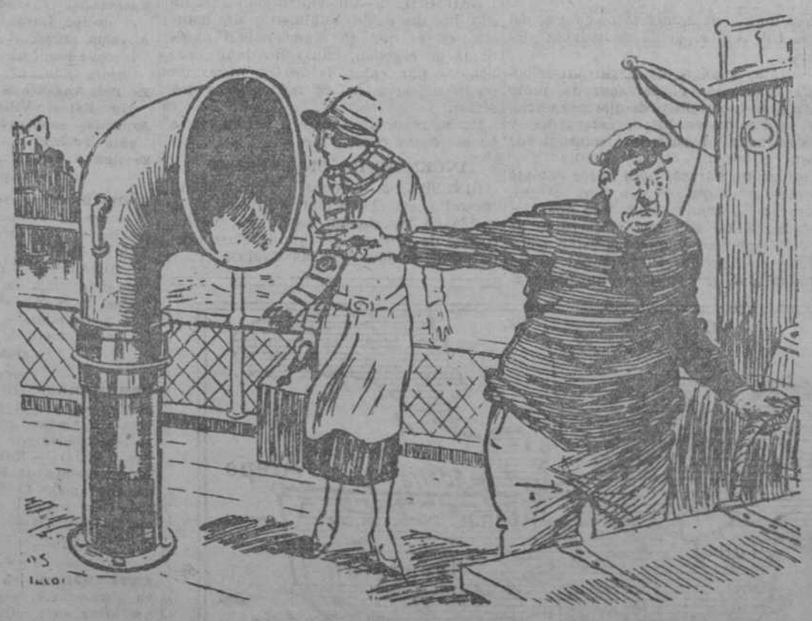

LA PASAJERA.—¿Hace usted el favor de indicarme el camino más corto para ir al salón?

EL MARINERO (ocupado en lo suyo).—Pase usted por ahí, señora.

(*The Passing Show*, Londres.)

—Deme usted media langosta viva.

(*Pêle Mêle*, París.)

EL MARIDO.—¿Se puede saber dónde encontraré un tenedor y un cuchillo?

LA MUJER (indignada).—¡Tienes unas preguntas tontas, Harold! ¿Dónde vas a encontrarlos sino en el aparador?

EL MARIDO.—Pero ¿dónde está el aparador?

LA MUJER.—¡En el jardín!

(*The Passing Show*, Londres.)

CUENCA PIDE EL FERROCARRIL ALBARRACIN-ALCAZAR

Robo frustrado en el Ayuntamiento de Higuera de la Serena (Badajoz). Arden dos casas en Avila. Gestiones de Bilbao por el puerto de Santurce. Dos muertos y cuatro heridos por accidente del trabajo en Barcelona.

EL EBRO EXPERIMENTA UNA CRECIDA DE CUATRO METROS

Dos casas incendiadas

AVILA, 3.—En el pueblo de Piñotillos un incendio destruyó dos casas propiedad de los vecinos Francisco Sánchez y Gonzalo Jiménez. Se quemaron todos los muebles y enseres. La esposa de Francisco resultó con quemaduras. Las pérdidas se calculan en 20.000 pesetas.

Robo frustrado

BADAJOZ, 3.—En el Ayuntamiento de Higuera de la Serena penetraron unos ladrones con el propósito de robar los fondos del Municipio, pero no lo consiguieron por no haber podido forzar la caja. Fueron detenidos como presuntos culpables Antonio Vázquez Ramos y Cecilio Mantilla Sastre, vendedores de romances.

—El domingo de Resurrección se celebrará la fiesta del rejón, actuando Joao Nuncio, Ruis da Camara y Cañero. Se lidiará ganado del duque de Palmelha.

Las peregrinaciones a Lourdes

BARCELONA, 3.—El Prelado de esta diócesis, doctor Miralles, ha publicado una circular hablando de las peregrinaciones barcelonesas a Lourdes. Como es sabido, estas constituyen las más numerosas e importantes de las peregrinaciones extranjeras a Lourdes. Ya el año pasado tomaron parte juntamente con la catalana, la peregrinación valenciana, y en éste se espera que supere a la pasada.

Dos muertos y cuatro heridos en un hundimiento

BARCELONA, 3.—Esta mañana, a las diez y media, ha ocurrido una sensible desgracia en las obras del palacio de Comunicaciones que en la plaza de España se construye para la Exposición Internacional de Montjuich, una más de la larga serie de accidentes sucedidos durante el transcurso de estas obras. A dicha hora se desprendió un tablón del andamio en que trabajaban los obreros Enrique Fabregat, de veintisiete años, Juan Oliva, de veinticuatro, y José Serra, de cincuenta, que cayeron sobre otros llamados Antonio Mondéjar, de trece, su hermano Francisco, de veinte, y Antonio Amigo, de diez y seis, revueltos con los materiales. A los gritos de los heridos acudieron otros compañeros de trabajo, que recogieron cadáver a Antonio Mondéjar, y heridos a los demás. Conducidos rápidamente en «taxis» a la Clínica del doctor Roig, falleció allí Enrique Fabregat. Las demás víctimas sufren lesiones de pronóstico reservado, y quedaron hospitalizados en dicha Clínica. El gobernador civil, al recibir esta mañana a los periodistas, expresó su sentimiento por la catástrofe.

—Una Comisión de elementos católicos visitó ayer al gobernador para protestar contra unos grabados que publica el semanario «La Opinión», ofensivos para los sentimientos católicos. El gobernador prometió imponer una sanción.

—Ha sido multado con 100 pesetas José Sarobe, de San Justo de Cap Centelles, que cortó la formación de una batería de artillería a su paso por la Rambla de Santa Mónica, con un autocamión, y con 250 pesetas el periódico de Manresa «Plá de Batgés».

Gestiones por el puerto de Santurce

BILBAO, 3.—El presidente de la Diputación ha celebrado una conferencia hoy con el director de la Junta de Obras del puerto, a quien le habló de las gestiones hechas en unión de la Comisión, que se trasladó a la Corte para conseguir que la elección de puerto nacional pesquero recaiga en el de Santurce.

Al hablar el señor Bilbao con los periodistas, les dió cuenta de esto, y de la visita hecha al ministro de Fomento a quien le manifestó que Vizcaya está bien dispuesta para realizar la repoblación forestal, siempre que el Estado conceda el 50 por 100 de los gastos hechos en la región para esto. Parece ser que el conde de Guadalhorce acogió con mucho interés la proposición y los deseos de Vizcaya, y pidió se le envíe un escrito sobre el asunto, para estudiarlo.

—La Junta provincial de Protección a la Infancia ha hecho un llamamiento a las familias campesinas para que acojan a los niños desvalidos, siempre que aquellas ofrezcan las debidas condiciones morales y sanitarias precisas, para que los niños vivan en otro ambiente que el de la ciudad. El presidente de la entidad, que es el gobernador civil, ha ordenado publiquen los alcaldes una circular dirigiéndose a los vecinos, para que mediante una pensión se encarguen de dichos niños.

—Ha llegado de Santander el vapor «Sendeja», que estuvo en peligro de naufragar en aquel puerto.

El programa del armamento naval

BILBAO, 3.—La Prensa local recoge los artículos aparecidos en la de Madrid referentes a la construcción de nuevas unidades navales y se hace eco de la petición de los mismos de que se lleve a efecto en un breve plazo.

El ferrocarril Albarracín-Alcázar

CUENCA, 3.—El domingo próximo se celebrará en esta capital una Asamblea de pueblos interesados en la construcción del ferrocarril de Albarracín-Alcázar de San Juan, pasando por Teruel y Cuenca. Se han recibido importantes adhesiones.

Peticiones de Ferrol

FERROL, 3.—Con motivo de la visita del presidente a Porriño, el pueblo de Ferrol ha enviado por mediación del alcalde, una exposición en la que expresa la ciudad los críticos momentos que atraviesa por la forma especial en que se desarrollan en nuestro país los programas de las construcciones navales. Dice la exposición que periódicamente cada tres o cuatro años, al botarse un buque, el trabajo fecundo pasa por una profunda amargura al ver centenares de inteligentes obreros apremiados por la falta de trabajo y que emigran cuando es posible. En esta ocasión, el pueblo atemorizado y conmovido, pide y suplica en pleno apogeo de la Factoría Naval con 4.300 hombres trabajando en distintos talleres en completo desarrollo, con un amplio programa de mejoras y ampliaciones en el Arsenal y servicios, con el ánimo conmovido por los éxitos alcanzados por el crucero «Príncipe Alfonso» y con un extenso programa de construcciones navales aprobado por el Gobierno y con créditos en los presupuestos en los que figuran tres grandes cruceros y una serie de buques menores, que al botarse el crucero «Miguel de Cervantes» y a pesar de este cúmulo de circunstancias favorables, de no ponerse en ejecución las iniciativas del Gobierno, se verán las gradas del Arsenal vacías y una vez más, ante las amenazas de un despido grande de obreros que vendrá a disgregar la Maestranza que junta y entrenada constituye una importante riqueza. Termina el escrito diciendo que España, por fuerza de su destino, bajo la égida del Soberano y guiada por el marqués de Estella, ha dado un paso de gigante, siendo ya una gran nación. Su resurgir está ligado al desarrollo de la Marina. Los ojos del mundo están fijos en nosotros, deseando que ese resurgir, que hace poner fuerza e influencia en manos de la noble y vieja España, siga iluminando al presidente en esta visión del programa.

Viaje de estudios

GERONA, 3.—Se encuentra en esta ciudad, en viaje de estudios, el doctor Max Von Bahrfeldt, general de la reserva y catedrático de la Universidad de Halle y autor de varias obras de Numismática.

Accidente en un río

JEREZ, 3.—La duquesa de Algeciras y las señoritas Angelita Mérito, Genoveva Hoyos, Mercedes Saavedra, Pilar Goytia, Luisa Hidalgo y María Martel embarcaron hoy en una lancha en unión del marqués del Mérito, su hermano Ricardo y don José San Alberto, para dar una paseo por el río Guadalete. Durante la excursión el señor San Alberto cayó al agua y quedó asido a unas ramas de álamos, manteniéndose en esta situación durante media hora. Mientras tanto el marqués del Mérito y su hermano Ricardo bogaron hacia la orilla, y tan pronto hubieron ganado ésta, se arrojaron al agua provistos de largas cuerdas, con las que consiguieron atar el cuerpo de aquél, salvándole de una muerte cierta cuando ya estaba extenuado.

La conducta de ambos ilustres aristócratas está siendo objeto de generales elogios.

El señor Ponte en Lérida

LERIDA, 3.—En las primeras horas de anoche llegó en «auto» a esta capital el ministro de Gracia y Justicia, acompañado de su secretario, señor López Pérez, y una caravana de automóviles que le seguía desde Solsona, en la que figuraban el capitán general, el presidente de la Audiencia territorial, el gobernador civil de la provincia y el fiscal de la Audiencia provincial. El alcalde de Lérida salió a recibir al señor Ponte al término municipal, y en la Rambla de Fernando aguardaban el Prelado diocesano, jueces, magistrados de la propiedad, Colegios de jueces y procuradores, Tribunal para niños, comisiones militares, Prensa y otras entidades. El ministro se detuvo en casa de don José Julián Mangrane, donde se verificaron las presentaciones y se celebró después un banquete, al que han asistido las autoridades. El señor Ponte se retiró después a descansar en la misma mansión. Hoy por la mañana visitó la Audiencia, el Juzgado y el edificio donde estuvo la antigua Audiencia, y luego marchará a Borjas Blancas con objeto de visitar aquel Juzgado.

Desde allí salió para Zaragoza y el miércoles estará en Madrid.

Entrega de un bastón de mando

PALMA DE MALLORCA, 3.— Ayer le fué entregado un magnífico bastón de mando al gobernador civil, don Pedro Lloseas, que le regalan los alcaldes y concejales de la isla. El acto se celebró en el Gobierno civil, y ofreció el homenaje el alcalde de Palma, don Juan Aguiló. El señor Llosas dijo que ello era una deuda más que contraía con Mallorca, y prometió laborar con ahinco por la bella isla. Asistieron la mayor parte de los alcaldes de la isla, y después se cursaron telegramas de adhesión al jefe del Gobierno y ministro de la Gobernación.

—El Ayuntamiento de esta ciudad ha nombrado hijo ilustre de Palma al pintor Fausto Morell, recientemente fallecido.

Los infantes de Orleáns

SANLUCAR DE BARRAMEDA, 3.—Han llegado, para pasar aquí una temporada, sus altezas reales los infantes de Orleáns, que se alojan en el Real Palacio.

La línea aérea París-Madrid

SAN SEBASTIAN, 3.—El alcalde ha marchado a Bayona para asistir a la conferencia de Aviación relacionada con el establecimiento de una línea aérea París-Madrid.

—Siguen los trabajos de organización de la Feria de Industrias del Mar. Se han recibido algunas inscripciones de casas alemanas.

La archiduquesa Margarita

SANTANDER, 3.—Procedente de Barcelona llegó, a las tres de la tarde, la archiduquesa Margarita de Austria, hija del archiduque Leopoldo Salvador y sobrina de la reina Cristina.

La archiduquesa, que permaneció unos días en el palacio de los condes de Güell en Barcelona, se dirige a Santillana, donde se dedicará a su predilecta afición de la pintura.

Fué recibida por el conde de Casamena, don Ramiro Pérez Mateos, y los señores Escagedo y Salmón. Después de conversar con éstos breves momentos salió en automóvil para Santillana, donde se le han preparado habitaciones en el clásico mesón de Gil Blas.

Probablemente el Jueves o Viernes Santo se trasladará a Comillas. La archiduquesa hace el viaje de riguroso incógnito; por esta razón no acudieron a la estación las autoridades.

Todo nuestro
JABON
MOSAICO
LLEVA EL NOMBRE
DE
LA ROSARIO

MAISON SARMANTON
5, BARQUILLO, 5
Todos los días, exposición de los grandes modelos de vestidos. Especialidad en vestidos de novia.

CINE DEL CALLAO
PROXIMAMENTE
EL ORGULLO
DE
ALBACETE
Adaptación cinematográfica de la original comedia de Paso y Abati, por JOSE MONTENEGRO (Tío Chupito).

Se inaugura una Exposición

SEVILLA, 3.—Ayer tarde se inauguró la Exposición de cuadros del pintor Santiago Martínez. A la inauguración asistieron los infantes don Carlos y doña Luisa y las autoridades.

—En Villaltas cuestionaron el guarda nocturno José Jiménez y Manuel Valdés. Terminada la cuestión se marcharon a sus casas, pero poco después el guarda hizo dos disparos de revólver sobre Valdés, a quien hirió gravemente. Fué detenido el agresor.

Un loco mata a una anciana

VIGO, 3.—En una parroquia del Ayuntamiento de Cotovad (Pontevedra), Benigno Bugallo, en un ataque de locura, mató con un azadón a una anciana. El agresor fué detenido en un monte adonde había escapado, por unos convecinos, no sin hacer gran resistencia, y fué llevado a Pontevedra fuertemente amarrado, por sufrir un ataque de locura.

—Procedente de Valparaíso cegó el vapor «Oropesa», que dejó en Vigo 78 pasajeros. A bordo del buque regresaba de La Habana una mujer llamada Argentina González, con sus dos hijos en lastimoso estado. Entre el pasaje de primera y segunda clase se hizo una suscripción para dicha familia, reuniéndose 1.008 pesetas. El marido quedó en La Habana y la mujer es de un pueblo de la provincia de León.

—El vapor inglés «Arlanza» ha traído de Inglaterra para el Banco de España, 40 cajas de billetes y 41 de papel de la Deuda pública para el Estado español, con un peso total de 14 toneladas.

Gran crecida del Ebro

ZARAGOZA, 3.—Comunican de la estación de aforos de Castejón que el Ebro ha alcanzado una altura en dicho sitio de 13 metros. Por consiguiente en Zaragoza, cuando llegue la crecida, alcanzará una altura próximamente de 3,60 sobre el nivel ordinario. Se han dado los avisos oportunos a los pueblos ribereños.

El centenario de Goya

ZARAGOZA, 3.—Se reunió la Junta de la Real Academia de Bellas Artes de San Luis, tomando los siguientes acuerdos: Que el día 17 se celebre en el Museo la inauguración de la Exposición de obras de Goya y objetos que recuerden aquella época. La Exposición estará abierta hasta el día 31 de mayo. El mismo día de la inauguración se verificará la adjudicación de los premios en el concurso abierto para elegir proyecto de acuñación de la medalla conmemorativa del centenario de Goya. El día 20 costeará la Academia una misa de réquiem sencilla en San Miguel en sufragio del insigne pintor, y concurrirá en corporación a los solemnes funerales que se celebrarán en el Pilar.

—El Ayuntamiento, en su sesión de esta tarde, acordó asistir corporativamente al funeral que se celebrará por Goya en el templo del Pilar. También acordó adherirse a la solicitud de la concesión de la cruz de Beneficencia a favor de la infanta doña Isabel.

Conferencia de Royo Villanova

ZARAGOZA, 3.—En el Centro de la Unión General de Trabajadores dió una conferencia el rector de la Universidad, don Ricardo Royo Villanova, que clausuró el curso de 24 conferencias desarrolladas por distinguidas personalidades.

El doctor Royo Villanova abordó el tema «Pueblo, Arte, Progreso». Definió el significado de cada una de estas palabras y se extendió en consideraciones sobre el influjo que las Bellas Artes ejercen en el pueblo. Fué muy aplaudido.

—En el teatro Principal se celebró esta noche un concierto sacro, organizado por la Sinfónica de Zaragoza y el Orfeón Zaragozano, que interpretaron el responso del maestro Olleta y otras piezas musicales del maestro aragonés. Al concierto asistió el ministro de Gracia y Justicia, señor Ponte.

La crisis de trabajo en Toledo

UNA CARTA DEL PRIMADO A LAS CLASES PUDIENTES

El doctor Segura costeará la comida a todos los niños que no puedan ser atendidos por sus padres.

TOLEDO, 3.—El señor Cardenal Primado publica una carta dirigida a sus diocesanos, excitándoles a la caridad para remediar la honda crisis obrera. Dice que este problema le preocupó desde su entrada, pero ahora que conoce toda la intensidad del mal, su preocupación es mayor. La Prensa, las autoridades y entidades de actividad ciudadanas se han ocupado diariamente de procurarle remedio, y si bien estos trabajos prometen el más risueño porvenir, no salvan la inquietud actual.

La falta de trabajo en la Fábrica de Armas ha llevado con el paro la desolación a numerosas familias y ha hecho que se una a la incertidumbre para la vida de la ciudad la interrupción durante dos años de la Academia de Infantería. Autorizadamente—añade—, podemos manifestar que su majestad el Rey (q. D. g.) y su Gobierno han estudiado con cariño el problema y adoptado medidas que no tardarán en hacerse públicas, y que si no logran compensar totalmente el mal, lo aminorarán notablemente, proporcionando nuevos ingresos que restablezcan la normalidad de la vida de la ciudad. Pero la necesidad de hoy no espera. Hay muchas familias habituadas a vivir del trabajo honrado que sienten hambre y vergüenza de implorar la caridad, al mismo tiempo. La caridad, pues, debe ir en su busca.

Hace un llamamiento a los propietarios para que realicen obras en sus casas con que ocupar a los obreros y cooperen a la obra benéfica, y a las instituciones de caridad oficiales, como el hospital y el asilo de la Diputación, o ya particulares, como el Comedor de Caridad, y anuncia que él, por su parte, ha dispuesto que en el palacio arzobispal se hagan obras de adaptación de un espacioso local para establecer en él comedores escolares para los niños pobres y para todos aquellos niños que no puedan ser atendidos debidamente por sus padres.

También ha ordenado que se repartan, mientras duren las circunstancias actuales, raciones familiares en crudo para que puedan ser condimentadas en los hogares.

FIGURAS DE ACTUALIDAD

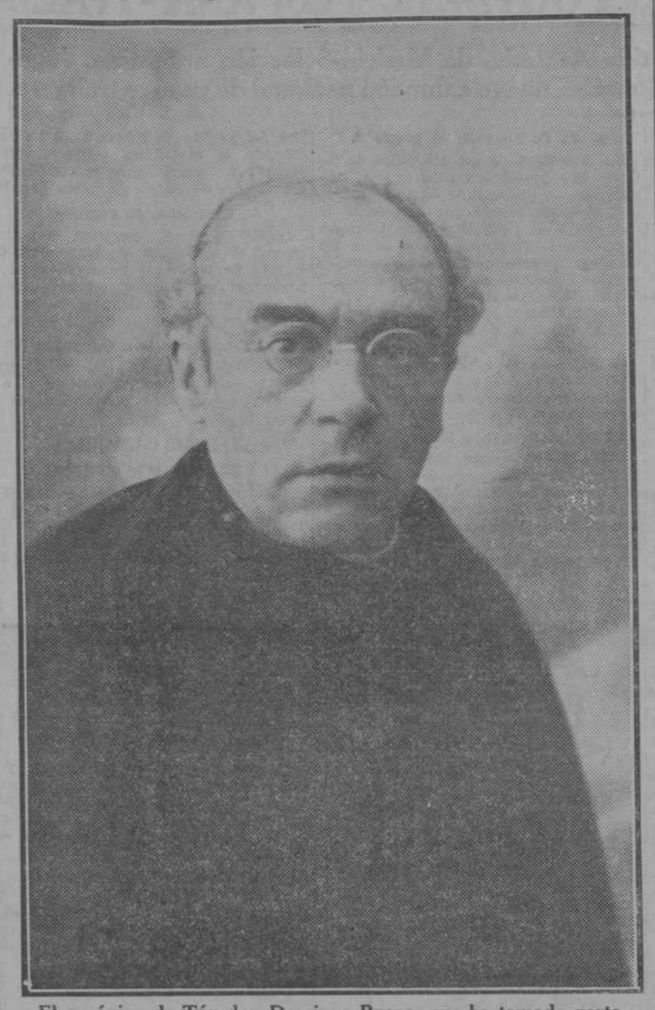

El canónigo de Túy don Domingo Bueno, que ha tomado parte tan activa en la fundación de los Mataderos de Porriño

Don Domingo Bueno, o la actividad, o la iniciativa, o la tenacidad, o todas esas cosas juntas. Don Domingo Bueno, ágil, nervioso, inteligente, amante apasionado de su tierra, es fértil en ideas y no vacila en concentrar sus energías con la mayor suma de acierto. En el asunto de Porriño ha puesto todo el esfuerzo de que es capaz, y con esto decimos mucho. Ahora presencia la obra en marcha, inaugurada con toda solemnidad y bajo los mejores auspicios.

Sobre la evolución de Pérez Solís

Unas declaraciones del P. Gafo

El padre Gafo nos ha hecho las siguientes declaraciones:

—Me parece justificada, hasta cierto punto, la curiosidad por conocer el origen y trayectoria de mis relaciones con Oscar Pérez Solís hasta el momento en que se aparta del comunismo, del que era jefe en España en estos últimos años.

—¿...?

—Conocí a Pérez Solís en los primeros días de diciembre de 1923. Unos meses antes tuve noticia de que quería ir a verme al Colegio de Vergara, en donde yo residía. Por el mismo conducto que me vino tan grata nueva le hice saber que estaba a su disposición. Por aquellos días se publicó en un libro mi "Polémica" con el jefe del socialismo asturiano, Isidoro Azevedo, pasado también al comunismo.

—¿...?

—Aquella anunciada visita no pudo realizarse porque aquel verano lo dediqué a visitar los principales centros industriales y obreristas de España: Zaragoza, Barcelona, Valencia, Madrid... Ardía la guerra social y terrorista en Cataluña. De riguroso incógnito asistí a reuniones y Asambleas de los Sindicatos Unicos; hablé Pestaña y otros líderes de varios sectores; conocí hasta los últimos detalles el funcionamiento de los Sindicatos Libres.

—¿...?

—Estando en Barcelona ocurrieron los sucesos de Bilbao y vi por la Prensa que Pérez Solís había caído gravemente herido.

—¿...?

—Vuelto a Vergara a mis tareas de colegio e informado del curso de la enfermedad, que parecía no ceder, me trasladé al hospital de Bilbao el 8 de diciembre. Pérez Solís había salido, afortunadamente de la gravedad. Fuí recibido inmediatamente. Se hallaba, muy varonil, recostado en su lecho y sonriente.

Nos saludamos como antiguos camaradas. Pronto la conversación recorrió todos los espacios y desfloró casi todas las ideas graves. La enfermedad había hecho pensar mucho a mi amigo; sobre todo, "recordar". Su anciana madre, una vida ejemplar, sencillamente cristiana. Esa es la Vida...

—¿...?

—A propósito, me dijo Pérez Solís, después de una pausa: he leído su "Polémica" y la están leyendo muchos de mis amigos. Está dando mucho que pensar y que decir, y una de las cosas que dicen es ésta: ¿cómo en todos estos meses no le han condenado ya los Obispos?

—¿...?

—¡Ah, es que ustedes los comunistas y socialistas y demás tienen un falso concepto de los Obispos, del Papa, de la Iglesia, del Catolicismo. Lo que niegan, lo que combaten muchas veces, no es el catolicismo, no es la Iglesia, sino una caricatura monstruosa, que yo sería el primero en negar y combatir; y, luego, de una en otra, llegan ya a negar y combatir la Verdad, lo que es Vida de nuestra vida; entonces caen en la heterodoxia más desenfrenada. Hay muchos, muchísimos, que hablan, escriben y vociferan en nombre del Catolicismo y de autoridades, cuyos fueros usurpan, tal vez sin darse cuenta, y así cuelgan a la Iglesia y a sus únicos y legítimos representantes lo que no son más que ideas o intereses personales o de partido, más o menos respetables. Hay que levantar el vuelo. Si esas ideas a que usted se refiere le parecen aceptables, desde su punto de vista, y "condenables" desde el punto de vista de cierto catolicismo ambiente, y, sin embargo, la Iglesia no las condena, es que son compatibles con la Iglesia, aunque ésta no las enseñe.

—¿...?

—Un algo de luz más brillante noté en aquellos ojos, como reflejo de otros horizontes más vastos y lejanos. Así continuamos nuestras pláticas. Le volví a visitar, ya convaleciente, a principios del 24. Las cartas suplieron las visitas, porque del hospital de Bilbao fué trasladado a la cárcel de Barcelona. Y no sólo en las cartas, en artículos sin firma, desde muy opuestas tribunas, dialogábamos y nos combatíamos a veces con la sinceridad de amigos que buscan la Verdad. En el verano de 1925, a mi paso para Roma, lo visité nuevamente en la cárcel de Barcelona. Nuestros espíritus se atraían con fuerza irresistible. Yo notaba el progreso de aquel cerebro culto y poderoso que bebía la luz en la obscuridad torturante de la cárcel; luchaba bravamente con el hombre viejo; a través de sus palabras y sus cartas sentía el restallar de sus sentimientos en pugna.

Cuando, a mi regreso de Italia, después de estudiar el nuevo régimen fascista y ver los restos palpitantes de los Sindicatos blancos y del partido popular italiano, y, sobre todo, después de consultar detenidamente con venerandas autoridades, le dí, porque la tenía, la seguridad de muchos puntos de vista, de muy discutidas ideas, noté que aquel corazón, tan fuertemente sentimental, se expansionaba y rejuvenecía más y más.

A la cárcel de Barcelona le envié la "Historia de Cristo", de Papini, y el "Nuevo Testamento".

—¿...?

—Y así llegamos al momento actual, en que no hay más que lo que refleja la carta publicada. Entiendo que las conversiones solamente las hace Dios por los caminos misteriosos de la gracia. Dejémosla que obre en santa "libertad". Las cosas del espíritu son o deben ser cosas inefables; no son para catalogarlas en cuadros estadísticos.

—¿...?

—Oscar Pérez Solís es un espíritu selecto, de gran cerebro, de mucha cultura, de inmensa experiencia social, que ha vivido, de una gran fuerza sentimental que se estremece ante las miserias de la humanidad doliente.

NOTAS POLITICAS

Aunós a Barcelona

El ministro de Trabajo salió anoche para Barcelona, donde pasará el resto de la semana. Estará de regreso en Madrid el próximo lunes.

Petición de un ferrocarril

Una numerosa Comisión visitó ayer al ministro de Fomento, que interesaba la terminación del ferrocarril que la Compañía de Madrid-Aragón tiene construído hasta Alocén, concedido hasta Cifuentes y presentado proyecto hasta Caminreal para enlazar con el ferrocarril en construcción de Caminreal a Zaragoza.

La Comisión estaba formada por el general Vives, gobernador civil de Guadalajara, presidente de la Diputación, señor Atance, y señores Toledo, Larruela, Araúz y Herráiz y alcaldes de Pastrana, Sacedón, Cifuentes y Molina.

Los estudios del preparatorio

La «Gaceta» publica hoy una real orden de Instrucción pública por la que se dispone que los alumnos matriculados en asignaturas de los suprimidos Preparatorios, al mismo tiempo que en las del primer año de la Facultad que intentan seguir, sean examinados en el mes de mayo de las asignaturas de dichos suprimidos Preparatorios.

La Semana Santa en provincias

UN SOLEMNE VIA CRUCIS EN TOLEDO

En Granada fué puesto en libertad un preso, que luego se incorporó a la procesión

El rector, los decanos y los estudiantes de Sevilla desfilaron ayer con su Cofradía

Se liberta a un preso en Granada

GRANADA, 3.—Esta noche salió de la iglesia de San Justo la solemne procesión del Vía-Crucis, en la que figuraban suntuosos pasos, entre éstos las imágenes del Nazareno y la Dolorosa, que lucían riquísimas ropas. Seguían numerosísimos penitentes.

Presidió la procesión, en representación del Rey, el gobernador militar, general Ruiz Trillo. Al pasar la procesión ante la Cárcel, a petición del hermano mayor de la Cofradía, el gobernador puso en libertad a un preso gubernativo. Salió éste de la prisión en el acto, y tomando una vela formó en la procesión y continuó en las filas hasta terminar ésta.

En diversos lugares del trayecto se habían levantado hasta catorce altares, adornados con exquisito gusto y riqueza.

En Málaga

MALAGA, 3.—Continúa el desfile de las Cofradías con gran brillantez. De la parroquia de Santo Domingo salió la de Jesús del Rescate; de la iglesia de San Juan, Jesús atado a la Columna, el Cristo de la Exaltación y Nuestra Señora del Mayor Dolor, y de la iglesia de San Lázaro, el paso del Calvario.

Todas las calles del tránsito se hallaban atestadas de público, entre el que se notaba la presencia de numerosos extranjeros.

Las Cofradías de Sevilla

SEVILLA, 3.—Esta noche han hecho estación en la Catedral cinco Cofradías. La del Cristo de la Buena Muerte y la Virgen de las Angustias, conocida por la de los Estudiantes, que iba acompañada del rector, decanos de las Facultades, Comisiones de catedráticos y numerosos escolares; las Cofradías de las parroquias de San Benito, la de San Nicolás, la de San Antonio y la de Santa Catalina.

Presenciaron el paso de las Hermandades los numerosos turistas extranjeros que se encuentran en la ciudad.

A las dos de la tarde se celebró en la Basílica, y ante numerosa concurrencia de fieles, especialmente extranjeros, el ensayo general del famoso *Miserere* de Eslava, bajo la dirección del maestro de capilla, don Eduardo Torres. La parte de tenor corrió a cargo del comandante de Infantería don José Baquero.

Procesión de vía crucis en Toledo

TOLEDO, 3.—Por primera vez se celebró hoy la grandiosa manifestación Vía Crucis organizada por la Hermandad de Sacerdotes de Jesús Nazareno, con la cooperación del Primado. Formaban en ella solamente hombres agrupados en 14 estaciones, al frente de cada una de las cuales formaba una cruz-guión. En el primer grupo iba la Adoración Nocturna, uno de cuyos miembros conducía a cuestas una gran cruz. En el segundo y tercer grupo formaban los dependientes de comercio; en el cuarto y quinto, los comerciantes y la colonia burgalesa; en el sexto, los estudiantes y obreros; en el séptimo, la Hermandad de sacerdotes con su imagen de Jesús Nazareno; en el octavo, los obreros de la Fábrica de Armas; en el noveno, los empleados barberos y peluqueros; en las 10, 11 y 12, los tipógrafos, periodistas, libreros y similares; en el 13, carpinteros, albañiles y similares, y en el 14, la Cofradía de la Vera-Cruz, asociaciones religiosas, oficinistas y particulares no profesionales.

La procesión salió de la ermita del Cristo de la Vega a las siete de la tarde. Poco después lo hizo la tradicional procesión del Cristo de la Vega, a hombros de tipógrafos y periodistas, escoltados como en guardia de honor por seis redactores de periódicos locales. A las siete y media se incorporó el señor Cardenal, ocupando la presidencia de la procesión, que inmediatamente se puso en marcha. Asistieron 3.000 fieles. Junto a cada cruz-guión y cerca de las imágenes los bomberos alumbraban con antorchas. Las indicaciones de parada y reanudación de marcha se hacía a toque de cornetín.

Fuera de la Puerta de la Visagra esperaban «La Dolorosa», acompañada de los grupos 4 y 5 que habían bajado procesionalmente desde la iglesia de la Magdalena para unirse a la procesión. En Zocodover se detuvo y la Capilla de la Catedral cantó unas letrillas. Frente a la capillita del Cristo de la Sangre se paró de nuevo. Luego siguió por las calles de Comercio, Hombre de Palo, Arco de Palacio, Ayuntamiento y Cardenal Cisneros, entrando en la Catedral, donde después de rezadas las últimas Estaciones, el Cardenal dió la bendición.

En la Capilla Mayor quedó el Cristo de la Vega. Los nazarenos regresaron procesionalmente a la iglesia de San Marcos y la Dolorosa a la Magdalena. Todas las calles del tránsito estaban abarrotadas de público. Ha sido de un efecto maravilloso por su exaltada nota de piedad y el espíritu tradicional de austeridad que caracteriza la Semana Santa toledana.

Se ha marchado Krone

Esta madrugada se incendió uno de los tractores

Al pasar por la calle de Ventura Rodríguez uno de los camiones del circo Krone, que fué desmontado en la madrugada última, sufrió la rotura del eje trasero de las ruedas y estuvo detenido en dicho sitio hasta que se repararon las averías. El camión iba ocupado por osos blancos.

A la misma hora, en el paseo de San Vicente, uno de los tractores del circo se incendió. Hubo necesidad de requerir el auxilio de los bomberos, que lograron sofocar el siniestro a los pocos momentos. La caravana prosiguió su marcha a la estación del Norte.

El abastecimiento de aguas de Madrid

Se autoriza la ampliación de obras del Canal de Isabel II

Este, para realizarlas, podrá emitir un empréstito hasta de 60 millones

La *Gaceta* de ayer publica la anunciada real orden de la Presidencia, por la que queda autorizado el Canal de Isabel II para realizar todas las obras de ampliación de embalses, los del canal alto según proyecto aprobado, depósito terminal, enlace de depósitos en Madrid, mejora de la red actual de distribución, ampliación de red extensible a la zona de expansión futura, y las obras necesarias de saneamiento.

En la parte dispositiva dice que el alto interés con que debe atenderse el abastecimiento de Madrid, obliga a estudiar y resolver cuantos extremos se relacionan con tan importante problema.

Añade que la notable previsión de los fundadores del Canal de Isabel II dan las normas y los medios de lograr el fin deseado de modo rápido y seguro.

Dice a continuación:

«Existiendo al propio tiempo el abastecimiento hecho por la Hidráulica Santillana recogiendo las aguas de la cuenca del Manzanares, de formación geológica similar y calidades por tanto semejantes, aun cuando su preparación y organización no tengan los perfeccionamientos de aquélla, pero que permitirá, sin duda, con la unión de organismo, de dirección y el acoplamiento de empleos, alcanzar el rendimiento más eficaz y el medio más seguro de terminar antiguas diferencias de carácter administrativo, parecía lógico realizar la expropiación, debidamente justipreciada, de estas obras e instalaciones y someter el conjunto a un plan único de apropiadas aplicaciones y razonada distribución.»

«No aceptada por la Hidráulica Santillana la oferta hecha por el Estado en concepto equitativo de expropiación, de acuerdo con el justiprecio minuciosamente calculado, no puede lograrse ese enlace de conjunto pretendido; si bien no es lógico tampoco que se tengan en cuenta los perjuicios que dicha Sociedad alega por estar tenidos en consideración en el precio ofrecido, no sólo el valor intrínseco, sino el industrial, en relación con sus utilidades y la natural afección, sin que haya sido posible estimar esperanzas de halagüeñas prosperidades ni pasar los límites de una razonable equidad, única exigencia posible de respetar en toda expropiación que, fundada en el interés público, sea preciso hacer de concesiones que tuvieran como fundamento para otorgarse ese mismo interés general; debiendo, en consecuencia y en atención a las necesidades de Madrid, autorizar al Canal de Isabel II para terminar todas sus obras y extender sus redes a todos los sectores de la población.»

Los recursos económicos actuales del Canal de Isabel II permiten realizar este programa, pues sus productos líquidos, no obstante el gran volumen de agua que facilita gratuitamente al Ayuntamiento de Madrid, pasan anualmente de cinco millones de pesetas y estarán lógicamente sujetos a la ley rápida de crecimiento que el aumento y mejora de los servicios ha de producir, pudiendo, por tanto, con gran holgura atender a las cargas financieras del empréstito que para realizar en breve plazo este plan de mejoras necesite negociar.

No obstante las razones que justifican prescindir de la adquisición de la Hidráulica Santillana y conceder, en cambio, al Canal de Isabel II las autorizaciones necesarias para la rápida ejecución de todas sus obras, será de indudable utilidad que los derechos que sobre la aplicación de las aguas reguladas del Manzanares al regadío posee la Hidráulica Santillana puedan ser adquiridos para transferírselos a los regantes de la acequia del Jarama, estimando el valor del mismo en el 50 por 100 de la parte del coste de la presa y sus accesorios construída en el Manzanares por aquella Sociedad que pueda ser afecta a la parte del embalse que se dedique a esos fines de regulación, con independencia del abastecimiento a Madrid, mas sin que esta adquisición deba hacerse sin que a su vez queden terminadas las reclamaciones que la Hidráulica Santillana tiene planteadas contra el Canal de Isabel II, pues de lo contrario esa regulación de riegos debería lograrse por otras construcciones independientes.»

La parte dispositiva dice en síntesis lo siguiente:

Queda autorizado el Canal a realizar con toda urgencia las obras posibles de ampliación de capacidad del actual Canal, así como las mejoras de mayor urgencia de la red existente y de las instalaciones de elevación, que hasta tanto se termine el canal alto, han de permitir servir las partes altas de la población.

Se autoriza al Canal a emitir empréstito hasta sesenta millones de pesetas a medida que los gastos de las obras lo exijan.

La Hidráulica Santillana podrá seguir distribuyendo agua en Madrid en libre concurrencia con la distribución que haga el Canal de Isabel II, sujetándose a las tributaciones legalmente establecidas.

En el caso de que dicha Sociedad limite su distribución en Madrid a 1.000 litros por segundo, dejando que las aguas restantes del embalse por ella construído en el Manzanares, después de ser aplicadas a sus propios saltos, pasen a aumentar la dotación de la acequia del Jarama, el Estado, aplicando las normas dictadas por la ley vigente de auxilios a obras para riegos, reembolsará a la Hidráulica Santillana la mitad del coste, debidamente justipreciado, de la parte de esta obra que deba afectarse a la regulación del río para su aprovechamiento en regadío; debiendo, al propio tiempo, la Hidráulica Santillana, renunciar a todos sus derechos sobre el salto del Lozoya, así como a las reclamacines que en orden a sus derechos administrativos entiende tener contra la extensión de la distribución por el Canal de Isabel II a todas las zonas y sectores de la población de Madrid.

Nombre siempre EL DEBATE al dirigirse a sus anunciantes

ANTE EL SEXTO PARTIDO DE "FOOTBALL" ESPAÑA-ITALIA

Ya han sido seleccionados los dos equipos. El partido Athletic, de Madrid-Selección argentina. Jugadores franceses de rugby contra España. Manuel González nuevo campeón nacional de peso extraligero.

FOOTBALL

El equipo español contra Italia

SAN SEBASTIAN, 3.—El seleccionador de la Federación Española de Football don José A. Berrando, se encuentra en esta capital. Ha hecho algunas declaraciones sobre el equipo probable de España que se opondrá contra Italia el 22 del presente mes en Gijón.

Se formará como sigue:

Guardameta.—*ZAMORA (del R. C. D. Español, de Barcelona).

Defensa derecha.—*QUESADA (Real Madrid F. C.).

Defensa izquierda.—*PORTAS (R. C. D. Español).

Medio derecha.—*PRATS (Real Madrid F. C.).

Medio centro.—†GAMBORENA (Real Unión, de Irún).

Medio izquierda.—*J. M. PEÑA (Real Madrid F. C.).

Extremo derecha.—*PIERA (F. C. Barcelona).

Interior derecha.—†GOIBURU (C. A. Osasuna, de Pamplona).

Delantero centro.—†ERRAZQUIN (Real Unión, de Irún).

Interior izquierda.—*SAMITIER (F. C. Barcelona).

Extremo izquierda.—†KIRIKI (Real Sociedad, de San Sebastián).

(† indica un antiguo jugador internacional *amateur*; * quiere decir internacional profesional).

* * *

El partido contra Italia es delicadísimo. Desde el primer aficionado hasta el último sabe que es preciso presentar el mejor equipo posible para prevenirse de un contratiempo, que sería lamentable por disputarse en casa.

Contando con un seleccionador que ofrece buenas garantías, no hemos de comentar la selección hecha, ante el temor de entorpecer su labor; pues si bien es verdad que se ha lanzado la composición del equipo, teniendo en cuenta los dos partidos pendientes del campeonato—el último de la primera vuelta y el primero del cuarto de final—por las más variadas circunstancias, lesiones, condición, etc., podría ser sustituído alguno o algunos de los nombrados por el momento.

* * *

A propósito del equipo o equipos nacionales, *El Día de Palencia* ha abierto una encuesta sobre el particular, que recuerda una que hicimos sobre el *equipo ideal* hace más de una media docena de años.

Don Luis Méndez, crítico deportivo del mencionado diario, nos escribió a principios del mes pasado lo siguiente:

«El periódico de esta capital *El Día de Palencia*, del que soy redactor deportivo, tiene el propósito de realizar una encuesta referente al fútbol, y por ello ruego a usted que nos dispense el favor, que mucho le agradeceríamos, de contestar a las siguientes preguntas:

¿Debe España enviar a Amsterdam a sus mejores valores futbolísticos, o solamente un equipo *amateur*?

En uno y otro caso, ¿qué selecciones formaría usted?»

* * *

Simplemente a título de curiosidad, indicamos nuestra contestación, a la semana siguiente, que dice así:

«España, aunque quisiera, no podrá enviar a Amsterdam a sus mejores valores futbolísticos, debido a que la reglamentación de los Juegos Olímpicos no admite más que a los *amateurs*.

De esta declaración ya deducirá usted que el equipo ideal español tendría que contar entre sus filas a varios elementos profesionales.

Respecto a las selecciones, los equipos en el momento actual, conforme a mi modesto modo de ver, serían las siguientes:

LO MEJOR.—Zamora, Quesada—Zaldúa, Samitier—Gamborena—Trino, Piera—Luis Regueiro—Errazquin—Carmelo-*Kiriki*.

Suplentes: Elzaguirre (Sevilla), Pasarín, Pedro Regueiro y Oscar (Santander).

EQUIPO AMATEUR.—Elzaguirre, Vallana—Zaldúa, Pedro Regueiro—Gamborena—Trino, Lafuente—Luis Regueiro—Errazquin—Carmelo—*Kiriki*.

Suplentes: Jáuregui, Quincoces y Goiburu.»

El equipo italiano

ROMA, 3.—Hace doce o catorce días, en vísperas del partido Italia-Hungría, se dijo que el equipo italiano seleccionado sería poco más o menos el que jugaría contra húngaros y españoles. Después de la victoria, la *squadra azzurra* estaba virtualmente decidida. Hoy se confirma la impresión.

Los miembros de la Federación Italiana, caballeros Rangone, Graziani y Zanetti, comendadores Mario Ferretti, Fontana y Mauro, han decidido que el equipo representativo de Italia contra España y Portugal se forme como sigue:

Guardameta, De Pra; defensas, Rosetta y Calligaris; medios, Pietroboni, Bernardini y Ferraris; delanteros, Conti, Baloncieri, Libonatti, Rosetti y Levratto.

Preparativos para el partido España-Italia

GIJON, 3.—Con motivo del partido internacional entre Italia y España, se organizan los siguientes festejos: El día 20 se hará un gran recibimiento al equipo italiano, al que se obsequiará por el Ayuntamiento con un *lunch*. El día 21 se dará un concierto en la calle de la Corrida por la banda de Gijón. Se harán excursiones a los establecimientos fabriles y al puerto del Musel.

El equipo nacional argentino en Madrid

Ayer por la mañana llegaron a Madrid los jugadores seleccionados para representar a la Argentina en el concurso de *football* de los próximos Juegos Olímpicos de Amsterdam, en unión de varios miembros de la Federación y del Colegio de Arbitros de la mencionada república sudamericana.

Los seleccionados son los siguientes:

Guardametas: Octavio Díaz y Angel Bossio.

Defensas: Ludovico Bidoglio, Fernando Paternóster, Alberto Hellman y Luis Weissmuller.

Medios: Segundo Médici, Adolfo Zumelzu, Rodolfo Orlandini, Juan Evaristo, Saúl Calandra y Luis Monti.

Delanteros: Alfredo Caricaberry, Pedro Ochoa, Domingo Tarascone, Manuel Ferreira, Raimundo Orsi, Roberto Cherroo, Feliciano Perduca y Segundo Luna.

Entrenador, don José Lago. Auxiliar, don Manuel Soiá.

Vienen acompañados por los delegados de la Asociación Argentina don Angel Lesser, don Jesús Porto, don Enrique Uhart y don Santiago García.

Se ha unido a la expedición el representante del Colegio de Arbitros de la Argentina, don Lorenzo Martínez.

* * *

Antes del concurso de Amsterdam tienen concertados cuatro partidos en el continente, además del que jugaron el domingo pasado en Lisboa. Estos partidos serán los siguientes:

Día 8 de abril.—Contra el Athletic Club, de Madrid.

Día 15.—Contra el Real Madrid F. C.

Día 22.—Contra los *diablos rojos*, equipo representativo de Bélgica.

Día 29 ó 1 de mayo.—Contra el *Red Star Olympique*, de París.

* * *

El domingo próximo, con una pequeña variación actuará contra el Athletic esta probable formación:

Díaz, Bidoglio—Paternóster, Médici—Zumelzu—Orlandini, Caricaberry—Ochoa—Tarascone—Ferreira—Orsi.

* * *

Si el Real Madrid gana el domingo en Vitoria, ¿contra quién jugará?

Dos Clubs podrían aprovechar la ocasión: el Real Unión, de Irún, y el F. C. Barcelona, pues uno de estos dos equipos es el que probablemente quedará eliminado el domingo en la Tercera División.

También podría ser aprovechado para entrenar al equipo nacional español.

Entrenamiento que debe ser más útil que el que se llevó hace algún tiempo aquí en Madrid, titulado como para conocer los valores profesionales y *amateurs*.

El equipo argentino contra el Athletic Club

Para el partido de presentación del equipo Olímpico Argentino, que tendrá lugar en el Stádium el próximo domingo, día 8, el Athletic Club se ocupa de la formación de un potente equipo. Se ha solicitado la colaboración de Zamora, el portero insustituible en las luchas internacionales, quien, desde luego, ha dado ya su conformidad. Asimismo se espera que Goiburu pueda alinearse, y esto unido a los refuerzos que el Racing Club galantemente ha ofrecido, dará como resultado la formación de un equipo de potencia extraordinaria que frente al equipo argentino nos proporcionará una interesante contienda deportiva.

Acuerdos de la Federación Centro

En la reunión celebrada anoche por el Consejo directivo de la Federación Regional Centro se acordó designar campo para el encuentro de campeonato Congosto-Carabanchel, del próximo domingo.

Se dió cuenta del comunicado de la Federación Nacional sobre la decisión definitiva adoptada respecto de los jugadores asturianos Pena, Menéndez y Suárez, que quedan definitivamente calificados por el Athletic, pero imponiéndole a éste y al Sporting unas sanciones por ocultación de datos en los traspasos.

DEL "MATCH" ESPAÑA-ITALIA

CONTI

Extremo derecha del equipo italiano, que jugará contra España en Gijón.

Se acordó elevar a la Nacional la súplica del Athletic para que se le permita alinear al jugador Luis Olaso en el próximo partido contra el equipo olímpico argentino.

Se siguió examinando la situación de la tesorería y de la contabilidad, poniéndose de manifiesto que va por buen camino la normalización del asunto.

El anterior titular de la tesorería dió explicaciones satisfactorias respecto de varios extremos relacionados con la Caja federativa.

Se acordó hacer otro abono a cuenta a la Real Federación de 5.000 pesetas y liquidar el resto del saldo a favor del Colegio Regional, todo ello inmediatamente.

Se adoptaron acuerdos conducentes a la más rápida terminación del arreglo de la contabilidad.

Nueva excursión del Español

BARCELONA, 3.—Se da ya como segura una nueva excursión del Real Club Deportivo Español. Esta vez será hacia la Europa Central.

Como fecha de la salida se señala la primera semana del próximo mes de mayo. Los españolistas jugarán primeramente en Alemania.

Tren especial a Vitoria

El Real Madrid organiza definitivamente un tren especial a Vitoria para el domingo próximo, en que jugará contra el Club Deportivo Alavés un partido completamente decisivo.

Este tren saldrá de Madrid el sábado por la noche para regresar el lunes en las primeras horas de la mañana. Los precios serán los siguientes:

Segunda, 67 pesetas.

Tercera, 40 pesetas.

Si esta noche, a las diez, no se han cubierto las plazas, se devolverá el importe a los ya inscritos.

Arbitro del partido Real Unión-Barcelona

IRUN, 3.—Ha sido nombrado el señor Montero (Centro) para dirigir el partido del domingo próximo entre el Real Unión y el F. C. Barcelona.

Arbitro de Zaragoza

ZARAGOZA, 3.—Arribas se encargará de arbitrar el partido del domingo entre el Iberia y la Real Sociedad.

El C. D. Logroño al grupo A

En la sección de los delegados de los Clubs que pertenecen al grupo A, después de un prolongado cambio de impresiones, se acordó dar ingreso a dicho grupo al Club Deportivo Logroño. Con esto, el grupo de honor de la Federación Guipuzcoana queda constituída por los siguientes Clubs:

Real Unión, de Irún.
Real Sociedad, de San Sebastián.
C. A. Osasuna, de Pamplona.
Tolosa Football Club.
Club Deportivo Esperanza.
Pasayako Lagún Ederrak.
Unión Deportiva Eibarresa.
Club Deportivo Logroño.

El equipo uruguayo llega el día 21

VIGO, 2.—El cónsul del Uruguay ha recibido un cablegrama de Montevideo, que anuncia la llegada del equipo olímpico uruguayo de *football* para el día 21. Con tal motivo, recuerda que la primera actuación de los uruguayos fué en el campo de Coya, antes de la Olimpiada de 1924, y se espera que el Celta celebre algún *match* con los campeones olímpicos.

El equipo peruano para los Juegos Olímpicos

LIMA, 3.—Es probable que sea designado por la Federación Peruana de Fútbol para jugar en la Olimpiada de Amsterdam el equipo Clu Alanza, que actualmente se encuentra en La Habana.

El equipo nacional peruano en Cuba

LA HABANA, 3.—Ha llegado a esta capital el equipo de *football* que representará al Perú en la Olimpíada de Amsterdam.

Antes de continuar el viaje con rumbo a Europa jugarán aquí un *match* con el equipo nacional cubano.

FIGURA DE LA SEMANA

ALFONSO OLASO

Jugador internacional, defensa izquierda del Athletic Club, que termina hoy la suspensión impuesta por la Federación Nacional.

RUGBY

España contra Francia

Hace varios días publicamos la selección española que jugará contra el segundo equipo de Francia el domingo próximo en el parque de los Deportes de Burdeos-Lescure.

El Comité francés de selección ha formado ya el equipo que se opondrá contra España. Será el siguiente:

Defensa: Guiral (del S. U. Agenais); tres cuartos: Duché (S. A. U. Limoges), de Saint Germain («Stade Francais»), Bonnemaison (U. S. Guillanaise) y Chaud (R. C. Toulonnais); medios: de «melée», Brial (Arlequins Perpignanais), de apertura, Goyeneche (U. S. Cognaçaise); delanteros: primera línea, Palassie (Aviron Bayonnais), Vignolles (Stade Toulousain) y Debons (Stade Bordelais); segunda línea, Branet (T. O. E. C.) y Augé (Dax); tercera línea, Boreani (Toulon), Chatelain (Pau) y Camo (U. S. Perpignanaise).

* * *

BURDEOS, 3.—El equipo español de «rugby» con sus representantes marcharán a París después del partido España-Francia para presenciar el partido internacional Francia-País de Gales.

HOCKEY

Equipo del Universitary

BARCELONA, 3.—El equipo que presentará el Universitary en el partido final del campeonato de España contra el Athletic Club de Madrid, será probablemente el siguiente:

Soteras, Tell—Baguña, Aixelá—Borrás—Rivas, Santos—Tarrulla—Brull—López-Gubern.

PUGILATO

Nuevo campeón de España

BARCELONA, 3.—Esta noche se celebró en el Salón Nuevo Mundo una velada de boxeo, en la que se disputaba el campeonato de España de peso extraligero que actualmente lo detentaba Teodoro Murall y puesto en juego con el campeón de Cataluña Manuel González.

Ontiveros y González (plumas) hicieron *match* nulo.

Nolra venció a Corella por puntos (extraligeros).

Molina y Jim Terry (plumas) hicieron *match* nulo.

Martínez Sart venció a Juve por descalificación.

Marcos venció a López (plumas).

González y Murall en el tiempo que duró el combate lucharon bien. Murall llevó la iniciativa en los primeros *rounds* y en el quinto dió un golpe bajo a su contrincante, que éste lo señaló. El árbitro proclamó campeón del peso extraligero de España a González por descalificación de Murall. El fallo fué muy comentado.

El regreso de Uzcudun

SAN SEBASTIAN, 3.—Don Justo Oyarzábal, el amigo íntimo de Uzcudun, ha recibido un cablegrama de éste anunciándole que embarcará en Nueva York el viernes día 6.

Tunney y Henney por el campeonato mundial

NUEVA YORK, 3.—La Comisión atlética del Estado de Nueva York ha sancionado el *match* en proyecto, entre Tunney y Heeney, para el campeonato del mundo de boxeo de pesos pesados.

Exhibición de Henney

LONDRES, 3.—Se confirma la noticia de que el *challenger* al campeonato del mundo de boxeo de pesos pesados, el boxeador Tom Heeney, tomará parte en la función benéfica de gala que se celebrará en Brighton el día 14 de mayo.

Roberti vence a Sandwina

BOSTON, 3.—El púgil italiano de gran peso Robert Roberti ha vencido al alemán Ted Sandwina por *knock out* al tercer asalto.

JUEGOS OLIMPICOS

El juramento olímpico

AMSTERDAM, 3.—Es casi seguro que el juramento olímpico, en nombre de todas las naciones representadas en los Juegos, sea prestado por el célebre jugador de *football* holandés Denis el día de la inauguración.

AUTOMOVILISMO

Más detalles sobre la prueba de las Mil Millas

BRESCIA, 3.—Se conocen los resultados definitivos de la carrera automovilista de las Mil Millas, sobre el recorrido Brescia-Roma y retorno. Después de Campari, en segundo y tercer lugar, llegaron Rosa y Strazza.

En el transcurso de la carrera, y a consecuencia de un derrapazo, volcó un coche cerca de Montebelluna, conducido por el piloto Ugolini, que fallecía momentos después en el botiquín de urgencia.

El Gran Premio de Francia

PARIS, 3.—Para el Gran Premio del Automóvil Club de Francia, para coches de *sport*, que se disputará el 1 de julio en el circuito de Comminges, ha reunido ya las siguientes inscripciones:

Grupo 2 (de 3 y 2 litros).—Drouet, sobre *Bugatti*.

Grupo 3 (de 1.500 c. c.).—Dore, sobre *Corre la Licorne*.

Grupo 4 (de 1.100 c. c.).—Desvaux, Guy y Christian, sobre *Lombard*, y Simas, sobre *D'Yrsan*.

MOTORISMO

El Moto Club a Toledo

El Real Moto Club de España organiza para el día 15 del presente mes una interesante excursión a Toledo. Los excursionistas regresarán a Madrid el mismo día.

El punto de reunión será el Puente de la Princesa, a las ocho de la mañana.

Las tarjetas para la comida podrán recogerse en la Secretaría de la sociedad organizadora y en las representaciones de motocicletas.

CICLISMO

La carrera del Velo Club Portillo

La prueba organizada por el Velo Club Portillo, sobre un recorrido de 50 kilómetros, ha terminado con la siguiente clasificación:

1, NORBERTO ABAD.
2, *Ubaldo Muñoz*.
3, José Cuenca.
4, F. de Padilla; 5, F. Martín; 6, M. del Prado; 7, J. del Prado; 8, P. Santos; 9, F. Sánchez; 10, M. Santos; 11, D. Rodríguez, y 12, D. Ruiz.

NATACION

La travesía del Estrecho de Gibraltar

TARIFA, 3.—La nadadora miss Gleize ha tenido que desistir nuevamente de realizar la travesía del Estrecho. Hoy estuvo nadando seis horas, sin demostrar gran cansancio, pero el fuerte oleaje obligó a que tuviera que ser recogida cuando le faltaban cuatro millas para llegar a Ben Zut. Esta tarde regresó a Tarifa. Se propone intentar la travesía el próximo día 6.

Nuevo "record" de duración

MIAMI (Florida), 3.—Mistress Lottie Schofmmel, de Nueva York, ha establecido un nuevo *record* mundial de resistencia en el agua, donde permaneció nadando a ratos y descansando en plancha otros durante treinta y dos horas.

El antiguo *record* databa de 1881.

CONCURSO DE ESQUIES

Las pruebas del Alpino

Se han celebrado las dos pruebas del Club Alpino Español. A las dos de la tarde fueron los concursos de saltos para neófitos (Copa A. Botella). Participaron ocho saltadores, clasificándose seis, que efectuaron tres saltos. Venció Víctor Zozaya, 17 puntos, delante de Federico Cubillo, 15,5; Santiago Sangro, 14,7; Amílcar Rubio, 14,5; Alberto Pereda y Andrés Talavera.

A las cuatro de la tarde se dió la carrera de señoritas (Copa P. Zozaya). Tomaron la salida 10 alpinistas. Venció Elenita de Potestad, que invirtió quince minutos en cubrir este recorrido: salida de las proximidades del trampolín del salto del C. A. E., subida a la pradera de Siete Picos, descenso al primer Cogorro, regreso a la pradera de éstos y continuar por el camino bajo para ascender a media ladera y regresar al punto de partida. Luego se clasificaron: 2, Margarita Bloch, 16 m.; 3, Rosa Martí, 17 m. 30 s.; 4, María Teresa Leyun, 18 m.; 5, Victoria Louis, 19 m.; 6, Hortensia Aránzabe, 19 m. 30 s.; 7, María Rosi, 20 m.; 8, señora M. A.; 9, Isabel Figueroa, y 10, señorita de Ams.

Hacia Sierra Nevada

GRANADA, 3.—Procedentes de Madrid llegaron los excursionistas de la Sociedad Peñalara y del Club Alpino, entre los cuales figuran varias señoritas. Fueron recibidos por una Comisión del Club Penibético, cuyos socios les acompañarán en la excursión que en breve realizarán a Sierra Nevada.

SOCIEDADES

A. D. Ferroviaria

En la última junta celebrada por la Agrupación Deportiva Ferroviaria se nombró la siguiente Directiva:

Presidente, Hilario Martínez Sanz; vicepresidente, José Risoto Rodríguez; secretario, Antonio Alvarez Blanco; vicesecretario, Emilio Martínez Bena; tesorero, Ernesto Valdés Montalba; vicetesorero, Jesús Berrocosa; contador, Antonio Somoano Rojas; vicecontador, Adolfo Velasco Guerrero; delegado del campo, Luis Muñoz Aracil.

Enfermedades del pecho

Catarros crónicos: SOLUCION BENEDICTO. En todas farmacias.

UROMIL

PODEROSO DISOLVENTE DEL

ACIDO URICO

En los ataques más rebeldes, cuando todos los medicamentos han fracasado..., recurrir al Uromil y mejorar rápidamente..., es la evidencia de virtudes curativas prodigiosas.

Artritismo - Reuma

Gota - Mal de Piedra

Arterioesclerosis

no resisten a este privilegio de la terapéutica moderna.

Infinidad de médicos eminentes de Europa y América lo toman para sí y lo prescriben a sus enfermos con resultados sorprendentes. Pídidles opinión del Uromil, pues sólo ellos pueden apreciar el valor curativo de los remedios.

Ultimas publicaciones

Editadas en marzo de 1928:

Estatuto Municipal (Edición oficial).—3.ª edición con las disposiciones complementarias hasta febrero de 1928: 7 pts.

Contribución Industrial (Apéndice, con las disposiciones complementarias a las Bases y Tarifas hasta 15 de marzo de 1928). Edición oficial, 1,50 pts.

Auxiliares Mecanógrafos de Instrucción pública.—Programa, 0,50.

Rodríguez de Cortázar.—Los mandatos internacionales en la política colonial. Con 3 mapas. 6 pts.

Fernández de la Riva.—Cuestiones de Derecho aéreo. 3 pts.

Mayoral y Lobo.—Técnica epidemiológica y de Bacteriología. Con láminas, 15 pts.

EDITORIAL REUS, S. A.

Casa fundada en 1852

Empresa propietaria de más de 2.000 ediciones jurídicas y del CENTRO «EDITORIAL REUS».

Clases: Preciados, 1. Libros: Preciados, 6. Correspondencia: Apartado 12.250. Madrid.

HERNIADOS

No olvidéis que hay un mundial

VENDAJE BARRERE

para vuestras hernias, que eficazmente os aliviarían del abandono que habéis tenido tanto tiempo con malos bragueros. FAJAS médicas para descensos de estómago, vientre, riñón, etc.

Infantas, 7, Madrid.

El especialista técnico de esta Sucursal estará con los aparatos en las siguientes ciudades:

MEDINA DEL CAMPO, domingo 8 de abril, **Fonda La Castellana.**

VALLADOLID, lunes 9, **Farmacia Bellogín, Rinconada, 32.**

PALENCIA, martes 10, **Gran Hotel Central Continental.**

LEON, miércoles 11 de abril, **Hotel Inglés.**

VALENCIA DE DON JUAN, jueves 12, **Hotel Guerrilla.**

VILLAFRANCA DEL BIERZO, viernes 13, **Hotel Condesa.**

MONFORTE, sábado 14 de abril, **Hotel Comercio.**

SARRIA, domingo 15, **Hotel Roma.**

LUGO, martes 17, **Hotel Méndez Núñez.**

LIQUIDAMOS

a precios baratísimos bastantes modelos de nuestra fabricación de coches para niños. **CASA MELILLA, Barquillo, 6 dplcdo.**

LAS MEJORES CONSERVAS DE PESCADO **LA CANTABRICA (Santoña)**

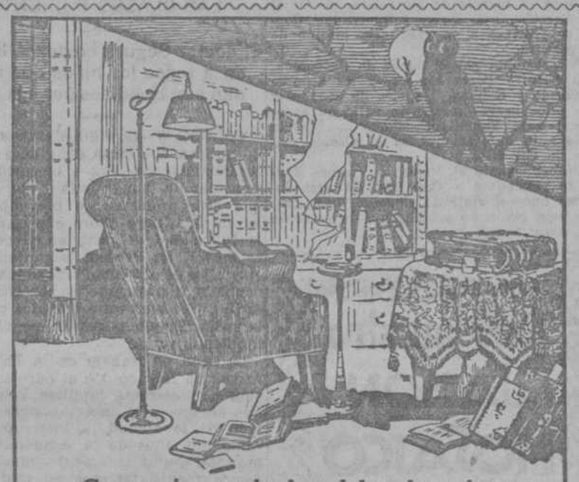

¿Cansancio cerebral y dolor de cabeza por haber leído hasta muy tarde?

Una dosis de las

Tabletas de Aspirina

alivia rápidamente, devuelve la actividad mental, etc.

¡Rechácense tabletas sueltas! Pues se expenden también en sobres originales de dos tabletas.

Precio del tubo Pts. 2.—
Precio del sobre 25 Cts.

CINES Y TEATROS

GACETILLAS TEATRALES

FONTALBA

En vista del grandioso éxito obtenido con la última obra del glorioso Benavente «¡No quiero, no quiero!...», la eminente actriz Margarita Xirgu prorroga su temporada hasta el 19 del corriente.

CALDERON

Sábado de Gloria, presentación de la gran compañía de zarzuela española de Luis Calvo, bajo la dirección artística del maestro Alonso, con «La calesera», por el eminente Marcos Redondo.

En ensayo «La parranda», de Fernández Ardavín y el maestro Alonso.

CINEMA X (Noviciado)

HOY, ULTIMO DIA

CHRISTUS

La película que deben ver y recomendar los padres, los sacerdotes y los maestros.

(Copia nueva completísima.)

Nuevo Cine de la Flor

Uno de los mejores en todos sus detalles. Alberto Aguilera, 2. Frente al Hospital de la Princesa. Teléfono 35.378. Tranvías 3, 11, 14, 49 y letra A. «Metro», San Bernardo.

Hoy miércoles, sección continua, de cuatro a doce menos cuarto.

Lo mejor del programa, por la noche, empieza a proyectarse a las diez y cuarto, aproximadamente.

Lunes y jueves, cambio de programa.

CERVANTES

Grandioso éxito de «El señor Huracán», por Reginald Denny, y de «La mujer adora los brillantes», por Paulina Starke.

La orquesta no actuará en ninguna sección y la de la noche terminará a las doce en punto.

CINEMA ESPAÑA

Hoy miércoles, tarde y noche, «Ben-Hur», por Ramón Novarro.

La orquesta no actuará en ninguna sección, y la de la noche terminará a las doce.

CINE DE SAN MIGUEL

Exito enorme de «Titanic», por George O'Brien.

Cumpliendo órdenes de la autoridad, la sección de la noche terminará a las doce y la orquesta no actuará ni en la sección de la tarde ni en la de la noche.

CINE DEL CALLAO

Hoy, Miércoles Santo, se proyectará la grandiosa superproducción «La ciudad castigada», por María Korda.

AVISO. La sección de la noche terminará a las doce en punto y ambas secciones se darán sin ilustraciones musicales.

Cartelera de espectáculos

LOS DE HOY

APOLO (Alcalá, 49).—El Sábado de Gloria, presentación en este teatro de la compañía cómica de Aurora Redondo-Valeriano León, con la comedia de éxito incomparable de Luis de Vargas ¿Quién te quiere a ti?

REINA VICTORIA (Carrera San Jerónimo, 28).—Compañía Díaz-Artigas.—El sábado 7, a las 6,30, estreno: La muralla de oro.—A las 10,30, La muralla de oro.

LATINA (Plaza de la Cebada, 1).—El próximo Sábado de Gloria, continuación en este teatro de la temporada de la compañía de Apolo. A las 6,30 (corriente), El último romántico, por Pepe Romeu.—A las 10,30 (especial), La chula de Pontevedra.

LARA (Corredera Baja, 17).—A las 6,30, La cura, de Muñoz Seca (gran éxito de risa).—A las 10,15, La vida es más (estreno), de Eduardo Marquina.

CINE DEL CALLAO (Plaza del Callao). 6 y 10. Novedades internacionales. El cielo en la tierra (por Conrad Nagel) y La ciudad castigada (por María Korda).

CINEMA BILBAO (Fuencarral, 124; teléfono 30.796).—6 tarde y 9,30 noche. Por el amor de una mujer (Hallen Ferguson). La soñadora (Betty Bronson).

* * *

(El anuncio de las obras en esta cartelera no supone su aprobación ni recomendación.)

El proyectil desconocido

Excelencias del servicio doméstico. Los "cacos" reponen su indumentaria.

Por resentimientos antiguos riñeron en la calle de Miguel Moya, Ventura González Fernández, de treinta y cuatro años, domiciliado en Tudescos, 42, y Enrique Naranjo Perdigón.

Como pasa siempre en estos «rozamientos diplomáticos», hubo un derroche de adjetivos por uno y otro lado, hasta que Ventura lanzó a Enrique una cosa desconocida y le «abolló» el remate superior de la persona.

Dieron comienzo las diligencias policíacas por el principio, naturalmente, y el principio en este caso era determinar qué clase de objeto empleó el agresor para abrir el «coco» a su adversario. Desde luego, parece que no fué un merengue.

De ser así no habría nada de principio, sino de postre, y muy rico, por cierto.

NIÑA MUERTA POR ASFIXIA

La niña de tres meses de edad Juana Belmonte Mons, domiciliada en la calle de Toledo, número 80, falleció ayer cuando se encontraba en la cama con su madre. Parece que la criatura pereció por asfixia, debido al exceso de ropa con que la taparon.

Como el forense se negara a expedir la correspondiente certificación, se dió cuenta del hecho al juez de guardia, el cual ordenó el levantamiento del cadáver y su traslado al depósito para la práctica de la autopsia.

TIMO DE 300 PESETAS

Juliana Dieste Arenas, de setenta años, que habita en la calle de Luchana, 32, denunció que por el procedimiento de las limosnas le han timado 300 pesetas en la calle de Manuel Silvela, dos individuos desconocidos.

OTROS SUCESOS

Atropellos.—Juan Lanchares Nieto, de siete años, con domicilio en la calle de Galileo, número 14, fué alcanzado en la de Fernando el Católico por el automóvil 10.643, que guiaba Angel Abad Atienza, y sufrió lesiones de relativa importancia.

—El camión 942, de Guadalajara, que conducía Feliciano García Herguera, atropelló en la calle de López de Hoyos a Antonio Martínez Ruz, de veinticinco años, y le produjo lesiones de pronóstico reservado.

Quemaduras.—En su domicilio, Ancora, 6, sufrió quemaduras de importancia Cándida Ortiz de Zárate al prenderse el aceite de una vasija, con la que manipulaba.

—Hace unos días sufrió quemaduras en un bar de la plaza del Angel, Jesús Pérez Carrillo, de veinte años. Por haberse agravado tuvo que ser conducido ayer al Hospital de la Princesa.

Criadita desaparecida.—Don Juan Pérez Zúñiga, que habita en Fuencarral, 107, denunció ayer a las autoridades que su sirvienta María Clota Forn había desaparecido en unión de siete cubiertos de plata y otros efectos de menos valor.

Carrero lesionado en un choque.—En la calle del Pez chocaron los carros que guiaban Custodio Hernández Albarrán, de cuarenta y nueve años, y Alfonso Monforte, de veintiséis.

En el accidente sufrió el primero lesiones de pronóstico reservado al ser despedido del vehículo.

Albañil herido.—Cuando trabajaba en una obra del paseo del Prado, número 26, se produjo lesiones de pronóstico reservado el albañil José Serrano y Serrano, de treinta y dos años de edad.

Sustracción de 125 pesetas.—Don José López Hernández, de veintisiete años, denunció que en el «Metro», en el trayecto comprendido entre el Retiro y Sol, le sustrajeron la cartera con 125 pesetas y documentos de interés.

Un robo modestito.—De un establecimiento de la calle de Arlabán, número 5, se llevaron los ladrones, durante la madrugada última, 32 modestísimas pesetas que estaban en la caja registradora.

Carterista detenido.—Francisco González Borrajo, de veinticuatro años, que habita en la calle de San Andrés, número 20, conocido como carterista de «postín», fué detenido ayer en el paseo de Santa Engracia cuando intentaba apoderarse del bolsillo de una señora.

Incendio.—En la calle de San Cristóbal, 11, se declaró ayer un pequeño incendio al prenderse el hollín de una chimenea. Fué sofocado rápidamente por los bomberos.

Negocio interrumpido.—Por el procedimiento de las «misas» intentaron timar dos sujetos en la calle de Alcalá a Rafaela Sánchez Valdés, que habita en la calle de Calero, 5.

La mujer se dió cuenta de lo que se trataba e hizo detener a uno de los timadores, llamado Laureano Alonso García «el Pepín». Su compañero se disolvió en el éter.

Accidente del trabajo.—Francisco Val Herranz, de veinticinco años, que habita en la calle del Aguila, 37, sufrió lesiones de pronóstico reservado cuando trabajaba en la Casa de la Moneda.

Para esta primavera.—José Muñoz Díaz de cuarenta y seis años, que vive en la calle del León, 3, denunció que de un escaparate mural de la sastrería sita en dicha finca se llevaron los «cacos» tres cortes de traje, que valen 300 pesetas. Los ladrones para realizar el delito rompieron la luna del escaparate.

Cae por la escalera.—El niño de diez años de edad Jesús Mourón Vestoso se cayó en la escalera de su domicilio, calle de Tarragona, número 36, y sufrió lesiones de relativa importancia.

Bohardillero detenido.—En las bohardillas de la casa número 32 de la calle del Marqués de Urquijo fué detenido por el portero un sujeto llamado Lorenzo Jiménez Martínez, que se entretenía en violentar candados.

Lorenzo llevaba un buen surtido de llaves falsas, ganzúas y palanquetas.

Extraño accidente.—De la puerta de la casa número 5 de la calle de Doña Blanca de Navarra desapareció el automóvil 9.405, de Sevilla, propiedad de don Eduardo Tonroba Miret, de veintiocho años.

El vehículo fué encontrado más tarde en la calle de Sánchez Pastor. Había sufrido un extrañísimo accidente, pues a consecuencia de él se le salieron las cuatro ruedas y la de repuesto, que habrán seguido su carrera por ley de inercia.

¡De qué naturaleza no sería el accidente, que hasta «el gato» salió corriendo detrás de las ruedas!

LA VIDA EN MADRID

Casa Real

La Soberana recibió en audiencia a los marqueses de Lambertye, señoritas de Sanz, don Carlos Pérez de Seoane y señora, doña Jacinta Durán de Codina y doña Enriqueta Micó, viuda de Martos.

—Estuvo en Palacio la princesa de Hohenlohe.

Otra sesión dedicada a las modas femeninas

La Sociedad Española de Higiene dedicó ayer otra sesión a tratar de las modas femeninas. En el público había numerosas señoras.

El señor Villarejo calificó de libertina a la moda actual y dice que la mujer con el pelo corto y con los vestidos actuales confiesa su propio fracaso. Añade que, según las estadísticas, disminuyen los matrimonios y aumentan los hijos naturales. Por último, entiende que las señoras presentes debían dar su opinión en este asunto.

Desde distinto punto de vista trata el tema el señor Martín Calderón. Entiende que el problema que se ventila no es de higiene, sino de feminismo. Defiende la reivindicación de la mujer en el orden del trabajo y económico.

Hace nuevamente uso de la palabra el señor Villarejo para hacer constar que él nunca fué opuesto a la reivindicación de la mujer. Esta—dice—tiene derecho a reivindicarse, pero no a masculinizarse.

El señor San Antonio dice que aun la mujer no dió con el vestido higiénico. El corsé—dice—está bien suprimido. Combate la forma de los zapatos que ahora impone la moda. Entiende que las faldas se han acortado con exageración. Se muestra contrario al pelo corto y añade que los sombreros que ahora usan las mujeres no son higiénicos; es partidario de la mantilla. Con el tiempo—añade—quizá veamos a bastantes mujeres calvas. Trató, por último, de los males de otro orden que causan las actuales modas femeninas.

El señor Lasbennes, autor de la ponencia, después de un elogio de la mujer española, dice que deben diferenciarse los dos sexos. Por último, concreta así sus manifestaciones de sesiones anteriores: los escotes son peligrosos para la salud; los vestidos amplios son recomendables; las faldas se usan actualmente exageradamente cortas; son contrarios a la salud los tacones altos; el carmín en los labios puede algunas veces causar trastornos digestivos; por último, el pelo a lo manolo no lo defiende ninguna regla higiénica.

Se acordó, por último, redactar unas conclusiones que serán a manera de preceptos que recomendará la Sociedad Española de Higiene.

Un escrito de la Defensa Mercantil Patronal

En relación con la autorización concedida al Canal de Isabel II para realizar el plan de obras, la Defensa Mercantil Patronal entregó un largo escrito al alcalde, en el que, después de elogiar la labor del Canal de Isabel II, piden lo siguiente:

«Que, concediendo a las fuerzas vivas del pueblo de Madrid toda intervención a que tiene derecho en un problema que a él afecta, antes de resolver tan importante cuestión se oiga en una información pública a las auténticas representaciones del pueblo, que contribuye a la prosperidad y engrandecimiento de Madrid con su esfuerzo personal, y que en todo caso aceleren la aprobación y ejecución de las obras proyectadas por el Canal de Isabel II, y que fué objeto de la Memoria presentada por su ilustre director y aprobada por el Consejo de dicha institución.

Con estas obras se triplicaría la conducción de aguas a Madrid, se asegura su abastecimiento por la construcción del nuevo canal, evitando el riesgo permanente que supone la existencia de uno solo, insuficiente; se aumentaría la capacidad de los depósitos en Madrid con la construcción de cuarto, de presión bastante para surtir los puntos de más altura de la villa; se ampliaría la red distributiva del ensanche y extrarradio con mejora de los servicos, y todo ello, según el proyecto financiero, sin gastos para la nación y sufragado a la larga por los consumidores, sin merma del provecho, por razón del dividendo, participaciones, dietas, etc.; es decir, que, como con fórmula feliz se dice en la Memoria de un delegado que fué del Ayuntamiento en el Canal, «se amplía una propiedad del Estado por el Estado mismo y a costa del usuario».

Los que suscriben, a nombre de la Defensa Mercantil Patronal, han robustecido su convicción en este problema con la visita, asistidos de técnicos, a sus actuales instalaciones y al emplazamiento de las obras proyectadas que han estudiado, y tienen la certidumbre de que, de conocer cabalmente este capital asunto el pueblo madrileño, asistiría como un solo hombre al Canal de Isabel II con su más resuelto apoyo, porque con ello servía sus propios vitales intereses.

Madrid no puede ser indiferente en problema de tan vital importancia para él mismo, y la Defensa Mercantil Patronal, abrogándose su representación, ostentando por lo menos las de las clases mercantiles e industriales, pide respetuosamente al Gobierno, por mediación de vuecencia, y espera de su alta justificación que antes de resolver se oiga en una información pública a los usuarios, verdaderos y principales interesados en la conservación y mejoramiento de la benemérita Empresa del Canal de Isabel II y en el acertado abastecimiento de agua a Madrid.»

Firman el escrito los señores Castellanos y Requejo, como presidente y secretario, respectivamente, de esta entidad.

El avión de un millonario

Ha estado en Getafe, y ha salido para Sevilla y Lisboa, el avión *G-E BKL*, en el que viaja el millonario americano míster Sharpe.

El aeroplano llegó procedente de Londres. Vino como piloto M. Armstrong y como mecánico Griffis.

Bodas de plata de la S. de Física y Química

Del 9 al 14 del corriente la Real Sociedad Española de Física y Química celebrará sus bodas de plata. Además de un ciclo de conferencias científicas a cargo de profesores extranjeros, se desarrollará un brillante programa de festejos. Habrá recepciones, un banquete, una fiesta-verbena y excursiones a Toledo, Aranjuez y Toledo.

La sesión inaugural será el día 9, en el Senado, presidida por el Rey. El mismo día se inaugurará una interesante exposición de material, bibliografía y manifestaciones industriales físicoquímicas en los laboratorios de la Facultad de Ciencias.

El día 12, el Gobierno obsequiará con un té en el ministerio de Estado a las Legaciones extranjeras y a los representantes de entidades científicas que asistirán a estos actos.

El Dr. Aschoff en Madrid

Se halla en Madrid el doctor Aschoff, director del Instituto Patológico de Friburgo, que viene, invitado por la Facultad de Medicina, para dar unas conferencias. Visitará las Universidades de Granada y Barcelona, donde dará a conocer los resultados de sus últimas investigaciones. Este profesor ha recorrido en viajes culturales Estados Unidos, Rusia, China y Japón.

Aquí en Madrid, en la Sociedad Gimnástica Alemana, dió una conferencia, en la que estudió el valor de la obra de Bismarck en el estado actual de Alemania.

Habló del sistema de educación física en el Japón, donde se ha conseguido de un modo racional y didáctico el inculcar en las escuelas el sentimiento de vitalidad que los ejercicios físicos pueden procurar, y cómo este sistema puede llegar a producir individuos aptos y capaces en todas las funciones tanto individuales como políticas.

La conferencia, que fué ilustrada con numerosas proyecciones, fué premiada con grandes aplausos.

Colonias de invierno

El Real Patronato de Lucha Antituberculosa de España envió en el mes de noviembre al Preventorio infantil Infanta Isabel, de San Rafael, una colonia de 20 niños, sacados de los que asisten a los dispensarios de Madrid, y cuyos padres murieron unos y padecen otros de tuberculosis. El resultado de esta colonia, que regresó a fin de marzo, ha sido muy satisfactorio; han ganado todos los niños en peso, talla y perímetro torácico, y han curado algunos de ellos de lesiones pulmonares ligeras y desaparecido la tos en otros que la llevaban y que eran prefímicos.

En vista de este resultado, el Patronato—presidido por la Reina—ha enviado una colonia de 20 niñas a Cercedilla en el pasado marzo, y otra de niños al mismo Preventorio de San Rafael.

Exposición de obras pictóricas

Ayer, a las doce de la mañana, se inauguró la Exposición de obras del pintor vallisoletano don Mariano de Cossío, en el Palacio de Bibliotecas y Museos.

Veintiuna son las obras que se encuentran expuestas, siendo siete de ellas retratos.

Han asistido al acto la señora del pintor, la duquesa de Dato, la condesa de Bulnes y las señoras y señoritas de Zulueta, Calleja, Arniches, Tagle, Koccherthaler y Amo del Río, y los señores don Ramón del Valle-Inclán, Royo Villanova, Enrique de Mesa, doctor Calleja, Del Río, Martín Fernández, Pereda, Loygorri, Palencia y Alberti.

La Exposición estará abierta hasta el día 15, de once a una y de tres a seis.

El nuevo ministerio de Instrucción

Ha sido aprobado el proyecto de obras de terminación de la fachada, decoración interior, calefacción, ascensores y alumbrado en el edificio que actualmente se construye en la calle de Alcalá, con destino a ministerio de Instrucción pública y Bellas Artes, formulado por don Francisco Javier de Luque, con un presupuesto líquido de 3.106.659,07 pesetas para obras, y 23.780,53 para honorarios del arquitecto.

Las obras se ejecutarán por contrata, y el coste se abonará en la siguiente forma: dos millones de pesetas con cargo al crédito consignado para el corriente año en el capítulo segundo, artículo único, concepto sexto del presupuesto extraordinario, y 1.130.439,60 pesetas, con cargo a la anualidad que para 1929 figura en el plan de obras y servicios a realizar.

Dos conferencias

En la Academia de Jurisprudencia dió una conferencia don Francisco Romero Otazo sobre «El matrimonio judicialmente inexistente».

Después de señalar la trayectoria histórica seguida por la doctrina canónica de la naturaleza consensual del matrimonio, expuso la causalidad eficiente del consentimiento matrimonial desde nuestros canonistas de la época clásica hasta el derecho vigente.

Sistematiza todas las situaciones de inexistencia del matrimonio por defecto de consentimiento, agrupándolas en dos categorías: o porque no pueda producirse el acto de voluntad por causa de incapacidad mental, ya transeúnte, ya permanente, o porque, aun pudiendo producirse el acto de voluntad, de hecho no se produce por exclusión del consentimiento necesario para la existencia del contrato.

Terminó exponiendo la doctrina de la simulación del consentimiento como anillo de transición entre la inexistencia pura y la inexistencia dolosa.

—Don José Cascales Muñoz dió una conferencia en el Ateneo sobre «Democracia colectivista».

Para el conferenciante, la mejor organización del nuevo régimen sería aquella que tuviera por base el funcionamiento de una sola Cámara donde estuvieran representadas las profesiones, no las clases ni los organismos corporativos.

Sea cual sea la forma de gobierno —añade—éste será siempre bueno si los ciudadanos se organizan agremiados o sindicándose para hacerse respetar.

En confirmación de estas teorías leyó varios párrafos de su obra «Democracia colectivista».

Los dos conferenciantes fueron muy aplaudidos.

Undécimo Salón de Humoristas

Se ha inaugurado el XI Salón de Humoristas en el Palacio de Bellas Artes, con asistencia del director general de Bellas Artes, conde de las Infantas; la Junta directiva del Círculo, señores Lloréns, Santa María y Martínez Cubells, y muchos artistas y escritores.

Esta Exposición se compone de unas 130 obras.

En la sección de Humoristas figuran los trabajos de Alfaraz, Almoguera, Alvarez Herrero, Angulo Gros, Arroyo, Belión, Blas, Bluff, Burgos Capdevielle, Cabanas, Cañavate, Castro Soriano, Compostela, Domínguez, Fervá, Fuente, *K-Hito*, Garrido, Herreros, Issi, Izquierdo, Lozano, Sidro, Martínez, Mihura, Montagud, Nolito, Orbegozo, Ordase García, Pedraza Ostos, Perals de Loaysa, Pérez Durias, Pucheo, Quesada, Redonet, Rincón, Ristori de la Cuadra, Sáinz Sanz, Sama, Tauler, Tapia, *Karikato* y Rivera.

Los expositores en la sección de Arte decorativo: Aristo Téllez, Bartolozzi, Borobio, Bilbao, Cadenas, Cebreros Uranga, Cebrián, Cóllar, Eguizagaray, Fuente, García Gómez, Hidalgo de Caviedes, Lario, Lozano Rey, Márquez García, Melendreras, Millán, Orbegozo, Pedraza Blanco, Pérez Durias, Pucheo, Regúlez, Rivas, Roberto, Santiesteban, Leruy, Trajano, Valentines, Viera Landa y Ximénez Herráiz.

El Salón de Humoristas estará abierto de seis de la tarde a nueve de la noche, todos los días hasta el 15 del corriente mes.

Una medalla del Trabajo

El próximo sábado, día 7, a las doce de la mañana, se celebrará en la Casa Consistorial el acto de imponer la medalla del Trabajo al señor Tévar, maestro de talleres del Colegio de la Paloma.

Consejo Superior de Cámaras de Comercio

Durante varios días se reunió el Consejo Superior de Cámaras de Comercio, Industria y Navegación, bajo la presidencia del señor Paraíso.

Se enteró, muy complacido, de la propuesta aceptada en la Asamblea Nacional sobre la cláusula de sumisión al Tribuna de Conciliación y Arbitraje de la Cámara de Comercio Internacional en los contratos con comerciantes extranjeros.

Se acordó prestar colaboración a la organización de la concurrencia a Ferias y Exposiciones en el extranjero, a cuyo efecto se nombró un Comité.

Se enteró con gran interés el Consejo del pensamiento del ministro de Hacienda, de crear un Banco de crédito al comercio exterior.

Se dió lectura a un estudio de las enseñanzas mercantiles, hecho por el vocal señor Escribano. El Consejo acordó elevarlo al ministerio de Trabajo.

Se dió cuenta de que el ministro de Fomento escuchó las consideraciones que se le expusieron respecto a los certificados fitopatológicos y al régimen de la carga y la descarga en los puertos. El ministro hizo respecto a este último punto declaraciones que permiten confiar en que se procurará dar rapidez, economía y buena reglamentación a las operaciones de carga y descarga.

También visitó el Consejo al presidente del Consejo de administración de la Telefónica Nacional para exponerle las aspiraciones llevadas a las Cámaras por los elementos que representan.

El Consejo acordó designar para vocal y suplente del Comité Nacional de la Organización científica del Trabajo a las personas que las Cámaras de Industria de Madrid y Barcelona indiquen.

* * *

La Compañía Telefónica Nacional comunicó al Consejo, por medio de muy atenta carta, que, según se había interesado de ella, se efectuará a domicilio el cobro de los recibos.

La nueva Escuela Nacional de Anormales

Un real decreto inserto en la *Gaceta* de ayer martes, autoriza al ministerio de Instrucción pública para anunciar un concurso, con objeto de adquirir en Madrid un edificio destinado a Escuela Nacional de Anormales, con su internado. El concurso se anunciará en el término de quince días, y por un precio máximo de 600.000 pesetas.

El edificio habrá de tener capacidad para cien alumnos, de ellos al menos cincuenta internos, y estar situado dentro del perímetro de Madrid, con buenas vías de comunicación, con los servicios de higiene, de abastecimientos de aguas, gas, electricidad, ascensores, pararrayos, calefacción, baños y retretes, salas de consultas y curas con luz cenital, cocina central, comedores, laboratorios, bibliotecas, clases, dormitorios y servicios complementarios.

Boletín meteorológico

Estado general.—Sobre Escocia se halla el centro de la borrasca de las Islas Británica y en Italia aparece el de la del Mediterráneo, alejándose de España.

—o—

ARENAL, 4. POMPAS FUNEBRES

DE SOCIEDAD

—o—

Sábado de Gloria

El 7 serán los días de la condesa de Requena.

Señoras viudas de Bárcena, Castell, Cossío y Gómez Acebo y Sell.

Señoritas de Gamboa, Gómez Alonso, Gullón, Martínez Alcubilla, Moreno Abella y Pichart.

Las deseamos felicidades.

San Alberto

El 8 será el santo de los marqueses de Casas Novas, Campo Santo y Souzal.

Condes de Fuente el Saúce y Torresecas.

Señores Aguilar, Barrasa, García del Busto, Jardón, Losada, Merlo Ortega, Pérez San Millán, Sánchez Roldán y Santias.

Santa Casilda

El 9 serán los días de las duquesas de Pastrana y viuda de Santo Mauro.

Marquesas de Laconin y Santa Cruz.

Condesas de Romanones y de Villanueva.

Señoras de Garnica (don Rafael) y de Sánchez Blanco (nacida De Miguel).

Señoritas de Antón del Olmet, Bustos y Figueroa, Fernández de Henestrosa y Gayoso de los Cobos y Silva-Bazán y Fernández de Henestrosa.

Les deseamos felicidades.

Boda

El 16, a las cinco y media de la tarde, se celebrará en el templo del Santo Cristo de la Salud el enlace de la preciosa señorita Nieves Bertrán de Lis y Alzugaray con el distinguido abogado don Manuel Richi y Alvarez.

Restablecido

Consignamos con mucho gusto que lo está, después de la operación quirúrgica sufrida, el distinguido joven don José Ruiz Jiménez y Cortés, hijo segundo del ex ministro don Joaquín.

Viajeros

Han salido: para Checoeslovaquia, el vizconde de Gracia Real; para París, los duques de Arión y su hija, la condesa de Santa Isabel y los duques de Montellano y la suya, condesa de Villanueva; para Barcelona, el marqués de Pons; para Biárritz, el marqués de Casa Calderón y su hermana, la duquesa de Amalfi y las marquesas de Bermejillo del Rey y de Villadarias y familia; para Sevilla, la señorita de Macdonald y la señora viuda de don Luis Sagrega Ciudad; para Trujillo, la señora viuda de Calderón; para Osonilla, don Enrique Nardiz, y para Niza, don Melchor Almagro Sanmartín.

Regreso

Han regresado: De Málaga, don Melchor Almagro Sanmartín; de San Sebastián, el duque de Santa Cristina; de Palma de Mallorca, don Nicolás María Urgoiti e hijo; de Salamanca, la señorita Mary Martínez de Irujo y Caro; de Sevilla, la marquesa de Villafranca; de Valverde de Leganés, don Loreto Macías Ortiz; de Almodóvar del Campo, don Luis Tur y doña Ana Garnica; de Los Angeles (Estados Unidos), los marqueses de Portago; de Marruecos, la duquesa viuda de Santo Mauro, la condesa de San Martín de Hoyos, la señorita de Roca de Togores y don Carlos Beistegui e Iturbe; de Hendaya, el ex presidente del Consejo de ministros marqués de Alhucemas y su distinguida consorte; de Avilés, doña María F. Balseiro, viuda de Gutiérrez, y de París, la señorita Concepción Ugarte.

Fallecimiento

La señora doña Pilar F. Chicharro ha rendido su tributo a la muerte. La difunta fué apreciada por las dotes que la adornaban.

Enviamos sentido pésame al viudo, el académico don Pedro de Novo y Colsón; hijo, don Pedro, hija política, doña María Teresa Laffite, y demás deudos.

Demostraciones de sentimiento

Las están recibiendo los señores de Banero y de Sáinz de los Terreros, con motivo de la muerte de su hermana doña Leonor.

Aniversario

Mañana se cumple el primero de la muerte del marqués de Viana, de grata memoria.

A la viuda, marquesa del Valle de la Paloma; hijos, el poseedor del título, casado con doña Sofía Lancaster; la marquesa de Villaviciosa, con el duque de Peñaranda, y la condesa de Torrehermosa, con el vizconde de Le Rochefoucauld, y demás deudos, renovamos la expresión de nuestro sentimiento.

El Abate FARIA

Quiosco de EL DEBATE
CALLE DE ALCALA
(frente a las Calatravas)

Son hallados más huesos en Cea Bermúdez

—o—

DECLARA LA MADRE DE UNA DE LAS NIÑAS

—o—

Los obreros municipales continuaron ayer el cribado de las tierras que se extrajeron en las anteriores excavaciones; profundizaron más las tres zanjas que se practicaron por orden del juez.

Están encargados de la apertura de las zanjas la brigada de zapadores de la sección de Vías del Ensanche a que corresponde la calle de Cea Bermúdez, bajo las órdenes del capataz señor Móstoles.

Estos obreros trabajaban en abrir la calle de Modesto Lafuente, cuyos desmontes han quedado suspendidos.

Los ingenieros señores Casuso y Sarasola visitaron por la mañana a los obreros.

Los que realizan las operaciones del cribado de tierra no encontraron nada que entregar al juez.

Algunos de los obreros que abren las tres zanjas hallaron varios huesos y una moneda oxidada de cinco céntimos. Además se encontraron trozos de tela y pedazos de suela de goma.

A las cuatro de la tarde el juez, señor Fernández de Quirós, realizó una visita al sitio de las excavaciones, acompañado del oficial señor López Gracia.

El juez recogió lo hallado por los obreros durante la mañana.

Examinó e intervino en algunas de las operaciones que se realizan para el cribado de las tierras.

Se retiró, después de media hora, con los ingenieros señores Casuso y Sarasola.

La labor judicial

No obstante el hallarse de guardia, trabajó ayer en el sumario abierto por el hallazgo de restos en la calle de Cea Bermúdez el juez del distrito de la Universidad, señor Fernández y Fernández de Quirós.

A mediodía prestó ante él nueva declaración María Guirao, madre de la niña María Ortega, la mayor de las desaparecidas.

La diligencia tenía por objeto puntualizar la lesión que la niña padeció el día 8 de marzo de 1918, cuando habitaba en la calle del Amparo, 59.

Como la madre no recordaba la Casa de Socorro en que fué asistida la pequeña, parece que el juez pedirá antecedentes a las Casas de Socorro de los distritos del Hospital e Inclusa, para ver si en alguna de ellas aparecen los antecedentes del caso.

Según dijo ayer la madre, ocurrió la desgracia cuando ella estaba fuera de su domicilio. No recordaba tampoco María Guirao si la fractura fué en el muslo derecho o en el izquierdo.

La hora de verano en los trenes

—o—

Para el adelanto legal de la hora el día 14, se ha dispuesto, por lo que respecta al servicio ferroviario, lo siguiente:

A las veintitrés horas del día 14, se adelantarán sesenta minutos todos los relojes del servicio de ferrocarriles.

Todos los trenes que se hallen en marcha a las veintitrés horas, así como los que tengan su salida del punto de origen entre las veintitrés horas un minuto y las cero horas del día 15, circularán con sujeción a sus itinerarios con el retraso que represente la diferencia entre la hora reglamentaria de salida y la que marque el reloj de las estaciones en aquel momento, justificándolo en las hojas y en los partes por el cambio de horas.

Todos los trenes que salgan de las estaciones de origen después de las cero horas del día 15, lo efectuarán a sus horas reglamentarias.

Los trenes de viajeros que tengan que asegurar combinaciones en los empalmes con otros trenes que hayan salido de su punto de origen antes de las cero horas del día 15, esperarán el tiempo concedido para su espera, teniendo en cuenta el retraso con que circulen estos últimos por el cambio de horas.

Las Compañías de ferrocarriles circularán, con la anticipación debida, aviso a todos los jefes de estación, con instrucciones completas y bien detalladas para asegurar y regularizar el servicio de trenes, atemperándose a las órdenes y reglamentos de circulación de cada Compañía, quedando facultadas para dar por terminada la circulación de los trenes, que sea conveniente, a las veintitrés horas del día 14, desde cuyo momento podrán seguir su marcha hasta su destino, como especiales, al amparo del telégrafo, o formular itinerarios especiales de continuación de los trenes que por su horario lo necesitasen, sometiéndolos a la aprobación de las Divisiones de Ferrocarriles.

EPILEPSIA
O ACCIDENTES NERVIOSOS
Curación radical con las pastillas
ANTIEPILEPTICAS
DE OCHOA
Pidan prospectos Corredera Baja, 15. MADRID.

INIGO Muebles de lujo y económicos, Costanilla Angeles, 15.

DESCONFIAD DE LAS IMITACIONES
Cuidad la salud obteniendo con la
SAL VICHY-ETAT
producto natural, la mejor solución alcalina y para la mesa. Facilita la digestión y evita las infecciones. Cura de verdad el artritismo, reuma, diabetes, gota, etc.
UN SOLO PAQUETE PARA UN LITRO

Contra el Asma
REMEDIO DE ABISINIA
EXIBARD
en Polvos y en Cigarrillos
Alivio inmediato.
5, Rue Dombasle, París — Todas Farmacias.

UN TABLERO PRACTICO

para sujetar correspondencia y toda clase de documentos en cualquier tamaño, desde la pequeña tarjeta de visita hasta el papel gran folio. Está construido con tres chapas contrapeadas para obtener la máxima resistencia. El mecanismo es de solidez insuperable. Mide 24 por 39 centímetros. Número de orden, 5.836. PRECIO, 1,90 pesetas. No puede ir por correo. Para envíos por ferrocarril agregad 1,80 pesetas, tanto para uno como para 12 tableros. L. ASIN PALACIOS, Preciados, 23, MADRID.

Que venga a verme su esposa,
su hijo, su abuela y su padre,
y le apuesto cualquier cosa
que a una exclaman: ¡AY MI MADRE!

¡¡EUREKA!! El mejor calzado y el más barato en su clase.
NICOLAS MARIA RIVERO, 11
MONTERA, 35, Y GOYA, 6

ALMORRANAS-VARICES-ULCERAS
Cura radical garantizada, sin operación ni pomada. No se cobra hasta estar curado.
Doctor ILLANES: HORTALEZA, 17. De 10 a 1 y de 3 a 7. TELEFONO 15.970.

CASA UNICA EN BACALAO
(TITULO REGISTRADO)
Vendemos las mejores calidades, por ser de importación directa.
Pruebe el bacalao de esta Casa.
San Bernardo, 52 (esquina Pez). Teléf. 15.345.

Folletín de EL DEBATE 55)

ANGEL RUIZ Y PABLO

El final de una leyenda

(NOVELA)

tan dolorosamente había empezado y tan consolador continuaba, y gozaban en contarse sus penas, mientras una suave claridad se difundía por el jardín y penetraba en el cenador donde se habían refugiado, y a aquella claridad, que hacía palidecer las estrellas, cobraban más luz los ojos de los amantes, hasta que a través del ramaje de los árboles vieron la luna en el cielo, la luna, que penetró indiscretamente, por entre las ramas; y al ver a Inés iluminada por aquella clara luz, que, como polvillo de oro pálido y mate se esparcía por todas partes, Carlos, temblando de amor, le dijo:

—¡Qué hermosa eres!

Un momento antes había estado Inés entre los brazos del amado tan confiada como en los de su madre; pero entonces, al oír su voz y ver de cerca sus ojos y sus labios y la expresión de su faz toda, experimentó una zozobra, un temor tan grande de sí misma y de él, que se estremeció como una rama de árbol azotada por el viento. Nunca la había hablado Carlos con aquel acento, tan apasionado, que al oírlo todo su ser temblaba, y tuvo miedo, porque se sentía desfallecer.

—Vete, Carlos—murmuró.

—No, Inés—contestó él;—déjame que estreche tus manos, que me mire en tus ojos, déjame estar así, a tu lado... Dime que mañana volverás, si quieres que me vaya yo ahora con la espenranza de volver a verte... No me eches, no me despidas así; déjame que te vea así, un poco más...

En aquel instante, Josefa retrocedió, sofocando un grito de terror:

—¡Tu papá, Inés!

Deshízose el dulce lazo; Inés retrocedió aterrada, y Carlos, cuyo primer impulso fué el de escapar, empujado por la fiel nodriza, sintió en el mismo instante que todo su orgullo de Montaña y su pundonor de militar se agolpaban a su corazón. Se plantó en medio del cenador, erguido y altivo, mientras Lorenzo de Prado se detenía en el umbral, los puños crispados, la cabeza un poco agachada, como a punto de embestir, rugiendo:

—Como un ladrón, de noche, has asaltado mi casa...; el corazón me lo dijo... Como un ladrón, conducido por la Guardia civil, te haría salir, si no fuera por mi honra...

—Señor de Prado—contestó Carlos con altivez,—no he venido como un ladrón, y la prueba está en que doy la cara. Yo he venido por lo que es mío.

—¿Y qué hay tuyo aquí?—replicó furioso Lorenzo de Prado, dando un paso adelante.

—Inés—repuso Carlos serenamente.

—Falta que yo te la dé. Vete, si no quieres que te arroje por esa tapia maldita—rugió Lorenzo de Prado.

Resuelto Carlos a todo, ciego de ira, contestó:

—¡Don Lorenzo, no olvide usted que soy caballero por mi sangre y caballero por mi profesión!

—¿Es que se ha acordado usted de que yo soy también caballero y más caballero que usted y que ha venido usted a mi propia casa para afrentarme? Y tú—añadió dirigiéndose a su hija, que muerta de espanto contemplaba a los dos hombres mirándose frente a frente,—vete, que he de hablar a solas con él.

Inés se levantó y, tambaleándose, fué a echarse a los pies de su padre, gimiendo:

—Papá, por la Virgen Santísima, por la memoria de tu madre, que tanto me quiso, ten compasión de mí. El no ha asaltado esta casa: yo le he llamado y le he abierto la puerta del jardín.

Entonces fué Lorenzo de Prado quien se tambaleó como si hubiese recibido un mazazo; se pasó la mano por la frente y con voz ronca por la cólera y la emoción, murmuró:

—Te oigo y no sé cómo no te mato... y no te mato porque hay algo que me dice que yo no tengo razón... Hace días que una voz me está gritando desde muy adentro la palabra de tu madre: una hija no es una esclava...

Vaciló un momento y luego añadió suspirando:

—Ven tú... Venga usted también.

Siguiéronle cabizbajos, acusados de un mismo crimen de amor, sin atreverse a mirarse, sin saber qué iba a ocurrir. Anduvieron jardín adentro y subieron una escalinata, cruzaron un vestíbulo y entraron en un salón donde, sobre una consola, al pie de un gran espejo, un quinqué con pantalla verde dejaba la estancia en suave penumbra y el techo en sombra. Allí Lorenzo de Prado se dejó caer en una butaca, mientras su hija iba a sentarse en el sofá, hundiendo la frente en el respaldo y rompiendo en ahogados sollozos. El señor de Prado señaló a Carlos Montaña la butaca de enfrente, donde el joven tomó asiento. Callaron los tres un instante, para Carlos e Inés angustioso, y al fin dijo el conturbado padre:

—Han llegado las cosas a un extremo que yo no creía que llegase. Mi hija ha faltado de tal manera a sus deberes que yo no sé si en este asunto puedo hablar con la frente alta, como siempre he hablado.

—Yo le juro a usted—se apresuró a interrumpirle Carlos Montaña,—que si he entrado en el jardín no ha sido con mala intención, y que mi respeto al honor de su hija es tan grande como el respeto al mío propio.

—Así lo creo—exclamó entonces Lorenzo de Prado, cuyas manos, apoyadas en el brazo del sillón, temblaban.—Así lo creo, porque si creyera otra cosa, ni ella ni usted estarían vivos en mi presencia: yo hubiera sabido lavar la afrenta... Pero lo que he visto y oído esta noche me demuestra que contra los caprichos de una mujer enamorada no es posible luchar: me declaro vencido.

Calló un instante, durante el cual Carlos Montaña no se atrevió a respirar siquiera, y luego continuó:

—Ella le quiere a usted; pero le quiere contra mi voluntad, y, por lo tanto, cuando haya llegado la hora, se irá con usted, puesto que así lo desea. ¿Está usted conforme en recibirla por esposa, pero teniendo en cuenta que para ella y para usted las puertas de esta casa estarán cerradas para siempre? Conteste usted.

Entonces Carlos se apresuró a manifestar:

—Esto no me corresponde a mí decirlo. Usted sabe, porque lo he dicho ya antes de ahora, que para mí no hay en esto ningún sacrificio: yo la quiero a ella: no me interesa lo demás.

—¿Es cierto eso; no se engaña usted a sí mismo? —le preguntó Prado, mirándole fijamente a los ojos.

—Aunque me engañe: ésta es la verdad—repuso Carlos con firmeza.

Dirigióse Lorenzo de Prado a su hija y le dijo:

—Entonces, habla tú.

Inés volvió el rostro lleno de lágrimas y de vergüenza y entrelazando las manos, gimió:

—¿Por qué me pides eso, papá? ¿Cómo he de renunciar a ser tu hija, cómo he de separarme para siempre de mi madre?

—Pues no hay remedio—exclamó Lorenzo de Prado inflexible:—él o nosotros.

Titubeó Inés un instante, y luego irguiéndose, con un valor del que nunca la hubieran juzgado capaz ni Lorenzo de Prado ni Carlos Montaña, contestó con amargura hondísima:

—Parece como si fuera yo una cosa extraña para ti; me echas de mi casa, como ya lo hiciste otro día, pues tú sabes bien lo que hay en mi corazón. ¿Qué he hecho yo para que me atormentes de este modo? Yo no puedo escoger: le quiero a él; pero sólo echándome de mi casa, me iré. Si tú me echas, ¿qué podré yo hacer sino marcharme?

Contemplóla Lorenzo de Prado estupefacto y luego le dijo:

—Entonces ¿por qué no me has hablado así antes? Cada vez que hemos hablado de estas cosas, no he sacado de ti más que lágrimas y suspiros y la palabra perdón... Si no habías faltado ¿qué había yo de perdonarte? ¿Lo ve usted?—añadió volviéndose a Carlos, como si se tratara de un extraño al asunto. —Es la primera vez que se me planta así, de frente, dando la cara, y esto es lo que a mí me gusta: que se diga lo que se siente, claro, clarito... Verdad es que yo, apenas se trataba de esto, me salía de los goznes... Bueno, ya hablaremos después; vete ahora con tu madre.

Inés, llorando, se levantó y arrimándose a la pared a fin de sostenerse, se alejó, mientras su padre decía a Carlos Montaña:

(*Continuará.*)

COTIZACIONES DE BOLSAS

INTERIOR 4 POR 100.—Serie F (76,90), 76,60; E (76,90), 76,60; D (76,90), 76,60; C (76,90), 76,60; B (76,90), 76,60; A (76,90), 76,60; G y H (76,40), 76.

EXTERIOR 4 POR 100.—Serie F (89), 89; E (89), 89; D (89), 89; C (89), 89; B (89), 89; A (89), 89; G y H (89), 90.

AMORTIZABLE 4 POR 100.—Serie E, s/c, 84,50; D, s/c, 84,50; C, s/c, 84,50; B, s/c, 84,50; A (85,45), 84,50.

5 POR 100 AMORTIZABLE 1926.—Serie A (104,90), 105; B (104,90), 105; C (104,90), 105; D s/c 105; F, s/c, 105.

5 POR 100 AMORTIZABLE 1927 (sin impuesto).—Serie F (105,25), 105,40; E (105,25), 105,40; D (105,25), 105,40; C (105,25), 105,40; B (105,25), 105,40; A (105,25), 105,40.

5 POR 100 AMORTIZABLE 1927 (con impuesto).—Serie F (95), 94,95; E (95), 94,95; D (95), 94,95; C (95), 94,95; B (95), 94,95; A (95), 94,95.

5 POR 100 AMORTIZABLE 1920.—Serie F (96,50), 96,50; C (96,50), 96,50; B (96,50), 96,50; A (96,50), 96,50.

5 POR 100 AMORTIZABLE 1917.—Serie E (95,15), 95,25; D (95,25), 95,25; C (95,25), 95,25; B (95,25), 95,25; A (95,25), 95,25.

DEUDA FERROVIARIA.—Serie A (104), 104,15; B (104), 104,15.

AYUNTAMIENTOS.—Madrid, 1868 (99), 99; Villa de Madrid, 1914, s/c, 93,75; 1918, s/c, 93,75.

VALORES CON GARANTIA DEL ESTADO.—Transatlántica, 1926 (104,75), 105.

CEDULAS HIPOTECARIAS.—Banco Hipotecario: 4 por 100 (92,50), 92,50; 5 por 100 (101), 101; 6 por 100 (111,50), 111,50.

EFECTOS PUBLICOS EXTRANJEROS. Cédulas argentinas (2,63), 2,62.

CREDITO LOCAL (102,80), 102,80.

ACCIONES.—Banco de España (590), 595; Hipotecario (595), 595; E. de Crédito (390), 391; Central (187), 95; Calamarte (112), 112; E. del Río de la Plata, contado (260), 260; fin corriente, 261; Guadalquivir (615), 615; ídem Cédulas (305), 305; Hidroeléctrica Española (218), 220; Mengemor (280), 280; U. Eléctrica, (172), 170; Telefónica (99), 99; Standard (100), 100; Duro Felguera, contado (79,25), 78,50; fin corriente, 78,50; Guindos (96), 96; Tabacos (225), 225; Fénix (398), 400; Construcción Naval, blanca (133), 134; Ferrocarriles Andaluces (97), 96,50; M. Z. A., contado (611), 613; Norte de España, contado (617), 620; fin corriente, 622; Metro (159,40), 158; Tranvías, contado (133), 133,50; fin corriente, 134; ídem Granada (103), 103,50; Azucareras preferentes, contado (123), 120,75; fin corriente, 121; Azucareras ordinarias, contado (41), 41; fin corriente, 41; ídem Cédulas (67), 68; Explosivos (830), 830; fin corriente, 833; ídem 1926 (825), 824; Petróleos, 145, no oficial.

OBLIGACIONES.—E. Lima (104), 104; H. Española 6 por 100 (102,50) 102,50; B (102,50), 102,50; C. Electromecánicas (98), 98; Minas Rif, B (101,75), 101,75; Construcción Naval, 6 por 100 s/c 101; Transatlántica, 1920 s/c 101,25; 1922 (104), 104; Norte, primera, s/c 77,50; segunda, (75), 75; tercera (74), 76; Asturias, primera, s/c 73,75; E. Almansa (401,75), 411; Norte, 6 por 100 (104), 104,25; E. Pamplona (75,50), 76; Alicante, primera (345,50), 345; F s/c 98,50; G s/c, 103,50; I s/c 103,50; J s/c 39; Azucareras, 5,50 por 100 (102,50), 102,50; Real C. Asturiana, 1920.

Par.	Monedas.	Precedente.	Día 3
1,00	1 franco franc...	0,235	0,2335
5,00	1 belga	0,8325	*0,831
1,00	1 franco suizo...	*1,145	1,146
1,00	1 lira	*0,315	0,3155
25,22	1 libra	29,02	29,03
5,19	1 dólar	5,96	5,955
1,23	1 reichsmark	*1,4275	*1,4275
0,95	1 cor. checa......	*0,1775	*0,1775
5,60	1 escudo	*0,25	*0,26
1,39	1 cor. noruega...	*1,595	*1,59
1,39	1 cor. sueca.......	1,76	
2,50	1 peso argent....	*2,52	*2,52

Nota.—Las cotizaciones precedidas de asterisco no son oficiales.

BARCELONA

Interior, 77,05; Exterior, 89; Amortizable 5 por 100, 96,75; Norte, 624; Alicante, 615; Andaluces, 94,10; Orense, 42,45; Hispano Colonial, 145; Tabacos filipinos, 405; francos, 23,50; libras, 29,07; dólares, 5,94.

BILBAO

Altos Hornos, fin corriente, 192; Siderúrgica Mediterránea, 127; Explosivos: viejas, 822; nuevas, 816; Resineras, 75 papel; Robla, 630; Banco Bilbao, 2.275; Vizcaya, 1..995; Sabero, 230; Sota, sin cupón, 1.100; E. Reunidas, 155; Sierra Menera, sin cupón, 124; Echevarría, 457; Babcock, 102; H. Ibérica, 800; E. Vizcaína, 860; Petróleos, 145; Minas Rif, 397; Alcoholes, 1.132,50; Construcción Naval, 130,50.

PARIS

Pesetas, 427,37; libras, 124,02; dólares, 25,4025; belgas, 354,70; francos suizos, 489,50; liras, 134,20; coronas danesas, 68,112; florines, 10,2362.

(Cierre)

(RADIOGRAMA ESPECIAL DE EL DEBATE)

Libras, 124,02; dólares, 25,40, 5/0; marcos, 607,50; belgas, 354,75; pesetas, 426,875; florines, 1.023,50; liras, 134,10; escudos, 110,75; checas, 75,30; rumanas, 16,10; suecas, 682; suizos, 489,50.

NUEVA YORK

Pesetas, 16,82; francos, 39,375; libras, 4,8825; francos suizos, 1,927; liras, 5,2837; coronas noruegas, 26,705; florines, 40,29; marcos, 23,9225.

BERLIN

Dólares, 4,1795; libras, 20,406; francos, 16,455; checas, 12,385; pesetas, 70,30; peso argentino, 1,787; milreis, 0,5035; florines, 168,57; escudo portugués, 0,17; suizos, 80,545; austriacos, 58,825; liras, 22,085.

LONDRES

Pesetas, 2,901; francos, 124,02; dólares, 4,882; francos suizos, 25,3375; belgas, 34,975; liras, 9.241; florines, 12,1155; coronas suecas, 18,1762; noruegas, 18,275; danesas, 18,205; pesos argentinos, 47,81.

(Cierre)

(RADIOGRAMA ESPECIAL DE EL DEBATE)

Francos, 124; dólares, 4,8821875; belgas, 34,97; francos suizos, 25,33; florines, 12,1175; liras, 92,40; marcos, 20,40; coronas suecas, 18,18; ídem danesas, 18,20; ídem noruegas, 18,285; chelines austriacos, 34,695; coronas checas, 164,75; marcos finlandeses, 193,65; pesetas, 29,025; escudos portugueses, 2,125; dracmas, 368,50; leis, 772,50; mil reis, 5,921875; pesos argentinos, 47,84375; Bombay, 1 chelín 5,96875 peniques; Changai, 2 chelines 5,75 peniques; Honkong, 2 chelines 0,125 peniques; Yokohama, 1 chelín 11,5625 peniques.

ROMA

(RADIOGRAMA ESPECIAL DE EL DEBATE)

Francos, 74,53; libras, 92,42; suizos, 364,87; pesetas, 318,53; dólares, 18,93; pesos argentinos, 18,34; Renta 3,50 por 100, 75,65; Consolidado, 86,12; Littorio, 86,10; Banco de Italia, 2.376; ídem Comercial, 1.241; ídem Crédito Italiano, 783; ídem Nacional de Crédito, 543; Fiat, 395.

ESTOCOLMO

(RADIOGRAMA ESPECIAL DE EL DEBATE)

Dólares, 3,78625; libras, 18,185; marcos, 89,125; francos, 14,70; belgas, 52,05; florines, 150,10; coronas danesas, 99,90; ídem noruegas, 99,55; marcos finlandeses, 9,39; liras, 19,75.

NOTAS INFORMATIVAS

Del buen ambiente general del mercado bursátil desentona la Deuda reguladora, que cede algunas posiciones durante la sesión de ayer. También flojea el 4 por 100 amortizable, que contrasta con la mucha firmeza de las emisiones al 5 por 100. El cambio extranjero muestra irregularidad, aunque con pocas variaciones.

El Interior cede 30 céntimos y un entero el 4 por 100 amortizable; quedan sostenidos el Exterior, 5 por 100 de 1920, 1917 y 1927, con impuestos, y aumentan diez céntimos el de 1926 y 15 el de 1927, sin impuestos.

En el grupo de crédito mejoran cinco enteros el Banco de España, siete el Central y uno el Español de Crédito, y no alteran su cambio Hipotecario, Calamarte y Río de la Plata.

El departamento industrial cotiza en alza Hidroeléctrica Española, Construcción Naval y Fénix; en baja Explosivos nuevos, Azucareras, Felgueras y Unión Eléctrica, y sin variación las restantes acciones negociadas. Respecto a los Ferrocarriles, suben dos pesetas los Alicantes y tres los Nortes.

En el corro internacional desmerecen 15 céntimos los francos y medio los dólares, y mejoran 60 los suizos, 30 las liras y uno las libras.

* * *

Moneda extranjera:

Francos: 25.000 a 23,50 y 175.000 a 23,35. Cambio medio, 23,368.

Suizos: 25.000 a 114,60.

Liras: 25.000 a 31,55.

Libras, 1.000 a 29,03.

Dólares: 2,500 a 5,955.

A más de un cambio se cotizan:

* * *

Interior a 76,85, 76,75, 76,70, 76,60, 76,50, 76,10, 76,70, 76,65 y 76,60; 5 por 100 amortizable de 1927, con impuestos, a 94,90, 95 y 94,95; cédulas argentinas a 2,61 y 2,62, Banco de España a 594 y 595; Azucareras preferentes a fin del corriente a 121,50 y 121; ordinarias al mismo plazo a 41,25 y 41, Felgueras a fin de mes a 79,50, 79,25, 79 y 78,50, y Explosivos a esta fecha a 834 y 833.

* * *

La Junta sindical ha resuelto proceder a la nivelación de las operaciones realizadas a fin del corrientes mes en acciones del Fénix a 400 y del Banco Central a 195.

LA SESION EN BILBAO

BILBAO, 3.—En la sesión de hoy las acciones del Banco de España se solicitaron a 586 duros. Las del Banco de Bilbao operaron a 2.275 pesetas, al contado, y a 2.300 pesetas a fin del corriente mes. Cerraron pedidas a 2,260 y con ofertas a 2.265. Las del Banco de Vizcaya hicieron operaciones con demandas a 1.995 pesetas. Las del Banco Hispano Americano se pidieron a 235 por 100, y tuvieron ofertas a 236. Los Centrales operaron a 186 duros. Los Nortes se ofrecieron a 623 pesetas. Los Altos Hornos tuvieron ofertas a 615 pesetas. Las Roblas hicieron operaciones con ofertas a 630 pesetas. Las Hidroeléctricas Españolas, viejas operaron a 219 duros y quedaron demandas a última hora a 218. Las Ibéricas, viejas, operaron con demandas a 800 pesetas. Las Electras del Viesgo hicieron operaciones con ofertas a 580 pesetas.

Las Cooperativas de Madrid se solicitaron a 138 duros. Las Sota y Aznar operaron con ofertas a 1.100 pesetas, descontado el dividendo, y cerraron con demandas a 1.090. Los Nerviones se ofrecieron a 625 pesetas. Las Navieras Vascongadas expedidas a 295 pesetas. La Marítima Unión se solicitó a 183 pesetas. Las Papeleras operaron con demandas a 157 duros y medio. Las Resineras se ofrecieron a 75 pesetas. Las acciones de Explosivos, viejas, operaron con ofertas a 822 pesetas, y las nuevas hicieron operaciones a 816.

Los Altos Hornos operaron a 192 duros a fin del corriente mes y quedaron demandas a 188 y ofertas a 190. Las Siderúrgicas operaron a 127 duros. Las acciones de Babcock Wilcox operaron con ofertas a 102 duros y demandas a 101. Las Felgueras se ofrecieron a 80 duros. Las C. Navales serie blanca, operaron a 131 y 130 duros y medio y terminaron con ofertas a 130,50.

Las Aurreerás operaron con demandas a 1.300 pesetas, en alza de 475 pesetas respecto al cambio del pasado mes. Las Euskaldunas operaron a 785 pesetas descontado el dividendo. Cerraron con demandas a 800. Las Minas del Rif operaron con ofertas a 397 pesetas y demandas a 395. Las Sabero tuvieron operaciones con demandas a 230 pesetas. Las Telefónicas operaron con ofertas a 99,70 duros. Los Petróleos operaron con demandas a 145 duros.

IMPRESION DE BERLIN

NAUEN, 3.—La Bolsa de Berlín estuvo muy animada, especialmente las navieras y las industrias químicas. La de Francfort presentó el mismo aspecto, mientras la de Hamburgo, que empezó activa y firme, decayó bastante al cierre.

EL DESCUENTO EN ITALIA

ROMA, 2.—El Banco de Italia ha reducido el tipo del descuento de seis y medio a seis por ciento.

RETIRADA DE BONOS DANESES

NUEVA YORK, 3.—El periódico *New York Times* anuncia que el Gobierno danés va a retirar del mercado norteamericano los bonos al ocho por ciento.

Esta decisión ha sido adoptada después de haberse llegado a un acuerdo entre el Gobierno de Copenhague y varias entidades bancarias yanquis.

Por otra parte, el periódico anuncia que Dinamarca va a emitir un empréstito a un interés del cuatro y medio por ciento.

Al efectuar sus compras, haga referencia a los anuncios leídos en EL DEBATE

RADIOTELEFONIA

Programas para el día 4:

MADRID. Unión Radio (E. A. J. 7, 375 metros).—11,45, Sintonía. Calendario astronómico. Santoral. Recetas culinarias. Campanadas. Prensa. Bolsa. Programas del día.—12,15, Señales horarias.—14, Orquesta Artys: «Chulillo» (pasodoble), Vela; «Santón Pirulero» (fox), Media-Villa y Martra; «La chalequera» (chotis), Gordó; «Molinos de viento» (fantasía), Luna. Boletín meteorológico. Información teatral. Luis Villa, violoncelista: «Nocturno» y «Arlequín», Popper. Intermedio por Luis Medina. La orquesta: «Liebesleid», Kreisler; «Patina» (gavota), Marquina; «Romanza», Svendsen. Bolsa de trabajo. Prensa. La orquesta: «Pasa la Virgen de la Esperanza», Antuán y Salvador.—19, Orquesta Artys: «La tragedia de Pierrot» (fantasa), Chapí; «Herodiade» (fantasía), Massenet; «El solo de trompa» (fantasía), Serrano. «Momentos espirituales en la historia del Arte: El paraíso perdido y la Torre de Babel», por Manuel Abril. Orquesta Artys: «La transfiguración de Nuestro Señor Jesucristo» (oratorio), Perosi. En atención a la santidad del día, se suprimen los cursos radiados.—22, Campanadas. Señales horarias. Programa sorpresa. Noticias de última hora, suministradas por EL DEBATE.—0,30, Cierre.

Radio España (E. A. J. 2, 400 metros).—17 a 19, Emisión especial. Don Santiago Hevia Gutiérrez del Castillo, capellán de honor de San Francisco el Grande, pronunciará un sermón sobre el tema: «Conversión del mundo pagano en mundo cristiano, por los méritos de la Sangre de Nuestro Señor Jesucristo.» La orquesta, dirigida por el maestro Capo, interpretará varias obras y tomarán también parte el tenor señor Vara de Rueda y otros cantantes.

Notas militares

CASAS BARATAS PARA MILITARES

Ha sido aprobado el reglamento provisional del Patronato de Casas militares, creado por real decreto de 25 de febrero último.

El Consejo de Dirección del Patronato estará constituído en la forma siguiente: presidente: el general gobernador militar de Madrid. Vocales con voz y voto: Un primer jefe de Cuerpo, de Estado Mayor, Infantería, Caballería, Artillería e Ingenieros; un jefe del Cuerpo Jurídico, un jefe de los servicios de Intendencia, un jefe de los servicios de Intervención, y un jefe de los servicios de Sanidad. Vocales con voz y sin voto: El jefe de la Asesoría, y el jefe de la secretaría, en funciones de secretario.

EL ASCENSO DE GENERALES Y CORONELES

La «Gaceta» de ayer publica un real decreto determinando la constitución y funcionamiento de la Junta Clasificadora para el ascenso de generales y coroneles.

Dicha Junta quedará constituída en la siguiente forma: presidente, el teniente general que lo sea del Consejo Supremo de Guerra y Marina, y vocales, los directores generales de Carabineros y Guardia civil, el comandante general de Inválidos y los dos directores generales del ministerio de la Guerra, ejerciendo el más moderno de éstos las funciones de secretario.

LA AVIACION REPRESENTADA EN LA CASA MILITAR DE SU MAJESTAD

La «Gaceta» de ayer publica un real decreto disponiendo que la plantilla de los ayudantes de órdenes de su majestad, quede incrementada con un jefe del Ejército en representación del servicio de Aviación, con la categoría en dicho servicio, de jefe de grupo, de escuadra o de base.

Se funda esta disposición en que el servicio de Aviación militar ha ido adquiriendo con el tiempo importancia tan grande en la acción de los Ejércitos, que hoy día se le considera como una nueva Arma, ya que por la forma en que actúa y por el medio en que combate, su actuación se diferencia notablemente de los que hasta ahora formaban el núcleo de aquéllos.

Reconocida y admitida su importancia y evidenciada en paz y en la guerra la valía de sus servicios, justo es que se le equipare en todo a las demás Armas combatientes del Ejército, y en tal concepto merecedora de que a la inmediación de su majestad haya quien dignamente la represente.

Para la nueva plaza ha sido designado como es sabido, el señor González Gallarza.

El mercado naranjero presenta buen aspecto

Se ha robustecido el mercado interior arrocero. El comercio de vinos está en calma.

Mercado de los Mostenses

MADRID.—Ya en nuestra pasada impresión haciamos constar que no habría que registrar ningún cambio en la marcha del mercado de aves en los días siguientes a aquella crónica. Hoy diremos que tampoco habrá variación en los días venideros, y que es de esperar sigan rigiendo los mismos precios, por no notarse ningún cambio en las existencias, ni en la demanda.

El mercado de huevos estuvo con precios muy firmes, y ello lo demuestra el que hoy demos los mismos, salvo pequeñísima variación en los de Murcia, que pierden unos céntimos. No obstante lo anteriormente dicho, haremos constar que hay más ofertas, y aunque la demanda en estos días es mucha, no creemos cierre la semana con los precios que damos y menos que rijan en la entrante, siendo de esperar, si la afluencia de huevos procedentes de los mercados extranjeros es mayor que en estos últimos días, una pequeña baja de unos 50 céntimos sobre los que a continuación se indican:

Aves.—Gallinas, de 5 a 6 pesetas una; patos, de 5 a 6,50 ídem; pavos, de 13 a 14 ídem; pollancos, a 6,50 ídem; pollos, de 3,50 a 4,50 ídem.

Huevos.—De Castilla, de 13,50 a 15,50 pesetas el 100; de Galicia, de 13 a 14 ídem; de Murcia, de 15 a 16 ídem; de Egipto, de 11,50 a 12,50 ídem; de Francia, de 14 a 16 ídem; de Austria, de 12 a 13 ídem.

Firmeza de cotizaciones con tendencias alcistas

VALENCIA, 2.—Ha sido esta semana del 25 de marzo a 1 de abril de optimismos para los agricultores, si bien no hay que confiar demasiado, porque nos hallamos en el período pascual, en que los mercados se surten, porque aumenta la demanda de la clientela. En cambio, las actividades comerciales pierden en intensidad hasta que este pequeño período de fiestas no transcurra. He aquí la síntesis de lo ocurrido con relación a nuestros productos de exportación durante la última semana:

Arroz.—Se ha robustecido el mercado interior por la actividad desplegada por los principales compradores, que se han apresurado a contratar grandes partidas para satisfacer en el porvenir posibles o efectivos compromisos. Esta actividad, esperada por los que siempre tuvieron fe en la actuación del consorcio, ha puesto en evidencia y sorprendido en gran manera a los que desconfiaron de su actuación y fueron siempre sus adversarios. Las ventas en cáscara superan en mucho a las hechas de los elaborados, cotizándose aquéllos a 33 pesetas a principios de semana y a 35 en el resto de ella. La oferta de los elaborados es a precio mínimo de tasa, pero pueden anotarse escasas ventas de ellos.

La partida que hace unos días se anunció que había de embarcarse para Buenos Aires está ya a bordo. Esto hace que la presente semana se haya distinguido por una mayor animación, siendo Londres el mercado que más adquirió (2.948 sacos). Tenemos entendido que las casas extranjeras han aumentado sus órdenes de compra. América del Sur, en cuanto descongestione sus existencias, solicitará más género; todo hace presumir un futuro halagüeño y que al llegar la nueva cosecha quede liquidado por completo el *stock* actual.

Para los distintos mercados extranjeros se han embarcado esta semana 1.574.410 kilogramos. Cabotaje: 413.550 kilogramos.

Como dato curioso anotaremos: Que en la campaña 1926-27 se exportaron hasta fin de marzo 34.493.634 kilogramos, y en la de 1927-28, 30.320.362. Diferencia a favor de la primera, 4.173.272 kilogramos.

Vinos.—La contestación que el jefe del Gobierno dió hace algunos días al señor García Guijarro sobre el aumento de las tarifas a la entrada de nuestros productos en Francia, ha dado lugar, en esta región, a un período de calma, en lo que se refiere al comercio de vinos. Hoy, por la vía Irún-Hendaya no sale ningún vagón de vino, como tampoco se consigna, por nuestro puerto, cantidad alguna para Burdeos-Rouen, que son los mercados a que mandamos nuestros caldos. Si observamos que la exportación se activa por la parte de Cette y Marsella, bueno es hacer presente que estos vinos no satisfacen ningún gravamen, por ir consignados a Suiza y de trasbordo a otros mercados de la Europa central, y ésto, al que lo ignore, pudiera darle la sensación de que no obstante el aumento arancelario no ha disminuído la exportación.

En nuestras anteriores crónicas dimos a entender que la exportación de nuestros vinos regionales sigue la trayectoria que los mercados franceses le trazan, y que aquélla sería efectiva, aún con el impuesto cuando las existencias de la vecina república se redujeran, cuando se vieran en la necesidad de adquirir vinos con que cumplir sus compromisos. Esta calma actual ha de favorecer la exportación y confiamos que dentro de poco la realidad confirmará nuestras aseveraciones.

Durante la semana se han embarcado algunas bordelesas a América del Sur y Alemania. En la próxima sabemos que se intenta llevar a la práctica el compromiso adquirido de enviar a la China y Japón unos 400 bocoyes. Prueba esto que los exportadores no vacilan en aprovechar las oportunidades.

En los centros productores, poca animación en las compras. Los que poseen vino esperan mejores precios con que compensar sus trabajos y los que lo han de adquirir se hallan a la expectativa.

En el valle de Albaida se opera para el consumo interior a dos pesetas hectolitro. Los tintos de Utiel y Requena, de dos a 2,60 grado y hectolitro; moscatel, a 2,80; mistelas blancos, a 2,80; mistelas tintos, a 2,80; azufrados blancos, a 2,70 grado y hectolitro.

Salieron esta semana 4.051 bocoyes, 16 barriles y 503 bordelesas.

Naranja.—El mercado naranjero sigue desenvolviéndose dentro de las más halagüeñas esperanzas. ¡Ya se gana dinero!, ésta es la exclamación que se le escapa al exportador, que, maltrecho, casi en la ruina hace un mes, hoy se le ve satisfecho, ansioso de recobrar lo perdido.

Los mercados ingleses siguen sosteniéndose firmes, la demanda se acentúa y los promedios de seis y siete chelines han desaparecido para ofrecernos, como Londres y Manchester, en subastas del sábado, 31 promedios de 18 chelines y algunas partidas de marcas acreditadas llegaron a pagarse de 20 a 25 chelines.

Y si a esto añadimos que estamos próximos a las subastas de Pascua que son las que ofrecen mayor aliciente, sacaremos en consecuencia que los precios se afianzarán y que si hoy se lucra tres y cuatro pesetas por caja, en el transcurso de la temporada veremos mayores beneficios. Y decimos *veremos* porque la experiencia dará al poco enterado elocuentes lecciones.

Quiso nuestro principal elemento exportado con su corte de pequeños comerciantes halagados con los *malditos anticipos*, satisfacer exclusivamente el interés vaporista, y cargaron buques y más buques, sin fijarse en las exigencias del mercado; táctica que dió lugar al desastre. Los mercados viéronse abarrotados de cajas, y como consecuencia lógica, las demandas iban disminuyendo de manera alarmante, por la excesiva oferta. Pero los vaporistas habrán hecho ya su negocio.

Esta enseñanza dió pie a que se recurriese a lo que nosotros preconizábamos: la regulación de los embarques. Es decir, que si Liverpool necesita semanalmente 60.000 cajas, no se le envíen 120.000 y he aquí cómo nuestra teoría adquiere realidad.

En Hamburgo, en la subasta del sábado 31 se presentaron unas 100.000 cajas y ello no obstante, la animación no disminuyó, cotizándose la naranja común de 17 a 18 marcos, la oval a 19 y 20 y la de Murcia a 18.

Amsterdam y Rotterdam son los únicos mercados que han mantenido los precios anteriores, y eso ya es mejorar, dada la desastrosa campaña que allí llevamos. La tendencia es optimista.

En cuanto al mercado francés, he aquí el telegrama de la cotización del sábado 31 de marzo, enviado directamente al que esto escribe por la Federación de Exportadores de frutas de París:

Sangrinas, de 280 a 350 francos.

Naranjas marcas especiales, de 280 a 300.

Idem, buenas, de 260 a 270.

Idem, ordinarias, de 240 a 250.

Que son quizá los mejores precios de la temporada.

En la Ribera y en la zona de La Blanca, cunde la animación. Los productores se resisten a la venta; verdad es que queda en los árboles la naranja más selecta, mermada por tanto días de fuertes vientos ponientes. Se paga en los centros productores, de tres a cuatro pesetas la arroba.

Por los puertos de Valencia, Castellón, Burriana, Gandía y Denia, han salido esta semana 370.000 medias cajas. Por tierra, vagones: 743.

Cebollas.—Quedan en los mercados ingleses muy pocas existencias, pagándose desde 18 a 24 chelines. La que llega de Egipto alcanza cotizaciones satisfactorias (de 18 a 19 chelines el quintal).

En los centros productores no hay precio fijo, porque los comerciantes la pagan según estado de conservación y calidad; por término medio, de 4 a 4,50 la arroba.

Por los indicados puertos levantinos exportáronse esta semana 6.000 cajas.

Pasas.—A estas fechas quedarán en el país productor, tanto en la propiedad como en poder de los comerciantes, de diez a doce mil quintales, de la que ya hay vendida alguna cantidad para el Báltico y destilerías para usos industriales. Calcúlase que por todo abril se embarcará casi toda.

Los precios son firmes en los mercados ingleses, pagándose a 32 y 33 chelines, según clase.

En Denia, la pasa de lejía en barra se cotiza a 25 pesetas los 50 kilogramos.

En el mes de febrero se exportó a distintos mercados extranjeros 432.183 kilogramos, y en igual mes del año 1927, 406.877,50 kilogramos.

Reunión de regantes

UBEDA, 3.—En el salón de actos del Ayuntamiento se ha reunido el Sindicato de regantes del Canal del Tronco de Beas, bajo la presidencia del general Saro. Los comisionados de los pueblos interesados nombraron síndico para la Confederación Hidrográfica del Guadalquivir al marqués de Buenavista, y se tomaron otros acuerdos.

Después el presidente hizo el resumen del estado actual de las obras, que van en progreso.

SANTORAL Y CULTOS

DIA 4.—Miércoles Santo.—Ayuno. I. P. Stos. Isidoro y Ambrosio, Obs., drs.; Benito de Palermo, Platón, m.; Zósimo, anacoreta; Agatópodo, diácono; Teódulo, mártires.

La misa y oficio divino son de este día, con rito simple y color morado.

A. Nocturna.—Cor Mariae.

Ave María.—11, misa, rosario y comida a 40 mujeres pobres.

Paroquia de las Angustias.—12, misa, perpetua por los bienhechores de la parroquia.

Parroquia de Sta. Cruz.—Termina el triduo al Sto. Cristo de las Penas y Buena Muerte. 7 t., trisagio, vía crucis, sermón, señor Tortosa; miserere y adoración del Lignum Crucis.

A. de S. J. de la Montaña (Caracas). 3 a 6 t., Exposición; 5,30, ejercicio, rosario y bendición.

Buen Suceso.—Termina el quinario al Sto. Cristo de la Obediencia. 6,30 t., rosario, sermón, señor Benedicto, y miserere.

Cristo de la Salud.—Termina el quinario al Santísimo Cristo. 8, misa y rosario; 6 t., rosario, sermón, don Benjamín de Arriba; ejercicio, adoración y miserere.

Encarnación.—10, misa con Pasión cantada.

María Auxiliadora (Salesianos).—6, 6,30, 7, 7,30, 8 y 9, misas.

N. Sra. de Atocha (Pacífico).—7, 8, 9 y 10, misas; 6 t., rosario, ejercicio y reserva.

O. del Caballero de Gracia.—5,30 a 8,30 t., Exposición.

Rosario.—Termina el quinario al Santo C. del Desemparo. 8,30, misa rezada en su altar y ejercicio; 6 t., rosario, ejercicio, sermón y miserere.

SOLEMNES MAITINES Y LAUDES (TINIEBLAS)

4 t, parroquia de N. Sra. de los Angeles y Salesas (S. Bernardo).—4,30, parroquia de Sta. María.—5, parroquias de los Dolores, S. Ginés, S. Marcos, S. Martín, Sta. Bárbara y Basílica de la Milagrosa, Encarnación, S. Antonio de los Alemanes y S. Plácido.—5,30, parroquias de Nuestra Señora del Pilar, S. Millán, Sta. Cruz y Sta. Teresa.—6, parroquias de la Concepción y S. Lorenzo e iglesia del Rosario.—6,30, Pontificia.—7, parroquia de S. Jerónimo e iglesia de S. Antonio de Padua (Duque de Sexto).

EJERCICIOS DE VIA CRUCIS

Parroquias.— Dolores: 6,30 t.—Sta. Teresa: 5,30 t.

Iglesias.—Rosario: 6 t.

JUEVES SANTO

Misas por especial privilegio

6,30 m., en la iglesia de Bernardas de la Piedad (Isabel la Católica).—7, en la iglesia de la Consolación, con comunión.—8, en el Cristo de la Salud, en la que podrán comulgar todos los fieles, sirviéndoles de cumplimiento pascual con anuencia de sus respectivos párrocos, y en la Capilla del Ave María, donde a las 10 se repartirán 50 panes y 50 reales a otras tantas mujeres pobres, y Encarnación.—9, Basílica de la Milagrosa.

DIVINOS OFICIOS

6,30, Asilo de la Santísima Trinidad.—7, Cristo de los Dolores (S. Buenaventura, 1), y Colegio de Sta. Isabel.—8, parroquia del Carmen y Asilo de S. Rafael, Capilla de Damas Catequistas, Hospital de la V. O. T. (S. Bernabé) y Misioneras de la Sagrada Familia (Tutor).—8,30, Asilo de las Hermanitas de los Pobres (Almagro, 3), Colegio de sordomudos, C. de la Latina, S. C. y S. Francisco de Borja, Salesas (Sta. Engracia), y Salvador y S. Luis Gonzaga.—9, parroquias del Corazón de María, N. Sra. de los Angeles y S. Luis, e iglesias de Bernardas de la Piedad (Isabel la Católica), Buena Dicha, Carmelitas de Sta. Teresa (Ponzano, 65), Comendadoras de Calatrava, S. Pedro, Sta. Cristina (P. de Extremadura), Servitas (S. Nicolás), S. del Corazón de María, Servitas (S. Leonardo), y Sta. María Magdalena.—9,30, iglesias del Buen Suceso, Carmelitas calzados, Descalzas Reales, Jerónimas del Corpus Christi, con sermón, señor Benedicto; Jesús, Rosario y S. Pascual.—10, en la Catedral; parroquias de N. Sra. de Covadonga, Dolores, N. Sra. del Pilar, S. Antonio de la Florida, San Ginés, S. Lorenzo, S. Marcos, S. Martín, S. Millán, S. José, Concepción, Sta. Bárbara, Sta. Cruz, Sta. Teresa y Sta. María, e iglesias del Cristo de la Salud, Encarnación, A. de Huérfanos del S. C., A. de S. José de la Montaña, Escuelas Pías de S. Fernando, Mercedarias de D. Juan de Alarcón, N. Sra. de Atocha (Pacífico), Pontificia, S. Plácido, S. Ignacio, S. del P. Socorro, S. Antonio de los Alemanes, S. Antonio de Padua y S. Manuel y S. Benito. 10,30, A. de S. Jaime (M. Valdés, 46).—11, Calatravas, O. de N. Sra. de Lourdes, B. del Sacramento, O. del Caballero de Gracia, S. Francisco el Grande y S. Fermín de los Navarros.—11,30, parroquia de San Jerónimo.

LAVATORIOS Y SERMONES DE MANDATO

Catedral, con sermón, don Benjamín de Arriba.

Capilla Real, con sermón, don Mariano Benedicto.

12: Capilla del Ave María.—2 t.: Asilo de S. Rafael, Salesas (Sta. Engracia), P. Gamarra, redentorista, y Salesas (S. Bernardo), un padre de la Compañía de Jesús.—3 t.: parroquias de S. Marcos y Stos. Justo y Pástor y Asilo de las H. de los Pobres (Almagro, 3), A. de S. Jaime, Basílica de la Milagrosa, por el P. Pallarés, C. M. A.; carmelitas de Sta. Teresa, señor Borreguero; Escuelas P. de S. Fernando, P. López Frutos; Descalzas Reales; S. Pascual, P. franciscano; S. Pedro (filial del B. Consejo), señor C. Fernández; Servitas (S. Leonardo); S. Plácido, P. Lerena, O. S. B., y S. Antonio de los Alemanes.—3,30: parroquias del C. de María, S. Antonio de la Florida, S. Lorenzo, señor Montes Romero; N. Sra. de los Angeles, señor Ortúzar; S. Martín, señor Guerrero; Sta. Bárbara, Sta. Teresa y Colegio de Sordomudos, señor Minuesa; Salvador y S. Luis Gonzaga, P. Castañar, S. J.; I. Apostólica del S. Corazón y Rosario.—4: parroquias de Covadonga, Dolores, señor Rodríguez; N. Sra. del Pilar, señor López; S. Ginés, señor Alcocer; S. Jerónimo, señor Nadal; Concepción, señor Rosa; S. José, señor Gardeazábal; Sta. Cruz, Bernardas de la Piedad y Hospital de la V. O. T. de S. Francisco (S. Buenaventura), con sermón, señor Suárez Faura.—4,30: A. de Huérfanos del S. Corazón, señor Jaén, y S. Fermín de los Navarros, P. Alvarado.

EJERCICIOS DE LAS SIETE PALABRAS

La Real e Ilustre Archicofradía de Indignos esclavos del Santísimo Cristo del Desamparo, establecida canónicamente en la parroquia de S. José, celebrará el Viernes Santo, de doce a tres de la tarde, el piadoso ejercicio de las Siete Palabras, que será dirigido por don Enrique Vázquez Camarasa.

En los intermedios de una a otra palabra, un escogido coro de voces, acompañado por la Capilla Mateos, ejecutará un patético oratorio. Después se pondrá a la adoración de los fieles la sagrada imagen. El Jueves Santo estará expuesta todo el día a los pies de la iglesia.

La entrada para adorar la imagen será por el altar del Santísimo Cristo y la salida por el de S. José, el Viernes Santo.

En los siete viernes siguientes a la Pascua de Resurrección, se celebrarán los tradicionales misereres con sermón, por don Ramón Molina. El 25 de mayo tendrá lugar la función solemne con procesión por el ámbito de la iglesia y bendición papal, por un reverendísimo Prelado.

BENDICION PAPAL

El señor Obispo de la diócesis dará la bendición papal en la misa solemne de pontifical que se celebrará el domingo de Pascua en la Catedral. Ganarán las indulgencias los fieles que asistan, habiendo recibido los sacramentos de Confesión y Comunión.

* * *

(Este periódico se publica con censura eclesiástica.)

LA "GACETA"

SUMARIO DEL DIA 3

Presidencia.—Decreto-ley disponiendo el régimen para el funcionamiento y ejecución de la protección a la Industria Automovilista Española; decretos relativos a la constitución y funcionamiento de la Junta Clasificadora para el ascenso de generales y coroneles; aprobando el reglamento provisional del Patronato de Casas militares.

R. O. autorizando al Canal de Isabel II para realizar obras y para emitir un empréstito hasta 60 millones de pesetas; disponiendo se siga el procedimiento establecido en el artículo segundo del real decreto-ley de 17 de marzo de 1926 para asegurar la efectividad de las sanciones pecuniarias impuestas por el Comité Ejecutivo de Combustible sólidos; concediendo licencia por enfermo a don José Entrena Martínez, delineante; prorrogando la licencia por enfermedad a don Ramón Ráez Peñalver, geómetra.

Estado.—R. D. ascendiendo a ministro plenipotenciario de segunda a don Pedro Sebastián de Erice, y al vizconde de Gracia Real.

Guerra.—La firma del Rey.

I. Pública.—R. D. autorizando al ministro para anunciar un concurso para la adquisición en Madrid de un edificio con destino a Escuela Nacional de Anormales, con su internado; aprobando el proyecto de obras de terminación de la fachada, decoración interior, calefacción y alumbrado en el edificio que actualmente se construye en la calle de Alcalá, con destino a este ministerio.

G. y Justicia.—R. O. concediendo a don Juan Ayala García la excedencia de secretario del Juzgado de Herrera del Duque.

Hacienda.—R. O. relativa a sustituciones de valores de la Deuda perpetua interior, constituídos en depósitos necesarios en la Caja general de Depósitos por valores de las nuevas Deudas amortizables.

Gobernación.—R. O. resolviendo recurso interpuesto por los funcionarios de Correos don Cecilio Urzáiz, don Ildefonso Esteve, don Rafael Bellido, don Julio Viela, don Vicente Marín Padilla y don Toribio Martínez Pablo; concediendo licencias y prórrogas por enfermos a funcionarios de Correos.

Fomento.—R. O. disponiendo una información, por escrito, que terminará el 11 del actual, acerca de la fabricación, venta, importación, etcétera, de la manteca, margarina y demás grasas comprendidas en el real decreto de 2 de marzo último; disponiendo para el adelanto de la hora legal reglas por lo que se refiere al servicio de ferrocarriles.

Trabajo.—R. O. declarando la total extinción de la Compañía de Seguros denominada Lloyd Andaluz, transportes, Cádiz, y de la Agencia española de la Compañía de Seguros The Indemnity Mutual Marine, transportes, Cádiz; ídem que la Sociedad Cooperativa Inmobiliaria de España disfrute de exenciones tributarias para el proyecto de casas económicas y sus terrenos, aprobado por real orden de 31 de diciembre de 1927.

LA PROTECCION A LA INDUSTRIA AUTOMOVILISTA

La *Gaceta* de ayer publica un real decreto-ley estableciendo el régimen para el funcionamiento y ejecución de la protección a la industria automovilista española.

NUEVOS CONSULES

Se ha concedido el «Régium Exequátur» a los señores: don Joaquín Berenguer Maldonado, cónsul honorario de Bolivia en Gerona; don Guillermo Serra Pickman, cónsul de Checoeslovaquia en Sevilla y don Pedro Ripoll Busquéts, vicecónsul del Uruguay en Mahón.

Sección de caridad

DONATIVOS RECIBIDOS.—Familia de cuya situación informamos a nuestros lectores el día 8 del pasado enero. Un suscriptor de Alcázar de San Juan, 5. Total, 216 pesetas.

Doña Zoila Martínez (9-2-28). Un suscriptor de Alcázar de San Juan, 5. Total, 230 pesetas.

Josefa Gómez (9-2-28). Un suscriptor de Alcázar de San Juan, 5. Total, 205,50 pesetas.

Concepción Esteban, viuda, con cuatro niñas (17-3-28). Un suscriptor de Alcázar de San Juan, 5. Total, 169 pesetas.

Matrimonio de la calle de la Inmaculada, número 22, piso bajo, barrio del Puente de Toledo. El marido, José Alvarez, enfermo desde hace ya varios meses, sufre ahora un ataque de ciática con fuertes dolores. La mujer no trabaja desde el verano. Carecen de todo recurso económico, hasta el extremo de no poder ser visitado por el médico. Las demás circunstancias de esta familia las expusimos a nuestros lectores el pasado día 28 de marzo. Un católico militar, 20; C. C., Burgos, 3; un suscriptor de Alcázar de San Juan, 5; un congregante de los Luises, 5. Total, 148 pesetas.

Mariana Escudero, maestra, de cuyas circunstancias están enterados nuestros lectores por la información publicada en el suceso de las niñas desaparecidas. E. R. R., 20; un católico, 50. Total, 70 pesetas.

MUEBLES
LA CASA APOLINAR hace grandes rebajas e invita a su numerosa clientela a visitar su exposición:
INFANTAS, 1

AGUA DE SOLARES
Neurastenia, dispepsia hiperclorhídrica y catarros gastrointestinales. De uso universal como agua de mesa.
Depósito y oficinas: Reina, 45, principal derecha.
Teléfono 12.644 Se abona 0,25 por cada casco devuelto.

¿Sufre usted del ESTOMAGO?
TOME
DIGESTONA (Chorro)
Y TERMINARAN SUS SUFRIMIENTOS
VENTA EN FARMACIAS Y DROGUERIAS
CAJA, 3 PESETAS
Exigid la legítima DIGESTONA (Chorro). Gran premio y medalla de oro en la Exposición de Higiene de Londres

ANUNCIOS POR PALABRAS

Hasta 10 palabras, 0,60 pesetas
Cada palabra más, 0,10 pesetas

Estos anuncios se reciben en la Administración de EL DEBATE, Colegiata, 7; quiosco de EL DEBATE, calle de Alcalá, frente a las Calatravas; quiosco de Glorieta de Bilbao, esquina a Fuencarral; quiosco de la plaza de Lavapiés, quiosco de Puerta de Atocha, quiosco de la glorieta de los Cuatro Caminos, frente al número 1; quiosco de la calle de Serrano, esquina a Goya; quiosco de la glorieta de San Bernardo, Y EN TODAS LAS AGENCIAS DE PUBLICIDAD

ALMONEDAS

COMPRA venta muebles; lavabos, 18 pesetas; mesillas, 17 pesetas; armarios desde 30 pesetas. Tudescos, 7.

DESPACHO Renacimiento, 1.200; vale 3.000. San Mateo, 3. Gamo.

COMEDOR fantasía, 375; verdadera ocasión. San Mateo, 3. Gamo.

ARMARIO luna, 90; ropero, 85. San Mateo, 3. Gamo.

MESA comedor, 18; sillas, 5; perchero, 16. San Mateo, 3. Gamo.

ARMARIO dos lunas, 175. San Mateo, 3. Gamo.

ALCOBA tres cuerpos, cama dorada, 750. Beneficencia, 4. Gamo.

DESPACHO inglés, 200; bureau americano, 140. Beneficencia, 4. Gamo.

SUNTUOSO despacho Renacimiento gran relieve, 1.450. Plaza Santa Bárbara, 4.

COMEDOR completo, lunas, chapas fantasía, mesa ovalada, 615. Plaza Santa Bárbara, 4.

SUNTUOSA alcoba limoncillo, 1.600; vale 3.500. Plaza Santa Bárbara, 4.

SUNTUOSO bargueño renacimiento gran relieve, 250. Plaza Santa Bárbara, 4.

LIQUIDO precio increíble cuadros, muebles antiguos; traspaso local. Huertas, 54.

DESPACHO renacimiento; vale 1.000 pesetas, 600 pesetas. Estrella, 10. Matesanz.

ALCOBA chipendal, lunas interiores; vale 8.000 pesetas, 3.000. Estrella, 10.

COMEDOR lunas fantasía, mesa ovalada, sillas tapizadas, 600. Estrella, 10.

ALCOBA, cama bronce, coqueta, mesillas, luna, 740 pesetas. Estrella, 10.

CAMA colchón y almohada, 50 pesetas. Aparadores, 100. Estrella, 10.

BUREAU americano, muelle automático, 140 pesetas; sillón, 25. Estrella, 10.

ARMARIOS luna barnizados, 110 pesetas. Mesas comedor, 10. Estrella, 10.

CAMA dorada a fuego, con sommier, 100 pesetas. Estrella, 10.

VISITAD exposición muebles. Casa Matesanz compraréis a vuestro gusto, economizando pesetas. Estrella, 10, doce pasos Ancha.

MUEBLES ocasión baratos, despacho renacimiento, 350; muchos más. Pelayo, 5.

ALMONEDA muebles diez pisos, camas, piano, armarios, etcétera; deseo prenderos. Leganitos, 17.

PARA estos anuncios, «Roldós y Compañía». Tres Cruces, 7. Teléfono 50.294.

ALMONEDA urgente comedor, alcoba, salón gris, camas. Santa Engracia, 102.

RECIBIMIENTO, despacho, comedor renacimiento, tresillo, salón, librerías, lámparas. Reina, 35.

¡¡NOVIAS!! Inmenso surtido en camas doradas y niqueladas, más baratas que en fábrica. Santa Engracia, 65.

¡¡ATENCION!! La Casa Losmozos pone en conocimiento de su numerosa clientela y del público en general que, habiendo comprado la producción de las dos fábricas más importantes de España, cuenta con un inmenso surtido en comedores, alcobas, despachos, sillerías, lavabos, sillas y percheros, a precios increíbles. Santa Engracia, 65.

¡INCREIBLE! Comedor, aparador, trinchero haya, barnizados en caoba, muchas lunas biseladas, bronces, mesa de óvalo, seis sillas tapizadas, todo 500 pesetas. Santa Engracia, 65.

¡OJO! Armario haya barnizado con bronces, luna grande biselada, 130 pesetas. Santa Engracia, 65.

APARADOR haya barnizado con bronces, lunas y cristales, 145 pesetas. Santa Engracia, 65.

¡¡ASOMBROSO!! No compren muebles sin visitar la Casa Losmozos; ahorrarán dinero. Santa Engracia, 65.

CAMAS doradas a fuego, con sommier de acero, 110 pesetas. Santa Engracia, 65.

LIQUIDACION con precios marcados 2.000 cuadros antiguos, muebles, objetos. San Mateo, 15 cuadruplicado.

ARMARIO luna, 110 pesetas. Aparador, 110. Sillería, 55. Desengaño, 20.

DORMITORIO, lunas, dos mesillas, coquetas bronces, ganga, 560 pesetas. Desengaño, 20.

COMEDOR lunas, bronces, mesa ovalada, sillas tapizadas, 500 pesetas. Desengaño, 20.

MALETAS, baúles, maletines cuero fibra, todas saldo. Desengaño, 20.

DESPACHO español, 1.300 pesetas. Vale 3.000; jamugas, mesitas. Desengaño, 20.

ALQUILERES

CASA Jiménez. Mantillas y peinas, gran surtido, venta, alquiler. Calatrava, 9. Preciados, 60.

CUARTITOS alegres Mediodía, casa tranquila, propios matrimonio solo. Castillo, 5.

CUARTOS casa soleada, ascensor, baño, gas. Francisco Silvela, 20, próximo «Metro»; 65 a 145 pesetas.

TIENDA con vivienda barata. Exteriores con agua, diez duros. Comandante Cirujeda, 18.

PRECIOSOS cuartos, 4-5 habitaciones, piso linóleum, 60-70-95 pesetas. Porvenir, 4, final Hermosilla.

CUARTOS exteriores, seis, siete habitaciones, 70 a 110 pesetas; preciosos áticos 75, 80, casa lujosa, soleada; interiores, 45 a 60; ascensor, teléfono, agua abundante, tranvía. Cartagena, 35, y Cartagena, 37, frente iglesia Pilar.

SAN Sebastián. Traspaso piso lujosamente amueblado, vendiendo muebles, vistas espléndidas, renta módica. Razón: Montera, 19, anuncios.

ALQUILO hotel todo «confort». Calle Eduardo Vela, número 7. Aravaca.

PISOS 55-35-20 duros. Glorieta San Bernardo, 4.

PISO esquina Saliente y Mediodía, con terraza, se desea en casa de primera categoría. Informarán: Torrijos, 33, principal derecha.

CEDESE salón vestidos, sombreros o traspaso Barquillo. Razón: Santa Engracia, 24, tercero, B.

CASA Serna, Hortaleza, 9. Paga bien alhajas, brillantes, antigüedades, máquinas escribir, aparatos fotográficos, pianos escopetas, gramófonos, discos, objetos, papeletas Monte.

SI quiere mucho dinero por alhajas, mantones de Manila y papeletas del Monte, el Centro de Compra paga más que nadie. Espoz y Mina, 3. entresuelo.

COMPRO, vendo ropas, alhajas, máquinas coser, escribir, gramófonos, bicicletas. Casa Martín, Santa Isabel, 34. Humilladero, 14.

¿MUEBLES fabricados a su gusto? San Mateo, 3. Entrada libre.

COMPRO, vendo, cambio alhajas, aparatos fotográficos, máquinas escribir, pianos, pañuelos Manila, telas, encajes, abanicos, antigüedades y papeletas del Monte. Al Todo de Ocasión. Fuencarral, 45.

COMPRO papeletas Monte, alhajas, dentaduras. Plaza Santa Cruz, 7, platería. Teléfono 10.706.

AVISO. Por encargo de señores coleccionistas extranjeros, pago mucho buenas pinturas, telas, objetos plata, joyas y antigüedades de todas clases. Juanito. Pez, 15. Se reciben avisos teléfono 17.487.

COMPRE sus paraguas Casa Vélez. Despachos: Arenal, 9, y Apodaca, 1, esquina Fuencarral. Enormes surtidos; 25 % economía.

AUTOMOVILES

CAMIONES «Minerva», ómnibus, construcción sin rival en calidad y robustez. Pidan demostraciones. Representación Automóvil Salón. Alcalá, 81.

COMPRAVENTA automóviles todas marcas. Calle Princesa, número 7.

CUSTODIA, 15 pesetas; motocicleta, 5. Compraventa. Remolcado gratis. Paseo Marqués Zafra, 6.

GARAGE Americano. Pardiñas, 93. Teléfono 55.775. Jaulas independencia garantizada. «Autos» con o sin «chauffeur». Reparaciones económicas.

MAGNETOS, dínamos, motores (arreglos garantizados), piezas repuesto. Carmen, 41, taller.

SOLICITAD presupuestos anuncios Agencia «Star». Montera, 8, principal. Teléfono 12.520.

DISPONIBLES varios automóviles «Citroën» cinco y diez caballos, abiertos y cerrados, seminuevos. Gran ocasión. «Auto» «Citroën». Caños, 2. Madrid.

¡AUTOMOVILISTAS! Saldo importante partida de cubiertas, cámaras varias marcas. Giménez. Hernán Cortés, 16.

¡«TAXIS»! verdaderas gangas, con licencia, aparato propio, contado, plazos. Alenza, 18.

PARA estos anuncios, «Roldós y Compañía». Tres Cruces, 7. Teléfono 50.294.

REPARACION cubiertas garantizada. Recauchutados Invar. Alberto Aguilera, 18, antes Salud.

GARAGE Covadonga. General Oraa, 40. Cabinas cerradas, 60 pesetas mes.

PARABRISAS, alzavidrios, ventiladores, defensas testero, bisagras capot. Narváez. Magallanes, 17.

ENSEÑANZA de conducción «autos», 75 pesetas. Paseo María Cristina, 9.

REPARACIONES «Ford», comprendidos materiales, 275 pesetas. Paseo María Cristina, 9.

CALZADOS

SUELA cromo «Nomplus» impermeable. Gran duración. Resuelve la economía e higiene del calzado. Apartado 59. Burgos.

CALZADOS crepé. Los mejores. Se arreglan fajas de goma. Relatores, 10.

¡SEÑORITAS! Los mejores teñidos en bolsos y calzados, colores moda, alargados y ensanchados, «Ebrox». Almirante, 22.

MEDIAS suelas señora, 3,50; de caballero, 5. Berman. Fúcar, 11.

COMADRONAS

PROFESORA y practicanta Mercedes Garrido. Pensión consultas embarazadas. Santa Isabel, 1. Antón Martín, 50.

COMPRAS

¿QUEREIS comprar bien con presupuesto, muebles? Gamo. San Mateo, 3. Entrada libre.

«Unión Joyera». Pago muchísimo por alhajas, perlas, brillantes, esmeraldas, objetos de plata, papeletas Monte Piedad; compramos mobiliarios completos. Cruz, 1, entresuelos. Despachos reservados. Teléfono 15.402.

MUEBLES Gamo, precios sin competencia. Entrada libre. San Mateo, 3.

CAMA, colchón, almohada, 50 pesetas. San Mateo, 3, Gamo.

ANTIGUEDADES. Compra y venta. Prado, 5, tienda, esquina a Echegaray.

CONSULTAS

ALVAREZ Gutiérrez. Consulta vías urinarias, riñón. Preciados, 9. Diez una, siete nueve.

CONSULTA. Enfermedades del embarazo, matriz, esterilidad. Infantas, 36, segundo; tres a cinco.

ENSEÑANZAS

OPOSICIONES a la Diputación, Banco de España, secretarios Ayuntamientos, Radiotelegrafía, Telégrafos, Fomento, Estadística, Policía, Aduanas, Hacienda, Correos, Taquigrafía. Contestaciones programas o preparación. Instituto Reus. Preciados, 23.

A todas horas, lecciones prácticas e individuales de Taquigrafía, 300 palabras minuto; Mecanografía, sin mirar el teclado, en diez lecciones; Ortografía práctica, reforma de letra, Cálculos abreviados, Contabilidad, todos sistemas; lenguas, profesorado extranjero, etcétera. «Laso». Fuencarral, 80. Preparación todas carreras. Internado higiénico.

INGLES, francés. Traducciones literarias y correspondencia. Matute. Alcalá, 2, continental.

PARA ingresar Bancos, oficinas, ortografía, aritmética, caligrafía, reforma letra, mecanografía, taquigrafía, contabilidad, francés. Alumnos, alumnas. Escuela Preparaciones. Pez, 15.

OPOSITORES Fomento, Hacienda. Preparación inmejorable por profesorado competente. Atocha, 41.

NOVISIMOS métodos Parejo facilitan enormemente aprendizaje idiomas. Exámínelos principales librerías.

PARA estos anuncios, «Roldós y Compañía». Tres Cruces, 7. Teléfono 50.294.

ACADEMIA Górriz. Preparatoria Ingenieros industriales, Bachillerato universitario, Ciencias. Internado. Barquillo, 41.

OPOSICIONES Hacienda. Apuntes gratuitos. Academia San Miguel. Luna, 5, segundo.

APRENDED Taquigrafía García Bote, taquígrafo Congreso, simultáneamente con textos escolares.

CALIGRAFIA, taquimecanografía, máquinas «Yost», «Remington», «Smith», «Underwood». Estrella, 3, Colegio.

REGINA (Academia). Enseñanza todos modelos; abierto hasta nueve noche. Montera, 29.

AL mes tocaréis piezas mandolina, piano. Profesora diplomada. Palma, 69.

CONTABILIDAD, cálculos, ortografía, taquigrafía, mecanografía, cinco pesetas. Alvarez Castro, 16.

PREPARACION exámenes junio. Acompañamiento piano, lecciones solfeo, piano, armonía. Carmen. Pez, 9, principal.

ESPECIFICOS

TOS Ferina. La quita rápidamente «Fenotuxol», específico de la tos. Atocha, 110.

LOMBRICINA Pelletier. Purgante delicioso para niños. Expulsa lombrices; 15 céntimos.

TE purgante Pelletier. Evita congestiones, vahídos. Cura estreñimiento; 15 céntimos.

UNAS gotas de Iodasa Bellot a las comidas purifica la sangre y evita congestiones. Venta en farmacias.

FILATELIA

PAQUETES sellos diferentes. Pidan lista gratis. Gálvez. Cruz, 1. Madrid.

YUSTA sirve mancolistas a provincias con descuento del 90 al 94%. Príncipe, 7.

FINCAS

Compra-venta

COMPRA y venta de fincas y operaciones derivadas. Solvencia moral, técnica y económica. «Iberia Inmobiliaria». Mayor, 4. Teléfono 10.169.

COMPRA venta de fincas, hipotecas, gestión rápida. Apartado 9.006.

ADMINISTRACION de fincas en Madrid. Lortega. Apartado 760.

VENDO, alquilo, permuto casa Madrid finca magníficamente situada, rodeada pinar, cinco fanegas, cercada, agua. Hotel dos pisos, casa dependencias, guardas. Edificio planta baja, propio colonia escolar, Sanatorio. Informes, farmacéutico Navas del Marqués.

FINCAS rústicas, urbanas, solares, compra y venta. «Hispania». Oficina la más importante y acreditada. Alcalá, 16 (Palacio Banco Bilbao).

VENDO directamente torre en Barcelona, garage, baño, siete dormitorios, 75.000 pesetas. Segura. Balmes, 108, cuarto.

CASA calle Alcalá, precio 550.000 pesetas, quedando hipoteca Banco. Puede adquirirse por 337.000 pesetas. Al Todo de Ocasión. Fuencarral, 45.

PROPIETARIOS, prontamente podrán vender sus fincas enviando nota a Helguero. Barco, 23. Teléfono 14.584.

VENDO casa confortable, 8 plantas. Torrijos, esquina Padilla. Renta 68.000 pesetas. Precio, 625.000 pesetas. Hipoteca Banco, 260.000; sin corredores; tratar en la misma. Directamente dueño.

VENDO barato, alquilo hotel Las Rozas. Razón: Madera, 1, principal.

EN barrio Salamanca o Castellana compro hotel lujoso, gran hall y altos techos. Apartado 35.

PRECIOSISIMO hotel jardín, huertas, «Metro», tranvía, sanísima situación. Puente Vallecas. Teléfono 13.378.

CHALET vasco sin estrenar, carretera Pozuelo, 28.000 pesetas. Once habitaciones, baño, dos pisos, 40.000 pies jardín, cercado, electricidad, agua. Adquiérese 15.000 contado; resto, convenir. Teléfono 34.308 informarán.

CAMBIO casas por solares céntricos o ensanche. Lucio González. Churruca, 17. Teléfono 33.891. De dos a seis.

COMPRO fincas rústicas o urbanas. Lucio González. Churruca, 17. Teléfono 33.891. De dos a seis.

DISPONGO en todo momento de segundas hipotecas a base de la mitad del Banco Hipotecario en el centro de Madrid y extrarradio. Lucio González. Churruca, 17. Teléfono 33.891. De dos a seis.

VENDO barato hotel espacioso, muy próximo Castellana; otro suntuoso San Rafael, gran parque, luz, agua, teléfono, garage. Reina, 45 duplicado, segundo derecha. Once-una; sin intermediarios.

VENDEMOS dos solares calle Alcalá, inmediatos a Torrijos, con facilidades pago. Plaza del Angel, 3, segundo derecha. De 2 a 3 1/2.

FOTOGRAFOS

¡AMPLIACIONES magníficas, inalterables! Sólo las hace Roca, fotógrafo. Tetuán, 20.

HUESPEDES

RESTAURANT Cantábrico. Hotel el mejor en abonos. Especiales paellas, 1,25. Cubiertos desde 2,50. Pensión desde 7. Cruz, 3, Madrid.

TIBIDABO. Gran Restaurante Madrileño. Carretas, 4. Recientemente inaugurado.

PENSION Nacional, para sacerdotes, caballeros y matrimonios. Todo «confort». Montera, 53, segundo.

PENSION Mirentxu. Plaza Santo Domingo, 18; habitaciones soleadas. Matrimonios, viajeros, estables. Cocina vasco-francesa. Precios módicos. Hay ascensor.

PENSION Nueva Bilbaína. Habitaciones interiores y exteriores. Pensión completa desde siete pesetas. Abonos comidas económicas. Príncipe, 10.

PENSION Andalucía. Lujosas habitaciones. Baño, calefacción. Pi Margall, 22, primero.

LA Estrella, pensión completa, cinco pesetas. Jesús Valle, 27, principales.

RESTAURANT La Marina. Cubiertos desde 1,40 en adelante. Abonos desde 75 pesetas las 60 comidas. Manuel Alvarez. Barco, 23.

HOTEL Sudamericano. Rebajas sacerdotes, estables, familias. Peñalver, 7 (Gran Vía).

PENSION Excelsior. Pontejos, 2. Reformada completamente. La mejor, más céntrica y más concurrida. Vean precios, seguramente les interesarán.

PENSION Pereda (sucesor). Habitaciones exteriores, todo «confort», con vistas Gran Vía, precios módicos. Desengaño, 27, primeros.

«HOTEL Mediodía». 200 habitaciones instalación moderna, 5 pesetas. Unico en Madrid. Glorieta Atocha, frente estación.

FAMILIA honorable cede gabinete a estable. Infantas, 36, segundo izquierda.

HERMOSO entresuelo, azotea mucho sol, baño, ascensor, nueve habitaciones, 215 pesetas. Martín Heros, 33.

BONITA habitación con; admito para sólo comer, económico. Alberto Aguilera, 34.

ESTUDIANTES. Pensión tranquila. Habitaciones luz directa, individuales. Precios módicos. Fernando VI, 19.

DESEO huésped formal con o sin. Torrecilla Leal, 16, segundo izquierda.

CASA soleada desea dos huéspedes; preferible sacerdotes o alemanes. Montesa, 19, principal derecha.

PARA estos anuncios, «Roldós y Compañía». Tres Cruces, 7. Teléfono 50.294.

SE alquila gabinete dos amigos. Caños, 8, entresuelo.

DESEO persona religiosa vivir en familia. Doctor Fourquet, 9 triplicado, tienda.

MONTERA, 18, segundo. Pensión, 5,50. Hermosos gabinetes.

CEDO gabinete caballero estable, dos amigos. Ventura Vega, 9, tercero.

ALQUILO hermosa habitación con o sin, baño. Serrano, 54. Señora Escrig.

PENSION Cruz, todo «confort», matrimonio, dos amigos. Hermosilla, 43, entresuelo.

LIBROS

LIBROS antiguos, nadie paga más que Molina. Travesía Arenal, 1.

MAQUINAS

MAQUINA escribir «Bing». Contado, 220. Plazos, 15 mes. Carmona. Fuencarral, 83. Teléfono 19.643.

MAQUINAS para coser. Gran taller de reparaciones todos sistemas, garantía dos años. Casa Sagarruy. Velarde, 6. Teléfono 11.797.

PARA estos anuncios, «Roldós y Compañía». Tres Cruces, 7. Teléfono 50.294.

VENDO máquina hacer medias mitad precio. Santísima Trinidad, 5 provisional.

AMASADORAS, refinadoras, puertas de horno y accesorios, precios reducidos. Talleres Parés. Miguel Servet, 11. Madrid.

MAQUINAS escribir garantizadas como nuevas mitad precio. Máquinas ocasión. Montera, 29.

GRAN taller reparaciones. Abonos limpieza. Accesorios «Ygea». Teléfono 11.569. Montera, 29.

MUEBLES

NOVIAS: Al lado de «El Imparcial», Duque de Alba, 6, muebles baratísimos. Inmenso surtido en camas doradas, madera, hierro.

CAMA, colchón, almohada, 50 pesetas. San Mateo, 3. Gamo.

MUEBLES fabricados a su gusto. Beneficencia, 4. Entrada libre.

OPTICA

GRATIS graduación vista procedimientos modernos técnico especializado. Calle Prado, 16.

CARRETAS, 3, óptico. Compre sus gafas, gemelos, regalo práctico. Siempre fantasías.

EL Lente de Oro. Arenal, 14. Gafas moda. Gemelos «Zeiss». Impertinentes Luis XVI. Termómetros y barómetros de despacho.

TURISTAS. Gemelos «Zeiss» y otras marcas. Estereóscopos, vistas todos países. Vara y López. Príncipe, 5.

PELUQUERIAS

ONDULACION, una peseta; corte pelo, una peseta. San Bartolomé, 2.

PELUQUERIA señoras. Ondulación, 2. Corte, 1. Masajes, manicura. Quito puntos negros. Sol, 14. Salón independiente.

PELUQUERIA señoras. Enseñanza ondulación, 50 pesetas. Manicura, masajes. Sol, 14.

PRESTAMOS

CLEMENTE Codina. Agente para préstamos del Banco Hipotecario de España. Madrazo, 26. Teléfono 12.499.

CAPITALISTAS, se desea relaciones directas con el mismo, sin intermediarios, para un asunto importante de fincas. Señas por carta: Señor Conde. Arenal, 9, continental.

PARA fabricación establecida muy acreditada se precisan 30.000 pesetas, que serán intervenidas por capitalista. Por carta: Señor Manzano. Arenal, 9, continental.

PARA ampliar negocio en marcha deseo socio 30.000 pesetas. Escribid: Aparicio. Alcalá, 2, continental.

CAPITALISTA 50.000 pesetas, manejadas interesado, urge negocio oportunidad, liquidado al año. Remuneradores beneficios. Apartado 12.061.

RADIOTELEFONIA

LOS aparatos más bonitos, eficaces y baratos los encontrará usted en Desengaño, 14.

VISITE la Exposición aparatos radiotelefonía americanos. Tele-Audión. Arenal, 3.

TRABAJO

Ofertas

PARA sargentos, cabos, soldados, licenciados Ejército, destinos del Estado. Centro Gestor. Plaza Salmerón, 3.

COLOCACIONES de todas clases. Escribir: Centro Católico. Colón, 14. Madrid.

LICENCIADOS: Documentación destinos públicos, 12,50; provincias, 15,75. Consultas gratis remitiendo franqueo. Centro Información, Rosario, 3, frente Zona Reclutamiento. Correspondencia: Grupo Cooperativo Ministerio Guerra. Paseo Extremadura, 106.

Demandas

OFRECESE criado acostumbrado cuidar paralíticos y nerviosos. Serrano, 24. Porfirio Vázquez.

CABALLERO honorable ofrécese secretario, administrador, contabilidad, etcétera. Jesús Serrano. Montera, 46 y 48, principal.

TRASPASOS

TRASPASO urgente pequeño piso amueblado, hermosa azotea, espléndida vista, ascensor, gas, calefacción, teléfono. Razón: Gaztambide, 9, cuarto centro izquierda; de dos a cinco.

VARIOS

ELECTROMOTORES. Conservación, reparación. Compra-venta Móstoles. Cabestreros, 5. Teléfono 12.710.

SOMBREROS caballero, señora. Reformo, limpio, tiño. Valverde, 3. Velarde, 10.

INSTALACIONES anuncios luminosos, economía en bombillas y decorado. Torregrosa. Teléfono 34.655. Palafox, 6.

ELECTROBOMBAS continua, alterna, elevando 500 hasta 4.000 litros agua por hora hasta 40 metros altura. Móstoles. Cabestreros, 5.

CARTERITAS azafrán puro «Dos Gatos»; exíjalas ultramarinos. Muestras. Escolano. Apartado 1. Novelda.

JORDANA. Condecoraciones. Banderas. Espadas. Galones. Cordones y bordados de uniformes. Príncipe, 9. Madrid.

ALTARES, esculturas religiosas. Vicente Tena. Fresquet, 3, Valencia. Teléfono interurbano 907.

LIQUIDACION: miles de objetos orfebrería alta calidad, propios para regalo, a mitad de precio. Serrano. Teléfono 11.043. Infantas, 27.

PIANOS, autopianos, afinación, reparación. Precios económicos. Martí. Ríos Rosas, 30. Teléfono 32.228.

CAMAS doradas. Las mejores y más baratas las vende la Fábrica Igartúa. Construcción y dorado garantizado. Calle de Atocha, número 65. Almacén.

ESTAMPACION en cinc y demás metales. Se preparan trabajos para vidrieros, fontaneros y broncistas. Palafox, 6; teléfono 34.655.

BOMBAS de todos sistemas. Garantía absoluta, precios limitados, montajes, estudios, presupuestos. C. N. E. Fuentes, 12.

COMERCIANTES, para impresos baratos, Carrera de San Francisco, 9. Tipografía los Teatros.

SE arreglan colchones de muelles y sommiers; se ponen telas metálicas. Arreglos al día, desde 2,50. Luchana, 11. Teléfono 31.222.

MUDANZAS desde 20 pesetas. Agencia Martín. Villanueva, 32; teléfono 51.344.

ABOGADO. Judiciales, extrajudiciales. Anticipo gastos. Consulta económica. Cava Baja, 16.

PROPIETARIOS, constructores; proyectos; cálculos ventajas nuevo sistema construcción 40% economía. Borrás, arquitecto. Informes: Lagasca, 129. Madrid. Once-una

ARTISTICAS y económicas restauraciones muebles, cueros y reposteros. Huertas, 54, tienda.

«EL Mosquito», tintorería católica. La que recomendamos a nuestros lectores por su seriedad y economía. Lutos en doce horas. 7, Glorieta de Quevedo, 7. ¡No confundirse! Sucursal: Almansa, 3. Teléfono 34.555.

«NACOL», pintura al temple para habitaciones. Droguería Martínez. Postas, 31.

VIGILANCIAS secretas, informaciones personales. Adillo, ex jefe investigaciones Guardia civil. Espoz Mina, 5, segundo.

PARA propagar la fe católica. Con objeto que cada creyente pueda adquirir el santo de su mayor devoción, la Casa Igartúa, calle de Atocha, número 65 (frente al Hotel de Ventas) venderá las imágenes de pasta, madera a precios de fábrica.

PELETERA corsetera; especialidad gruesas. Compostura, trabajo económico. Bola, 11, principal.

COLONIAS, 2,50 litro. Esencias, una peseta onza. Arroyo. Barquillo, 9.

SOMIER acero «Victoria», patentado; el mejor para toda clase de camas; pídalo siempre.

PURE cangrejos, diez raciones 90 céntimos. Manuel Ortiz. Preciados, 4.

MARQUETERIA, dibujos, sierras, maderas, herramientas todas clases. Aztiria. Cañizares, 18.

VENTAS

CUADROS y molduras. Casa Roca. Colegiata, 11. La más surtida.

AUTOPIANOS, órganos, armoniums «Mustel». Pianos austriacos baratísimos, colas «Kallmann», «Bosendorfer». Rodríguez. Ventura Vega, 3.

100 cupones Progreso o Mundial o 200 Ideal o Nacional regala el economato de Relatores por cada kilo de café que expende de los precios de 8, 9 y 10 pesetas kilo, marca «Guilis» o «Titán», y 25 ó 50 por cada paquete chocolate de la acreditada marca Panamá. Nota: En los cuartos y en los medios se regala lo que corresponde a lo indicado. Relatores, 9. Teléfono 14.459.

CASA Jiménez. Mantones de Manila. Mantillas españolas. Aparatos fotográficos todas marcas. Facilidades pago. Precios limitadísimos; pídanos condiciones. Calatrava, 9. Preciados, 60.

CUADROS antiguos, modernos, objetos de arte. Galerías Ferreres. Echegaray, 27.

AUTOPIANO baratísimo perfecto estado. Ríos Rosas, 30, entresuelo derecha.

MAQUINAS para coser ocasión «Singer» desde 60 pesetas, garantizadas cinco años. Casa Sagarruy. Velarde, 6.

SE venden tablas de 1,95 metros de alto por 0,10 y 0,20 de ancho. Razón: Colegiata, 7. Madrid.

LINOLEUM, persianas, hules de mesa. Serra. Teléfono 14.532. Fuentes, 5. San Bernardo, 2.

LENGUAS de bacalao. Manuel Ortiz. Preciados, 4.

ORTOPEDIA y toda clase de artículos de higiene. Sirvo provincias. «La Alemana». Jardines, 16.

BRONCES para iglesias; pedir catálogo Casa Lamberto. Atocha, 45. Madrid.

MAQUINA escribir nueva, teclado universal, 500 pesetas, a plazos. Postas, 4.

«RONISCH»; visite la exposición de los pianos de esta renombrada marca en la Agencia exclusiva. Casa Hazen. Fuencarral, 55.

EXPOSICION de París. Sastrería. Preciados, 7, principal. Contado y plazos.

VENDO muebles oficina económicos. Pi Margall, 18, tercero; oficina 22.

PERRO «setter» irlandés, año y medio, muy elegante y fiel, excelente para acompañar, vendo a pesetas 150 por ausentarme. Hertig. Montera, 18, entresuelo.

ORTOPEDIA y toda clase de gomas para higiene; se sirve provincias. Catálogo gratis. Casa Jorba. Barcelona, 2.

CAMA dorada, 95 pesetas; matrimonio, 155; bronce, 150; sommiers acero patentado. Valverde, 1 cuadruplicado, fábrica.

MANTILLA Chantilly hermosísima, colchas seda espléndidas, ocasión. Pardiñas, 34; tardes.

PIANOS, autopianos, armonios, violines, baratísimos; plazos, alquiler, cambio. Casa Corredera. Valverde, 22.

MAGNIFICOS cuadros Murillo, Teniers, Ostadé, Giordano. Vende testamentaría. Rodríguez. Apartado 3.624. Intermediarios, no.

GRANDIOSA liquidación muebles mitad su valor; cedo local con, sin existencias. Recoletos, 2 cuadruplicado.

VENDO CASA

de mi propiedad, en zona del interior, plaza comercial. 2.834 pies, ocho plantas, a buen interés líquido. Renta 30.960 ptas. Tiene primera del Banco. **LLOPIS, Luchana, 36, primero izqda.** De cuatro a siete. Directamente.

"AGUAS DE MARMOLEJO"

El establecimiento de aguas alcalinas más concurrido de España.

Temporadas oficiales: primavera, 1.º de abril al 15 de junio; otoño, 1.º de septiembre al 15 de noviembre.

Tres manantiales medicinales diferentes para enfermos del hígado, estómago, riñones, arterioesclerosis, diabetes sacarina, artritismo, cloroanemia, etc. Los millares de enfermos que anualmente se curan o alivian de sus dolencias atestiguan su eficacia.

HOTEL DEL BALNEARIO

Unico Oficial. Estación f. c. a siete horas de Madrid y cuatro de Sevilla.

Agua embotellada: pídase en todas partes, y por cajas, así como folletos explicativos, a la Administración del Balneario en Marmolejo (Jaén).

¡¡AGRICULTORES!!

Regad vuestros campos y aumentaréis cinco veces su valor. Grandes existencias de Bombas. **MORENO y Cía., Carrera San Jerónimo, 44, MADRID.**

"LA HORRA" Presenta las últimas novedades para la estación de primavera y verano.
FUENCARRAL, 26. — MONTERA, 15

VINOS PUROS DE VID PARA MISA Y PARA MESA

Las entidades religiosas que quieran tener la seguridad de que los vinos consumidos en el Santo Sacrificio de la Misa son litúrgicos, deben encargarlos a Agustín Serrano González, cosechero en Manzanares. Depósito en Madrid, Paseo del Prado, 48. Teléfono 11.514. «Sucesor de los RR. PP. Cistercienses.»

Gorras, sombreros y boinas

CASA YUSTAS
PLAZA MAYOR, 30. TELEFONO 53.399.
Sucursal: Fuencarral, 164 (Glorieta de Quevedo).
Especialidad en gorras de uniformes para Colegios, Sociedades, etcétera, etc.

BRONCES PARA IGLESIA, CASA LAMBERTO
IMAGENES, BASTONES PARA PORTIERS, FERRETERIA. **ATOCHA, 45 Y 47 (FRENTE AL NUMERO 20).**

HERNIAS

CURACION RAPIDA Y RADICAL SIN OPERAR

Cuando murió el Cardenal Spínola, de estrangulación y operación de la hernia, nos escribió el catedrático Dr. Rodríguez Porrua, de Sevilla: «**Tres días de inenarrables sufrimientos, caso que se presta a largas consideraciones.**» También la siguiente comunicación, bien documentada, cual todo lo de la Casa Ramon, se presta a profundas meditaciones de los quebrados, ya que se suceden las defunciones por estrangulación y operación de la hernia; y, en estos últimos días, la de dos personas de elevada posición social y alta significación, y el que pierde la vida ¿qué le queda?, ¿qué saca de sus egoísmos?, y ¡qué caro paga su desidia y su candidez!

«Feliciano Gallego Sánchez-Villarejo, MEDICO. Hinojosa del Duque (Córdoba), 12 marzo 1928.—Sr. D. Pedro Ramon, Barcelona: Remito a usted datos y medidas para uno de sus excelsos aparatos para curar una hernia congénita que padece un sobrino mío. Me complazco en manifestarle que, gracias a su maravilloso aparato, me encuentro completamente curado de la hernia inguinal que padecía, y que hace cinco años que guardo COMO ORO EN PAÑO el aparato de usted, por si alguna vez resultase de nuevo la hernia; creo que no ha de llegar el caso, pues, lo repito, ME ENCUENTRO COMPLETAMENTE CURADO. Aprovecho..., Feliciano Gallego.»

Líbrese usted de su hernia pidiéndonos el **Folleto Gráfico**, que recibirá gratis. Despacho: **Carmen, 38, 1.º, BARCELONA.** Consultorio en **MADRID: Arrieta, 11.**

PARA CASAS DE CAMPO

la luz y los hornillos por gasolina son una necesidad. No producen humo ni olor. Pida catálogo a **CASA LAORDEN.** Fuentes, 9. Madrid.

ANTES DE ABRIR POZOS

consúltenos. Desde hace un año que cada exploración ha sido un éxito. Pida nuestro folleto, que enviaremos gratis. **Ignacio Ruiz. HIDROLOGO. Plaza Murcianos, 3. VALENCIA**

Corsés-fajas especiales

Tel.º 11.922. La Fleur de Lys. Espoz y Mina, 10.

CHAVARRI.—Almacenista de carbones.

Casa fundada en 1860. Carbones minerales para aplicaciones industriales y usos domésticos. Agencia exclusiva para la venta del cok metalúrgico de Figaredo. Servicio a domicilio. Exportación a provincias.
Oficinas: SAN MATEO, 6. Teléfonos 15.263 y 11.318.

TOS

GARGANTA Y BRONQUIOS

Caramelos pectorales "CENARRO"

(Al eucalipto y savia de pino.)
Desinfectante del aparato respiratorio
Caja: 35 y 70 céntimos.
FARMACIAS Y DROGUERIAS

MOLDURAS Y ZOCALOS

a precios baratísimos. **ALCALA, 171, MADRID.**

"LA CHOCOLATERA"

Cafés, Chocolates: Los mejores del mundo. **HUERTAS, 22, frente a Príncipe.** NO TIENE SUCURSALES.

Un estudiante

que adivina el porvenir, asegura que el gordo de Ciudad Universitaria lo dará la lotería 65, de Espoz y Mina, 11. Su admora. remite a provincias y extranjero billetes todos sorteos.

CASAS DE ROJO

Restaurante Rosón. **Reina Victoria, 6, y Botoneras, 3,** donde comerá mejor y mejor cerveza le serviremos.

PRESTAMOS por ALHAJAS
y Papeletas del Monte de Piedad
Peligros 1 dupdo., entr.º

MUEBLES

de lujo y económicos a plazos y contado. La Confianza.
VALVERDE, 5.

CALLOS

No se lamente usted de tener sus pies destrozados. No achaque a sus callos lo que sólo es obra de su incuria. El que tiene la cara sucia es porque no se la lava. El que tiene callos, juanetes, ojos de gallo o durezas, es porque no usa el patentado

UNGÜENTO MAGICO

que en tres días los extirpa totalmente
Pídalo en farmacias y droguerías, 1,50.
Por correo, 2 pesetas

Farmacia Puerto

Plaza de S. Ildefonso 4
MADRID

AGUA DE BORINES

Reina de las de mesa por lo digestiva, higiénica y agradable. Estómago, riñones e **infecciones gastrointestinales (tifoideas).**

VENTA

en pública subasta de casas sitas, una en Madrid, calle de Cava Alta, núm. 13, y otra en Yunquera de Henares (Guadalajara), calle de la Cruz, núm. 1, el 10 de abril, a las doce, en el despacho del notario de Madrid señor Gimeno (Barquillo, 4). Condiciones y títulos en la Notaría.

SUBASTA VOLUNTARIA

En esta forma se venderá el día 11 de abril actual, a las once de la mañana, en la Notaría de don Mateo Azpeitia, Castellana, 13, la casa número 4 de la plaza de la Lealtad.

PLIEGO DE CONDICIONES EN LA NOTARIA

COMPAÑIA TRASATLANTICA ESPAÑOLA

CRUCERO DE LUJO A NUEVA YORK
EN EL VAPOR
"MANUEL ARNUS"
GRAN CONFORT. ESPLENDIDA COCINA. ORQUESTA. FIESTAS A BORDO. PISCINA. CINE. TENNIS, ETC., ETC.

Salida de Cádiz, el 11 de abril.
Llegada a Nueva York, el 21 de abril.
Estancia en Nueva York hasta el 29 de abril, que emprenderá el viaje de regreso, llegando a Cádiz el día 9 de mayo.

PRECIO TOTAL DE LA EXCURSION en primera clase, desde pesetas 2.500.

Durante la estancia en Nueva York, los señores pasajeros estarán alojados a bordo del vapor.

Al pasajero que desee permanecer más tiempo en los Estados Unidos, le es válido el billete de retorno para regresar por cualquier vapor de la Compañía en que haya sitio disponible y haga servicio entre Nueva York y España.

PARA INFORMES Y DETALLES, EN MADRID:
Agencia de la Compañía Trasatlántica
ALCALA, 43

COCINAS

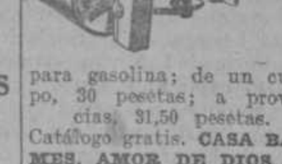

para gasolina; de un cuerpo, 30 pesetas; a provincias, 31,50 pesetas. Catálogo gratis. **CASA BALMES, AMOR DE DIOS, 10. MADRID.**

Muebles lujo
Tapicería, últimos modelos.
GOYA, 21
Talleres: Ayala, 45
MANUEL CEREZO

SUSCRIPCIONES a EL DEBATE
se reciben en Quiosco de EL DEBATE calle de Alcalá, frente a las Calatravas

¿HAY MORAL O NO HAY MORAL?

Aunque parezca increíble, hay sabios que están aterrados por el creciente aumento de la especie humana. Si no fuese así, no tendría explicación el Congreso del otoño pasado habido en en Ginebra, en el cual unos cuantos profesores y también profesoras, se preguntaban llenos de pavor si no sería el caso de poner un límite a la sobrepoblación del mundo. ¿Por qué? Porque vamos a ser tantos, que, después de agotar las provisiones de la naturaleza, acabaremos por comernos unos a otros.

No fué el famoso pastor protestante de Albury el que primero anunció el tremendo conflicto que se avecinaba; los economistas griegos y romanos adoptaron ya varios procedimientos, entre los cuales descuella el espartano de suprimir, así, sin más ni más, a los improductivos.

Pero los sabios reunidos en Ginebra han encontrado otros motivos poderosos para impedir que el planeta se pueble demasiado. Los yanquis, porque no quieren inmigrantes que disminuyan la enorme cantidad de dólares que a cada ciudadano corresponden; los ingleses, para no aumentar el número de los sin trabajo; los austriacos, para que haya menos soldados italianos; en fin, cada uno mira por sí. Como eran gente sabia, envolvieron todos estos temores y egoísmos en brillantes teorías científicas: la biología, la estadística, la medicina, la economía. La moral les pareció completamente ajena y absolutamente inútil para sus elucubraciones. Uno observó que «entre la doctrina prudente y decente del viejo Malthus y la propaganda cínica de sus discípulos no hay más que el frágil tabique de una idea moral». Y claro, al primer empuje el tabique se vino abajo.

Sin embargo, o no hay moral alguna, o esa es una cuestión esencialmente moral, cosa que no se le ocurrió a los sabios; porque a los especialistas siempre se les escapan los problemas ajenos a su especialidad. Pero digamos también en su defensa que no es «solamente» una cuestión moral. Para cierta gente sería muy cómodo que se tratase tan sólo de un precepto moral; con predicarlo convenientemente ya tendrían arreglado el asunto. No; se trata también de distribuir mejor la riqueza pública, para que un pobre no se vea en la dura necesidad de mantener ocho o diez hijos con un sueldo que apenas basta para comer él y su mujer. Tal vez sea peligroso que el Estado se lance a sostener las familias numerosas y más necesitadas; pero ya de una manera o de otra, debe intervenir. Regular la fecundidad nacional no es incumbencia de ningún ministro; no obstante, la justicia fiscal puede y debe considerar que la cuestión de los hijos es evidentemente cuestión de cuartos para sustentarlos.

Dicho esto en descargo de los que ven un peligro para la humanidad en que crezca y se multiplique, convengamos que los tales están dominados por un terror supersticioso, si es que no entran en sus propósitos otros motivos menos disculpables. «Cada edad ha tenido su Malthus», su profeta agorero que anuncia el fin del mundo por el hambre. ¡Y qué mala impresión hace la tal profecía en los que creemos en el Padre Celestial, que mantiene a los pájaros y cría los lirios del campo! ¿Pero será posible que esos biólogos y economistas no hayan parado mientes en que todo hombre sano produce mucho más de lo que consume; y que si es listo, además, puede inventar un artefacto, hacer un descubrimiento que triplique los medios de vivir? Que Malthus demostró que la población crece en proporción geométrica y las subsistencias en progresión aritmética; todo lo contrario. Ni lo uno ni lo otro. Nunca la población del mundo ha sido como la actual, y nunca los hombres ran disfrutado de tanta abundancia, en términos generales. La predicción del fúnebre pastor está desmentida por la realidad que tenemos ante los ojos.

Que los hombres sean un poco mejores; más castos, más justos, más mansos y más generosos, y pueden multiplicarse «como las arenas del mar». Ya la muerte se encargará de poner orden; por algo es ministro del Supremo Hacedor, que crea y mantiene el equilibrio de la vida y de los mundos. Ni siquiera es la sobrepoblación la que da origen a las guerras, sino la ambición y la incapacidad de los hombres que no saben resolver de una manera justa las dificultades que la sobrepoblación suscita. «Conquistar» siempre ha parecido un medio cómodo y glorioso de mantenerse; pero hay otros más equitativos y mucho mejores.

No comprendemos, pues, el terror de esos sabios reunidos en Ginebra; y menos lo comprendemos cuando las estadísticas demuestran que la natalidad disminuye de un modo alarmante hasta constituir un peligro serio para algunas naciones como Francia; que al cabo «nación» viene de «nacer», y donde no nacen hombres suficientes, las naciones tienen que acabarse. Suerte que casi al mismo tiempo que el asustado «Congreso de la sobrepoblación» formaba una Comisión permanente para estudiar sus problemas, se reunían automáticamente (la Providencia vigila) otro grupo de hombres que, con el mote de «Vida y familia», se proponen hacer propaganda en sentido absolutamente contrario. Ello no quiere decir que éstos dejen de ver los problemas verdaderos de la sobrepoblación; sólo que preconizan una solución moral; los otros con el miedo han llegado a una solución suicida. Demos gracias a Dios de que fallen los cálculos humanos cuando se trata de esta cosa indefinible que llamamos vida; además, el hombre es un ser racional, por eso mismo que es capaz de desbarrar o perder su razón; pero esos delitos pasan, y la razón, hija del Cielo, recobra su imperio. Líbrenos Dios de la ciencia amoral que acaba por embrutecernos; hasta el punto de que hombres eminentes se han reunido para estudiar el problema de la natalidad humana y no han caído en la cuenta de que Dios es el que distribuye la vida y que ésta viene siempre sometida a su santa Ley.

Manuel GRAÑA

PASIONARIAS Y GRANADILLAS

Sin llamarse la una Marta ni María la otra, dirigimos nosotros la salud delicada de dos hermanitas que tienen, por su afán diferente, cierto parecido con aquellas que un día fueron huéspedes de Jesús.

Una de ellas, la que diremos Marta, de mejor ver por su aparente salud y su expresiva belleza que la que llamaremos María, más delgadita, más pálida y de más cándida hermosura, me preguntó al principio de la Cuaresma.

—¿Puedo ayunar y hacer ejercicios espirituales?

—Por mi parte—le contesté—, le indulto del ayuno si va usted a las misiones.

María no me consultó nada ni nada le dije, siguiendo mi costumbre de no exponer opiniones que no se me piden, y que al expresarlas pueden despertar recelos y pasioncillas que están acalladas. Sobre que conociendo mis clásicos, sé perfectamente que el noventa por ciento de preguntas de esta índole se hacen para ganarse con la gracia pagana de un mohín, la desgracia celeste de un privilegio fácilmente otorgable.

Y, efectivamente, Marta y María, sin ayunar, la una, y ayunando, la otra, fueron las dos a practicar los ejercicios espirituales con no sólo aquella diferencia del ayuno, sino con la más interesante de que María los hizo interna y Marta mediopensionista, porque aunque las dos tenían novio, quiso, aquélla, acentuar el ayuno con la abstinencia del palique rejero, y ésta por nada del mundo dejaría de «pelar la pava».

* * *

Terminó el tiempo santo, pasó la primavera, llegó el estío, y una buena mañana que hube de visitar a la madre de las hermanitas, convaleciente de grave enfermedad, Marta, siempre Marta, me hizo bajar al jardín del palacete de verano donde a la sazón vivían, y mostrándome casi juntos dos grandes macizos verdeobscuros trepadores de tallos ramosos y hojas glaucas, me dijo con el consabido mohín provocativo:

—Usted que lo sabe todo, ¿en qué consiste que esta pasionaria no tiene granadillas y esta otra está cuajada de ellas?

—Permíteme hija mía—le contesté—, que antes de responder a tu pregunta, y sintiéndome un poco gallego, te replique con otro interrogante. ¿Cuidas tú los dos arbustos?

—No, señor; aquel lo plantó mi hermana, y ella lo cultiva.

—¿Y es este otro, el que no tiene flores, ni aromas, ni muestra las lacinias del cáliz azul, ni luce los filamentos purpurinos y blancos de la corona de espinas, ni destaca los estigmas de sus martillos ni los estambres de sus clavos; es este otro, el estéril, el que cultivas tú?

—Sí, señor doctor.

—No me digas más; ahora me lo explico todo, como dicen en las comedias.

—Bueno, bueno; pero ¿en qué consiste?

—Tengo mucha prisa. Pregúntaselo a tu novio esta noche, y él te descifrará la charada.

Y elevándose la batista del diminuto delantal a los ojos, me contestó llorosa:

—¡Qué novio ni novio! ¿No sabe usted que al terminar las misiones se terminó el noviazgo?

—Y ¿el de María?

—Ese va viento en popa; para el Carmen la piden y el día de la Ascensión es la boda.

—¡Pobre hija mía!—le respondí—. También tú eres pasionaria sin granadillas. Pero no desconfíes ni de tu lozanía ni de la de tu pasiflórea. La Cuaresma que viene, ya lo sabes, ayunos, ejercicios y abstinencias, que las flores de la pasión sólo con llanto se riegan y sólo con sacrificios se abonan.

Dr. ROYO VILLLANOVA

Preparativos en El Brasil para la E. de Colonia

Una Exposición de Arte que figurará en el pabellón español

RIO DE JANEIRO, 3.—En el edificio del diario *O Jornal de Commercio* ha sido inaugurada una Exposición de cuadros y fotografías de la central y sucursales de la Agencia Americana y otros aspectos que han de figurar en el pabellón español de la Exposición de la Prensa de Colonia.

A la inauguración asistieron el ministro de España, señor Benítez; el agregado militar español, señor Chacel, y el cónsul y vicecónsul de España, respectivamente, señores Pintado y Pérez.

Se dice que dimite el presidente griego

NAUEN, 3.—Dicen de Atenas que corre el rumor de que ha dimitido el presidente de la república, almirante Conduriotis; pero hasta ahora en los círculos oficiales no ha sido posible obtener confirmación ni rectificación del rumor.

Armonías sevillanas

Lo he dicho, y lo repito de nuevo, que soy algo «Capillita»; bien pudiera ser esta cualidad (o defecto) el hilo afectivo que me une a Sevilla. Sea lo que fuere, ello es que el Domingo de Ramos me encontraba en el barrio de la Macarena de la capital andaluza, viendo salir la primera Cofradía de Semana Santa. En aquella algarabía pintoresca, en la que se confundían los nazarenos con el pueblo y en la que dominaba, majestuosa, la imagen del Crucificado, había una nota bien simpática: rodeados de la bulliciosa e inquieta multitud, presenciaban el desfile de la procesión el infante don Carlos y las Infantas. Tras la deslumbradora impresión que producen los pasos y el perfume de incienso que durante estos días embalsama las calles sevillanas, hay algo que perdura obstinadamente; es el resonar de cornetas y tambores. Lejos o cerca, en la amplitud de una plaza o traídos por las revueltas de una calleja, nos persiguen los sones marciales. No se oyen «saetas»; los que las cantan se reservan para más tarde; su cantar requiere las sombras de la noche.

De las Cofradías del Domingo de Ramos sobresalen dos maravillas: el Cristo del Amor y la Virgen de la Amargura. El Cristo del Amor es una de las obras más perfectas de Montañés; es la reunión de una técnica admirable con la expresión de la más infinita dulzura. El inmortal escultor no pudo expresar con más elocuencia que era Dios quien moría en la Cruz. El Cristo del Amor adquiere relieves insospechados al atravesar las calles de Sevilla; los efectos de luces se multiplican, apareciendo como silueta sombría, a veces, y como iluminado con luz plateada en otros momentos. Le vi entrar en la iglesia del Salvador y subir, muy lentamente, la rampa, sin acompañamiento de músicas ni de «saetas». El público que llenaba la plaza contemplaba con silenciosa emoción tan sublime espectáculo.

Mientras tanto, la Virgen de la Amargura, precedida de centenares de nazarenos blancos, caminaba también hacia su iglesia. La imagen, obra de una gran escultora, la «Roldana», llamada así por ser hija del célebre Roldán, parece la personificación del dolor. Imposible pintar mejor un bellísimo rostro que llora en el mayor desconsuelo. Los hermanos de la Amargura han colocado la admirable escultura en un marco que puede considerarse como un fantástico sueño. Todo allí es magnífico: el palio, que se balancea al andar; el riquísimo manto; la candelería de plata que sostiene una fulgurante iluminación; y flores, muchas flores, que hacen del paso una inmensa y perfumada canastilla.

La plazuela de San Juan de la Palma rebosa de público al llegar la magnífica procesión. La entrada de esta Cofradía es de las de «tronío»; se asegura que la «niña» de «yo no sé qué» y el «niño» de «yo no sé cuantos» van a rivalizar cantando «saetas». La «niña» no canta mal; aunque algo sosita, conserva el sentimiento de la tradición. El «niño» es calamitoso; canta en un estilo nuevo, que yo no sabré decir si es «saeta», pero que, desde luego, pincha y molesta. La multitud aplaude, silba y relincha, sin caer en la cuenta de que la maravillosa Virgen de la Amargura pasa entre ella y desaparece por la puerta del templo.

La noche, estrellada y serena, envuelve la ciudad. Como un susurro, llegan los lejanos redobles de tambores; son otras Cofradías que caminan hacia las barriadas extremas.

Joaquín TURINA

El segundo capitán del "Royal Oak", condenado

PERDIDA DEL DESTINO Y UNA REPRENSION SEVERA

RUGBY, 3.—El Consejo de Guerra celebrado en Gibraltar ha declarado culpable al segundo jefe del *Royal Oak*, comandante Daniel, por quebrantamiento de las normas de la disciplina, y le ha condenado a perder su cargo en el buque y a una severa reprensión.

Comandante Daniel

El cargo principal es la carta escrita para quejarse de la actitud del contraalmirante Collard, y, sobre todo, el hecho de que varios párrafos de esta carta hayan sido leídos en el cuarto de banderas del acorazado ante varios oficiales.

El «amigo legal» (el defensor) de Daniel reconoció que éste no había procedido rectamente al leer la carta a los demás oficiales, pero sostuvo que había obrado de buena fe.

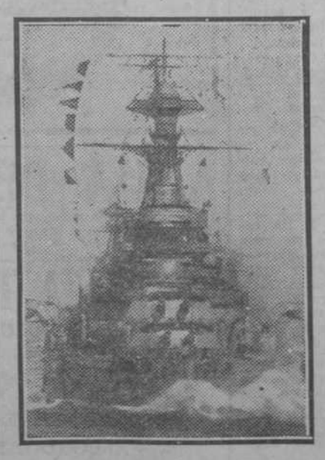

EL «ROYAL OAK»

Buque almirante de la primera Escuadra de acorazados del Mediterráneo, donde se produjo el incidente entre el contraalmirante Collard y los jefes del barco. El incidente ha dado lugar al Consejo de guerra que ha condenado al segundo jefe, Daniel.

El Tribunal dictó la sentencia, después de hora y media de deliberación.

Parece evidente que las acusaciones de Daniel contra el almirante Collard son exactas y a esto se debe que la condena sea tan leve.

BARBERO INTELECTUAL, por K-HITO

—¿Cómo quiere el señor la barba?
—Más pequeña; sólo una mosca.
—¿Ophira cadaverina o caliphora vomitoria?

Balance del Instituto "Luce" en 1927

Se han editado directamente cuatrocientas treinta y cinco películas

Cinematógrafo ambulante gratuito

Películas de divulgación científica y de propaganda agrícola, política y cultural

ROMA, 3.—El Instituto Nacional del Cinematógrafo «Luce» ha celebrado recientemente una reunión, en la que se dió lectura a los resultados conseguidos durante el año de 1927.

Durante dicho ejercicio se han editado directamente 435 películas, y se han obtenido otras 25 extranjeras mediante cambios. Las copias positivas distribuídas para el servicio cinematográfico han sido 5.985; las cintas concedidas gratuitamente para la propaganda, ya en el interior, ya en el exterior, han representado un gasto para el Instituto de 513.000 liras.

El servicio del cinematógrafo ambulante fué iniciado en el mes de junio, y durante el mes de octubre, solamente, se han dado 2.400 sesiones gratuitas en cerca de mil Ayuntamientos. Las películas didácticas y científicas han sido tomadas bajo la dirección de una Comisión especial presidida por el ministro Fedele, y compuesta por el profesor Raffaele, para las cintas de Historia Natural; del profesor Paribeni, para las de Arqueología, y del senador Corrado Ricci, para las de Historia del Arte.

En el mismo ejercicio el Instituto ha ultimado una serie de 24 películas que ilustran la vida de los seres marinos, y ha iniciado el rodaje de una película relativa a la vida de los insectos. Las cintas de instrucción agrícola comprenden todos los cultivos. Durante 1928 serán terminadas las películas agrícolas regionales de la Italia central y meridional; se han terminado ya las 42 películas de orientación profesional y propaganda industrial, y ya se ha iniciado y, en parte, llevado a término la impresión de una serie de cintas relativas a las diferentes regiones de Italia, histórica, étnica y folklorísticamente.

En lo que se refiere a la propaganda militar, se han tomado 51 películas referentes al Ejército, a la Marina y a la Aviación. En el campo de la Higiene, se están haciendo 24 cintas, y está ya terminada la que lleva por título «La lucha del Estado italiano contra el urbanismo y la tuberculosis». Para la prevención social se ha concluído la película «La lucha contra los infortunios de la Agricultura».

Para la propaganda nacional se han ultimado otras 200 cintas, todas las cuales se refieren a manifestaciones y ceremonias del partido fascista, de la Milicia y de los Sindicatos. La película «Vida universitaria» ilustra la vida fascista de los estudiantes italianos, mientras la titulada «Vida deportiva» recoge todo lo referente al desarrollo de los deportes, bajo la protección de los fascios. Finalmente, se ha recogido en todos sus aspectos la vida de los Balilla y Avanguardistas.

Ha sido también seguida toda manifestación italiana en el extranjero. Así, el viaje de De Pinedo, el vuelo polar del «Norge», el viaje del duque de los Abruzzos a Abisinia, el reciente viaje del Príncipe heredero a las colonias italianas... Ahora se preparan varios operadores de la «Luce» para embarcar en el «Cittá de Milano» y «filmar» los preparativos de la expedición Nobile.

Sustitutivo polaco de la gasolina

Se dice que disminuirá en un 30 al 45 por 100 el gasto

VARSOVIA, 3.—En los centros científicos de esta capital se comentan favorabilísimamente los satisfactorios resultados que han dado las experiencias y ensayos realizados por una Comisión designada al efecto, acerca de un nuevo compuesto de alcohol, inventado por el ingeniero señor Jezierski.

El nuevo producto tiene la característica de encontrarse preparado, no con alcohol absoluto, sino con espíritu de vino ordinario.

La Comisión ha podido comprobar que el invento, aplicado a los motores, da mejor resultado que la bencina, pues, además de carecer de olor, no exige la transformación de los mismos y les asegura un funcionamiento invariable.

En dichos centros se considera que el nuevo producto, extraordinariamente económico, es susceptible de producir una verdadera revolución, especialmente en lo que se refiere a los automóviles, pues disminuiría de un 30 al 45 por 100 los gastos de entretenimiento.

Igualmente será beneficioso en el terreno militar, pues, en caso de guerra, aseguraría la provisión de combustible a los automóviles del Ejército en los países que no posean yacimientos petrolíferos.

Chang Kai Shek va a atacar Pekín

Sólo Changai ayuda la ofensiva con 15 millones de dólares

CHANGAI, 3.—Según informes recibidos últimamente en los centros políticos de esta capital, se tienen noticias de que el general Chang-Kai-Shek se prepara para ejecutar, al frente de importantes fuerzas, un rápido y violento ataque contra Pekín. Dicho general ha recibido para el mencionado objeto, y solamente de Changai, la suma de 15 millones de dólares.

También se reciben informes de Pekín que indican que las fuerzas de la capital se encuentran dispuestas a emprender la ofensiva de un día a otro contra el Ejército del general Feng-Yu-Siang.

* * *

CHANGAI, 3.—El Consejo municipal y la Asociación de contribuyentes chinos han llegado a establecer un *modus vivendi* acerca de la representación china en dicho Consejo.

En virtud de este acuerdo, la concesión internacional estará administrada, de ahora en adelante, por cinco consejeros municipales ingleses, tres chinos, dos americanos y dos japoneses.

EL PREMIO BRASILEÑO DE POESIA

RIO DE JANEIRO, 3.—En la Academia Brasileña de Letras se ha concedido el premio de la Poesía de 1927 al poeta Cleomenes Campos, por su libro "De Maos Poetas".

NUEVA MONEDA

RIO DE JANEIRO, 3.—El ministro de Trabajos, señor Víctor Kender, ha asistido en la Casa de la Moneda a la acuñación de los primeros "cruzeiros", nuevo tipo de la moneda brasileña previsto en el plan de reconstrucción financiera del Gobierno.

A VUELA PLUMA

LA PATRIA DEL DIPLODOCUS

El Monte Jura tiene fama de ser viejísimo. Los geólogos dicen que los Pirineos son unos mocitos en comparación del Jura. Yo no dudo de que así sea. Ya Julio César cita este monte en sus comentarios, lo cual para mí es más cierto qu cuanto afirman los geólogos. El Jura existía ya en la época de Julio César.

De sus antiguos habitantes hay una muestra en el Museo de Historia Natural del Hipódromo. Tenían tipos de diplodocus; pero de esto debe hacer mucho tiempo, pues ya en los días de Felipe el Bueno, en el siglo XV, se decía de los habitantes del Jura que eran *gens de gaillarde fierté, de haute stature et de fière résolution*. Las cosas siguen en el mismo estado. He recorrido el macizo central montañoso correspondiente al Franco-Condado, y no he visto ni un diplodocus siquiera. Admira pensar que estas inmensas montañas cubiertas de una vegetación opulenta hayan pertenecido a España hasta 1678. Todavía estos montañeses prestaron juramento de fidelidad a Carlos II. Estoy por darles las gracias emocionado cuando los encuentro por estos caminos. ¡Españoles hasta ayer de mañana! Bien dijo el otro que eran gente *de fière résolution*.

Como es tierra tan antigua ésta, no tiene solamente encantos para los geólogos, sino cuentos encantadores para los folkloristas. Renuncio a los primeros por los segundos. Dejo el calcáreo por las hadas. Para *ver* el Jura me pongo las gafas de monsieur Joseph Beuret, ahumadas en el vaho poético que se desprende de las páginas tituladas *Les plus belles legendes du Jura*. Por entre estas selvas centenarias, verdes como la esmeralda, busco la aparición de la Dama Blanca de Erguel, del hada Chanteraire y de Claudine de Montjoie. Llevo la esperanza de encontrarlas, porque además de la sugestión del libro de Beuret, se parecen mucho a ciertas hadas de leyendas españolas, y tal vez sean las mismas. ¡Oh, lo autóctono, lo regional, lo *nuestro*! La humanidad es una familia bastante reducida, y a pocas investigaciones, todos resultamos primos.

¡Pero qué solemne es la soledad de la montaña, animada por el espíritu de la leyenda! El paso-relámpago de cualquier alimaña me representa al señor de Bassecourt, que partió de caza una mañana, sin querer oír la misa que se celebraba en honor de San Uberto. Allá va el cazador irreligioso en su caballo negro, cuando de pronto detiene su carrera el celestial Patrón de los cazadores, el mismo San Uberto, a cuyo mandato el caballo desenfrenado vuelve grupas y va a estrellar la cabeza del señor de Bassecourt contra los muros de la capilla poco antes despreciada. La poesía y el calcáreo forman un bello maridaje en las montañas del Jura.

M. HERRERO-GARCIA

Cólera en un barco japonés

SINGAPOORE, 3.—Se han declarado algunos casos de cólera a bordo del vapor japonés *Howard Maru*, habiendo fallecido siete pasajeros.

DE FRA ANGELICO A SAVONAROLA

(SEMANA SANTA EN FLORENCIA)

A semejanza de otras fiestas y conmemoraciones, así religiosas como profanas, la Semana Santa presenta distintos caracteres y matices adscritos a los diversos lugares donde se celebra. De la Semana Santa romana a la de Sevilla, de la de Valencia a la de Toledo, o bien de la Semana Santa de algún sonriente pueblecito levantino a la de cualquiera austero lugarejo castellano, la sensibilidad más simple apreciaría curiosas y significativas diferencias. El espíritu es el mismo, pero distinta la versión.

Peregrinemos ilusionadamente por la de Florencia. La espiritual ciudad de los Lises no dejará de ofrecernos en el exquisito jardín de su pasado artístico o en el cálido cuadro de su historia alguna flor de Semana Santa, deshojada por sus manos delicadas en el altar de la Pasión.

El «suave austero» dijo Vassari, calificando el estilo de los pintores florentinos, y tal vez sin percibir toda la emoción que una sensibilidad moderna puede apreciar en la exacta, en la fina frase: «El suave austero...» Con la armonía de órgano de estas palabras por intérprete, saboreemos la delicia de pasear por las cercanías de Florencia. ¡Qué punzante hechizo el del paisaje toscano! Gravedad y delicadeza, sobriedad y dulzura, templanza y apacibilidad. El «suave austero» en todas partes. En la línea ondulada de las colinas y los valles; en las tonalidades de vieja pintura y de cuadro de museo que tapizan y ennoblecen el color del paisaje. El «suave austero» bajo los bosques de encinas, a lo largo de los caminos de cipreses, entre los parrales de las hondonadas y los escalonados olivares. ¡Qué buen paisaje el de estos alrededores florentinos, el del paseo de Miguel Angel, o el del camino de Fiésole, para ser contemplado bajo la dulzura misteriosa de una tarde nublada de Viernes Santo! Pero no perdamos tiempo. La Semana Santa de Florencia ofrece al peregrino gustoso de emboscarse en sus ideales lejanías, dos motivos preciosos, surgidos del cuadro fascinante de su pasado: Fra Angélico y Savonarola. Florencia, que tantas veces soñó en los cuadros de sus pintores en parecerse a Jerusalén, alberga dentro de ella otra Ciudad Santa para siempre memorable: el convento de San Marcos. En él vivió el beato Angélico, y todo el convento con sus pasillos y sus celdas decoradas una a una con obras del pintor de Fiésole, es su Museo. El misticismo del pintor de los ángeles fué preferentemente dulce, sonriente e inefable: angélico en fin. Su pincel repitió con el más conmovido deleite sus Anunciaciones y sus coronaciones de la Virgen, y agotó cuanto de encantador puede imaginarse en la composición de sus ángeles maravillosos e insuperables, idealizando la pura perfección de sus rostros, la belleza inocente de sus miradas infantiles y sus cabellos de oro, y la airosa levedad con que se envuelven en sus túnicas de estrellas y lanzan al aire los cánticos de su eterna Navidad. Mas el pintor dominico también supo rendir su ofrenda de arte emocionado al Drama de la Pasión. En el testero principal del Museo de San Marcos se admira su obra maestra: el Descendimiento de la Cruz.

El arte del Angélico aparece en plenitud en la obra gloriosa. Los puros perfiles, los finos diseños de sus figuras alcanzan la majestad de los contornos estatuarios. El color es más bello que nunca, pastoso, diáfano, de intensa limpidez. Pero, sobre todo ello, lo esencial es la gran lección de espiritual serenidad que ofrece el Angélico al interpretar esta escena de la Divina Pasión. La elevación de su misticismo y la profundidad de su pensamiento, unidas al sentido clásico del pintor, no consintieron que Fra Angélico convirtiera el divino episodio en la convulsiva escena realista, cuya frecuente interpretación excesivamente material, sepulta en una confusa y sangrienta embriaguez la calma desolada, la pena silenciosa, la ternura patética y toda la misteriosa poesía que envuelve el rudo relieve carnal del Drama Divino. El dolor contenido de las mujeres, la unción con que los discípulos toman el cuerpo del Redentor y la piedad dolorida con que se muestran los instrumentos de su tortura, disuelven el desorden y la aspereza de las interpretaciones realistas, en el reposo alado de la meditación y en la intimidad de la plegaria.

Pero si el Convento de San Marcos fué el paraíso del Angélico, para Savonarola fué el Huerto de Olivos de su calvario. En lucha con aquel suave idealismo, esta angustia, este aliento trágico que parece desprenderse del alma de las viejas ciudades como Florencia en los días de Semana Santa, evocan poderosamente al exaltado y penitente Prior dominico. Fué aquí en Santa María de las Flores cuando en la Cuaresma del año 1498 predicó sus más arrebatados y fogosos sermones. Fué entre estos mismos muros del Convento de San Marcos donde días después se le prendió bajo la zozobra del irremediable suplicio. Fué ante el Palacio de la Señoría, en esta misma plaza, única en el mundo, donde se encendió la terrible hoguera de su sacrificio y su expiación... Y mientras resuena el cántico del miserere en Santa María de las Flores, y la vieja Florencia palpita al temblor de la llama de los cirios de Semana Santa, se diría que estas dos sombras de su pasado se animan y siguen y estrechan al peregrino dichoso de perderse en las ideales lejanías de la Ciudad de los Lises. La dulce e inefable figura del Angélico y la dolorosa y penitente de Fray Jerónimo Savonarola, melodía y lamento, lirio y rosa de espinas abiertas entre las manos delicadas de Florencia para sus altares de Pasión.

Rafael VILLASECA

Se non e vero...

Un matrimonio dispar

De la Prensa alemana:

«En Berlín se ha celebrado un matrimonio, del que podemos asegurar que no se ha conocido ningún precedente. Ella tiene solamente diez y nueve años, y aunque no corresponda su estatura a la edad, mide muy cerca de los dos metros; él ha cumplido ya los treinta y cinco años y mide nada más que 93 centímetros justos.

Es curioso verles pasear por las calles berlinesas. La esposa lleva de la mano a su marido, porque le sería totalmente imposible darle el brazo, y él camina a su lado como un niño al que le sacara a pasear la niñera.

Cuando el marido está enfermo y hay necesidad de llevarle a un facultativo —este caso ha ocurrido ya dos o tres veces—la cariñosa esposa se coloca lindamente a su esposo sobre el brazo. Y cuando, después de un largo paseo, el marido se cansa, lo que ocurre en seguida, la mujer lo coloca dentro de la cesta de las provisiones y así lo conduce hasta su casa.»

300.000 kilómetros a pie

De *Le Petit Journal*:

«Hay un hombre que, virtualmente, aunque no premeditadamente, ha dado ocho veces la vuelta al mundo. Queremos decir con ello que si se uniesen todos los recorridos que ha hecho a pie en su vida, la resultante sería una cinta que rodearía ocho veces la tierra por el Ecuador. El hombre de que se trata es un cartero rural del Alto Loira, llamado Paulet.

Este modesto funcionario ha cumplido ya los veintiocho años en su empleo, y durante estos veintiocho años ha recorrido diariamente unos treinta y cinco kilómetros. Si se descartan los días de descanso semanal y las vacaciones de verano, el número total de kilómetros por él recorridos es el de 300.000, aproximadamente, cantidad mucho más digna de ser tenida en cuenta si decimos que no ha empleado otros medios de locomoción que el clásico cochecito de San Fernando.»

El avestruz más hermoso del mundo

De *Le XX Siécle*:

«En el Jardín Zoológico de Moscú ha muerto estos días atrás un avestruz hembra que estaba considerado como el más hermoso ejemplar de su especie.

Después de una minuciosa investigación, se ha llegado a comprobar que la muerte le ha sido producida por la ingestión de un guante de piel, que le había arrojado a su jaula uno de los visitantes.

Según la *Vertchenaia Moskowa*, este caso de atentado contra los animales del Jardín Zoológico no es único en Moscú. Recientemente, un individuo arrojó al elefante un panecillo en cuyo interior se había introducido una cuchilla de afeitar. Gracias a que el guardián del elefante se dió cuenta a tiempo (se puso a dar bocados al pan que no estaba destinado a él) pudo evitarse que el animal muriera.»

Las tragedias del mar

De *Le Journal des Débats*:

«El 31 de marzo de 1828, ahora ha hecho los cien años, el duque de Wellington recibía la siguiente carta de uno de sus amigos, oficial de la Marina inglesa:

«Aprovecho la ocasión que me ofrece este correo que marcha a Londres para relatarle un acontecimiento del que hemos escapado felizmente gracias a un verdadero milagro. Ayer, hacia las cinco de la mañana, cuando el *Elephant*, nuestra embarcación, navegaba a velas recogidas, recibió una fuerte sacudida, tan fuerte, que el personal de servicio creyó que habíamos chocado contra alguna roca del acantilado.

Estábamos, sin embargo, a tres millas de tierra. Inmediatamente, toda la tripulación subió a cubierta, y buscando la causa de nuestra alarma, pudimos ver a la luz de la luna varios monstruos marinos, de espantoso tamaño, que se debatían alrededor de nosotros.

Tan próximo de nosotros estaba uno de ellos, que al arrojarnos una fuerte rociada de agua, hizo rodar a dos de los hombres que estaban en el puente.

Durante más de media hora estuvimos deliberando sobre los medios que podíamos emplear para desembarazarnos de aquellos malos vecinos. Mientras tanto, las sacudidas que sucesivamente experimentamos asustaron a la tripulación, y nos obligaron a adoptar las mayores precauciones. Seguidamente dispusimos en batería los cuatro cañones de que disponíamos.

Al amanecer pudimos distinguir en derredor del barco a más de una veintena de aquellos monstruos. Entre ellos vimos particularmente uno que, según nos pareció, tenía más de cincuenta pies de longitud.

Hubo un momento en que este monstruo avanzó, amenazador, hasta tocar el lado de estribor del barco. Aprovechando, entonces, el momento en que abría la boca, se le disparó un cañonazo, tan certero, que el animal expiró después de un terrible sacudimiento. El estrépito del cañonazo tuvo, además, la virtud de asustar a los demás, que huyeron.

Fletamos una de las canoas de salvamento, y con su ayuda, pudimos remolcar el monstruo, que, según pudimos comprobar, era una serpiente marina. Estará expuesta en nuestra embarcación hasta el día 1 de abril, en el puerto de Douvres. Venga usted a verla.»

El vencedor de Waterloo aceptó la invitación que se le hacía y se trasladó al puerto de Douvres, donde, en lugar del terrible monstruo que se le había anunciado, encontró... un rodaballo disecado.»

El heredero de Italia en Jerusalén

JERUSALEN, 3.—El príncipe Humberto, heredero de la corona de Italia, acompañado del cónsul general italiano, Pedrazzi, ha visitado los Institutos escolásticos católicos, la colonia italiana y el cementerio de guerra inglés, donde colocó una gran corona de rosas.

Por la tarde asistió a un banquete de gala que le ofreció lord Plumer.