PRECIOS DE SUSCRIPCION
MADRID ..... 2,50 pesetas al mes
PROVINCIAS ..... 9,00 ptas. trimestre
PAGO ADELANTADO — FRANQUEO CONCERTADO

EL DEBATE

EL TIEMPO (Servicio Meteorológico Oficial).—Probable para hoy: toda España, vientos flojos de dirección variable y buen tiempo. Temperatura: máxima del martes, 20 grados en Huelva; mínima de ayer, tres grados bajo cero en Zamora. En Madrid: máxima de ayer, 9,7 grados; mínima, 3,6 grados.

MADRID.—Año XVII.—Núm. 5.734 * Jueves 1 de diciembre de 1927 — CINCO EDICIONES DIARIAS — Apartado 466.—Red. y Admón. COLEGIATA, 7. Teléfonos 11.194 y 11.195.

AMIGOS Y ENEMIGOS DEL GOBIERNO

La breve intervención del conde de la Mortera en la sesión plenaria de la Asamblea Nacional del día 26 contiene un párrafo significativo, que no debe pasar sin comentario. Lo comentaremos, y no por bizantinismo, sino para llegar a conclusiones que juzgamos de interés.

Digamos ante todo que el tono de independencia con que el señor Maura expresa su actitud es el que más favorece al Gobierno, el que más levanta el prestigio de la Asamblea. Independencia quiere decir en este caso independencia intelectual, quiere decir independencia política en el sentido de que no se pertenece al grupo de amigos incondicionales del Gobierno.

Junto a esta afirmación, hagamos con igual sinceridad otra: ciertas palabras del señor Maura, literalmente admitidas, no podríamos suscribirlas, aunque, como luego diremos, les encontramos explicación en las que les siguen. Nos referimos a aquéllas por las que el señor Maura se incluye entre los que eran, siguen siendo y volverán a ser «adversarios» del Gobierno:

«...los que éramos sus adversarios, los que seguimos siéndolo fuera de aquí, los que volveremos a serlo en todas partes, cuando se rompa la tregua patriótica que representa aquí nuestra presencia...»

¿Qué valor puede tener esa actitud de un ciudadano que se declara enemigo del Gobierno? En el antiguo régimen «adversario del Gobierno» podía significar que no se pertenecía a la comunidad gobernante. Era un término admisible, dado un Gobierno de partido. Admisible y explicable, puesto que suponía una disposición a sustituir al Gobierno.

Pero ante un Gobierno que no es de partido, se pueden juzgar sus actos en un sentido u otro, se puede discrepar en puntos concretos, se puede incluso discrepar en todos, y, sin embargo, no se debe uno llamar «adversario del Gobierno». Porque así, adversario constante, sistemático, de un Gobierno sólo pueden serlo, a nuestro juicio, dos clases de personas: los enemigos de toda autoridad y los que juzgan al Gobierno usurpador o tiránico, y disponen de otro Gobierno mejor con que sustituir al establecido. La lógica lleva entonces a combatir al Gobierno malo, a negarle toda asistencia y colaboración.

El Gobierno es esencial para que la sociedad viva. Ha de haber siempre un Gobierno. Y basta que no sea fácil la sustitución del que exista, que no sea fácil traer otro propio, para que, piénsese lo que se quiera del Gobierno en sí, se le considere el mejor relativamente.

Es, por lo tanto, bueno. Es un bien. La posición del ciudadano debe ser, en consecuencia, de amistad al Gobierno, actitud compatible con el trabajo por constituir un Gobierno mejor que supla al actual en su día. Pero mientras el Gobierno dura, por el sólo hecho de serlo, merece el apoyo de todos, ya que en bien de todos se ha establecido.

No decimos nada nuevo. Nos limitamos a recordar la conocida doctrina católica del apoyo a los Poderes constituídos. Sabia teoría con la cual la Iglesia ampara el orden y la paz, condición del trabajo fecundo en el que se basa la prosperidad de los pueblos.

Pero aunque no sea nueva la doctrina, importa mucho recordarla. Porque el ambiente de mansa anarquía que reina en el mundo inficiona los espíritus y se admite como doctrina corriente la de que el discrepante de las ideas o procedimientos de la autoridad, el que se considera agraciado, el desairado, o simplemente el que se juzga olvidado o preterido, se levante contra el Gobierno y lo combata sistemáticamente con todo su poder—el de la palabra, la pluma, o la personal influencia—, como si la autoridad fuera un mal.

El Gobierno es representante, guardián, fomentador de los intereses comunes. En el haber moral de una sociedad política la primera partida es el prestigio de la autoridad suprema. Ella representa a la colectividad, ella representa el orden legal y el orden jurídico.

* * *

¿Son aplicables al señor Maura las anteriores manifestaciones? Evidentemente, no. Su actitud conciliadora, de colaboración, lo demuestra. Pero además explícitamente lo dijo, momentos después de pronunciadas las frases que han dado pie a lo antes expresado:

«...Con todo lo que nos separa—que claro que no son si no diferencias doctrinales—, hemos creído que el momento actual de España era tal, que se hacía preciso sofocar esas diferencias y las mezquindades personales, si alguna hubiera, para venir aquí a colaborar precisamente en lo que nos junta, olvidando precisamente todo lo que nos separa.»

¡Ah! Esas diferencias doctrinales no sólo son lícitas. Pueden ser hasta convenientes. En la Asamblea, desde luego, importa que existan. Mas no por eso las anteriores consideraciones dejan de tener oportunidad. Porque hay entre nosotros—y en todos los países, pero entre nosotros abundan—hombres de responsabilidad, de cultura, de influencia o representación social, que son de la mañana a la noche enemigos sistemáticos del Gobierno y hacen todos los días y a todas horas su poquito de revolución.

No. El primer artículo del credo ciudadano es que en principio, como norma, hay que estar con el Gobierno, asistirle, secundarle. La oposición—lícita, evidentemente, en muchos casos—es la excepción.

Y la recíproca en este punto es verdadera. El Gobierno debe estar con todos los ciudadanos. A ninguno puede excluir—él por sí—de la comunidad social.

VISADO POR LA CENSURA

Alekhín campeón del mundo

Ha ganado la partida 34 después de 81 jugadas

BUENOS AIRES, 30.—Al comenzar la 82 jugada, dejada favorablemente para Alekín, correspondiente a la partida 34, que fué suspendida ayer, Capablanca abandonó.

En consecuencia, el ruso Alekín ha sido proclamado campeón mundial de ajedrez, con seis partidas a su favor, contra tres del cubano Capablanca y 25 partidas terminadas en tablas.

* * *

N. de la R.—La partida 34 había sido suspendida por primera vez en la jugada 40. Ya entonces parecía llevar ventaja Alekín, y esta ventaja era evidente al suspenderse la partida por segunda vez en la jugada 81. Probablemente, si no se hubiese tratado de la partida decisiva, Capablanca la hubiese rendido antes.

El nuevo campeón ha ganado las partidas tercera, 11, 12, 21, 32 y 34. Capablanca ganó la quinta, novena y 29 partidas. La partida más larga ha sido la 22, que fué tablas en 86 jugadas.

Cambios probables en el Gobierno inglés

Alguno de los actuales ministros será nombrado par

LONDRES, 30.—En los centros políticos se considera probable que antes de fin de año o en los comienzos del próximo se opere algún cambio en el Gobierno, nombrándose par a alguno de los actuales ministros al propio tiempo. Entre los nombres que suenan para la concesión de tal dignidad figuran el coronel Asthey, ministro de Transportes; sir Philip Cunliffe, presidente del Board of Trade, y acaso lord Bridgeman, primer lord del Almirantazgo.

* * *

LONDRES, 30.—Según la «Westminster Gazette», en el próximo año será modificado profundamente el Gobierno inglés, con objeto de evitar la división en el partido conservador.

Indice-resumen

Deportes ..... Pág. 1
Cinematógrafos y teatros ..... Pág. 4
La vida en Madrid ..... Pág. 5
De sociedad, por «El Abate Faria» ..... Pág. 5
Cotizaciones de Bolsas ..... Pág. 6
Lo fundamental en la baja de la peseta, por Antonio Bermúdez Cañete ..... Pág. 8
Chinitas, por «Viesmo» ..... Pág. 8
Motivos del campo, por Jenaro Xavier Vallejos ..... Pág. 8
El sueldo de los ediles, por José María Gil Robles ..... Pág. 8
El Galeote (folletín), por Raoul de Navery ..... Pág. 8

MADRID.—El Rey marchó ayer a Valencia de Alcántara.—Sesión de la Comisión municipal permanente.—Homenaje a los señores Fernández Medina y Brown Scott.—Entrega de fajines a capitanes de Estado Mayor.—Nuevo catedrático de Hebreo.—Se inaugura la línea aérea a Sevilla.—Conferencia del señor Maeztu en la U. P. **(página 5).**

PROVINCIAS.—Se inaugura en Tardienta el concurso de máquinas para la Confederación del Ebro.—Constitución del Tribunal para Niños en Oviedo.—Banda de ladrones detenida en Sevilla.—Van a ser asfaltadas todas las calles de Valencia.—El día 14 se verificarán elecciones de consejeros en Andorra.—El Sindicato Católico Agrario de Almazora obtiene un importante alumbramiento de aguas **(página 3).**

EXTRANJERO.—Litvinof ha presentado a la Comisión del desarme unas proposiciones de supresión del Ejército y de los presupuestos militares para 1928.—Debate en la Cámara francesa sobre las relaciones con España e Italia. Alekhín ha ganado el campeonato del mundo de ajedrez. Trotski ha sido expulsado de la Asociación de Viejos Revolucionarios Bolchevistas, que fundó Lenín.—Se asegura que Irigoyen será candidato a la presidencia de la República Argentina **(páginas 1 y 2).**

El ministro de Colombia ha muerto ayer

Catorce horas antes había presentado al Rey sus cartas credenciales

Hoy será el entierro; asistirá el Gobierno y se le tributarán honores de teniente general

En Madrid—decía por la noche el señor Roa—me considero un forastero, no un extranjero. Yo terminaré mi vida en España

Escribimos bajo la emoción que nos ha producido la triste noticia del fallecimiento del ministro de Colombia en España, don Jorge Roa Figueroa.

Cuando anteayer le visitamos en su domicilio de la calle de Jorge Juan, nada presagiaba el prematuro y trágico desenlace. Ni el aspecto, robusto y sano, de aquel hombre, ni la expresión alegre, de una alegría infantil, de su semblante, hacían presumir que la muerte le acechaba.

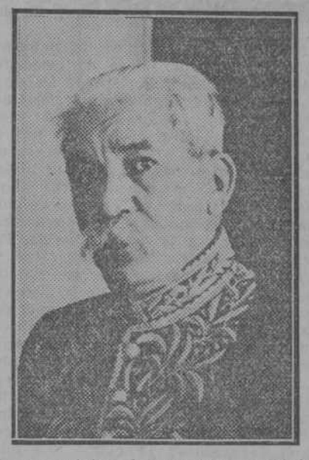

De nuestra conversación con el señor Roa nos quedará imperecedero recuerdo. Nunca podremos olvidar el optimismo con que se expresaba al hablar sobre su nombramiento como ministro en España, sobre sus proyectos al hacerse cargo de la Legación y de la agradable sorpresa que le había producido su entrada en Madrid, después de veinte años de ausencia.

El difunto diplomático era un hombre bueno. Luchador incansable y activísimo propagandista, jamás se enemistó con nadie, ni aun con sus propios adversarios en las contiendas políticas de su país.

De su hogar había hecho un templo. Nos hablaba de su esposa y de sus hijos con veneración, y sus palabras, con su persuasiva dicción americana, parecían acentuar más el cariño y el afecto a sus familiares.

Era católico fervientísimo. Todavía recordamos sus frases durante la entrevista, frases que en estos momentos no queremos dejar de transcribir.

—Soy católico por convicción—afirmaba—. Durante toda mi vida he seguido la doctrina católica y cumplido fielmente las prácticas religiosas que me impone la Iglesia. Si alguna vez se le presenta a usted ocasión, diga en su periódico que yo soy ante todo y sobre todo católico.

Su fe y sus creencias las inculcó en su hogar. Al caer repentinamente enfermo, su esposa, antes que en el médico, pensó en el sacerdote. Y de la parroquia de la Concepción fué el sacerdote que le dió la absolución y le administró los Santos Sacramentos.

El señor Roa era gran admirador de España, a la que quería tanto como a su patria. En nuestra nación estuvo hace veinte años, con la única intención de conocerla y estudiarla. Ahora, al querer descansar de las luchas políticas, a España vino en busca de reposo.

Al hablar con nosotros desviaba con frecuencia e indefectiblemente la conversación hacia España. Por cierto, que al preguntarle por sus hijos, nos dijo con gran alegría:

—El menor, de mes y medio, ha nacido en Madrid. Tengo un «gatito», como ustedes dicen—añadió, visiblemente satisfecho.

Y tras de alabar a Madrid, nos hablaba de Andalucía y de Cartagena, de cuya ciudad es oriunda la familia de su esposa.

Tan a lo hondo nos llegó la verdad de su admiración por España, que llegamos a decirle:

—Si algún día le llama el Gobierno de su país, va usted a sentir regresar a su patria.

—Mi patria es España—contestó rápidamente—. Yo soy en Madrid un forastero, como lo son los de otras provincias. No puedo sentirme extranjero. Además, yo no volveré a Colombia; moriré en España.

¡Quién había de decirle en aquellos momentos, que cuatro horas después se cumplirían sus deseos!

¡Descanse en paz!

LA MUERTE

El señor Roa hizo durante el día su vida habitual. Por la mañana estuvo en Palacio para presentar a su majestad las cartas credenciales, que le acreditaban como representante diplomático de su país en Madrid.

Después de la cena estuvo de sobremesa, según su costumbre, sin dar señal alguna de padecer ningún mal. A las doce de la noche decidió retirarse a descansar, y al intentar levantarse se sintió indispuesto, como si le faltara la respiración.

Rápidamente se acentuó la gravedad, y el señor Roa perdió el conocimiento. Su esposa, visto su estado alarmante, envió en busca de un sacerdote y del médico.

El médico pudo ver inmediatamente el estado desesperado del paciente, al que absolvió un coadjutor de la parroquia de la Concepción, y le administró los Santos Oleos.

Una hora después de los primeros síntomas, dejaba de existir el señor Roa, rodeado de sus familiares y del secretario de la Legación de Colombia, señor Torres.

La triste noticia fué comunicada en la mañana de ayer al ministerio de Estado y al Real Palacio.

Al mediodía estuvo el general Primo de Rivera en la casa mortuoria para dar el pésame oficialmente a la viuda del señor Roa. También estuvo un representante del Rey para comunicar la condolencia del Monarca.

Durante todo el día desfilaron por el domicilio del finado multitud de personas, entre las que figuraban todo el Cuerpo diplomático, el duque de Vistahermosa y el segundo introductor de embajadores, señor Landecho.

EL ENTIERRO

El entierro del diplomático colombiano se celebrará hoy, a las once de la mañana, desde la casa mortuoria, Jorge Juan, 37, al cementerio de Nuestra Señora de la Almudena. Se rendirán al cadáver honores de teniente general. Al sepelio asistirá el Gobierno.

No publicamos datos biográficos del señor Roa por haberlo hecho en nuestro número de ayer. Unicamente añadiremos, como detalle curioso, la contestación que dió al salir para España y preguntarle si volvería a intervenir en luchas electorales:

—Yo he luchado ya muchos años—dijo el señor Roa—. Ahora me limitaré a presenciar la batalla desde mi balcón.

LA UNIVERSIDAD DE SALAMANCA RECIBE EL PALACIO DE ANAYA

EN EL SERA INSTALADO EL COLEGIO MAYOR

Habrá alojamientos para 75 alumnos y personal docente

Las obras comenzarán en seguida, para que puedan visitarlas en mayo el Rey y el jefe del Gobierno

SALAMANCA, 30.—Ha sido reintegrado totalmente a la Universidad el edificio del Colegio de Anaya. El rector ha manifestado con este motivo que cuando se publicó el decreto que se reconocía a la Universidad el derecho sobre dicho palacio, se dirigió a los arquitectos salmantinos para que estudiaran sobre el terreno la reforma que se precisaba hacer a fin de que sirviera como Colegio de becarios y residencia de estudiantes.

Contestó solamente uno, y hoy se ha hecho público el proyecto que conserva del edificio, dividiéndole en dos grandes secciones, una para el Colegio de Becarios y otra para residencia de estudiantes. Se organizarán en total 75 departamentos para igual número de alumnos. Tendrán aquéllos cuarto de baño y todas las comodidades posibles. Habrá también alojamientos para el director de la residencia y para el personal subalterno. Biblioteca, sala de lectura, etcétera. Añadió el señor Esperabé que actualmente no hay dinero; pero la Junta del Patronato Universitario se propone comenzar inmediatamente las obras con las 100.000 pesetas de que dispone como superávit de los fondos del antiguo colegio. Cree posible obtener otras cantidades para continuar las obras, y, a este efecto, hoy se remite una instancia al ministro de Instrucción pública, en la que se solicita una subvención para el Colegio Mayor. Debido al interés que por la Universidad de Salamanca ha mostrado el señor Callejo en diversas ocasiones, se cree que en los próximos presupuestos figurará una consignación igual que la otorgada a Zaragoza, en la que funciona la residencia de estudiantes con una subvención de 20.000 pesetas.

Las obras empezarán rápidamente, para que cuando en mayo visiten Salamanca los Reyes y el jefe del Gobierno, con motivo de las fiestas del centenario de fray Luis de León, puedan ver el estado del nuevo Colegio Mayor Institutivo que ha de considerarse como fundamental para la vida de Salamanca y para el porvenir de la Universidad salmantina.

* * *

N. de la R.—El Colegio Viejo de San Bartolomé, conocido con el nombre de Palacio de Anaya, por su fundador, Diego de Anaya, es sin duda el colegio de historia más brillante de Europa. Data del año 1422. Ha pasado por diferentes fases, siendo la última haber estado durante algunos años destinado a cuartel de Infantería.

El edificio presenta un pórtico con cuatro grandiosas columnas corintias y frontón triangular, balcones en los dos cuerpos y una balaustrada que lo corona, en la que descuella el escudo del fundador.

En el zaguán se conservan cuatro lápidas romanas, y el patio tiene doble galería, cuyo arquitrabe inferior está sostenido por 16 columnas dóricas, a las que corresponden otras tantas de orden jónico en el superior.

Este Colegio, el más antiguo de los 25 con que en su edad de oro contó la Universidad de Salamanca, puede vanagloriarse de haber dado seis Cardenales, 84 Arzobispos y Obispos, nueve virreyes, 18 embajadores, 12 capitanes generales y gran número de concejeros, jueces, comendadores y caballeros de Ordenes Militares.

Gozaba el Colegio de grandes rentas y entre sus tradiciones existía la de mantener un bobo; ello dió origen al título de la obra de Lope de Vega, «El bobo del Colegio».

La fundación de este Colegio se hizo con arreglo a las Constituciones del de Bolonia.

Diego de Anaya, su fundador, hizo construir también a sus expensas la capilla de San Bartolomé, situada en el claustro de la Catedral Vieja, y en el centro de aquélla se halla el sepulcro donde reposan sus restos. Es este sepulcro una de las joyas más preciadas del arte gótico florido con tendencias borgoñesas. El retablo de la capilla está dedicado a la Virgen de Guadalupe.

Se ignora la fecha en que fué clausurado el Colegio de Anaya, aunque, desde luego, debió ser al iniciarse la decadencia de la Universidad en el siglo XVI.

Al crearse por el actual Gobierno los Colegios Mayores Universitarios, el rector de Salamanca ideó el proyecto de rescatar para la Universidad este edificio, no sólo por su abolengo, sino también por las excelentes condiciones que reúne para el fin indicado. Las gestiones que se iniciaron en la apertura del curso de 1926, con ocasión de la investidura de doctor «honoris causa» al general Primo de Rivera, han durado varios meses, hasta que, al fin, el éxito ha coronado todos los esfuerzos, y el viejo caserón de San Bartolomé, remozado y puesto en condiciones conforme a las exigencias modernas, aunque sin perder el aspecto y ambiente de su pasado glorioso, vuelve a la Universidad salmantina, que estos días ha sido escenario de los actos en honor de Francisco Vitoria, y dentro de unos meses celebrará el centenario de fray Luis.

Declaraciones de Vintila Bratiano

La vuelta del príncipe Carol no será posible durante la minoría del Rey

BUCAREST, 30.—Después del Consejo de ministros celebrado en casa del señor Titulesco, recibió el presidente Vintila Bratiano a un enviado especial del periódico *Le Journal*, a quien manifestó que el partido liberal seguirá la marcha internacional que le marcan sus Tratados con las potencias, manteniéndose fiel a los mismos.

—No creo haya necesidad de hablar de Francia—dijo el señor Bratiano—; la historia de Rumania demuestra las buenas relaciones con esta nación.

El enviado del *Journal* abordó el tema delicado del príncipe Carol, contestando el jefe del Gobierno de Rumania que era un asunto ya arreglado por el difunto rey Fernando.

—La Constitución se opone a toda rectificación—añadió el señor Bratiano—mientras dure la minoría de edad del rey Miguel.

DEL COLOR DE MI CRISTAL

LOS HOMBRES GUAPOS

Dicen que en Filadelfia han decidido las muchachas abrir un concurso de belleza. Lo notable es que se trata de belleza masculina. No sé si esto significa que esas muchachas tienen la ilusión de que existen hombres guapos, o, por el contrario, se desesperan de no encontrar ninguno y lo buscan por este procedimiento. Mala espina me da la amplitud de criterio que revelan, pues admiten concursantes entre los diez y ocho y los sesenta años. Esto parece indicar que no tienen la seguridad absoluta de hallar el modelo masculino que les guste entre los jóvenes actuales. También pudiera significar su opinión de que la juventud dura hasta los sesenta años o, por lo menos, que a esa edad se puede ser guapo todavía. En todo caso esta amplitud de criterio me parece muy laudable.

Con mucho gusto contribuyo a la divulgación de esta iniciativa femenil para que llegue a conocimiento de todos los hombres que presumen y puedan acudir oportunamente al concurso. Alguno habrá por ahí, despreciado por las muchachas de su pueblo y bien calabacéado por ellas que acaso guste en Filadelfia. Util le será saberlo para emigrar inmediatamente y no perder de manera lastimosa lo mejor de su vida, aunque es posible que cuando las de su pueblo conozcan su triunfo ya no le desprecien y rectifiquen el mal concepto físico en que injustamente le tenían.

Supongo que con oportunidad se publicará el retrato del agraciado con indicación (muy importante) de si ha obtenido el premio por unanimidad o por mayoría de votos. De esta manera sabremos cuál es el modelo actual de la belleza masculina y qué tenemos que hacer para parecernos a él todo lo posible. Claro está que el fallo no tiene el carácter universal que convendría y que fuera mejor una votación en masa de las mujeres de todas partes; pero confío en el buen gusto de las chicas de Filadelfia y espero que su resolución será aceptada por todo el bello sexo. Algo han dicho ya en cuanto a sus preferencias, levantando, indiscretas y charlatanas, la punta del velo que debe cubrir sus opiniones para no adelantar el juicio; han hablado de «anchas espaldas y músculos vigorosos». Parece, pues, según estos síntomas, que el tipo elegido será un deportista o un mozo de cuerda.

Lo malo es que muchos hombres, atacados de modestia, no se atreverán a concurrir por no juzgarse con méritos suficientes y esto debe evitarse permitiendo que las novias entusiastas y aun las cónyuges envíen el retrato de su amor y lo propongan para el premio. A las madres, en cambio, no es prudente concederles este derecho, porque todas las del mundo pretenderían el triunfo para sus hijos y serían ya demasiados concursantes.

El caso es que no puede tomarse muy a broma este asunto, ya que los hombres han de ser siempre como las mujeres quieran, y, por consiguiente, la opinión femenina tiene importancia extraordinaria para el porvenir del mundo. Creo que por culpa de la mujer no se concluirá la belleza física, pues ya se ve que le preocupa obedeciendo al instinto de conservación del buen aspecto de la raza. En cambio (algún notable escritor las ha acusado recientemente por ello), no se puede tener la misma tranquilidad respecto al progreso intelectual humano, pues ya se sabe que las mujeres suelen mostrar predilección por los hombres más tontos. Y con esto no quiero unirme a las constantes censuras de que se las hace objeto. Cuando ellas obran así su buen porqué tendrán. Acaso con su indiscutible intuición hayan llegado a percatarse de que nada conviene tanto a la raza humana como la conservación y multiplicación de los tontos.

Tirso MEDINA

Un mitin bolchevista en Ginebra

Litvinof pide la supresión del Ejército, la Marina y la Aviación militar

Una proposición para que la Sociedad de Naciones califique los Tratados que registra

GINEBRA, 30.—Litvinof ha pronunciado hoy en la sesión inaugural de la Conferencia del desarme un discurso indigno de un mitin algo serio cuanto más de una Conferencia internacional. He aquí en pocas palabras a lo que se reduce la proposición rusa: suprimamos los Ejércitos y dediquemos el dinero de los presupuestos militares a instituciones de cultura.

Involuntariamente la Asamblea hizo un comentario merecido. En la sesión de la tarde el delegado ruso pedía que su proposición fuese discutida inmediatamente. Nadie se levantaba a contestar, vacilando, sin duda, en decir que tal proposición no era digna de estudio y que ni siquiera sería tomada en consideración. Hubo unos segundos de silencio absoluto en que los delegados se miraban sin decidirse a hablar hasta que conscientes de lo anómalo de esta timidez, rompieron en una unánime carcajada.

Boncour, el delegado francés, tuvo que asegurar a los rusos de que el incidente no tenía relación con las proposiciones sovietistas que serían estudiadas con todo detenimiento.

Al empezar la sesión habló primero el conde de Bernstorff, jefe de la Delegación alemana, para explicar el sentido de su famosa carta al presidente, pidiendo que de nuevo se discutiese el fondo del problema. Se trata—dijo en síntesis el representante germánico—de que las cuatro Delegaciones que asisten por vez primera a la Conferencia del desarme puedan tener una recapitulación de los debates celebrados en sesiones anteriores.

Las proposiciones de Litvinof.

Le siguió en el uso de la palabra el delegado sovietista Litvinof, que después de hacer una severísima crítica de la labor realizada por la Comisión del desarme de poner de relieve la nulidad de los resultados obtenidos, leyó en inglés las proposiciones que sobre el desarme hace el Gobierno de los Soviets. He aquí un resumen de las mismas.

Abolición de todo lo que en las naciones se relacione con la guerra y declaración de ilicitud de la propaganda belicosa.

Todos los créditos destinados a fines militares deben ser empleados en instituciones culturales.

La Conferencia del desarme debe reunirse en marzo de 1928, lo más tarde, y decidir definitivamente sobre la materia.

Litvinof terminó su discurso diciendo que Rusia había pedido a Lituania que terminase el estado virtual de guerra en que se encuentra respecto a Polonia.

La sesión de la tarde

La sesión de la mañana se levantó inmediatamente después del discurso de Litvinof y al empezar la sesión de la tarde e insistir el delegado ruso en que se discutiera su proposición, fué cuando ocurrió el incidente a que nos hemos referido.

Paul Boncour, después de disculpar a sus compañeros, hizo ver a los delegados sovietistas que el problema no era tan sencillo como Litvinof lo describía. Por último, a petición del conde de Bernstorff se aplazó la discusión de las propuestas rusas hasta que en la próxima reunión de la Conferencia del desarme se lea en segunda lectura el proyecto preparado por la Comisión.—*E. D.*

EL REGISTRO DE TRATADOS

GINEBRA, 30.—Entre las cuestiones que han de ser examinadas por el Comité de arbitraje y seguridad nombrado esta tarde por la Comisión preparatoria del desarme figura la del registro de Tratados en la Sociedad de Naciones.

En virtud del pacto de la Sociedad de Naciones, ese registro es obligatorio para todos los miembros de la Sociedad de Naciones, bajo pena de nulidad de los Tratados. Ese registro es automático, porque la Sociedad de Naciones no recibió poderes para coordinar los Tratados ni comprobar su calidad.

Esa situación ha convencido a algunos miembros de la Sociedad de la necesidad de presentar una proposición encaminada a evitar abusos.

La opinión se muestra unánime en estimar que la Delegación soviética ha querido llevar a cabo un acto de la peor clase de propaganda, sin preocuparse en lo más mínimo de los graves intereses en juego. Se hace observar también la situación confusa y embarazosa en que ha colocado esta proposición a rajatabla del Gobierno soviético a la Delegación alemana.

La Delegación rusa, según las últimas noticias, no aceptará formar parte del Comité de seguridad, sino a título de observadora.

UNA NOTA INGLESA

LONDRES, 30.— Se ha publicado la siguiente nota de carácter oficioso:

«En los centros autorizados ingleses no quieren formular críticas ni comentario alguno a la proposición hecha ante la Comisión del desarme de Ginebra por el presidente de la Comisión soviética, señor Litvinof, proposición encaminada al desarme mundial. Creen, en efecto, en dichos centros que a los miembros de la Delegación inglesa en esa Comisión es a quienes corresponde hacer comentarios.

La impresión general en los centros no oficiales de Londres es que la proposición del señor Litvinof tiene tal carácter de utópica, que resulta impracticable.»

LA AVIACION INGLESA

RUGBY, 30.—Sir Philip Sassoon, subsecretario de Aviación, ha declarado en la Cámara de los Comunes que los 750 aeroplanos de que dispone la Aviación militar inglesa, han sido construídos después de 1919. «No creo prudente—añadió—divulgar el número de los construídos en cada año.»—*E. D.*

LO DEL DIA

El cinematógrafo

Se registra actualmente en casi todos los países un movimiento encaminado a la renovación del «cine», cuya influencia en la moral y en la educación ha llegado a producir honda inquietud.

Uno de los últimos números del «Journal des Debats» da idea del alcance que esta preocupación tiene en Norteamérica, el país de la cinematografía. En la última Asamblea de la Federal Trade Commision, celebrada recientemente en Nueva York, Mr. Luis Meyer, presidente de la Metro Goldwyn-Meyer Company—la segunda Compañía cinematográfica del mundo—ha presentado un proyecto en el que concretamente pide que se excluyan del «cine» todos los hechos que dañen a la moral.

En otro lugar de este número extractamos la circular remitida por el Comité organizador del Congreso Católico Internacional de Cinematografía, que ha de celebrarse en el próximo mes de abril de 1928 en La Haya, encaminado principalmente a la moralización del «cine» y al aprovechamiento para la enseñanza de su maravilloso poder pedagógico.

Italia ha realizado grandes progresos en este sentido. De fecha no muy lejana data el decreto-ley del actual Gobierno fascista, por el que se crea una institución nacional, titulada «Luce». Su objeto se contiene de una manera precisa en la última parte del artículo segundo:

«Dicha institución tendrá por objeto la producción y difusión de películas, ya de fabricación propia, ya de la ajena, que tengan carácter didáctico, educativo, social, artístico, cultural, científico, de propaganda económica, agrícola, profesional y nacional, o que de algún modo se destinen a complementar la enseñanza y elevar la cultura general.»

Aunque, afortunadamente, no está desatendido el problema en España, no se le concede, sin embargo, la atención que le otorgan otros países. Nuestra legislación en este punto es pobre, nuestra censura está deficientemente organizada. Muy escasos, aunque hay algunos beneméritos, son nuestros organismos sociales de defensa. Es necesario, pues, como en los demás países, atender al problema.

Una medida como la adoptada por Italia, nos parece un poco peligrosa por lo que pudiera tener de estatismo. Es muy discutible el valor práctico de la propaganda oficial. Además, aunque sea labor lícita, no incumbe al Estado la formación de la conciencia ciudadana en todos los casos.

Pero existen muy diversas maneras de intervenir con una provechosa acción social. Examínense, en efecto, algunas de las que propone en su programa el Congreso Católico Internacional de Cinematografía.

De un modo u otro es indudable que tan poderoso elemento de influir sobre las multitudes, como es el «cine», ha de ser mirado con la mayor atención, y sobre todo ha de ser encauzado. Las normas jurídicas son indispensables para que no resulte nocivo para la sociedad lo que tantas posibilidades tiene de serle beneficioso.

La reforma agraria de Méjico

La nueva Constitución de la república mejicana contiene varios artículos referentes a la división de las grandes haciendas territoriales y subsiguiente formación de propiedades pequeñas.

Los artículos aludidos, reglamentados por leyes posteriores, constituyen un todo legislativo armónico, que ha sido bautizado con el nombre de «reforma agraria».

Huelga decir que, por las condiciones de extensión de los inmensos fundos mejicanos, y el índice demográfico de Nueva España—unos siete habitantes por kilómetro cuadrado—, dicha «reforma agraria» no es comparable a los cambios de regímenes territoriales, designados con igual nombre, acaecidos en muchas de las naciones europeas, ni debe agruparse en la misma categoría que ellos.

Pero las lecciones que la transformación territorial de Méjico nos proporciona son interesantes.

Se han creado en pocos meses innúmeras pequeñas parcelas, sobre las cuales se han establecido campesinos sin preparación agrícola, medios de cultivo ni crédito con que proporcionárselos. Los resultados obtenidos descubren el fracaso. La importación de alimentos vegetales aumenta en Méjico para llenar los vacíos de una producción nacional cada vez más menguada.

Este descenso, no sólo lo motiva la incapacidad—no ciertamente culpable, en el mayor número de casos—de los improvisados pequeños propietarios, sino también la inseguridad censurable que sobre la gran propiedad dejan pendiente las nuevas leyes agrarias mejicanas.

Con el deseo de ver disminuída esa inseguridad, los agricultores del Estado de Oaxaca se han dirigido al Gobierno pidiéndole que cuando una finca ha sido ya afectada por una parcelación, la parte retenida por el propietario no pueda ser fraccionada de nuevo en un término de cinco años.

Razonaban los agricultores su solicitud, fundándola en que los propietarios montan su explotación agrícola sobre los restos de fundo, que permanecen en sus manos con inversiones de capital en máquinas, ganado y abonos proporcionados a la extensión de

(Continúa al final de la primera columna de segunda plana.)

Temores de evacuación en Orán

Muchos trenes de socorro con las máquinas a toda presión constantemente

El agua alcanza alturas de tres metros en los sitios inundados

ORAN, 30.—La situación continúa estacionaria.

Ante el temor de que esta ciudad tenga que ser evacuada, se han concentrado grandes cantidades de elementos de transportes. En la estación del ferrocarril permanecen formados día y noche gran número de trenes, cuyas máquinas están a presión, y considerables fuerzas del Ejército se han distribuído por la población para el caso de que sus esfuerzos fueren necesarios.

Toda la región de Perregaux se halla cubierta por las aguas, y la Aviación arroja comestibles y material de campamento a los islotes donde se han refugiado sus habitantes.

ALTURAS DE TRES METROS

ORAN, 30.—La situación permanece estacionaria en las regiones devastadas por la inundación. Las autoridades han adoptado todas las medidas necesarias para proteger a la población de Mostaganem, en el caso de que cedieran las obras de defensa contra las aguas.

Toda la región de Perregaux, hasta las proximidades de Saint Denis du Sig, se halla inundada.

En determinados lugares de la región de Arzew el agua alcanza una altura de tres metros.

Probable nombramiento de 2 Cardenales italianos

El Sacro Colegio tendrá tantos italianos como extranjeros

ROMA, 30.—El diario *Brillante* dice que se considera muy posible que el Papa, con motivo del próximo Consistorio, decida elevar a la dignidad cardenalicia a dos Prelados italianos para restablecer la proporción acostumbrada en el Sacro Colegio.

El mismo diario hace observar que, después del próximo Consistorio, el Sacro Colegio estará formado por 33 Cardenales italianos y 33 extranjeros.

Irigoyen, probable candidato para la presidencia

BUENOS AIRES, 30.—El hecho de que el partido radical-irigoyenista no haya hecho todavía la proclamación de la fórmula que defenderá en las próximas elecciones presidenciales, confirma la creencia general de que en último término será el doctor Hipólito Irigoyen el que se presente para la Presidencia.

Para el cargo de vicepresidente suenan los nombres de diferentes personalidades, siendo los que reúnen más probabilidades el profesor don Adolfo Guades, ex gobernador de la provincia de Salta, y el ingeniero don Pablo Torello, ex ministro de Obras públicas.

Del 1 al 15 de diciembre

los precios tasados para los sombreros serán: forma corriente, en color, a 7,50; en mejor calidad, todos los colores, a 10 pesetas; clase superior, formas y colores más nuevos, a 12,50. **SOMBREROS VILLAR, Mariana Pineda, 10**

las tierras poseídas, y luego, en plazo perentorio, se les obliga a reducirla de nuevo, dejando en inutilidad forzosa una parte proporcional del dinero empleado, lo que representa, a las veces, ruinosa pérdida.

El secretario de Agricultura les ha respondido—véase «El Universal», de Méjico, del 1 de noviembre—que se atengan a lo legislado; es decir, que ¡sólo tendrán derecho a levantar la cosecha pendiente en los terrenos expropiados!

Semejante inseguridad en la posesión, ya ha dado sus frutos. Los propietarios, expuestos a dejar de serlo el día menos pensado, no invierten capital alguno en mejoras ni plantaciones, y se limitan a obtener el producto reducido, que sin grandes esfuerzos económicos da la tierra.

Y con una pequeña propiedad improvisada, y una gran propiedad amenazada, la producción agrícola de Méjico disminuye sin cesar, víctima de una reforma agraria mal hecha.

Discurso optimista de Briand

Tengo la convicción de que llegaremos a un acuerdo amistoso con Italia

Lo mismo ha dicho sobre España y Tánger

Malvy habló de los acuerdos franco-españoles sobre Marruecos

PARIS, 30.—Durante la discusión en la Cámara de Diputados del presupuesto de Negocios Extranjeros, el ministro del ramo, señor Briand, ha pronunciado un discurso, afirmando que su principal preocupación estriba en mantener, organizar y afianzar la paz. Ha explicado el esfuerzo realizado por Francia en la vía del desarme naval. El total de navíos en el año 1914 desplazaba 882.000 toneladas, mientras que actualmente desplazan tan sólo 462.000. Agregó que el Ejército ha sido reducido en un 45 por 100 con relación al año 1914.

Sigue diciendo que si se pudieran examinar los «dossiers» de la diplomacia francesa, se vería que Francia siempre ha querido la paz.

En lo que se refiere a la intervención de los soviets en el conflicto polaco-lituano dice que hubiera sido más conveniente dejar su resolución a la Sociedad de Naciones.

Francia e Italia

Hablando después de las relaciones entre Francia e Italia, el señor Briand dice que Francia se ha prohibido inmiscuirse en la política interior de todos los países. Expresa a continuación su admiración hacia la nación italiana y Mussolini, al cual consagra y rinde el debido homenaje, añadiendo que tiene la convicción de que se llegará a un acuerdo entre las dos hermanas latinas. «No puede menos de ser así», dice a este respecto el orador.

Agrega luego que el Tratado franco-serbio procede de la política de paz que Francia observa. Afirma que nada se ha descuidado en dicho Tratado, con objeto de que Francia no pueda nunca verse envuelta en un conflicto contra su voluntad.

El ministro de Negocios Extranjeros terminó su discurso expresando su firme esperanza de que la próxima reunión de la Sociedad de Naciones disipará las nubes que pudieran presentarse en el horizonte político y en ella será consolidada la paz.

Francia, España y Marruecos.

En la misma sesión hizo uso de la palabra Malvy, diciendo, a propósito de los acuerdos concertados entre Francia y España sobre Marruecos, que versaron acerca de tres puntos: Primero, acuerdos encaminados a conseguir la unión de los dos países para hacer frente al contrabando; segundo, acuerdos relativos a las condiciones de paz que habían de imponerse a los rifeños, y tercero, cooperación de los dos países para el caso de que esas condiciones, que eran muy liberales, fueran rechazadas. Agrega Malvy que sólo puede lamentarse que, a pesar de los ofrecimientos generosos de España y Francia, hubiera habido quien diese consejos de resistencia a Abd-el-Krim.

A continuación un diputado preguntó al Gobierno qué cantidad se había pagado por el rescate del sobrino del residente general en Marruecos, señor Steeg, y las demás personas secuestradas por los disidentes.

Le contestó Briand diciendo que no había por qué aludir al parentesco de uno de los ex prisioneros con el residente general, y agregó que la cantidad pagada ascendía a 1.100.000 francos por las niñas de Arnaud, y a 2.200.000 por los demás secuestrados.

Contestando luego el señor Briand a algunas preguntas del diputado comunista señor Bertán, relacionadas con la cuestión de Tánger, manifestó lo siguiente: «Hemos tenido conversaciones amistosas con España sobre este asunto, y tengo la convicción de que llegaremos dentro de poco a una solución, dentro del espíritu más amistoso.»

Refiriéndose luego el ministro de Negocios Extranjeros a la zona de Marruecos, donde fueron hechos prisioneros el señor Steeg y sus compañeros, manifestó que no deben existir temores de que vaya a realizarse ninguna operación militar; pero que, como en esa región ha habido asesinatos y se conoce a los asesinos, el prestigio de Francia exige su castigo.

Acto seguido, la Cámara aprobó los capítulos del presupuesto del ministerio de Negocios Extranjeros.

MEDALLAS
de plata, oro, aluminio, etc.
Fábrica: **ARNILLAS Y MATALLANA**
Calle Toledo, 142 y 144 MADRID. Tel. 15,324

EL LAMENTO DE TROTSKI

¡Feliz Lenín! Le veneran como un dios, y a mí me devoran

(*Simplicissimus*, Munich.)

MAS SANCIONES CONTRA TROTSKI Y SUS PARTIDARIOS

EXPULSADOS DE LA ASOCIACION DE LOS "VIEJOS REVOLUCIONARIOS BOLCHEVISTAS"

LONDRES, 30.—Comunican de Riga al *Daily Mail* que la Asociación de «Viejos revolucionarios bolchevistas», creada por Lenín poco antes de su muerte, y compuesta por los comunistas que lucharon por la revolución rusa antes de la guerra, ha decidido expulsar de su seno a Trotski, Zinovief, Kamenef, Smirnof y otros jefes de menos importancia.

* * *

Para hoy estaba anunciada la inauguración del Congreso del partido comunista ruso. No hemos de describir ahora la organización política del imperio sovietista para explicar la importancia que tienen en él los Congresos comunistas. De ellos depende la marcha del país. Si la oposición hubiera triunfado en los dos últimos Congresos, probablemente el renacimiento económico que se advierte en Rusia hubiera sufrido un retraso apreciable. Pero Trotski y sus amigos fueron derrotados, y la nueva política económica, la Nep, ha podido seguir su curso con todo el cortejo capitalista que le acompaña: ahorro, empréstitos con lotería, concentración de la propiedad, comercio privado y alguno que otro piquetazo en el edificio del comercio exterior, que es un monopolio nacional.

El Congreso del año pasado fué probablemente el último, en que los oradores de la oposición pudieran expresarse con cierta tolerancia. Es cierto que días antes habían suscrito un documento sometiéndose a la disciplina del partido, y hasta cierto punto confesando errores de programa. Así, sus críticas carecen de valor. La oposición se había suicidado de antemano, y el partido no tenía que castigar. El Congreso carecía de interés político inmediato. La discusión doctrinal planteada podía aparecer como una disputa sin importancia entre teóricos del comunismo. Desde el momento que la oposición era condenada al silencio y se sometían las masas, no llegarían a sacar de esa disputa ninguna conclusión práctica.

Al terminar el Congreso parecía demostrado que la oposición, derrotada en 1925, en el terreno del procedimiento, cuando pedía libertad de opinión dentro del partido, y vencida en 1926 cuando quiso convencer a Stalin y Bukarin de errores de doctrina, había renunciado a vivir. El comunismo ruso volvía el bloque monolítico de que hablaba Lenín.

Por poco tiempo. En mayo fué preciso amonestar públicamente a Zinovief. Después hubo que clausurar imprentas clandestinas y disolver, por la fuerza, reuniones en que Trotski y sus compañeros hablaban contra el Gobierno y el directorio del partido. En noviembre hemos tenido el acto final: la expulsión de los dos principales caudillos. Sobre esto se ha aventurado la hipótesis de una estratagema de Stalin para evitar que Trotski y Zinovief puedan justificarse ante el Congreso; pero no parece que el partido esté con los expulsados ni siquiera una parte apreciable del mismo. Aunque el dato recibido hace tres días fuera exacto—116.000 castigados por «trotskismo»—, ese número representaría la décima parte de la fuerza actual del comunismo ruso.

Con todo, pronto—con la rapidez relativa con que se tienen noticias exactas de Rusia—saldremos de dudas. Varios caudillos de la oposición, entre los que figuran Rakowski y Kamenef, han de hablar en el Congreso, y la acogida que tengan nos podrá revelar la verdadera fuerza de la oposición. Y éste es el interés del XVI Congreso del partido comunista ruso.

R. L.

MAS DE 100.000 PERSONAS
para adelgazar van cada año al balneario alemán, de gran fama, **KISSINGA**. En España todos los que quieren adelgazar tomen **TABLETAS KISSINGA PARA ADELGAZAR o PILDORAS KISSINGA LAXANTES.**
FARMACIA GAYOSO, Madrid, Arenal, 2.

LUBROL
(PARAFINA LIQUIDA PURISIMA)
CURA EL ESTREÑIMIENTO HABITUAL
OBRA MECANICAMENTE LUBRIFICANDO
EL INTESTINO SIN IRRITAR LAS MUCOSAS.
PURGANTES DESECHAD Y LAXANTES

Al efectuar sus compras, haga referencia a los anuncios leídos en EL DEBATE

La fiesta de la Virgen de Guadalupe en Méjico

El sermón del Arzobispo, que está desterrado, tuvo que leerlo un seglar

La conmemoración de este año —dice—ha sido la más amarga de la historia de Méjico

Tened valor y seguid orando. Pronto llegará el remedio a nuestros dolores

En el famoso Santuario de Nuestra Señora de Guadalupe, Patrona excelsa de Méjico, se celebra todos los años el día 12 de septiembre, fecha en que la Iglesia conmemora la festividad de la Reina de los Cielos, una solemne función religiosa que los zacatecanos dedican a Nuestra Señora de Guadalupe, y que congrega a millares de católicos mejicanos.

Este año la fiesta se ha celebrado también, pero en circunstancias bien tristes por la persecución de que son víctimas los católicos por parte del Gobierno del general Calles. El Arzobispo de Méjico, doctor don Miguel M. de la Mora, que sufre las amarguras del destierro de la patria querida, había compuesto un hermosísimo sermón que tuvo que ser leído a los fieles por un seglar, don Manuel Pacheco, de la A. C. J. M.

No resistimos al deseo de publicar íntegro el exordio, lleno de emoción. Dice así el señor Arzobispo de Méjico:

«¡Oh, cuán distinto es para nuestras almas, oh, hijos míos, este 12 de septiembre de los otros años menos tristes que el presente, que ha sido acaso el más amargo y más negro de la historia de Méjico civilizado! Otros años todo era gozo purísimo, cánticos de gloria, alabanzas jubilosas, himnos de encendido amor a la Madre querida, lágrimas de alegría desbordante, luz y armonía y pompa litúrgica en este lugar, en todos los templos de la diócesis querida. Hoy todo es tristeza que asfixia, gemidos que desgarran el alma, quejas lastimeras, llanto de dolor profundo, tinieblas del alma quebrantada y... soledad, soledad incomparable en este lugar bendito. Podríamos preguntar como el Profeta de las lamentaciones: ¿Cómo se asienta sola la ciudad llena de pueblos? ¿Por qué, por qué se siente sola esta muchedumbre que llena las naves de este Santuario querido? ¡Ah! Porque nos falta lo único que de verdad nos hace compañía, la luz, el gozo, el esplendor, el todo de las solemnidades cristianas: JESUS SACRAMENTADO, la Hostia Santa, levantada entre nubes de incienso en las manos del sacerdote... ¡Estamos solos! No está el buen Jesús.

Otros años parecía allí en ese presbiterio ahora desolado, el pastor querido, el pontífice zacatecano, rodeado de su corte de sacerdotes; el amante Padre, que convocaba a sus ovejas para que vinieran con él a saludar y a honrar a la Madre adorada; hoy el pastor está en el destierro, el presbiterio está solitario; habéis venido sin que nadie os llamara, sólo porque tenéis costumbre de venir en este día; y vuestros hermanos de allá, del terruño bendito, de la jamás olvidada Zacatecas, la *città* doliente, como la llamara el poeta, no vinieron, se quedaron allá... llorando su amargura y en su orfandad... ¿A qué venían? Para llorar, ¡allá pueden hacerlo!

Sin embargo, yo vengo a deciros: No lloréis; o mejor: llorad, llorad, pero con el llanto dulce de la esperanza, con el llanto consolador del aliento, con la sonrisa confortante de la aurora que precede al día. El remedio de nuestros acerbos dolores vendrá, y vendrá pronto. ¡Tened valor, seguid orando! La noche termina ya, el sol de la dicha y de la libertad ya empieza a dorar con sus besos de oro las altas cumbres de los montes; ya está aquí.

El texto que habéis oído al principio de este sermón nos da sólido fundamento para esta esperanza dulcísima, como lo veréis en la breve aplicación que haré de él a la Santísima Virgen de Guadalupe.

Disponed vuestros corazones para este consuelo, Madre querida. ¿No te compadeces de nuestro dolor inmenso? ¿No ves cómo corre nuestro llanto, tierna Madre? ¿Por qué no te compadeces de nosotros y nos consuelas? ¿No somos tus hijos, y no eres nuestra Madre? Vuelve, vuelve a nosotros esos tus ojos que prometen dichas. ¡Consuélanos, madre!

¡*Ave María*!»

El Prelado considera después tres puntos: la humildad y condescendencia de María Santísima en su venida a Méjico; el fin de esa venida admirable, y la forma en que la Virgen había de cumplir su altísima misión en Méjico.

Y termina su oración con esta bellísima invocación:

«Postrémonos ante el trono de piedad y clemencia de nuestra Madre y digámosle en medio de los sollozos de nuestro dolor: ¡Madre, Madre querida! ¿Nos oyes? Hace tanto tiempo que tus zacatecanos queridos claman aquí con dolor inmenso... ¡Tus zacatecanos tan enamoradamente guadalupanos..., los que fueron nutridos con la leche de tu amor por aquellos santos misioneros que llevaban Tu nombre en su nombre y en su corazón y en sus labios, doquiera que predicaban; aquellos misioneros pobres y humildes y fervorosos del Colegio Apostólico de Guadalupe de Zacatecas... Tus zacatecanos que año por año colman de flores y de lágrimas los altares de la inolvidable Preladita, los que te quieren tanto, tanto, hace mucho que no tienen sacerdotes, ni Sacramentos, ni luz, ni alegría..., sólo tienen lágrimas que ya casi se agotaron, sólo tienen penas cuyo manantial es innagotable.

Sólo tienen ayes lastimeros, desolación y muerte. Dinos, Madre, que ya te olvidaste de nosotros. ¿Por qué, Señora, clamamos y nadie nos responde, y nuestra angustiosa plegaria no tiene eco en tu Corazón, como si gritáramos en desierto...? ¡Ay, Madre del alma, vuelve a mirarnos con ojos de piedad! Devuélvenos a nuestros pastores, devuélvenos a nuestro Cristo Sacramentado; tenemos hambre del Pan del Cielo... ¡Vuelvan a resonar jubilosas nuestras campanas, vuelvan a resonar los cánticos de la Preladita. Apiádate de los moribundos que mueren tristes, buscando en vano los consuelos de la partida; apiádate de los que tanto sufrimos; apiádate de los niños y de los jóvenes; apiádate de sus Seminarios; consuela a los sacerdotes que viven en el destierro o que vagan por los montes buscando de noche a las ovejas que gimen; apiádate, Madre, de tu amado Zacatecas, que siempre te ha sido fiel, y de toda la Iglesia mejicana. Hoy más que nunca clamamos a Ti; oh, piadosa; oh, dulce Virgen María. Ruega por nosotros, Santa Madre de Dios. Así sea.»

Hay 1.182 escuelas sin alumnos en Francia

En algunas regiones el número de reclutas analfabetos ha sido del 10 por 100

El ministerio de la Guerra francés ha publicado la estadística de los analfabetos pertenecientes al cupo recientemente incorporado a filas. A continuación publicamos el tanto por 100 de analfabetos que, según dicha estadística, corresponde al número total de soldados de cada región:

Región de Seine et Seine-et-Oise, 2 por 100; Besançon, 3 por 100; ciudad de Lyón, 3 ½ por 100; región de Nancy, 5 por 100; Marsella, 5 por 100; Lille, 6 ½ por 100; Burdeos, 7 por 100; Limoges, 7 por 100; Le Mans, 8 ½ por 100; Amiens, 10 por 100, y Ruan, 11 por 100

De todas estas regiones, las que más alto porcentaje tenían antes de la guerra, en 1912, eran Limoges, con 5 por 100, y Lille y Amiens, que figuraban, respectivamente, con un 4 ½ por 100. Las que menos analfabetos tenían en la misma fecha eran Lyón, Besançon y Seine et Seine-et-Oise, con 1 por 100, y Le Mans y Marsella, con 2 ½ por 100.

* * *

«La Croix», París, publica en su número del martes la siguiente información:

«El senador y teniente coronel Josse ha preguntado al ministro de Instrucción pública qué número existe actualmente en Francia de escuelas primarias que no tengan más que un discípulo o una discípula, escuelas primarias que no tengan más que dos discípulos, escuelas primarias que no tengan más que tres discípulos, sin contar los hijos de los profesores o profesoras titulares de la escuela. (Pregunta hecha en 20 de mayo de 1927.)

Respuesta.—Número de escuelas que tengan:

Un alumno: mixtas, 34; de niños, 4; de niñas, 31.

Dos alumnos: mixtas, 63; de niños, 2; de niñas, 59.

Tres alumnos: mixtas, 107; de niños, 9, de niñas, 51.

Con fecha 14 de febrero de 1927, el mismo teniente coronel Josse había preguntado al ministro de Instrucción pública cuál era el número de escuelas francesas que carecían de alumnos, y de él había recibido la siguiente respuesta:

Escuelas sin alumnos:

a) Con maestro titular.....	77
b) Escuelas cuyo titular está ocupado en otro empleo.....	220
c) Sin maestro titular.....	941»

Las mejores camas doradas, Montera, 10.

Congreso Internacional Católico de "cine"

Se celebrará en La Haya los días 23, 24 y 25 del próximo abril

Se ha formado en Holanda una Comisión para preparar un Congreso internacional católico de Cinematografía que ha de celebrarse en La Haya los días 23, 24 y 25 del próximo abril. En el Congreso se discutirá el problema del *cine* en orden a los tres grupos en que pueden clasificarse las películas: películas recreativas, películas culturales, películas escolares (en el sentido estricto de la palabra).

Asimismo, y como punto fundamental, se tratará del carácter positivo y negativo del *cine*, es decir, la lucha contra el *cine* pernicioso y la propaganda del buen *cine*.

El Congreso se propone propagar ciertos principios fundamentales sobre el cinema y hacer constar la necesidad urgente de que los católicos se ocupen de él.

La intervención de los católicos puede dar como resultado: que el *cine* no ofenda ni a la fe ni a la moral; que se proteja contra el mal a los niños y jóvenes; en un sentido positivo, no sólo se conseguirá tener películas para defender la fe, sino que, sobre todo, habrá películas cuyo asunto no se desarrollará, como generalmente hemos visto hasta ahora, en una atmósfera y ambiente laico, neutro o mundano. Este ambiente será sinceramente católico, o, al menos, moralmente irreprochable.

Esta intervención debe tener un carácter internacional, porque el cine habla una lengua internacional. De lo contrario, la acción defensiva y la acción de propaganda no serán eficaces.

En este orden de ideas se deberán crear:

Una organización católica en cada país, que se ocupe exclusivamente del problema del *cine*.

Una organización internacional, que haga de las organizaciones nacionales un organismo influyente, establezca una Secretaría permanente y se ponga en relación con otras organizaciones internacionales, para interesarlas en el problema.

El Congreso establecerá particularmente un programa de acción para sus organizaciones. He aquí algunos puntos que podrían figurar:

Primero: Despertar el entusiasmo para la producción de buenas películas.—Segundo: Organizar concursos.—Tercero: formar una Asociación entre los productores católicos para impedir la iteración de asuntos.—Cuarto: Intervenir cerca de los productores no católicos, haciéndoles conocer las exigencias de los católicos y la posibilidad de combatirles intensamente sus producciones.—Quinto: Ejercer influencia para que se establezca una Sociedad a cuyo cargo corra censurar las películas.—Sexto: Publicar catálogos.—Séptimo: Interesar a la Prensa y a los intelectuales para que escriban artículos y den conferencias sobre el *cine*.—Octavo: Colaborar en lo posible con otros organismos a los que interese el problema del *cine*.

Además de los puntos referidos sobre el *cine* en general, se tratarán especialmente por la sección de películas escolares los siguientes:

Primero: La utilidad del *cine* para la enseñanza.—Segundo: Las exigencias que requieren las buenas películas escolares.—Tercero: La explotación del *cine* en la enseñanza, y particularmente en la enseñanza católica.—Cuarto: La producción de películas escolares.—Quinto: Insistir, si es necesario, en que las sostengan las autoridades.

El Comité de preparación se completará con otros miembros holandeses y extranjeros. El Comité propone emplear como idioma el francés, lengua diplomática, para los trabajos y comunicaciones. Para las discusiones serán admitidos otros idiomas, con la condición de que remitan los congresistas con anterioridad y por escrito al *Bureau* lo que van a decir.

Se organizará una Exposición internacional de *cine* en La Haya desde el 14 de abril al 15 de mayo de 1928. El Comité ruega a los interesados que envíen sus trabajos y su adhesión, antes del 16 de diciembre, a la Secretaría Rechter Rottekade, 63, Rotterdam.

Minué
Fuencarral, 40
Vestidos, abrigos, abrigos de piel.
LOS MODELOS DE MAS GUSTO, A PRECIOS MUY RAZONABLES

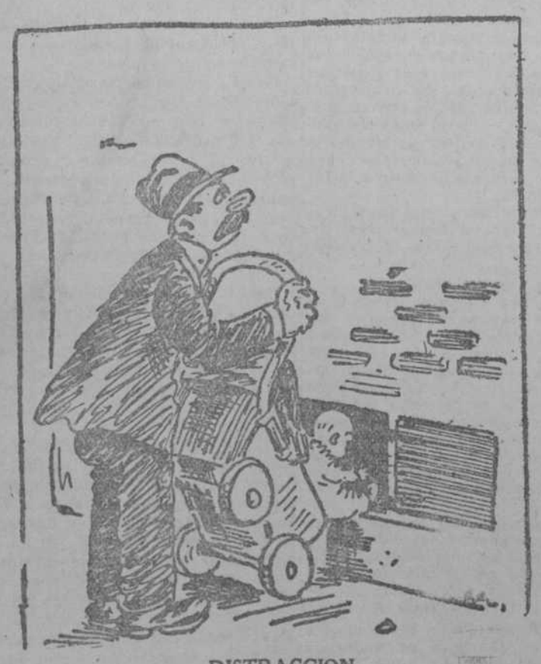

DISTRACCION

El carbonero trae de paseo al niño los domingos.

(*Sondagnisse-Strix*, Estocolmo.)

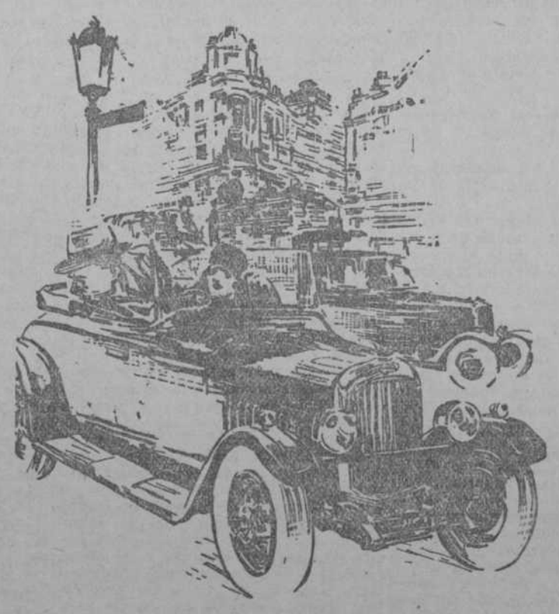

EL PROPIETARIO DEL COCHE (preocupado).—Estoy seguro de que acabo de partir una ballesta...
SU MUJER.—No te preocupes... Nadie se ha enterado.

(*The Passing Show*, Londres.)

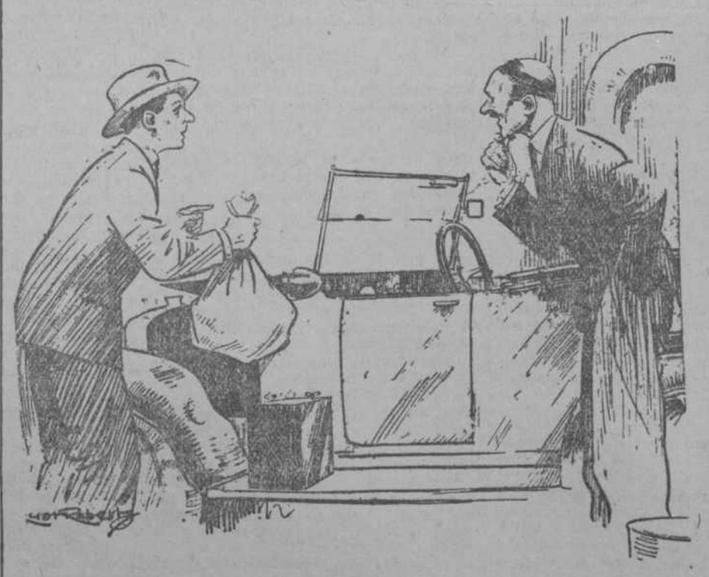

EL COMPRADOR (aludiendo al saco).—¡Ah! ¿Qué es eso?
EL VENDEDOR.—Se me había olvidado... Es el motor.

(*The Passing Show*, Londres.)

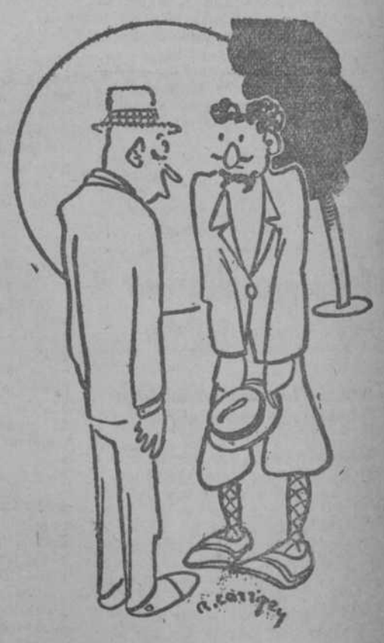

—¿Qué te pasa, Mario? ¡Estás pálido!
—Que me acabo de contar yo mismo una terrible historia de caza.

(*Pêle Mêle*, París.)

IMPORTANTE ALUMBRAMIENTO DE AGUA EN ALMAZORA

BANDA DE LADRONES DETENIDA EN SEVILLA. MEJORAS URBANAS EN VALENCIA. SE INAUGURA EN TARDIENTA EL CONCURSO DE MAQUINAS PARA LA CONFEDERACION DEL EBRO. ELECCIONES DE CONSEJEROS EN ANDORRA. BAJA LA NARANJA EN INGLATERRA.

Se constituye el Tribunal para niños en Oviedo

Hoy marchará a Italia el señor Bottai

BARCELONA, 30.—El ministro de Trabajo, señor Aunós, permanecerá en esta ciudad hasta el próximo viernes.

El señor Bottai y su señora marcharán mañana hacia Italia, a las diez de la mañana.

Esta tarde estuvo el subsecretario de Corporaciones en el domicilio social del Fascio, establecido en la Gran Vía Layetana. Pronunció un discurso, en el que encareció la necesidad de ser fieles al ideario de Mussolini. Le contestó el coronel Romanelli.

Envenena a su tío y a su madre

BARCELONA, 30.—Cerca de la estación del Norte fué detenido un niño de catorce años, que dijo llamarse Rafael Busquet, natural de Cubellas y habitante en la barriada de Pueblo Nuevo de esta ciudad. Manifestó que se había fugado de su casa, habitada por su madre y un tío, a causa de los malos tratos que le daba éste, y que había comprado tres litros de vino, al que había echado cierta cantidad de ácido clorhídrico, con intención de vengarse de su tío. Hechas las averiguaciones, se ha sabido que la madre sufre una leve intoxicación y el tío está grave. El muchacho ha sido puesto a disposición del Tribunal para niños delincuentes.

—La Comisión municipal permanente parece ha acordado que el jefe de la sección de ensanche del Municipio, señor Pi y Suñer, pase a la de Hacienda; el jefe de ésta, a Gobernación, y el señor Lahoz, que actualmente desempeña este último cargo, pase a ocupar la vacante del señor Pi y Suñer.

Una medalla del Trabajo

BARCELONA, 30.—Esta tarde le ha sido impuesta la medalla de oro del Trabajo al magistrado de esta Audiencia y presidente de la Comisión mixta del Trabajo don Víctor González de Echavarri. La personalidad de este ilustre magistrado es bien conocida por los lectores de EL DEBATE, por haber publicado su biografía cuando se le concedió dicha recompensa. El ministro de Trabajo, señor Aunós, impuso al señor Echavarri la medalla y pronunció breves palabras de elogio para el magistrado, así como el presidente de la Audiencia, señor Lasala. El señor Echavarri agradeció el homenaje que se le tributaba.

—Ha fallecido el escultor Manuel Fuxá, director honorario de la Escuela de Artes y Oficios artísticos de Barcelona. Entre sus obras queda el monumento a Clavé, levantado en la rambla de Cataluña.

—Según una estadística formada, el número de murcianos residentes en Barcelona asciende a 35.000.

El Centro de la A. C. N. de P. de Barcelona

BARCELONA, 30.—Ha inaugurado sus reuniones el Centro de la Asociación Católica Nacional de Propagandistas.

Se acordó dirigir un saludo afectuoso al presidente y a todos los demás centros de España. Asimismo se acordó celebrar el próximo viernes la primera comunión mensual del Centro y el día de retiro en unión de los congregantes marianos.

Para el próximo mes de marzo se organizará una tanda regional de ejercicios.

El secretario del Centro, señor Nadal, visitará al Obispo para ofrecerle la colaboración del Centro a las obras diocesanas de acción católica.

La Feria de Industrias Marítimas

SAN SEBASTIAN, 30.—En breve irá a Madrid una Comisión para gestionar el apoyo, con objeto de celebrar la proyectada Feria de Industria marítimas.

—La Policía ha detenido al súbdito argentino Florián Rivas Parry, reclamado por la Dirección General de Seguridad, como supuesto autor de varias estafas, que consistían en vender tarjetas para un imaginario baile en el Ritz.

Guardia atropellado por una camioneta

BARCELONA, 30.—Esta madrugada, a las cinco, cuando cruzaba la calle de Pedro IV, esquina a la de San Juan de Malta, el guardia de Seguridad Antonio Martos Peinado, perteneciente a la segunda compañía, fué alcanzado por una camioneta y resultó con heridas de consideración. Pasó al Hospital. El conductor fué detenido.

—Han sido puestos a disposición del Juzgado de la Concepción los empleados de la Compañía de extracción de letrinas de Badalona, que hicieron una denuncia falsa de atraco el sábado pasado, cuando la verdad del hecho es que estaban en descubierto por la cantidad de 2.400 pesetas con la citada entidad y fingieron el robo. Los procesados, Santilario y Curto, han pasado a la cárcel.

—El mismo Juzgado de la Concepción ha citado a los 19 carreteros víctimas de robos en la carretera de Badalona los días 18 y 19 del actual por un individuo llamado Juan de Haro, que se halla detenido, para que reconozcan a éste como autor de las sustracciones, en rueda de presos.

—La Comisión Municipal permanente, en su sesión de ayer, admitió la dimisión de su cargo presentada por el ingeniero de la primera división de Obras municipales (Servicios Técnicos) don Rafael María Carrera.

"León XIII y la cuestión social"

BARCELONA, 30.—Formando parte de la colección San Jorge, se ha publicado un libro titulado «León XIII y la cuestión social», del que es autor don Joaquín Cirera, director de la revista «Cataluña social». Estudia en el libro citado la personalidad del Papa León XIII, y el movimiento social católico durante la última mitad del siglo XIX y principios del actual.

—Esta noche, en el Ateneo barcelonés, han comenzado las conferencias organizadas por la Sección de Ciencias Morales y Políticas. La de hoy estuvo a cargo del ex diputado a Cortes, don Pedro Corominas, que versó sobre «Renovación de los estudios carlistas».

Propaganda del turismo

BARCELONA, 30.—La Sociedad de atracción del turismo ha dado cuenta de la propaganda que ha hecho hasta ahora durante los años que lleva funcionando en favor de una mayor concurrencia de extranjeros a esta ciudad. Lleva repartidos más de tres millones de folletos y otros impresos semejantes.

—Se han celebrado los exámenes de prácticas para nombrar el correspondiente al puerto de Palamós. Tomaron parte en las oposiciones varios capitanes de barcos mercantes, y por alcanzar mayor puntuación le ha sido adjudicada la plaza a don Román Garrido.

Obras en el Manicomio de Bermeo

BILBAO, 30.—Se ha reunido hoy la Comisión provincial que acordó, entre otros asuntos, designar a una Comisión de diputados para que estudie el proyecto de las obras a realizar en el Manicomio de Bermeo.

—Ha regresado de Madrid el alcalde, señor Moyúa, que manifestó que aparte de su labor como asambleista no había realizado ninguna otra gestión en Madrid.

Lo del Banco Vasco

BILBAO, 30.—A las once de la mañana dió comienzo la quinta sesión de esta vista. La jornada fué brevísima, pues se empleó en la prueba testifical, a la que renunciaron casi todos los defensores de los procesados.

El señor Herrán, defensor de don José Luis Bayo, pidió únicamente la de un testigo, pero éste no compareció. El presidente de la Sala preguntó al fiscal si las conclusiones provisionales leídas las elevaba a definitivas, pero el señor González Prieto contestó que tenía necesidad de modificar sus conclusiones después de las declaraciones de los procesados y de la prueba documental, de las que tenía que formar juicio y estudiarlas y pedía a la Sala un plazo para ello. A este ruego se adhirió la acusación privada por el Banco Vasco y las defensas. En vista de ello el presidente suspendió la sesión de la vista, que se reanudará mañana, a las diez.

Concurso de maquinaria en Tardienta

HUESCA, 30.—En la villa de Tardienta se ha celebrado el concurso de maquinaria agrícola para la nivelación de terrenos y cauce de la Confederación Hidrográfica del Ebro. Asistieron las autoridades de Huesca y Zaragoza, que presenciaron las prácticas de diferentes máquinas, que durarán dos días. Los invitados fueron obsequiados con un «lunch» por la Confederación. Asistieron bastantes agricultores.

—En el Círculo Oscense se ha organizado una Exposición de fotografías de la provincia para formar un álbum de monumentos de Huesca. La patrocina la Sociedad de Turismo.

Un incendio en La Carolina

LA CAROLINA, 30.—En el domicilio de la viuda de don Juan Barrero se produjo esta mañana un incendio casual que tomó grandes proporciones. Gracias a la pronta intervención del servicio de Incendios, de los vecinos y autoridades pudo ser sofocado. Las pérdidas son de alguna consideración. No hubo desgracias personales.

Elecciones en Andorra

LERIDA, 30.—Se ha señalado para el 14 de diciembre la celebración de las elecciones en la república de Andorra para la renovación de la mitad de miembros del Consejo General de los Valles.

—Ha terminado la instalación de la Estafeta de Correos en uno de los departamentos del mercado de San Luis, mejora que beneficiará una extensa parte de la población, distanciada de la capital.

—Acompañado de su mayordomo, salió para Pamplona el Obispo de la diócesis, con objeto de predicar en la fiesta de San Francisco Javier, invitado por la Diputación de aquella capital. Regresará el día 4.

El Obispo de Lérida

LERIDA, 30.—El Obispo, doctor Irurita, ha salido en dirección a Pamplona con objeto de predicar el sermón de San Francisco Javier.

Tribunal para niños en Oviedo

OVIEDO, 30.—Esta tarde, a las seis, se ha verificado en el paraninfo de la Universidad el solemne acto de constitución del Tribunal tutelar para niños delincuentes. Presidieron las autoridades civiles, militares y eclesiásticas, la Junta de Protección a la Infancia y el Tribunal tutelar. El salón se hallaba rebosante de público.

Pronunciaron elocuentes discursos el doctor Pomares, don Valentín Pastor, director de la Normal; el padre mercedario Martín Ortúzar, el director del Reformatorio «Covadonga», el catedrático de Derecho penal don Isaías Tejerina, el gobernador militar, general Zuvillaga, autor del proyecto, que explicó el funcionamiento del Reformatorio y Casa de observación; el Obispo, en elocuente discurso aplaude y bendice la obra sólidamente cristiana; el presidente del Tribunal, don Ramón Prieto; el presidente de la Audiencia y el gobernador interino. Todos fueron muy aplaudidos.

Se hacen grandes elogios de la instalación del Reformatorio en la finca donada en Sograndio por don Luis Muñiz Miranda. Se trata de una finca hermosísima, con magnífico edificio, jardines y una extensa huerta, cuyos frutos bastarán para el sostenimiento de la casa.

Nuevas estaciones telefónicas

PAMPLONA, 30.—Se han inaugurado hoy las estaciones telefónicas interurbanas en los pueblos de Areso, Laiza, Arribas de Atayo, Aldar y Muguiro, todos de Navarra. Se enviaron despachos de saludo a las autoridades y Prensa.

Banda de ladrones detenida

SEVILLA, La Policía ha detenido a una banda de ladrones compuesta por Jaime Talavera Expósito, Bartolomé Amorós, Juan Carrera Mena, José Santamaría, Juan Villazán, todos los cuales han sufrido varios procesos por robo, y a Isabel Zaragoza, natural de La Habana, y Magdalena Román, a las que se les encontró 2.000 pesetas. La banda se proponía operar en esta capital y tenía ya preparados algunos «golpes». Todos los detenidos han ingresado en la cárcel.

—La colonia montañesa residente en esta ciudad ha celebrado la típica fiesta de la montaña Magosta. Se reunieron todos los montañeses en una comida y después bailaron y cantaron aires populares de la tierra.

El ministro de Chile

SEVILLA, 30.—Esta mañana el ministro de Chile y su señora, acompañados del alcalde y sus tres hijas, visitaron la Catedral y la capilla real. Oyeron misa y comulgaron en el altar de la Virgen de los Reyes, Patrona de Sevilla. El ministro y su señora salieron a las doce de la mañana en automóvil para Madrid.

Llega el avión "Sevilla"

SEVILLA, 30.—A las dos de la tarde tomó tierra en el aerodromo de Tablada el avión «Sevilla», que había salido a las once y veinticinco de Madrid, empleando en el recorrido dos horas y treinta y cinco minutos. El viaje era el inaugural de la línea Madrid-Sevilla. Venía como piloto el señor Ansaldo, y como pasajeros, el director de la Compañía, el presidente de la Diputación provincial de Madrid, el teniente coronel de Ingenieros señor Lallave, marqués de Quintanar y varios fotógrafos periodistas.

Fueron recibidos por el presidente de la Diputación, señor López Cepero, y un representante del alcalde. El viaje se realizó en línea recta, por Toledo, Hinojosa, Peñarroya y Constantina. Mañana, a las diez de la mañana, harán el viaje de regreso.

Los viajeros eran portadores de un saludo del alcalde de Madrid, que hicieron entrega al representante del de Sevilla.

El que salvó a Ruth Elder

TARRAGONA, 30.—Ha llegado a este puerto el vapor holandés «Barenderchit», que recogió en el Océano a miss Ruth Elder y su compañero cuando se vieron obligados a descender por averías en su avión. El capitán del barco ha referido el salvamento en la forma ya conocida.

—En el pueblo de Bañolas pereció ahogada en una laguna próxima a la villa la mendiga María Vinardell Güell. Hecho un registro en su domicilio, se encontraron 7.888,35 pesetas, abundando las monedas de cobre.

Baja la naranja en Inglaterra

VALENCIA, 30.—El mercado naranjero acusa una baja en el precio de la naranja, que de 20 a 25 chelines caja ha descendido a 11 y 14. Esta baja ha tenido la natural repercusión en el mercado productor, y es debida al exceso de envíos, pues en sólo dos semanas se han exportado más de un millón de cajas.

El asfaltado de Valencia

VALENCIA, 30.—Una Compañía extranjera ha solicitado del Ayuntamiento la concesión del asfaltado de toda la ciudad.

El alcalde solicitó antecedentes del trabajo de esta casa al Ayuntamiento de La Habana, en donde realizaron dichas obras, y la contestación ha sido favorable. En su consecuencia, el Ayuntamiento se reunirá para tratar del asunto, y se tiene el propósito de que las obras comiencen en seguida.

—Comunican de Carricola que el Ayuntamiento de dicha localidad, al fijar la cuota del reparto municipal ha impuesto a la maestra nacional una cuota de 750 pesetas. La maestra, que sólo cobra 3.000 pesetas anuales, se negó al pago y entonces el Ayuntamiento procedió al embargo de sus bienes.

Toda la Prensa se hace eco de este atropello y pide al gobernador civil, no sólo que repare tal injusticia, sino que investigue las causas por qué el Ayuntamiento procedió de esa manera.

Alumbramiento de aguas

VALENCIA, 30.—Mañana marcharán los ingenieros de esta división hidráulica con objeto de hacerse cargo oficialmente del alumbramiento de aguas realizado en la playa de Alcaceber por el Sindicato Católico de Almazora, y cuyo caudal es de 24.000 litros por minuto, que es toda la capacidad de las bombas montadas. Los ingenieros calculan que el caudal puede llegar a 40.000 litros, siendo el alumbramiento de aguas subterráneo más importante de España.

—El día 11 de diciembre se celebrará en Sueca un concurso de ganado caballar, de tiro y vacuno, con aptitudes lecheras, organizado por la Asociación General de Ganaderos del Reino, con la intervención de esta Junta provincial.

—El capitán general, señor Gil Dolz, ha recibido hoy la visita oficial de las autoridades y de los Cuerpos de la guarnición.

—Se ha inaugurado el Circo Krone, cuyo material llegó en cinco trenes especiales, siendo instalado en una tarde. Han presenciado el montaje del circo miles de personas.

Venta de pesca apresada en Portugal

VIGO, 30.—Dicen de Matosinhos (Portugal), que en la playa de la Afurada se procedió a la venta de la pesca de siete traineras españolas, apresadas en aguas del Cabo Mondego por la cañonera portuguesa «Mandy». El producto de la venta fué de 2.589 escudos. También comparecieron en aquel departamento marítimo los patrones de las barcas apresadas, imponiéndose al de la trainera «Extremadura» la multa de 10.568,10 escudos. La cuantía de las impuestas a las demás traineras españolas se conocerá hoy.

—Procedente de Túy y La Guardia y Bayona, llegó a esta ciudad el general Riquelme, comandante general de los Somatenes de la región, que gira una visita de inspección a los de esta comarca.

—Ha sido puesto a flote el vapor pesquero «Guadalquivir», que días pasados encalló en la escollera del muelle de Bueu. Se calculan las pérdidas en 15.000 pesetas.

—Procedente de Buenos Aires, entró en el puerto el vapor alemán «Cap Norte», que trajo para Vigo 50 pasajeros.

El Obispo de Zamora, enfermo

ZAMORA, 30.—Con asistencia de las autoridades y de numeroso público se han celebrado hoy en la Catedral solemnes rogativas para pedir al Altísimo la salud del Obispo diocesano, don Antonio Alvaro Ballano, que se encuentra enfermo. Las impresiones acerca de su estado son pesimistas.

Homenaje al pedagogo Bonet

ZARAGOZA, 30.—Esta mañana se ha celebrado en Torres de Berreyen un homenaje a la memoria del ilustre pedagogo don Juan Pablo Bonet, que inventó el primer libro de sordoneutística y que ha constituído el fundamento de todos los procedimientos para la enseñanza de sordomudos.

Asistieron todas las autoridades de Zaragoza, Ateneo y Universidad, en representación del Centro aragonés de Barcelona; el catedrático don Teodoro Sabrás y el decano del Colegio Nacional de Sordomudos de Madrid, don Miguel Granell.

Primeramente el Canónigo de Zaragoza don Santiago Guallar, que ostentaba la representación del señor Arzobispo, dijo una misa rezada en el templo parroquial.

A continuación se leyeron dos emocionantes composiciones de los niños sordomudos de Zaragoza. El párroco pronunció breves palabras para ofrecer el cordón que había de descorrer la cortina que tapaba la lápida en honor del ilustre pedagogo al doctor Guallar y seguidamente éste descubrió la lápida, que se halla colocada cerca de la pila bautismal donde fué bautizado Bonet.

Desde allí se dirigió la comitiva a la plaza de la Constitución, dedicada también al eminente sabio. Habló en primer lugar el alcalde para expresar la gratitud y la alegría que Torres de Berreyen sentía por el acto que se celebraba. A continuación el general Mayandía, también hijo ilustre del pueblo, dijo breves palabras. El representante del Centro Aragonés de Zaragoza, señor Sabrás, y el decano del Colegio Nacional de Sordomudos de Madrid, señor Granell, se adhirieron al acto, así como el alcalde y el gobernador de Zaragoza. Todos los discursos fueron pronunciados para ensalzar la memoria del ilustre pedagogo.

Seguidamente se descubrió la lápida que da el nombre de Juan Pablo Bonet a la plaza de la Constitución.

Todos los actos fueron amenizados por la Sinfónica de Alagón.

Luego en las Casas Consistoriales se celebró un banquete, al final del cual se leyeron infinidad de adhesiones. Habló nuevamente el general Mayandía y el señor Laguna, que se expresaron en términos vibrantes, y por último, el señor Granell, que hizo entrega para la biblioteca del Ayuntamiento de un facsímil de la obra de Bonet, que honra a la tipografía española y tiene además el mérito de haber sido confeccionada por los sordomudos de Madrid.

El general Franco en Zaragoza

ZARAGOZA, 30.—Procedente de Madrid ha llegado a esta ciudad el general Franco con objeto de tratar diversos asuntos relacionados con la construcción de la Academia General Militar.

FIGURAS DE ACTUALIDAD

Alejandro Alekhín, que acaba de ganar el campeonato del mundo de ajedrez

Tiene treinta y cuatro años. Es ruso, y se graduó en Derecho por la Universidad de Leningrado, que entonces se llamaba todavía San Petersburgo. La revolución le torció la carrera diplomática, que había empezado con brillantez. Simple peón en el gran juego de ajedrez de los campos de batalla, ha llegado a ser el que mejor mueve las piezas en el tablero de los cuadros negros y blancos. Su gran enemigo, el formidable Capablanca, ha sucumbido ante él, no sin defenderse heroicamente durante 34 partidas y en cada una de ellas jugada por jugada. Después de la jugada 81, se ha rendido Capablanca, y Alekhín aparece triunfante. Los españoles han presenciado ya algunas proezas de este gran ajedrecista, que se ha exhibido en Madrid, Sevilla y Gijón.

ULTIMA HORA

La condesa de Alcubierre murió esta madrugada

A las tres de esta madrugada falleció la condesa de Alcubierre, víctima de un ataque de uremia, en su palacio de la calle de la Luna, número 11. Contaba la finada sesenta y siete años de edad.

La ilustre dama se hallaba rodeada de sus hijos, marquesa de Marbais, condesa de Sástago, conde de Glimes de Brabante y marquesa de Valterra; hijos políticos, condes de Sástago y marqués de Valterra, y de su hermana, la marquesa de San Mori, llegada de Barcelona para asistirla.

La condesa de Alcubierre recibió ayer el Viático y los Santos Sacramentos, y fué asistida por su director espiritual, el padre capuchino fray Reinero, y del capellán de Palacio, don Julián García Niño.

* * *

La condesa de Alcubierre ha fallecido a los sesenta y siete años de edad, víctima de un ataque de uremia, en su palacio de la calle de la Luna, 11.

La señora doña María del Pilar de Sentmenat, Patiño, Despujol y Osorio, condesa de Alcubierre, con grandeza de España desde 1909, otorgada por el Rey don Alfonso XIII, y con facultad de designar sucesor, pertenecía por línea paterna, a la casa de Sentmenat, de Cataluña, y por la materna, a la de Castelar.

Muy joven, contrajo matrimonio con el ya finado marqués de Aguilar, que después lo fué de Monistrol, y barón de Beniparrell, don Joaquín Escrivá de Romaní y Fernández de Córdova; hijo único de la condesa de Sástago, camarera mayor que fué de la reina doña María Cristina. De este matrimonio nacieron don Luis Beltrán, conde de Sástago, casado con su prima doña María Josefa Patiño y Fernández Durán, hija de los marqueses de Castelar; don Alfonso, soltero, conde de Glimes; doña Mercedes, marquesa del Campillo, viuda de don Alfonso Pérez de Guzmán y Sanjuán, marqués de Marbais, primogénito de los duques de T'Serclaes Tilly; la malograda Pilar, marquesa que fué de Peñalba, y doña María de Lourdes, marquesa de Espinardo, casada con don Pascual Díez de Rivera y Casares, marqués de Valterra. Hermana es la marquesa de San Mori, que reside en Barcelona.

La finada fué justamente apreciada en la alta sociedad madrileña y catalana, que frecuentó mucho, por su belleza, caridad inagotable y ameno trato. Tanto en su palacio de la calle de la Luna, en esta Corte, como en el de la calle de San Juan, en Barcelona, y en su torre de San Feliú del Llobregat, obsequió a sus amistades con saraos, banquetes y otras fiestas, viéndose honrados con la asistencia de la familia real.

En 12 de octubre de 1890, fué agraciada por su majestad la reina doña María Cristina, con el lazo rojo, distintivo de sus damas, y el 4 de marzo de 1906, por su majestad la reina doña Victoria Eugenia, con la banda de dama noble de la orden de María Luisa. Era Brazo de dama de la Real Maestranza de Zaragoza, vicepresidenta del hospital de Jesús Nazareno desde la muerte de la duquesa de Pinohermoso, vocal y vicepresidenta de la Congregación de la Inmaculada de la Academia de Jurisprudencia.

Pasa de cien millones el valor de los títulos falsos

Se esperan nuevas detenciones, alguna de persona muy conocida

VIENA, 29.—Un inspector de la Policía francesa se ha incautado de numerosos títulos, que representan un valor total de 100 millones de francos, depositados por el banquero Blumenstein en un Banco austriaco.

Poco a poco se va conociendo la extraordinaria actividad de los agentes al servicio de Blumenstein, ya que el número de títulos falsos excede a toda ponderación. De ellos han sido puestos en circulación la mayoría.

PROXIMAS DETENCIONES

PARIS, 29.—El periódico «Echo de París» afirma esta mañana que los trabajos policíacos relacionados con el asunto de los títulos húngaros sigue su curso, y que se espera en los centros policíacos bien informados que de un momento a otro surjan nuevas detenciones, alguna de las cuales causará seguramente gran sensación, por tratarse de persona muy conocida en la alta sociedad parisiense.

LOTERIA GRATIS

La Casa Seseña regala un billete entero de Navidad a sus clientes; vean el número y condiciones del regalo en sus escaparates. Cruz, 30; Espoz y Mina, 11. Tel. 11.987.

El rey de las capas "Camisas blancas" en Méjico

Estarán dedicadas a defender la política de Calles y Obregón

LONDRES, 30.—Comunican de Méjico que la Liga de defensa revolucionaria será constituída para sostener la política del presidente Calles y del general Obregón, éste, como se sabe, candidato a la presidencia en 1928 y apoyado por el actual presidente.

Esta nueva Liga se denominará de las «Camisas blancas» y tendrá como fin principal evitar los movimientos revolucionarios.

NUESTROS SUSCRIPTORES DE MADRID DEBEN RECIBIR **EL DEBATE**, EN SU DOMICILIO, ANTES DE LAS NUEVE Y CUARTO DE LA MAÑANA.

CUALQUIER DEFICIENCIA EN EL SERVICIO SERA CORREGIDA INMEDIATAMENTE, AVISANDO A NUESTRO DEPARTAMENTO DE CIRCULACION.

(Teléf. 11.194 - 11.195.)

NOTAS POLITICAS

Gestiones del ministro de Gracia y Justicia

Visitaron ayer al ministro de Gracia y Justicia el alcalde de Madrid, el decano de los letrados municipales señor Sama y el juez señor Rodríguez Porrero.

A las nueve de la noche informó el señor Ponte al presidente del Consejo.

La tarde del presidente

El general Primo de Rivera suspendió las audiencias anunciadas para ayer por la tarde, porque tenía que asistir a la imposición de fajines a los nuevos oficiales de Estado Mayor y a la despedida del general Sanjurjo.

Regreso de Sanjurjo

A las siete menos diez, en el expreso de Algeciras, emprendió su viaje de regreso a Marruecos el alto comisario.

Acudieron a despedir al general Sanjurjo el presidente del Consejo, el director general de Marruecos, el alto personal de este departamento y numerosos compañeros y subordinados de profesión.

La estación de telegrafía sin hilos de Fernando Poo

Ha regresado de Inglaterra el ingeniero asesor de la Dirección de Marruecos y Colonias, encargado de probar los aparatos que han de instalarse en Fernando Poo para establecer la comunicación directa con Madrid y Europa en general, y por separado con el continente africano y con los barcos en navegación. El material será embarcado en breve con rumbo a Fernando Poo, donde se encuentra ya el personal de la Compañía Nacional de Telegrafía sin Hilos, contratista de la instalación. Esta será de tipo análogo a las que utiliza el imperio británico para sus comunicaciones con el Canadá, Sur de Africa y demás colonias.

Se espera que la nueva estación pueda funcionar en agosto de 1928. Permitirá una transmisión de 20.000 palabras diarias, lo que hará posible un servicio comercial con las principales ciudades de Europa Occidental, además del directo con Madrid, a un precio inferior a la mitad del que en la actualidad rige en la comunicación lenta y defectuosa de Vía Lagos o Duala.

El "ab intestato" hasta el cuarto grado

La sección de Codificación ha terminado el examen de las enmiendas y propuestas formuladas al dictamen del proyecto de «ab intestato» en los plenos recientemente celebrados.

Acordó la reforma del artículo 954 del Código civil, en el sentido de aceptar el cuarto grado de parentesco como término de las herencias intestadas. También se acordó modificar el artículo 956. El proyecto y las enmiendas no aceptadas han sido enviados ya al ministro de Gracia y Justicia.

Una ponencia sobre leyes constituyentes

Al salir de la reunión celebrada por la sección primera, el señor Yanguas manifestó a los informadores que se había nombrado a los señores Canseco, conde de la Mortera, Goicoechea y Crehuet para redactar una ponencia.

Confió el presidente en que dentro de este mes quedará ultimado el aspecto general de la cuestión.

A partir del martes se volverán a reunir en la semana próxima con más frecuencia que en semanas anteriores.

Anunció el señor Yanguas que el lunes estará en Linares para asistir a la reunión mensual del plomo.

La intervención de las cuentas del Estado

El presidente del Tribunal Supremo de la Hacienda pública, y a los efectos de la constitución del Consejo interventor de las cuentas generales del Estado, que ha de actuar en la correspondiente al ejercicio económico del segundo semestre de 1926, convoca a las Agrupaciones de Cámaras de Comercio, de la Industria, Agrícolas, de la Propiedad, Asociaciones de profesiones liberales y Asociaciones obreras para que, por elección general entre los individuos que componen estas corporaciones oficiales, y que no tengan aún representantes en dicho Consejo, designen cada una de ellas, dentro del plazo de dos meses, dos delegados y un suplente para formar parte del referido Consejo interventor; debiendo participar al Tribunal los nombres de los que hayan sido elegidos y presentar éstos sus credenciales en la secretaría general del mismo, para su examen y aceptación, antes del día 19 de enero del año próximo.

Nueva Sección en Hacienda

Por real decreto inserto en la *Gaceta* de ayer se crea en la Dirección general de lo Contencioso del Estado una Sección denominada de Inspección e Investigación, que actuará bajo la inmediata dependencia del director en concepto de delegado del ministro de Hacienda. Esta Sección tendrá a su cargo la inspección de los servicios que competen a dicho Centro y en especial la de la investigación de los impuestos de derechos reales y sobre transmisiones de bienes. La inspección comprenderá todos los servicios encomendados a los abogados del Estado, en su concepto de asesores de la administración y como representantes del Estado ante los Tribunales. Con relación al impuesto de derechos reales, serán sus funciones peculiares: dirigir los procedimientos de investigación, uniformar la práctica de las liquidaciones y activar por todos los medios el descubrimiento de la riqueza oculta y el verdadero valor de los bienes y derechos sujetos al impuesto, proponiendo cuantas medidas conduzcan al incremento del mismo.

Al frente de esta Sección actuará, a las órdenes del director de lo Contencioso, un abogado del Estado en concepto de inspector general, y los abogados del Estado y el personal auxiliar que el ministro de Hacienda, a propuesta del director general determine. El abogado del Estado, secretario del Comité de Investigación e Inspección, se considerará en tal concepto, adscrito a esta Sección para aquellos servicios que el director, con relación a la misma, le encomiende, y entre ellos figurará la estadística del tributo y de los servicios.

El Patronato Nacional de Sordomudos y de Ciegos

Han sido nombrados vocales del Patronato Nacional de Sordomudos y de Ciegos la marquesa de la Rambla, la condesa viuda de Torrejón, don Julián Díaz de Valdepares y don Agustín Silvela y Corral.

El servicio epidemiológico

Dependiente de la Dirección general de Sanidad, y comprendido entre sus instituciones sanitarias, se ha creado el servicio Epidemiológico Central, destinado a combatir las enfermedades evitables de carácter endémico o epidémico existentes en España, a extirpar sus focos y a prevenir, en cuanto sea posible, la aparición de otros nuevos.

Este servicio tendrá provisionalmente su residencia en el Instituto Nacional de Higiene de Alfonso XIII hasta que la terminación de las obras consientan su instalación definitiva en la Escuela Nacional de Sanidad.

El libro de Cambó

BARCELONA, 30.—Los diarios de la noche en su sección teelgráfica de Madrid, publican la siguiente noticia: «Se encuentra en Madrid el ex ministro señor Rodés, portador de las pruebas del libro que prepara el señor Cambó. El objeto es obtener opiniones sobre dicho libro de varias personalidades. Estas opiniones se solicitan por carta en nombre del señor Cambó. Han contestado ya varios prohombres, entre ellos el conde de la Mortera.»

Hasta aquí la información de los periódicos, pero podemos comunicar que no tienen ninguna relación las opiniones de estas personalidades sobre el libro del señor Cambó con la publicación del mismo, y que, en todo caso, una vez puesto a la venta dichas opiniones servirán para formar los juicios críticos sobre la obra.

El Estado Mayor

Ayer en la Escuela Superior de Guerra, como veréis con más detalles en otro lugar de este número, tuvo lugar la ceremonia de imponer las fajas a los nuevos y últimos capitanes del Cuerpo de Estado Mayor. Sí, los últimos, porque aquel organismo, que creó Blake a principios del pasado siglo, hoy está a extinguir, y los bravos que se aventuraron a entrar en ese Cuerpo ayer, aceptando orgullosos la faja azul con que ciñeron su cintura sus padrinos (espaldarazo se puede llamar esa figura), bien claro oyeron de labios del presidente del Consejo de ministros, general Primo de Rivera, que aquellas fajas eran las últimas que al Cuerpo de Estado Mayor, como tal Cuerpo, se otorgaban. Y esos mozos, al sentir que ceñían su cintura con la conocida faja, se mostraban, como he dicho, orgullosos de ceñirla, y ellos y sus parientes (alguno de ellos coronel de Infantería) aceptaban regocijados la enhorabuena que se les daba. ¿Qué diantres tiene esa faja, que somos legión los que nos hemos perecido por poseerla? ¡«Chi lo sá»! Y si lo sé, me lo callo.

Yo por mi sé decir que, siendo un niño, vi desfilar por la calle de Alcalá a los cadetes de Estado Mayor, y que (reíros, si queréis) me enamoré de la faja que llevaban los oficiales. Yo sería oficial de aquéllos que llevaban la faja azul.

Dios y yo sabemos los rodeos que tuve que dar para lograr mis propósitos. Telegrafista, guardia civil, cadete, oficial de Infantería, oficial de la Guardia civil, alumno de la Escuela de Guerra, y... ¡capitán de Estado Mayor! Y cuando, poseedor ya de la suspirada faja, vi a mi viejo, a mi padre, que no pudo ayudarme a que lograra lo que me propuse, pero que, atento y anhelante, seguía mis pasos en derechura de mi ideal, me abracé a él y (sin vergüenza lo digo) lloramos juntos. Mi faja estaba tejida en el telar de la voluntad, con hilos de lágrimas. Mi faja era la locura de un niño, trocada en realidad.

Unos más, otros menos, todos los que ceñimos esa faja hemos puesto toda nuestra alma en tensión, todas nuestras actividades, todas nuestras energías al servicio del logro del ideal por que suspirábamos.

VISADO POR LA CENSURA

El general Primo de Rivera anunció que los que mañana presten el servicio de Estado Mayor usarán, mientras lo presten, la conocida faja.

Armando GUERRA

DE MARRUECOS

HOY LLEGARA SANJURJO A TETUAN

TETUAN, 30.—Mañana es esperado el general Sanjurjo. En un «hidro» Donnier se trasladará de Algeciras a Ceuta, desde donde continuará hasta Tetuán en automóvil.

—Mañana se reunirá dos veces el Consejo de guerra de plaza. La primera vez para ver y fallar en la causa instruída contra el paisano Salvador García Almenta, acusado de tenencia ilícita de efectos utilizables para hacer la guerra, y la segunda para juzgar al soldado del batallón de Cazadores de Africa, número 6, Domingo Carrasco, por delito de lesiones.

—La orden general cita como distinguidos al capitán don Alfonso Moreno Ureña y al teniente don Alfonso Alberdi Vilajuana, por su conducta durante el asedio de las posiciones el año 24.

—Ayer se recogieron varios fusiles de diferentes sistemas y 2.000 cartuchos.

—Durante la pasada noche se fugaron de la cárcel europea, practicando un escalo, Luis Vargas Astorga y José Rodríguez Sánchez, ambos condenados a quince años de prisión.

Tres bandidos asaltan un Círculo de Toronto

TORONTO (Canadá), 30.—Tres bandidos armados y enmascarados irrumpieron anoche en un elegante círculo de la ciudad, imponiéndose por el terror a los socios que se hallaban presentes, y a quienes desvalijaron, huyendo con un botín de 5.000 dólares en dinero y alhajas.

Un desprendimiento de tierras causa 11 muertos

VIENA, 30.—En una mina situada en las proximidades de Reichenperg ha ocurrido un desprendimiento de tierras, en una de sus galerías, muriendo 11 personas y resultando otras varias con lesiones de importancia.

El domingo, Real Madrid contra Racing Club

Celta-Deportivo, Athletic-Arenas, Real Unión-Osasuna y Valencia-Gimnástico serán los otros partidos sensacionales.

FOOTBALL

Partidos para el domingo

El domingo se jugarán en España los siguientes partidos de campeonato:

PRIMERA DIVISION

Galicia

R. C. Deportivo, Coruña, contra REAL CLUB CELTA.

Unión Sporting Club-RACING FERROLANO.

EIRIÑA F. C.-Emden F. C.

Asturias

UNION DEPORTIVO RACING-Club Fortuna.

REAL OVIEDO F. C.-Racing Club, Sama.

Castilla-León

REAL UNION DEPORTIVA-S. D. Ferroviaria.

SEGUNDA DIVISION

Vizcaya

ATHLETIC CLUB-Arenas Club.

Cantabria

R. S. Gimnástica, Torrelavega-RACING CLUB, Santander.

Centro

ATHLETIC CLUB-R. S. Gimnástica Española. (Para el sábado.)

REAL MADRID F. C.-Racing Club.

Extremadura

Sport Club Badajoz-EXTREMADURA F. C.

TERCERA DIVISION

Cataluña

C. D. EUROPA-Tarrasa F. C.

Gracia F. F.-BADALONA F. C.

Unión Sportiva, Sans-F. C. BARCELONA.

R. C. D. ESPAÑOL-C. d. S. Sabadell.

Aragón

C. D. Juventud-REAL ZARAGOZA C. D.

Guipúzcoa

REAL UNION, Irún-C. A. Osasuna.

CUARTA DIVISION

Andalucía

Málaga F. C.-SEVILLA F. C.

Valencia

Gimnástico F. C.-VALENCIA F. C.

BURJASOT F. C.-A. C. Saguntino.

Juvenal F. C.-C. D. CASTELLON.

Sporting P. S.-ELCHE F. C.

Murcia

D. Murciano-LORCA F. C. W. o.

U. D. Cartago-RIVER THADER.

Todos los partidos se jugarán en los campos de los Clubs citados en primer lugar, a excepción de REAL UNION-Osasuna, que se ventilará en San Sebastián. Los nombres en mayúsculas son los favoritos.

Juicios e impresiones

Un ligero vistazo a este conjunto de partidos y cualquier principiante futbolístico deducirá que se trata de una jornada de grandes emociones, que culmina en los siguientes campos: Riazor, San Mamés, Chamartín, Atocha y Vallejo, citados por el orden en que se han indicado los distintos partidos. Todos pueden ser decisivos para el primer puesto, y algunos pueden ser eliminatorios del concurso nacional.

Mirados regionalmente, ninguno desmerece a los demás con respecto a su importancia.

Desde el punto de vista tradicional, los dos primeros y el último descuellan algo sobre los otros dos.

Por la mayor facilidad de columpiarse (utilizando el argot de los que critican los pronósticos sin conocerlos), podríamos citar por este orden: Riazor, Chamartín, Vallejo, Atocha y San Mamés. Quiere decirse, que el partido bilbaíno es el que a nuestro juicio se presenta más fácil.

Vamos a ver las probabilidades de los diversos equipos.

El empate CELTA-Emden constituía una mediana performance para los campeones gallegos. Pero vino inmediatamente el empate Deportivo-Eiriña, lo que contrarresta la anterior actuación. El conjunto de los partidos, aunque el triunfo céltico fué algo difícil en Vigo, arroja una buena superioridad a favor del CLUB CELTA. Si éste alinea a su primer equipo, debe triunfar nuevamente, no obstante la ausencia del guardameta titular. Pero los vigueses, conforme dijimos ayer, se encuentran a estas fechas en una situación privilegiada, y es que, con cualquier resultado, tienen el primer puesto del concurso regional. Con esta circunstancia, creen innecesaria a lo mejor la constitución de su mejor once.

ATHLETIC-Arenas. No precisa calentarse mucho la cabeza para descifrar el ganador sobre el papel de la contienda; el resumen como los últimos partidos jugados por ambos equipos dan un margen enorme a favor de los atléticos. Sólo el factor psicológico, el jugarse entre los eternos rivales, que muchas veces por las más variadas circunstancias, no da un tanteo exacto, podría aminorar la diferencia actual de los dos bandos. Queda indicado que es el encuentro más fácil entre los de categoría.

REAL MADRID-Racing. Ateniéndose exclusivamente a los resultados registrados en el campeonato de la región Centro, el pronóstico de este partido, si no favorable a los racingistas, sería, por lo menos, un empate. Pero los aficionados saben que muchas veces los tanteos no responden al desarrollo del partido. Hecha esta afirmación, diremos inmediatamente que las victorias del Racing fueron todas merecidas. Sin embargo, su juego no convence del todo. Quitando los partidos contra el Nacional y el REAL MADRID, los otros tres han dejado mucho que desear.

El del Nacional es incuestionable. Contra los madridistas hubo algo de suerte, unido a que los campeones regionales no pudieron presentar su mejor equipo, que, por otra parte, estaba entonces falto de condición.

Al Athletic sabemos que le ganó porque el Racing jugó menos mal que su adversario, hecho que no suele repetirse a menudo. Nos referimos exclusivamente a la condición de jugar menos del valor intrínseco. Los encuentros contra la Gimnástica y el Unión recordarán los aficionados que fueron muy comprometidos para el actual Club invencible.

Pero dejemos las disquisiciones. Hay dos o tres hechos concretos que son los siguientes: El REAL MADRID va caminando hacia un sentido ascendente de la forma. El equipo actual mejora muchísimo al anterior, el que perdió en el Stadium. Suponemos que alineará lo mejor, sin ensayos de ningún género, ante la categoría del encuentro. Y, por último, juega en su campo. Todo esto es terminante para inclinar el pronóstico a su favor. Luego, el partido dirá.

Viene el encuentro de Atocha. El último partido entre el REAL UNION y el Osasuna, jugado en Pamplona, ha sido el único partido «a través de los tiempos» que ha ganado el Club navarro. Es más equipo el irunés, y se ha convenido por la mayoría de los aficionados que los osasunistas únicamente son peligrosos en su casa. Normalmente, de diez partidos el REAL UNION debe ganar ocho partidos. Y los otros dos podría ganar también, empatar o perder. Respecto al ambiente, jugar en San Sebastián es lo mismo que jugar en Irún. Constituye una nueva ventaja a favor de los actuales campeones de España.

El único pero puede ser el factor moral de que nos hablan quienes han presenciado el encuentro desastroso contra el ATHLETIC CLUB, de Bilbao. Se dice que varios jugadores, especialmente Gamborena, están impresionados aun del incidente ocurrido a raíz del encuentro contra la Real Sociedad. Es admisible en Gamborena. Una cosa parecida al caso Samitier. En los otros jugadores puede ser más bien una disculpa. Siempre ha sido una cuestión delicada la del medio centro. De aquí al mediodía del domingo hay tiempo para pensarlo. Es un buen lapso de tiempo, que podría ser aprovechado por el citado jugador para descansar de sus ocupaciones aduaneras.

En el próximo partido tendrá una buena ventaja el REAL UNION: le basta con el empate para calificarse (no clasificarse, que esto es otro asunto en sport) como uno de los representantes de Guipúzcoa. Hacemos esta afirmación con permiso del Esperanza y del Tolosa, y pensando que sería casi imposible un tercer empate, esto es, entre donostiarras y pamplonses. No sabemos si los iruneses tienen en cuenta eso del empate.

Nos falta el partido de Vallejo entre los interesantes. Gimnástico-VALENCIA representa allí lo que aquí el Athletic-Madrid. Ya dijimos ayer que un descuido de los valencianos podría costarles caro. Las más de las veces han llevado a este partido la parte moral, que unido al mayor juego y al carácter casi decisivo de la contienda, son datos más que suficientes para pensar en su triunfo. Parece que uno de los pesos del bando valenciano reside en la línea de ataque. Se nos ocurre que, después de tantas pruebas, tan pronto Rey como delantero o como medio, con Cubells a un lado o a medio lado, a estas fechas se puede acertar en la mejor alineación posible.

Sería interesante que los elementos del VALENCIA se dieran cuenta de que podrían tener después del campeonato regional un buen recorrido, una autopista como quien dice: Sevilla o Murcia, luego Athletic, de Bilbao, o Real Madrid, y si el carro no dá un palinazo, encontrarse nada menos que en el Sardinero. Creemos explicarnos ante los buenos aficionados.

Dedicaremos algunas líneas a otra cosa. Con la inclusión del Sporting en el campeonato regional, se ha de modificar, desde luego, el calendario asturiano. No respondemos, por lo tanto, con que se celebren precisamente los encuentros indicados más arriba.

En Extremadura, con un empate del Sport Club tendría bastante para dejar en casa al Club Patria, el equipo que parecía el más probable.

En los demás frentes no hay nada que merezca ser mencionado.

El partido Athletic-Arenas

BILBAO, 30.—El Athletic y el Arenas se han puesto de acuerdo para que arbitre su partido del domingo el señor Rasero. Así lo han manifestado a la Federación y al Colegio de Arbitros. Se espera que el designado aceptará el nombramiento.

El Español cambiará de nombre

BARCELONA, 30.—Se asegura que el Real Club Deportivo Español cambiará en breve su título por el de Real Club Deportivo Cataluña, aun cuando en su régimen interior se rija como en la actualidad.

MOTOCICLISMO

Directiva del Real Moto Club de España

En la Junta celebrada por el Real Moto Club de España se nombró la siguiente Directiva:

Presidente, don Oscar Leblanc; vicepresidente, don José Motta Aparicio; secretario, don Luis Hurtado Girón; tesorero, don Pablo Cantó Iniesta; contador, señor conde de la Cabaña de Silva; vocales: don Julián Velázquez, don Angel Rodríguez don Manuel Fuentes y don Emiliano Sanz. Presidente de la Comisión de Carreras, don Fernando Sirvent. Presidente de la Comisión de Turismo, don Ricardo Vicente Arche.

DEPORTES DE INVIERNO

En Cataluña

BARCELONA, 29.—Entre los círculos aficionados al deporte de la nieve se nota mucha animación, pues han caído las primeras nevadas en La Molina, que sirve de cuartel general a los excursionistas. Esta semana comienza oficialmente la práctica de los deportes de nieve del Centro Excursionista de Cataluña.

VINOS DE MISA

RANCIOS-MOSCATEL

La Casa de Camilo Castilla, desde su fundación en 1856, ha sido siempre la preferida por las Comunidades Religiosas por sus exquisitos vinos para la Consagración en la Santa Misa. Así lo testifican más de trescientos Conventos que figuran en la lista de nuestra clientela.

Y no sólo los Institutos Religiosos nos favorecen con su confianza dentro de España, sino que las más apartadas Misiones de Oriente (Malabar, China, Japón, Filipinas, Australia, etc.), así como las Residencias de América o las Iglesias Católicas de Inglaterra e Irlanda, se surten con preferencia de nuestros vinos y los propagan hasta los confines del mundo.

HEREDEROS DE CAMILO CASTILLA

CORELLA (Navarra)

(PEDID CATALOGO)

URGE LIQUIDAR POR TRASPASO

Vajillas, 60 pesetas; lavabos, 15; filtros, 10; bombillas metálicas, 1,10; taza china, 0,50; azucareros níquel, 0,75; aparatos eléctricos; saldo de camas doradas, bronce y plata, precios sin competencia. **UCENDO. Infantas, 7, esquina a plaza de Bilbao.**

"LA SEMANA CATOLICA"

Revista religiosa, fundada en 1882 y bendecida por cuatro Sumos Pontífices. Se publica semanalmente en cuadernos de 32 páginas de amena lectura.

A cuantos se suscriban por el año 1928 (5 pesetas) se les enviarán gratis todos los números que restan hasta el fin de año y oportunamente serán obsequiados con un ejemplar del magnífico y acreditado

CALENDARIO DE LA FAMILIA

para el año 1928, que forma un tomo de 200 páginas de variada y escogida literatura; es la guía más fiel y exacta de las familias cristianas.

En breve comenzará la publicación de la interesantísima novela **«El padre Mabuti».**

MADRID. ZORRILA, 4 DUPLICADO.

CHAMPAGNE VEUVE **CLICQUOT** PONSARDIN **REIMS**

Fiel a su tradición secular, esta Casa sirve siempre los deliciosos vinos de sus afamados viñedos de la Champagne.

GOLUNAY VINOS SELECTOS PARA TODAS LAS MESAS **ATOCHA, 139 TELEF. 16.611**

¡Amenaza peligro!

El picor cutáneo intenso es tan molesto como peligroso, pues en la mayoría de los casos es el precursor de numerosas enfermedades parasitarias de la piel. No obstante, friccionando a tiempo las regiones afectadas de prurito con el

Mitigal „Bayer"

se suprime casi siempre el peligro. La eficacia del Mitigal en toda clase de picor cutáneo, así como en todas las enfermedades parasitarias de la piel (especialmente en la sarna) ha sido confirmada por los médicos. Pida Vd. uno de los interesantes folletos explicativos que se reparten en todas las farmacias.

¡Use Vd. también Mitigal!

A otros tiempos, otras costumbres

Nuestros antepasados se servían del velón o del candil, sacaban del pozo el agua de beber, viajaban a caballo o en la desvencijada diligencia, vivían en casas pavimentadas con piedra, baldosín, ladrillo o madera.

En los tiempos modernos, con tocar un botón tenemos radiante luz eléctrica, disponemos de agua abundante con sólo dar una vuelta al grifo de la fuente, viajamos en el expreso, en automóvil o aeroplano, rápidamente y con la mayor comodidad.

El progreso no podía detenerse ante el pavimento de la vivienda, y para sustituir el duro baldosín o el ordinario entarimado, inventó un pavimento higiénico, limpio, cómodo, atractivo, duradero y económico, como el **LINOLEUM NACIONAL.** Siendo imposible detener la marcha del progreso, es evidente que, más pronto o más tarde, se decidirá usted a utilizar en su casa el **LINOLEUM NACIONAL,** porque así le conviene; y puesto que habrá de emplearlo, cuanto antes lo haga usted, más pronto podrá disfrutar de sus positivas ventajas.

Pídanos hoy el interesante folleto **«La Belleza y la Comodidad de su Hogar»** para que no se retrase el momento de evitar las numerosas molestias e inconvenientes que le están proporcionando los pavimentos antiguos.

LINOLEUM NACIONAL, S. A.

Apartado 979.—Madrid.

Sírvanse enviarme gratis el folleto «La Belleza y la Comodidad de su Hogar».

Nombre .....

Dirección .....

.....

Pueblo .....Prov.....

Una interesante novedad es el porta-alfileres «Ideal», que a una suave presión va facilitando de uno en uno el alfiler preciso, en posición vertical con la cabeza arriba, evitando el riesgo de pincharse. Indispensable para oficinas que usen alfileres, así como para los sastres, modistas, etcétera. Precio del aparato, cargado con 100 alfileres, pesetas 4,90, y por 0,75 más remite franco a domicilio.

L. ASIN PALACIOS, PRECIADOS, 23, MADRID.

CASA ROVIRA. POSTAS, 32 Y 34

LIQUIDACION VERDAD

CON ENORMES REBAJAS en todos sus artículos de géneros punto, ropa blanca, camisería, etc.

MUY POCOS DIAS VENTA AL CONTADO

DE SOCIEDAD

San Francisco Javier

El 3 celebrarán sus días las señoras viudas de Fernández Blanco y Páramos, señoritas de Armada y Losada y Jaraquemada, los señores Obispos de Orihuela y dimisionario de Oviedo, marqueses de Bermejillo del Rey, Bogaraya, Brenes, Ciria, Navas de Navarra, Reunión de Nueva España, Robedo de Chavela, San Juan de Nieva, Somosancho, Vallcabra y Villadarias, condes de Alpuente, Basoco, Llobregat, Real, San Juan de Jaruco, Santa Engracia, Torres Novaes de Quiroga y Villar de Fuentes, vizconde de Arberoa, y señores Alós, Allendesalazar y Azpiroz, Aparicio, Armada y Fernández Durán, Arvizu, Barroso, Beránger, Bores y Romero, Cabello, Castillo y Salazar, Contreras y Dueñas, Cortés, Cortezo, Chávarri, De Carlos, Dusmet, Elío, Espinosa Villapacín, Fajardo, Fernández de Córdoba y Arias de Saavedra, Fernández Golfín, Fontcuberta, García de Leániz, García Ontiveros, Garcilaso, Gil Biedma, González Longoria, Guajardo, López de Carrizosa y Girona, Marañón, Martínez Avial, Milláns del Bosch, Molina, Mongoles, Muguiro, Muñoz y Gámiz, Olazábal, Ordóñez, Pascual de Quinto, Rodríguez de Celis, Ros Dalmases, Salas, Sichar, Sánchez Cantón, Sánchez Dalp, Sanz Larrumbe, Semprún, Silva y Azlor de Aragón, Siso Cavero, Tornos, Vela y Matos Aguilar.

Boda

Han contraído matrimonio la distinguida señorita María Batet y Zurró y el ilustrado abogado don Eudaldo Melendrés y Rué.

Les deseamos una eterna luna de miel.

Galas de novia

Ha quedado expuesto hasta mañana en casa de los condes del Asalto el equipo de novia de su lindísima hija la señorita María Teresa Morenes y Carvajal, que el día 8 contraerá matrimonio con el marqués de Loriana, hijo primogénito de los marqueses de Urquijo.

Los novios han recibido muchos y valiosos presentes de sus respectivos deudos y relaciones, demostrándose las simpatías de que gozan en la sociedad aristocrática.

Fallecimientos

El señor don Francisco Cuéllar y Ballesteros falleció ayer en su casa de la calle de Vergara, número 4.

Contaba ochenta y dos años de edad.

Fué persona justamente apreciada. El entierro será hoy, a las once, al cementerio de San Lorenzo.

Enviamos sentido pésame a los hijos, doña María Eugenia y don Francisco; hijos políticos, don Cecilio Hereza Ortuño y demás deudos.

—El señor don Ramón Alonso Villar falleció ayer después de larga dolencia sobrellevada con gran resignación cristiana.

Era terciario dominico y cumplido y recto caballero.

El entierro será esta tarde, a las cuatro, al cementerio de San Isidro, desde la casa mortuoria, calle de la Visitación, número 1.

Muy sinceramente acompañamos en su justo dolor a la viuda, doña Soledad Sarro Pellico; hermanos, los reverendos padres Celestino y fray Sacramento de la O. P., hermanas políticas, doña María Sarro Pellico, viuda de Peral, y don Eleuterio Aza, a todos los cuales nos une antigua y cariñosa amistad.

Aniversario

Mañana se cumplirá el trigésimo aniversario del fallecimiento de la señora doña Vicenta Orduña y Galeano (cuyo esposo don Juan Alonso y Alonso murió el 14 de junio de 1899), ambos de grata memoria.

En diferentes templos de esta Corte se aplicarán misas por los difuntos, a cuyos hijos y demás deudos renovamos la expresión de nuestro sentimiento.

El Abate FARIA

PELETERIA MORATILLA

Confección, Reformas. Fuencarral, 105, 1.º

Se facilitan semillas en Marruecos

Entre los regalos de las cabilas al Rey figura una gran jaima

Nota oficiosa.—«El «Boletín Oficial» de la zona de Protectorado en Marruecos correspondiente al 25 del mes en curso publica, entre otros asuntos de interés general, una relación de las plantas y semillas que pueden facilitarse en la presente temporada por los viveros de los servicios Agronómico y Forestal; plantas y semillas que se facilitarán gratuitamente o a precios muy reducidos a quienes lo soliciten de la Dirección de Colonización en Tetuán, consignándose en el «Boletín» de referencia las fórmulas de petición y cuantas aclaraciones son pertinentes a este importante asunto.

Publica asimismo una noticia sucinta correspondiente al tercer trimestre del presente año, sobre higiene pecuaria y comercio de ganado.

Entre las notas agrícolas que completan la información hay una relativa al cultivo del algodón y otras relacionadas con la creación de una Escuela práctica de Sericicultura, enseñanzas agrícolas, oficinas de propaganda agrícola, Granja de Tetuán, deslinde de terrenos del Majzén para la colonización y observaciones termopluviométricas de la zona.

También publica el «Boletín» mencionado el pliego de condiciones particulares y económicas de Obras públicas que han de regir en la contrata de las obras para la construcción del garage en Larache de la Dirección mencionada, con un presupuesto de contrata de pesetas 123.508,96; y otro pliego de condiciones que regirán en la contrata de prolongación de la carretera de Melilla al río Muluya, por un presupuesto de pesetas 201.586,18.

* * *

Entre los regalos que las cabilas de la zona oriental hacen a sus majestades los Reyes, figuran una gran jaima forrada, dividida en tres compartimentos, uno de ellos a modo de salón, rodeado de haitis y colchonetas; otro compartimento ornado con cajones morunos, que contienen los regalos, y el tercero con todos los enseres que constituyen el ajuar de una familia indígena.

Figuran en la lista de obsequios ocho camellos y varios caballos.»

CINES Y TEATROS

GALERIA DE ARTISTAS DE LA PARAMOUNT

ESTHER RALSTON

Esther Ralston, con toda su familia, y desde muy temprana edad, recorrió los Estados Unidos en *tournées* artísticas muy reiteradas. Es mujer culta y gusta mucho de la lectura de los clásicos del teatro inglés y las obras principales del teatro moderno... Lo cual no ha obstado para que se decidiera a favorecer con su arte el cinematógrafo, enemigo mortal y victorioso del teatro, que tanto le agrada leer y representar. Paradojas que a lo mejor tendrán su explicación en los sueldos que la Paramount asigna a sus artistas...

Conocemos de Esther Ralston la encantadora *Peter Pan*, *El 13 de la buena suerte*, *Gente de calidad* y otras.

Shakespeare llora su ausencia; pero ¿qué se le va a hacer?

GACETILLAS TEATRALES

PRINCESA

Aumenta extraordinariamente la expectación por presenciar esta tarde la adaptación de la emocionante y poética novela de Balzac **«La piel de Zapa»,** que presenta la Metro Golwyn, bajo el sugestivo título **«Esclavo del Deseo»,** interpretado por Carmen Myers, la genial artista de **«Ben-Hur».**

Se despacha en contaduría sin recargo.

CINE IDEAL Y CINEMA BILBAO

5 de diciembre 1927. Fecha memorable, en que se estrenará la gran superproducción **«TRIPOLI».**

"La muñeca rota"

originalísima y simbólica producción española, se estrenará el próximo lunes 5 en los cines **ROYALTY** y **MADRID.**

"El capitán Blood"

de jueves a domingo, en **CINEMA ARGUELLES.**

CINE IDEAL Y CINEMA BILBAO

5 de diciembre 1927. Fecha memorable, en que se estrenará la gran superproducción **«TRIPOLI».**

PALACIO DE LA MUSICA

«El séptimo cielo», la película más sublime, la que ha merecido los mayores elogios en todo el mundo, explica, sin género de duda, por qué cada día tiene más aceptación el espectáculo cinematográfico.

CINE IDEAL Y CINEMA BILBAO

5 de diciembre 1927. Fecha memorable, en que se estrenará la gran superproducción **«TRIPOLI».**

Orquesta del Palacio de la Música

La actuación de Vianna de Motta y el eminente director del Conservatorio de Lisboa, en el próximo concierto de abono, hacen del Festival Beethoven un verdadero acontecimiento musical.

Se despacha en conduría de cinco a ocho, sin aumento de precio.

LA MARAVILLA CINEMATOGRAFICA "BEN-HUR"

Son tan completos los detalles y tan esplendorosos los fondos en que se mueven los intérpretes de **«Ben-Hur»,** que no hay escena, por sencilla que sea, que no provoque el entusiasmo admirativo.

Desde que comienza la película con la aparición de la estrella que guió a los Reyes Magos, hasta que termina con la última cena, donde el Salvador está simbolizado por un halo luminoso, el interés que despierta esta cinta va creciendo en progresión constante.

Las galeras a que la crueldad romana condenan a Ben-Hur, reproducción de bajeles antiguos, nos proporciona el espléndido espectáculo de la batalla entre las naves piratas y la flota imperial, que queda grabada indeleblemente en la memoria.

«Ben-Hur» es la película que se proyecta tarde y noche con gracioso éxito en el **CINEMA DEL CALLAO.**

CINE IDEAL Y CINEMA BILBAO

5 de diciembre de 1927. Retenga usted esta fecha memorable en que se estrenará **«Tripoli»,** la cinta de las grandes emociones, cifra y compendio de todas las galas y magnificencias que puede producir el arte de la pantalla.

Cartelera de espectáculos

ZARZUELA (Jovellanos, 4).—Opera.—Función segunda, abono de noches.—A las 9,30, Aida.

FONTALBA (Pi y Margall, 6).—Margarita Xirgu.—6,15 y 10,15. La ermita, la fuente y el río (butaca, cuatro pesetas).

COMEDIA (Príncipe, 14).—6, Calamar.—10,15, Calamar.

CALDERON (Atocha, 12).—Compañía Ladrón de Guevara-Rivelles.—A las 6,30, Felipe Derblay.—A las 10,30, ensayo general de Flores y Blanca Flor.

APOLO (Alcalá, 49).—A las 6,30 (jueves de moda), Las alondras.—A las 10,30, Las alondras. Se despacha en contaduría con tres días de anticipación a precio de taquilla.

REINA VICTORIA (Carrera San Jerónimo, 28).—Compañía-Díaz Artigas.—A las 6, Tambor y Cascabel (el éxito del año).—A las 10,15, Tambor y Cascabel.

LARA (Corredera Baja, 17).—6,15 y 10,30. ¡Mal año de lobos!

INFANTA ISABEL (Barquillo, 14).—6,30 y 10,30. Las veleidades de Elena.

ALKAZAR (Alcalá, 22).—6, Escápate conmigo (estreno).—10,30, Los cuatro Robinsones.

FUENCARRAL (Fuencarral, 143).—6,15, La loca aventura.—10,30, Comedia del arte.

COMICO (Mariana Pineda, 10).—6,30 y 10,30. Los lagarteranos.

LATINA (Plaza de la Cebada, 2).—Compañía Eugenio Casals.—A las 6,30 (matinée de gran moda), La del soto del Parral, cantada por Emilio Sagi-Barba.—A las 10,30, La del soto del Parral, extraordinario éxito de Augusto Ordóñez.

NOVEDADES (Toledo, 83).—6,15 y 10,15. El señor don Zorro.

CIRCO DE PRICE (Plaza del Rey).—Tarde, a las 6; noche, a las 10,15. Formidable programa. Exito grandioso de Rodela Ruiz Artiz, los mejores ciclistas del mundo.

FRONTON JAI-ALAI (Alfonso XI, 6).—4, a pala: Araquistain y Elorrio contra Quintana II y Begoñés III; a remonte: Arrizabalaga y Vega contra Ochotorena y Errezábal.

PALACIO DE LA MUSICA (Pi y Margall, 13).—A las 6 y 10,15. Noticiario Fox. Mínimo, gladiador. El séptimo cielo.

CINE DEL CALLAO (Plaza del Callao). 6.—10. Novedades internacionales. A través del tiempo (cómica) y Ben-Hur (por Ramón Novarro, el mayor espectáculo del mundo y de los tiempos (éxito magno).

REAL CINEMA (Plaza de Isabel II).—A las 6.—A las 10. Reportaje gráfico. La muchacha del día. Casanova. El galante aventurero, estupenda creación de Ivan Mosjoukine.

INFANTA BEATRIZ (Claudio Coello, 45).—A las 6.—A las 10. Reportaje gráfico. La mentira de Floridor. Casanova. El galante aventurero, estupenda creación de Ivan Mosjoukine.

MONUMENTAL CINEMA (Atocha, 91). A las 5,30.—A las 10. Actualidades Gaumont. Cuéntaselo a un guardia. Ricardito llega a tiempo. La casta Susana (magnífica comedia marca U. F. A., por Lilian Harvey).

CINEMA GOYA (Goya, 24).—Tarde, 6.—Noche, a las 10,15. El amor se impone (Charles Murray, estreno). Noticiario Fox. Justa, acuática (cómica, estreno). Novedades internacionales. Ballet ruso (por Florence Vidor).

CINEMA BILBAO (Fuencarral, 124; teléfono 30.796).—6 tarde y 10,15 noche. No jugnéis con el amor (Jacqueline Logan y Robert Frazer). Un enredo estudiantil (cómica). Estreno: Un beso en un «taxi» (Bebé Daniels).

CINE IDEAL (Doctor Cortezo, 2).—5,30 y 10. Exito enorme. No jugnéis con el amor (por Jacqueline Logan). Estreno: Un enredo estudiantil (comedia Cristié). Estreno: Un beso en un «taxi» (por Bebé Daniels).

CINEMA ARGÜELLES (Marqués de Urquijo, 11 y 13).—A las 5,30 y 10. Reportaje gráfico. El bombero de servicio. El capitán Blood (por J. Warren Kerrigan). La casa encantada.

PRINCESA (Tamayo, 4).—6 y 10,30. Gato Félix hambriento. El «jazz-band» del Follies (preciosa comedia en seis partes). La casa número 13 (muy cómica) y estreno de Esclavo del deseo (grandioso éxito).

(El anuncio de las obras en esta cartelera no supone su aprobación ni recomendación.)

¡Cuidado con la pintura!

Camisas excesivamente baratas. Un dependiente de mucho cuidado.

Francisco Aguilar Miguel, de treinta y un años, y Ramón García del Riego, de veintidós, son dos pintores de los de brocha obesa, que habitan en la calle del Barquillo, el primero en el 12, y el segundo en el 17.

Desde hace unos días se ocupaban en remozar la portada de un almacén de tejidos de la calle de Hortaleza, números 49 y 51.

La obra se iba alargando cada vez más. Cualquiera hubiese dicho que se trataba del «Cuadro de las lanzas» o de aquel del Greco, en que un pobre señor enfermo se palpa un bronquio.

La cosa fué que ayer los dos pintores acabaron al fin y se dispusieron a cobrar «la tela». Esto de «la tela» quiere decir, en vulgar, algo así como riqueza fiduciaria.

Y en lugar de encontrarse con el premio de su trabajo, se encontraron con que se les detenía, porque se descubrió que además de pintar «se pintaban solos» para llevarse toda la tela auténtica que podían.

Los dos confesaron su delito, si bien Aguilar afirmó que en resumidas cuentas únicamente echó el garfio a una pieza y eso por inducción de Riego. Y Riego niega lo de la inducción, pero confesó que también a él se le «pegaron» a las manos unos trocitos de tejido.

OTROS SUCESOS

Robo por valor de 300 pesetas.—Unos ladrones entraron en la casa número 14 de la calle del Marqués de Leganés, después de violentar una ventana, y se llevaron ropas y efectos por valor de 300 pesetas, propiedad del inquilino, don Mosés Ortega.

Un fresco.—Don Antonio Citori Rojas ha denunciado a un sujeto desconocido que, utilizando su nombre, hizo un pedido de 275 pesetas en una camisería de la carrera de San Jerónimo.

Sustracción impar.—Don Jesús Herráiz dejó su automóvil a la puerta de la casa número 121 de la calle del General Pardiñas, y cuando fué a ocuparlo se encontró con que se habían llevado una rueda del coche.

«Caco» atleta.—En una obra de la calle del Parador del Sol, número 38, unos forzudos ladrones arrancaron de cuajo una verja, entraron en la obra y se llevaron cuanto pudieron. En total una serie interminable de herramientas.

Un dependiente abusón.—El dueño de una tienda de la calle de Preciados, número 11, sorprendió a su dependiente, Quintiliano Arranz Velasco, cuando «acariciaba» la caja.

Detenido Quintiliano, se le extrajo la confesión de que su cariño al dinero de la tienda venía de tiempos atrás, y que en distintas veces se había llevado unas 800 pesetas.

Atropellos.—El automóvil 24.750, conducido por Pedro del Val, atropelló en la Puerta de Alcalá a Ciriaco López Romero, de quince años, con domicilio en Nuestra Señora de los Dolores, número 11 (Tetuán de las Victorias), y le produjo lesiones de pronóstico reservado.

—El 24.922, que guía Arturo Cazorla Auñón, alcanzó en la calle de Francos Rodríguez a Antonio García Orellana, de nueve años, que vive en Castillejos, 4, y le causó lesiones de relativa importancia.

—Don José Montiel Jiménez, de sesenta años, que habita en Castelló, 38, sufrió lesiones de pronóstico reservado al atropellarle en la carrera de San Jerónimo el automóvil 20.828, que conducía Carmelo Toledo Martín.

—A Maximino Arráiz Pascual, de treinta años, con domicilio en Jorge Juan, 69, lo arrolló en la calle de Torrijos un ciclista, que se dió a la fuga. El atropellado sufrió lesiones de pronóstico reservado.

La Policía logró detener al ciclista, que se llema Francisco Hernando Quijada.

—Por un carro, que desapareció del lugar del suceso, fué atropellado en la calle de la Princesa Salvador Moncó, de diez y siete años, domiciliado en Libertad, 18.

LA VIDA EN MADRID

Casa real

Con su majestad despacharon ayer mañana el presidente del Consejo y el ministro de Marina.

Después fué cumplimentado por el general Sanjurjo, quien dijo que había ido a despedirse de su majestad, por salir hoy en el rápido de Algeciras, desde donde, en hidroavión, marcharía a Tetuán, en cuya capital o zona pasará alrededor de mes y medio, para regresar a la Corte sobre esa fecha.

Cumplimentaron también a su majestad los capitanes generales de la región y de la Armada, generales Orozco, Cavalcanti, Borbón y Castelví, almirante Rivera, duque de Sevilla y ex profesor de sus altezas señor Loriga.

En audiencia recibió al teniente general don Federico Berenguer, general de división don Antonio Sánchez y Sánchez, generales de brigada don Antonio Juliá Nogueras y don Rafael Villegas, coroneles don José Cubiles Blanco, don Julio Mena Zueco, don Eugenio Pérez de Lema y don Luis Moreno, tenientes coroneles don Pablo Martínez Zaldívar, don Cayetano Benítez, y don Joaquín González Gallarza, comandantes don Luis Berenguer, don José Gil de Aballe, don José Martínez Parza, don Francisco Monterde y don Vicente Solana, y capitanes don Luis Carlos de Oteyza, don Pedro Gutiérrez y don Eustaquio Heredero.

—Anoche, a las 11,28, marchó su majestad a Valencia de Alcántara para tomar parte en la cacería que en su honor ha organizado don Antonio Garay en su finca «La Claverías», y que durará cuatro o cinco días.

Le acompañan varios aristócratas.

Le despidieron en la estación el gobernador civil, el marqués de Urquijo, presidente y miembros del Consejo de administración de la Compañía M. C. P. y alto personal de la misma.

—Ayer, cumpleaños de su alteza el infante don Alfonso de Borbón, la corte vistió de media gala.

Ciudad Universitaria

En Palacio se han recibido los siguientes donativos de españoles residentes en Asunción (Paraguay):

Don José González y González, 25 pesetas; don Emilio Robledo, 25, y don Pedro A. González, 25.

El ayudante honorario de su majestad ha dado con el mismo fin también 5.000 pesetas.

Sesión de la Comisión municipal permanente

La Permanente municipal en la sesión celebrada ayer, bajo la presidencia del señor Semprún, aprobó dos mociones de la Alcaldía: una para que se acepten las proposiciones de la Dirección del Instituto Geográfico y Catastral, con objeto de llevar a cabo los trabajos técnicos sobre la prolongación de la Castellana; la otra era con objeto de que el conde de Cedillo, como patrono del Colegio de San Ildefonso, pueda hacerse cargo, en representación del Ayuntamiento, de 12.158,35 pesetas, saldo del legado hecho a favor de la institución por doña Enriqueta Segundo.

Se aprobaron tres decretos de la Alcaldía, nombrando con carácter interino a tres funcionarios de arbitrios y suspendiendo de empleo y sueldo a un oficial segundo, por falta en el servicio, y a dos arquitectos sujetos a expediente.

Se dió cuenta de un oficio del delegado de Hacienda que aprueba, con algunas modificaciones, el presupuesto extraordinario de 55 millones de pesetas para obras y mejoras en el interior.

El señor Pérez Mínguez explicó palabras que hubo de pronunciar en la sesión anterior. «No me opongo—dice—a que los propietarios modestos construyan casas, sino a que lo hagan sin orden ni concierto, en perjuicio del problema municipal del extrarradio.»

El alcalde le contestó que hay consignadas 200.000 pesetas para premiar el mejor plan de urbanización del extrarradio, y que entonces podrá resolverse el asunto, sin perjuicio de nombrar ahora una Comisión que armonice los intereses de todos.

Se aprueban las bases para proveer por concurso la plaza de médico de la Guardia municipal. Se aprobaron varios presupuestos para mejora del alumbrado en algunas plazas.

En ruegos y preguntas el señor Barrado se hace eco de la denuncia recogida por un periódico, en el sentido de que el depósito provisional de mendigos no reúne las debidas condiciones sanitarias. El citado concejal manifestó que esas denuncias deben acogerse siempre con prevención, porque el número de asilados ofrece un porcentaje muy crecido de gente maleante.

El alcalde respondió que no le extrañan las deficiencias—que serán remediadas—, dado el carácter provisional del depósito. Añadió que se preocupa en activar los trámites para que el nuevo depósito de mendigos sea pronto una realidad.

Algunos tenientes de alcalde dieron cuenta de las necesidades de sus respectivos distritos, en cumplimiento de una indicación del alcalde.

—El alcalde no facilitó ayer noticia alguna a los periodistas. A las diez de la mañana conferenció con el ministro de Gracia y Justicia en el ministerio, y a la una y media fué a Gobernación.

Homenaje al ministro del Uruguay y a Brown Scott

En el Hotel Ritz se celebró ayer el banquete-homenaje al ministro del Uruguay, señor Fernández y Medina y a Mr. Brown Scott, nombrados recientemente doctores «honoris causa» de la Universidad de Salamanca. Mr. Brown Scott se halla actualmente camino de los Estados Unidos.

Con el señor Fernández y Medina se sentaron en la presidencia el ministro de Instrucción pública, presidente de la Asamblea Nacional, embajador de la Argentina; señores Almeida, Bermejo, Suárez Somonte, Rodríguez Viguri, ministros de Panamá y Perú, embajador de Cuba, Goicoechea, Benjumea, rector del Colegio de Bolonia, Antón y Bauer.

Asistieron además, entre otras personas, la señorita Díaz Rabaneda y los señores Clemente de Diego, conde de la Mortera, ministro del Japón, marqués de Olivart, Coullaut Valera, Carrillo Guerrero, Llanos, Sáinz Rodríguez, Moreno Carbonero, Gascón y Marín, Benlliure, conde de Cedillo, Barcia (don Augusto), Del Río Hortega, Xifra, Zurano, Prieto Pazos, Lafora, Ortega, Chacón y Puig de Asprer. El número de comensales se acercó a un centenar.

Enviaron expresivas adhesiones el duque de Alba, doña Concha Espina, doña Blanca de los Ríos, embajador de Alemania, conde de Gimeno, la Federación Universitaria Hispanoamericana, general Nouvillas y señores Tormo, González Hontoria Recaséns, Decref, Goyanes, Altamira, Caro, Beltrán y Róspide, Saldaña (don Crispín), Francos Rodríguez y otros.

El señor Bauer ofreció el homenaje en breves palabras.

El señor Antón, catedrático representante de Salamanca, consideró al ministro del Uruguay como jurista de pensamiento profundo y elegante decir. Dijo que la Universidad de Salamanca no se limita a contemplar sus pasadas glorias, sino que aspira a ser el centro de los estudios sobre la cultura española, de la que tanto los españoles como los hispanoamericanos somos herederos.

El señor Goicoechea ensalzó la labor de reivindicación española que realiza Mr. Brown Scott en sus trabajos pro Francisco Vitoria.

El acto—añade—representa el pago de una deuda de gratitud a los Estados Unidos, cuyos intelectuales, que tanto han hecho por la reivindicación española, pagan con su esfuerzo los errores de sus políticos. Dice que el ministro del Uruguay investiga en nuestros archivos con gran amor a nuestro común pasado, ya que todos debemos defender, y dar continuidad al patrimonio espiritual de la raza.

El señor Yanguas, como presidente de la Asociación Francisco de Vitoria, dice que la iniciativa de la creación de ésta fué del señor Fernández y Medina. En la Asociación se agrupan hombres de diversas tendencias, que olvidan sus discrepancias, por un ideal común: el de justicia, que resplandece en el ilustre dominico.

Terminó aludiendo a la labor hispanista que Mr. Scott desarrolla en las instituciones a que pertenece.

El ministro de Instrucción se adhirió al acto en nombre del jefe del Gobierno y dijo que, como catedrático, ve con gratitud los trabajos por la restauración de las viejas glorias salmantinas.

La aproximación hispanoamericana

El ministro del Uruguay, luego de agradecer el homenaje, manifestó que lo miraba como una afirmación más en el propósito de trabajar por la continuación y enaltecimiento de las grandes tradiciones de la cultura hispánica. Este propósito es más digno de loa en Brown Scott, que entiende que cada pueblo debe ser fiel a sus tradiciones, y ve en los pueblos hispánicos grandes fuerzas espirituales.

Recordó que hubo en tiempo en América en que estuvo de moda negar que existiera una gran cultura española y se quiso buscar los fundamentos de la civilización de América en algunas razas indígenas; pero ya se ha formado otro concepto; el restaurador de la fe fué Menéndez Pelayo. Todos los pueblos hispanoamericanos deben realizar su labor particular y contribuir a la general de la civilización, basándose en el patrimonio común. Una parte de esa labor la ha de realizar la Asociación Francisco Vitoria, difundiendo las doctrinas del gran jurista hasta hacerlas populares. Considera a Salamanca como el Sinaí de la nueva ley internacional, cuyas ideas hay que extender por todos los pueblos. El latín divulgó sobremanera por el mundo las doctrinas de Vitoria; hoy lo haremos por medio de varias lenguas. Las publicaciones de la Asociación serán traducidas al francés e inglés, y seguramente, al alemán y otros idiomas.

Hizo luego un índice de la labor que debe desarrollarse para la aproximación hispanoamericana: intercambio de profesores, becas para alumnos y residencias de estudiantes; intercambio de maestros de primera enseñanza, profesores de arte, etc.; aumento de bibliotecas, intercambio bibliográfico; depósitos y ferias de libros; auxilios para el abaratamiento de las ediciones; proteger la producción artística con exposiciones; crear o transformar escuelas en Roma y Atenas, en las que puedan convivir alumnos españoles, americanos, portugueses y filipinos; organizar un gran teatro, con escuelas anexas, de representación de obras clásicas y modernas consagradas por la crítica; llegar a crear en Salamanca un gran Instituto de Derecho Internacional para formar profesores y diplomáticos. También propugna la fundación en Salamanca de una Facultad de Teología, que enseñe la ciencia sublime y atraiga a alumnos de diócesis americanas que serán factores importantes en la vida espiritual de sus pueblos; generalizar la práctica de dedicar escuelas a los países hermanos y la desaparición en la enseñanza de lo que represente odio, negación o pesimismo.

Fué ovacionado y muy felicitado. Su discurso será publicado por el patronato de Bibliotecas Populares Hispanoamericanas.

Los nuevos capitanes de Estado Mayor

Ayer en la Escuela Superior de Guerra se celebró el acto de entregar los diplomas e imponer las fajas a los alumnos de la última promoción, nuevos capitanes de Estado Mayor.

Asistieron el marqués de Estella, el marqués de Camarena, el barón de Casa Davalillos, los generales Suárez Inclán, Toral, Millán Astray, Turné, Herreros, Saro, Ardanaz, Gómez Jordana, Navarro, Brunet, Vico, muchos jefes de Estado Mayor y representaciones de otras Armas.

El general Primo de Rivera presidió el acto. El general Fernández Heredia, director general de Preparación y Campaña, saludó al presidente, diciendo que le cabía la honra de darle las gracias en representación de los jefes y oficiales de su Cuerpo. Dijo que confiaban todos en su mando y en la acaretada reorganización de la escuela, ya que todos tratcban de servir a la Patria.

Terminó rogando al presidente que elevara a su majestad, al Gobierno y a los ministros de la Guerra y Marina el homenaje de sus respetos.

El presidente del Consejo dijo que siempre pensó en asistir a ese acto, pero que lo hacía con doble motivo por hallarse enfermo el ministro de la Guerra y por ser ésta la última promoción; que la faja no iba a desaparecer, sino que se conservaría como una insignia de servicio; insignia normal y premio oficial.

Añadió que para el Cuerpo existente no habría modificación. Por lo demás, no sería de buen tono el sostener un criterio contrario únicamente por mantener la sucesión. Añadió que la guerra había aportado algunas enseñanzas provechosas y que el prestigio del Cuerpo de Estado Mayor se había afianzado en las filas y en el campo.

Hasta entonces—dijo—se había considerado al Estado Mayor como una especie de burocracia. Sin embargo, durante la guerra en los repliegues de la desembocadura del río Martín y en Gomara puso de relieve el Estado Mayor su mérito estratégico.

Antes—añadió Primo de Rivera—nosotros decíamos que el Estado Mayor no hacía nada. Vino la guerra, y nos convencimos de que la burocracia que se le asignó fué una equivocación. En campaña, el Cuerpo de Estado Mayor demostró su actividad, su prepaarción, acreditada por sus estudios superiores.

Este prestigio se aumentará con la reorganización, porque las necesidades serán mayores. Podrán los elementos destacarse del Cuerpo unidad como familia chica y volver a su Cuerpo después de tres o cuatro años. Podrán ir a un sector especial de otras actividades, como Aviación, comisiones al extranjero. El sueño de todos perdurará, se conservará la representación externa del mérito que es la faja.

La historia y la tradición podrán quedar satisfechas.

La reforma del Cuerpo de Estado Mayor obedece a móviles y sentimientos. Desde hoy este Cuerpo estará más preparado y más enlazado con los demás.

La paz irá consolidando esta nueva situación. La preparación académica subsistirá como hasta el presente. Creo —añadió—que este Cuerpo viene padeciendo de la enfermedad de un excesivo espíritu corporativo. Lo que a todos conviene por igual es ese patriotismo y ese espíritu general, que nos haga amarnos y considerarnos de igual modo.

Después el comandante secretario dió lectura a los nombres de los diplomados, pasando éstos a recoger su estampa de manos del presidente del Consejo.

Los nuevos capitanes de Estado Mayor son los capitanes don Federico de la Iglesia Navarro, don Luis de Lano Peris, don Antonio Aynat Mareca, don Juan Villar Lopesino, don Manuel García Vaquero y Sáinz de Vicuña, don Manuel Estrada Manchón, don José Herreros y Queipo de Llano, don Ramón Ruiz-Fornell, don Ildefonso Domínguez Moriche, don Carlos Audibert Ortiz, don Juan Priego López, don Bartolomé Baro Hernández, don Gonzalo Suárez Navarro, don Benito Miranda Urquiza, don Juan Cerda Marqués, don Fernando Fuster Vilaplana, don Federico Fernández Castillejo y don Emilio Pérez del Yerro, de Infantería, y don Emilio Ucar Fernández, don Angel León Goiri, don Fernando García González y don Alejandro López Cornido, de Caballería.

Las fajas les fueron impuestas por los generales marqués de Estella, Ardanaz, barón de Casa Davalillos, Suárez Inclán, Fernández Heredia, Herreros, Ruiz Fornell, Gómez Jordana, Saro, Navarro, Brunet, Vico y Toral, coronel Jurado, tenientes coroneles Fernández Quintero y Alfonso Villa y comandantes Gofri y Ximénez de Saldoval.

El acto terminó con la impresión de varios grupos de los diplomados y con nuevo fajín.

Nuevo catedrático de Hebreo

Después de reñidas oposiciones, que terminaron el martes último, ayer fué adjudicada la cátedra de Hebreo, que está vacante en la Universidad de Salamanca, a don Francisco Cantera Burgos, en lucha con dos aspirantes más. El tribunal, que presidía don José Alemany, lo formaban dos catedráticos de Salamanca, dos de Madrid y uno de Barcelona.

D. Francisco Cantera.

El nuevo catedrático es un joven doctor de brillante carrera y profunda cultura, que se especializó muy pronto en los estudios de árabe y hebreo. El doctor Cantera nació en 1902 en Miranda de Ebro y cursó los estudios de segunda enseñanza en el Colegio de los Sagrados Corazones, de aquella ciudad. Más tarde se trasladó a Madrid para estudiar la carrera de Filosofía y Letras en la Universidad Central, que terminó con la calificación de sobresaliente en todas las asignaturas. Se doctoró con premio extraordinario, y obtuvo en la licenciatura el premio Rivadeneyra. Más tarde fué nombrado ayudante del Instituto de San Isidro y después auxiliar de la cátedra de Arabe y Hebreo en la Universidad Central.

Tiene publicados bastantes trabajos sobre filósofos árabes, hebreos y españoles, y ha traducido varias obras y la tradición rabínica *La vara de Judá*.

Conferencia del señor Maeztu en la U. P.

Ante numeroso auditorio disertó ayer en el salón de actos de la Unión Patriótica don Ramiro de Maeztu sobre «Un programa social de Unión Patriótica».

Presidió el jefe del Gobierno, que vestía de uniforme, porque venía de un acto de la Escuela de Guerra. Con él ocuparon la mesa presidencial el ministro de Instrucción pública y los señores Gabilán, Aristizábal, Lagunilla, Simonena, general Hermosa, rector de la Universidad Central y Martín Abad.

Voy a tratar—dice don Ramiro de Maeztu—de la posibilidad de un programa social de Unión Patriótica, porque los que a ésta pertenecemos tenemos un caudillo a quien corresponde señalar el programa a realizar.

Se negó la posibilidad de concertar las clases sociales para un programa de Unión patriótica. Sin esa negación no tendríamos el actual Gobierno ni habría necesidad de él.

Durante tres generaciones se ha predicado a los obreros la idea de que cuanto más aumente la riqueza más obreros habrá parados. Las predicaciones contra los capitalistas traen consecuencias catastróficas y es la primera que se demoralizan los que se dedican a grandes actividades y causa de esta desmoralización es que la clase media sólo aspira a convertirse en rentista a desempeñar profesiones liberales o a ingresar en departamentos del Estado.

Trata de las pensiones del Estado y dice que son admsibles cuando tienden a remediar necesidades urgentes, pero poco recomendables como sistema social. En Inglaterra las pensiones cuestan 300 millones de libras al año, y a pesar de ello hay más de un millón de obreros parados.

Hay que difundir el principio verdadero de que el salario está en razón directa del monto total de capitales y talentos que se aporten a la industria. Hay que aumentar los capitales y disminuir la mano de obra que acude al mercado, ¿procedimientos? de una matanza de personas nadie será partidario (*Risas*); la disminución de nacimientos choca con altos principios morales y con el supremo interés de la Patria; tampoco es buen camino fomentar la emigración.

La clave del problema social está en evitar que los campesinos emigren a las ciudades; otra necesidad es fomentar el desarrollo de los capitales, pero hay que hacer que el dinero de los ricos no se emplee ni en lujos ni exclusivamente en obras de caridad, sino en producir riqueza. Esta idea del capitalismo tiene los mismos fundamentos que la doctrina cristiana, la cual nos recomienda trabajo y austeridad. (*Muy bien.*)

Al hablar de la necesidad de desarrollar los talentos que intervienen en la industria, tocó la cuestión cultural por cuyo mejoramiento hizo votos, hizo un elogio del ministro de Instrucción pública y recordó que hace pocos días leyó en EL DEBATE el programa de estudios de un alumno de Elche en 1573.

La solución del problema social no es posible sin resolver el problema agrario, sin fomentar el capitalismo y sin elevar el nivel espiritual y cultural de las clases.

Al actual Gobierno le debemos en primer lugar, el orden, sin el que no hay progreso posible. (*Lee una revista de Méjico para demostrar que actualmente un peón mejicano está peor que en 1702.*) Pero además tenemos la paz en Marruecos, por cuyo sólo hecho debemos dar las gracias más rendidas al Gobierno. (*Muchos aplausos.*) Las Confederaciones Hidrológicas crearán obras capaces de sostener en el campo a diez millones de habitantes. Actualmente el pequeño ahorro llega a dos mil millones de pesetas y pasan de un millón los depositantes.

Otra obra maravillosa del Gobierno fué la supresión del juego; esto no se les ha dicho bastante a las clases obreras.

Los conceptos de unión y de patria —dice después—son fundamentales y deben ser consagrados. Los jóvenes deben transmitir estas ideas a las generaciones venideras. Nosotros pasamos, pero la Patria, la unión y España deben ser inmortales.

El señor Maeztu escuchó una larga ovación y fué muy felicitado.

* * *

El jefe del Gobierno antes de abandonar el local de la Unión Patriótica —en el que escuchó muchos aplausos— decía en un corro de amigos, que convenía divulgar el carácter de estas conferencias, que son políticas, pero no a la manera de antes, puesto que son además una enseñanza social.

Manifestaba también que el párrafo final de la conferencia era muy interesante porque ese debe ser el programa de la Unión Patriótica.

Una visita a la Escuela de Agrónomos

Los alumnos que han asistido al cursillo social agrario que acaba de celebrarse hicieron el domingo una visita al Instituto Agrícola de Alfonso XII y Granja Experimental de la Moncloa. Fueron recibidos y acompañados por el director de la Escuela, señor Arche, y por los profesores señores Salazar, Díaz Muñoz, Soroa, Cascajosa y Dueñas.

Los visitantes recorrieron las huertas, vegas y estufas para el cultivo, escuchando complacidos las explicaciones que les dieron los profesores de la Escuela, y admiraron los hermosos ejemplares de ganado de todas clases que en la misma se crían, tanto vacuno como lanares y de cerda, así como los cruces y reproducciones de las diversas razas e industrias derivadas de la leche.

Todos los alumnos, acompañados de algunos de los profesores del cursillo, comieron, invitados por la Confederación Católico-Agraria en el merendero de la «Puerta Verde», sito en Puerta de Hierro, y por la tarde continuaron la visita a los gallineros, conejares, almazara y bodegas de la Granja.

El ingeniero señor Díaz Muñoz, jefe de la Estación Agronómica, que desde primeras horas de la mañana no se separó de los alumnos, dándoles toda clase de explicaciones acerca de los cultivos, sitios y ganados que visitaban, les acompañó también de un modo especial en su visita por la tarde, en unión del ingeniero señor Soroa.

Los alumnos fueron presididos por el director de Fomento Social, reverendo padre Nevares, y por el presidente de la Confederación Nacional Católico-Agraria, señor Aristizábal.

La nueva línea del "Metro"

Ayer se celebró la subasta para realizar las obras del Metropolitano en el nuevo trozo Cuatro Caminos-Tetuán.

Se presentaron tres propuestas. La Sociedad a la que se ha adjudicado la contrata se compromete a efectuar las obras en un plazo de diez y seis meses, para el vaciado y construcción total del túnel. Los otros ocho meses, hasta el plazo de dos años señalados para la terminación total, se emplearán en el tendido de vías y cables.

El presupuesto de las obras está fijado en cuatro millones y medio de pesetas. La fianza depositada por la Sociedad construtora es de 80.000 duros.

Inauguración de la línea aérea Madrid - Sevilla

El servicio de la línea aérea Madrid-Sevilla fué inaugurado ayer. La salida del avión fué presenciada por las autoridades de la Aviación y por un numeroso público.

A las diez y cuarenta y cinco salieron juntos de Getafe el trimotor *Junkers* que inauguró el servicio, y el que, con tres pasajeros y carga salió para Lisboa. Los dos aviones realizaron sobre el campo varias evoluciones.

Marcharon a Sevilla el teniente coronel don Joaquín La Llave, en representación de la Aeronáutica militar; el presidente de la Diputación; el señor Moreno Caracciolo, presidente de la Unión Aérea Española; el marqués de Quintanar, consejero de la misma; el fotógrafo señor Marín y otros dos pasajeros.

Los dos aviones invirtieron menos de tres horas en llegar a sus destinos. En el aeródromo de Sevilla esperaron la llegada del avión las autoridades y fuerzas vivas.

"Mateo Alemán y la novela picaresca alemana"

Sobre este tema dió una conferencia en el Centro de Intercambio intelectual Germanoespañol el doctor en Letras don Manuel García Blanco, que fué presentado por el catedrático don Pedro Sáinz Rodríguez.

Después de una síntesis de la situación de España en los tiempos en que apareció la novela picaresca, hizo notar que este género no se adaptó en Inglaterra del mismo modo que en Francia, Holanda o Alemania. En este país, no obstante, logró una gran comprensión y difusión nuestra literatura picaresca.

Habló el orador de la traducción del «Guzmán de Alfarache», debida al padre Aegidius Albertinus, alemán que quiso buscar en Guzmán el héroe de un relato de aventuras que queda en segundo término, para destacar como móvil del libro el prurito moralizador, exagerando algo las moralidades del autor sevillano. A este propósito se refirió el estudio de Payer sobre las diferencias y puntos de contacto entre el pícaro español y el alemán.

La tercera parte que el padre Albertinus prometió no salió a luz, si no gracias al doctor Freudenhold en 1626, donde narra el viaje del pícaro a los Santos Lugares, influencia viajera derivada del descubrimiento de América.

La figura representativa del pícaro alemán es «Simplicius Simplicissimus», de Grimmelshausen, y su estudio y relaciones con la obra de Mateo Alemán formó la segunda parte de la disertación del señor García Blanco. Esbozó los rasgos literarios del autor del «Simplicissimus», de su estilo y formación, cuya obra se produce entre los deliquios caballerescos de las desprestigiadas novelas amorosas y los horrores anejos a la guerra de los Treinta Años. Parte de las aventuras de Simplicio es autobiografía del autor, quien acudió a la picaresca española en busca de su realismo humano.

El orador señaló las similitudes entre esta novela picaresca alemana y «Guzmán de Alfarache», ya por la forma autobiográfica, el empleo de moralidades, etc.

La interesante disertación del doctor García Blanco fué calurosamente aplaudido por el auditorio.

Fiesta en el Cerro de los Angeles

Mañana, primer viernes de mes, en la capilla de madres carmelitas, a las cuatro y media, exposición de Su Divina Majestad, rosario, plática por el padre Torres, S. J.; bendición y reserva.

Habrá servicio de autobuses a las tres y media, para regresar a las siete.

El IV Congreso Internacional de Ciudades

Se ha reunido la Comisión organizadora del IV Congreso Internacional de Ciudades, que se celebrará en octubre del año próximo en Sevilla. Presidió el teniente de alcalde de Barcelona señor Damians y asistieron los señores Fernández de Velasco, de Murcia; Jordana de Pozas y García Cortés, del Comité Ejecutivo de la Unión.

Se trazó el plan para los trabajos que faltan por hacer, y se adoptaron diversos acuerdos para gestionar del Gobierno, del Comité de la Exposición Iberoamericana, de las Compañías de ferrocarriles y de otros organismos, las asistencias necesarias para el éxito del Congreso.

Se acordó el modo de garantir la aportación de los elementos intelectuales de nuestro país a las tareas del Congreso de Ciudades, al que concurrirán acreditados técnicos extranjeros de la Administración municipal.

Ayer se entrevistó la citada Comisión con el ministro de Hacienda, señor Calvo Sotelo, para hablarle de la necesidad de que el Gobierno preste su concurso a este Congreso Internacional de Ciudades, de igual modo que los Gobiernos de Bélgica, Holanda y Francia los prestaron a los Congresos precedentes que se verificaron, respectivamente, en Gante, Amsterdam y París.

El señor Calvo Sotelo acogió la demanda con simpatía, y se brindó a apoyarla cerca del jefe del Gobierno, que es el que ha de determinar la forma como el Gobierno ha de participar en la Asamblea municipalista de Sevilla.

Homenaje al director de Seguridad

Ayer por la tarde fueron entregadas al director general de Seguridad, general Bazán, las insignias de la gran cruz del Mérito Civil, que le ha sido concedida recientemente por el Gobierno.

Al acto asistieron todo el personal de la Dirección, los jefes de las distintas secciones de Policía, comisarios de todos los distritos, jefes y oficiales del Cuerpo de Seguridad, etc.

El homenaje fué ofrecido por el subdirector, señor Alvarez Caparrós, y el general Bazán agradeció el honor, que estimó iba dirigido, más que a él, a los Cuerpos de Vigilancia y Seguridad.

Las cédulas en los pueblos

La Diputación ha prorrogado el plazo de recaudación de cédulas en los pueblos de la provincia hasta 31 de diciembre. Van recaudadas 600.000 pesetas, y los descubiertos suman 350.000.

En una nota de la Diputación se habla del notorio abandono con que procedieron la Agencia ejecutiva y la Inspección en el período precedente, ya que no se incoaron expedientes de apremio ni se molestó a otros contribuyentes que a los de Canillas.

En adelante contrastará la benevolencia durante el período voluntario con el rigor en el ejecutivo.

Velada en la Comedia

Con objeto de recabar fondos para la Biblioteca y para la concesión de los premios del certamen anunciado, la Asociación de Estudiantes Católicos del Bachillerato de Madrid ha organizado una velada, que se celebrará mañana, a las cinco y media de la tarde. Para toda clase de detalles, Casa del Estudiante (Mayor, 1).

Federación Universitaria Hispanoamericana

Esta entidad ha acordado nombrar socios de honor de la misma a las siguientes personalidades hispanoamericanas, que se han distinguido por su labor en pro del hispanoamericanismo: don Camilo Barcia Trelles, presidente de la sección de Estudios Americanistas de la Universidad de Valladolid; don Augusto Barcia Trelles, español; don Carlos Pereyra, mejicano; don Rufino Blanco Fombona, venezolano; don Enrique Molina, chileno; don Manuel Ugarte, argentino; don Alfredo Palacios, argentino.

Ha nombrado también representantes a los siguientes socios: don José de la Cuadra, en Guayaquil (Ecuador); don Rafael Henas Toro, en Bogotá (Colombia); don Justiniano Turizo y don Eduardo Castrillón Durán, en Medellín (Colombia).

Certamen de Taquigrafía

La Real Sociedad Económica Matritense ha organizado un concurso de taquigrafía para conmemorar el centenario del inventor de la taquigrafía española, don Francisco de Paula Martí, que se celebrará en los días 11 al 18 de diciembre. En cada una de las ocho pruebas de que constará se concederán tres premios, consistentes en otras tantas medallas de oro, plata y bronce. Entre los clasificados en primer lugar se adjudicarán también premios en metálico concedidos por el Ayuntamiento, las Diputaciones de Madrid y Valencia, la Asociación de la Prensa, el Centro Instructivo del Obrero, la Juventud Taquigráfica, el conde de Cerragería y don Francisco Galindo.

Podrán tomar parte en el concurso cuantos practiquen la taquigrafía y las inscripciones, que son gratuitas, podrán hacerse en la Secretaría de la Sociedad Económica, plaza de la Villa, 2, hasta el día 9 de diciembre.

Boletín meteorológico

Estado general.—Se aleja hacia Oriente la pequeña perturbación atmosférica del Atlántico, con lo cual mejora el tiempo en España.

Para hoy

Aero Club de España (Sevilla, 3).—4 tarde. Capitán Barberán sobre «Navegación».

Casa del Estudiante (Mayor, 1).—7 tarde. Doctor Blanc Fortacín sobre «Enfermedad hidatídica».

Dispensario Antituberculoso Municipal (plaza de la Villa, 5).—Don José Codina Castellví sobre «El Dispensario Antituberculoso Municipal». Presidirá el acto el ministro de la Gobernación.

Instituto Español Criminológico (Museo Antropológico, paseo de Atocha, 13).—6 tarde. Doctor Juarros sobre «Ilusiones y alucinaciones».

Instituto Francés (Marqués de la Ensenada, 10).—7 t. M. Gaillard sobre «El descubrimiento de los Alpes por los oficiales del mapa del Estado Mayor».

Museo Pedagógico Nacional (Daoíz, 7).—6,30 t. Don Pedro Rossello sobre «La Escuela y la Paz».

Otras notas

Banquete al doctor Nóvoa Santos.—Con motivo del triunfo obtenido en las oposiciones a la cátedra de Patología General por el doctor Nóvoa Santos, numerosos compañeros y amigos han acordado celebrar mañana, a las nueve y media de la noche, en Tournié, una comida en honor del citado catedrático.

Forman parte, entre otros, la Comisión organizadora, los doctores García del Real, Varela, Hernando, Rodríguez Pinilla, Peña, Salamanca, Jiménez Díaz, Sánchez Covisa, Crespo, Sánchez Harguindey, Casas Buylla, Regueiro, P. Carrasco, Sanchiz, Perpiñán, Regueral y Areal Herrera, y el presidente del Centro de Galicia, don Basilio Alvarez.

Las tarjetas para este banquete se expenderán hasta la una de la tarde de mañana en el Ateneo de internos de la Facultad de Medicina y en el Centro de Galicia (Alcalá, 10), y desde esa hora en el citado restaurante.

Unión Sanitaria de Funcionarios.—La Unión Sanitaria de Funcionarios Civiles ha abierto un concurso para proveer entre doctores y licenciados en Medicina varias plazas de médicos especialistas y de zona. Las solicitudes se admitirán hasta el día 15 de diciembre, en el domicilio social, Ventura de la Vega, 9, donde se facilitarán cuantos datos se deseen todas las tardes, de cinco a siete.

Un homenaje.—Un grupo de amigos y admiradores de don Mauricio Mosés y don Adolfo Beder, iniciadores de la Exposición de policromías oleografiadas que se ha celebrado recientemente, les obsequiará con una fiesta homenaje para conmemorar el éxito alcanzado por el certamen.

El homenaje consistirá en un banquete, que se celebrará hoy, a las nueve y media de la noche, en el Palace Hotel.

Las tarjetas pueden adquirirse en el mismo Palace al precio de 25 pesetas.

Exposición de Figuras Femeninas.—En el Museo de Arte Moderno se inaugurará mañana, a las once, una Exposición de cuadros del pintor catalán don Pedro Casas, constituída por una serie de figuras femeninas con atavíos y ambiente del siglo XIX.

La Exposición estará abierta al público todos los días, de once a una de la mañana y de tres a cinco de la tarde.

—o—

ARENAL, 4. POMPAS FUNEBRES

—o—

OBRA UTIL

El culto catedrático de la Normal Central señor Escribano, ha publicado una nueva edición de su interesante obra «Diccionario-Guía» de las carreras y profesiones en España.

Felicitamos a tan ilustre publicista y no dudamos de la acogida que el público dispensará a su nuevo libro.

—o—

POMADA CEREO Cura herpes, eczemas, úlceras, sabañones, grietas, quemaduras, granulaciones.

Oposiciones y concursos

—o—

Capilla Real.—Se anuncia a oposición en la Real Capilla de S. M. una plaza de capellán de altar y coro, dotada con 2.500 pesetas. El plazo de presentación de instancias termina el día 27 del actual, siendo los ejercicios de oposición el 29 y 30 del mismo.

Médicos de puertos.—La «Gaceta» de ayer anuncia a concurso entre médicos de Sanidad exterior, activos y excedentes, la provisión de los cargos de directores médicos de las estaciones sanitarias de los puertos de El Ferrol y San Sebastián.

Conservador de Ciencias.—La «Gaceta» de ayer anuncia a concurso entre licenciados en Ciencias Naturales la plaza de conservador de Ciencias del Instituto del Cardenal Cisneros, dotada con 2.000 pesetas anuales.

Hotel Imperial
MADRID.—MONTERA, 22.
El más cómodo y confortable
Pensión completa, 18 a 23 pesetas.
Director-propietario,
SATURNINO ARENILLAS

INYECCION YER
INFALIBLE en el tratamiento de la BLENORRAGIA RECIENTE o CRONICA. Cura radicalmente como ningún otro preparado.

SPIEDUM SALON DE TE
El preferido de las familias
HOY JUEVES DE MODA
TE BAILE: DOS PESETAS

ESTREÑIMIENTO
El Mejor Remedio
El Más Cómodo
El Más Económico
VERDADEROS GRANOS DE SALUD del Dr FRANCK
DE VENTA EN TODAS FARMACIAS
A. TRONCIN & J. HUMBERT, 59, Rue Nollet, PARIS

Cuide usted su estómago
porque es la base de
su salud
*
Yo padecí también como usted, pero me curó el
DIGESTÓNICO
del Dr. Vicente
VENTA EN FARMACIAS

CANAS

INVENTO MARAVILLOSO
para volver los cabellos blancos a su color primitivo a los quince días de darse una loción diaria con el Agua Colonia «LA CARMELA»; no mancha la piel ni la ropa, pudiéndose emplear como perfume en los usos domésticos; su acción es debida al oxígeno del aire, por lo que constituye una novedad; su aplicación se hace con la mano.
VENTA: Todas partes, y autor, N. López Caro, Santiago, y sucursal de Barcelona, Caspe, 32, donde dirigirán la correspondencia Isla de Cuba: pídase con el nombre de Agua de Colonia del profesor N. López Caro, República Argentina. En todas partes. Cuidado con las imitaciones y falsificaciones.

COTIZACIONES DE BOLSAS

INTERIOR 4 POR 100.—Serie F (70,45), 70,35; E (70,45), 70,35; D (70,40), 70,40; C (70,40), 70,35; B (70,40), 70,30; A (70,40), 70,30; G y H (70,40), 70,30.

EXTERIOR 4 POR 100.—Serie F (84,90), 84,80; E (84,90), 84,80; D (85,95), 85,60; B (86), 86; A (86), 86,50 G y H (89), 88,50.

AMORTIZABLE 4 POR 100.—Serie D (87), 87; C (87), 87; A (87), 87.

5 POR 100 AMORTIZABLE 1926.—Serie A (102,30), 102,30; B (102,30), 102,30.

5 POR 100 AMORTIZABLE 1927 (con impuestos).—Serie E (90,45), 90,40; D (90,35) 90,40; C (90,35), 90,30; B (90,35), 90,30; A (90,35), 90,30.

5 POR 100 AMORTIZABLE 1927 (sin impuesto).—Serie F (103), 103; D (103), 103; C (103), 103; B (103), 103; A (103), 103.

5 POR 100 AMORTIZABLE 1920.—Serie E (92,40), 92,25; C (92,25), 92,25; B (92,25), 92,25; A (92,25), 92,25.

5 POR 100 AMORTIZABLE 1917.—Serie C (91,50), 91,25; B (91,50), 91,25; A (91,50), 91,25.

DEUDA FERROVIARIA.—Serie A (101,65), 101,55; B (101,65), 101,55.

AYUNTAMIENTOS.—Villa de Madrid 1918 (88,75), 88,75; Subsuelo (93,50), 93,50.

VALORES CON GARANTIA DEL ESTADO.—Trasatlántica 1926 (102,75), 102,75.

CEDULAS HIPOTECARIAS.—Banco Hipotecario de España: 4 por 100 (90), 90; 5 por 100 (97,75), 97,70; 6 por 100 (109,75), 109,60.

EFECTOS PUBLICOS EXTRANJEROS. Cédulas argentinas (2,62), 2,63; Marruecos (88,75), 88,75; empréstito argentino B (102), 102.

CREDITO LOCAL.—(100), 100,10.

ACCIONES.—Banco Hipotecario (521), 525; Español de Crédito: viejas (295), 300; viejas (290), 295; Central (137), 138; Español Río de la Plata: contado (190), 190; fin corriente, 190; Hidroeléctrica Española (184), 184; Telefónica (100,45), 100,45; Minas Rif (500), 495; Duro Felguera: contado (61), 62; fin próximo, 62,50; Tabacos (203), 203; Fénix (390), 390; M. Z. A.: contado (533), 534,50; fin próximo, 536,25; Norte: contado (546,50), 548,50; Tranvías: contado (108,25), 108,50; fin próximo, 109,25; Altos Hornos (155,50), 155; Azucareras preferentes: contado (101,50), 100,50; fin próximo, 101; ordinarias: contado (36), 36; fin corriente, 36; fin próximo, 36,50; Explosivos (586), 589,50; fin próximo, 591,50; nuevos, 582,50 (no oficial), fin próximo, 585 (no oficial); E. Reus, B (90), 95.

OBLIGACIONES.—Gas 6 por 100 (104,50), 104,50; H. Española, D (101), 101; E. Malagueña (99), 100; U. Eléctrica Madrileña, 6 por 100 (104,50), 104,50; Ponferrada (83), 84; Transatlántica, 1920 (101), 101; Norte: cuarta (72), 72,75; quinta (72), 73; Alsasua (91,55), 90,60; Valencianas (100,50), 100,70; Alicante, primera (334), 333,50; G (103,15), 103,15; I (103,15), 103,15; Córdoba-Sevilla (336), 335; Oeste, segunda (43), 42; Metropolitano: 5 por 100 (89,25), 89; Azucareras: sin estampillar (78), 78; estampilladas (75), 75; 5,50 por 100 (100), 99,50; Real Compañía Asturiana, 1919 (102), 101,50; Construcciones Electro Mecánicas (88), 89.

BONOS. — Constructora Naval: 1921 (101,50), 101,50; 1923, segunda (101,50), 101,50.

Par.	Monedas.	Precedente.	Día 30
1,00	1 franco franc..	0,2375	0,24
5,00	1 belga	*0,84	0,855
1,00	1 franco suizo...	1,161	*1,175
1,00	1 lira	*0,3275	*0,3295
25,22	1 libra	29,31	29,58
5,19	1 dólar	5,97	6,07
1,23	1 reichsmark	*1,44	*1,455
0,95	1 cor. checa.....	*0,18	*0,1825
1,39	1 cor. sueca.....	1,76	
1,39	1 cor. noruega...	*1,60	*1,625
5,60	1 escudo	*0,2925	*0,30
2,50	1 peso argent....	*2,54	*2,57

Nota.—Las cotizaciones precedidas de asterisco no son oficiales.

BARCELONA

Interior, 70,35; Exterior, 84,75; Amortizable 5 por 100, 92,10; Norte, 550,75; Alicante, 535,75; Andaluces, 67; Orense, 33,05; H. Colonial, 92,50; francos, 23,95; libras, 29,60; dólares, 6,06.

BILBAO

Altos Hornos, 152; Explosivos, 583; Resineras, 64; Papelera, 123,50; F. C. Norte, 548,50; Banco de Vizcaya, 1.620; Central, 136; H. Ibérica, 615; Cooperativa Electra, 124,50.

NUEVA YORK

Pesetas, 16,60; francos, 3,9337; libras, 4,8787; francos suizos, 19,2875; liras, 5,4337; coronas danesas, 26,81; noruegas, 26,59; florines, 40,41; marcos, 23,885.

PARIS

Pesetas, 423; libras, 124,02; dólares, 25,42; belgas, 355,37; francos suizos, 490,25; liras, 138,25; coronas suecas, 685,50; noruegas, 676; danesas, 681,25; checas, 75,35; florines, 1.027,25.

LONDRES

Pesetas, 29,63; francos, 124,035; dólares, 4,8781; belgas, 34,9025; francos suizos, 25,295; liras, 89,80; coronas noruegas, 18,35; danesas, 18,1975; florines, 12,0725; pesos argentinos, 47,84.

(Cierre)

Francos, 124; dólares, 4,878125; belgas, 34,90; francos suizos, 25,30; florines, 12,0725; liras, 89,53125; marcos, 20,42; coronas suecas, 18,07; ídem danesas, 18,195; ídem noruegas, 18,345; chelines austriacos, 34,575; coronas checas, 164,50; marcos finlandeses, 196,75; escudos portugueses, 2,4375; pesetas, 29,575; dracmas, 367,50; leis, 795; mil reis, 5,4375; pesos argentinos, 47,875; Bombay, 1 chelín 6 peniques; Changai, 2 chelines 7 peniques; Hongkong, 2 chelines 0,25 peniques; Yokohama, 1 chelín 10,46875 peniques.

ESTOCOLMO

Dólares, 3,71; libras, 18,095; marcos, 88,65; francos, 14,65; belgas, 51,90; florines, 149,95; coronas danesas, 99,50; coronas noruegas, 98,75; marcos finlandeses, 9,35; liras, 20,30.

BERLIN

Dólares, 4,1855; libras, 20,421; francos, 16,47; coronas checas, 12,408; mil reis, 0,498; suizos, 80,685; chelines austriacos, 59,03; pesos argentinos, 1,788; florines, 169,15; escudos portugueses, 22,62; pesetas, 69,65; liras, 22,76.

ROMA

Consolidado, 81,45; francos, 72,23; libras, 89,70.

NOTAS INFORMATIVAS

La sesión de ayer acusa las mismas características que la del martes, aunque algo más acentuado el decalmiento de los valores del Estado. En los grupos de crédito e industrial prosiguen la buena orientación, y el corro internacional aumenta los cambios de todas las divisas.

El Interior cede 10 céntimos, lo mismo que el Exterior; 25 el 5 por 100 amortizable de 1920 y el de 1917, y cinco el de 1927, con impuestos. Los restantes títulos del Estado quedan firmes.

En el departamento de crédito aumentan cuatro enteros el Banco Hipotecario, uno el Central y cinco el Español de Crédito.

El grupo industrial cotiza en alza la Editorial Reus, Felgueras y Explosivos; en baja Azucareras, Altos Hornos y Minas del Rif, y sin variación Hidroeléctrica Española, Telefónica, Tabacos y Fénix. Respecto a los ferrocarriles, suben 1,50 los Alicantes y 50 céntimos los Nortes.

* * *

Moneda extranjera:

Francos: 150.000 a 23,85, 50.000 a 23,90 y 25.000 a 24. Cambio medio, 23,877.

Belgas: 25.000 a 85,50.

Libras: 1.000 a 29,58.

Dólares: 25.185,43 a 6,06 y 2.500 a 6,07. Cambio medio, 6,060.

* * *

Dobles registradas:

Banco Español de Crédito, 1,50; Azucareras ordinarias, 0,175; Explosivos, 2,25, y Alicantes, 2 pesetas y 1,75.

LA BOLSA EN BILBAO

BILBAO, 30.—En la sesión de hoy las acciones del Banco de Bilbao hicieron operaciones en pequeñas partidas a 2.040 pesetas y cerraron con demandas a este cambio y ofertas a 2.050. Las del Banco de Vizcaya operaron con demandas a 1.620 pesetas y ofertas a 1.430. Las del Banco Hispano Americano fueron solicitadas a 204 por 100. Los Centrales operaron con demandas a 136 duros. Los Nortes hicieron operaciones a 548 y 548,50 pesetas y cerraron con peticiones a 548. Los Alicantes operaron con demandas a 532. Las Ibéricas hicieron operaciones con demandas a 615 pesetas y ofertas a 617,50. Las Eléctricas del Viesgo se cotizaron con demandas a 460 y ofertas a 464 pesetas. Las Cooperativas de Madrid serie A, operaron a 124,50 duros. Los Cartagenas fueron solicitados a 180 duros, con ofertas a 184. Las Sevillanas de Electricidad tuvieron demandas a 154 duros y ofertas a 160. Las Papeleras Españolas estuvieron animadas e hicieron operaciones a 123, 124 y 123 duros y medio, cerrando con ofertas a este último cambio. El Consejo de Administración de esta Sociedad ha acordado repartir un dividendo de cuatro duros, descontando los impuestos.

Las Resineras operaron con ofertas a 64 pesetas. Las acciones de Explosivos, viejas operaron con demandas a 583 pesetas y las nuevas hicieron operaciones a 576, 578 y 579 pesetas. Cerraron con peticiones a este último cambio. Los Altos Hornos operaron con peticiones a 152 duros. Las Siderúrgicas del Mediterráneo hicieron operaciones a 517,50 pesetas con ofertas a 520. Las acciones de Petróleos operaron con ofertas a 120 por 100 y las de Espasa-Calpe tuvieron ofertas a 95.

RADIOTELEFONIA

MADRID, Unión Radio (E. A. J. 7, 375 metros).—11,45, Sintonía. Calendario astronómico. Santoral. Recetas culinarias.—12, Campanadas. Prensa. Bolsa. Programas del día. — 12,15, Señales horarias. — De 14 a 15,30, Orquesta Artys: «Jardines valencianos» (marcha), Peñalva; «Hollywood» (foxtrot), Rust; «La calesera» (gavota), Alonso; «Juegos malabares» (fantasía), Vives. Boletín meteorológico. Información teatral. Juanita Azorín: «La cuestión es pasar el rato» (fragmento), Alvarez Quintero; «Tierra hidalga», E. de Mesa; «La cojita», J. R. Jiménez. La orquesta: «Rosamunda» (obertura), Schúbert; «La traviata» (fantasía), Verdi. Juanita Azorín: «La cama de la novia», Cristóbal de Castro; «No vuelven los espíritus», Hernández Catá; «¡Aun dicen que el pescado es caro!», Blanco Belmonte. Bolsa de trabajo. Prensa. La orquesta: «Hispania» (one step), Dotras Fors.—19, Orquesta Artys: «María de los Angeles» (fantasía), Chapí; «Andrea Chenier» (fantasía), Giordano. Intermedio, por Luis Medina. Orquesta Artys: «Miguel Andrés» (fantasía), Larregla; «Dinorah» (fantasía), Meyerbeer.—21,30, Lección de Francés, por M. Rieu-Vernet.—22, Emisión retransmitida por Bilbao, San Sebastián y Salamanca. Campanadas. Señales horarias. Bolsa. Retransmisión del segundo acto de la ópera del Liceo de Barcelona. Charla musical, por don Conrado del Campo: «Chapí», con ejemplos musicales. Noticias de última hora.—24, Música de baile, orquestas Pizarro y Robinsón.—0,30, Cierre.

Radio España (E. A. J. 2, 400 metros).—De 17,30 a 19, «Serenata morisca», Chapí, por la orquesta. El santo del día. «La bohême», señora Ruiz de Ojeda; «La leyenda del beso», señor Vara de Rueda. «Arte religioso monumental español», conferencia por don Celestino E. Gonzalvo, de la Real Academia de S. L.; «Rosaura» (capricho), Díez Cepeda, orquesta. Concurso infantil. Charla infantil, por don Angel Sánchez Anaya; «Sardana de Garín», Bretón, orquesta. El día en Madrid y noticias de provincias y del extranjero. «Jugar con fuego», señora Ruiz de Ojeda; «Trova Gomis», señor Vara de Rueda; «Esteus ollos» (melodía gallega), Castro Chane, señora Ruiz de Ojeda; «Bohemios» (fantasía), Vives, orquesta. Cierre.

ANUNCIO OFICIAL

Confederación Sindical Hidrográfica del Ebro

Concurso para la ejecución de las obras de explanación, revestimientos, obras de fábrica y desagües de fondo incluidos en el tramo comprendido entre los perfiles 503 al 625 del proyecto reformado de la SECCION TERCERA DEL CANAL VICTORIA-ALFONSO

Acordado este Concurso por la Junta Social del Canal Victoria-Alfonso, las condiciones y modelo de proposición han sido publicadas en la «Gaceta» del día 30 de noviembre último.

FIRMA DEL REY

GUERRA. — Concediendo la gran cruz blanca del Mérito Militar al general del Ejército francés monsieur Monhoven.

Autorizando al ministro para que por el servicio de Aviación Militar, se adquieran por gestión directa, ocho motores Napier-450 C. V.

Proponiendo a los coroneles de Infantería, don José Subirana Espinal, para el mando del regimiento del Infante número cinco; don Enrique Ovilo Castelo, para el de la zona de Reclutamiento de Ciudad Real; don Higinio Cumplido Montero, para el de la de Cuenca, y don Miguel Llombart Llompart, para el de la Coruña.

Concesión de la cruz de María Cristina, en el empleo de alférez, al teniente de Infantería don Victoriano de Isasi González; de la cruz de primera clase del Mérito Militar, con distintivo rojo, al teniente de Infantería don Miguel Garau Fargas, y de la medalla de Sufrimientos por la Patria, pensionada, a un jefe y diez oficiales.

MARINA.—Disponiendo cese de auditor de la Jurisdicción de Marina en la Corte el auditor general de la Armada don Miguel Sánchez Jiménez, quien continuará de asesor general del ministerio.

Dando el mando de la provincia marítima de Barcelona al capitán de navío don Rafael Pérez Ojeda.

Ascendiendo al capitán de corbeta don Antonio Moreno de Guerra y Alonso y tenientes de navío don Pablo Ruiz Marcet y don Emilio Suárez Fiol.

Dando ingreso en el Cuerpo Jurídico de la Armada a los aspirantes aprobados en las últimas oposiciones.

Disponiendo cese en el destino de eventualidades el contraalmirante don Manuel Fernández Almeyda y nombrándole jefe de la división de cruceros.

GRACIA Y JUSTICIA.—Nombrando magistrado de la Audiencia territorial de Granada a don José Villalba Martos; presidente de sala de la territorial de Cáceres a don Arcadio Conde Otegui; juez presidente del Tribunal Industrial de esta Corte a don Zoilo Rodríguez Porrero; magistrado de la Audiencia de Madrid a don Juan Brey Guerra; de Jaén, a don Manuel Muñoz González; promoviendo a la categoría de magistrado de término a don Antonio Falcón y Juan, juez de primera instancia e instrucción del distrito de Palacio de esta Corte, y destinándole a la Audiencia de Madrid, y a magistrado de ascenso, con destino al Juzgado de primera instancia del distrito de Palacio de esta Corte, a don José González Llana y Fagoaga; nombrando magistrado de la Audiencia provincial de Santander a don Juan Muñoz y García Lomas; promoviendo a la categoría de magistrado de entrada a don Mariano Juján y Vicent.

Nombrando canónigo de Avila a don Eduardo Martínez González.

Concediendo libertad condicional a 48 penados de la jurisdicción ordinaria.

Los mejores y más baratos **SOMBREROS**
8, COLEGIATA, 8.

BRONCES ARTISTICOS
APARATOS ELECTRICOS
JOSE ORUETA
PRECIOS SIN COMPETENCIA
CRUZ, 17 TELEFONO 13.153 MADRID

SANTORAL Y CULTOS

DIA 1. — Jueves. — Stos. Nahum, pf.; Próculo, Evario, Obs.; Diodoro, pbro.; Mariano, dc.; Lucio, Rogato, Casiano, Cándida y Ansano, mrs.; Eloy, Ob., y Natalia, cfs.

A. Nocturna.—Cor Jesu.

Ave María.—11 y 12, misa, rosario y comida a 40 mujeres pobres, costeada por la marquesa de Rifes y don Manuel Cano, respectivamente.

40 Horas.—Buena Dicha.

Corte de María.—N. Sra. de la Almudena, en Sta. María (P.); La Blanca, en S. Sebastián; Consuelo, en S. Luis; Olvido, en S. Francisco el Grande.

Parroquia de las Angustias.—8, misa perpetua por los bienhechores de la parroquia.

Parroquia de S. Ginés.—Novena a N. Sra. de la Medalla Milagrosa. 6 t., Exposición, rosario, sermón, P. Calvo, C. M. F.; ejercicio y reserva.

Parroquia de S. Ildefonso.—Idem ídem. 5 t., ejercicio, sermón, señor Suárez Faura y reserva.

A. S. José de la Montaña (Caracas, 15). 4 t., Exposición de S. D. M.; 5,30 t., ejercicio y reserva.

C. del cementerio de Sta. María.—10,30, solemne funeral a las Animas y oración fúnebre por el señor Arriba.

Buena Dicha (40 Horas).—Triduo a Sta. Bibiana. 8, Exposición; 10, misa solemne; 5,30 t., Exposición, rosario, sermón, P. Inocencio López; ejercicio, reserva y gozos.

Góngoras.—Novena a Sta. Bibiana. 5,30 t., Exposición, rosario, sermón, señor Tortosa; ejercicio y reserva.

María Auxiliadora (Salesianos).—6, 6,30, 7, 8 y 9, misas.

N. Sra. de Atocha.—7, 8, 9 y 10, misas; ejercicio en el altar de N. Sra. del Amor Hermoso.

O. del Caballero de Gracia.—5,30 a 8,30 t., Exposición.

NOVENAS A LA PURISIMA CONCEPCION

Parroquias.—Covadonga: 5 t., Exposición, rosario, sermón, señor González Rodrigo, reserva y salve.—Dolores: 5,30, t., Exposición, sermón, señor Benedicto, ejercicio, letanía y salve.—S. Jerónimo: 10, misa solemne; 4,30 t., Exposición, estación, rosario, sermón, P. Meseguer, S. J., ejercicio y salve.—S. José: 11,30, misa rezada; 5,30 t., Exposición, estación, rosario, sermón, P. Urbano, O. P.; reserva y salve.—S. Marcos: 5 t., Exposición, rosario, sermón, P. Dodero, S. J.; ejercicio, reserva y salve. Salvador: 5,30 t., Exposición, rosario, letanía, sermón, señor García Colomo; ejercicio y salve.—Santiago: 5,30 t., Exposición, estación, rosario, sermón, señor Vázquez Camarasa; reserva y salve.—S. Antonio de la Florida: 5 t., Exposición, sermón, señor Sarda; ejercicio y reserva.—S. Andrés: 5 t., Exposición, estación, sermón, señor Verdasco, y reserva.

Iglesias.—Calatravas: 10, misa rezada en su altar; 11,30, rosario y ejercicio; 6,30 t., manifiesto, rosario, sermón, señor Portolés; ejercicio, reserva y salve.—Jerónimas del C. Christi: 5 t., Exposición, rosario, sermón, ejercicio y reserva.—O. del Caballero de Gracia: 7,30 t., ejercicio, sermón, señor Vázquez Camarasa y reserva.—M. Auxiliadora: 6 t., rosario, ejercicio, sermón, P. Aguilar, salesiano, y bendición.—M. Inmaculada: 6 t., rosario, ejercicio, sermón, señor Tortosa, y solemne reserva.—Pontificia: 5,30 t., Exposición, ejercicio, sermón, P. Cordero; reserva y salve.—Rosario: 8,30, misa, rosario y ejercicio; 5 t., Manifiesto, rosario, ejercicio, sermón, P. Alvarez, O. P.; bendición y reserva.—S. Francisco el Grande: 5,30 t., Exposición, rosario, sermón, señor Miner, y reserva.—S. Antonio de los Alemanes: 10, misa mayor; 5,30 t., Exposición, estación, rosario, sermón, señor Rubio Cercas; reserva y salve.—S. Pascual: 10, Exposición y misa solemne; 4 t., Exposición, estación, rosario, sermón, señor Pradilla; reserva y salve.—Sta. María Magdalena: 5 t., estación, rosario, sermón, señor Tortosa; ejercicio, reserva y salve.—Trinitarias: 6,30 t., Exposición, estación, sermón, señor Jaén; reserva y salve.—Jesús: 6,45, rosario y ejercicio; 10, misa solemne, con Exposición y ejercicio; 6 t., Exposición, rosario, sermón, P. Vegamian; bendición e himno.—S. Antonio de Padua: 9, ejercicio; 5,30 t., Exposición, ejercicio, sermón, reserva y plegaria.

HORA SANTA

Parroquias.—Almudena: Por la tarde, con manifiesto.—El Salvador y S. Nicolás: 11 m., con Exposición.—C. de María: 8 m. S. Lorenzo: 7 t., con Exposición.

Iglesias.—Buena Dicha: 7,30 t.—Capuchinos (Conde de Toreno): 6 t., Exposición y sermón.—Comendadoras de Santiago: 8,30 m., con Exposición.—Esclavas del S. Corazón; 6 t.—S. Antonio (Duque de Sexto): 5,30 t., con Exposición y plática.—Hospital de S. Francisco de Paula: 5 t., sermón.—Jesús: 7 t. — O. del Caballero de Gracia: 7,30 t.—N. Sra. de Lourdes: 5,30 t.—Pontificia: 5,30 t., por el padre Gil.—Reparadoras: 5 t., S. Manuel y S. Benito; 6 t., Servitas (S. Nicolás): 4,30 t.—S. Vicente de Paúl: 6 t.

CULTOS DE LOS VIERNES

Parroquias.—Almudena: 8, misa de comunión para el A. de la Oración.—C. de María: 8, comunión.—S. Ildefonso: 8, comunión para el A. de la Oración.—S. Ginés: 8, comunión para el A. de la Oración; 5 t., ejercicio, sermón y reserva.—El Salvador y S. Nicolás: Toque de oraciones, visita de cruces y explicación de un punto de Doctrina Cristiana.—N. Sra. de los Dolores: 8,30, misa de comunión para el A. de la Oración; por la t., ejercicio de desagravio.

Iglesias.—Bernardas del Sacramento: 8, comunión para el A. de la Oración.—Franciscanos de S. Antonio: 8, comunión y ejercicio al S. C. de Jesús.—Olivar: 8, comunión para el A. de la Oración; 6 t., ejercicio.—S. C. y S. Francisco de Borja: 8,30, comunión general para el A. de la Oración; 11,30, trisagio; 6 t., ejercicio y sermón. — Salesas (primer monasterio): 8,30, comunión para el A. de la Oración; 5,30 t., ejercicios.—Pontificia: 8, comunión general para el A. de la Oración y ejercicio.—V. O. T. (S. Buenaventura, 1): 4 t., Exposición, vía crucis, sermón y reserva.

A. C. N. DE P. (COMUNION MENSUAL)

Mañana, a las 8, en la capilla de Sta. Teresa, de la parroquia de S. José, se celebrará la misa de comunión mensual reglamentaria para los propagandistas del Centro de Madrid.

LA OBRA DE LA PROPAGACION DE LA FE

En la iglesia del Salvador y San Luis Gonzaga (Zorrilla, 3) se celebrará el sábado, 3 de diciembre, a las ocho y media de la mañana, una misa de comunión general que la Obra de la Propagación de la Fe dedica en el día de su fiesta a su excelso Patrono San Francisco Javier. Oficiará el Prelado de la diócesis.

La Junta diocesana de la Obra se reunirá a las cuatro de la tarde del mismo día, en la iglesia de las Mercedarias de Góngora, bajo la presidencia del señor Obispo. Después de la sesión de la Junta habrá una solemne función religiosa, con sermón, a cargo del P. Urbano, y bendición solemne con el Santísimo Sacramento.

* * *

(Este periódico se publica con censura eclesiástica.)

ALFONSO REPISO Batería cocina, aluminio y esmaltada. Lavabos, fregaderos. Batería al peso. Precios económicos y especiales para Comunidades, Colegios y Asociaciones benéficas. MESON DE PAREDES, 17.

ACEITES DE ORUJOS
Aparatos modernos de extracción, grandes y pequeños. Perfectos. Económicos. Disolvente ininflamable. Absoluta seguridad. JOSE P. DE GRACIA, AVENIDA PI Y MARGALL, 9. PISO A, 22. MADRID.

Linóleum
6 pts. m2. Esteras terciopelos saldo mitad precio. Sa-
MUEBLES
LA CONFIANZA
gran liquidación por cesación de comercio.
5, VALVERDE, 5.

Corsés-fajas especiales
Tel.º 11.922. La Fleur de Lys. Espoz y Mina, 10.

SOMBREROS LA HORRA
La fábrica más importante en sombreros de señora y niñas. Precios y calidades sin competencia, por ser directo del fabricante al consumidor.
FUENCARRAL, 26, PRINCIPALES. MADRID

PLISADOS
Se bordan vestidos; se hacen valnicas. VERA. Carretas, 9 (frente ministerio).

GRANDES REGALOS
de loza y cristal comprando los cafés y chocolates Salas. Se fabrica el chocolate a la vista del público desde 1,30 paquete en adelante. SAN BERNARDO, 70 (esquina Espíritu Santo). Teléfono 15.736.

URGE VENTA
de casa en plaza muy céntrica y comercial, construcción primera, renta 32.300 al 6,50 por 100 libre, desembolsando 180.000 pesetas. UNION, Pi y Margall, 5; cinco-siete tarde.

SORTEO NAVIDAD Y UNIVERSITARIA
De todos los sorteos remite billetes a provincias y extranjero, remitiendo fondos a su administradora, doña Felisa Ortega. MADRID, PLAZA DE SANTA CRUZ, 2.

¡¡OCASION!! La Casa de las Pieles
por reforma, liquida 1.000.000 de pesetas en Pieles sueltas para cuello y guarniciones, y 500 abrigos piel, largos, 145 pesetas.
SALDOS GRAN VIA, CABALLERO GRACIA, 50.
NOTA.—Los lunes regalos Kri-Kri a los niños.

INDUSTRIA IMPORTANTE PRIVILEGIADA
y de primera necesidad. A las personas industriales y a las familias en general. Con un capital de 200 pesetas manejadas por él mismo, y sólo tres días de trabajo a la semana, se consiguen 10 pesetas diarias. Pedid detalles, enviando sello de 25 céntimos, a PAULINO LANDABURU (ALAVA), VITORIA

DUBOSC OPTICO
GAFAS Y LENTES
con cristales finos para la conservacion de la vista.
L. Dubosc.--Optico.
ARENAL, 21. — MADRID.

BOMBAS DE TODAS CLASES
LA MAQUINARIA HISPANO-INGLESA S.A.
Sucesores en Madrid de
MORGAN & ELLIOT
Mejía Lequerica, 6
MADRID

¿QUIERE USTED NO TOSER, PASAR LA NOCHE TRANQUILO, SIN ESE COSQUILLEO EN LA GARGANTA QUE TANTO LE DESVELA?
PUES TOME UNA PASTILLA CRESPO
CON ELLA MEJORARA USTED SU CATARRO Y TODAS LAS MOLESTIAS DE LA GARGANTA.
EN TODAS LAS FARMACIAS DE ESPAÑA, PESETAS 2. AMERICA Y FILIPINAS, 4 PESETAS.
Representante en Méjico: CARLOS S. PRAST

ANTIASMATICO PODEROSO
REMEDIO EFICAZ CONTRA LOS CATARROS BRONQUIALES
JARABE MEDINA DE QUEBRACHO
Los principales periódicos profesionales de Madrid, entre ellos «El Siglo Médico», y otros de provincias, recomiendan en largos y encomiásticos artículos el JARABE MEDINA DE QUEBRACHO como el último remedio de la Medicina moderna para combatir el asma, la disnea y los catarros crónicos. Precio: 6,50 pesetas frasco. MEDINA, farmacéutico, SERRANO, 36, MADRID, y principales farmacias de España.

ARCAS INVISIBLES
Empotrada el arca en la pared, ésta queda lisa y sin salientes. La caja se puede tapar con el papel o la pintura del decorado y colocar encima un cuadro. Así quedará del todo oculta. Tengo estas cajas en muchos tamaños. Precios modicos. Pedid catálogo á
MATTHS. GRUBER
Apartado 185, Bilbao

¿Por qué conservar ese maldito resfriado que le cansa a usted, cuando con la SOLUCION PAUTAUBERGE puede usted verse libre de él al cabo de unos días? L. PAUTAUBERGE, PARIS, y todas farmacias.

GRAN OCASION
ALTAMIRANO, 20, BAJO.
Comedor, tresillos, espejos, cuadros y muchos muebles sueltos, muy baratos; de diez a una y cuatro a seis.

CALLOS
No se lamente usted de tener sus pies destrozados. No achaque a sus callos lo que a sus callos lo sólo es obra de su incuria. El que tiene la cara sucia es porque no se la lava. El que tiene callos, juanetes, ojos de gallo o durezas, es porque no usa el patentado
UNGUENTO MAGICO
que en tres días los extirpa totalmente
Pídalo en farmacias y droguerías, 1,50
Por correo 2 pesetas
Farmacia Puerto
Plaza de San Ildefonso, 4
MADRID

COMPARESE EL TRABAJO Y LOS ADELANTOS DE LA MAQUINA DE ESCRIBIR CONTINENTAL CON CUALQUIER OTRA MARCA, PIDIENDOLA A PRUEBA.

PROCEDENTES DE CAMBIOS POR LA SIN PAR MAQUINA DE ESCRIBIR CONTINENTAL, SE VENDEN MAQUINAS DE OCASION DE TODOS LOS SISTEMAS EN INMEJORABLES CONDICIONES. MUEBLES PRACTICOS PARA OFICINAS. INSTALACIONES COMPLETAS.

ORBIS, S. A.—Madrid, Pi y Margall, 18; Barcelona, Claris, 5; Valencia, Mar, 8; Zaragoza, Cerdán, 27; Sevilla, Pi y Margall, 25; Bilbao, Ledesma, 18; Palma de Mallorca, Quint, 7; Ceuta, Riego, 2.

†

EL SEÑOR

Don Ramón Alonso Villar

TERCIARIO DOMINICO

Falleció el día 30 de noviembre de 1927

Habiendo recibido los Santos Sacramentos y la bendición de Su Santidad

R. I. P.

Su esposa, doña Soledad Sarro Pellico; sus hermanos, los RR. PP. fray Celestino y fray Sacramento, de la O. P.; sus hermanos políticos, doña María Sarro Pellico y don Eleuterio Aza; sobrinos, primos y demás parientes

PARTICIPAN a sus amistades tan sensible pérdida y ruegan le encomienden a Dios en sus oraciones.

La conducción del cadáver tendrá lugar hoy, día 1 de diciembre, a las cuatro de la tarde, desde la casa mortuoria, calle de Manuel Fernández y González, número 1 (antigua de la Visitación), al cementerio de la Sacramental de San Isidro, por lo que le quedarán eternamente agradecidos.

No se reparten esquelas.

Ni se admiten coronas.

«La Almudena», Funeraria. Valverde, 3. Teléf. 15.931

†

EL SEÑOR

D. Pedro de Hornedo y Huidobro

Falleció el día 5 de agosto

EN ASTILLERO (SANTANDER)

Después de recibir los Santos Sacramentos y la bendición de Su Santidad

R. I. P.

Su director espiritual, reverendo padre Gabriel de Jesús, C. D.; sus hijos, don José María y don Pedro; hijas políticas, doña Cristina Pineda y doña Amanda Correa; nietos; hermanos, don Agustín y doña Alejandra; hermanos políticos, doña Petronila Huidobro y doña María Luisa Tous; sobrinos, primos y demás parientes

SUPLICAN a sus amigos se sirvan encomendar su alma a Dios y asistir al funeral que se celebrará el viernes 2 del actual, a las once de la mañana, en la parroquia de San Marcos.

†

EL SEÑOR

D. Francisco Cuéllar Ballesteros

Falleció el día 30 de noviembre de 1927

A LOS OCHENTA Y DOS AÑOS DE EDAD

Después de recibir los Santos Sacramentos y la bendición de Su Santidad

R. I. P.

Sus desconsolados hijos, doña María Eugenia y don Francisco Cuéllar y Hereza; hijo político, don Cecilio Hereza y Ortuño; nietos, don Cecilio y María Jesús; hermanos políticos, sobrinos, primos y demás parientes

RUEGAN a sus amigos se sirvan encomendarle a Dios y asistir a la conducción del cadáver, que se verificará hoy día primero de diciembre, a las ONCE DE LA MAÑANA, desde la casa mortuoria, VERGARA, 4, a la Sacramental de San Lorenzo, por lo que recibirán especial favor.

Se suplica el coche.
El duelo se despide en el sitio de costumbre.
(5)

†

XXX ANIVERSARIO

LA SEÑORA

Doña Vicenta Orduña y Galeano

DE ALONSO

FALLECIO EL 2 DE DICIEMBRE DE 1897

Y SU ESPOSO

Don Juan Alonso y Alonso

EL 14 DE JUNIO DE 1899

R. I. P.

Sus hijos y demás familia

RUEGAN a sus amigos se sirvan encomendarles a Dios.

Las misas y el manifiesto de Su Divina Majestad el día 1 y las misas del 2 en las religiosas Esclavas (Obelisco), en las iglesias de San Ignacio, oratorio del Espíritu Santo, San Ildefonso y Escuelas Pías de San Antón; el mismo día 2 la comida a los pobres en el Patronato de Enfermos (paseo de Santa Engracia); así como la misa que se dice los días 2 y 14 de cada mes, a las nueve, en el Perpetuo Socorro (Redentoristas), serán aplicadas por el eterno descanso de sus almas.
(A 7)

Oficinas de Publicidad R. Cortés, Valverde, 8, 1.º Teléfono 10.905

Quiosco de EL DEBATE
(CALLE DE ALCALA, FRENTE A LAS CALATRAVAS)

ANUNCIOS POPULARES

Hasta 10 palabras, 0,60 pesetas
Cada palabra más, 0,10 pesetas

Estos anuncios se reciben en la Administración de EL DEBATE, Colegiata, 7; quiosco de EL DEBATE, calle de Alcalá, frente a las Calatravas; quiosco de Glorieta de Bilbao, esquina a Fuencarral; quiosco de la plaza de Lavapiés, quiosco de Puerta de Atocha, quiosco de la Glorieta de los Cuatro Caminos, frente al número 1; quiosco de la calle de Serrano, esquina a Goya; quiosco de la Glorieta de San Bernardo, Y EN TODAS LAS AGENCIAS DE PUBLICIDAD

ALMONEDAS

DESPACHO, salón imperio, buenísimos. Autopiano, comedor Renacimiento, cuadros antiguos, tapiz, servicios café, etcétera. Urgente. Príncipe, 25. Entrada Visitación.

COMEDOR, saloncito caoba, alcoba, mesas de noche, camas. Hortaleza. 110.

COMEDOR, alcoba, sillería, tresillo, otros muebles. Puebla, 4, bajo izquierda.

¡**NOVIAS**! Inmenso surtido en camas doradas. Santa Engracia, 65.

¡**OJO**! Gran surtido en armarios, aparadores; precios increíbles. Santa Engracia, 65.

¡**NOVIAS**! Alcobas, comedores, últimos modelos, más baratos que en liquidaciones. Santa Engracia, 65.

¡**ATENCION**! Inmenso surtido en sillas curvadas, propias para bares. Santa Engracia, 65.

¡**ASOMBROSO**! Lavabos, perceros y sillas. Siempre gangas. Santa Engracia, 65.

¡**AVISO**! 5.000 sillas alquiler. Precios increíbles. Santa Engracia, 65.

CAMA, colchón y almohada, 50 pesetas; colchones, 12; armarios luna, 90; roperos, 90; aparadores, 115; mesas comedor, 19; cama dorada, 125. Plaza Santa Bárbara, 4; Estrella, 8 y 10. Doce pasos Ancha: Mateanz.

ARMARIOS de lunas superiores, señora y caballero. Meléndez Valdés, 46.

APARADOR, mesa, ocho sillas de talla. Serrano, 98; jueves, viernes, cinco-seis.

ALMONEDA particular por marcha; muebles lujo, despacho, salón Luis XVI, alcoba, comedor, cortinaje, otros. Libertad, 10.

ALQUILERES

TRANSPORTES, mudanzas, camionetas rápidas, desde 10 pesetas, transporto provincias. Peñón, 8. Teléfono 12.836.

ESCORIAL. Alquílase hotel ocho camas, jardín, azotea al pinar. Razón: Ramón Cruz, 63. Guereta.

ALQUILO locales para garages, talleres, depósitos, establecimientos, tiendas. Acacias, 2.

HERMOSO gabinete amueblado se alquila a persona seria. Santa Isabel, 25, principal.

CUARTOS magníficos, agua Lozoya, barrio Usera, 25, 35, 40 pesetas. Preciados, 1, tercero.

HABITACIONES inmejorables para oficinas, buenos dormitorios caballeros. Razón: Aduana, 11, portería.

BARRIO Castellana espléndido principal, propio Legación, Consulado, Sociedad. Informarán: Núñez Balboa, 8.

CUARTOS desalquilados hay dos mil disponibles. Publícalos «El Defensor». Y pueden elegirse cinco seleccionados donde convenga. Información general de la propiedad urbana, con magnífico plano y guía. Dos Reales. Quioscos.

CIUDAD Lineal, La Giralda, hotel amueblado, calefacción central, cuarto baño, garage, campo «tennis». Sánchez Díaz, 9.

BONITO principal entarimado, mirador, 8 piezas, 40 duros. Ramón Cruz, 6.

SE NECESITA buen piso, amueblado, céntrico. Montera, 41, entresuelo izquierda.

EXPRESS Salamanca, mudanzas, transportes económicos. Hermosilla, 6; teléfono 53.393.

HOTEL. Calefacción, baño, inmediato tranvía. Lozano, 12.

PISO grande, baño, gas, cerca «Metro». Amor de Dios, 11.

DESEO tomar alquiler hotelito nueve habitaciones, bastante jardín, sol, sitio sano, baño. Escribir ofertas: José Esteve. Caracas, 3, cuarto centro izquierda.

CUARTO propio oficina, ascensor, 250 pesetas. Mayor, 44.

PISO elegantemente amueblado, baño, calefacción, 350. Cruz, 14, segundo.

EXTERIORES 13-19 duros. Cartagena, 19, cerca «Metro».

ALVAREZ Castro, 17. Cuarto Mediodía, baño, teléfono, ascensor, gas, 180.

HERMOSILLA, 51. Bajo propio industria; entresuelo peluquería señoras, exterior, interior baratísimos, teléfono, ascensor.

HOTELES industria, vivienda. «Metro», tranvía. Doctor Esquerdo, 6. Cuarenta duros.

AUTOMOVILES

CAMIONES «Minerva», ómnibus, construcción sin rival en calidad y robustez. Pidan demostraciones. Representación. Automóvil Salón. Alcalá, 81.

ANUNCIANTES. Descuentos máximos. Presupuestos, dibujos gratis. Star. Montera, 15. Teléfono 12.520.

¿**QUIERE** comprar o vender un «auto»? Martorell se lo hará rápidamente. Ventas en seis días. P. Margall, 11.

CUSTODIA, 15 pesetas; motocicleta, 5. Compraventa. Remolcado gratis. Paseo Marqués Zafra, 6.

MAGNETOS, dínamos, motores (arreglos garantizados), piezas repuesto. Carmen, 41, taller.

ESCUELA chofers, prácticas conducción mecánica en «Hispano», «Citroën», «Ford», otras marcas, motocicletas, bicicletas. Talleres: Santa Engracia, 4, frente plaza Santa Bárbara.

ACCESORIOS. Compre una vez en «Victoria», Manufacturas Caucho, S. A. Comprará siempre inmejorables condiciones venta. Goya, 65.

GAMUZAS Manchester calidad, duración, únicas. Avisos: Toledo, 42, primero izquierda.

¡¡**ATENCION**!! Neumáticos todas marcas, Accesorios, Aceites lubrificantes. Nadie tan barato. Casa Codes. Carranza, 20.

¿**DESEA** neumáticos ocasión? ¿Desea arreglarlos recauchutándolos?, acuda Bravo Murillo, 55. Teléfono 33.096.

«**FORD**» turismo, motor inmejorable estado, baratísimo. Razón: Colegiata, 7. DEBATE.

BICICLETAS

BICICLETAS «Diamant» y «D'Austin». Venta a plazos. Cámaras y cubiertas, precios excepcionales. Catálogos gratis. Casa Agustín. Núñez de Arce, 4.

CALZADOS

CALZADOS crepé. Los mejores. Se arreglan fajas de goma. Relatores, 10.

SUESCUN es el que hace el mejor calzado a medida. Arenal, 26, entresuelo.

EXIJA usted para su calzado suelas tacones «Victoria». Prácticos, elegantes y duraderos.

SOLO Peláez ensancha el calzado verdad. San Onofre, 2. Taller.

CALZADOS Berman, pisos de goma, garantizados un año. Fúcar, 11.

SUELA cromo «Nonplus». Unica cuero impermeable, triple duración. Exigidla siempre. Apartado 59. Burgos.

COMADRONAS

PROFESORA y practicante Mercedes Garrido. Pensión. Consultas embarazadas. Santa Isabel, 1. Antón Martín, 50.

SEÑORA González. Practicante. Comadrona. Puericultura. Pensión autorizada. Francos Rodríguez, 18.

COMPRAS

COMPRO, vendo, alhajas, gabanes, pellizas, escopetas, máquinas fotográficas, papeletas del Monte. Casa Magro. Fuencarral, 107, esquina Velarde.

«**UNION Joyera**». Pago muchísimo por alhajas, perlas, brillantes, esmeraldas, objetos de plata, papeletas Monte Piedad; compramos mobiliarios completos. Cruz, 1, entresuelos. Despachos reservados. Teléfono 15.402.

COMPRO dentaduras artificiales, alhajas. Taller composturas. Plaza Mayor, 23, esquina Ciudad Rodrigo.

SI QUIERE mucho dinero por alhajas, mantones de Manila y paleletas del Monte, el Centro de Compra paga más que nadie. Espoz y Mina, 3, entresuelo.

CASA Serna, Hortaleza 9. Paga bien alhajas, brillantes, antigüedades, máquinas escribir, aparatos fotográficos, pianos, escopetas, gramófonos, discos, objetos, papeletas Monte.

SI QUIERE mucho dinero por muebles, alhajas, papeletas del Monte, objetos de valor, la casa que más paga, Espíritu Santo, 24, compra venta.

TRAJES caballero, regular uso, pago insospechadamente. Calle Recoletos, 9, carbonería. Teléfono 50.021. Ribera.

AVISO. Por encargo de señores coleccionistas extranjeros, pago mucho buenas pinturas, telas, objetos plata, joyas y antigüedades de todas clases. Juanito. Pez, 15. Se reciben avisos teléfono 17.487.

DENTADURAS artificiales, alhajas, oro, plata, platino, compro. Felipe III, 3, joyería.

COMPRO, vendo, cambio alhajas, aparatos fotográficos, máquinas escribir, pianos, pañuelos Manila, telas, encajes, abanicos, antigüedades y papeletas del Monte. Al Todo de Ocasión. Fuencarral, 45.

ALHAJAS, esmeraldas, brillantes, perlas, objetos de oro y plata, antiguos y modernos, compro cualquier cantidad a altos precios. Camilo Orgaz, Ciudad Rodrigo, 13. Madrid.

ANTIGUEDADES, Compra y venta. Prado, 5, tienda, esquina a Echegaray.

COMPRO papeletas Monte, alhajas, dentaduras. Plaza Santa Cruz, 7, platería. Teléfono 10.766.

CONSULTAS

ALVAREZ Gutiérrez. Consulta vías urinarias, riñón. Preciados, 9. Diez, una; siete, nueve.

DENTISTA. Extracciones sin dolor, 5 pesetas; empastes, 10; dentaduras completas, 125; coronas oro, 23 kilates, 30; trabajos al día. Barradas. Montera, 41.

ENSEÑANZAS

FACULTAD de Ciencias. Repaso de asignaturas. Victoria, 4, Academia.

BACHILLERATO universitario. Preparación por grupos, o asignaturas sueltas. Victoria, 4. Academia.

CLASES de Mecanografía, precios económicos. Orbis, S. A. Avenida de Pi y Margall, 18.

OPOSICIONES a la Diputación, Banco de España, secretarios Ayuntamientos, Radiotelegrafía, Telégrafos, Fomento, Estadística, Policía, Aduanas, Hacienda, Correos, Taquigrafía. Contestaciones programas o preparación. Instituto Reus. Preciados, 23.

OPOSICIONES Fomento, Cálculos, Contabilidad, Francés, Inglés, Taquigrafía, Mecanografía, 5 pesetas. Alvarez Castro, 16. Academia.

ACADEMIA Mercantil. Contabilidad, cálculos, taquigrafía, mecanografía, francés, inglés. Atocha, 41.

MECANOGRAFIA, enseñanza todos modelos, cinco, siete pesetas mensuales. Montera, 29.

COPIAS. Circulares. Montera, 29.

FOMENTO. Preparación apuntes por Cárcamo y Romeo. Clases independientes para señoritas. Academia Velilla. Magdalena, 1.

TELEGRAFOS. Academia Velilla. La que más alumnos ingresa. Internado. Magdalena, 1.

SEÑORITAS; enseñanza sombreros elegantísimos, fieltro, paja, fantasía. «Academia Serrano». Carretas, 12.

ACADEMIA A B C, Jardines, 24.—Preparaciones: métodos rápidos. Teneduría de libros: nuevos procedimientos. Cálculo mercantil: abreviación todas operaciones. Correspondencia y lenguas: español, francés, inglés. Ortografía: muy rápidamente. Reforma de letra: comercial, redondilla, etcétera. Taquigrafía: la más rápida; se lee como los caracteres imprenta. Mecanografía: método 10 dedos sin mirar las letras. Algebra: métodos fáciles.

PREPARACION Correos, Telégrafos, Radiotelegrafía, Catastro, Hacienda. Escuela Preparaciones. Pez, 15.

PARA ingresar Bancos, oficinas, ortografía, aritmética, caligrafía, reforma letra, mecanografía, contabilidad, francés, alumnos, alumnas. Escuela Preparaciones. Pez, 15.

ACADEMIA Górriz. Preparatoria ingenieros industriales, bachillerato universitario, ciencias, internado. Barquillo, 41.

EXTRANJEROS: para aprender español y hablarle correctamente, Estrella.

PINTURA, dibujo. Enseñanza completísima. Clases especiales señoritas, 15 pesetas mensuales. Amplio estudio. Razón: Montera, 19, anuncios.

COLEGIO católico francés, dirigido por sacerdotes diocesanos, regidos por ilustrísimo señor Obispo, admite jóvenes españoles de distinguidas familias para practicar francés y todas asignaturas. Vida familiar. También enseña perfectamente francés en algunos meses por correspondencia. Dirigirse: Supérieur, Ecole Saint-Paúl, Angoulême (Francia).

TAQUIGRAFIA, Mecanografía, Música, clases económicas. León, 25, segundo.

¡**ESTUDIANTES**! ¡Aprended Taquigrafía García Bote! (Congreso). Lección postal. Ferraz, 22.

INGENIEROS, arquitectos, ayudantes, peritos, aparejadores. Academia Cantos. San Bernardo, 2.

ESPECIFICOS

ESTOMAGOS cúranse con Bicarbonato Carminativo. Bote, una peseta, Victoria, farmacia.

REUMA; para quitar los dolores y purificar la sangre use IODASA Bellot. Venta en farmacias.

FILATELIA

PAQUETES sellos diferentes. Pidan lista gratis. Gálvez. Cruz, 1. Madrid.

FINCAS

Compra-venta

FINCAS rústicas, urbanas, solares, compra y venta. «Hispania». Oficina la más importantes y acreditada. Alcalá, 16 (Palacio Banco Bilbao).

COMPRA y venta de fincas y operaciones derivadas. Solvencia moral, técnica y económica. «Iberia Inmobiliaria». Mayor, 4. Teléfono 10.169.

SE VENDE finca cercada de piedra, cabida 14'9 áreas, a propósito instalar almacenes cereales, vinos, comercio, tejidos, ultramarinos, etc.; está contigua carretera Medinaceli a Barahona, dista tres kilómetros carretera estación ferrocarril de Miño; piedra, agua al pie en abundancia. Está paso cinco pueblos importantes estación comercio Miño de Medinaceli. Razón: D. Cirilo Latorre, Yelo (Soria).

VENTA de solares y hoteles a plazos. Reina, 5, primero.

¡**GANGA**! Próxima Glorieta Cuatro Caminos, vendo casa. Renta 27.500 pesetas. Precio 50.000 duros; puede adquirirse 30.000. Del Río. Fuencarral, 106; seis a ocho.

VENDESE casa a propósito industria cerca Glorieta Bilbao. Sin corredores. Razón: Cardenal Cisneros, 28.

ERNESTO HIDALGO. Compra-venta de fincas, gestión rápida, seria y eficaz. Agente de préstamos para el Banco Hipotecario. Torrijos, 1. Teléfono 55.056.

HOTELITO dos plantas, nuevo, 50.000 pesetas. Longres, 15 (Madrid Moderno). «Metro» Becerra.

VENTA terrenos directos propietario propio cooperativas 1.000.000 de pies, 0,30 pie. Se edifican casas desde 5.000 pesetas. 200.000 pies con 30 viviendas, 1,60 pie, incluyendo las treinta casas en el precio. 40.000 pies barrio Salamanca, próximo «Metro», 5 pesetas pie. Cambio por casas. Teléfono 13.346.

VENDO casa nueva 32.000 duros, descontar hipoteca Banco, buena situación, magnífica construcción rentando 8% libre. Apartado 701.

VILLALBA, vendo o alquilo hotel, moderna construcción, dos pisos, terrazas, invierno verano, baño, capilla, quince dormitorios, garage con vivienda, agua abundante, casa guarda, 23.000 pies, jardín. Razón: Teléfono 52.779.

CASA Puente Vallecas, 45.000 pesetas, renta 450 mes, completamente alquilada. Huertas, 37. Imprenta.

FOTOGRAFOS

RETRATOS para «carnets», kilométricos, etcétera, entregados en 24 horas, tres pesetas. Terol. Bola, 12, planta baja.

¡**BODAS**! Retratos, siempre Casa Roca. Tetuán, 20. ¡El mejor fotógrafo!

HUESPEDES

NUEVO Restaurant, Hotel Cantábrico. El más recomendable, céntrico, económico. Pensiones, cubiertos, abonos, carta, habitaciones con y sin pensión. On parle français. Cruz, 3.

PENSION Royalty, de familia distinguida verdad, todo «confort», calefacción central, matrimonios, estables. Santa Engracia, 5, segundo.

PENSION completa siete pesetas; baño, calefacción, ascensor, teléfono. Conde Romanones, 13.

PENSION Mirentxu. Plaza Santo Domingo, 18. Habitaciones soleadas. Matrimonios, viajeros, estables. Cocina vasco-francesa. Precios módicos. Hay ascensor.

HUESPEDES: gabinetes soleados, hermosos interiores. Carrera San Jerónimo, 37, segundo; ascensor.

PENSION completa, comidas sueltas, abonos. Corredera Baja, 4, segundo derecha.

TIBIDABO. Gran Restaurante Madrileño. Carretas, 4. Recientemente inaugurado.

CASA tranquila cede habitación amueblada señora buenas costumbres. Razón: Clavel, 13. «El Pilar».

PENSION Toledo. Viajeros y estables. Lope de Vega, 11, segundo.

CEDO habitación. Plaza de las Cortes, 8, último piso, derecha.

PENSION Excelsior. Pontejos, 2. Reformada completamente. La mejor, más céntrica y más concurrida. Vean precios, seguramente les interesará.

PENSION Alicante, Puerta del Sol, 9. Viajeros, estables, precios moderados. Baño, sala de lectura. Lo más céntrico de la Corte. «Hay piano».

PENSION Rodríguez. Especialmente para familias, con o sin pensión. Pensión completa, 10 a 25 pesetas. Calefacción, baño. Avenida Conde de Peñalver, 16.

ADMITO huéspedes, pensión 5 pesetas. Razón: San Bernardo, 56, continental.

URGE piso amueblado; siete habitaciones y servicio. Teléfono 54.235.

DESEO pensión completa, habitación independiente. Fuencarral, 51 duplicado, primero izquierda. Teodoro Inda.

PENSION estables cinco pesetas, gabinetes exteriores soleados. Mayor, 40, tercero.

PERSONA seria, cedo habitación sólo dormir, casa confortable, dos pasos Puerta Sol. Razón: Carretas, 3, continental.

PENSION Pereda, habitación exterior, ascensor, baño, ducha. Desengaño, 27, primeros.

HUESPEDES, dos amigos con, sin. Santísima Trinidad, 9 antiguo, portería.

EN FAMILIA admito estables con, 5,50 y 6 pesetas; baño. Pelayo, 34, principal derecha.

CEDESE una, dos habitaciones, clínica, cosa análoga. Leganitos, 25, principal izquierda.

MATRIMONIO alquila habitación céntrica señora, señorita. Preciados, 46, librería.

CEDO habitación señora, señorita, sacerdote. Alcántara, 24, segundo, letra D; casa nueva.

MATRIMONIO solo cede gabinete señora, caballero, baño, único huésped. Carretas, 8, segundo izquierda.

ESTABLES, habitación balcón, dos, tres amigos. Montera, 12, tercero izquierda.

MAQUINAS

MAQUINAS escribir «Regina», Super-Joya de la técnica moderna. Visitad exposición. Montera, 29.

MAQUINAS escribir. Abonos limpieza. Accesorios «Ygea». Montera, 29.

MAQUINAS escribir, calcular, multicopistas. Gran taller reparaciones. Teléfono 11.569. Montera, 29.

MAQUINAS escribir todas marcas. Visitad exposición. Montera, 29.

MAQUINAS escribir. Reparaciones, abonos. Alcocer, ex jefe talleres Yost y Barlock. Calle Santa Bárbara, 10. Teléfono 13.071.

MAQUINAS escribir ocasión todas marcas, la casa más surtida; no comprar sin ver precios. Leganitos, 1, y Clavel, 13. Veguillas.

OPTICA

GRATIS, graduación vista, procedimientos modernos, técnico especializado. Calle Prado, 16.

PELUQUERIAS

PELUQUERIA de señoras; 9, Carretas, 9. Ondulación, corte, tintes. Sección económica, ondulación y corte desde una peseta. Oriental Salón.

PRESTAMOS

CLEMENTE. Agente para préstamos del Banco Hipotecario de España. Madrazo, 26. Teléfono 12.499.

CABALLERO dispone 5.000 pesetas colaborando personalmente con otro, negocio tenga en marcha. Clarísimos detalles. Week. Alcalá, 2. Continental.

DINERO se ofrece sobre fincas importantes, interés módico, discreción absoluta. Montera, 41, entresuelo izquierda.

RADIOTELEFONIA

VISITE la Exposición aparatos radiotelefonía americanos. Tele-Audión. Arenal, 3.

DESENGAÑO, 14; radio baratísima. Aparatos corriente industrial, largo alcance, una lámpara, completo, con altavoz, 100 pesetas. Auriculares desde 2,25; cascos completos desde 5 pesetas. Ventas por mayor y menor. Envíos a provincias. Desengaño, 14.

RADIO, material americano y europeo, cascos a 10 pesetas; auriculares, 4,50; eliminadores térmicos, los únicos sin ruidos. C. N. E. Fuentes, 12.

TRABAJO

Ofertas

COLOCACIONES de todas clases. Escribir: Centro Católico. Colón, 14. Madrid.

BORDADORAS en oro faltan. Costanilla San Andrés, 10, tercero derecha.

AGENTES estables y viajantes para toda España necesitan importantes fábricas alemanas artículos religiosos. Dirigirse Apartado 462. Bilbao.

PRECISANSE agentes especializados venta máquinas escribir. Apartado 396. Montera, 29.

SEÑORA o primera doncella, 35 ó 40 años, con buenas referencias, necesito. Zurbano, 41.

SEÑORES marqueses necesitan doncella primera y cocinera. Sueldos diez, veinte duros. Informes. Montera, 41, entresuelo izquierda.

SEÑORAS: Avisen al teléfono 17.514, donde inmediatamente les facilitarán señoritas de compañía, mecanógrafas, taquígrafas, costureras a domicilio, manicuras, personas todas garantizadas. Montera, 41, entresuelo izquierda.

SEÑORAS, facilitamos servidumbre bien informada. Teléfono 17.155. Hortaleza, 41.

DESTINOS para licenciados Ejército, con sueldos hasta 3.000 pesetas. Remitan documento militar que posean. Centro Informativo. Ventura Vega, 19.

HACE falta criada para todo. Jardines, 28, primero.

FALTA cocinera sencilla pensión. Pelayo, 34, principal derecha.

SACERDOTE precísase para decir tres misas oratorio particular día 8, buena retribución. O'Donnell, 7.

SACERDOTE, necesita señora 40 años, formal, religiosa, para regir su casa. Escribir: Capellán Madre de Dios. Olmedo (Valladolid).

NECESITASE sirvienta formal. Santísima Trinidad, 9.

OFICIALAS de ropa blanca con muestras, faltan. Montera, 43, principal.

Demandas

SOLICITASE portería, ordenanza o cargo análogo. Sin pretensiones. Razón: DEBATE 5.266.

AMA de cría, primeriza, superior, desea criar en casa de los padres. Informes: Aureliano Montes. La Vellés (Salamanca).

JOVEN 31 años regentaría casa sacerdote, inmejorables referencias. Escribid: L., Fuencarral, 77, anuncios.

MANTEQUILLA fina francesa. Rivas. Montera, 23. Teléfono 15.943.

LOS MEJORES chorizos. Rivas. Montera, 23. Teléfono 15.943.

CHOUCROUT fresco de Strasburgo. Rivas. Montera, 23. Teléfono 15.943.

BACALAO sin espina, 1,75 cajita. Rivas. Montera, 23. Teléfono 15.943.

FILETES de arenque. Rivas. Montera, 23. Teléfono 15.943.

BRIE. Camembert. Petit Suisse. Rivas. Montera, 23. Teléfono 15.943.

CHORIZOS de la Rioja. Rivas. Montera, 23. Teléfono 15.943.

CHORIZOS Cantimpalos. Rivas. Montera, 23. Teléfono 15.943.

CHORIZOS León, gusto especial. Rivas. Montera, 23. Teléfono 15.943.

CHORIZOS de Burgos. Rivas. Montera, 23. Teléfono 15.943.

TOCINO inglés. Rivas. Montera, 23. Teléfono 15.943.

TURRONES de Jijona. Rivas. Montera, 23. Teléfono 15.943.

TURRONES de Alicante. Rivas. Montera, 23. Teléfono 15.943.

PELADILLAS. Piñones. Anises. Rivas. Montera, 23. Teléfono 15.943.

MAZAPANES de Toledo. Rivas. Montera, 23. Teléfono 15.943.

MANTECADOS. Polvorones. Alfajores. Rivas. Montera, 23. Teléfono 15.943.

PASAS. Higos. Orejones. Rivas. Montera, 23. Teléfono 15.943.

QUESOS. Mantecas. Comestibles finos. Rivas. Montera, 23. Teléfono 15.943.

ELECTROBOMBAS continúa, alterna elevando 500 hasta 4.000 litros agua por hora hasta 40 metros altura. Móstoles. Cabestreros, 5.

ABOGADO, civiles, mercantiles, criminales, testamentarías. Consulta económica. Princesa, 75; una-dos y seis-siete.

POLICIA particular: Investigaciones, vigilancias secretas. Informaciones: Carrera San Jerónimo, 12, principal.

GARANTIZADO perfectamente, vuestro capital rentará treinta por ciento. Apartado 512.

COBRO créditos, reclamaciones a Ferrocarriles, facturas incobrables. ATJA. Carrera San Jerónimo, 12, principal.

ESTOMAGO; para curarlo, lo más eficaz Pastillas Jeba, cuarenta años de éxito, cinco pesetas.

GRAN taller de reparaciones, máquinas de escribir. Casa «Yost». Barquillo, 4.

HAGO camisas, calzoncillos y reformas. Arroyo. Barquillo, 9.

CONSTRUCTORES. Bloques huecos de yeso de 40 × 20 centímetros, especiales para la construcción rápida y económica de tabiques. Soliciten muestra. Teléfono 52.951.

SOMBREROS caballero, señora. Reformo, limpio, tiño. Valverde, 3. Velarde, 10.

MARQUETERIA, herramientas, accesorios. Construcción. Nacimiento colores, 1,50. Aztiria. Cañizares, 18.

MARINELLI, dentista. Hortaleza, 14.

RELOJES, pulseras, caballero, despertadores y pared de las mejores marcas. Modernos talleres de composturas, garantía seria. Ismael Guerrero. León, 35 (casi esquina Antón Martín). Descuento diez por 100 a suscriptores presenten anuncio.

AZAFRAN puro garantizado en carteritas, marca registrada, «Dos Gatos»; pídalas en ultramarinos. Calidad inmejorable. Pedidos: Escolano, Apartado 1, Novelda.

ABOGADO. Consulta económica especial. Cava Baja, 16; tardes.

IMPERMEABLES «El Cisne», plaza Progreso, 3, fábrica. Impermeables señora y caballero, desde 40 pesetas; capitas niños, 7,50; trincheras, desde 60 pesetas.

SIDRAS marca «Asturianitas». Consultad precios. Válgame Dios, 5. Casa Trijueque. Madrid.

CHOCOLATE para diabéticos. Manuel Ortiz. Preciados, 4. El paquete, 2,65.

A LAS personas cultas y altruístas: joven autor novel con seis obras (dos dramas) sin poder estrenar (teniendo cartas literatos acreditando ser representables, desearía ayuda moral-material y repartiría mitad utilidades perpetuamente primera obra éxito. Dirijanse: Marcelino Hernández. Caravaca, 4, primero, 1.

¡**CONCHITAS**: Vuestro regalo: máquina escribir «Bing». Contado 220. Plazos, 15 mes. Representante: Carmona. Fuencarral, 83.

VENTAS

PIANOS buenos alquiler, 15. Plazos, 50. Autopianos, colas, armoniums Mustel. Rodríguez. Ventura Vega, 3.

CUADROS y muebles. Casa Roca, Colegiata, 11. La más surtida.

CASA Jiménez. Mantones de Manila. Mantillas españolas. Aparatos fotográficos, todas marcas. Facilidades pago. Precios limitadísimos; pídanos condiciones. Calatrava, 9. Preciados, 60.

APARATOS radio, burós, sillones, básculas, maletas, bicicletas, contado y plazos. Preciados, 27.

ACEITE fino de oliva, arroba de 12 1/2 litros, 30 pesetas. Corriente, 28. Jabón verde, arroba, 13,50. Gómez. Calle San Vicente, 6. Teléfono 16.334. Cupones Progreso.

FABRICA hielo funcionando, 6.000 kilos diarios, o maquinaria sola. Apartado de Correos 1.248. Madrid.

PIANOS. Vendo, compro; alquiler, 10 pesetas. Plazos, 15 pesetas. San Bernardo, 1.

LINOLEUM incrustado desde 11,25 pesetas metro cuadrado, colocado. Ronuk, cera inglesa para pisos. Castells. Plaza Herradores, 12.

AL TODO Ganga Compra y venta muebles. Ave María, 13.

SOLAR próximo Hipódromo y Colonia Bellas Artes baratísimo por urgir. Arenal, 22 duplicado.

A PLAZOS, precios de contado, toda clase de artículos, reformas de establecimientos y portadas. Consorcio Comercial, S. A. Mayor, 4, primero, B.

EL MEJOR café, marca «Titán». El economato de Relatores regala 90 cupones Progreso en cada kilo de café de esta marca y 100 cupones en las clases corrientes de 8 y 9 pesetas kilo, y 25 cupones por cada paquete de chocolate que expende de la marca «Panamá». Relatores, 9. Teléfono 14.459.

LINOLEUM, terciopelos, esteras, limpiabarros, burletes, artículos limpieza. Fuentes, 5. San Bernardo, 2.

ESTUFAS higiénicas, petróleo, poco gasto, grandes calorías. Desde 25 pesetas. Esparteros, 10.

SE VENDEN tablas de 1,95 metros de alto por 0,10 y 0,20 de ancho. Razón: Colegiata, 7. Madrid.

CUADROS antiguos, modernos, objetos de arte. Galerías Ferrares. Echegaray, 27.

VENDESE piano, cuerdas cruzadas. Ponzano, 29, principal, letra A, derecha.

CANARIOS superiores baratísimos. Todas razas. Libertad, 7, tercero izquierda (González).

PLAZOS y contado. Almacenes Madrileños, tejidos, sastrería, zapatería, muebles. Barquillo, 21, y Piamonte, 6.

LOS MEJORES carbones para calefacción, cocina, 120 pesetas tonelada. Avisos: Teléfono 50.767.

LOCOMOVIL húngara, gas pobre, 22 caballos, seminueva. Paulino Zaera. San Bernardo, 87.

LEGUMBRES mondadas; exijan los envasados en saquitos higiénicos de la Agrícola Segoviana por mayor. Rodríguez Mesa, Segovia.

SUSCRIPCIONES a

EL DEBATE

se reciben en:

Quiosco de EL DEBATE

Calle de Alcalá, frente

a las Calatravas

¡PRECIOS DE QUEMAZON!

¡ESTAS SON VERDADERAS GANGAS Y LO DEMAS PALABRAS Y PALABRAS!

En el deseo de que no nos quede nada de una temporada para otra, hemos resuelto LIQUIDAR una importante cantidad de géneros de estación a precios que juzgará el comprador.

Aquí insertamos unos pocos precios para su orientación:

Pañete algodón desde pesetas 0,60 metro.
Semilana fantasía desde 0,80 metro.
Gamuza lana, bordada, 90 centímetros, artículo de 10 pesetas, a 2,50.
Gamuza lana, colores lisos, 140 centímetros, a 4.
Cortes traje para caballero, estambres garantizados, desde 18 pesetas corte.
Lana, dibujo especial para batas, a pesetas 2 metro.

Y NO AGREGAMOS MAS PORQUE LOS HECHOS CANTARAN

Almacenes "LA CASA DE TODOS"

Avenida Pi y Margall y Chinchilla, edificio Calpe.

Publicidad PRADO-TELLO

VINOS Y CONAC
Casa fundada en el año 1730
PEDRO DOMECQ
PROPIETARIA
de dos tercios del pago de Macharnudo, viñedo el más renombrado de la región.
Dirección: PEDRO DOMECQ Y CIA, Jerez de la Frontera

Polígrafo "La Blanca"

Patente de invención número 47.838, por veinte años. El mejor y más económico aparato para reproducir escritos, música, dibujos, etcétera, hasta 200 COPIAS, en una o en VARIAS tintas con UN SOLO ORIGINAL.
Precio: 30 pesetas. Tinta, tres pesetas frasco. Kilo, 11 pesetas. Pídanse prospectos, indicando este anuncio a
MOYA F. DE BASTERRA HERMANOS
VITORIA (ALAVA)

AGUA DE BORINES

Reina de las de mesa por lo digestiva, higiénica y agradable. Estómago, riñones e infecciones gastrointestinales (tifoideas).

Lo fundamental en la baja de la peseta

Cotidianamente y casi sin esos saltos típicos en la cotización de nuestra divisa, nuestra peseta baja. El 21 de octubre aun estaba a 28,33 por libra esterlina. Ayer viernes—cinco semanas después—llegaba a 29,07, 74 céntimos en poco más de un mes.

Sin embargo, no es ella y de por sí lo más grave en el presente descenso. No es lo más inquietante los perjuicios que esa baja ocasiona a nuestra economía. Lo grave—a nuestro entender—son las circunstancias en que ese descenso acaece; la enfermedad de que parece ser indicio. Suplico al lector un poco de reflexión sobre estas líneas. Vamos a tratar de ser objetivos y desapasionados. Examinemos las circunstancias en que está bajando nuestra divisa y las causas que parecen originarla.

España ha vencido gloriosa y completamente en Marruecos. Por boca del *Times* del 21, Europa se maravilla de esa absoluta pacificación en el Rif, que parece un «milagro». En el exterior, el horizonte, sin nubes, no deja vislumbrar el menor peligro. En el interior, el orden político ha llegado a la consolidación; la dictadura marca el límite de lo que en política coercitiva se puede hacer. No obstante, la peseta baja... y amenaza llegar a los límites más extremos de su dolorosa post-colonial historia.

¿Pero es posible? ¿No serán «pesimismos» del autor de estas líneas? No, lector; es la cifra fría y escueta de la Bolsa, sin lirismos, quien habla así. Mas ¿por qué la Bolsa se vuelve contra nosotros? Tratemos de explicarlo.

Dos géneros de causas determinan este descenso: las unas son inmediatas, evitables fácilmente; las otras, mediatas, más difíciles. Las inmediatas son la especulación de un lado y el abandono de nuestra divisa, por otro. En España no hay política intervalutaria alguna. Nuestra administración dineraria carece de una dirección capacitada y moderna. La burocracia financiera española, formada en las facultades de Derecho, donde la economía ocupa lugar muy secundario, no parece tener la preparación suficiente para encontrar el buen camino en el laberinto financiero-dinerario de la post-guerra. Más que falta de voluntad es—a nuestro entender—falta de ambiente, de percepción lo que impide a nuestro país organizar y mantener una política dineraria científica y eficaz. Esto lo saben los especuladores extranjeros, y por ello han hecho de nuestra divisa el instrumento de sus ladinos juegos.

Más toda especulación obedece a una realidad. La especulación moderna no puede engañar, exagera tan sólo. Si la especulación extranjera juega contra España, es porque hay fundamentos—más o menos visibles—para ello. He ahí las causas mediatas a que nos referíamos.

España tiene un Gobierno fuerte, pero una economía débil. Con 22 millones de habitantes, España no puede seguir siendo sólo agrícola. Sus productos del campo, encarecidos por la densidad de población—carestía del suelo—no pueden competir en precios en extranjeros mercados. Mas aunque lleguen a vencer, su valor no es suficiente a compasar el valor de las mercancías industriales extranjeras que se importan en España. De ahí el déficit crónico, innegable, trágico, de nuestra balanza comercial, que no encuentra bastante compensación en otras exportaciones invisibles y que hace a *nuestra balanza de pagos estar en déficit permanente.*

Lo mismo ocurre a nuestra Hacienda. La Hacienda española ofrece un déficit que se va haciendo crónico. Toda la formidable energía de la dictadura, toda esa innegable voluntad que venció en Marruecos y se impuso en Barcelona y en Segovia, la que luchó, victoriosa, contra el fusil y la pistola, no ha podido imponerse a nuestra burocracia y vencer a la pluma y el balduque.

He ahí el enemigo real y formidable de España: *la burocracia.* La que está en nosotros, metida en nuestra sangre. La que nos hace creer que el Estado es la fuente de la riqueza. La que nos hace pensar que con sólo cuatro horas de oficina hay bastante trabajo. La que nos hace comprar las telas inglesas o los automóviles franceses, o las máquinas alemanas y pedir precios bajos y sueldos altos. La que está arrancando lo mejor de nuestra juventud a la producción o a la investigación. La que tiene atestadas las Facultades de Derecho. La que está dando a España una mentalidad de leguleyo.

Esa es en el fondo la causa suprema de la baja de la peseta, porque al impedir nuestra industrialización, condena a raquitismo nuestra economía. Para combatirla no tenemos más que la Universidad y la Prensa. Sólo éstas pueden vencer al verdadero enemigo de España, que es la burocracia.

Antonio BERMUDEZ CAÑETE

Londres, 26 de noviembre.

CHINITAS

«Los holandeses no reconocerán a los Soviets.»

¿Lo han pensado bien?

¿Bien, bien, bien?

Y a Araquistain, ¿qué le decimos? ¿Quién es el guapo que va a soltarle: «Oiga, que dice Holanda, que...»

Nada, que no. Que no nos atrevemos.

* * *

Como uno es viejo en el oficio, comienza siempre los editoriales por aquel párrafo final, que suele comenzar: «Por consiguiente...» «Resumamos...» «Por eso nosotros...» «En una palabra».

Y aun así nos quedamos muchas veces in albis.

Por ejemplo:

«Sin que seamos de los que admitimos como inminente e irremediable un conflicto bélico que venga a poner de nuevo en trance de muerte a Europa, tampoco somos de los optimistas recalcitrantes que no transigen con la posibilidad de una lucha armada en nuestro Continente.»

Ahora, ustedes dirán si se atreven con las dos columnas de que es término esa conclusión terminante. Que, además, tiene un «Seamos de los que admitimos», que es para pedir tila.

* * *

«Don Marcelino Domingo disertará sobre «Los Parlamentos internacionales y el Parlamento nacional.»

Ya estaban quedando mal con el difunto parlamentarismo sus deudos y allegados.

Porque suponemos que lo de Domingo será una oración fúnebre...

Y si no, son unos ingratos.

* * *

Las cosas raras que lee uno:

«Las carreteras están destrozadas, y en todo el trayecto de la vía férrea de Tenes a Orleansville todas las obras de arte han desaparecido.»

El inconveniente de abandonar cuadros y estatuas en sitio tan poco a propósito. ¿A quién se le ocurre?

VIESMO

Dos franceses detenidos en Stuttgart

—o—

PARIS, 30.—Telegrafían de Berlín al *Journal* que las autoridades judiciales de Stuttgart han ordenado la detención, sin pruebas de haber cometido delito alguno, a dos súbditos franceses, uno de los cuales es agente de seguridad del Ejército de ocupación, y de quien se pretende que declare que en una conversación particular sostenida por él con determinada persona de Maguncia, dijo que el Gobierno francés subvencionaba el diario *Mensheit.*

A pesar de la categórica negativa y el juramento prestado, el juez ordenó la detención.

OPINIONES, por K-HITO

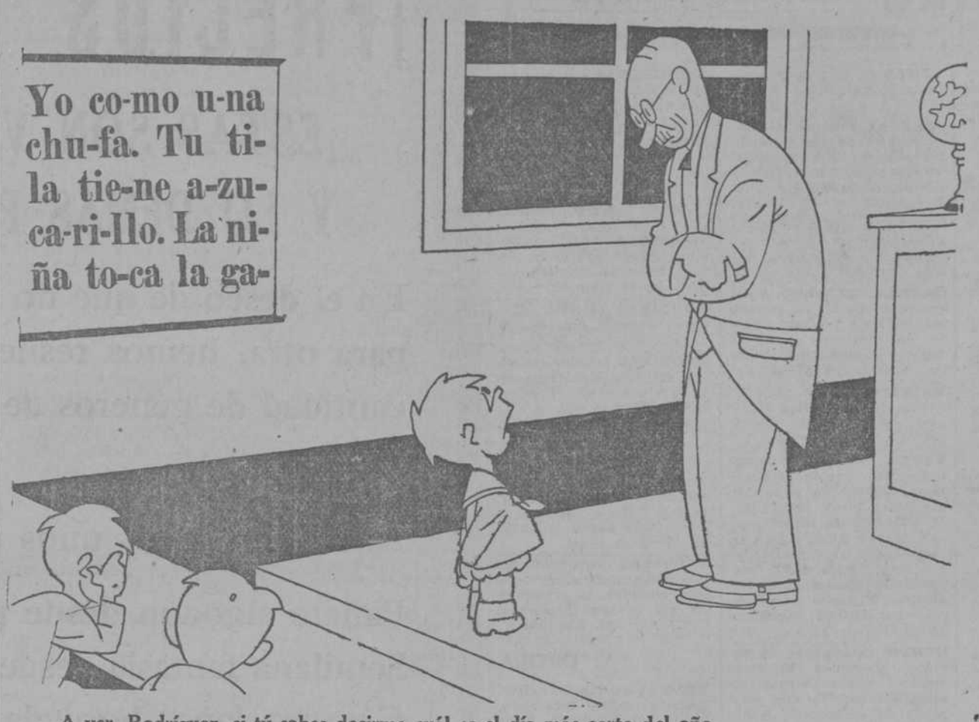

—A ver, Rodríguez, si tú sabes decirme cuál es el día más corto del año.
—Sí, señor: el domingo.

MOTIVOS DEL CAMPO

Tengo una nueva visión del Viático en el pueblecito.

Esta mediodía, volviendo de pasear, me he tropezado con cuatro robustos mocetones que traían en hombros a un compañero suyo, tendido sobre una camilla improvisada—una escalera de mano y un atadijo de mantas que lo cubrían de pies a cabeza—. Han doblado por el esquinazo de la gran torre almenada. Un momento sus pasos unánimes y firmes han levantado una resonancia hueca en los ruellos del callejón. Varios rapaces que jugaban a la pelota contra el muro del viejo palacio han corrido ávidos de la novedad. Entretanto, la señora Marisantos, que ya estaba al cabo de todo, me repetía:

—Debe de estar muy malo. Le dió un repente en el campo y se quedó privado y no vuelve.

—¿Pero quién es?

—Máximo, el de la Gurriña. El más guapo mozo del pueblo y de la contornada. No exageraba en su oficiosidad la señora Marisantos. Máximo era el prototipo de una brava estirpe de campo, hecho arrogancia y juventud. No sangre, sino fuego, diríase que corría por sus venas, según tenía de encendida la color del rostro. Sus mismo ojos verdes de uva en agraz, parecían arder en una interior llama, que, a veces, bajo el párpado perezosamente entreabierto, dábales reflejos de brasa. El sol, el viento y las intemperies habíanlo bronceado. Parecía una viva estatua, lo mismo cuando arqueaba su braza, hecho un músculo de hierro al lanzar la barra, que cabalgando como él sabía cabalgar.

La última vez que le vi, fué ayer mismo en los llanos de San Babil. Estaba arando el campo de su padre. Iban delante las mulas arrastrando el arado, cuyo rejón hundíase como una proa en la tierra endurecida, y él, el fuerte puño en el timón, caminaba atento al nuevo surco, con la arrogancia y el tesón de un nauta. A veces, deteníase a contemplar la faena. Con su ancho tórax despechugado, y al aire la cabellera revuelta, mostrábase audazmente insensible al airecillo áspero y sutil que descendía de la sierra. Luego, las mulas volvían a su lento andar y él cantaba una copla que resonaba largamente por entre los olivos del llano.

¡Qué mudanza de ayer a hoy! Ya anochecido, después del Angelus, la campana ha tocado a Viático. En unos minutos se ha congregado ante el pórtico la flor de la juventud; los mozos amigos, los que con él trabajaban esta mañana, y, además, muchos viejos labradores por amistad de su padre. Todos traían esos gruesos blandones que el cerero alquila para acompañar al Santísimo Sacramento. Dentro de la iglesia suena por tres veces una dulce campanita, y las grandes puertas del atrio se abren de par en par, como en las fiestas mayores. Es que sale el Señor. En la tiniebla de la noche, las llamas de los hachones propagan por la fachada del viejo pórtico su temblor y su resplandor. Se anima de súbito aquel mundo de piedra en el que se desarrolla con una tosquedad patética el Juicio final. Los Apóstoles en las columnas, los bienaventurados y réprobos que se acumulan en el tímpano, pierden su hieratismo bizantino y palpitan de amor, de temor, de reverencia, mientras el Señor pasa. Desde que ha salido de la iglesia, todo el pueblecito parece enmudecer en una expectación sagrada. No se oye más que el espeso rumor de los pasos de los acompañantes, que portan las hachas, y la voz del viejo párroco que, de vez en cuando, recita algún versículo del «Miserere», con el rostro inclinado sobre el Santísimo Tesoro, y a lo lejos, a la cabeza de la comitiva, la dulce lengua de la campanita.

El Santo Viático es Jesús que sale a visitar por última vez el alma que ha elegido, antes de llevársela de este mundo. Es una suerte de última Cena, en la que no es El quien se despide, sino la pobre alma turbada por las angustias del fin. Una agonía y una muerte se avecinan también, como en aquella noche del Jueves Santo. Y, precisamente, en este momento, es menester que se logre el fruto de la Sangre que corrió en la otra agonía y en la otra muerte. Sin esa Sangre, que es el zumo de la vid, el sarmiento quedaría seco y habría de ser arrojado al fuego—«Yo soy la vid y vosotros los sarmientos»—decía Jesús a sus discípulos en la Cena—. «El que permanezca en mí y yo en él, dará mucho fruto»—. Ahora va a repetírselo al pobre enfermo, que no puede salir de su lecho, y a juntar el sarmiento con la vid, para que dé su fruto de inmortalidad.

El santo cortejo ha entrado en una calleja de altos muros, y al fondo, la campanita se detiene y llama por tres veces ante la portalada de una casa de labranza. Es la casa de Máximo. En la angostura del callejón resuenan más cóncavas las pisadas, el fulgor de las hachas se intensifica, y también el silencio parece hacerse más hondo cuando ya la comitiva no puede avanzar más y los hombres se arrodillan, y Jesús pasa como entre dos filas de llamas. Ya ha entrado el Rey en la pobre casa del labrador. Máximo debe de estar en esa habitación cuya pequeña ventana deja pasar a través del cristal un resplandor de luces. En su cama, vestida de la colcha mejor, que aún huele al membrillo del arca, debe de estár desencajado, pálido, con su hermosa juventud rendida. Todo es zozobra y dolor en torno suyo. Su madre llora desconsolada a los pies del lecho y, como ella, las vecinas que asisten con pequeños cirios en las manos.

En otro rincón, el viejo y fuerte labrador se limpia una lágrima. Máximo, sin brillo ya en aquellos ojos, que antes eran esmeraldas vivas, mira al Señor, y sus pupilas parecen dilatarse de asombro. Como si no acabara de comprender, cómo esta mañana era el mozo más fuerte del lugar y ahora se muere sin fuerzas para detener la muerte.

El señor cura, con la Sagrada Forma en las manos temblonas, va interrogándole por los artículos de la fe; pero, a través de su voz, es Cristo quien le pregunta simplemente: «¿Crees en Mí? Pues entonces no temas por ese despojo deleznable de tu cuerpo. Yo soy el Resucitador.»

Tal vez, por un instante, Máximo se acuerda de la parcela que araba esta mañana cuando aun era el más robusto y gallardo mozo. Y Jesús le dice:

—«No pienses más en ella. Piensa en tu alma que es ahora el hermoso campo que hay que sembrar. Yo soy el Sembrador. Abreme los surcos de tu alma y déjame sembrar. Luego, cerrarás los ojos y vendrán mis ángeles y segarán la mies y se la llevarán al Paraíso.»

Cuando el sacerdote termina las preces en latín litúrgico, Máximo tiene las mejillas ardientes igual que si alguien se le hubiese acercado hasta tocar su rostro, y le hubiera deslizado al oído secretas palabras. Luego se ha incorporado fatigosamente, y el buen Jesús ha entrado a tomar posesión de él, como en un campo en el que todo se halla dispuesto.

Jenaro XAVIER VALLEJOS

Una guardabarrera evita una catástrofe

—o—

Se puso delante de un expreso que iba a precipitarse sobre un tractor

—o—

TOULOUSE, 30.—Un tren expreso, en el paso a nivel llamado de San Máximo, cerca de Frojuj, chocó en medio de la vía contra un tractor, pero gracias a la valentía de la guardabarrera no ocurrió una catástrofe.

Cuando se hallaba en medio de la vía el tractor, iba a pasar inmediatamente un tren expreso, que llevaba una velocidad de 80 kilómetros por hora. La guardabarrera se apresuró a enarbolar su bandera roja, poniéndose delante del tren. El maquinista vió la señal de esta mujer y pudo frenar a tiempo para no atropellar a la guardabarrera y chocar con el tractor, de tal manera, que solamente rozó ligeramente al tractor al parar el tren.

Los viajeros, una vez enterados del hecho que motivaba la parada del convoy, llenos de emoción tributaron grandes elogios al arrojo de la guardabarrera, a quien dieron un donativo de importancia, recaudado entre ellos.

EL SUELDO DE LOS EDILES

Acaba de celebrarse en La Habana una gran Asamblea de concejales de toda la república de Cuba. Sería harto difícil—y no es ésa la tarea que nos proponemos al escribir estas líneas—definir la naturaleza y carácter de la reunión, que ni puede con exactitud calificarse de política, ni encaja en la denominación de técnica o administrativa. En rigor, la Asamblea se ha convocado con un solo y exclusivo fin, aunque otra cosa dijeran sus organizadores, y en él conviene fijar toda la atención.

Los concejales cubanos han venido a la capital de la República pura y simplemente a pedir un sueldo, a solicitar la aprobación del proyecto presentado a la Cámara por el concejal y representante Claret, en que se establece el principio de la retribución de las funciones edilicias.

Puede asegurarse que el anhelo va a convertirse en realidad. En la solemne recepción celebrada en la Cámara de representantes, los «leaders» de todos los grupos parlamentarios prometieron su incondicional apoyo a la idea, y el presidente de la República, general Machado, no vaciló en mantener idéntico punto de vista al recibir a los asambleístas en Palacio. Y ya sabemos lo que en las actuales circunstancias significa la voluntad del presidente, que se ha erigido en dictador... con ayuda de las Cámaras.

Por cierto que las palabras del general Machado al aplaudir la orientación de la futura ley Claret merecen ser meditadas: «Quien dejó cesantes a ocho mil hombres que percibían sueldos sin justificarlos, no puede negarse a pagar a quien trabaja», dijo textualmente a los concejales.

He ahí el secreto del apoyo que la idea ha encontrado en todos los grupos sociales, salvo ligeras excepciones. Quien pone sus energías al servicio de la colectividad, tiene estricto derecho a ser por ella decorosamente retribuído. Y téngase en cuenta que este modo de pensar, tan moderno como justo, toma cuerpo en un país cuya vida municipal es sumamente limitada, ya que, sobre todo en las ciudades, corresponden al poder central por ministerio de la ley, funciones que por su naturaleza deben considerarse concejiles.

Al seguir con creciente interés los trabajos de la Asamblea de concejales cubanos, no podíamos menos de tener fijo el pensamiento en España. El estatuto municipal, tan moderno y avanzado en su orientación y en gran parte de su desenvolvimiento, no tuvo ánimo para cerrar valientemente contra los prejuicios, y cayó en la vieja y absurda vulgaridad del cargo gratuito, sin acabar de comprender que en materia de puestos públicos la experiencia ha demostrado que lo gratuito suele ser, por unos motivos o por otros, lo más gravemente oneroso. Hasta tal punto influyó la rutina y el miedo a la murmuración en el desenvolvimiento de estos preceptos del estatuto, que la mísera retribución a los alcaldes de las grandes ciudades se disfrazó de crédito para gastos de representación... Y nadie ignora que un alcalde o concejal de una ciudad de mediana importancia tiene que dedicar su actividad entera al Municipio, si es que quiere cumplir con su deber. La gratuidad del cargo conduce indefectiblemente, cuando el nombrado no vive de sus rentas o tiene vocación de héroe, al abandono más o menos completo de la función edilicia o a la compensación del esfuerzo con beneficios inconfesables. La experiencia lo ha demostrado hasta la saciedad.

Claro es que, dado el estrecho marco en que se desarrolla la vida municipal en España, y la composición de los Ayuntamientos según la ley, no podría establecerse la retribución del cargo con carácter general y sin previa reforma de algunos preceptos del estatuto. Las funciones concejiles en los Municipios rurales son compatibles en general con todo género de ocupaciones, y por otra parte, sus reducidos presupuestos apenas bastan para sostener el mermado personal administrativo. En cambio en los grandes Municipios, donde el concejal debe darse por entero al Ayuntamiento, la retribución—conjugada con la incompatibilidad de la función con todo empleo u oficio—es, no sólo una exigencia de justicia, sino un principio de buena administración.

Ahora bien, retribuir de un modo decoroso a las docenas y docenas de concejales que según el estatuto han de regir los Municipios de importancia, equivale a poner en grave apuro a las haciendas locales. Por eso, antes de pagar a los ediles, se impone reducir su número. De hecho, en la vida de los grandes Ayuntamientos, desde el primer día se produce la selección de los munícipes: una media docena—y a veces menos—que trabajan, y un medio ciento que en el mejor de los casos no hace otra cosa que estorbar.

He aquí que, insensiblemente, vamos trazando algunas de las líneas principales del régimen de carta municipal. Y es que, al pensar en el Gobierno ideal de nuestros núcleos urbanos, surge en una forma o en otra el modelo que ha servido para hacer posible la gran quimera de las modernas ciudades. ¿Cuándo nos decidiremos a entrar por esas normas en España?

José María GIL ROBLES

Habana, noviembre, 1927.

El Senado albanés ratifica el Tratado con Italia

—o—

Se cree probable una entrevista de Mussolini y el ministro de Estado rumano

—o—

ROMA, 30.—Comunican de Tirana a la Agencia Stéfani que el Senado albanés ha ratificado esta mañana, por unanimidad absoluta, el Tratado de alianza italoalbanés.

Seis senadores pronunciaron elocuentes discursos, en los que exaltaron las figuras de Italia, «la gran aliada»; del Rey de Italia, del presidente Ahmed Zogghu y de Mussolini.

El resultado de la votación fué acogido por una grandiosa manifestación de entusiasmo. Al presentar el pacto de alianza, el ministro de Negocios Extranjeros, señor Vrioni, pronunció un elocuente discurso, inspirado en altos sentimientos.

Presidió la sesión el señor Randeli Evangeli.

PROXIMA ENTREVISTA

ROMA, 30.—En los centros políticos se considera probable una entrevista entre los señores Mussolini y Titulesco, ministro de Negocios Extranjeros de Rumania, que se efectuará el 16 del próximo mes de diciembre.

EL EMBAJADOR FRANCES EN ROMA

ROMA, 30.—El «Messagero» elogia el nombramiento del señor De Beaumarchais para la Embajada de Francia en Roma, diciendo que es preciso que en las relaciones francoitalianas resalte en todo momento la claridad.

La situación económica en Checoeslovaquia

—o—

PRAGA, 30.—Durante la discusión del presupuesto, abierta en la Cámara, el señor Hnidek, ponente general, ha declarado que el presupuesto, que en 1923 había pasado de 19.000 millones, ha quedado reducido a 9.000 millones, respondiendo de este modo a la capacidad económica del Estado.

Por lo tanto—añadió—se debe llegar a la conclusión de que se ha conseguido una estabilización definitiva.

El activo ha llegado a 26.878.000 coronas. La deuda pública, que no cesa de disminuir, y que en 1927 se cifraba en 35.000 millones, ha sido reducida para 1928 a 34.385 millones.

No menos favorables son el balance comercial y el balance de pagos.

Folletín de EL DEBATE 21)

RAOUL DE NAVERY

EL GALEOTE

NOVELA

(Versión castellana de Emilio Carrascosa, expresamente hecha para EL DEBATE.)

noche dormirás cerca de Ben-Saouël; he dicho que dormirás, pero lo que tendrás que hacer en realidad es velar, vigilar si él duerme... Deseo que no le pierdas de vista ni un sólo instante.

El abate Vincent se separó de su amo y fué a cumplir, punto por punto, las instrucciones que acababa de recibir de él.

Al cabo de una hora, quizá no hubiera transcurrido aún, un estampido horrísono seguido de un tumulto sordo, puso en pie al sacerdote, que inmediatamente se dió cuenta de lo ocurrido. La habitación contigua al laboratorio del alquimista se había derrumbado. Por entre el informe montón de escombros salían las llamas que amenazaban destruir en poco tiempo el resto de la casa. Ben Saouël pedía socorro a grandes voces; el esclavo se precipitó por encima de los escombros humeantes, y con admirable desprecio de su vida, sin pararse a considerar el inminente peligro que afrontaba, comenzó a buscar a Ali-Moïa para arrancarlo a la muerte; pero cuando, al fin, pudo llegar al gabinete del alquimista, no vió otra cosa, por mucho que buscó, que una masa inerte, espantosamente ennegrecida: era el cuerpo, casi carbonizado, del viejo musulmán.

No le fué difícil al abate Vincent reconstituir la forma en que se había producido la tremenda catástrofe. El alquimista, acuciado por el deseo de comprobar el resultado de su último experimento, se había inclinado sobre los hornillos; medio asfixiado por los vapores deletéreos que se exhalaban de los recipientes, se había desvanecido y al caer había volcado una cubeta que contenía una substancia inflamable. La explosión no se hizo esperar y las paredes y el techo del laboratorio se desplomaron entre crujidos. El fuego había prendido en el cuerpo sarmentoso de Ali-Moïa, que momentos después era no más que un enorme carbón negruzco y humeante.

Al día siguiente una brigada de obreros se dedicó a desescombrar el sitio en que se había alzado el ala izquierda del edificio. Las monedas de oro, que en cantidades increíbles guardaba el musulmán, se derritieron por la acción del calor y fueron halladas convertidas en lingotes, de lo que tomó pie el vulgo inculto para proclamar a voz en cuello que Ali-Moïa había logrado descubrir la fórmula para obtener la transmutación de metales.

Ben-Saouël se hizo cargo de la herencia de su tío, vendió el solar que había ocupado la casa y vendió en el mercado al abate Vincent.

El sacerdote pasó, en virtud de esta venta, a ser propiedad de un personaje al que conocemos, aunque sólo sea por referencias. El nuevo dueño del esclavo no era otro que Ahmed el Renegado, el antiguo preparador y discípulo del viejo alquimista musulmán.

IV

"El Temat"

Ahmed el Renegado vivía en las afueras de Túnez, lejos de la ciudad. Su casa se alzaba coronando la planicie de una montaña gredosa, calva, desnuda de árboles y puede decirse que casi sin agua. Los vientos tórridos del desierto soplaban sin cesar sobre aquella colina inhóspita y desolada. El cultivo no tenía aplicación posible en el terreno estéril de la montaña y los productos que se obtenían de su suelo eran rarísimos y de ínfima calidad. Para recolectar una exigua cosecha de los cereales, legumbres y hortalizas indispensables para la vida, el agricultor se veía obligado a una labor agotadora de varios meses y a regar abundantemente con el sudor de su frente la tierra arenosa, esquilmada y misérrima. La escasez de agua agravaba la pobreza natural de aquellos lugares. Para abrevar los ganados, y no en claros riachuelos ni en manantiales cristalinos, sino en charcos cenagosos, había que caminar varias leguas por senderos tortuosos y calcinados, bajo los rigores de un sol de fuego. Ahmed el Renegado había tomado en arrendamiento «El Temat», del que era propietario un príncipe tunecino. Las enormes riquezas que había ganado, con bien poco esfuerzo, por cierto, en casa del viejo alquimista durante el tiempo que le sirvió de auxiliar de laboratorio, se esfumaron en sus manos pródigas de derrochador. Aunque había abjurado el catolicismo, la religión de sus mayores, para adular a los musulmanes y congraciarse con ellos ganándose su confianza, éstos, después de pagarle en buenas monedas contantes y sonantes el precio de su cobardía y de su bajeza, tuvieron buen cuidado de alejarle de su lado sin hacer nada por ocultar el desprecio que su conducta ruin les inspiraba. Los tránsfugas, los espías, los renegados y los traidores pueden estar seguros de obtener la cantidad en que se vendieron, pero no menos deben estarlo de que jamás lograrán alcanzar la estimación de quienes los compraron. Tenido a distancia por los mahometanos, sin simpatías entre los cristianos que huían de él como de un apestado, casi pobre después de haber malgastado las riquezas que había llegado a amasar, Ahmed aceptó con alegría aquella inesperada vida que se le ofrecía, aquel puesto de granjero-administrador que, además, venía a resolver su difícil situación económica. Empleó el poco dinero que le quedaba en adquirir aperos de labranza, se hizo con unos cuantos caballos y dromedarios, bestias de carga y trabajo indispensables para la explotación agrícola a que tenía decidido dedicarse, compró en el mercado varios esclavos para que llevaran sobre sus hombros todo el peso de la abrumadora labor, y así pertrechado, una mañana salió de Túnez y tomó el camino de «El Tenat», llevando consigo a una bellísima joven, con la que acababa de desposarse según el rito de la religión musulmana. Aika, que por tal nombre atendía, era hermosa, tímida, dulce, humilde, casi medrosa. Su marido, más que respeto, le inspiraba miedo, tanto miedo como un señor, como un amo. La pasión amorosa que Ahmed experimentaba por ella ponía freno en cierto modo a la habitual violencia del irascible carácter del Renegado; éste tenía la costumbre de hablar en voz alta cuando se creía solo, y Aika había podido en más de una ocasión escuchar las palabras de su marido, que unas veces eran de maldición y otras de defensa y de justificación contra una secreta acusación que se dijera que alguien le lanzaba y que él parecía rechazar. En tales momentos un gesto de dolor y de rabia a un mismo tiempo crispaba la faz de Ahmed, que lanzaba sordos rugidos, que se golpeaba la frente con ambos puños cerrados, que echaba espumarajos por la boca, mientras de sus pupilas salían extraños fulgores. Estas mudas escenas terminaban siempre del mismo modo: Ahmed permanecía unos momentos inmóvil, con la mirada de sus ojos extraviados fija en un punto cualquiera del espacio; de pronto prorrumpía en una siniestra carcajada capaz de helar la sangre en las venas, y por último se abalanzaba a la ventana, la abría de par en par, y sacando fuera la cabeza, aspiraba con ansia el aire puro de la montaña, como si quisiera llenar de él su alma.

Aika llegó a sospechar que su marido estaba dominado por un espíritu maléfico, y a medida que crecía la sospecha se iba convirtiendo en certitud. Su ternura femenina de esposa estaba influída por el temor, por un miedo insuperable en ocasiones. En sus horas de soledad lloraba amargamente, preguntándose, sin que consiguiera darse una respuesta satisfactoria, qué medios podría emplear para endulzar los secretos sufrimientos de su esposo. Se proveyó de unas bolsitas llenas de unos polvos mágicos, de efectos milagrosos según le aseguraron, y los cosió a los vestidos de Ahmed; recitó día y noche versículos y más versículos del Corán, pidiendo la salud y la tranquilidad para el espíritu del martirizado esposo; es-

(Continuará.)