Precios de suscripción
MADRID ..... 2,00 pesetas al mes
PROVINCIAS ..... 9,00 ptas. trimestre
PAGO ADELANTADO
FRANQUEO CONCERTADO

EL DEBATE

MADRID.—Año XV.—Núm. 5.025 * Domingo 23 de agosto de 1925 CINCO EDICIONES DIARIAS Apartado 466.—Red. y Admón., COLEGIATA, 7. Teléfonos 365 M. y 398 M

Ideas actuales

Libertad y finalidad

«Heraldo de Madrid» dedicó unas líneas de su sección «El espejo indiscreto» a nuestro último artículo, en que reflejábamos una conversación con el señor Zubiri acerca de las actuales tendencias filosóficas. Ha hecho gracia al colega, como nos la había hecho a nosotros, la retirada del neokantismo, que dónosamente confunde con la de cualquier astro de la tauromaquia.

Nosotros, apreciando altamente el ingenio del colega, sospechamos que le asaltarán algunas preocupaciones en medio de su humor regocijado. Una ligera nubecilla pasará por su espíritu al ver que ni el centenario de Sagasta, ni la conmemoración del Empecinado, ni ninguno de los toques de clarín hasta ahora ensayados logran la más pequeña resonancia. Sus ideas triunfaron. Las conquistas llamadas democráticas encarnaron en las leyes. La Prensa, que puso en ellas su ideal, adoctrinó al pueblo durante largos años, y el mismo «Heraldo» conoció días espléndidos. Los amigos más o menos cercanos del colega tuvieron en sus manos todos los medios imaginables para formar la conciencia del pueblo y ganarlo para sus ideas. Y esto duró mucho tiempo, y cayó como un castillo de naipes. El golpe de Estado fué recibido con fervoroso aplauso nacional; nadie puede negarlo; y aquel aplauso era ante todo un repudio solemne del régimen anterior y de los hombres que a su sombra medraron. Habían conseguido un éxito al revés tan rotundo, que una dictadura fué saludada como una liberación. Y todos sintieron que lo que se iba con ellos se iba no sólo muerto, sino deshonrado y envilecido.

Y ahora los caídos ven que todos sus intentos mueren en un ambiente de indiferencia. No acaban de darse cuenta del fenómeno. ¿Pero por qué no pensar un poco? ¿Por qué han de mirar con prevención rencorosa o con miedo insuperable toda idea de matiz filosófico, como si fuera un enemigo personal? No hay motivo para tal desvío. Tanto menos si se tiene en cuenta que, levantando un poco el pensamiento, tal vez pudieran encontrar en esas ideas un ensayo de disculpa y descargar sobre ellas una parte, sólo una parte, de su responsabilidad personal.

Tal vez eso de la retirada del neokantismo les pudiera prestar algún servicio en este sentido. No es prudente desdeñarlo. *El concepto* de la libertad como *fenómeno primario*, espontáneo, terminado en el propio sujeto ha sido bastante estéril. La retirada del neokantismo significa la necesidad de reconocer al testimonio de la propia conciencia su valor objetivo. Si aplicamos esto al concepto de la libertad pasaremos de la idea de espontaneidad pura a la de finalidad. La causa final está en el principio de todas las cosas y es también la base de la libertad. Pero ustedes, hermano «Heraldo», no quieren entrar en ese contenido. No nos dejará mentir el señor Ortega y Gasset, que preguntó a los impacientes para qué pedían la libertad y qué uso pensaban hacer de ella, y no le supieron contestar.

Como expone el abate Piat, hay que distinguir en nuestros impulsos los móviles y los motivos. El móvil, estado de la conciencia empírica, comprende las representaciones concretas, las emociones, apetitos, movimientos. El motivo, estado de la conciencia racional, es una idea. Las ideas de justicia, de bondad, de deber son los más nobles y poderosos motivos. La libertad plena sólo vive en el orden racional. La libertad se eleva del océano móvil de las pasiones perturbadoras, como una fuerza de dirección y de conquista que milita por el orden y por la razón.

Y de este sentido objetivo y finalista de la libertad surge la necesidad de algunas condiciones que han de servirle de base y acompañarle. Que no todo es gritar libertad, como los loros, ni pedirla para falsearla y explotarla.

No lo dude, hermano «Heraldo». Bien puede seguir cultivando el campo de la amena chafaldita y de la agradable cuchufleta. Hasta ahora no consigue grandes efectos de hilaridad, pero si se aplica con esfuerzo y perseverancia, tal vez llegue a dominar todos los matices del donaire: lo irónico, lo saleroso, lo zumbón, hasta tocar los linderos de lo cañí y manejar lo que llamamos la guasa viva. Pero créanos, «Heraldo» hermano, sin abandonar esa aspiración a amenizarnos la vida, el discurrir un poco no le haría daño.

Salvador MINGUIJON

Disparan contra el gobernador de la Martinica

FORT DE FRANCE, 22.—Cuando el señor Richard, gobernador general de la Martinica, se hallaba ya a bordo del paquebote que había de conducirle a Francia, en uso de licencia, un individuo hizo sobre él cinco disparos de revólver a través de la sala de recepciones del buque, donde se hallaba el señor Richard, acompañado de algunos amigos.

Cuatro de los proyectiles hicieron blanco sobre el gobernador, que tuvo que ser trasladado al hospital, gravemente herido.

Parece que el autor del atentado es uno de los hijos de un consejero general de la Martinica, que resultó muerto durante los desórdenes electorales del mes de mayo último.

Los nuevos aranceles alemanes

BERLIN, 22.—Se anuncia con carácter oficial que las nuevas tarifas de Aduanas aplicables a los vinos entrarán en vigor a partir del día 16 de octubre.

Las tarifas relativas a los cereales, ganado y carnes muertas entrarán en vigor el día 1 del próximo septiembre.

Dificultades del comercio marítimo inglés

Cincuenta buques inmovilizados en Australia

LONDRES, 23.—La Marina mercante inglesa parece que está pasando por un período de crisis bastante importante.

Las perturbaciones y disturbios originados por los reglamentos impuestos por el Gobierno de Cantón, a la navegación extranjera en los puertos chinos causan grandes dificultades a la navegación inglesa y son motivo de alguna inquietud para la Prensa.

Los disturbios originados por la cuestión de los salarios de las tripulaciones tuvieron su origen y principio en Australia, en cuyos puertos hay inmovilizados unos cincuenta buques.

Los periódicos creen que en esa crisis está actuando la influencia bolchevista y creen que amenaza el movimiento con extenderse a toda la Marina mercante inglesa.

Cunde agitación en los centros marítimos de Londres y demás puertos importantes, habiéndose puesto en huelga en dos de ellos la gente de mar, aunque sin carácter oficial.

LO QUE CUESTA IMPEDIR EL ALZA DEL PAN

LONDRES, 22.—Según la memoria que acaba de publicar la Comisión regia del cultivo del trigo, las subvenciones acordadas por el Gobierno para mantener el precio del pan a un tipo razonable han costado al Tesoro 138 millones de libras esterlinas.

Para festejar la evacuación del Ruhr

A la manifestación que se proyecta asistirá Hindenburg

BERLIN, 22.—El día 18 del próximo mes de septiembre se celebrará en Bochum una gran manifestación para festejar la evacuación del Ruhr, y a ella asistirán el presidente del Imperio, mariscal Hindenburg; varios miembros del Gobierno del Reich, el presidente del Consejo de Prusia y el ministro del Interior prusiano.

Medidas policíacas contra los extranjeros en Francia

Para impedir que se tramen complots a realizar en otros países

NAUEN, 22.—El ministro del Interior, de Francia, ha ordenado que se realice una estrecha vigilancia sobre todos los extranjeros residentes en el país, con objeto de impedir que en suelo francés se preparen complots que han de ser verificados en el extranjero.

La Policía comprobará cuidadosamente los *carnets* de identificación de los dos millones de extrajeros que residen en Francia.—*T. O.*

COMUNISTAS EXPULSADOS DE FRANCIA

PARIS, 22.—Hoy han sido expulsados de Francia cuatro comunistas búlgaros más, habiendo sido llevados a la frontera esta misma mañana.

Esta tarde han sido dirigidos hacia sus respectivos países dos comunistas italianos y dos españoles, contra los cuales se había dictado orden de expulsión.

Tiroteo entre unos bandidos y tropas soviéticas

Un pueblo reducido a cenizas

NAUEN, 22.—Despachos de Varsovia comunican que un camión que conducía soldados y oficiales de los soviets fué asaltado por una cuadrilla de bandidos en el camino que va desde Shitomir a Novogowd. Diez soldados y varios oficiales fueron muertos, resultando otros seriamente heridos.

Los soviets enviaron refuerzos para capturar a los bandidos, que se refugiaron en un pueblo donde se hicieron fuertes, levantando barricadas ayudados por los campesinos.

Las tropas del soviet asaltaron el pueblo, detuvieron a los bandidos y a los campesinos y pusieron fuego a todo el pueblo.—*T. O.*

EL EMBAJADOR DE LOS SOVIETS EN CHINA

NAUEN, 22.—Según despachos de Pekín, el embajador de los soviets en China, Karachan, se dispone a regresar a su país por dos meses para reponer su salud.—*T. O.*

LO DEL DIA

¿Quién lo excomulga?

El reciente acuerdo del Congreso socialista del Sena, que exterioriza de un modo oficial la ruptura del «Cartel», es comentado largamente por la Prensa francesa.

Entre todos los comentarios destaca, tal vez, el de *Le Temps*, y no sólo por la doctrina política que se sienta en torno a los hechos.

El diario izquierdista, órgano el más autorizado del pensamiento liberal en Francia—¿quién se atrevería a recusar su liberalismo?—, afirma, de un modo rotundo, esta verdad inconcusa, que no nos hemos cansado nosotros de repetir ante la ceguera o la contumacia de nuestros liberales: «Un partido nacional no puede entenderse con el partido socialista, ni en la doctrina ni en la acción».

Y amplía *Le Temps*:

«Se dice conscientemente—y es cierto—que el programa socialista y el programa radical son inconciliables. Pero todavía es más cierto que el programa socialista es inconciliable con cualquier programa político que no pisotee el orden democrático y la independencia nacional. El partido socialista no se diferencia de los programas de los demás partidos republicanos de cualquier matiz en que sus tendencias estén más «a la izquierda»; no es una diferencia de grado lo que le separa de los demás, sino una diferencia de naturaleza.

En la construcción marxista, que es extrapolítica, no hay «izquierda» ni «derecha», del mismo modo que no hay alto ni bajo en el espacio infinito. El socialismo es de otro cielo.»

La cita es larga, pero expresiva y aleccionadora. Nosotros nos felicitamos de que los políticos franceses vayan abriendo los ojos a la inquietante realidad que constituye la existencia de una fuerza poderosa, cuyos ideales se cifran, no en el progreso de la nación, no en el robustecimiento de los principios básicos de la sociedad civil, sino en la subversión total de todo orden, en el exterminio de la civilización cristiana y el retorno a la barbarie.

Nótese que con quien *Le Temps* establece la incompatibilidad de los partidos nacionales es con el partido socialista, que, guiado por un oportunismo falaz, pone sordina a sus estridencias doctrinales para infiltrarse en los medios burgueses de la izquierda. Con el socialismo, no ya con el comunismo; con el socialismo, que también se presenta a los liberales de por acá como el natural aliado, al que pedirán, a cambio de una participación en el Poder, votos y... algo de la doctrina que les falta.

Pues si en Francia, donde el partido socialista cuenta con huestes numerosas, y con una nutrida representación parlamentaria, en la que además hay figuras de relieve, los republicanos liberales proclaman que la inteligencia con los socialistas es absolutamente imposible, dígase si no será desatentado y estulto, amén de perniciosísimo para la paz social, un semejante contubernio en España, donde el partido socialista es embrionario y carece de hombres de mediana talla política.

La lección de *Le Temps* merece ser meditada.

Reliquias abandonadas

Publicamos hoy curiosas y tristes fotografías de la casa en que nació, en Sos, Fernando el Católico. Tristes, decimos, porque apena, en verdad, el abandono en que se derrumba un edificio que todos los españoles debiéramos contemplar con veneración, como un templo del patriotismo.

Esos escombros que en una de las fotografías pregonan cómo pasan las glorias del mundo y cómo desprecia España las suyas más puras y radiantes, a todos han de avergonzarnos.

Mas no para confesar la culpa que por ello nos corresponda ni para acusar la ajena se escriben estas líneas. Encamínanse a pedir a quien corresponda, a las autoridades y corporaciones competentes y a los españoles de «primera categoría», por su prestigio o su riqueza, que no consientan en la total ruina del histórico edificio de Sos.

¿Qué sentimiento colectivo, nacional, podrá decirse que aún vive en España si, entre la indiferencia unánime, caen una a una las piedras de la casa en que naciera quien, con la egregia Isabel, forjó la unidad social y política de España moderna?

INDICE - RESUMEN

Una oficina informativa municipal, por José María Gil Robles ..... Pág. 3
Del color de mi cristal (Los triunfos de la verbena), por «Tirso Medina» ..... Pág. 3
Paliques femeninos, por «El Amigo Teddy» ..... Pág. 4
¿Tiene corazón? (folletín), por María Stéphane ..... Pág. 4
Crónica de sociedad ..... Pág. 5
Noticias ..... Pág. 5
A través de España (Asturias) ..... Pág. 6

PROVINCIAS.—Una fórmula para la solución de la huelga metalúrgica.—El general Barrera visitará Andorra en septiembre.—El Príncipe recorre la parte occidental de Asturias **(página 2)**.

EXTRANJERO.—Mañana comienza en Ginebra el primer Congreso General del Niño.—También mañana Francia comunicará a Alemania su respuesta sobre el pacto de seguridad.—El Gobierno francés ha ordenado a la Policía que extreme su vigilancia sobre los súbditos extranjeros.—Se han registrado en Grecia y Alejandría algunos casos de peste, seguidos de fallecimiento **(páginas 1 y 3)**.

EL TIEMPO. (Datos del Servicio Meteorológico Oficial.) — Tiempo probable para hoy: Cantabria y Galicia, chubascos y marejada; Castilla y Extremadura, cielo nuboso y temperatura suave; Alto Ebro, Cataluña y Baleares, tiempo inseguro, y bueno en el resto de España. La temperatura máxima de ayer en Madrid fué de 24,8 grados, y la mínima, de 15,2. En provincias la máxima observada ha sido de 33 grados en Murcia, 32 en Córdoba, Tarifa y Algeciras y 31 en Huelva, y la mínima, de 8 en Salamanca, 9 en León, Zamora y Avila y 10 en Palencia, Valladolid, Segovia y Cuenca.

EN QUINTA PLANA:

LOS AGRICULTORES ANTE EL PAPA

LA GRAN PARADA DE LA AGRICULTURA ESPAÑOLA

Bombardeo de la costa de Alhucemas

El "Alfonso XIII" y la Aviación actúan con gran intensidad

(COMUNICADO DE ESTA MADRUGADA)

Hoy han actuado con gran intensidad sobre la costa de la bahía de Alhucemas nuestra Aviación y el acorazado «Alfonso XIII». El enemigo ha hostilizado a éste con sus baterías, que han sido contrabatidas con mucha eficacia, resultando el enemigo duramente castigado.

El general en jefe elogia la conducta de cuantos intervinieron en el combate sostenido el día 20 en la isla de Alhucemas, y muy especialmente encomia el sobresaliente comportamiento del capitán de Artillería Planell, que gravemente herido, tras rápida cura, se hizo transportar de nuevo a su puesto de combate en las baterías de su mando para animar con el ejemplo a sus brillantes soldados, que eran los que sufrían más bajas, negándose después a ser evacuado de la isla para no separarse de su tropa. Se le instruye expediente para la concesión de la Medalla Militar.

Ese hecho es nueva prueba del elevadísimo espíritu que anima a nuestro Ejército en Marruecos.

Nota sobre Alhucemas

Ayer facilitaron en la Presidencia del Directorio la siguiente:

«Anoche se hizo un importante convoy a Alhucemas, sin novedad.

Esta mañana la Aviación realizó intenso bombardeo sobre Axdir; el enemigo hostilizó débilmente a los aviones con ametralladoras.»

El «Alfonso XIII» bombardea Alhucemas y desmonta varios cañones rifeños

SANTANDER, 22.—El marqués de Magaz recibió a los periodistas, a los que manifestó que el acorazado *Alfonso XIII* se había acercado a la playa de Alhucemas, descubriendo las guaridas donde los moros tenían las baterías. El acorazado hizo disparos tan certeros que logró desmontar varias de aquellas piezas.

Por su parte, los moros respondieron también con fuego de cañón, haciendo varios impactos en el casco del buque.

Los Códigos tangerinos

TANGER, 21.—Ha llegado el diplomático don Juan Antonio Sangróniz, que viene comisionado para cotejar los Códigos tangerinos, recabando después la aceptación oficial de la versión española para que tengan más fuerza legal.

La vigilancia marítima

ALMERIA, 21. — Ha fondeado en este puerto el destroyer *France* y el cañonero *Tucenedic*, que proceden de Málaga y vienen para tomar petróleo. Ambos barcos prestan servicio en aguas de Marruecos.

Los hijos del coronel Monasterio

MALAGA, 22.—En el vapor correo de Melilla marcharon a aquella plaza los dos hijos mayores del coronel Monasterio, para asistir al entierro.

Fueron despedidos por numerosas personas. Quedaron aquí la viuda y la hija.

Con licencia

CADIZ, 22.—Procedente de Larache, llegó el vapor *Isla de Menorca*, con 177 oficiales, clases y soldados que regresan con licencia a la Península, marchando a sus hogares.

En aquella zona reina tranquilidad.

ZONA FRANCESA

DESALIENTO EN LAS CABILAS DEL NORTE

TANGER, 22.—Como consecuencia de las últimas victorias francesas en Tzul y Sarsar y la acción de las fuerzas españolas de Larache, muchas cabilas del interior piden el *aman*. Algunos caídes que reciben cartas de Abd-el-Krim las destruyen sin leerlas, habiéndose ya dado el caso en diversos puntos de haber sido despedidos los emisarios del cabecilla sin escucharles. También se asegura que muchos jefes de las cabilas próximas al frente abandonan sus tribus por no comprometerse, al no querer secundar la propaganda de Abd-el-Krim.

En la región de Tafir y su sector se exacerban estos días las antiguas luchas entre los mismos indígenas, ignorándose si estas diferencias tienen relación con los sucesos del frente Norte.

NAULIN CONFERENCIA CON EL SULTAN

LARACHE, 21 (a las 19,50).—Ha llegado a Rabat el general Naulin, celebrando una conferencia con el Sultán Muley Yusef.

El Sultán recibió en audiencia a los aviadores americanos, y al «as» francés de aviación Sadi Lecoimte.

—El mariscal Lyautey ha condecorado en Rabat, con las insignias de la Legión de Honor a numerosos funcionarios del Protectorado francés. El acto se celebró en la Residencia, donde la señora del mariscal ofreció un té a los nuevos condecorados.

—En la frontera argelina han sido concentrados 300 rifeños que se dedicaban a las faenas agrícolas, siendo escoltados por una compañía de Zuavos y un escuadrón de Caballería, hasta el fuerte de Mes Kebir.

FRACASO REBELDE EN TANGER

TANGER, 22.—Algunos grupos de disidentes, yebalas y anyeras, habían manifestado su propósito de perturbar el orden en determinado punto de la zona internacional, durante la celebración de la fiesta del Mousem, en vista de lo cual el capitán de Panabieres, comandante del Tabor número 1, salió con 200 hombres y ocupó el lugar donde los disidentes intentaban manifestar violentamente su presencia.

Ante la enérgica actitud del Tabor y de su jefe, los disidentes se abstuvieron de acudir, dispersándose.

La fiesta del Mousem fué celebrada por una enorme muchedumbre, que hizo objeto de repetidos agasajos a las fuerzas del Tabor.

En la zona occidental española, los jefes de cabila, que fueron a Axdir, convocados por Abd-el-Krim, han regresado a sus hogares.

LA SUMISION DE LOS TSULS

CASABLANCA, 22.—He aquí las condiciones que se han impuesto a los tsuls para su sumisión:

Entrega de armas, entrega de rehenes y entrega de una cabeza de ganado por cada 30. Además los caídes se han comprometido a garantizar, bajo su responsabilidad personal, la seguridad detrás de las líneas francesas.

Han surgido disensiones entre los branes, entre los partidarios del Kollahe, destituído de su mando por Abd-el-Krim y los partidarios del caíd El Tita, designado para sustituirle.

La brigada Simon, en el ala izquierda de la columna, ha llegado al valle del Alto Leben, recobrando el puesto muy avanzado de Djorfata.

LOS AVIADORES AMERICANOS

RABAT, 22.—Durante la recepción de los aviadores americanos por el Sultán, el jefe de la escuadrilla, coronel Sweeney, ofreció a Muley Yussef una insignia en oro, distintivo de la escuadrilla.

En una entrevista que celebró poco después con el mariscal Lyautey, el Sultán se mostró muy complacido por la sumisión de la importante tribu de los tsuls.

Los aviadores americanos y los capitanes Sadi Lecointe y Ducas, voluntarios también, fueron invitados a almorzar por el mariscal, quien marcha hoy a Casablanca para recibir a su colega, el mariscal Petain.

GESTION DEL BAJA DE FEZ

FEZ, 22.—El Baghdadi, bajá de Fez, ha terminado la reintegración de cheragas que había inquietado a principios de agosto por infiltraciones del enemigo. El Baghdadi ha salido hoy de Fez, a la cabeza de un escuadrón de jinetes, con dirección a Sottas, en la orilla izquierda del Uarga, frente a Koleine, a fin de contrarrestar la acción política de Adb-el-Krim entre los beni-mesguinda y cabilas limítrofes.

Las cabilas ribereñas del Lucus dan muestras de cierta laxitud. Se anuncia que los rifeños se remontan en esta región hacia el Norte.

Las deudas interaliadas

Monsieur Caillaux a Londres

PARIS, 22.—El señor Caillaux saldrá de París mañana a mediodía para Londres.

Como es sabido, el ministro de Hacienda va a la capital británica para reanudar con el señor Churchill las conversaciones relativas a la consolidación de la deuda contraída por Francia en el Reino Unido durante la guerra.

La primera entrevista con el canciller del Exchequer se celebrará el lunes.

* * *

WASHINGTON, 22.—Se asegura en los círculos bien informados que va a proponerse a los franceses una consolidación de sus deudas en un plazo de sesenta y dos años, con interés de 3 1/2 por 100. Podrán contar con concesiones razonables, por lo menos durante los diez primeros años. Si obtienen mayores concesiones será porque habrán demostrado con números que debe tomarse en consideración la facultad de pago de Francia.

LA SITUACION EN SIRIA

Se negocia con los drusos

PARIS, 22.—Las noticias de fuente oficial recibidas de Siria indican que las negociaciones con los drusos prosiguen normalmente, y que algunos incidentes que se han registrado son obra de merodeadores y bandidos y completamente ajenos a las organizaciones políticas.

VARSOVIA-COPENHAGUE

COPENHAGUE, 22.—Se ha inaugurado la comunicación aérea entre Varsovia y Copenhague. El primer vuelo se ha efectuado en siete horas, a pesar de las difíciles condiciones atmosféricas.

Los sucesos de Cantón

(RADIOGRAMA ESPECIAL DE EL DEBATE)

NAUEN, 22.—Despachos de Londres dicen que el comercio británico en el puerto de Cantón está completamente paralizado desde el viernes, a consecuencia del *boicot* contra los barcos ingleses y japoneses.—*T. O.*

Sigue en erupción el volcán de la isla de Santorín

ATENAS, 21.—Continúa en actividad el volcán de la isla de Santorín, perteneciente al archipiélago de las Cícladas.

Es tal la cantidad de lava y piedra que arroja, que ha llegado a formarse un islote, el cual va poco a poco tomando extensión y altura.

Pereira hace un llamamiento a la concordia

LISBOA, 22.—El presidente del Consejo hizo esta mañana una visita al cuartel de la Guardia Republicana, pronunciando un discurso, en el que dijo, entre otras cosas, lo siguiente:

«Es necesario que acabemos de una vez las disenciones internas y abordemos resueltamente los más importantes problemas nacionales.»

Al referirse luego a la falsa acusación lanzada contra Portugal de que esta nación mantiene aún la esclavitud en sus colonias, dijo el presidente:

«Si fuere llevado el asunto ante la Sociedad de Naciones, nuestros delegados sabrán demostrar cuán infundada es esa campaña emprendida por enemigos de Portugal, que creyéndonos desunidos tratan de aprovecharse de ello para desacreditarnos como país colonizador.»

LA SITUACION ECONOMICA EN PORTUGAL

LISBOA, 22.—El Consejo de ministros celebrado esta mañana estudió la situación económica del país, decidiendo ampliar las operaciones de descuento del Banco de Portugal, con objeto de ayudar al comercio y a la industria.

No hay tal noviazgo

ROMA, 22.—La noticia publicada por algunos periódicos, afirmando que en breve se celebraría la boda del Príncipe heredero de Italia, Humberto, con la princesa María José de Bélgica, se encuentra en absoluto desprovista de fundamento.

En el Marruecos francés

Cómo puede acabar todo el embrollo marroquí

(DE NUESTRO ENVIADO ESPECIAL SEÑOR RUIZ ALBÉNIZ)

Fez, agosto, 1925.

«Yo doy por sentado—decía hace dos fechas ante el mariscal Lyautey—que en muy breve plazo el esfuerzo de los dos países protectores se verá coronado de éxito, y no sólo quedará restablecida la normalidad, sino que el poder de Abd-el-Krim queda por entero anulado y restablecido el prestigio de Francia y España; y bien, ¿es que con ello se habrá aclarado completamente este problema tan intrincado, tan obscuro, de la intervención europea en Marruecos?...»

El mariscal, tras de un momento de silencio, bruscamente se volvió hacia mí y habló con su vehemencia acostumbrada en estos o en parecidos términos:

«Yo distingo entre lo que pudiéramos llamar el porvenir inmediato de la cuestión de Marruecos y el remoto porvenir del problema. Respecto del primero, creo que, una vez restablecida la paz y normalidad, será el momento de buscar a la política una orientación definitiva. Por lo que respecta a ustedes y su zona, la situación va a resultar algo extraña, toda vez que quedará siempre entre el territorio francamente sometido a las autoridades de cada uno de los protectorados esa montaña del Rif, a donde ustedes no piensan ir y mucho menos iremos nosotros. Una buena política será para ustedes el actuar en los primeros momentos como si en realidad esa montaña, cuna y asiento de la rebeldía de hoy y de la de mañana, no existiese; desarrollar con la mayor rapidez posible, no una política simplemente romántica de atracción, sino una verdadera política de asociación, llevando a las cabilas que nunca estuvieron sometidas al Rif y sus jefes sino circunstancialmente, como ahora, y más por el temor que por la convicción, una corriente de intereses, a base de favorecer el desarrollo de la riqueza natural del país y desenvolvimiento de su bienestar. No hay que olvidar que el moro es, ante todo y sobre todo, interesado, y que la mejor forma de ganar su adhesión y voluntad está en acrecentar ese sentimiento del interés egoísta de su propio medro. No es fácil que Abd-el-Krim ni ningún otro jefe rebelde pueda ofrecer a esas cabilas otro tanto, y después de la guerra menos todavía, pues muchos de esos elementos que hoy ofrecen al jefe rebelde incondicionales apoyos le abandonarán cuando comprueben el fracaso de la revuelta.

La comparación que inevitablemente habrán de hacer los indígenas no sometidos entre su situación material y la que disfrutarán las tribus colocadas bajo el amparo y ayuda de los países protectores será la mejor arma de captación de voluntades, sobre todo si ustedes y nosotros conseguimos situarnos en una posición sólida para impedir que nuestros protegidos se vean expuestos en ningún momento a ser de nuevo las víctimas de las depreciaciones de las hordas montañesas. Día por día esa política de asociación con los elementos autóctonos irá ganando terreno entre los que al acabar la campaña, el «baruto», se muestran reacios a convenir pactos con los rumís, a base de su sumisión al Majzen; y será ese mismo sentimiento interesado el que los lleve a solicitar trato de amistad con los europeos, y serán los propios indígenas, recalcitrantes en su hostilidad hacia el europeo, los que le vayan a buscar para solicitar de él que lleve al interior del país elementos de trabajo y riqueza. Entonces, y no en plazo muy largo, sobre todo si se procede diestra y continuadamente, la montaña quedará reducida a sus propios elementos, y en torno de ella, y entre ella y los territorios habitados por lo que antes se llamaba tribus «Majzen», habrá una zona de contacto, de frote, que servirá de cubierta y primera defensa a la verdadera zona del protectorado, de lo que yo llamé el Marruecos útil.

El porvenir remoto ya es otra cosa, y otro el problema. Marruecos tiene seis millones de habitantes, y nadie osará suponer que a un país de esta densidad de población y de tan dilatada extensión territorial, ni los franceses, ni los españoles, ni ningún otro pueblo en los tiempos que vivimos lo puede sujetar contra su voluntad, a la fuerza y por la fuerza, a una civilización o a un régimen que no le satisfaga, o que pugne con sus sentimientos, costumbres y concepciones psicológicas. Para eso son muy poca cosa los ejércitos coloniales y expedicionarios, y era por eso por lo que yo dije siempre que un «picapedrero vale por un batallón»; esa política que, por estar en abierta oposición a las fórmulas coloniales inglesas, tan admiradas de todo el mundo, se me censuró y criticó tanto: la política de asociación con los autóctonos, única forma de llevar de buen grado y con suavidad a estas razas a la asimilación de nuestros métodos de civilización. Las canteras de riqueza, donde debe hacer su labor de captación el cantero con que yo quería sustituir al batallón, son las nuevas ciudades, la mejora de las antiguas, las redes de carreteras y vías férreas, los centros de colonización, granjas, predios en cultivo, terrenos de labor... Y todo ello dentro de aquella otra fórmula mía, derivada del clásico aforismo «si vis pacem para bellum», y que yo expresaba diciendo: «mostrar la fuerza, para no tener que servirse de ella».

La conquista definitiva de un pueblo como el de Marruecos ha de ser una conquista económica, o no será. Hemos empezado nuestra labor civilizadora; merced a ella, este pueblo, de altísima mortalidad y natalidad extraordinaria, pero

absolutamente negativa a los efectos del acrecentamiento de la población, a causa de las bajas de las epidemias, la falta de higiene y la miseria de los medios de vida materiales, en muy escaso número de años verá aumentada su riqueza vital en tercio y cuarto. ¿Y entonces?... ¿Habremos conseguido crear también en los nuevos indígenas una mentalidad especial que permita continuar la convivencia con los cristianos, o, por el contrario, serán esas nuevas masas más hostiles aún que las actuales a la civilización occidental, y habiendo tomado de ella cuanto representa fuerza, vigor, medios de lucha y fuentes de riqueza, nos mostrarán reciamente su hostilidad al menor intento inoportuno de querer blasonar de nuestra autoridad en el país?...

Este es el verdadero problema. Estar, porque lo deseen así los indígenas, o marcharse antes de que los indígenas, seguros de su fortaleza, nos echen. Para estar es preciso ganar la conformidad de los autóctonos o destruirlos, cosa que nadie supondrá inocua ni fácilmente hacedera. Para ganar, pues, esa conformidad sólo conozco un medio: la constante labor de asociación del interés europeo y del indígena y la labor de ir transformando su mentalidad y psicología, sin rozar siquiera a sus sentimientos religiososociales y con las armas de la equidad y la paciencia, y muchas veces del interés y del sacrificio...»

.....

Y cuenta, lector, con que si no fueron exactamente estas las palabras del mariscal las que has leído, se ajustan con bastante exactitud al pensamiento del hombre que goza de más autoridad para profetizar y aun para dogmatizar en este pavoroso embrollo de la magna cuestión europeomarroquí.

Telegramas breves

ANDALUCIA

ALMERIA, 22.—Han comenzado con mucha animación las fiestas, habiendo llegado muchos forasteros. Anoche, a las diez, se celebró la publicación de las mismas, formando en la comitiva carrozas con bellas señoritas, muchos «autos» y la Banda Municipal, iluminándose las calles del trayecto con bengalas. El desfile de la cabalgata obtuvo muchos aplausos.

Esta tarde se verificará la gimkhana automovilista, para la que se han concedido varios premios.

ALMERIA, 22.—Ha llegado, procedente de Gibraltar, el yate inglés «Jones». Después de abastecerse de combustible, continuó su viaje.

ALMERIA, 22.—Los comandantes de los buques franceses cumplimentaron a las autoridades, quienes después les devolvieron la visita. De madrugada zarparán los buques. Dentro de unos días es esperado el buque almirante, «Straburg».

GRANADA, 22.—En las cercanías de Soja un automóvil, ocupado por varios granadinos, que se dirigían a Antequera, arrolló a una niña, cuyo nombre se ignora, matándola. El chófer fué detenido.

JAEN, 22.—El Ayuntamiento de Ubeda anuncia un concurso de cinco becas para costear estudios a tres niños y dos niñas pobres.

—La Comisión de festejos de Jaén organiza la feria de octubre, con un festival automovilista, concurso de ganados, juegos florales y corridas de toros, a base de Sánchez Mejías.

LINARES, 22.—Hay gran animación para las próximas fiestas de feria, que comenzarán el día 27.

En el programa figuran conciertos, concursos de balcones y escaparates, Fiesta de la Flor y una corrida de toros el 28, con ganado de Rincón para Algabeño, Litri y Niño de la Palma, organizándose otra a base de Juan Belmonte y Chicuelo.

MALAGA, 22.—Bajo la presidencia del alcalde se ha reunido la Comisión del Ayuntamiento encargada de la erección de un monumento a Cánovas. Se acordó llevar el proyecto a la práctica en plazo breve.

BALEARES

PALMA DE MALLORCA, 21.—Procedente de Marsella ha llegado un hidroavión, tripulado por el piloto Herdin, perteneciente a la casa Latecoére, que viene a estudiar la posibilidad de establecer un servicio aéreo entre Marsella, Palma y Argel.

CASTILLA LA NUEVA

ESCORIAL, 22.—Mañana domingo se celebrará en la plaza de toros de esta localidad un festival taurino, en el que tomarán parte conocidos escritores y dibujantes de los periódicos madrileños y distinguidos elementos de la colonia veraniega.

Se lidiarán tres becerros de don José Méndez, que serán estoqueados por Antonio Robles, Carlos Serrano y Juan de Dios Porras, dirigidos por el rejoneador Gaspar Esquerdo.

La becerrada será presidida por distinguidas señoritas de la colonia veraniega.

VALENCIA

ALICANTE, 21.—En Callosa de Segura, hallándose trabajando varios obreros en una cantera cercana al pueblo, sobrevino un desprendimiento de tierras, que sepultó a varios, resultando muerto Antonio Gallego, de treinta años, natural de Oriihuela.

—La Guardia civil detuvo hoy un carro que conducía cargamento de cáñamo, todo ello producto del robo. Los ladrones se dieron a la fuga.

El general Barrera visitará Andorra en septiembre

BARCELONA, 22.—El 25 de septiembre próximo visitará Andorra el capitán general, señor Barrera, yendo también los generales Nouvilas y Martínez Amido.

Los maestros visitan al señor Leániz

LA TOJA, 22.—Una Comisión de maestros gallegos ha visitado al subsecretario de Instrucción pública. Fueron presentados los maestros por el jefe del personal del ministerio, señor Aguilera, recibiéndoles con gran afecto el subsecretario, quien reiteró su amor y decidido apoyo al Magisterio.

Tres heridos al volcar un "auto"

A la entrada del vecino pueblo de El Pardo volcó anoche el automóvil de la matrícula de Madrid, número 16.549, conducido por José Durán y ocupado por Carlos Ro Benito y Enrique Alonso Barrios.

A consecuencia del accidente, el chófer se produjo lesiones leves y los viajeros resultaron con heridas de carácter grave, de las que fueron curados de primera intención en El Pardo.

Luego se trasladó a los heridos a la Casa de Socorro del distrito de Palacio.

Una fórmula para la solución de la huelga metalúrgica

BILBAO, 22.—El gobernador civil ha facilitado hoy la siguiente nota oficiosa:

«El gobernador civil y el delegado del ministerio del Trabajo, señor Zancada, han sido visitados por los patronos metalúrgicos, dándoles una fórmula para la solución del conflicto que los patronos han quedado en estudiar, no pudiendo adelantar nada hasta que se reciba la contestación.»

Llegada del general Burguete

BILBAO, 22.—Esta mañana llegó el director general de la Guardia civil, general Burguete, acompañado de su ayudante, y en cuanto terminó de almorzar se trasladó a San Sebastián, para marchar a Madrid, con objeto de recibir a un hijo suyo, herido en Africa, y que llegará, próximamente procedente de aquel territorio.

Heridos por la explosión de un petardo

Le prendieron durante las fiestas de Alicante

ALICANTE, 22.—Al desencajonar los novillos de la ganadería de Trespalacios que se han de lidiar el próximo domingo, el tercer toro salió violentamente, enganchando a otro y matándole de una cornada en el pecho.

A las nueve de la noche, a pesar de los esfuerzos de los pastores y de los cabestros, aún estaba el ganado en el ruedo.

A la una de la madrugada con motivo de las fiestas que se celebran, se dispararon tracas en el paseo de los Mártires. El público huyó ante las fuertes explosiones de los petardos, que le atemorizaban, quedando muchos cartuchos sin disparar.

Varios de éstos, arrancados por los chiquillos en la plaza de Chapí, los recogieron los jóvenes Jaime Morales, de vintidós años y Vicente Sebas de veintiocho, que quisieron encender uno de ellos, estallándole en la mano derecha a Vicente, arrancándosela, y produciéndole otras heridas en el mentón y en el pecho, y a Jaime, heridas en el brazo y en el pecho.

En la clínica de urgencia los médicos amputaron a Vicente el antebrazo por su tercio medio.

El juez de guardia tomó declaraciones a los testigos, incautándose de muchos petardos sin disparar, que los guardias recogieron en las cercanías del lugar de los festejos.

La temporada hípica de San Sebastián

Éxito de inscripciones en los principales premios

SAN SEBASTIAN, 22.—Para las principales carreras de la reunión hípica donostiarra, que son, como se sabe, la copa de su majestad la Reina, copa de su majestad el Rey y copa de su majestad la reina doña Cristina, se han recibido bastantes e importantes inscripciones.

Las recibidas para las dos primeras y hasta el 18 del actual para la última, que cierra la inscripción el 29 de septiembre, son las siguientes:

Copa de su majestad la Reina; 25.000 pesetas; 2.000 metros.—Duque de Toledo, «Bolívar»; marqués de Llano de San Javier, «Toribio»; conde de la Cimera, «Sweet-Heart», «La Doriguilla» y «Mauritania»; Cazadores de Tetuan, «Maruxa»; barón de Velasco, «Mussolini», «D'Annunzio» y «Avanti»; Remonta de Artillería, «Go and Win» y «Sweet-Hope»; Miss Annie Hutton, «My Pride»; conde de Pinhel, «Pigeon Shooting»; Vicente y Martín Cruz, «Gran Vitia».

Copa de su majestad el Rey; 50.000 pesetas; 240 metros.—Duque de Toledo, «Rubán» y «Bolívar»; Francisco Cadenas, «Spanish Flu»; conde de la Cimera, «Lightfoot, «La Doriguilla» y «Nenco»; barón de Velasco, «Mussolini», «D'Anunzio» y «Avanti»; marqués de Amboage, «Canton» y «Great Test»; Remonta de Artillería, «Go and Win» y «Sweet-Hope»; príncipe Aga Khan, «Sherry» y «Le Bijou»; Georges Baugatz, «Crévecoeur II»; Joseph Lieux, «Marivaux»; marqués de Llano de San Javier, «Neuvillars», «Petit Brie», «Chochotte» y «Toribio»; conde de Rivaud, «Clown Prince»; marqués de San Miguel, «El Irlandés».

Copa de su majestad la reina doña Cristina; 25.000 pesetas; 3.400 metros. Duque de Toledo, «Rubán» y «Bolívar»; Francisco Cadenas, «Spanish Flu»; conde de la Cimera, «Ilusión», «Lightfoot» y «Nenco»; A. Aparicio, «Héctor»; barón de Velasco, «Mussolini», «D'Annunzio» y «Avanti»; marqués de Amboage, «Canton» y «Great Test»; Francisco Jaquotot, «Pinocho»; conde de Pinhel, «Pigeon Shooting»; príncipe Aga Khan, «Sherry» y «Le Bijou»; Georges Baugatz, «Crévecoeur II»; Daniel Guesher, «Soleil Levant»; Emile Hardouin, «La Tenaille»; Joseph Lieux, «Marivaux»; marqués de Llano de San Javier, «Neuvillars», «Petit Brie» y «Toribio»; conde de Perigny, «As de Pique»; conde de Rivaud, «Clown Prince»; E. Veil-Picard, «Rig Veda»; marqués de San Miguel, «El Irlandés».

AUTOMOVILISMO

SAN SEBASTIAN, 22.—Se han recibido en firme, además de las inscripciones anunciadas ayer, las siguientes:

GRAN PREMIO DE AUTOCICLOS (17 de septiembre).—S. A. R. A. II (X. X.).

GRAN PREMIO DE TURISMO (19 de septiembre).—Peugeot I (Boillot), «Peugeot (Rigal), Excelsior I (Durey), «Excelsior II» (X. X.); «Jewet» (X. X.).

Se cuenta con las probables inscripciones de «Peugeot» y otro «Amilcar» en autociclos; «Senechal», «Bignan» y «Bentley» en Turismo y «Sumbean» y «Diatto» en Velocidad.

REGATAS A REMO

SANTANDER, 21.—Hoy se ha celebrado la primera eliminatoria de regatas de traineras organizadas por el Real Club.

La trainera de Pesas derrotó a la de Santoña y la de Agoños derrotó a la de Laredo.

Hoy se celebrará la segunda eliminatoria y el domingo la final.

N. de R.—Sobrante de nuestra edición de ayer por falta de espacio.

«GYMKANA» AUTOMOVILISTA

ALMERIA, 22.—A las cinco y media de la tarde se verificó la anunciada *gymkana* automovilista, asistiendo numeroso público. Tomaron parte 16 coches, conducidos por sus propietarios, a los que acompañaban distinguidas señoritas.

El jueves se concederán los premios de este concurso.

TENNIS

BOSTON, 22.—Copa Davis de *tennis*. Final de la zona americana. Australia ha eliminado al Japón. El equipo australiano deberá disputar con Francia la final de las dos zonas.

PROGRAMA DEL DIA

Ciclismo.—Carrera del Club Ciclista de Chamartín de la Rosa. A las seis de la mañana.

Atletismo.—Concurso infantil de la Cultural Deportiva.

EL SEMAFORO DE ALGECIRAS, por K-HITO

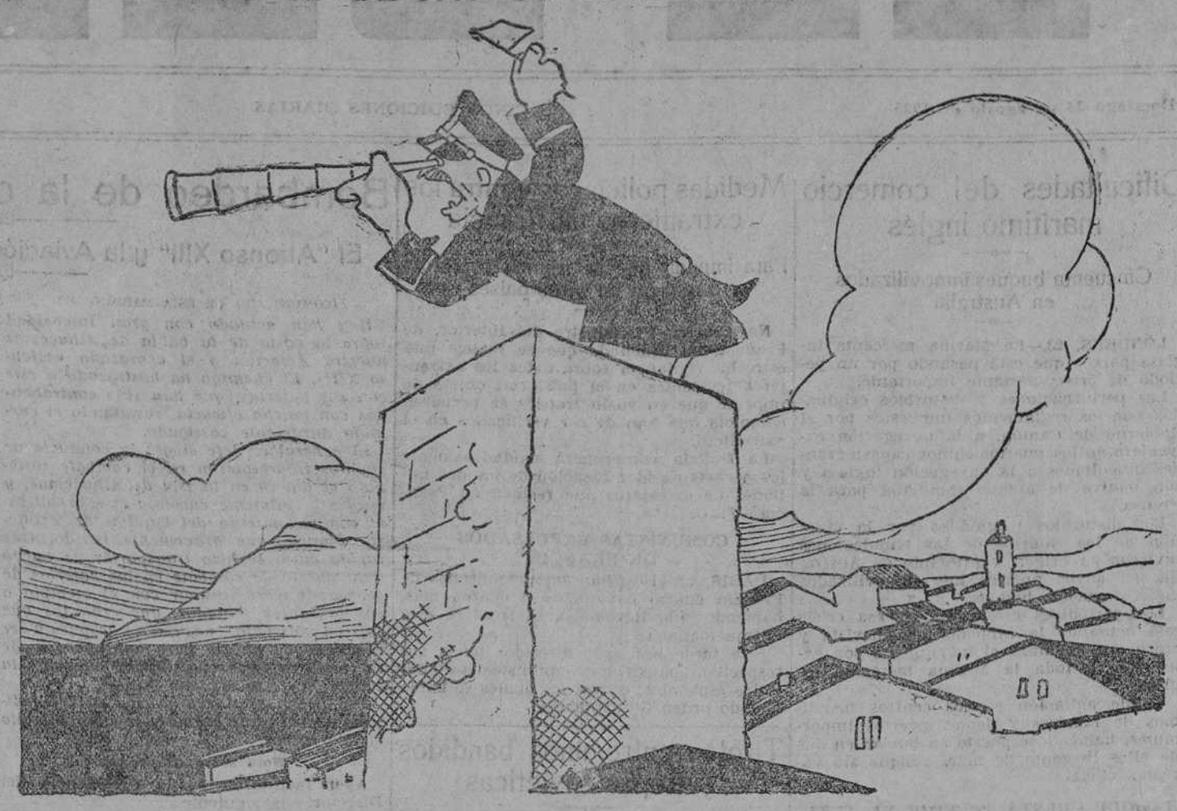

—¡El mariscal a la vista, digo, a la entrevista!

El Príncipe recorre el occidente de Asturias

Viaje de estudio

(DE NUESTRO ENVIADO ESPECIAL)

GIJON, 21.

Una simple ojeada al programa de la estancia del Príncipe es suficiente para advertir que más que de una excursión de recreo o de una visita de cortesía, de lo que se trata es de un viaje de aprendizaje y estudio. Apenas si, en efecto, en los quince días que abarcará la permanencia de don Alfonso en el Principado, se han incluído las diversiones o distracciones propias, no sólo de la ocasión, sino del lugar y aun de la temporada. Descontad dos corridas de toros, otro par de funciones de gala, un partido de *football* y una comida para saborear la típica caldereta, y todo lo demás no serán ya sino disertaciones, recorridos a los centros industriales y fabriles, investigación, en fin, y mensura del esfuerzo que realizan los asturianos para completar o rectificar la obra de la naturaleza. No es un secreto que don Alfonso XIII ha querido que el primogénito conozca concienzudamente la región, no ya en lo que tiene de originaria, de inmutable y eterna, por decirlo así; de extática, sino en sus aspectos de creación y artificios humanos; de renovación, de dinamismo. Ni es un secreto tampoco—somos nosotros testigos presenciales de ello; lo son todos los residentes en esta tierra—que la tierna mocedad del Príncipe, lejos de soslayar las evidentes molestias de este aprendizaje, las acepta y sobrelleva con semblante risueño y ánimo esforzado.

Innecesario nos parece, pues, legitimar o aplaudir la índole provechosamente instructiva de este viaje, y el sentido de patriotismo y previsión que lo ha inspirado. Empero, la multitud—la multitud gijonesa—que aquí, como en todas partes, gusta de las nociones simples, acomete tenaces esfuerzos por sustraer al heredero a la atmósfera de curiosidad intelectual que respira desde su llegada a Asturias. La multitud quisiera rendirle, día y noche, el homenaje que otras villas más afortunadas pueden tributarle durante varios meses del año. Hay una guardia permanente ante los muros blasonados del palacio Revillagigedo, bajo los balcones, donde antes de salir, y minutos después de entrar, se asoma siempre el Príncipe; una guardia que cerca y empuja a las que forman los soldados de Tarragona, y que no se rinde a la fatiga ni al insomnio de la espera. Son los hijos de Gijón, incluso los más tempranos en brazos de las madres, que avizoran expectantes y fervorosos la salida o el regreso de don Alfonso. Cuando el instante llega, se oyen a coro diminutivos tiernos y musicales, que son la sal y el matiz de la parla asturiana.

La enumeración no más de los centros y fábricas que el Príncipe ha visitado, recorriéndolo todo, inquiriendo e inspeccionando todo, constituye una indicación elocuente del esfuerzo físico y mental que está desplegando. El día de su llegada se detuvo en Villaviciosa, donde invirtió una hora en conocer todas las dependencias de la fábrica de sidras «El Gaitero», procedimientos y métodos de elaboración, funcionamiento de las máquinas, embotellados, etcétera. El siguiente, miércoles, su alteza lo pasó en Sama de Langreo, bajo la lluvia y respirando de continuo el ambiente carbonoso de la cuenca. Descendió en el Sotón, a 190 metros de profundidad; visitó la capa Lozanita, situada a un kilómetro del arranque del pozo, se detuvo ante los aparatos de clasificación del carbón; se trasladó luego al hospital y a las fábricas Duro Felguera, deteniéndose en el alto horno minero, donde los obreros practicaron en honor de su visitante una sangría.

Ha sido ésta la jornada, a un tiempo mismo, más simpática y más áspera. Envolvía al Príncipe un hálito ora caliente, ora húmedo, bajo el agua, que caía con breves intermitencias; le envolvía también el homenaje de los trabajadores de las minas, cuya rudeza desaparecía en pos de una sonrisa, que ponía un relámpago de azúcar en sus máscaras de carbón; le envolvía, por último, la salutación de las mujeres, más locuaces y resueltas, algunas de las cuales intentaban arrodillarse al paso del heredero.

La gira a Avilés reveló al Príncipe otros aspectos no menos interesantes de la industria de Asturias. Salvo unos minutos de descanso en el Real Club Náutico de Salinas, donde recibió el título de presidente de honor, la jornada se invirtió en conocer las obras y fundaciones más importantes de Avilés, la fábrica de la Real Compañía Asturiana, y al regreso, en Candás, los talleres de las fábricas conserveras.

Esta tarde marchará don Alfonso a Oviedo. No ha querido, sin embargo, demorar hasta su regreso, las visitas a la Algodonera y a la fábrica de sombreros. En uno y otro sitio ha estado antes del almuerzo. El vecindario se preparó para insinuar en el ánimo de su alteza una despedida que equivalga a una solicitud de permanencia. Anoche, ante el palacio de Revillagigedo, tornó a escuchar el Príncipe coplas y cantares de la Asturias clásica, la Asturias verde y frondosa, que surcan las venas azules de los ríos. En los labios del gaitero de Libardón vibró también esta otra copla, que es el refrendo popular, a la simbólica mutación del Príncipe:

¡Qué bien parecía su alteza
baxando ayer a la mina,
co 'l traje azul, la piqueta,
la lámpara y la boina.

M. DARANAS

OVIEDO, 22.—El Príncipe hizo hoy una excursión por el occidente de la provincia.

En Trubia fué saludado por los jefes y oficiales de la Fábrica Nacional. En Grado se le tributó un recibimiento cariñosísimo, comunicándole el alcalde el nombramiento de alcalde honorario de aquel Ayuntamiento.

Desde allí continuó a Pravia, donde el entusiasmo del vecindario fué realmente indescriptible.

Una Comisión de fuerzas vivas hizo entrega a su alteza de una exposición pidiéndole una rectificación en el trazado de ferrocarril de Gijón a Ferrol.

Almorzó en el palacio de los señores de Selgas, continuando después la excursión a Pito, donde se celebró una fiesta, a la que asistieron distinguidas personalidades de la aristocracia asturiana.

Más tarde visitó Cudillero, paseando por el muelle. Continuó después a San Esteban de Pravia, donde fué objeto de cariñosas demostraciones, paseando algún rato por la ría, y a última hora de la tarde emprendió el regreso a Oviedo por el ferrocarril Vasco-Asturiano.

En Oviedo esperaba al Príncipe inmenso gentío que le aclamó con gran entusiasmo. En todos los pueblos del trayecto se habían levantado artísticos arcos con banderas y frases alegóricas.

Acompañaron a su alteza en la excursión de hoy el capitán general, el conde del Grove, el gobernador y otras personalidades.

El Príncipe, después de cenar en el hotel Covadonga, asistió a la función que en su honor celebró la compañía de Margarita Xirgu.

Muerte de un financiero alemán

NAUEN, 22.—El notable financiero alemán y presidente del Banco de Dresde, ingeniero Gutmann, ha muerto en Munich a los ochenta y cinco años de edad.—*T. O.*

Exito de un médico español

El señor López Buesa presenta en París un tratamiento de las enfermedades del aparato respiratorio

PARIS, 21 (depositado ayer, a las 13,25, hora francesa; recibido hoy, a las 13).—El doctor López Buesa, de Zaragoza, miembro de la Comisión española que efectúa un viaje de estudios por Europa, ha presentado ante los hospitales de París un nuevo método para el tratamiento de las enfermedades de las vías respiratorias.

El doctor López Buesa ha sido felicitadísimo y se le ha pedido que haga algunas demostraciones prácticas de su procedimiento.

El Congreso socialista de Marsella

MARSELLA, 22.—En el Congreso socialista han pronunciado discursos el laborista inglés Henderson; Curatti, italiano, que atacó duramente al fascismo, y el secretario general.

* * *

BRUSELAS, 22.—El diario *Le Peuple* anuncia que el ministro de Negocios Extranjeros, señor Vandervelde, saldrá el lunes próximo de Bruselas, con dirección a Marsella, para asistir a los debates del Congreso socialista, que allí tiene lugar actualmente.

El señor Vandervelde se dirigirá luego a Ginebra, con objeto de entrevistarse en dicha población con los señores Chamberlain y Briand, ministros de Negocios Extranjeros de Inglaterra y Francia, respectivamente.

El Clero irlandés contra el baile

LONDRES, 22.—El Clero irlandés continúa activamente su incansable campaña contra los *dancings* y contra el baile en general. Los pastores protestantes siguen el ejemplo de la Iglesia católico-apostólico-romana.

El reverendo padre Butterby ha declarado, predicando en Dundalk, que preferiría ver morir a sus hijas antes que verlas bailar.

El XXIV Congreso de la Paz

(RADIOGRAMA ESPECIAL DE EL DEBATE)

NAUEN, 22.—El vigésimocuarto Congreso de la Paz se abrirá en París en septiembre próximo. Amplias Delegaciones de Alemania y de Inglaterra han anunciado su propósito de asistir al Congreso.—*T. O.*

Pida usted
en todas las buenas perfumerías y droguerías
la crema dentífrica y el
elixir
BLAN-KOR
FAUBEL, S. A., Madrid

Hoy por la mañana llegará Primo de Rivera

El embajador de Francia conferencia con Jordana

Dice Gómez Jordana

Ayer tarde, a las dos, al salir de su despacho oficial el presidente interino del Directorio, general Gómez Jordana, dijo a los periodistas:

—Ahora les facilitarán a ustedes una nota que acabo de redactar, acerca de la situación de Alhucemas. El marqués de Estella—añadió—, se espera llegará mañana (por hoy), a las diez, en el rápido de Algeciras. Respecto al regreso del marqués de Magaz, no se sabe con certeza, aunque el lunes esperamos se halle ya en la Corte.

—No lo sé—respondió Jordana—, aunque me parece que por ser domingo, el general Primo de Rivera lo aplazará para el día siguiente.

Sin noticias

Anoche, a las nueve y cuarto, se presentó a los periodistas que hacen información en la Presidencia un ayudante del general Gómez Jordana, manifestándoles que no había noticia alguna de interés, y que por expreso deseo del general Primo de Rivera solamente esperarían en la estación de Mediodía al presidente los vocales del Directorio y los subsecretarios de los departamentos ministeriales.

Conferencia

Anoche celebró una extensa conferencia con el presidente interino del Directorio, general Jordana, el embajador de Francia, señor Peretti de la Roca.

Despacho y visitas

Con el general Gómez Jordana despachó ayer mañana el subsecretario de Hacienda.

Después, el presidente interino del Directorio recibió al embajador de Francia, señor Peretti de la Roca.

Adhesiones a la Unión Patriótica en Salamanca

SALAMANCA, 22.—En el Gobierno civil se han recibido las siguientes adhesiones a la Unión Patriótica, como consecuencia de la propaganda realizada en la provincia durante los meses de mayo y junio: Alba de Tormes, 1.810; Béjar, 1.005; Ciudad-Rodrigo, 1.760; Sequeros, 3.587; Peñaranda, 1.293; Vitigudino, 2.405, y Salamanca, 2.121.

Suscripción de acciones para «La Nación»

BARCELONA, 22.—Comunican de Palma que el gobernador ha mandado a Madrid 1.000 pesetas para suscripción de acciones de *La Nación*.

El general Navarro

SAN SEBASTIAN, 22.—Los gobernadores civil y militar han ido al balneario de Elgorriaga a saludar al vocal del Directorio general Navarro.

El general Ruiz del Portal

CORUÑA, 22.—El general Ruiz del Portal marchó hoy con dirección a Asturias, desde donde continuará el viaje a Madrid.

El subsecretario de Instrucción

CORUÑA, 22.—El subsecretario de Instrucción visitó hoy el Ayuntamiento, que le recibió en corporación.

El señor García de Leániz regresará mañana a Madrid.

"Perico el Cabezota" se presenta al juez

Acompañado de su padre, se personó esta madrugada en el Juzgado de guardia Pedro López Luna (a) *Perico el Cabezota*, autor de la muerte de Antonio López Ramos, ocurrida días pasados en el campillo del Mundo Nuevo.

Al llegar al Juzgado, Pedro solicitó hablar con el juez, ante quien se confesó autor del hecho de referencia, diciendo además que el día del crimen se encontraba en el campillo del Mundo Nuevo con Antonio López Ramos, y que éste, al enterarse de que aquél era poseedor de 25 pesetas, pretendió que se las diera.

Al negarse Perico, Antonio se abalanzó sobre él, y entonces, para defenderse, sacó un revólver y disparó, dejándole herido.

Añadió que hoy, enterado del fallecimiento de su víctima, determinó presentarse a las autoridades para que no se le impute mayor responsabilidad.

HERIDO EN RIÑA

Pedro Patón Grande, de cincuenta años, que vive en Peñuelas, 17, tiene de huésped en su casa a Ramón Carpintero, el cual sostenía relaciones amorosas con una hija de su patrón.

A estas relaciones se opone la familia de la muchacha, y por ello ha habido ya varios disgustos entre ambas familias.

Ayer tarde el padre de Ramón, llamado Paulino, se personó en la portería de la calle de las Peñuelas e invitó a beber unas copas de vino a los porteros.

Pronto el alcohol hizo su efecto y se soltó la lengua de Paulino, que empezó a vociferar, insultando al Pedro Patón y diciendo que su hijo no se casaría con la de él. Al parecer, quedó conforme con dar unas cuantas voces más, y se ausentó; pero a poco volvió con nuevos bríos, armando formidable escándalo y provisto de una hoz.

A las voces salieron Pedro y su hija. Como no cesaban los insultos contra ésta, el padre amonestó al Paulino; pero éste por toda respuesta se abalanzó sobre Patón. La muchacha, asustada, se interpuso entre ambos y resultó con una herida leve en una mano.

Pedro consiguió apoderarse de la hoz y con ella hirió al Paulino en una mano y en la cara, heridas que en la Casa de Socorro fueron calificadas de pronóstico reservado. También le apreciaron un fuerte ataque de alcoholismo.

El agresor quedó detenido, prestando declaración ante el juez de guardia, que lo era el del Hospicio.

Detención de un presunto criminal

En el cuartelillo de la Guardia civil de la Comandancia del Norte se presentó ayer Juan Casas Romero, de veintiún años, que vive en Luis Cabrera, 53, manifestando que en la taberna de la calle de López de Hoyos, número 130, se encontraba un individuo, llamado José Barbero Moratinos, de treinta y nueve años, que vive también en Luis Cabrera, 53, acompañado de otro de quien Barbero sospechaba fuese el autor de la muerte de su padre, ocurrida hace veinte años en el sitio denominado Portalillo de la Pólvora, cerca de Valladolid, el día 21 de junio, a las siete de la mañana.

En vista de las manifestaciones del Casas, la Guardia civil se presentó en la taberna de López de Hoyos, y procedió a la detención del denunciado como presunto criminal.

Este negó toda participación en el delito que se le imputa, diciendo que se llamaba José Heredero Rodríguez, y no Juan Castelar, como pretende el hijo del muerto.

EL PALACIO EN QUE NACIÓ EN SOS FERNANDO EL CATÓLICO

En el centro vista de la fachada del palacio, medio derruída. A la izquierda el portal de Jaca, por el cual entró al palacio doña Juana Enríquez de Aragón cuando se trasladó a Sos para el nacimiento de Fernando V. A la derecha la escalera principal del palacio

(Fot. Vidal.)

Una oficina informativa municipal

He tenido ocasión de dedicar casi una tarde al estudio de la *Oficina informativa*, establecida por la Prefectura del Sena, en el magnífico edificio del *Hotel de Ville*, y de recoger algunos datos acerca de su funcionamiento, que sin duda habrán de interesar al público español.

Creóse esta oficina el año 1919, por iniciativa del *conseiller* monsieur Massard, para facilitar las relaciones de los ciudadanos con la Administración local. No hay que olvidar la característica esencial del régimen local de París, que por sus especialísimas condiciones absorbe constantemente gran número de atribuciones que en el resto de Francia son de la competencia de la Administración general, hasta el punto de que, en el departamento del Sena, el 90 por 100 de las personas que necesiten relacionarse con los poderes públicos han de hacerlo directa o indirectamente por medio de la Prefectura. De lo dicho deducirá el lector lo difícil que resulta para quien no tenga un gran conocimiento práctico de la vida municipal, orientarse en el laberinto de pasillos y de trámites, de negociados y de expedientes que se acumulan en el inmenso *Hotel de Ville*, y en sus edificios anejos, y la pérdida incalculable de tiempo que supone la gestión del más nimio asunto municipal en París.

El *Bureau des Renseignements* ha facilitado de un modo extraordinario estas labores. Se trata de una especie de negociado central—situado, como es lógico, en lugar fácilmente accesible al público—, que por una parte sirve, como ya se ha dicho, para comunicar a los ciudadanos con la Administración, y por otra actúa como lazo de unión entre los diversos organismos administrativos locales.

Integran este negociado ocho empleados municipales, pertenecientes a las más elevadas categorías del escalafón y escogidos entre los más competentes de los funcionarios. Su labor, sin embargo, depende en gran parte de la ayuda que les presten todas las demás oficinas, que tienen la obligación de enviar al *Bureau des Renseignements* todas las noticias, disposiciones legales, datos estadísticos y orientaciones prácticas que les afecten. El *Bureau*, por su parte, forma su archivo, sus ficheros y sus papeletas de referencias, de tal manera, que en un instante dado puede suministrar a cualquier consultante los datos que éste precise (legislación, bibliografía, carteles, impresos, condiciones, etc.), lo mismo sobre impuestos y tasas, que sobre casas baratas o empleos reservados a huérfanos y viudas de soldados muertos en la guerra.

Prácticamente vi funcionar esta oficina, que en pocos momentos resolvió consultas sobre materias tan distintas como listas electorales, arbitrios de escaparates y licencias de construcción. Luego que el funcionario de turno oye la pretensión del consultante y le pide los detalles que aquél con frecuencia omite, le explica brevemente los trámites que ha de cumplir, le informa de lo que acerca de aquel punto disponen las leyes o reglamentos, le da un impreso o un prospecto, si la materia así lo requiere, o le dirige a otra oficina, si se trata de un individuo que llega allí mal orientado.

Si el asunto es de los que deben tramitarse en el edificio central del *Hotel de Ville*, el *Bureau des Renseignements* entrega al consultante una hoja-itinerario, en que figura impreso el plano de la parte del edificio a que debe dirigirse, y en el que aparecen, de un modo esquemático, las escaleras, los pisos y los pasillos. Una flecha trazada por el empleado que responde a la consulta indica el camino que, al salir del *Bureau*, debe tomar el solicitante. Al pie del plano se anota el número o los números de las puertas de los negociados llamados a intervenir en la cuestión y unas someras indicaciones para la rápida utilización del croquis.

Por último, si la oficina a donde ha de dirigirse el consultante está situada en uno de los muchos edificios dependientes del *Hotel de Ville*, el *Bureau des Renseignements* entrega a aquél una hoja en que consigna el edificio y la calle en que está enclavado, la escalera, el piso y el número del negociado. A la entrada del edificio hay un subalterno, dependiente del *Bureau* central, que completa, si es preciso, los datos que ya vienen indicados en la hoja.

La utilidad de esta «Oficina de Información», más que con razonamientos se demuestra con cifras. Según los datos estadísticos, que pronto se han de publicar, pasa por el *Bureau* un promedio diario de 750 personas. De éstas, unas 450 van directamente desde el *Bureau* a los negociados correspondientes; las otras 300 quedan satisfechas con las noticias que en él se les proporcionan. Suponiendo que cada una de éstas se ahorra treinta minutos de gestiones, y cada una de las 450, calculando muy bajo, dos minutos de titubeos, el *Bureau* viene a ahorrar al público unas ciento sesenta y cinco horas diarias. Ahora bien; entre los ocho empleados que integran la oficina, no trabajan al día más que cincuenta y seis horas. Luego—concluye diciendo el resumen estadístico—cada hora de trabajo de un funcionario del *Bureau des Renseignements* significa para el público un ahorro aproximado de tres horas.

¡Como el tiempo es oro, calcule el lector cuál no será el valor del *Bureau des Renseignements* de la Prefectura del Sena!

José María GIL ROBLES

París, agosto, 1925.

EL PETROLEO ALBANES

ROMA, 22.—Un decreto-ley instituye una gestión autónoma para la explotación de los yacimientos albaneses de petróleo pertenecientes a Italia. Se prevé con tal objeto un crédito de 30 millones de liras. Se cree que estos yacimientos serán explotados en común por la Anglo-Persian y la Dirección de los ferrocarriles del Estado italiano.

La Exposición Nacional de Maquinaria

Del 31 de octubre al 12 de noviembre en el Retiro

Del 31 de octubre próximo al 12 de noviembre se celebrará en Madrid y en los palacios de Exposiciones del Retiro una Exposición general de toda clase de maquinaria.

El Comité de las Exposiciones del Fomento de la Producción Nacional ha ofrecido la presidencia de honor a su majestad el Rey, habiéndose dignado aceptarla.

No dudamos de la buena acogida que la industria nacional dispensará a esta iniciativa, pues no es ignorado el incompleto conocimiento que aún existe entre una gran parte de los industriales y consumidores españoles del verdadero estado de suficiencia y capacidad productiva nacional, especialmente en cuanto afecta a nuestras industrias metalúrgicas, mecánicas y eléctricas, cuyos productos nada envidian y algunas veces superan a los que por esta misma ignorancia se adquieren en el extranjero, ofreciendo a la producción extraña un apoyo que restamos a la nacional.

Por eso el Comité ejecutivo de la referida Exposición invita a todos los productores españoles a concurrir a estas manifestaciones de la actividad patria, en las que ojalá puedan verse desde el primero al último de todos y cada uno de ellos, dando la sensación verdadera de nuestra potencia y riqueza nacional.»

Las secciones que abarcará la Exposición son las siguientes:

Primera. Agricultura e Industrias agrícolas.
Segunda. Industria forestal y trabajos derivados de la madera.
Tercera. Minería.
Cuarta. Transportes y comunicaciones.
Quinta. Maquinaria industrial.
Sexta. Maquinaria eléctrica.
Séptima. Maquinaria para la producción de energía y movimiento.
Octava. Maquinaria para la economía comercial, doméstica e individual.
Novena. Armas de fuego, y
Décima. Especiales y no clasificadas.

La Secretaría de la Exposición, Avenida de Pi y Margal, 12, Madrid, remite reglamento, folleto explicativo y boletín de inscripción a quien lo solicite antes del 15 del próximo septiembre.

El Príncipe de Gales aprenderá el castellano

BUENOS AIRES, 23.—El Príncipe de Gales ha manifestado repetidamente a los periodistas su admiración por los progresos que ha realizado la República Argentina y sus deseos de conocer las manifestaciones de la cultura argentina, aprendiendo la lengua española.

A su regreso de La Plata le será ofrecido al Príncipe de Gales un álbum que, como homenaje, le dedican las colonias extranjeras establecidas en Buenos Aires.

Los Reyes de Bélgica a la India

SIMLA, 22.—Se anuncia oficialmente que los Reyes de Bélgica visitarán la India del 11 de septiembre al 15 de octubre.

Los Soberanos belgas han manifestado su deseo de ser tratados como particulares y de que no se les prepare ceremonia ni festejo oficial de ninguna clase.

Se proponen recorrer Lucknow, Agra y otros sitios famosos, así como Peshawar.

La estación del año no es muy favorable para los que no están acostumbrados al clima de la India.

¡En buenas manos está el pandero! Va a hacer locuras este animalito en quinta plana

Paco el Feo

El pacto de seguridad

La respuesta de Francia se conocerá el viernes

(RADIOGRAMA ESPECIAL DE EL DEBATE)

NAUEN, 22.—El ministerio de Negocios Extranjeros de Alemania ha sido hoy oficialmente informado de que la respuesta francesa sobre el pacto de seguridad les será notificada por el embajador francés el lunes.

Despachos de París dicen que el contenido de la nota no se publicará antes del próximo viernes.—*T. O.*

EL PACTO DE SEGURIDAD EN LOS BALCANES

PARIS, 22.—El *Petit Parisien*, hablando del pacto de seguridad en los Balkanes, idea propuesta por el ministro de Negocios Extranjeros griegos, señor Handis, hace observar que en todo caso Grecia subordinaría la realización de esta idea a la garantía del *statu quo* territorial, político y económico, completándose más tarde el pacto por medio de Tratados de arbitraje, en los cuales se fijaría el procedimiento para resolver los litigios que pudieran surgir.

El mencionado diario hace resaltar la importancia de esta idea del ministro de Negocios Extranjeros griego y la posibilidad de asegurar por este medio la paz en los Balkanes, tan necesaria para toda Europa, estimando que este pacto pudiera ser el mejor complemento de la serie de acuerdos de carácter político que estudian en la actualidad los Gobiernos de Londres, París, Bruselas, Berlín, Praga y Varsovia.

Contra el gravamen de los vinos españoles

Una petición de las Cámaras fracesas de Comercio

PARIS, 22.—La Cámara de Comercio francesa de Madrid, de acuerdo con la de Valencia, comunica la siguiente petición:

«Considerando que la Comisión de Aduanas francesa, a instigación de los representantes vitícolas de la Cámara, propone un aumento de coeficiente a percibir a la entrada en Francia de los vinos españoles; que este aumento podría tener como consecuencia la denuncia por el Gobierno español del acuerdo comercial francoespañol, con gran perjuicio para el comercio de exportación francés; que esta medida no parece necesaria en modo alguno, ya que para una producción de 60 millones de hectolitros de vinos en Francia, no se han importado de España más que 1.603.000 hectolitros; que el cambio, gastos de transporte y derechos se oponen a una mayor colocación de vinos españoles en Francia, y que las medidas de represalias que tomaría España serían fatales para nuestros exportadores en esta comarca, cuyos negocios se cifran en 1.357.896.000 francos, mientras que nuestras importaciones se saldan con 836.817.000 francos, o sea 321.079.000 francos en favor de las exportaciones, figurando los vinos en las importaciones sólo con 143 millones;

La Cámara de Comercio francesa en Madrid emite su deseo de que los derechos de aduana que gravan la entrada en Francia de los vinos españoles no sean aumentados, pues los intereses de la viticultura francesa no están en nada amenazados por la importación de estos vinos.»

El Congreso general del Niño

Comienza el lunes en Ginebra

Participan treinta y dos países

GINEBRA, 22.—El próximo lunes 24 se abrirá en Ginebra en el palacio electoral, patrocinado por el Consejo Federal, el primer Congreso general del Niño. Las sesiones durarán desde el 24 al 28. La denominación de primer Congreso puede sorprender a primera vista, puesto que son numerosos los Congresos de protección a la infancia celebrados tanto en el antiguo como en el nuevo mundo.

En 1895 se celebró en Burdeos un primer Congreso de protección a la infancia, seguido de otro al año siguiente. Después se han celebrado Congresos internacionales en Bruselas en 1913 y 1921.

Al adoptar el título de «Primer Congreso general del Niño», sus organizadores han querido especificar que se trata de una nueva manifestación, todo lo amplia posible, y si han escogido Ginebra como sede del Congreso ha sido para llamar la atención de la opinión pública sobre el papel que la Sociedad de las Naciones va a desempeñar en adelante en la cuestión de la protección a la infancia.

Como se sabe, en efecto, la Sociedad de las Naciones ha escuchado últimamente a las personalidades competentes de su Comisión consultiva para la lucha contra la trata de blancas y la ha encargado también de ocuparse de la cuestión de protección a la infancia.

Por una curiosa coincidencia, esta Comisión ha inscrito en su programa varias de las cuestiones que van a debatirse en el primer Congreso general del Niño, y no cabe duda que los debates que van a desarrollarse en Ginebra a fines del corriente mes repercutirán sobre la nueva actividad de la Sociedad de las Naciones.

El programa del primer Congreso general del Niño comprende 16 temas, repartidos en tres secciones: 1) Higiene y Medicina; 2) Asistencia y previsión social; 3) Educación y propaganda.

Toman parte en el Congreso 32 países diferentes, incluso 22 representantes de Gobiernos.

El embajador de Italia en Madrid, marqués Pauluzzi di Calboli, ha marchado a Ginebra, donde asumirá la dirección de la Delegación italiana en el Congreso.

Peste en el Mediterráneo oriental

PARIS, 22.—Según telegramas del Pireo, se han presentado allí cinco casos de peste, de los cuales tres fueron seguidos de muerte.

A bordo de los buques procedentes de Alejandría se ha comprobado la existencia de otros tres casos.

Se hunde un balneario con 300 bañistas

ROMA, 22.—Dicen de Capri que un establecimiento balneario se ha hundido bajo el peso de 300 clientes que se encontraban en él, los cuales fueron precipitados al mar.

Por fortuna, el agua tenía escasa profundidad y la mayoría salieron indemnes; pero ha habido algunos heridos de consideración.

UN HOMENAJE EN GRANADA

Monumento erigido en Granada a la memoria del cronista de la provincia don Fracisco de Paula Valladar. La viuda del escritor, con las autoridades, presidente de la Asociación de la Prensa y representantes de las entidades culturales, durante la ceremonia de descubrir el monumento

(Fot. Torres Molina)

CHINITAS

Uno de los doscientos periodistas americanos cuya visita hemos tenido el honor de recibir en el último trimestre—¡cuantos más, mejor, eso es aparte!—, ha escrito la correspondiente carta de gratitud y despedida al abandonarnos. Y en esa carta dice que ha tenido el gusto de conocer a Ors, Maeztu, Blanco Fombona, Araquistain, Bagaría, Bello, Salaverría, Vayo, Ortega Gasset, Marcelino Domingo, Alomar, Cossío, Jiménez...; una parte de la acera de los impares, en una palabra.

Y añade:

«Conocí a todos éstos, es decir, a todos los grandes de España.»

¡Si ha visto con los mismos prismáticos paisajes y monumentos, y no ha tenido la precaución de meter en la maleta una colección de tarjetas postales, está fresco el honorable colega transatlántico!

* * *

España ha sido eliminada de la copa del «tennis» en el Japón, o como se diga eso.

En cambio, hemos, es un decir, ganado cuatro partidos de «football» contra Austria, Portugal, Suiza e Italia. Por cierto que en casi todas partes nos quisieron matar por haber ganado. Pero, en fin, ganamos. ¡Aún hay patria, Veremundo!

Ahora, con arreglar lo de Marruecos, y las dos o tres futesas que nos preocupan, ya está todo.

Y si no lo arreglamos, lo mismo da.

Además, quien mucho abarca...

* * *

No importa que volvamos a hablar de ese fallo justísimo de un Juzgado de Madrid, que opina que «el honor es patrimonio del alma», y no puede estar a merced de un escritor desaprensivo.

Parecía lógico que no hubiera persona regular que no aplaudiese semejante afirmación, que a todos nos defiende de los excesos de una pluma sin frenos. Pues no, señor!

Varios periódicos, los de siempre, los que creen que escribir para el público es hacer «mezcla» para tabiques, dan la noticia; pero la dan con reservas, con temor de aparecer del lado del «patrimonio del alma». Alguno llega a escribir que una sentencia que condena a un difamador —¡de una mujer muerta!—es «una determinación original».

¿Y por qué no extravagante?

Mire usted que echar a la calle un papel con pretensiones de mejorar a la muchedumbre, y ¡emplearlo en eso!...

* * *

«La zarzuela de Jackson, varias veces milenaria—cuenta más de cuarenta años—, llevó enorme cantidad de público anoche a Fuencarral.»

Si es broma, puede pasar.
Mas sospecho lo contrario,
aunque sea mucho ignorar,
qué quiere significar
milenario.

* * *

«La desaparición de la clase patronal es inevitable.—*Pablo Iglesias.*»

¡Hipocritillas! La desaparición de la «clase» es una cosa. La de los patronos, otra.

Lo que se busca es otra clase de patronos. Vamos, patronos de otra clase.

Ellos.

Que el Estado sea el único patrono.

Y que ellos sean el Estado.

No vale la pena.

* * *

Habla Gómez Carrillo de los forcejeos de la propaganda protestante en hispanoamérica y escribe—¡él, Gómez Carrillo!—lo que sigue, y que copiamos con mucho gusto para que corra:

«Hay que hacerles mucho caso. Hay que hacerles muchísimo caso. Porque convertida al protestantismo, la América española no sólo habría cambiado de religión. También habría cambiado de alma. Y habría dejado de ser española.»

¡Pues toda la leyenda negra está ahí, es decir, en odiar el influjo católico español en el mundo!

Buena la ha hecho Gómez Carrillo...

Pronto le dirán que no escribe castellano.

¡Y nunca lo ha escrito mejor ni más claro!

* * *

Ya hemos celebrado el centenario del Empecinado. Iba siendo hora de acabar. Pero no queremos dejar de contribuir al homenaje. Ahí va una lápida de Répide:

«Mal se avenían con la traza, y sobre todo con el rostro celtibérico de Juan Martín Díaz (rudo trasunto del ancestral vacceo), el adorno capilar de las cortas patillas unidas por el copioso bigote, peluqueril moda gabacha seguida por los soldados y mariscales del invasor, a cuyo empuje se bamboleaban y caían tantas cosas tradicionales que parecían invulnerables e inconmovibles, y lo que era peor: veíase amenazada la independencia del territorio nacional.»

Y, sí: grandes amarguras pasó el rudo trasunto del ancestral vacceo...

¡Pero y haberse ahorrado leer todo eso! Júpiter sabe lo que se hace.

* * *

Una señora de esas que hacen de todo, menos estarse en su casa, cuenta un viaje en auto por Africa. Hablando de los

(Continúa en la 6.ª columna)

negros dice que «se acercaban con curiosidad, pero con gran temor. Todos procuraban resguardarse detrás de alguno para mirar».

Eso sin conocer la estadística de los atropellos.

Es mentira que los negros sean una raza inferior.

* * *

Leamos una crónica de Castrovido sobre el origen y destino de los himnos:

«Este sale del templo a la plaza pública, y aquél entra en el templo después de haber bailado a su son las peores gentes.»

Que son las que no entran en el templo, Tiene razón Castrovido.

DEL COLOR DE MI CRISTAL

Los triunfos de la verbena

—¿Puedo hablar con usted un momento?

—Le escucho.

—Yo soy Paco Lezna.

—Muy señor mío.

—Claro que usted no me conoce.

—Claro que no.

—Pues el objeto de la presente conversación es el de decirle que yo quiero hacer una protesta; pero una protesta gorda para que conste en todas partes; una protesta ruidosa, enérgica y de efecto; lo que se llama una protesta gorda.

—He comprendido.

—Me alegro.

—¿Y yo qué tengo que ver?

—Usted puede hacer pública la protesta para que se entere todo el mundo.

—Si se trata de cosa que vale la pena...

—¡Qué sí vale! Usted verá. Ya me hago cargo de que no me he explicado todavía para que me entienda. Pero va en seguida. ¿Ha oído usted hablar de la verbena de mi barrio?

—¡Ya lo creo! Una cosa magnífica.

—Lo mejor de todo. Los mejores columpios, las mejores barracas, los mejores churros. Lo mejor de lo mejor.

—Concedido.

—¿Y las fiestas organizadas? Las más brillantes, las más divertidas, las más nuevas. ¡Qué bailes! Lo más moderno, lo más americano de las Américas. ¡Y qué concursos! A mí me gustan mucho los concursos. Pero sin recomendaciones ¿eh? Sin recomendaciones. Porque así vienen las injusticias y los disgustos...

—...y las protestas, ¿no?

—Ahí me duele. Y como me duele me quejo.

—Hace usted bien.

—Se organizó un concurso de pies. Premio a los pies más bonitos. ¡Pues ese premio ha debido de ser para mí!

—¿Para usted?

—¡Para mí!

Bajo la vista y miro los pies de mi interlocutor. No creo ofenderle asegurando que son horrendos. Los solares del Hospicio medidos por pies de este tamaño tendrían a lo sumo cinco pies. Trae puestas unas sandalias en mal uso, que permiten contar cuatro juanetes como montañas. Mi asombro es sincero. ¿Premio para este individuo en un concurso de pies bonitos? El comprende mi estupefacción y se dispone a darme las explicaciones necesarias.

—Insisto—dice—. El concurso era de pies calzados. Se presentaron unas cuantas muchachas que presumían de bases y salió premiada la Vicenta, la hija segunda, empezando por la menor, del señor Dimas el casquero.

—¿Y ha sido una injusticia?

—De las más grandes. Fíjese: en un concurso de pies calzados, ¿se pueden apreciar los piés? No, señor, por el motivo de que no están a la vista.

—Es verdad.

—¿Entonces qué es lo que se aprecia? El calzado, que es lo que se ve. ¡Y que no venga el Jurado diciendo otra cosa! Bueno; pues los zapatos que llevaba la Vicenta los he hecho yo. Sí, señor, yo; Paco Lezna. ¿Ve usted estas manos? Pues con estas manos. Y digo: si el premio se ha dado a los zapatos bonitos, aunque anunciaron que se daba a los pies, ¿quién se merecía el premio, la Vicenta o yo?

—Usted, no cabe duda.

—Conformes. De modo que ha sido una injusticia y tengo razón en protestar. Los pies son los pies, los zapatos son los zapatos, y no hay que confudir. Que baje los humos esa joven que ha presumido de pies y ha debido presumir de zapatero. Y que se tenga en cuenta en todas las verbenas para los efectos consiguientes de no dar tanta coba a las niñas guapas y poner en su sitio al gremio que cuenta con sujetos de mi calidad.

Tirso MEDINA

Las huelgas en Alemania

NAUEN, 22.—Los comunistas alemanes han iniciado una nueva agitación y trabajan febrilmente para que se declare la huelga general en Sajonia.

El canciller Luther se propone mediar entre los huelguistas del ramo de la construcción para impedir el *lock-out* general con que amenazan los contratistas para el día 18 del corriente, si los obreros no reanudan antes de esa fecha el trabajo.—*T. O.*

Paliques femeninos

«Me tomo la libertad de consultarle, nos escribe «Una madre», acerca de la educación de mis hijas. Yo, por mi gusto, formaría en ellas un espíritu refinado, haciéndolas todo lo más delicadas, no sólo de conciencia, sino de trato y aún de ideas; pero tienen vocación de casadas, y si han de vivir con un hombre, las expongo, así formadas, a un constante martirio. El hombre es por naturaleza mucho más rudo, egoísta y grosero que la mujer, y la educación que se le da y el ambiente en que vive, no es propio para modificarlo. Si a esto se añade el que haya tratado mujeres sin pudor, no hay para qué decir lo distanciado que se encuentra de una señorita delicada y pura, y cómo tiene que herir a esta muchacha, aún sin darse cuenta, en todos los momentos de la vida íntima: que es lo que suele suceder. Pero ocurre además que al hacer a esas hijas de recto fondo moral, rechazarán, por conciencia y por instinto, a la mayoría de los pretendientes a maridos, lo cual las perjudica, porque teniendo poca fortuna esos pretendientes no serán muchos. ¿Cuál debe ser, pues, la conducta de una madre que desea se casen sus hijas y sean felices? Hacerlas un tanto frívolas para que más fácilmente encuentren su «media naranja», y que noten menos la rudeza y otras cosas del marido, o hacerlas delicadas, recatadas, y, por lo tanto, víctimas, no comprendidas por los hombres?»

Hemos elegido esta carta como tema interesante, porque, en realidad, lo es. Y vamos a abordarlo de frente, y, a ser posible, con claridad meridiana, en el terreno de las conclusiones.

En definitiva, «Una madre» viene a decirnos: Quiero que mis hijas se casen, porque prácticamente, positivamente, les conviene. Ellas también lo desean. Reconozco el valor moral de las virtudes cristianas, pero con menos virtudes, se casan más pronto y más fácilmente. ¿De qué manera armonizar ambas cosas?

Que es el mismo caso de la señorita que nos dice: «Comprendo que es excesiva la audacia de las modas actuales, comprendo que vamos semidesnudas; pero, ¿quién se viste de otra manera si todas van igual?

Pues bien: a «Una madre» y a esa señorita, y a todas las mamás y señoritas que piensan de ese modo (de buena fe, sin duda), nos permitimos brindarles la siguiente respuesta: El supuesto de que parten es falso, y las consecuencias, naturalmente que tienen que serlo también. En efecto: esas mamás y esas señoritas conceden una beligerancia ilícita a lo malo respecto de lo bueno: a la conveniencia y a lo positivo, en todos los órdenes, respecto del deber. Y de ahí el equívoco, las dudas, las vacilaciones y los equilibrios para tratar inútilmente de armonizar lo incompatible.

¡No, amables y gentiles lectoras: seamos sinceros. Ustedes, madres cristianas, que afirman que lo son, deben educar sus hijas y formarlas, ante todo y sobre todo, «cristianamente», no para que se casen, para que resuelvan tal o cual problema material o social: esto en segundo término, y siempre subordinado a lo primero.

Y ustedes, señoritas, que se encuentran exactamente en el mismo caso respecto de los vestidos inconvenientes, de las modas incorrectas, de la inmoralidad, dicho sea en una palabra. No se pueden invocar atenuaciones ni plantear «problemas» acerca de esto, porque, como hemos dicho más arriba, «no puede concederse beligerancia al mal frente al bien, a lo malo frente a lo bueno». O, en otros términos: porque la razón y la norma de la moralidad intrínseca de los actos humanos «no son, no pueden ser» la opinión, la voluntad de cada uno, o las costumbres ni los hechos consumados, ni tampoco la utilidad, ¡fíense bien!, el deleite, el progreso, la conveniencia, etc., etc. Y nada de eso puede ser razón y norma de la moralidad intrínseca de los actos humanos, ¡sencillamente porque el orden natural y la naturaleza de las cosas no dependen de tales causas! La norma próxima de la moralidad o bondad intrínseca de los actos humanos es la naturaleza racional en sus naturales relaciones con Dios, su primer principio, su último fin y su supremo Señor. ¿Criterio supremo para formar, pues, juicio de los actos? ¡No lo más útil, ni lo más agradable, ni lo más positivo, sino la evidencia de los principios morales, el primero de los cuales es éste: «Se ha de hacer lo bueno; se ha de evitar lo malo.»

Esto último, ante todo y sobre todo: por encima de las modas, de las elegancias y hasta de los naturales deseos que muchas mamás sienten de «colocar» prontito y bien a sus pimpollos...

El Amigo TEDDY

Banco de España

PAGO DE CUPONES DE OBLIGACIONES DEL TESORO AL 5 POR 100, EMISION 5 DE JUNIO DE 1925

Los tenedores de cupones de vencimiento de 5 de septiembre próximo (cupón número 1) de las obligaciones del Tesoro al 5 por 100, emisión 5 de junio de 1925, a cinco años fecha, pueden presentarlos, desde luego, bajo las respectivas facturas, en la Caja de Valores de las oficinas centrales del Banco y en las Cajas de las sucursales, para su pago, previo señalamiento por el Tesoro público.

Madrid, 22 de agosto de 1925.—P. el secretario general, *Emilio Quilez.*

FIRMA DEL REY

ESTADO.—Proyecto de concesión de condecoraciones de la orden de Isabel la Católica.

Plenipotencia a favor de don Juan Riaño para ajustar un Convenio con los Estados Unidos sobre bebidas alcohólicas.

HACIENDA.—Proponiendo nuevas prescripciones a que han de ajustarse las devoluciones de las diferencias de 3,50 pesetas por tonelada de hulla en importaciones, con arreglo al Tratado con Inglaterra.

Concediendo varias transferencias de créditos, importantes 24.000 pesetas, con destino a la Real Academia de Ciencias Morales y Políticas.

GOBERNACION.—Concediendo nacionalidad española al súbdito ruso don Conrado de Meyerdorff.

Idem ídem al súbdito alemán Otto Meyer Gutiérrez.

GUERRA.—Disponiendo que el general de brigada don Aureliano Uribarry León cese en el cargo de segundo jefe del Gobierno militar de Menorca y pase a situación de primera reserva por haber cumplido la edad reglamentaria.

Promoviendo al empleo de general de brigada al coronel de Infantería don José Gómez García.

Disponiendo que el general de brigada en situación de primera reserva don Manuel Maldonado Carrión pase a la de segunda reserva por haber cumplido la edad reglamentaria.

Disponiendo que por la Fábrica Nacional de Productos químicos se celebre concurso para adquirir un salto de agua suficiente a suministrar la fuerza motriz necesaria para atender a todos los servicios del establecimiento.

Concediendo ingreso en la situación de segunda reserva, con el empleo de teniente general, al general de división en situación de primera reserva don Juan Picasso González.

Proponiendo al coronel de Infantería don Angel Prast Souza para el mando del regimiento de Ceuta, número 60.

Idem a los coroneles de la Guardia civil don Luis del Valle Martín para el cargo de subinspector del sexto tercio y don Manuel Gómez García para el del cuarto tercio, y a los tenientes coroneles del mismo instituto don Joaquín Fernández Trujillo para el mando de la Comandancia de Huesca y don Angel Casares Martos para el de la de Logroño.

Idem para el empleo inmediato, por méritos y servicios de campaña, al teniente coronel de Infantería (fallecido) don Ladislao Ayuso Casamayor y al teniente de dicha Arma don Joaquín Hita Estanga.

Idem para cruces rojas del Mérito Militar, de la clase correspondiente, a 15 jefes y 85 oficiales.

Idem lo mismo a seis jefes y cinco oficiales.

Idem lo mismo a un jefe y cinco oficiales.

Idem lo mismo a tres jefes y un oficial.

Idem lo mismo al teniente de Ingenieros (escala de reserva) don Aquilino García Canteli.

Idem lo mismo al capitán de Caballería don Antonio Jiménez de Cisneros y Sánchez.

Idem la medalla de Sufrimientos por la Patria, pensionada, a ocho oficiales.

Idem igual condecoración, sin pensión, al capitán de Ingenieros don Manuel Alcayde Alcayde.

Idem la concesión de cruces del Mérito Militar, con distintivo blanco, de la clase correspondiente, a los respectivos empleos a dos jefes, dos oficiales, dos maestros de fábrica y uno de taller.

Idem la concesión de mención honorífica, sencilla, a un jefe y dos oficiales.

MARINA.—Real decreto-ley regulando la concesión de primas a la navegación y a la construcción nacional naval.

El recaudador de Colmenar

Con referencia al suceso del que dábamos cuenta en nuestro número de ayer, se nos ruega la siguiente aclaración:

«El recaudador de Contribuciones de Colmenar Viejo, don Juan García Arranz, por motivos de salud presentó hace algún tiempo la dimisión de su cargo.

Al hacer la Hacienda la liquidación de sus cuentas con carácter provisional le hizo un cargo de 192.084 pesetas, y el señor García Arranz ha consignado valores hasta la suma de 261.900, a resultas de la liquidación definitiva.

La Hacienda, como sus reglamentos disponen, ha cursado los partes al Juzgado y al Tribunal de Cuentas, y el señor García Arranz sólo espera que en su día le sea devuelto el saldo que le corresponde.»

Peregrinación popular a Tierra Santa y Roma

Para alcanzar el mayor éxito de organización, éxito ya patente en cuanto al número de inscritos para esta hermosa peregrinación, que con precios singularmente económicos, dentro de los perfectos y bien pensados servicios, comprensivos de automóviles en todas partes y transporte de los equipajes, renglón costoso y de extraordinaria importancia, la Junta encarece a todos el pronto envío de sus pasaportes, que deben ser expedidos para Francia, Italia, Egipto, Palestina y Siria.

Detalles e inscripciones, Secretaría general, Constitución, 24, Vitoria; Administración de «El Peregrino», Argensola, 17 duplicado, Madrid, y en todas las Delegaciones diocesanas.

Oposiciones y concursos

MAGISTERIO

Con una diligencia digna de todo encomio se ha resuelto por el negociado de provisión de escuelas los nombramientos de maestros para las vacantes del primer semestre y mes de julio por los cuatro turnos de reingreso, traslado forzoso, consortes y traslado voluntario.

Dichas propuestas han sido enviadas a la «Gaceta», y en breve plazo serán publicadas por dicho diario oficial.

Tenemos entendido que pronto se harán las nombramientos que corresponden a las vacantes de Madrid. Estos solamente serán seis, pues el resto de las vacantes seguirán desempeñadas por aquellos maestros que carecen de local. De los seis maestros nombrados, cuatro prestan sus servicios en provincias y dos en las escuelas de la Corte.

Las seis plazas provistas son las seis primeras que vacaron, según previene el estatuto.

Aguas de Marmolejo

El establecimiento de aguas alcalinas más concurrido de España

1.º de septiembre al 30 de noviembre

Tres manantiales alcalinos para enfermos de hígado, estómago, riñones, diabetes, artritismo, cloroanemia, etc.

Hotel del Balneario

Unico oficial de primer orden; capilla, baños privados, jardín, garages, mesas de régimen. Pensión 1.ª clase desde 15 ptas.; 2.ª clase desde 8 ptas. Estación ferrocarril a 7 h. de Madrid y 4 h. de Sevilla.

Depósito: FERNANDO VI, 8. T.º 2.976 M.

ROCA HACE LOS MEJORES RETRATOS. TETUAN, 20

Elixir Estomacal de SAIZ DE CARLOS

Tonifica, ayuda a las digestiones y abre el apetito, curando las enfermedades del ESTÓMAGO e INTESTINOS

DOLOR DE ESTÓMAGO
DISPEPSIA
ACEDÍAS Y VÓMITOS
INAPETENCIA
DIARREAS EN NIÑOS
y Adultos que, a veces, alternan con ESTREÑIMIENTO
DILATACIÓN Y ÚLCERA del Estómago
DISENTERÍA

Muy usado contra las diarreas de los niños, incluso en la época del DESTETE y DENTICIÓN.

33 AÑOS DE ÉXITOS CONSTANTES

Ensáyese una botella y se notará pronto que el enfermo come más, digiere mejor y se nutre, curándose de seguir con su uso.

5 pesetas botella, con medicación para unos 8 días

Venta: Serrano, 20, Farmacia, MADRID y principales del mundo

ESPECTÁCULOS

PARA HOY

CENTRO.—6,45, La tonta del bote.—10,30, Rositas de olor.

PAVON.—6,45 y 10,30, Variedades.

PLAZA DE TOROS DE MADRID.—4,30, Seis toros de Palha para Larita, Silveti y Rodalito, que alternará por primera vez en esta plaza.

BANDA MUNICIPAL.—9,30, en Rosales:

Primera parte.

Pasodoble de la opereta «Eva».—Lehar.

«Danzas noruegas»: I, Allegro marcato; II, Allegretto tranquilo e gracioso; III, Allegro moderato cilla marcia; IV, Allegro molto. Grieg.

Gran fantasía de «La tempestad».—Chapí.

Segunda parte.

«Viaje de Sigfredo por el Rhin».—Wágner.

Selección de la ópera «Un ballo in maschera».—Verdi.

Jota de «La Dolores».—Bretón.

PARA EL LUNES

CENTRO.—10,30, Su desconsolada esposa.

PAVON.—10,30, Variedades.

LA IBERIA Bujías esteáricas. Jabones morenos.

Exigid siempre esta acreditada marca

Bravo Murillo, 20, Madrid. Teléfono J. 1.171

MADRES TENDREIS mucha leche TOMANDO **ROB-VIDA MIRET**

No es más que una horchata del jugo de plantas lecheras, que comen instintivamente los mamíferos cuando tienen necesidad de lactar.

EN EL EMBARAZO: ROB-VIDA NÚM. 1, combate la albuminuria, dolores, vómitos y molestias propias del estado, desarrolla y fortifica el feto, tonifica la madre y predispone para un parto feliz y leche abundante.

EN LA LACTANCIA: ROB-VIDA NÚM. 2, aumenta la cantidad de leche, la enriquece en cascina y manteca y repara a la madre el desgaste que sufre por la lactancia.

En farmacias y centros de específicos. Se lo mandaremos gratis, contra 6 ptas. en sellos o por giro a LABORATORIO MIRET, Verdaguer y Callis, 4. BARCELONA.

PIES SUDOROSOS

EN EXCESO, MAL-OLIENTES, RECA-LENTADOS POR EL EJERCICIO, SE EVITAN CON UN BAÑO DE

PEDISAN

PAQUETE PARA DOS BAÑOS 50 CTS.
DE VENTA EN FARMACIAS DROGUERÍAS Y PERFUMERÍAS

¡¡DOMUS AUREA!! Calzados de novedad y económicos FUENCARRAL, 39 y 41. Sucursales: Luna, 6; Tudescos, 44, y Luna, 9 Teléfono 2.574 M.

¡¡CIRCO MAGICO!!

Juguete magnético, que cautiva y entretiene al niño. Algo originalísimo, asombroso y barato. Véalo usted y compre a sus niños uno, con seis diferentes escenas y nueve figuras metal, por PESETAS 2,75, y 0,70 para gastos de envío, en casa de

L. ASIN PALACIOS, Preciados, 23. MADRID

Radiotelefonía

Programa para hoy 23:

MADRID, Unión Radio, 430 metros.—De 14,30 a 15,30, Sobremesa. The Castillian Orchestra interpretará las siguientes obras: «Los voluntarios» (pasodoble), Jiménez; «Au pays du lotus d'or», Rogg Bound; «Benamor» (fantasía), Luna; «Canzoneta del concierto romántico», Godard; «Danzas húngaras», Brahms. Noticias. Anécdotas. Cartelera teatral. Charla. «Fabricación del diamante», Echegaray (por los «speakers»). — 18, Sesión para niños por Manuel Abril: «Aventuras de atún». Curiosidades.—18,30, Audición de música típica española, con la cooperación de Salvador González (gaitero), que interpretará canciones populares asturianas; Tomás Gómez (cantador de flamenco), José Chacón (cantador de jotas aragonesas). Intermedios por el clásico organillo madrileño.—20, Cierre de la estación.

BARCELONA (E. A. J. 1, 325 metros).—Primera parte: 18, Cotizaciones de mercados agrícolas y ganaderos.—18,05, Conferencia agrícola.—18,30, El señor Toresky recitará: «Chistes de tiro rápido, buenos y malos». «La competencia», J. Casanovas; «El cuiner nou», J. Casanovas; «Parodia de la Oriental», Zorrilla (a petición).—Segunda parte: 19 a 21, Concierto por la Sociedad coral La Estrella, de San Ginés de Vilasar; el septimino Radio y Celestino Sitja (tenor). La Sociedad coral La Estrella, que dirige el maestro José Voltas Viñas, cantará: «Salut als cantors», Thomas; «Els pescadors», Clavé; «Pel juny la falç al puny», Clavé; «L'Empordà», Morera. (Dicho concierto será retransmitido desde la plaza del Rey.) El septimino Radio interpretará: «Canto popular» y «Valse Mignon», Moszkowski; «Los cantos», R. Rubinstein; «Chant russe», E. Lalo, y bailables americanos. El señor Sitjá cantará: «Favorita» (Spirto gentil), Donizetti; «Puritani» (Son gia lontani), Bellini; «L'Africana» (O paradisso), Meyerbeer; «Lohengrín» (racconto), Wágner.

Programa para el día 24:

MADRID, Unión Radio, 430 metros.—De 14,30 a 15,30, Sobremesa. The Castillian Orchestra interpretará las siguientes obras: «Marcha rusa», Ganne; «Siciliana», Pergolesi; «Doña Francisquita» (fantasía), Vives; «El niño judío» (canción), Luna; «Serenata húngara», Burgmein. Noticias. Anécdotas. Cartelera teatral. Charla. Lectura de poesías (por los «speakers»).—22, Concierto clásico: Señorita Giselle Kakor (soprano; de la Opera de Viena), orquesta de la estación. La orquesta: «Coriolano» (obertura), Beethoven. Señorita Giselle Kakor: «Freischutz» (aria de «Agata»), Weber. La orquesta: «Sinfonía número 13», Haydn. Señorita Giselle Kakor: «La luna», Mendelssohn; «Ofrenda», Schumann. La orquesta: «Rosamunda» (entreacto), Schúbert; «Salut d'amor», Elgan. Señorita Giselle Kakor: «El cisne», Grieg; «Canción de cuna», Brahms; «Lied», Strauss. La orquesta: «Danza macabra», Saint-Saens.—24, Cierre de la estación.

BARCELONA (E. A. J. 1, 325 metros).—18, Cotizaciones oficiales de la Bolsa de Barcelona.—18,05, El septimino Radio interpretará: «Serenata», Engel; «Intermedio florentino», J. Wahalter; Sonata «Claro de luna», Beethoven; «Macionetten marsch», Gounod. Bailables. — 18,45, Ultimas informaciones de Prensa.—21, La señorita Ana María Pérez cantará: «Filemón y Baucis» (romanza), Gounod; «Melodía», Scontrino. Canciones populares catalanas.—21,20. El concertista de piano Jaime Batlle interpretará: «Lohengrín» (Sueño de Elsa), Wágner-Liszt; «Vals en mi bemol», Beethoven; «Romanza sin palabras», Mendelssohn; «Vals» (op. póstuma), Chopin. 21,40, El tenor Carlos Carreras cantará: «Africana», Meyerbeer; «Rigoletto», Verdi; «Favorita», Donizetti. «Elixir d'Amore».—22, El septimino Radio tocará escogidos bailables.—22,20, Conferencia «Pro infancia», por lord Volantin.—22,40, La soprano señorita Rosita Rafart cantará: «Bimba bimbeta», Sibella; «Nozze di Figaro» (Il capro e la capretta), Mozart; «Batti batti bel masetto», Mozart; «Perduta ho la speranza», Donandy.

Papel matamoscas «TANGLEFOOT»

"El Cojo" no es manco

Se lleva el importe de las facturas, muchos envases y una cartera

El día 2 del actual Mateo Segovia (a) «el Cojo», repartidor y cobrador a la vez de la fábrica de gaseosas El Carmen, que doña Enriqueta Herrera Cáceres tiene establecida en la calle de Luis Cabrera, 34, se cansó del oficio, y abandonando el carro del reparto a la puerta de la fábrica, desapareció sin despedirse de la dueña, pero llevándose, en cambio, 196,35 pesetas, importe de varias facturas que había cobrado.

Doña Enriqueta, en vista de que su dependiente no vuelve a la fábrica, ha presentado la oportuna denuncia, manifestando además que ha notado la desaparición de 27 sifones pequeños, 252 botellas bajas, 34 de «bola» y 34 de cerveza. Todos estos envases estaban vacíos, y la denunciante los valora en 348,60 pesetas. Supone que se los habrá llevado «el Cojo», así como también una cartera de cuero, valorada en 25 pesetas. Sin duda la utilizará el ladrón para guardar el dinero de las facturas y el que le dieran por los envases.

Santoral y cultos

DIA 23.—Domingo XII después de Pentecostés.—Santos Restituto, Donato, Valerio y compañeros mártires; Felipe Benicio, confesor, y Teonas, Víctor, Flaviano y Sidonio, Obispos.

La misa y oficio divino son de esta Dominica, con rito semidoble y color verde.

Adoración Nocturna.—Hoy, San Pedro y San Pablo. El lunes, San Pascual Bailón.

Ave María.—Hoy, a las once, misa, rosario y comida a 72 mujeres pobres, reglamentaria del segundo día de Pascua de Pentecostés.

Cuarenta Horas.—Hoy, en la iglesia de la Venerable Orden Tercera de Servitas (San Nicolás, 10). El lunes, en la parroquia de San Ginés.

Corte de María.—Hoy, de la Soledad, en la Catedral (P.), San Marcos (P.), San Pedro el Real (P.) y Calatravas (P.); de la Concepción, en las Comendadoras de Santiago. El lunes, de las Mercedes, en Don Juan de Alarcón (P.), San Millán (P.), San Luis y Góngoras; de la Paz, en San Isidro (P.) y María Auxiliadora (Salesianos); de la Paz y Lázos, en San Martín.

Catedral.—A las nueve y media, misa conventual.

Capilla Real.—A las once, misa cantada.

Parroquia de las Angustias.—A las diez, misa perpetua por los bienhechores de la parroquia.

Parroquia de los Dolores.—A las ocho, misa de comunión para la Asociación de la Visita Domiciliaria de la Medalla Milagrosa.

Parroquia de Nuestra Señora del Pilar.—A las ocho, misa de comunión general por la Congregación del Santo Niño de Praga. Ejercicio; a las diez, la solemne, cantada; a las doce, sermón doctrinal por don Mariano Benedicto, teniente mayor de la parroquia, y al anochecer, rosario.

Asilo de San José de la Montaña (Ganchas, 15).—Por la tarde, de cuatro a siete, exposición de Su Divina Majestad; a las seis y media, estación, rosario, ejercicio y reserva.

Beato Orozco.—Continúa la novena a San Agustín. Por la mañana, ejercicio, sermón y reserva.

Encarnación.—A las nueve y media, misa cantada; a las doce, misa rezada.

Escuelas Pías de San Fernando.—Continúa la novena a San José de Calasanz. A las seis de la tarde, exposición de Su Divina Majestad, estación, rosario, letanía, sermón por el padre Ignacio Torrijos, ejercicio, reserva y gozos.

Servitas.—(Cuarenta Horas.) A las ocho, exposición de Su Divina Majestad; a las diez, misa solemne, y por la tarde, a las siete, función a San Felipe Benicio, con estación, rosario, sermón por don Mariano Benedicto, ejercicio y procesión de reserva.

Servitas (San Leonardo).—A las cinco de la tarde, corona y ejercicio.

DIA 24.—Lunes.—Santos Bartolomé, apóstol; Tolomeo y Román, Obispos y mártires; Tacción, Eutiquio y Jorge, mártires, y Santa Aurea, virgen y mártir.

La misa y oficio divino son de San Bartolomé, con rito doble de segunda clase y color encarnado.

Parroquia de San Ginés.—(Cuarenta Horas.) A las ocho, exposición de Su Divina Majestad; a las diez, misa solemne, y por la tarde, a las seis, solemnes vísperas, estación, rosario, ejercicio y reserva.

Cristo de la Salud.—De diez a doce y de seis a ocho, exposición de Su Divina Majestad.

LA "GACETA"

SUMARIO DEL DIA 22

Presidencia.—Nombrando para la dignidad de Arcipreste, vacante en la Santa Iglesia Catedral de Mondoñedo, a don José Erice Lespelosin, canónigo penitenciario de la de Huesca.

Disponiendo que varios jefes de Administración de primera y segunda clase y oficiales de tercera clase del Cuerpo Administrativo de Instrucción pública, que prestan servicio como agregados en la sección de Derechos pasivos del Magisterio en la Dirección general de la Deuda y Clases pasivas, sean baja por fin del mes actual en dicha sección y pasen a prestar sus servicios al ministerio de que proceden; y que por el ministerio de Hacienda se disponga que la plantilla de la referida sección se complete en la forma determinada por la real orden de 30 de enero del año actual.

Gracia y Justicia.—Disponiendo se expida real carta de sucesión en el título de conde de la Camorra, a favor de don Juan de Dios Pareja Obregón y Sartorius.

Nombrando para la plaza de médico forense y de la prisión preventiva del Juzgado de primera instancia de Aranda de Duero a don Aurelio Escribano Alvarez, que desempeñará igual plaza en el Juzgado de Piedrahuena.

Declarando jubilado a don Raimundo Aparicio Galvano, alguacil del Juzgado de primera instancia de Sigüenza.

Idem a don José Sánchez Medal, jefe de prisión de primera clase.

Promoviendo a jefe de prisión de primera clase del Cuerpo de Prisiones a don Fernando Estévez Rodríguez, jefe de segunda clase de la de Medina del Campo, destinándole a la misma prisión; a jefe de prisión de segunda clase a don Alberto Arcos Crespo, oficial de la prisión de Málaga, destinándole a la de La Cañiza; a don Salvador Cabedo Capilla, oficial de la prisión de Castellón, destinándole a la de Puigcerdá; a don Joaquín Bartolomé Holgado, oficial de la prisión de Sevilla, destinándole a la de Daimiel, y a don Luis Díez Carnero, oficial de la prisión de Granada, destinándole a la de Ayamonte.

Guerra.—Concediendo el ingreso en Invalidos a Manuel Melendo Morales, soldado del Tercio.

Marina.—Aprobando el plan y programa de estudios de los alumnos del Cuerpo general de la Armada.

Gobernación.—Disponiendo se provea, mediante concurso entre los funcionarios del Cuerpo de Vigilancia que posean el título de abogado, la plaza de profesor de Derecho político y administrativo de la Escuela de Policía Española.

Folletón de EL DEBATE 22)

MARIA STÉPHANE

¿Tiene corazón?

(Novela traducida especialmente para EL DEBATE por Emilio Carrascosa)

—¡No, no!—dijo, al fin—. Cuando se trata de cosas que no tienen para mí un interés directo, mi memoria es flaca y rebelde con exceso, y ocurre luego conmigo lo que con el buque desfondado, que no hay manera de encontrar lo que se guardó en él. Consiente, pues, yo te lo ruego, en perder cada día los quince minutos que te pido; es probable, casi seguro, que tus protegidos salgan ganando con ello.

Ella hizo un gesto de asentimiento.

La hospitalidad del conde de Vesarhély era proverbial, y raro era el día que no sentaba a su mesa, a la hora de la comida, a uno o varios invitados, lo que le proporcionaba el placer, según decía, de romper agradablemente la monotonía de la vida de campo. Esta costumbre hacía que las primeras horas de la noche pasaran rápidamente para Simona, obligada a cumplir los deberes de cortesía que su condición de dueña de casa le imponía. El momento más penoso era para ella el del almuerzo, hecho en familia, y durante el que sentía el encogimiento y la violenta situación, nacidos de la hostilidad manifiesta de la baronesa.

Invariablemente, como si espiase sus pasos, Rodolfo entraba momentos después que ella en el saloncito contiguo al comedor. Saludaba amistosamente a la baronesa y a Gisela, se inclinaba, respetuoso, ante Simona, y tomándole una mano, aunque ella le había pedido que olvidase esta costumbre cortesana y demasiado ceremoniosa, la llevaba a sus labios al mismo tiempo que le daba los buenos días; después pasaban al comedor.

La señora de Crutzner seguía sin dirigir la palabra a Simona, cuya presencia trataba de aparentar que ignoraba. En general, la conversación languidecía pronto, como ocurre entre personas que conviven sin tener intimidad. Hacia el final de la comida, gracias a los ímprobos esfuerzos de cada uno de los comensales, se animaba algo; pero, a pesar de todo, eran muy frecuentes esos silencios repentinos, esas frases no terminadas, reveladoras de que las palabras, lejos de ser la expresión del pensamiento, son, por el contrario, fórmulas con que se pretende disimularlo.

—¿Debo dar órdenes de que sirvan más tarde?...—preguntó irónicamente el conde a su mujer un día que la condesa se había retrasado unos minutos en bajar al comedor—. Te agradeceré, Simona, que en lo sucesivo no olvides la importancia que le doy a la exactitud en todas las cosas... Cuando al bajar no te encuentro en el salón, se me antoja que vivo aún mis tiempos de soltero...; y ya sabes, es una originalidad, que no me gusta volverme atrás.

¿Era una alusión al reproche que la condesa le hiciera al oír la orgullosa y egoísta revelación de Rodolfo?... Podía ser. De todos modos, Simona hizo el firme propósito de no darle pretexto para que la repitiera.

Estaba segura de no haberse apartado ni un ápice de la absoluta sumisión que le debía. Dispuesta a no callar en modo alguno cuando se tratara de responder a las provocaciones y maledicencias de la baronesa y de su sobrina, no lo estaba menos firmemente a permanecer con su marido en los términos de una excesiva reserva, y a conducirse en público con la misma aparente indiferencia con que él se conducía.

—¡Se enorgullece y se paga de mí como podría hacerlo de un mueble lujoso o de un magnífico caballo!—se decía en voz baja Simona, sufriendo horriblemente. Y deseosa, sin embargo, de excusarlo, se hacía en seguida una pregunta, no menos dolorosa para ella, aunque menos amarga:

—¿Tiene corazón?... ¿Es susceptible de amar y de sufrir? ¿Lo es de comprender que puede ser causa de que otros sufran?

Todo lo que hasta entonces había podido observar, estudiándolos atentamente, en el carácter y sentimientos de su marido la hacía contestarse negativamente, y aún la llevaba, como conclusión, a creer en un género de irresponsabilidad.

Pero por fuertemente acorazado de egoísmo y de orgullo que estuviera este hombre, la entereza de carácter y la fiera dignidad que su mujer le oponía, no dejaban de someterlo a una ruda prueba, no por más lenta menos segura quizá que la que hubieran conseguido todas las finas astucias juntas de una política femenina que a Simona le repugnaba emplear.

Rodolfo se preguntaba a veces si no estaría equivocado al juzgar el sexo débil compuesto únicamente por seres sentimentales, que sólo viven imaginativamente; por frívolas criaturas, cuyas ambiciones no van más allá de la posesión de un encaje o de una piedra preciosa; por inquietas mariposas, en fin, que sólo gustan de posarse en las flores más bellas y de más vivos colores para clavar en sus corolas el dardo emponzoñado en que guardan el germen mortífero, y de revolotear atolondradas alrededor de las luces, fascinadas por su brillantez, por sólo el gozo de quemarse las alas.

¿Existirían realmente fuera de estas criaturas insubstanciales, inútiles o perversas esos otros seres privilegiados «cuya vocación es consolar a la humanidad», como las que él mismo había encontrado en los campos de batalla, durante la desolación de la guerra, y como las que había oído decir que poblaban los claustros de monasterios y conventos y las salas de los hospitales..., otras mujeres de alma pura y leal, de tierno y abnegado corazón, capaces de altas inspiraciones, de grandes pensamientos, de obscuros sacrificios y heroicas renunciaciones; dignas, en una palabra, de ser la dulce y verdadera compañera del hombre, y no buenas tan sólo para servirle de juguete más o menos lindo?

Este arduo problema, que en ocasiones se planteaba le hacía soñar.

Aunque no quería confesárselo, su vanidad masculina estaba herida por la facilidad con que Simona se había resignado a su indiferencia. Y era la reserva y docilidad de Simona, que no le había hecho una sola súplica, que no le había dirigido un reproche, que no había lanzado otra queja que la que se le escapó bajo la impresión que experimentara al saber desvanecidos sus sueños de felicidad, lo que agrandaba la herida abierta en la altanera vanidad de Rodolfo.

No dejaba de reconocer su culpa y de acusarse de injusto; más aún, sentía que un sincero remordimiento germinaba en su alma, pero el silencio de Simona le irritaba y exasperaba su amor. Hubiera deseado justificarse a los ojos de su mujer...; pero la condesa parecía huirle, o, cuando menos, nada hacía por aproximarse a él. Y por ardientemente que él desease esta aproximación, nada en el mundo le hubiera decidido a dar el primer paso... La mala semilla del orgullo abrigaba en su corazón el amor conyugal que comenzaba a florecer, sin que Simona se apercibiese.

Se felicitó, pues, íntimamente de haber encontrado un medio muy natural de acercarse a ella, sin tener que inmolar su vanidad, y confió en que esta caritativa acción común habría de hacer más estrechas forzosamente las relaciones entre ambos.

El corazón de Simona latía tembloroso cuando, al día siguiente al en que había aceptado el cargo de limosnera del conde, llamaba a la puerta del gabinete de trabajo de su marido, en el que por vez primera iba a entrar. Para cobrar alientos se decía que sólo el deseo de llevar algún auxilio a los míseros hogares de los desheredados de la fortuna había podido decidirla a franquear aquel umbral.

La joven comprobó con secreto placer que era esperada.

El conde se mantenía en el dintel de la puerta, y apenas la hubo visto llegar salió a su encuentro.

(Continuará.)

CRÓNICA DE SOCIEDAD

San Luis, Rey de Francia

El 25 será el santo de su alteza real la princesa de Orleans.

Duquesas de Lerma, San Carlos y viuda de Valencia.

Marquesas viuda de Albaserrada, Acapulco, Almenara, Ariany, Castillo de Jara, Guad el Jelú, Santa Rita, Trives, Tornelos, Torre Milanos, Villadarias y Villasante.

Condesas de Arenales y Cabrillas, Cabezuelas, Cartayna, viuda de Esteban, Sacro Romano Imperio, Sepúlveda y Torre Mata.

La vizcondesa de Val de Erro.

La baronesa de Vega de Hoz.

Señoras de Aguirre, de Borbón, Cárcer, Carrasco, Cobián, viuda de Córdoba-Cerio la (don Gonzalo), viuda de Crooke, Drake de la Cerda, viuda de Gallo, García Molinas, Gil Biedma, Gómez Acebo, González Conde, Loma, López Montenegro (don Ramón), Martínez Campos, Méndez Vigo, Menéses, Monasterio, Riestra (don Andrés), Rive, Romero y López Pelegrín y Zunzunegui.

Señoritas de Canalejas, Carvajal y Quesada, Helguero, Jardón, Moreno, Morote, Narváez y Macías, O'Donnell, Orfila, Pérez del Pulgar, Retortillo, Ruiz de Arana y Fontagud, Sandoval y Moreno, Urbina y Vargas.

Sus altezas los príncipes de Baviera y de Orleans.

Del señor Obispo de Segorbe.

Los duques de Ansola, Béjar, Miranda, Montemar y Sanlúcar.

Los marqueses de Aguilar, Alcántara, Almunia, Argelita, Argüeso, Bellamar, Bérriz, Bolaños, Borja, Breña, Campo Verde, Coloma, Don, Floriada, Guadalcázar, Guisa, Ibarra, Mohernando, Moncayo, Ordoña, Real Transporte, Rianzuela, Romero de Tejada, San Adrián, Santa Cruz de Ribadulla, Santa Genoveva, Torre Mayor, Villagracia, Villariño, Villarreal, Villasinda, Villisca.

Los condes de Asmir, Cabarrús, Figueroa, Fernandina, Gracia Real, Guerrero, Los Llanos, Niuliant, Sacro Romano Imperio, San Simón y Velayos.

Los vizcondes de Eza, Garci-Grande y Val de Erro.

Reverendo padre Leguina.

Señores Alvarez de Estrada, Andrade, Araquistain, Arce, Arcos, Armiñán, Avuso, Bahía, Barroeta, Belaunde, Bermejo, Bourgón, Brun, Cabrera, Cárdenas, Castillo, Delgado y Olarzábal, Díaz Alvarez, Díez de Ulzurrun, Escobar y Kirpatrick, escritivá de Romaní y Roca de Togores, Espada, Ezpeleta, Feas Jeremías, Fenoll, Fernánández de Liencres, Foxá, Galo de Calatrava, Gallinal, Gamero, García Marchante, García de la Rasilla, Gil, González Bravo, González Chacón, González Suescun, Grande-Bandesson, Guajardo, Guillén, Guirad, Gutiérrez Azara, Halcón, Hernando de Larramendi, Hurtado de Amézaga, Ibáñez de Lara, Jordán de Urríes y Patiño, La Serna, La Torre, Landero, Lavín, López Ballesteros, Mac-Crohón, Maldonado, Mendieta, Martel, Fernández de Heredia, Martí, Martín-Montalvo, Martínez de Galinsoga, Martínez Izaguirre, Masá, Melgarejo, Mira Novo, Morenes y Carvajal, Muñoz Vargas, Nogales, Ortiz Valladas, Oteyza, Palomo, Prado, París, Pasarón, Pastor, Pérez de Cistué, Pérez del Pulgar, Petit, Pinedo, Polo de Bernabé, Polo de Lara, «Porro», Quilez y Sanz, Richi, Rodríguez Gil, Romero, Ruiz Durán, Salgado, Sánchez Arjona, Sánchez de Tamargo, Santa María, Santiago, Sanz, Saura, Serrano, Silvela, Subirana, Tapia, Terán, Tirado, Travesedo, Tur, Palán, Uriarte, Urréjola, Ussía, Valcarcel, Van Baumberghen, Villanueva, Vivanco, Zozaya y Zunzunegui.

Les deseamos felicidades.

Distinción

A don Pedro Sangro y Ros de Olano, jefe de la Dirección General del Trabajo y acción social, le ha sido concedida la y Acción Social, le ha sido concedida la a su labor como presidente de la Comisión de la trata de blancas y protección a la infancia, representando a España en la Sociedad de las Naciones.

Regreso

De Torrelavega y Santander, los señores de Pineda (don Fernando) y su hijo.

NOTICIAS

DATOS DEL OBSERVATORIO DEL EBRO. Barómetro, 75,9; humedad, 33; velocidad del viento en kilómetros por hora, 82; recorrido total en las veinticuatro horas, 403. Temperatura: máxima, 29,2 grados; mínima, 19,6; media, 24,4. Suma de las desviaciones de la temperatura media desde primero de año, menos 51,7; precipitación acuosa, 0,0.

—o—

Para la anemia, clorosis y sus complicaciones **LICOR LAPRADE** **El mejor y más agradable de los ferruginosos**

—o—

CONGRESO DENTAL.—En los días 13 al 17 de septiembre próximo se efectuará en Zaragoza el décimo Congreso dental español, declarado oficial por real orden.

También se celebrará durante el mismo el cincuentenario de la creación en España del título de cirujano-dentista, preparándose además las bodas de plata de la instauración en nuestro país de la enseñanza oficial de Odontología.

—o—

LA SALUD A DOMICILIO. Así llamaba el sabio doctor don R. M. Molina al **AGUA de «LA MARGARITA EN LOECHES».**

—o—

CERTAMEN PEDAGOGICO SOCIAL DE GUERNICA.—Terminado el plazo de admisión de los trabajos científicoliterarios que aspiran a premio en este certamen, ha sido designado para calificarlos el siguiente Jurado:

Presidente, don Alvaro López Núñez, y vocales: don Carmelo de Echegaray, don Juan Zaragüeta, señorita Micaela Díaz de Rabaneda, don Ramón de Olascoaga, don Pedro Zufía y don Higinio Pérez Vergara.

LA HIGIENE DE LOS SOLARES. — El gobernador ha dado orden a los subdelegados de Medicina para que giren una visita a todos los solares, con objeto de evitar que se depositen en ellos basuras u otra clase de inmundicias, prohibiendo también las viviendas instaladas en estos sitios con igual carácter que las destruídas chozas de la Alhóndiga y Vallehermoso.

A los que sean denunciados se les conminará a sus propietarios a que realicen un inmediato saneamiento, imponiéndoles las debidas sanciones a los que no cumplan lo ordenado en el plazo que se les determina.

Los agricultores ante el Papa

LA GRAN PARADA DE LA AGRICULTURA ESPAÑOLA

La noticia de que el eminentísimo Cardenal Primado se dignaba, con paternal bondad, presidir la peregrinación católico-agraria ha producido indescriptible entusiasmo entre la gran familia de los agricultores católicos españoles.

La grata nueva, comunicada telegráficamente a las Federaciones y con toda rapidez a los Sindicatos, ha despertado en aquéllas y en éstos, como no podía menos de ocurrir, el consiguiente júbilo y alborozo, que se traduce en nuevos bríos y aliento para la gran parada de los agricultores ante el Papa.

LABOR EJEMPLARISIMA

De tal manera puede calificarse la que se viene efectuando, no ya sólo en las Federaciones, sino en los Sindicatos.

Cada consiliario se ha convertido en un apóstol de la cruzada agraria. El lema para la propaganda es éste: **cada Sindicato, un representante en la peregrinación. El Sindicato que no esté representado es un desertor.** ¡Cómo confortan el alma las circulares de las Federaciones de los Sindicatos y los avisos de éstos a sus socios, verdaderas arengas saturadas de un sano optimismo, pletóricas de fervorosa adhesión al Pontificado, de amor al Vicario de Cristo, de entusiasmo por la sindicación católico-agraria!

Hay Sindicato que, no pudiendo concurrir ningún socio, es el propio consiliario quien se alista en la peregrinación. Algunos Sindicatos apelan al procedimiento de la rifa para que vaya **uno**, y no faltan Sindicatos que sus socios ayudan a costear el viaje a un compañero. ¡Todo menos que la bandera no vaya a Roma y el Sindicato deje de estar representado!

LA VISITA A LOURDES

Son muchas las personas inscritas a esta peregrinación que anhelan visitar Lourdes. En el deseo de complacer tanto a ellas como a cuantos participen de los mismos sentimientos, los peregrinos que quieran ir a Lourdes podrán efectuarlo abonando un pequeño suplemento, permaneciendo día y medio en la milagrosa gruta. ¡Qué espectáculo tan conmovedor y sublime una procesión de las antorchas con un desfile de cientos y cientos de banderas que se rinden ante la Reina de las celestiales gracias y de las infinitas misericordias!

TRENES ESPECIALES

La peregrinación partirá, como se sabe, en trenes especiales, de Barcelona e Irún. Ahora bien, teniendo en cuenta el extraordinario número de peregrinos, y en deseo de dar a éstos las mayores facilidades, se organizarán diferentes trenes especiales.

TRENES DE LEVANTE.—El entusiasmo en la región de Levante es tan extraordinario que saldrán dos trenes especiales:

A) **Tren de Murcia**, que partirá de Murcia para recoger a los peregrinos de parte de la diócesis de Murcia y Orihuela con Alicante.

B) **Tren de La Encina.** En este tren se incorporarán los peregrinos del otro lado de la diócesis de Murcia (Albacete, etc.), Valencia y Castellón, Tortosa y Tarragona.

TREN DE ARAGON.—Partirá de Zaragoza. El entusiasmo en Aragón no es tampoco para descrito. Solamente las provincias de Zaragoza y Teruel darán sobrado contingente para un tren especial.

TREN DE MADRID.—En el tren de Madrid irán los peregrinos de Andalucía, Extremadura y Castilla la Nueva. La Federación de Toledo aportará crecido número de peregrinos.

OTROS TRENES ESPECIALES.—A base de las estaciones de Medina del Campo y Venta de Baños se organizarán trenes especiales para los peregrinos de Castilla la Vieja, León, Asturias y Galicia, etc., etc.

EL DIA DEL PILAR EN ROMA. — FIESTAS CON INTERVENCION DE VARIOS PRELADOS

Con motivo del enorme retraso de la cosecha en varias regiones (que no concluyen hasta fines de septiembre), y para atender a los vehementes deseos, sentidos por muchos Sindicatos, de que en este año jubilar la fiesta de la Patrona Nuestra Señora del Pilar debiera celebrarse en Roma, se ha acordado aplazar la salida de la peregrinación hasta el día 8 de octubre.

Por consiguiente, el día 12 de octubre los agricultores católicos estarán, D. m., en Roma, donde se celebrarán grandes fiestas, con intervención de reverendísimos Prelados, que se proponen asistir a la peregrinación.

La Federación de Sindicatos Católicos de Italia proyecta celebrar diferentes actos en honor de sus hermanos los españoles.

ADVERTENCIA IMPORTANTE

A los que nos preguntan si a esta peregrinación pueden asistir señoras, les contestamos afirmativamente, y además les diremos que son numerosísimas las personas no agricultores que se han inscrito, deseosas de formar parte de una peregrinación singularísima entre las del Año Santo.

* * *

Para informes e inscripciones, en las Federaciones Católico-Agrarias y en el FOMENTO DEL EXCURSIONISMO Y DE LA UNION IBEROAMERICANA, Mayor, número 4, Madrid, y en las Delegaciones de esta Sociedad.

Ladrones de palomas

Ramón Pérez Huarte, dueño de un restorán de la Bombilla, venía notando *mermas* en sus palomas.

Cansado de las frecuentes sustracciones, anoche se puso de acecho para averiguar quiénes eran los ladrones, provisto de una escopeta de salón.

A poco llegaban éstos. Eran cuatro, y uno de ellos lanzó varias piedras contra el palomar. Cuando los demás se disponían a saltar la valla para recoger la caza, Ramón Pérez se echó la escopeta a la cara y disparó, alcanzando a uno de los rateros y causándole en la frente una herida de pronóstico reservado. Se llama Manuel Alvarez Porro, de diez y nueve años, y vive en el camino de El Pardo, número 31.

VINOS, COÑAC, VERMOUTH
CASA FUNDADA EN 1810
JOSÉ PEMARTÍN
PROPIETARIOS: J. SANTAMARÍA Y C.ía S. EN C.
JEREZ DE LA FRONTERA

UNICA CASA ORRICO
GRAN FABRICA DE Orfebrería Religiosa en metales finos y bronces
Unico despacho: Zaragoza, 14, pral.
No confundirse, frente al bazar Giner
Exportación a todos los países
FABRICA, SAN PASCUAL, 1
VALENCIA

MOTORES ELÉCTRICOS SEMIDIESEL
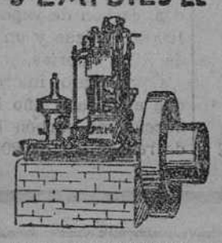
JORGE BEHRENDT
NUÑEZ DE BALBOA, 60
MADRID

FAROLES
GUIRNALDAS
Y GLOBOS DE PAPEL
Grandes Novedades
-: Catálogo Gratis :-
EL ARCA DE NOE
PEZ, 2 - MADRID

Banco Español de Crédito Hipotecario S. C.
APROBADO POR REAL ORDEN DEL MINISTERIO DEL TRABAJO, FECHA 25 de mayo de 1925. CAPITAL SUSCRITO, 25.000.000 de pesetas. DOMICILIO SOCIAL, plaza del Carmen, 1, Madrid. CONSTRUYE CASAS Y CONCEDE PRESTAMOS A SUS ASOCIADOS, AMORTIZANDO EL 3 por 1.000 MENSUAL. SOLICITAMOS DELEGADOS PROVINCIALES, SUBDELEGADOS para LOS PARTIDOS JUDICIALES Y AGENTES LOCALES EN TODAS LAS POBLACIONES DE ESPAÑA.

ATENCION
AVICULTORES
alimentad vuestras aves con huesos molidos y obtendréis sorprendentes resultados. Tenemos un gran surtido de molinos para huesos, calderas para cocer piensos, cortaverduras y corta-raíces especiales para avicultores.
Pedid catálogo á
MATTHS. GRUBER
Apartado 185, BILBAO

¡NEUMATICOS!!
Bandajes Michelin Cable. Dunlop. ¡¡Para comprar barato!! Casa Ardid, Génova, 4. Exportación provincias.

LOTERIA NUM. 23
Arenal, 22, Madrid. Su administrador, D. A. Manzanera, remite billetes a provincias de todos los sorteos. Hay de Navidad.

PARA LA DELGADEZ
EL MEJOR REMEDIO
DEL DOCTOR PESQUI
No perjudica a la salud. Sin yodo ni derivados del yodo ni thyroidina. Composición nueva. Desaparición de la gordura superflua.
Venta en todas las farmacias, al precio de 8 pesetas frasco, y en el laboratorio PESQUI; por correo, 8,50. Alameda, 17, San Sebastián (Guipúzcoa). España.

†

EL SEÑOR

DON SEVERIANO VELASCO BLANCO

HA FALLECIDO EN ESTA CORTE EL DIA 11 DE AGOSTO DE 1925 A LOS OCHENTA Y OCHO AÑOS DE EDAD

Habiendo recibido los Santos Sacramentos

R. I. P.

Sus hijos, don Carlos y doña Ramona; hija política, doña Perfecta Vega; sus nietos, don Adolfo, doña Herminia y don Pedro; nieta política, doña Josefina Palacios; sobrinos y demás parientes

RUEGAN a sus amigos encomienden su alma a Dios.

Todas las misas que se celebren el día 26 de agosto en la iglesia de los Santos Justo y Pástor, de esta Corte, serán aplicadas por el alma del finado.

DESVENTURAS DE PACO EL FEO, por K-HITO

UN NUMERO FUERA DEL PROGRAMA

I

—Este oso baila hoy de coronilla. Es cuestión de serenidad y no dejar el palo de la mano.

II

—¡Bravatas a mí! ¡Ejem!

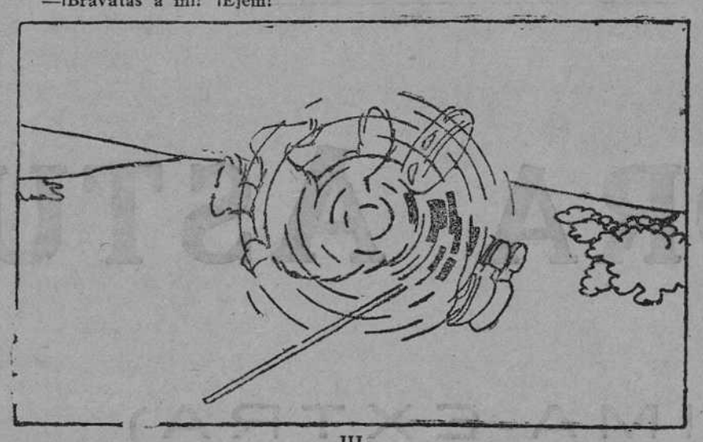

III

—¡¡¡Rrrrrrrr!!!

IV

AUTOPIANO
Pianos automáticos de las afamadas marcas
"KRANICH & BACH"
"STERLING" :-: "DECKER"
VENTAS A PLAZOS Y AL CONTADO
GRAN REPERTORIO DE ROLLOS
OLIVER, Victoria, 4

PARA SELLOS CAUCHO, METAL ACERO, GRABADOS DE TODAS CLASES Y PLACAS ESMALTE
Luis Eugenio Lopez
C. Cervantes, 23 Dr.

Dejaos convencer!
y no comprar más que la verdadera marca. Rechazad las competencias sin eficacia. Los
LITHINÉS del Dr GUSTIN
será el mejor remedio
contra el **artritismo**, para el **hígado**, para los **riñones**, para la **vejiga**, para el **estómago**, para los **intestinos**.
Los Lithinés del Dr. Gustin hállanse de venta en las principales farmacias.
LITHINÉS DU DOCTEUR GUSTIN
Para reemplazar económicamente TODAS LAS AGUAS DE MESA Y LAS MINERALES NATURALES
LITINADAS, GASEOSAS, ALCALINAS, &c
PRESCRÍBENSE CONTRA LA GOTA, LA DIABETES, EL REUMATISMO, LITIASIS (AL DE PIEDRA), AFECCIONES DEL ESTÓMAGO, DEL HÍGADO, RIÑONES Y CÓLICOS HEPÁTICOS Y NEFRÍTICOS
LA CAJA CONTIENE DOCE PAQUETES
Depositario para España:
M. DALMAU OLIVERES
Paseo de la Industria, 14
BARCELONA

¡NERVIOSOS!
Basta de sufrir innecesario, gracias al maravilloso descubrimiento de las
Grageas potenciales del doctor Soivré
que curan pronto y radicalmente por crónica y rebelde que sea la
Neurastenia en todas sus manifestaciones: Impotencia (falta de vigor sexual), poluciones nocturnas, espermatorrea (debilidad sexual), cansancio mental, pérdida de memoria, dolor de cabeza, vértigos, debilidad muscular, fatiga corporal, temblores, dispepsia, palpitaciones, histerismo, trastornos nerviosos de las mujeres y todas las enfermedades del cerebro, medula, órganos sexuales, estómago, intestinos, corazón, etcétera, que tengan por causa u origen agotamiento nervioso.
Las Grageas potenciales del Dr. Soivré más que un medicamento son un alimento esencial del cerebro, medula y todo el sistema nervioso, aumentando el vigor sexual, conservando la salud y prolongando la vida, indicadas especialmente a los agotados en su juventud por toda clase de excesos (viejos sin años), a los que verifican trabajos excesivos, tanto físicos como morales o intelectuales, esportistas, hombres de ciencia, financieros, artistas, comerciantes, industriales, pensadores, etc., consiguiendo con las Grageas potenciales del Dr. Soivré, todos los esfuerzos o ejercicios fácilmente y disponiendo el organismo para que pueda reanudarlos con frecuencia. Basta tomar un frasco para convencerse de ello. Agente exclusivo: HIJO DE JOSE VIDAL Y RIBAS (S. en C.), MONCADA, 21, BARCELONA. Venta a 5,50 pts. frasco en todas las principales farmacias de España, Portugal y América.

¡Ten valor!....
Tu curación ya es posible
Un invento húngaro llegado ahora a España consigue curar radicalmente.
TUBERCULOSIS
BRONQUITIS
CATARROS CRONICOS
Esta maravillosa conquista de la ciencia es el
FAGIFOR "Cito"
Recomendado por eminencias médicas. Curas maravillosas. Es algo nuevo y sorprendente.
FRASCO, 8 PESETAS. De venta en las principales farmacias. Ventas por mayor: CITO, S. A., VITORIA

Anuncios breves y económicos

Alquileres

ALQUILANSE naves para cocheras o industrias. Zurbano, 46.

Compras

SELLOS españoles, pago los más altos precios, con preferencia de 1850 a 1870. Cruz, 1. Madrid.

COMPRO alhajas, papeletas Monte, ropas, muebles, toda clase objetos. Sagasta, 4, compra-venta, esquina Churrruca.

Enseñanzas

OPOSICIONES ingreso Magisterio. El mayor éxito última convocatoria. Academia San Fermín. Fuencarral, 119.

Ofertas

SEÑORA regentaría casa, ama de gobierno, cuidar señora. Carretas, 3, continental. María.

Optica

PARA conservar vista, cristales Punktal Zeiss. Casa Dobosc, óptico. Arenal, 21.

Varios

HAGO paraguas, sombrillas, abanicos, bastones y reformas. Arroyo, Barquillo, 9.

RELOJERIA Ismael Guerrero. Composturas económicas. Garantía, un año. Cristales de forma, 3 pesetas. 11, Fuentes, 11 (próximo Arenal).

Ventas

VENDO Underwood, seminueva, pesetas 500, urgente. Costanilla Angeles, 15. Razón: la portera.

OCASION se vende un oratorio baratísimo. Bordadores, 7, primero, derecha.

AGUAS MINERALES
DE TODAS CLASES.—SERVICIO A DOMICILIO.
CRUZ, 30.—TELEFONO 2.733 M.

EJERCITO MARINA
ACADEMIA LLORENS - Serrano, 50.
Sección separada para Marina, a cargo de los capitanes de corbeta don Manuel Pastor y don Ramón Rodríguez Castro.

A TRAVES de ESPAÑA ASTURIAS

LAS GRANDES FIGURAS ASTURIANAS

El excelentísimo señor don José Tartiere, conde de Santa Bárbara de Lugones

¡Descubrámonos con respeto ante hombres como don José Tartiere, conde de Santa Bárbara de Lugones! Es uno de esos hombres representativos que ha sabido engrandecer toda una porción de España; que ha ofrendado todas las energías de su dilatada existencia al engrandecimiento industrial de Asturias, y que cuanto esta región alcance, en este orden, será debido en gran parte desde su origen al esfuerzo, iniciativa y bríos de este hombre.

Nacido en Bilbao, de padres franceses, se trasladó a Oviedo en años juveniles, y es asturiano por vocación y por devoción.

Modesto en todo, aquí comenzó a trabajar, a darse a conocer como hombre de positivo valer.

Traía como bagaje un título de ingeniero industrial, carrera que brillantemente cursó en la Escuela de Barcelona; una inteligencia clara en la concepción de los negocios y un deseo grande de aprovechar el tiempo.

Ha luchado con adversidades, que supo vencer su bien templado espíritu para colocarse en el pedestal que por derecho propio le corresponde.

De la fabricación de pólvoras y dinamitas pasó a industrias de mucha mayor importancia, figurando hoy su prestigioso nombre al frente, entre otras, de las siguientes industrias: Fábrica de Metales, de Lugones; Fábrica de Moreda y Gijón, Sociedad Anónima Santa Bárbara, Ferrocarril Vasco-Asturiano, Minas de Moreda y Santa Ana de Aller, Tornillera de Ventanielles, Banco Asturiano de Industria y Comercio y Tranvía Central de Asturias.

No ansió dinero sino para los negocios, y pesetas que llegaban a sus bolsillos eran destinadas al punto a nuevos negocios que las circunstancias iban planeando. De esta forma ha llegado a ser en la actualidad el «Príncipe de la Industria Asturiana». Una relación de sus fabricas nos exigiría planas enteras del periódico; por eso, sintetizando todo lo posible, aludiremos a las más importantes, prescindiendo de la Fábrica de Metales de Lugones, de la que nos ocuparemos detalladamente.

En ocasiones como ésta, en que la atención de España entera se concentra en Asturias, no podemos pasar en silencio las fábricas de Moreda y Gijón. Fué fundada esta industria en el año 1876 por los señores Clausel de Coussergues, industriales franceses que la dedicaron a la fabricación de lingote de hierro, hierro pudelado, alambres y puntas. Ocupaba entonces una superficie de 3,75 hectáreas.

En el año 1900 se hizo cargo de ella el excelentísimo señor don José Tartiere, el cual fundó la Sociedad Industrial Asturiana.

Bajo la dirección de este señor se desarrolló enormemente esta industria, hasta el punto de que no pasó año sin que se aumentasen sus medios de fabricación, dotándola de cuantos perfeccionamientos aparecían en el mercado, tanto en herramientas como en maquinaria.

El carbón y el mineral de hierro entran en esta fábrica en grandes cantidades para salir convertidos en hierros laminados, puntas, alambres, hoja de lata, piezas de fundición y de forja, tanto en acero corriente como en acero especial (cromo, manganeso, níkel).

Fué una de las primeras en España que tuvo la idea, llevándola felizmente a la práctica, de electrificar sus trenes de laminación. Además instaló un soberbio horno eléctrico de fundición cuando en España eran apenas conocidos tales hornos.

Como dato elocuente consignaremos que el personal de esta fábrica asciende a más de mil obreros.

He aquí una relación de los productos que suministra este importante centro fabril, y cuya difusión es tan grande, que puede afirmarse que no hay puerto del litoral español donde no desembarque frecuentemente gran parte de la producción de sus talleres:

Cok metalúrgico, lingote hematite de afino y de molderías, aceros laminados de todos perfiles, y en particular redondos para hormigón armado, cuadrados, llantas, pletinas para cerrajeros, angulares, chapa negra fina, hoja de lata, alambres, puntas, pasadores, espino artificial.

Sus talleres de fundición y ajuste suministran artículos especiales para ciertas industrias, engranes pesados, material para molinos y machacadoras, ruedas, rodámenes de todos los tipos, aparatos de freno de planos inclinados, carriles ligeros, placas giratorias, material para ferrocarriles, anclas, hélices, etcétera.

Bien puede estar orgulloso de sus fábricas don José Tartiere, especialmente de ésta y de la de Metales de Lugones, en las que, según nuestras noticias, se ensaya un procedimiento patentado, mediante el cual es muy posible que se obtendrán magníficos aceros sin necesidad de altos hornos y utilizando los peores minerales y el polvo de carbón.

La fábrica de Cayés, de la Sociedad Anónima Santa Bárbara, que también se vincula al nombre del señor Tartiere, es una de las manifestaciones de la actividad asturiana que más honran a la industria nacional.

Recordamos con grata impresión la visita que hicimos a esta importante fábrica, última palabra del adelanto industrial en la materia, visitando todas sus instalaciones de fabricación de pólvoras ordinarias y sin humos y los departamentos de empaquetados, mechas, etcétera, en los que impera la mayor rigidez y orden en punto a disciplina del trabajo para seguridad de los obreros, así cuanto el más exigente pudiera desear en materia de salarios, instrucción, protección y previsión social.

Las orientaciones y talentos del señor Tartiere se enderezan no solamente en el orden industrial, sino también en el de las comunicaciones y hasta en el del turismo, y así ha sabido surcar con una vía férrea una de las zonas más bellas de la provincia—aludimos al ferrocarril Vasco-Asturiano—, del que hemos de ocuparnos con la atención que merece en otro lugar.

Un viaje por ese ferrocarril constituye uno de los más grandes atractivos que pueden ofrecérsele al que visita nuestra región, pues sobre estar lleno de comodidades, el panorama que se ofrece a los ojos del viajero es de los que en pocos lugares de Asturias se contemplan. Es sin disputa el ferrocarril del turista.

Los cotos hulleros de Moreda y Santa Ana pertenecen a la Sociedad Industrial Asturiana Santa Bárbara, a la que se vincula igualmente la personalidad industrial del señor Tartiere.

Comprenden los cotos mineros de referencia una extensión total de 3.000 hectáreas, hallándose situadas las concesiones sobre el carbonífero medio e inferior, estando representadas por areniscas la pudinga del tramo medio. Son de los carbones más solicitados de Asturias por su riqueza. Hay en estos cotos desde los que contienen un 10 por 100 de materias volátiles hasta el 33 por 100, razón por la cual sus mezclas pueden producir siempre la clase de carbón que más convenga, dando preferencia a una clase muy solicitada por sus notables resultados: carbón de vapor con un 18 por 100 de cenizas y un desplazamiento de 8.000 calorías.

Como dato interesante diremos que el pasado año la cifra de producción de carbón limpio clasificado rebasó las 180.000 toneladas.

En el año 1921 se comenzaron los trabajos preliminares del nuevo grupo de Nembra, perteneciente al coto minero de Moreda, siendo su producción actual de 7.000 toneladas mensuales. Este grupo se halla enlazado con el de Moreda por un ferrocarril. Estos cotos mineros se enlazan a su vez por un ferrocarril con la fábrica de Aglomerados en Figaredo, otro de los grandes negocios que explota la Sociedad Industrial Asturiana, y que se relaciona también directamente con el nombre del señor Tartiere.

Se trata de una fábrica importantísima, montada conforme a los adelantos más modernos, y cuya producción es de 15 toneladas por hora.

La calidad del producto obtenido es excelente; de tal calidad es la clase de briqueta obtenida, que aún no hace mucho tiempo la Marina de guerra española realizó con ella minuciosas pruebas, preliminares de un importante contrato, y de tal manera fué satisfactorio el resultado del examen, que no tardó en recibir el señor Tartiere un certificado haciendo constar que las briquetas obtenidas por la fábrica que nos ocupa exceden en bondad a las duras condiciones impuestas por la Marina de guerra.

La falta de espacio nos impide tratar de otras industrias relacionadas con el señor Tartiere, tales como los Saltos de Agua de Somiedo, los Tranvías de Asturias, Fábrica La Amistad, la Sociedad Popular Ovetense y el Banco Asturiano de Industria y Comercio. Pero de todo lo expuesto se deduce claramente la importancia extraordinaria que en la economía regional asturiana supone la figura del señor Tartiere, de este hombre que a los setenta y seis años sigue dedicado a sus iniciativas industriales con idéntico brío que en su mocedad.

J. I.

EL VIAJE DEL PRINCIPE DE ASTURIAS

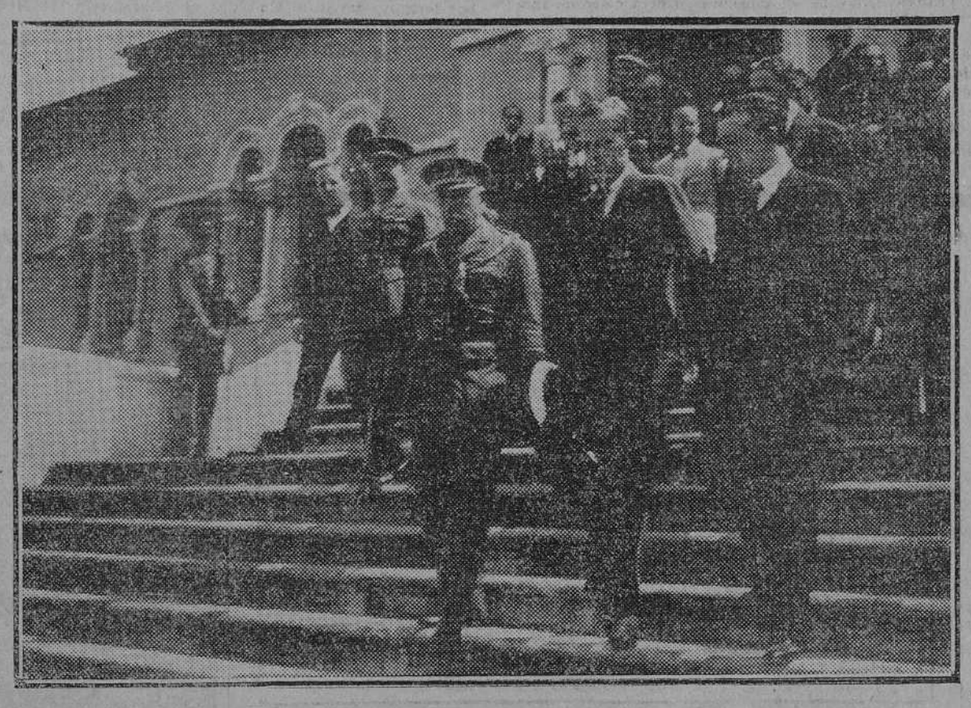

Su Alteza saliendo de visitar el nuevo hospital de Avilés (*Fot. Mena*)

En esta semana publicaremos otras páginas dedicadas a la región asturiana

CUARENTA AÑOS DE EXITO

REAL SIDRA ASTURIANA

(CIMA-EXTRA)

DEL EXCELENTISIMO SEÑOR DON JOSE CIMA GARCIA

OVIEDO