DIARIO DE LA MARINA

Periódico Independiente

AÑO XLV. | Redacción y Administración: Peligros, 3, entlo. decha-Tél. 2.931 | Madrid, Lunes 21 de Julio de 1913. | DOS EDICIONES DIARIAS | Número 13.693

POR EL CAMPO DE LA HISTORIA

Recuerdos provechosos

Para explicar de algún modo el estado lamentable á que llegaron todos los servicios nacionales al final del siglo XIX se han invocado siempre las luchas fratricidas de que fué teatro nuestro país durante lo expresada centuria.

Es indudable que después de seis años de combatir con un invasor poderoso nos pasamos veinte en conquistar una libertad que se negaba á la Nación sistemáticamente, y una guerra civil de siete años vino á cerrar la primera mitad del siglo mencionado, en la cual se perdieron las mejores joyas de nuestras posesiones americanas.

Vino luego la era luctuosa de los pronunciamientos, la segunda guerra civil, el período de la república, y tras el breve y reconstituyente reinado de D. Alfonso XII la campaña contra los Estados Unidos y el desastre colonial.

El conjunto es aterrador y constituye explicación satisfactoria de la manera como hemos entrado en el camino de restañar tan enconadas heridas.

Pero no es admisible que se tome como fundamento para no adoptar briosamente las medidas necesarias que han de conducirnos á salvar la nave del Estado y reconquistar el puesto que nos corresponde en el concierto mundial por nuestra posición geográfica y los recursos de que aún disponemos.

El estado anárquico y el consumo de energías que tuvo lugar en tan largo período no es excepcional ni constituye un triste privilegio hispano.

Otros países pasaron trances muy críticos y han sabido renacer cuando hombres laboriosos y constantes se han puesto á su cabeza.

Alemania é Italia eran dos montones de pedazos difíciles de zurcir y se convirtieron en naciones fuertes, unidas y repletas de ideales, bajo la dirección de Bismark y de Cavour.

Los Estados Unidos se destrozaron en una guerra feroz y ahora asombran al mundo con su prosperidad.

Todo lo más que puede invocarse en disculpa de los abandonos de los gobernantes españoles es la continuidad de los citados disturbios, porque, en efecto, esos períodos de locura suicida, que también se encuentran en el ciclo histórico de casi todos los pueblos, y en los nuestros de tiempos anteriores, se han visto separados por épocas tranquilas en que ha sido viable reconstituir los elementos vitales.

Mas en todo caso, la misma gravedad del enfermo imponía y sigue imponiendo un plan sistemático de curación que aquilate los méritos del médico de cabecera.

Asoman á los labios sin querer los nombres de Cisneros y Floridablanca, para no ir á buscar fuera de casa apellidos ilustres que aseveren la tesis que se desprende de estas líneas.

Pero, por desgracia, no se vislumbra la aparición de un facultativo de esa talla.

La madre Patria sólo encuentra en su dolencia hijos amantísimos, que llenos de amor y de confusión no escasean sacrificios ni desvelos, que resultan estériles por falta de encauzamiento.

Existe, sin embargo, una esperanza suprema.

Hay entre esos hijos uno que, colocado por la Providencia en preclaro lugar, ha sabido hacerse digno de su puesto por su ilustración, su hidalguía y su cariño á esa madre común.

Muy atadas están sus manos por disposiciones que se adoptaron contra los que abusaban de sus prerrogativas para hacerse amos y tiranizar á los que Dios había colocado bajo su guarda; pero aún caben dentro de esas restricciones iniciativas hermosas que produzcan el resultado de organizar un sistema salvador que en todas partes ha sido suficiente para que se aprovechen las fuerzas disgregadas, dándoles la unión que aconsejan los inmutables principios de la mecánica racional.

MATERIAL NAVAL

La *Gaceta* publica la siguiente Real orden:

«Con arreglo á lo que determina el inciso 4.° del art. 55 de la ley de Administración y Contabilidad de la Hacienda pública; de conformidad con el dictamen emitido por el Consejo de Estado, á propuesta del ministro de la Guerra y de acuerdo con el Consejo de ministros,

Vengo en autorizar la adquisición directa de la casa The Seamiess Steel Poat Company Ltd., de Wakefield, del material naval asignado á la compañía de mar de Larache y Arcila, compuesto de un lanchón de 13 toneladas, por el precio de 690 libras esterlinas; dos de 4,28, á 353 cada uno; dos de nueve, á 579; cuatro de 2,50, á 274, y una lancha automóvil de doble hélice, por el de 2.324, ó sea en total 5 974 libras esterlinas, y plazo para su entrega de seis meses la primera embarcación y tres meses las restantes, debiendo abonarse la expresada suma con cargo á la partida de 450.000 pesetas consignadas al cap. IV, art. 4.° de la sección duodécima del presupuesto vigente, en el crédito concedido para la implantación de la Comandancia de Larache por Real orden de 29 de Mayo último.»

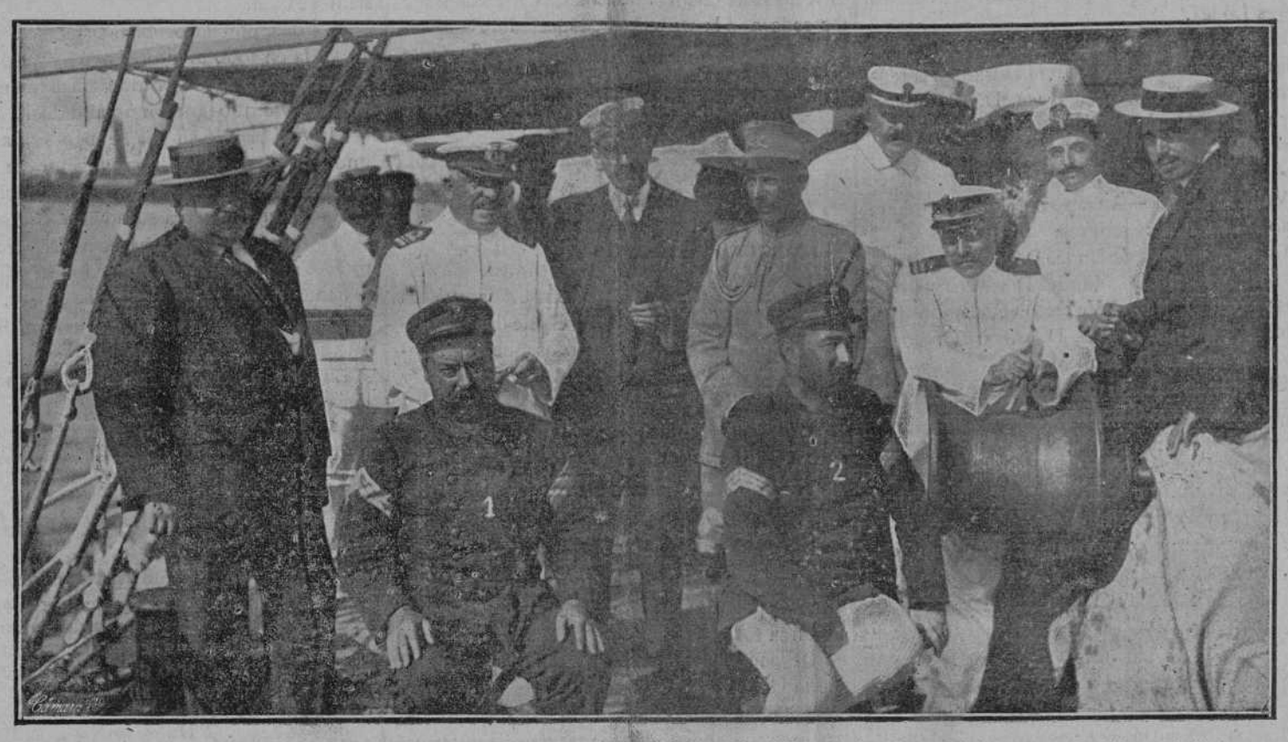

Los prisioneros del «Concha».—Los contramaestres José Bendala Díaz (1) y José Fernández Lucas (2), puestos en libertad últimamente por los moros, rodeados del presidente de la Cruz Roja, de Melilla, D. Roberto Cano, del primero y segundo comandantes del puerto, del capitán del «Vicente Sanz» y de otras personas.

Elección acertada

Por sus muy especiales conocimientos en cuanto se relaciona con la arquitectura militar ha sido nombrado vocal de la Comisión que estudia las ruinas de Numancia el ilustrado y prestigioso teniente coronel de Infantería, profesor de la Escuela Superior de Guerra, don Manuel González Simancas.

Este estudioso jefe lleva el especial encargo de la averiguación y estudio de las fortificaciones numantinas.

También forma parte de la Comisión mencionada, como académico de la Historia, el ilustre capitán general marqués de Polavieja.

La hija del general Ochando

Doña Maria Ochando, hija del capitán general de la séptima región, que venía padeciendo de una apendicitis, ha sido operada con feliz éxito por el doctor Cervera.

Con tal motivo, la distinguida esposa del general Ochando se ha instalado en el Sanatorio del Rosario, prodigando sus cuidados á la enferma.

Mucho celebraremos el rápido y completo restablecimiento de la bella y elegante señorita.

EN LA CIUDAD DE SEATLE

Represalias contra los socialistas

Un telegrama de Nueva York da cuenta de desórdenes que se han desarrollado en la ciudad de Seatle.

Mostrábanse los socialistas muy irritados á consecuencia de las manifestaciones hechas por el ministro de Marina en un discurso reciente.

El ministro declaró que debían ser expulsados de la Armada todos los marinos afiliados á la bandera roja.

Los socialistas quisieron hacer pública manifestación de su enojo organizando una manifestación contra los marinos, á quienes provocaron.

Para contestar á la provocación, los tripulantes de un crucero anclado en la rada, juntamente con otros de distintas dotaciones, se dirigieron á la Casa del Pueblo y la incendiaron.

Iban los marinos tan resueltos á todo, que los socialistas hubieron de retirarse sin poder evitar que la Casa del Pueblo fuese consumida por las llamas.

Desde Barcelona

La fiesta de la Marina.

Como día de Nuestra Señora del Carmen, Patrona de la Marina, se verificó á bordo del cañonero *Marqués de la Victoria*, que se halla de estación en este puerto, una misa á la que asistieron todos los jefes y oficiales de Marina residentes en Barcelona.

El buque, artísticamente adornado con plantas, flores y banderas, presentaba un golpe de vista fantástico, y colocado á popa el altar con la veneranda imagen de la Virgen del Carmen, que serviale de dosel la bandera de combate; celebró el santo sacrificio de la Misa el capellán del regimiento de Artillería, D. Eloy Hernández.

A las once embarcó el excelentísimo señor capitán general de la región, D. Valeriano Weyler, que fué recibido á bordo con los honores de ordenanza, revistando la marinería, que en correcta formación se hallaba en la cubierta al mando del segundo D. Luis Noval.

Después llegaron á bordo el excelentísimo señor gobernador civil, Sr. Francos Rodriguez; representaciones de la Marina mercante, de la Junta de las obras del puerto, de los prácticos y de los Clubs Náuticos y Asociaciones marítimas, siendo todos recibidos con la proverbial galantería y corrección que en todos los actos distingue á la Marina.

Entre los asistentes recordamos á los tenientes de navío Sres. García de Quesada, Massotti, Araoz, ingeniero D. Carlos Halcón, médico Sr. Valdivia, jefe de la Comisión Oceanográfica, D. Joaquín de Borja, los capitanes de corbeta Sres. Amigó, Pasquín y Quijano, director de la Escuela Náutica D. José Ricard, ingeniero del puerto Sr. Coderch, inspector de la Trasatlántica Sr. Garriga, prácticos Sres. Vilá Anastasio Just, Solá, Esteve, Padró y Grau y representantes del Club Náutico, cuyo nombre sentimos no recordar.

Terminada la misa, el comandante Sr. Llanos obsequió á los concurrentes con pastas, jerez y *champagne*, y á las doce y media salían de á bordo los invitados, siendo despedidos con los honores correspondientes y dando vivas al Rey, que fueron contestados con verdadero entusiasmo.

La marinería fué obsequiada con una comida extraordinaria, se dió libertad á los arrestados y francos á toda la tripulación.

Por la noche se reunieron en el Mundial Palace en banquete íntimo los jefes y oficiales residentes en Barcelona y representaciones de la Marina mercante. Al descorchar el *champagne* el comandante del cañonero, Sr. Llanos, en representación de la Marina militar, dió las gracias á los concurrentes y expresó sus deseos de gran fraternidad en los elementos marítimos como base del engrandecimiento de la Patria.

El Sr. Anastasio, en representación de la Marina mercante, recogió esos sentimientos de fraternidad, en los que abundaba, y demostró que las dos Marinas marchan por caminos distintos, pero en direcciones convergentes, á la riqueza y prosperidad de España, continuando entre todos la gloriosa historia de la Marina española.

Después hicieron uso de la palabra los señores D. Mario Quijano, Gali y Massotti, que en breves palabras corroboraron lo dicho por los otros oradores.

Realmente ha de sentirse regocijado todo buen español al ver en fraternal consorcio á la Marina militar con la Marina civil, porque esa unión es la base sobre la que descansa la prosperidad de la Patria.

La Marina civil une las tierras que el mar separa, hace el cambio de productos y trae la riqueza; la Marina militar hace respetar las leyes, hace buenos Tratados de comercio y es el amparo y la salvaguardia de la Marina civil, sacrificando cuando es preciso hasta la última gota de su sangre en pro de los intereses á ella confiados.

Esa fraternidad es el amanecer de días venturosos para esta pobre nación, que hace tiempo arrastra escuálida y miserable el empolvado legajo de sus pasadas grandezas.

Al ver hoy en actividad constante nuestros arsenales y un ministro activo y entusiasta al frente de la Marina, sentimos en nuestro espíritu satisfacciones de esperanza y alegrías de amanecer.

Al terminar el acto se enviaron telegramas á S. M. el Rey, al ministro, al almirante y al comandante general del Apostadero.

Su Majestad contestó en los siguientes términos:

«Agradezco homenaje adhesión personal Armada en ésa, así como la de autoridades y representaciones reunidas en ese buque.»

También contestaron las demás autoridades en términos de agradecimiento y satisfacción.

El corresponsal.

Comisión al extranjero

Le ha sido conferida una comisión del servicio para Alemania al ilustrado y prestigioso capitán, profesor de la Escuela de Tiro, don Luis de la Gándara Marsella, quien ha sido invitado oficialmente por el Gobierno del Emperador Guillermo para asistir á las fiestas del centenario de la creación del regimiento prusiano Von Horn (tercero del Rhin), á que dicho brillante capitán estuvo afecto durante un año, en prácticas de su empleo.

Reciba D. Luis de la Gándara nuestra cordial enhorabuena por tan señalada distinción.

PESAMES

Un nuevo infortunio afecta en estos momentos á nuestro distinguido amigo el estudioso y bizarro teniente coronel de Infantería D. Alfredo Martínez Peralta.

No hace mucho dimos á nuestros lectores las tristes noticias del fallecimiento de su anciana y virtuosa madre y el de su padre político; el último correo ha traído de Cuba la infausta nueva de otro duelo inesperado: la muerte del joven doctor D. Ramón Alberich y Bravo, fallecido en Cienfuegos.

El finado fué, en los últimos tiempos de nuestra dominación en aquella gran antilla, médico provisional de nuestras tropas, prestando á la causa de España meritorios y útiles servicios.

Descanse en paz, y reciba su atribulada familia, y en especial su hermano político, nuestro entrañable amigo D. Alfredo Martínez Peralta, la expresión sincera de nuestro profundo pesar.

*

En Baena ha fallecido el ilustrado comandante de la Guardia civil retirado D. Francisco Valverde Perelos, académico correspondiente que era de las Reales de la Historia y Bellas Artes de San Fernando, de la general de Ciencias, Bellas Letras y Nobles Artes de Córdoba, escritor de primoroso estilo y vasta cultura y caballero de exquisito trato.

A su atribulada familia, nuestro pésame cordial, y en especial á sus hijos D. Francisco y D. Manuel, comandante y capitán, respectivamente, del arma de Infantería.

Información de Marina

Movimiento de buques.

Salieron:

De Ceuta, el vapor *Vicente Sanz*, conduciendo 90 enfermos para Málaga.

De Ceuta, el *Extremadura*.

De Gijón, el *Molins*.

De los Caños de la Carraca, el *Osado*.

De Melilla, el *Lauria*.

De los Caños de la Carraca, la lancha *Cartagenera*.

Fondearon:

En Larache, el *Laya*.

En Cádiz, el *Audaz*.

En Santander, el *Molins*.

En Ceuta, el *Osado*.

En Ceuta, el remolcador *Manuel María*, conduciendo 46 enfermos procedentes de Tetuán.

En Ceuta, el vapor *Denia*, conduciendo una batería de artillería procedente de Barcelona.

Entraron:

En El Ferrol, el *María de Molina*, conduciendo al comandante general del Apostadero.

En El Ferrol, el *Delfín*.

*

Por el ministerio de Marina se ha nombrado una Comisión médica, de la que forma parte un bacteriólogo, para que haga estudios sobre la vacunación antitífica á fin de proponer los preceptos y reglas que se deben poner en práctica en nuestros apostaderos, para que el personal de la Armada, y con especialidad los organismos militares, sobre todo los que vayan á campaña, sean vacunados y se les ponga en condiciones de que no lleguen á padecer la fiebre tifoidea.

Está formada dicha Comisión por el subinspector de primera D. Francisco Moreno Yáñez, médico mayor D. Nemesio Fernández Cuesta y primer médico D. Nicolás Gómez Tornell.

Se ha declarado de urgencia el informe de esta Comisión.

Reales órdenes.

Concede licencia reglamentaria al alférez de navío D. Eduardo García.

Idem íd. al obrero torpedista Ramón Arribes.

Asigna á la sección de Ferrol al segundo contramaestre D. José Villar.

Concede cruz de segunda clase del Mérito Naval, blanca, sin pensión, al médico mayor D. Pedro Arnau.

Dispone que el segundo médico D. Salvador Clavijo desembarque del cañonero *Bonifaz* por haber cumplido el tiempo de embarco, pasando destinado al servicio de guardias del Hospital de El Ferrol, embarcando en el citado buque el de igual empleo D. José Bruzón.

Concede licencia reglamentaria al segundo médico D. Rafael Berenguer.

Idem licencia por enfermo al segundo teniente de Infantería de Marina D. Carlos Domínguez Muñoz.

Idem gratificación de efectividad al primer teniente D. José Faura.

Los tranvías

Se va condensando la atmósfera alrededor de la prórroga de las concesiones de los tranvías de Madrid.

Nuestro colega *El Socialista* hace una indicación que no nos atrevemos á suscribir, acerca del reparto de 500.000 pesetas, destinadas á facilitar esa prórroga injusta. Nosotros no necesitamos vindicarnos, pues sabido es que siempre hemos alzado nuestra voz en protesta de los abusos verdaderamente escandalosos de que la omnipotente Compañía hace víctima al público pacientísimo y pagano.

Convencidos estamos, y así lo hemos dicho siempre y lo diremos, de que todas las protestas que formulemos han de ser inútiles, porque los padrinos de las Compañías ahogarán el eco de nuestra voz.

Para convencerse de ello basta sólo observar el desdén, cuando no la grosería, con que los empleados de los tranvías, seguros de la impunidad, reciben las reclamaciones del público.

A pesar de todo, cumpliendo con nuestro deber, seguiremos denunciando esa escandalosa é intolerable conducta.

El problema de la emigración

Continúa el ministro de Fomento recibiendo reiteradas quejas con motivo de la emigración.

El Sr. Gasset al recibir esta mañana á los periodistas les manifestó que era imposible hacer más de lo que se viene haciendo para atajar la sangría emigratoria, y que solamente podía ponerse dique á este mal nacional disponiendo del crédito que en su nota oficiosa facilitada al Consejo de ministros, solicitaba.

Con ese dinero—dijo el ministro—se podrían nombrar agentes en todas las regiones, siendo su misión la de impedir se reclutase gente para emigrar á otros países.

ACADEMIAS MILITARES

Exámenes de ingreso

Infantería

Toledo, 20.—Han aprobado el cuarto ejercicio práctico los siguientes señores:

D. Daniel Villanueva Muñoz, D. Angel Porta Sichar, D. Pedro Martín Martín, D. Francisco Bonet Buice, D. José Pereda Aquino, don Federico Galvis Morphy, D. Augusto Gau'a Meleiro, D. Juan Martínez Pisón, D. Julián Ayala Larrazábal, D. Francisco Díez Picio, D. Ildefonso Herrero y Ríos, D. Manuel Fourie Barrera, D. Enrique Añino Izarbe, D. José de Villa Rodríguez, D. Alfonso Galera Paniagua, D. Angel Pabón Capablanca, D. Francisco Izquierdo, D. Emilio Jalón Rabó, D. Ramón Gotarredona Prast, D. Alfonso Galán Arrabal, D. Luis de Ledesma Gracián, don José Fortuny Girona, D. Ricardo Martín López, D. José González Fernández, D. Pedro de Ledesma Gracia, D. Luis Alfonso Ariño, don Fernando de Oleza y de España, D. José Almansa Díaz.

D. Baldomero Martínez Sánchez, D. Julio Pérez Pérez, D. Luis Gascón Aisa y D. Juan González de Linares.

Han aprobado el cuarto ejercicio teórico los siguientes: D. Miguel Zavala Caro, D. Eulogio Despujol Cintrón, D. Alejando García Vega, D. Emilio Andrés Villanueva, D. Raimundo Fortuny Rodríguez, D. Virgilio Alvarez Buznello, D. Enrique Porres Fajardo, D. Manrique Andrés Rodríguez, D. Salvador Relea Campos, D. Juan Gutiérez Matheo, D. Mariano Moreno de Guerra, D. Alvaro Rivero y Daliva, D. Virgilio García Sanz, D. Joaquín Lago de Lanzós, D. Enrique Dagnino Bernabeu, D. Fermín Pérez Gag y D. Agustín Velasco Gil.

Han aprobado el quinto ejercicio práctico: D. Eduardo Lasala Aparicio, D. Pedro Sucias Morell, D. Pedro Gay de la Torre, D. Mariano González Rubio, D. José Gastón de Iriarte, D. José Casinello Barrueta, D. Pedro Sánchez Pacheco, D. Fernando Bertrán de Lis, D. Alfonso de los Reyes González, D. Rodrigo Gido Pérez, D. Mariano Pinilla Bermejo, D. Pablo García Eguren. D. Miguel Gastón Iriarte, don Miguel Tapia Ruano, D. Alfredo Martín Pedrosa v D. Manuel Coig Roos.

El quinto ejercicio teórico los siguientes:

D. Augusto Osuna Morente, D. Angel Domenech Lafuente, D. Francisco Aló Figueroa, D. Agustín Martínez Luque, D. Francisco Hidalgo Lara, D. César Guillén Santos, D. Francisco Páez Ortiz, D. Gonzalo García de Blanes, D. José Quintana y Mortecho, D. Antonio Reparaz Araujo, D César Pérez y Pérez, D. Julián Castresana Montero, D. Luis Barrio Mayo, D. José Cosido Canto, D. Angel Escribano Codina, D. José Fragua Fernández, don Otilio Fernández Papacios y Mahomed Ben Mición Bel Kaseno.

Artillería.

Segovia, 20.—Aprobaron el segundo ejercicio los señores siguientes:

D. José Coello de Portugal, D. Emeterio Marcos Abarca, D. Fernando Jordán de Urríes, D. Carlos Urcola Fernández, D. José Lucena y Gómez, D. Francisco Roldán Guerrero, don Francisco Sierra Fernández, D. Ricardo Tejada y Plave, D. Luis García Loygorri, D. José Sirera Gras, D. José Lezcano, D. Fermín Vicente Fernández, D. Luis Seco y Vela, don Francisco Ferrán Pérez, D Manuel Alaman Velasco, D. Emilio Pérez del Yerro, D. Ignacio Ureta y Zabala, D. Francisco Maldonado y Meer, D. Julián Quintanilla Flores y D. Miguel Ruano.

El tercero:

D. Pedro Morales y Ruano, D. César Maldonado Vazqua, D. Ignacio Jiménez y Martínez, D. José Sra y Sarrió, D. José García, don Buenaventura Fontán, D. Fernando Ruiz y Freigespan, D. Juan Veldes y Oroz, D. Enrique Marín Villar, D. Luis Alberqui y Morel, D. Francisco Suso y Acha, D. Crisógono García Velasco, D. Joaquín de Huidobro Polanco, D. José Aguilera y García-Rodes, D. Luis López Verala, D. Alejandro Pla y García, don Ramón García Navarro, D. Carlos Pérez y López.

El cuarto práctico:

D. José Luis Calvacho. D. Pascual Girona Ortuño, D. Joaquín Villalonga y Cárcel, don Ramón Vignote y Pérez, D. Mario Soler y Jover, D. Fernando Sals y Bonal, D. Leopoldo Díaz Heredia, D. José García y Díaz.

El mismo ejercicio teórico:

D. Antonio Mantecón Navasal, D. Tomás Morillas Domínguez, D. Rafael Perea Santos y D. Manuel González Valia.

El quinto práctico:

D. Agustín Crespi de Valldaura, D. Abelardo Hernández Ortiz, D. Agustín Ripoll Morell, D. Vicente Estévanez Plaza, D. Pedro Galligo Kolly, D. Eduardo de Medrano Ribas.

El mismo ejercicio teórico:

D. Ramón Viñals y de Font, D. José Enríquez de Navarra, D. Fernando Rojas y Freigespan, D. Manuel Corominas Gisper y don Francisco Carmona y Pérez.

Intendencia.

Avila, 20.—Aprobaron el tercer ejercicio: D. José Domarco, D. Alberto Escrig Lobo, don Vicente Calvo Bernard, D. Francisco Arrando Garrido, D. Francisco Minuesa Zamora, don José María Ramírez, D. Antidio Mas Desbeltran, D. Enrique Gonzalo Brucker, D. Diego Jiménez Broliges, D. Rafael Fernández Romo, D. Isidro Martínez Alonso, D. Ramón Merino González, D. Manuel Tornero Segura, don Víctor Braquehais Martínez, D. Galo Correcto e Arana y D. Andrés Bunrell.

El cuarto, práctico: D. Luis Cabrera Díaz, D. Julio Bento López, D. Rodrigo C nze Díez Quijada, D. Francisco Pérez Moliner. don Germán Sierra Díaz, D. José Castro de Garnica, D. Angel Lobo de Noriega, D. Emilio Uarte Mendicoa, D. Emilio Fraile Bejerano y D. Francisco Pinillos Escribano.

El teórico: D. Guillermo Gahona González, D. José Herrera Balaguer, D. Augusto Aguilar Crespo, D. Rogelio Enríquez Machusa, don Manuel Gómez Encinar, D. Francisco Cuerda Santana, D. Julio Canales Pascual y D. Juan Reyes López.

El quinto, práctico, de Geometría y Trigonometría, D. Eduardo García Durán, y el teórico: D. Serafín Alcázar Roca, D. Fortunato Fernández Oviedo, D. Fernando Jurado Góngora y D. José Villar Rodríguez.

La de Caballería.

Valladolid, 20.—Aprobaron el primer ejercicio los siguientes señores:

D. Fernando E. de Luna, D. José Summers, D. José Manetti, D. Manuel Díaz, D Ramón Despujold, D. Rafael Vega, D. Fernando Cosido, D. Federico Martel, D. Alvaro Villoria, D. José Sousa y D. Juan Marino.

El segundo: D. Gabriel Palacios, D. José Marzal, D. Jesús Camacho, D. José Gómez, D. Manuel Dávila, D. Nemesio Martínez.

Aritmética y Algebra, ejercicio teórico, don Miguel Rivera, y el ejercicio práctico, D. José Gutiérrez y D. José Burgos.

Geometría y Trigonometría, ejercicio práctico, D. Vicente Lastra.

REVOLUCIÓN EN PORTUGAL

Graves sucesos

Lisboa, 20.—Desde hace varios días la Policía tuvo confidencias de que se preparaba un ataque contra el régimen vigente, y que el medio de ejecución habrían de ser bombas de dinamita, importadas unas, fabricadas aquí otras, y que serían lanzadas contra las tropas que acudieran á sofocar el movimiento.

Las confidencias añadían que el plan revolucionario se llevaría á cabo á altas horas de la noche, sirviendo de señal varias bombas que serían lanzadas en diferentes puntos de la capital.

En efecto, y como estaba previsto, ayer mañana comenzaron á circular automóviles harto sospechosos que la Policía se apresuró á detener, y, simultáneamente, fueron apareciendo por diversas calles grupitos de revoltosos, que iban engrosando á medida que avanzaban hacia el centro de la ciudad, y se dirigían con preferencia hacia los cuarteles para ver de ganarse la voluntad de los soldados.

Uno de los automóviles fué requerido por las fuerzas de Policía para que se detuviera; pero desde el interior del coche contestaron lanzando una bomba que fué á caer en medio de un grupo de guardias civiles que patrullaba por la calle de San Vicente, resultando muerto un guardia y otros heridos.

El resto de las fuerzas se lanzó contra el coche, y logró apoderarse de sus ocupantes que no pudieron seguir lanzando explosivos.

Mientras esto ocurría, en el cuartel de Infantería de Marina se presentó un sujeto disfrazado de marinero, y fué detenido ya en el patio del cuartel, ocupándosele una bomba.

Otro grupo revolucionario, perseguido por la Policía, pasó por delante del cuartel donde se aloja el segundo regimiento de Infantería.

El centinela que daba guardia al ver venir aquella avalancha gritó: «A las armas»; pero los revoltosos no le dieron tiempo para más, pues sonaron varias descargas y el infeliz soldado cayó acribillado á balazos, sin poder defenderse.

Otros grupos se presentaron frente á otros cuarteles de Infantería y de Ingenieros, pero las tropas, sin hacer caso de exhortaciones, coparon fácilmente á los revoltosos.

Al rayar el día de hoy hay tranquilidad. Las detenciones son numerosísimas y, según se dice, entre los detenidos hay muchos que llevan puesto en el brazo, como distintivo, un brazal amarillo, con las iniciales R. R. (república radical), encima de las cuales hay dibujada una estrella.

El agente de Policía muerto en la calle de San Vicente era un excelente funcionario de la República que se distinguió con motivo del atentado de la calle del Carmen el 10 de Junio último. Otro policía que se hallaba al lado de aquél fué alcanzado por varios trozos de metralla y resultó gravísimamenie herido.

En el interior de los autos copados han sido hallados cestos repletos de bombas de todas clases y tamaños, trasladándolos á lugar seguro con toda clase de precauciones.

La Policía ha trabajado denodadamente, y merced á ella ha sido dominado el movimiento, contribuyendo poderosamente á evitar que los revoltosos se apoderasen de los edificios públicos, que fueron asaltados por aquéllos y rechazados por la Policía.

Todas las dependiencias administrativas están ocupadas por la tropa, y se han echado á la calle grupos de paisanos, adictos al régimen, que patrullan por las calles, coadyuvando á la acción del Ejército y de la Policía.

No hay hasta ahora lista de las bajas durante los sucesos

Teatro de Eslava

La Goya, empresaria.

La bella tonadillera La Goya, deseando probar fortuna como empresaria, ha tomado á su cargo la explotación del teatro de Eslava.

A ella va con los sobresalientes medios artísticos y personales que le otorgó la Naturaleza y con los medios pecuniarios que su trabajo escénico y el favor constante del público le han permitido reunir.

Es propósito de La Goya, en la campaña teatral de Eslava, que se inaugurará en el mes de Septiembre próximo, dar al público espectáculos de «variedades». Pero La Goya se inspirará para esta clase de «atracciones» en igual norma de conducta que ha inspirado su manera de ser artística y que la ha proporcionado tan grandes y merecidos triunfos.

Ni excluye el decoro lo picaresco ni hace falta llegar al descaro en el ademán y en la copla para divertir á los públicos de «variedades». La Goya lo viene probando personalmente en sus exhibiciones; probarlo quiere también en Eslava como empresaria y por virtud de los espectáculos con que obsequia á los madrileños.

Así lo asegura á cuantos con ella han hablado y así quiere ganar la voluntad del público, ofreciéndole cuantas novedades artísticas halle acreedoras á la atención de espectadores cultos.

Este es el programa de la bella y flamante empresaria.

Que lo cumpla como dice, y que la suerte la acompañe.

Notas políticas

Lo que dice el presidente.

Muy breve ha sido hoy la entrevista que los reporters han celebrado con el jefe del Gobierno, quien apenas tenía noticias que comunicarnos.

De Marruecos.

El general Luque ha conferenciado extensamente con el jefe del Gobierno dando cuenta á éste de cuantas noticias tenía de Africa.

Según últimos telegramas allí hay tranquilidad completa.

Las operaciones están suspendidas por el horrible calor que allí hace. Es una ola de calor verdaderamente terrible, pues el termómetro alcanza los 55 grados.

Después de darnos esta noticia, el ministro de la Guerra hizo grandes elogios del barco hospital *Vicente Sanz*, donde están admirablemente montados todos los servicios sanitarios.

*

Esta tarde marcha á Hendaya el general Luque.

Se detendrá en San Sebastián, y pondrá á la firma del Rey varios decretos que lleva.

*

Con motivo del viaje del ministro de la Guerra, y de su entrevista con S. M., el jefe del Gobierno no irá por ahora á San Sebastián, por no creerlo necesario.

*

Tampoco se celebrará Consejo de ministros en algunos días, porque el presidente, no habiendo asuntos urgentes que resolver, no quiere molestar tan frecuentemente á los ministros ni distraerlos de su trabajo.

En Gobernación.

Según telegrama oficial recibido en este Ministerio S. A. la infanta Isabel salió de Barcelona esta mañana á las nueve, acompañada del general Weyler, dirigiéndose en automóvil á Zaragoza.

BODA

Ayer mañana contrajeron matrimonial enlace en la iglesia de San Idefonso, de esta corte, la bella y elegante señorita doña Rafaela Cocat, hija del aplaudido autor cómico don Luis, con el inteligente y distinguido empleado del Cuerpo de Penales D. Ramón Maldona Ayuso.

A la religiosa ceremonia asistieron numerosos y distinguidos invitados. que fueron después obsequiados por los padres de los contrayentes con un «lunch» espléndido.

La feliz pareja, á la que deseamos toda suerte de felicidades, salió por la noche para Zaragoza, Barcelona y otros puntos.

La situación de Cuevas de Vera

Desde Cuevas de Vera le envían al ministro de Fomento varios telegramas describiendo la triste situación por que atraviesan los labradores de aquella comarca motivada por la pertinaz sequía.

El Sr. Gasset conferenció sobre este asunto con el ingeniero Sr. Gelabert, el cual manifestó que solamente procediendo á la ejecución de obras hidráulicas podría mejorar la situacion de los reclamantes.

Oída la opinión del ingeniero, el Sr. Gasset envió un telegrama diciendo que debe el Ayuntamiento del mencionado pueblo hacer cumplir los compromisos de auxilio con el Estado, como lo han hecho las demás regiones, y que después de esto se procederá á la ejecución de obras hidráulicas.

Desde el tabloncillo

La novillada de «Los Domingos».

En la *chata de Vista Alegre*, como llama el amenísimo «Don Modesto» á la Plaza carabanchelera, se celebró ayer mañana la fiesta organizada por los simpáticos compañeros que confeccionan el chispeante semanario *Los Domingos*.

La Plaza, animadísima, completamente llena.

Primero se echaron cuatro becerros para los lectores de dicho semanario que por el sistema del cupón hubieron de tocarles puestos de lidiadores.

Hubo los incidentes y peripecias de costumbre: *espantás*, desplantes, etc., etc.

Como final se lidiaron dos novillos en lidia formal por las cuadrillas de Juan Linares, *Nini*, y Rafael Ordóñez, *Rafaelete*, dos muchachillos con mucha afición y grandes deseos de llegar.

El *Nini*, que ya á los catorce años, en la Plaza de Tetuán, formando en la cuadrilla de niños madrileños, mostró rasgos y detalles de torero, estuvo valentísimo en su novillo, que era muy cornalón y manso del testuz al rabo.

Procuró sacar todo el partido posible, muleteándole tranquilo é inteligente sobre ambas manos. En la faena sobresalieron un pase natural con la izquierda y otro alto, dejando llegar.

Pero había dos ó tres espantapájaros vestidos con trajes áureos, de luces, que representaban muy bien el papel de estorbadores, por lo que el torete se puso incierto y avisado.

Entró á herir recto y valiente, cruzando siempre bien.

Dió dos pinchazos bien señalados y media estocada en todo lo alto, y oyó aplausos.

Banderilleó en unión de Rafaelete en el otro novillo, y ambos fueron aplaudidos.

El *Nini* brindó su par de banderillas á una linda morena—¡vaya tipo y gentileza y...!—cercana á mi localidad. ¡Bien, muchacho!

Rafaelete trasteó á su novillo con ganas de agradar, pero no pudo hacer nada porque una nube de golfos se echó al ruedo, impidiendo al valiente muchacho realizar sus deseos.

Entrando con habilidad colocó medio estoque en lo alto bien puesto.

Los dos muchachos tienen condiciones para llegar.

¡A torear mucho y no perder la afición!

Severito.

Notas municipales

El aniversario de Mendizábal

Una Comisión de concejales y ex concejales liberales y republicanos ha visitado hoy al alcalde para solicitar el concurso de la Banda municipal con motivo de la fiesta que, como en años anteriores, organizan para el día 29, aniversario de Mendizábal.

Un mitin.

El arquitecto Sr. Jalvo ha solicitado el teatro Español para celebrar un mitin, en el cual se tratará de la unificación de las tarifas de tranvías.

Las carnes.

En la reunión que bajo la presidencia del alcalde había de celebrar á última hora de esta tarde la Junta municipal de subsistencias, se proponía el Sr. Vincenti plantear el problema de la municipalización de las carnes y utilización de camiones-automóviles para el reparto de las mismas.

Suceso extraño

Ayer tarde, á la una y media, una mujer, con un niño de mantillas en los brazos, se acercó en la calle de Embajadores á la pareja de guardias de Orden público, rogándoles la indicasen dónde se echan los niños en la Inclusa.

Uno de los guardias, llamado Mariano García, acompañó á la mujer á la Inclusa, y después de colocar á la criaturita que llevaba en el torno, se despidió del guardia, marchándose.

La hermana de la Caridad de guardia en el benéfico establecimiento, como siempre se hace en estos casos, al hacerse cargo del niño empezó á desnudarlo, encontrándose con que la infeliz criatura tenía una gran herida en el cuello, producida, al parecer, por un arma blanca.

A la media hora del ingreso en la Inclusa, y á pesar de la cura que los médicos le hicieron, falleció el niño.

Avisado el Juzgado empezó á practicar diligencias, sin que hasta ahora haya sido posible detener á la mujer que llevó el niño á la Inclusa.

VARIEDADES

Economía importante.

La Dirección de una poderosa Compañía de ferrocarriles de los Estados Unidos, que resolvió recientemente castigar los gastos menudos para hacer economías, empezó, no por suprimir el chocolate del loro, porque la Compañía no tiene loros, que nosotros sepamos, sino por retirar de todas sus oficinas, dependencias y estaciones los aparatitos de sacar punta á los lapiceros que usaban todos los empleados.

El jefe de estadística de la Compañía observó que estas diabólicas maquinillas constituían una tentación constante para los empleados, los cuales se entretenían en afilar la punta á los lapiceros sin necesidad, y esto, que no tendría importancia tratándose de una persona sola, significaba para la Compañía un aumento del gasto anual de 800.000 centímetros de lápiz. Suprimidos los sacapuntas, los escribientes tienen que usar el cortaplumas, y como la operación resulta más pesada, no malgastan ya los ocho kilómetros de lápiz que antes desperdiciaban, economizándose la Compañía diez mil pesos anuales.

Las sales de radio.

Comunican de Londres que los últimos experimentos hechos con el radio confirman la opinión de que posee la propiedad de cambiar los colores de las piedras preciosas. Efectúase el cambio meramente exponiendo las piedras á la acción de sales de radio. Las piedras que mejor resultado dan son las zafiros.

Anúnciase que un joven químico alemán ha obtenido resultados sensacionales del descubrimiento indicado.

El «Diplodocus carnegiei».

Las dimensiones de este monstruo fósil son 25 metros de largo y 4 de ancho. Su forma recuerda la de un lagarto.

El «diplodocus carnegiei» es el más gigantesco de los saurios y demuestra el desarrollo colosal que alcanzaron aquellos animales de la época jurásica antigua, cuando la especie de los mamíferos no daba indicios aún de su aparición en la escala biológica.

Fué descubierto hace algunos años en los alrededores de Pittsburgo, donde se conserva el original.

En estos últimos años se han suscitado grandes discusiones acerca de la manera como debieron marchar estos monstruos enormes.

Los paleontólogos alemanes contradicen la opinión de los sabios norteamericanos, quienes han reconstruído el saurio colocándolo en posición horizontal y tendido en toda su extensión.

En cambio, los sabios alemanes sostienen que esta posición es inadmisible, porque por más vigorosa que haya sido la contextura de saurio, éste no habría podido mantener continuamente tendida horizontalmente una cola de varios metros y poco menos ancha que el cuerpo del animal. Por eso piensan que el diplodocus se mantenía casi erguido, apoyándose en la cola y manteniendo en el aire sus extremidades superiores.

Un calco del gigantesco fósil fué regalado por el archimillonario Mr. Caregie al Presidente de la Argentina con destino al museo de La Plata y ocupó 36 cajones, en los cuales se le acondicionó con armaduras completas de acero para evitar el más mínimo delterioro.

Asociación Mecanográfica Española

Esta Sociedad abre un concurso para proveer urgentemente la plaza de cobrador, con fianza de 500 pesetas.

Las proposiciones se dirigirán al secretario, D. Julio Torija, Apodaca, 8, segundo.

La guerra de Oriente

Victorias griegas.

Atenas, 21.—Después de violentos combates que han durado varios días, los griegos derrotaron importantes fuerzas búlgaras y ocuparon Orama, luego Zornovo y finalmente Nevrokop.

Los griegos persiguen á los búlgaros y son dueños de toda la cuenca de Mestas.

La batalla de Nevrokop fué encarnizada y duró seis horas bajo una lluvia torrencial.

Los griegos se apoderaron á la bayoneta de los cañones y tomaron gran cantidad de armas y municiones.

Los búlgaros destruyeron en su huída todas las obras técnicas y los puentes.

Las derrotas búlgaras.

Belgrado, 21.—Sobre la orilla derecha del Nichava, cerca de Pirot, los servios rechazaron victoriosamente á los búlgaros y penetraron en el territorio búlgaro, obligándoles á retroceder hasta cerca de Bepogratchi y Ferdinanovo.

Cerca de Egri-Palanka el ataque búlgaro ha sido igualmente rechazado, así como cerca de Tsarevo-Selo y también hacia Bregalnitza.

Los servios, que han penetrado en cuatro posiciones en territorio búlgaro, ocuparon Koula, rechazando al enemigo, que huyó hacia Vidine.

Dos divisiones de Caballería y una división de Infantería turcas llegaron á Kuteli Burgas.

El general Velcheff, comandante de las fuerzas búlgaras de Andrinópolis, se prepara á defender la ciudad.

El Gobierno otomano.

Constantinopla, 21.—El Gobierno ha dado orden á su Ejército de ocupar la Tracia y Andrinópolis.

Rechaza la responsabilidad de las hostilidades eventuales contra Bulgaria, en una Nota que remite á las Potencias.

ECOS BILBAINOS

Los nacionalistas.—Desgracia.—Una protesta.

Bilbao, 21.—Han regresado en tren especial los nacionalistas que han concurrido á la jira de Valmaseda.

El revisor del tren se cayó á la vía, resultando gravemente herido é ingresando en el Hospital al llegar á esta población.

Los padres de las víctimas del Circo del Ensanche han celebrado una reunión, acordando protestar ante el gobernador contra la apertura del circo por no reunir condiciones de seguridad y acogerse á todos los medios que estén á su alcance para impedirlo.

Asimismo quedó aprobado dirigir al pueblo una hoja extraordinaria exponiendo la relación de los hechos desde que ocurrió la catástrofe.

La carrera de motocicletas.

Bilbao, 21.—El resultado de la carrera internacional de motocicletas de Bilbao á San Sebastián es el siguiente:

Para máquinas de gran fuerza, primer premio, copa y 600 pesetas al inglés Appelebée, sistema Scott; segundo, al bilbaíno Seriguieta, que se hirió en la cuesta de Eneguri

Para las máquinas de pequeña fuerza: primer premio, sistema Doblas, al inglés Alexandre.

La carrera tenía 27 inscriptos, de los que 10 eran ingleses.

Han ocurrido varios accidentes, aparte de los heridos graves del primer recorrido.

En San Sebastián, en la carretera y en los pueblos del trayecto acudió numeroso público.

EXTRANJERO

Hallazgo de un collar.

París, 21.—En el Bosque de Bolonia fué hallado esta noche un collar de perlas parecido al robado á Max Mayer.

El expedidor, M. Salomons, declaró que el collar no parecía ser el bueno. Hoy se le someterá á un examen pericial.

Espía detenido.

Roma, 21.—Los periódicos de Roma dicen que en Cervia ha sido detenido el empleado del Ministerio de la Guerra Morotto della Rocca, inculpado de espionaje á favor de Austria.

La Tribuna dice que numerosos documentos sospechosos han sido encontrados en su poder, pero que parece que el caso tiene poca importancia.

Abordaje.

Cette, 20.—La barca de pesca francesa *Saint Mathieu* y el vapor español *Manuel Espaliu* han chocado á la entrada del puerto, yéndose á pique el *Saint Mathieu* La tripulación logró salvarse, resultando heridos dos tripulantes.

Inauguración de centros agrícolas.

Río Janeiro, 21.—En el corriente mes se inaugurarán en los Estados de Bahía, Sergipe y Ceara, los tres primeros centros agrícolas dependiendo del servicio de protección á los indios, del que está encargado el Ministerio de Agricultura.

Próximamente se inaugurarán en la Escuela agrícola de Barbacena los trabajos preparatorios de la Exposición nacional del caucho que se abrirá en 7 de Septiembre.

Las huelgas en Inglaterra.

Londres, 21.—Se agravan las huelgas.

La de *dockers* se extiende á varios puertos.

La de los tranviarios de Edimburgo ha tomado carácter revolucionario.

MARRUECOS ESPAÑOL

Luchando con los moros

DE TETUAN

Tiroteo.—Los autores de una agresión.—Nuestras bajas.

CEUTA, 21.—Noticias de Tetuán dicen que un teniente que prestaba servicio de vigilancia en el Consulado francés de Río Martín sostuvo al frente de una sección de regulares indígenas un vivo tiroteo con un compacto núcleo de moros enemigos.

El fuego entre ambas partes duró cerca de una hora, huyendo el enemigo ante el valeroso ataque de nuestras tropas.

No hubo que lamentar ninguna baja.

Los moros tuvieron un muerto.

Averiguaciones practicadas permiten creer que los autores de la agresión contra el convoy del regimiento de Córdoba, que nos costó ocho muertos y dos heridos, fueron los cabileños del aduar de Hauma, capitaneados por otro moro perteneciente al aduar El Jarrub de Benisal.

Los muertos fueron: el cabo Francisco Martínez Medina y los soldados Mariano Mirralles Verdú, Onofre Armenjol Vendrel, Miguel Rodríguez Ocaña, Florencio Jiménez Pérez, José Gómez Carretero, Benito Díaz Claro y Luis Mayor López.

También se conocen los nombres de los que resultaron heridos á consecuencia de la referida agresión.

Helos aquí: soldados José López Bataner y Francisco Vega Moreno.

Los cadáveres han sido traídos á Ceuta.

Han sido enterrados en el cementerio católico de Santa Catalina.

Los heridos se hallan en el Hospital militar.

Cuéntase que un vendedor de avellanas y dulces, llamado Bermal, que recorre diariamente con su mercancía las kudias, caminaba cerca del convoy y llegó hasta donde se encontraba la primera pareja de servicio de descubierta, para comunicarle la agresión de que habían sido objeto nuestros soldados.

Gracias á ese aviso pudieron salir inmediatamente fuerzas en persecución del enemigo.

Un soldado de cuota herido.—Enfermos. Movimiento de buques.

CEUTA, 21.—El soldado de cuota del regimiento de Borbón José Acuso de la Fuente, que paseaba montado en una bicicleta, se cayó desde lo alto de la muralla y se fracturó una pierna.

Han llegado enfermos de fiebres el teniente del regimiento del Serrallo D. Rafael Velasco Crespo y 40 soldados.

Mañana se espera al teniente de regulares D. Ricardo Corras, que ya ha podido ser trasladado desde Laucien á Tetuán.

Ha marchado á Tetuán la batería de Artillería que, procedente de La Coruña, llegó hace pocos días á bordo del vapor *Benlliure*.

Ha fondeado en esta bahía el destroyer *Osado*, que llegó procedente de la Carraca, y se ha puesto á las órdenes del almirante de la escuadra, general Pidal.

Al anochecer ha regresado el crucero *Extremadura*.

Se ha dedicado hoy á bombardear varios aduares.

EN EL GARB

Tranquilidad.—El Raisuli en Zinat.—Noticias satisfactorias

TÁNGER, 21.—Comunican de Alcázar y Arcila que reina completa tranquilidad en las posiciones españolas.

Informaciones francesas aseguran que el Raisuli se está atrincherando en Zinat para esperar allí el ataque de los españoles.

Es de creer, sin embargo, que si el ataque se realizara, el Raisuli no los aguardaría y saldría huyendo antes de que llegasen

Dícese que se ha declarado un gran incendio en el bosque de Beni Meraguar.

La noticia no está comprobada oficialmente.

Por primera vez después de dos meses han llegado á esta plaza cuatro arrieros del Yebel, que han traído cargamento de huevos.

Vienen muy satisfechos de la vigilancia que hay en los caminos, gracias á la custodia de las tropas españolas.

Gentes que proceden de Wazan y Alcázar afirman que los habitantes de Salat están dedicados á reconstruir los poblados y que el cherif ha rechazado á los agitadores que le proponían que se incorporase con sus partidarios á las fuerzas del Raisuli.

La infanta Isabel en Barcelona

Almuerzo á bordo.—En los toros.

BARCELONA, 21.—La infanta Isabel ha almorzado á bordo del *Infanta Isabel*, de la Compañía Trasatlántica, asistiendo las autoridades, los marqueses de Comillas y algunos otros invitados.

Visitó el barco. Cuando salió tocóse la Marcha Real.

Después, la infanta, con la señorita Bertrán de Lis, en automóvil, y las autoridades en otros vehículos, se dirigieron á la Plaza Vieja, viendo dos toros. Fué después á la Plaza Nueva, donde vió otros dos.

Al entrar en ambas Plazas se tocó la Marcha Real, y fué la infanta calurosamente ovacionada por el público.

Después se dirigió al parque de Güell.

Comida de gala.—En el teatro Novedades.

BARCELONA, 21.—En honor de la infanta se celebró por la noche una comida de gala en el Hotel Colón, á la que asistieron todas las autoridades, excepto el general Weyler, y los senadores y diputados que se encuentran en Barcelona.

Al terminar la comida, S. A. se dirigió al teatro de Novedades, acompañada por la señorita Bertrán de Lis, la marquesa de Comillas, el gobernador y el alcalde.

Al entrar se estaba representando el segundo acto de *El gran galeoto* por la compañía de Borrás. El público, al divisar á la infanta, se puso de pie y la vitoreó y aplaudió, teniendo que suspenderse la representación.

Durante el almuerzo á bordo del *Infanta Isabel*, sólo hubo un brindis que pronunció con gran elocuencia el marqués de Comillas.

Mañana á las ocho marchará S. A. á Zaragoza en automóvil por Igualada. Seguramente le acompañará el general Weyler.

Al salir de la Plaza Vieja pasó S. A. por el barrio de pescadores de la Barceloneta, siendo ovacionadísima.

De todas partes

PROVINCIAS

Jira conjuncionista.

GIJÓN, 21.—Se ha celebrado en Santoniyano la jira conjuncionista anunciada, reinando gran animación.

Hablaron los Sres. Pablo Iglesias, Soriano, Ramos, Alvarez, Teodomiro Menéndez, Buylla y otros oradores, protestando enérgicamente contra la guerra, principalmente Pablo Iglesias, quien atacó duramente á D. Melquiades Alvarez por haberse pasado á la Monarquía.

Los Sres. D. Pablo Iglesias y Soriano darán conferencias conjuncionistas el martes en Oviedo y el miércoles en Gijón.

Fiesta de aviación.

VALENCIA, 21.—El aviador Demazel se ha elevado en la pista de la Exposición, realizando dos vuelos con mucha velocidad, consiguiendo elevarse hasta una altura de 1.200 metros.

Las dos veces que aterrizó lo hizo con suma precisión.

Para recibir á los Reyes.—Anarquista detenido.—Un cadáver.

SANTANDER, 21.—El duque de Santo Mauro ha ordenado ultimar el alojamiento de los Reyes en el Palacio de la Magdalena, habiéndose recibido hoy los últimos muebles.

A la llegada del vapor *Corcovado* ha sido detenido y enviado á Bilbao el anarquista barcelonés Amadeo Gil Batalla, á quien reclamaba la Policía de aquella capital.

Ha sido encontrado el cadáver de Jerónimo Alonso, quien hace tres días se ahogó.

Tropas á Larache

CÁDIZ, 21.—A las seis de la tarde han llegado en tren especial las fuerzas de la ambulancia de montaña para embarcar para Larache en el vapor *Canalejas*.

Los soldados se alojan en el castillo de Santa Catalina y el ganado en los sótanos.

El *San Carlos* conduce numeroso material de campaña y excelentes mulos.

Una huelga.

HUELVA, 21.—Los camareros y cocineros de cafés y cervecerías se han declarado en huelga.

Cafés, bars y cervecerías tienen hoy cerradas sus puertas

La huelga es absoluta.

Sonámbulo suicida.

VALENCIA, 21.—Un joven sonámbulo, de diez y nueve años, arrojóse, en las primeras horas de la madrugada, desde un balcón de un tercer piso.

Por resultas de la caída fracturóse el cráneo, y se ocasionó otras heridas mortales.

Falleció al llegar al hospital, á las cinco de la mañana.

El Rey y los obreros automovilistas

BARCELONA, 21.—El jefe de la Casa militar del Rey ha telegrafiado á los obreros automovilistas diciéndoles que ha transmitido al Gobierno sus reclamaciones referentes á la compra en el extranjero de 75 camiones automóviles.

SUCESOS

Buen servicio.

La brigada del Sr. Fernández Luna, con el inspector D. Camilo López, ha logrado detener á los dos ladrones que habían establecido su campo de acción en Vallehermoso, y á los que persiguió hace varias noches una pareja de la benemérita y luego otra de Orden público, uno de cuyos guardias originó la muerte por disparo de arma de fuego al niño Luis Araujo.

Son los detenidos Luis Leoncio Moreno (el Morros) y Antonio Sánchez (el Mislipis).

Anciana suicida.

Laura García Mendiola, anciana de sesenta y tres años, fué á visitar á una familia amiga que habita en la calle del Nuncio, núm. 19.

Aprovechando un descuido de los dueños de la casa, se arrojó por una ventana al patio, quedando muerta en el acto.

Se cree que la falta de recursos llevó á la infeliz mujer á tomar tan fatal resolución.

El cadáver fué trasladado al Depósito judicial.

Muerto en riña.

En el vecino pueblo de El Molar sostuvieron una reverta por resentimientos antiguos José Candelas Altozano y Félix Muñoz de la Morena.

Al tratar de apaciguar los ánimos el padre de Félix, llamado José, de cincuenta y cinco años, recibió una puñalada en la parte inferior externa de la región hipogástrica, de la que falleció al poco tiempo.

Un valiente.

José María García, de cuarenta y cuatro años de edad, domiciliado en la calle de Hortaleza, núm. 6, hacía vida marital con Lucía García Vega, de treinta y dos años, viuda. Ayer cuestionaron, y José propinó á su compañera algunos estacazos, «poniéndola un ojo á la moda» y fracturándola el omoplato izquierdo.

La Corte en San Sebastián

SAN SEBASTIÁN, 20.—El ministro de jornada no ha despachado hoy con el Rey.

Recibió un telegrama del ministro de España en Cuba participándole que se ha terminado el expediente relativo á la profanación de la bandera española; se presentaron los autores, que son unos muchachos.

El incidente no ocurrió á presencia de la Policía y carece de importancia.

El ministro desmintió rotundamente que hablaran el conde de Romanones y él con un general para proponerle el alto comisariato de Marruecos.

Los liberales dan un banquete en honor del gobernador civil en el monte Igüeldo.

El moro "Aragonés,,

El Rey ha firmado el decreto indultando al moro «aAagonés», Joaquín Ibáñez, de la pena de cadena perpetua, y ya podrá cambiar su chilaba de renegado por un flamante vestido á la europea y sustituir la poco grata compañía de los bocoyas con la familiar de sus paisanos los baturros, que fueron los primeros en pedir que se premiase con la gracia de indulto el comportamiento valeroso y noble del expatriado.

A él se debe exclusivamente la libertad de los prisioneros españoles, conseguida por el baturro jugándose el todo por el todo. Sin su auxilio, á estas horas proseguirían las gestiones para el rescate, que más se hubiesen demorado cuanto más dinero se repartiera entre los bocoyas.

Agencia de emigración y deserción

El Consejo Superior de Emigración ha facilitado á la Prensa la siguiente nota oficiosa:

«La Prensa de hoy alude, relacionándolo con la reciente denuncia sobre agentes que facilitaban la deserción de soldados, á los trabajos que ha realizado el Consejo Superior de Emigración respecto á la persecución de reclutadores de emigrantes, que en su mayoría se dedican á proporcionar documentación falsa á individuos que, por hallarse sujetos al servicio militar, no pueden salir de España.

Información que hemos practicado en el mismo Consejo de Emigración nos permite asegurar que es absolutamente cierta la intervención de este Centro en las denuncias á que se alude, y que en diversas ocasiones, oficial y particularmente, se han dirigido su presidente y los inspectores á todas las autoridades gubernativas y judiciales, señalando, no sólo la existencia del delito y sus autores, sino también la importancia que el mal entraña para la Nación.

Tales denuncias han sido infructuosas, porque los encargados de aplicar las sanciones y exigir el cumplimiento de la ley no se han penetrado de la transcendencia que encierra esta nueva forma de delito, como declara el Consejo Superior de Emigración en la Memoria elevada al ministro de Fomento en Abril de 1912.

Los individuos detenidos ahora por la autoridad militar estaban denunciados desde hace tiempo reiteradas veces por el Consejo de Emigración, quien además ha hecho otras muchas denuncias de agentes que funcionan en todas las provincias de España, y singularmente relativa á la forma ilegal en que se vienen haciendo los embarques por Gibraltar. Precisamente para cortar ó atenuar los abusos que así se cometen, este organismo acaba de proponer al ministro de Fomento una reglamentación. Pero será ineficaz si las autoridades correspondientes no cooperan á las gestiones del Consejo de Emigración.

Para facilitar la acción judicial, el Consejo se ha dirigido á la autoridad militar, proporcionándole todos los antecedentes que posee.»

*

El Juzgado militar prosigue su labor lo mismo que la Policía, y por razones fáciles de comprender no damos más detalles á fin de no entorpecer la labor policíaca.

MANIFIESTO DE LOS FEDERALES

El Consejo nacional federalista ha publicado un manifiesto, en el cual, después de despedir á los reformistas que van á prestar su colaboración á la Monarquía, se dice:

«Enemigos de la guerra, protestamos de la imprudente conquista de Marruecos, y solicitamos de nuestros gobernantes la *rectificación* del Acta de Algeciras y de la *entente* pactada con Francia é Inglaterra, en prevención de ya iniciadas complicaciones y de probables conflictos internacionales.

Además, en la crítica situación por que España atraviesa, todas las cuestiones que afectan a su vida interior y á la relación con las demás naciones deben ser debatidas y votadas en Cortes.

La continuada clausura de las Cámaras legislativas implica una transgresión de la libertad ó un golpe de Estado mal encubierto.»

Se dice en el documento que «los federales formarán parte de la Conjunción republicano-socialista, pero sin confusiones que mermen su personalidad».

LOS ENFERMOS DEL EJÉRCITO DE ÁFRICA

En el Ministerio de la Guerra se ha facilitado hoy la siguiente nota:

El total de enfermos en los hospitales de la Península, procedentes de Africa, es de 928; en los hospitales de Ceuta, Tetuán, Larache y Alcázar hay en suma total 1.025, que, unidos á los 928 citados, suman 1.953.

El número de enfermos de fiebre tifoidea era de 11.

"La Gaceta,,

Sumario del día 21 de Julio de 1913.

Ministerio de la Gobernación.

Real decreto concediendo el título de Muy Humanitaria á la villa de Irún (Guipúzcoa).

Ministerio de la Guerra.

Real orden disponiendo se devuelvan á Josefa Revuelta López las 1.500 pesetas que depositó para redimir del servicio militar activo á su hijo Adolfo Sáinz Revuelta.

Otra disponiendo se devuelvan á los interesados que figuran en la relación que se publica las cantidades que se mencionan, y que ingresaron para reducir el tiempo de servicio en filas.

Otra disponiendo se devuelvan á Vicente Bernard Marcellán las 500 pesetas que depositó para reducir el tiempo de servicio en filas.

Otra ídem íd. á Pedro Puig y Galcerán las 1.500 pesetas que depositó para redimir del servicio militar activo al mozo Esteban Ordeix Junca.

Ministerio de Hacienda.

Real orden resolviendo el expediente sobre asimilación de la industria de venta por mayor de harina lacteada Nestlé.

Otra resolviendo instancia de los Sres. Desmarais Hermanos Deutsche y Compañía sobre envases de hoja de lata petróleo, disponiendo que las mismas adeuden por la partida 131 del Arancel, á razón de 80 pesetas los 100 kilos.

INFORMACION DE GUERRA

Escuela de Guerra.

Se concede la separación de dicho centro al capitán de Infantería D. Salvador Parada.

Matrimonio.

Se concede Real licencia para contraerlo al capitán de Artillería D. Mariano del Fresno.

Ascenso.

Asciende á capitán el primer teniente de la Escala de reserva de Infantería D. Ciriaco Fuentes, por hallarse en posesión de la cruz de San Fernando de primera clase.

Separacion del servicio.

Se le concede al primer teniente de Artillería D Gabriel Sevillano.

Nuestros artistas en Venecia

Los Sres. Aguilera y Benlliure visitaron en la mañana de hoy al ministro de Instrucción pública con objeto de comunicarle el acuerdo tomado por el Círculo de Bellas Artes, de construir un edificio en Venecia que sirva de reunión á los artistas españoles allí residentes, y al mismo tiempo para exposición de obras de los mismos.

En virtud de este acuerdo, el Sr. Benlliure se ha dirigido al Municipio vienés para pedirle conceda los terrenos necesario á este fin, como lo ha hecho con otros países.

El Círculo de Bellas Artes ha consignado la cantidad de 20.000 duros para llevar á cabo esta idea.

Los visitantes solicitaron el concurso del ministro de Instrucción pública, prometiéndoles el Sr. Ruiz Jiménez su incondicional apoyo.

DE ESPECTACULOS

Trianón.

A los últimos éxitos habidos hay que añadir los de las cintas «Sueño irrealizable» y «A impulsos del corazón», en las cuales se pone de relieve una vez más la perfección alcanzada por algunas casas productoras, y cuyo estreno es de exclusiva de este salón.

Hablar de la agradable temperatura que se disfruta en este teatro huelga, pues es de todos conocido; además se ha instalado en él una novedad llamada el «perfumador desinfectante», ingenioso aparato que aparte del perfume fino que esparce recoge los miasmas que flotan en el ambiente, propios de esta calurosa época.

Los precios siguen siendo populares.

Gran Vía (plaza del Callao).

Salón de verano. De siete á doce y media. Estreno sensacional de la emocionante película «Sobre el altar de la muerte»; éxito de la emocionante película «Sueño irrealizable» y la cinta cómica «Max Linder y los bollos».

Notables cintas.

Romea.

Las dos secciones que á las seis y á las diez se celebran diariamente se ven concurridísimas.

En ellas se exhibe un prográma de 2.000 metros de películas, y se presentan de seis á ocho números de «varietés», todos ellos aplaudidísimos.

En el actual programa destacan de modo brillante la gentil y notable bailarina Rosa Falagán, las «coupletistas» Lydia de España y Pilar Mas (La Majita), que ha debutado con gran éxito, y las bailarinas La Españolita y Pilar Alonso.

El precio de las butacas es el de 40 céntimos.

En breve tendrán lugar importantes debuts.

Magic-Park.—«Noches elegantes.»

Hoy se celebrará el festival de «Noches elegantes», con el siguiente programa:

Primera parte.—Sinfonía. Cinematógrafo.

Segunda parte.—La bella Santiaguito, bailes. Pepe Medina, el célebre imitador de actores. Eva Darliyn, cancionista.

Tercera parte.—Paz Calzado, cuplés y bailes. Adela Lulú, cuplés.

Las señoras serán galantemente obsequiadas con preciosas flores.

El precio de la entrada, incluído todo impuesto, es de 1,50 pesetas.

Los tranvías números 6 y 12 llegan hasta la puerta del Magic-Park.

La salud en Madrid

Según el *Siglo Médico*, la enfermería de la capital se mantiene con el mismo carácter de las semanas anteriores. En general es poco abundante y benigna, sin desvender todavía á la salubridad típica de los veranos buenos. Los estados gripales y catarrales siguen siendo relativamente frecuentes y tenaces, dejando un estado de abatimiento pertinaz. Las enfermedades de la piel caracterizadas por brotes eritematosos, erisipelas y erupciones ligeras, son tambien abundantes. Se observan á menudo alteraciones intestinales y ligeras infecciones coli-bacilares. La mortalidad está ligeramente aumentada.

La infancia presenta abundantes alteraciones del tubo digestivo, y las mismas fiebres eruptivas que se han venido observando en las semanas anteriores.

Veronés -- Fotógrafo

San Bernardo, 52.-Madrid

Tres retratos artísticos: 3 pesetas

Espectáculos para hoy

COMICO.—A las 9 (sencilla), La última película A las 10 1|4 (doble), Baldomero Pachón.

PARISH.—A las 9 1|2, extraordinarias y sensacionales exhibiciones cinematógraficas, la nueva película en colores «El calvario de una princesa». Escenas cómicas por Max Linder. Sillas 50 céntimos, entrada general 20 céntimos.

MAGIC PARCK.—Espléndido Parque de recreos, con entrada también por lascalle de Ferraz. Funciones especiales los domingo por la tarde y por la noche.—Infinidad de espectáculos nunca vistos.

CIUDAD LINEAL.—Kursaal.—10,30.—Varietés, máquina voladora, toboggan, tiro de pistola, caza del pato, etc.

Continuación del campeonato del mundo 1913 de lucha greco romana.

SALON DORE.—Atocha, 60 y Santa Isabel, 1—Todos los días laborables, secciones continuas desde las cuatro de la tarde y los festivos por secciones.—Exito grandioso de las sensacionales cintas de largo metraje que á diario se estrenan, Precios inverosímiles.

CINE HISPANO-FRANCAIS (Alcalá, 76.)—Sección continua de cinematógrafo de 5 á 12 1|4. La última serie empezará á las 10 3|4. Exhibición de las películas más sensacionales.

SALON MADRID.—Todos los días á las 7 la tarde gran sección blanca para señoras y niños A las 10, 11 y 12, «deshabillé», «Desario», y «El dulce meneo». Exito de Nino, Vera, Rosas, Mimosa y Chelito

GRAN VIA.—De 6 á 12 1|2 de la noche.—Sección continua de cinematógrafo, proyectándose las más importantes películas. Todos los días cambio de programa

LA GRUTA (salón para patinar; calle de Tetuán, 31).—Sesiones diarias: Por la mañana de 10 á 1; tarde, de 3 á 4; noche, de 10 en adelante. Bar y confortable calefacción.

CINE HISPANO-FRANCAIS.—(Flor Baja, Sección continua de cinematógrafo, de cuatro y media á doce y media de la noche

POLO NORTE (Puerta de Atocha).—Cinematógrafo al aire libre.—Todos los días, de 9 1|2 á 12 1|2, gran sección de cinematógrafo; estrenos, variación de programa, conciertos por una notable banda formada por distinguidos profesores.

Café-Bar á precios económicos.

CHANTECLER.—Sección de cinematógrafo de 5 de la tarde á 12 1|2 noche.—Variado programa.—El jueves, regalos.—Los domingos, ciones de tarde.

CINEMATOGRAFO ATOCHA (antiguo solar de Fomento).—De 9 1|2 á 12 1|2, gran sección de cinematógrafo al aire libre.—Estrenos todos los días.—Intermedios por la banda del regimiento de Asturias.—Café, bar.—Silla preferente, 0,40.—Entrada general, 0,15

PALACIO DE PROYECCIONES.—Todos los días, de seis á doce y media, cinematógrafo presentación de cuantas novedades se crean variación diaria de programa. Extrenos sensacionales uues y jueves; temperatura agradable.

PRINCIPE ALFONSO.—Ideal cinema.—Sección continua todos los días de 4 á 12 1|2.—Nuevos programas á diario.—Lunes por la tarde, gran moda. Jueves y domingos, matinée infantil con regalos.

CINEMA AZUL.—Paseo de Rosales frente al cuartel de la Montaña. El sitio más ameno de Madrid. Todas las noches, de nueve y media á doce y media, cinematógrafo. Diariamente cambio de programa, extrenos y concierto por la banda de Santa Cristina. Los jueves y domingos, por la tarde, grandiosa funciones con numerosos de gran atracción Gratis para los niños.

TEATRO NUEVO.—Secciones continuas de cinematógrafo.—Cambio diario de programa. Miércoles y viernes, á las 12 de la noche, regalo de un billete de 25 pesetas.

MADRILEÑO.—Sección monstruo de siete á una con las atracciones la Ginarito, hermanas blanco, las Nevaditas, la Veneciana, la Rosier, María Cruzado, Morenita de Triana, Pepita Dávila, Balbina Valverde, Elo-Pla, Manolita Vico y hermanas Bergases.

LUX EDEN.—(Glorieta de la iglesia de Chamberí).—Desde las cuatro todos los días grandes sesiones de cinematógrafo, á las 11 de la noche grandes regalos por sorteo.

Los viernes días de moda, una moneda deoro Cambio diario de películas

EL PARAISO (Alcalá, 149; teléfono 2.414)).—Delicioso parque de recreos.—Cinematógrafo, banda militar, patines, lawntennis, cable aéreo, trinquete americano, tiro al blanco, etc.

El sitio más agradable de Madrid.

Varietés: Carmelita Chacón, La Yago, Lola Bravo y Trujillo y Rafael Arcos.

COLISEO IMPERIAL (Concep. Jerónima, Sección continua de cinematógrafo.

SALON REGIO (plaza de España).—Cinema teatro.—Maravillosas escena animadas — Secciones continuas de 5 1|2 á 1. Jueves matinéé con regalos, todos los días laborables, precios populares.

BENAVENTE.—De cinco y media á doce y media, sección continua de cinematógrafo.—Todos los días, extrenos.

Tarde, á las siete. Noche, á las nueve y media.

ROMEA.—A las seis y á las diez.—Secciones monstruo de cinematógrafo y varietés.—Sensacionales estrenos.—Colombina. Pura Azucena, Mina Gigia, La Españolita, Manolita Alonso, La Chispera y despedida de Pura Teneity.—Butaca 40 céntimos.

BUEN RETIRO.—A las 9 1|2, Conciertos diarios por la Banda municipal y Banda de Ingenieros. Grandes atracciones de varietés.—Martes de moda 1 peseta.—viernes de gran moda, 2 pesetas Lunes, miércoles, jueves, sábados y domingos, céntimos, incluídos todos los impuestos.

MAGIC-PARK (Paseo de Rosales y calle de Ferraz.—El más aristogrático, alegre y atrayente Parque de Madrid.—Los lunes «Noches elegantes». Los viernes «Tardes infantiles», obsequiándose con regalos á todos los niños que asistan. Los domingos «Mañanas populares» de 6 á 12 de la mañana, la entrada para esta función costará 15 céntimos.—Todas las noche grandes funciones y variación de programa.

Imp. y Lit. EL PORVENIR
MARTÍNEZ DE VELASCO Y COMPAÑÍA
PIZARRO, 15.—TELÉFONO 1.444.—MADRID

Usad para escribir limpio la máquina "YOST,,-No tiene cinta
Enseñanza de mecanografía.-Exposición y venta.-4, Barquillo, 4.

IBARRA Y COMPANIA

SEVILLA

VAPORES DE LA COMPAÑIA

Cabo Roca, 1.582 toneladas; Cabo San Sebastín, 1.583; Cabo de la Nao, 1.558; Cabo Traos, 1.496; Cabo San Martín, 1.861; Cabo Espartel, 1.249; Cabo San Vicente, 1.817; Cabo San Antonio, 1.991; Cabo Quejo, 1.691; Cabo Peñas, 1.691; Cabo Palos, 1.697; Cabo Trafalgar, 1.518; Cabo Ortegal, 1.418; Cabo Creus, 1.421; Cabo Prior, 1.026; Cabo Silleiro, 1.026; Itálica, 1.070; La Cartuja, 808; Triana, 748; Vizcaya, 831, Ibaizábal, 742; Luchana, 395; Cabo Santa María, 156.

Servicios establecidos por esta Compañía en la costa de España:
Bilbao para Marsella y puertos intermedios todos los jueves.
Bilbao para Barcelona con escalas en Santander, Sevilla, Málaga, Alicante y Valencia, todos los domingos.
Salidas semanales de pasajes para Valencia, con escalas intermedias.
Salidas de Gijón para Sevilla cada diez días.

Para más informes: oficinas de la Dirección y D. Joaquín Haro, consignatario.

INSTITUTO COMERCIAL

Centro de Enseñanza modelo legalmente constituído.

(FUNDADO EN 1903)

Calle de la Montera, número 4, Madrid

Profesorado Titular, Nacional y Extranjero.

Material completo de enseñanza.

Director y Jefe de Estudios: D. J. ARISTIDES MUÑOZ Y MUÑOZ

Profesor Mercantil y de Matemáticas de la Escuela Libre de Comercio.

Este Centro de Enseñanza se dedica á la preparación para obtener los títulos correspondientes á los tres grados de la Carrera Mercantil con arreglo y estricta sujeción á los programas y textos oficiales, y en general á todas las relacionadas con los Estudios comerciales, contando para ello con el personal siguiente:

D. Francisco Gassol, Ingeniero de Caminos. Ciencias.—*Sr. García Bermejo*, Idiomas.—*D. Alfredo Barba*, Ingeniero Industrial. Ciencias.—*D. José Horno*, Abogado-Letras.—*Señor Maller*, Idiomas.—*D. Nivardo Pina*, Abogado-Letras.—*D. Ramón Fernández*, Idiomas.—*D. Enrique Menéndez*, Profesor Mercantil. Ciencias.—*D. Francisco Chabran*, Idiomas.—*D. Eduardo González*, Caligrafía.-Mecanografía.—*Srta. Mercedes Alzamora Pérez*, Caligrafía.-Taquigrafía.

Honorarios módicos.—Pídanse instrucciones y reglamento.

NOTA

Con motivo de la convocatoria á oposiciones para cubrir plazas del Cuerpo pericial y auxiliar de Contabilidad del Estado, se ha organizado una preparación especial.

PIDANSE FOLLETOS

Vickers, sons and Maxim Limited

Oficina en Londres: 32, Victoria Street. S. W.—Constructores de buques de todas clases, tanto de guerra como mercantes, máquinas marinas, blindajes, artillería de todos calibres para el Ejército y la Marina, cañones de tiro rápido de los sistemas Vickers, Maxim, etc., ametralladoras y municiones.—Fábricas que posee esta Compañía: Astilleros de Barrow-in-Furnes (antes Naval construcción and Armaments C.° Ltd. at Aarrow-in-Furnes); fábrica de aceros, cañones y blindajes de Scheffield (River Bon Works); fábrica de cañones de fuego rápido, ametralladoras y municiones de Erith y Crayford; fábrica de cañones de fuego rápido y ametralladoras, montajes y proyectiles de Placencia (Placencia de las Armas C.° Ltd. Placencia-Guipúzcoa-España) fabrica de cartuchos metálicos de Birmingham; fábrica de cañones de tiro rápido y ametralladoras de Stockolm (Suecia); laboratorio de cartuchería en Dartford; fábrica en North Knet, para proyectiles; polígonos de Eskmeala y Eynsford.—Buques de guerra construídos en los Astilleros de Barrow-in-Furness: «San Paulo», buque de combate de primera clase, de 19.200 toneladas y 23.500 caballos, para el gobierno brasileño; «Almirante Grau» y «Coronel Bolognesi», cruceros tipo de «Scout», clase de 3.200 toneladas y 14.000 caballos, para el gobierno peruano; «Burik», crucero de primera clase, de 15.200 toneladas y 19.700 caballos, para el gobierno ruso; «Katori», buque de combate de primera clase, de 15.950 toneladas y 16.000 caballos, para el gobierno japonés; «Mikasá», buque de combate de 15.200 toneladas y 15.000 caballos, para el gobierno japonés; «Libertad», buque de combate de primera clase, de 11.800 toneladas y 12.500 caballos, para el gobierno chileno (comprado por el gobierno inglés). Cambiado de nombre se llama ahora «Triumph». Por el gobierno inglés: «Natal», crucero de primera clase, de 13.550 toneladas y 23.500 caballos; «Sentinel» y «Ski nuscher» crucero tipo de «Scout» clase de 2.900 toneladas y 17.000 caballos; «Dominion», buque de combate de 16.350 toneladas y 18.000 caballos; «King Alfred», crucero de primera clase, de 14.100 toneladas y 30.000 caballos; «Vengeance», buque de combate de primera clase, de 12.950 toneladas y 13.500 caballos; «Hogue» crucero de primera clase, de 12.000 toneladas y 21.000 caballos; «Powerful», crucero protegido de primera clase, de 14.500 toneladas y 25.000 caballos; «Amohitrite», crucero protegido de primera clase, de 11.000 toneladas y 18.000 caballos; «Niobe», crucero protegido de primera clase, de 11.000 toneladas y 16.500 caballos. Buques mercantes construídos en dichos astilleros: «Empress of India», «Empress of China» y «Empress [illegible]pón», 8.000 toneladas y 10.000 caballos. Además desde el año 1873 hasta la fecha, se ha [illegible]nstruído 70 buques de distintas clases.

Diario de la Marina

PRECIOS DE SUSCRIPCION

Madrid: Un mes, 1,50 ptas.; trimestre, 4,50; semestre, 9; año, 18.
Provincias: Trimestre, 5 pesetas; semestre, 10; año, 20.
Unión postal: Año, 60 pesetas.
Extranjero: 70 pesetas.

Número suelto, 5 CENTIMOS

ANUNCIOS

Estos deben ser por lo menos para tres meses; tomándolos por seis ó por un año se hará una bonificación del 5 y 10 por 100, respectivamente.
Los cobros se hacen siempre *anticipados* y directamente por esta Administración.
Los pagos en valores declarados, giro mutuo ó postal.
Los señores anunciantes que por la índole especial del reclamo sólo desearen el anuncio por un mes ó días determinados, se insertarán á razón de 0,15 pesetas línea sencilla en cuarta plana.
Periódicos é informaciones á precios convencionales.

VAPORES CORREOS TRASATLANTICOS

DE

Pinillos, Izquierdo y C.ª, de Cádiz

Servicio al Brasil y Río de la Plata

por los nuevos y rápidos vapores

«INFANTA ISABEL». .	de 10.000	toneladas (2 hélices).
«BARCELONA». . . .	de 7.500	íd.
«CADIZ»..	de 7.500	íd.
«VALBANERA». . . .	de 7.500	íd.

El primero de estos buques hace sus viajes directos á Montevideo y Buenos Aires, y los tres restantes, realizan el mismo itinerario, con escalas en Santos á la ida y al regreso.

Salidas de Barcelona cada veinte días.

SERVICIO QUINCENAL

Fijo, á Las Palmas, Tenerife, Puerto Rico, Santiago de Cuba, Habana, escalas secundarias del Litoral de Cuba y Puerto Rico, New Orleans y Galveston.

Este servicio lo practican los vapores correos

«MIGUEL M. PINILLOS».	de 4.500	toneladas.
«CONDE WIFREDO».	de 5.000	íd.
«MARTIN SAENZ».	de 5.500	íd.
«PIO IX».	de 6.000	d.
«CATALINA».	de 8.000	íd.
«BALMES».	de 6.500	íd.

Agencia en Madrid: Sr. D. Gustavo Lespés, Tetuán, 14.

PARA INFORMES: Sus consignatarios.—En *Barcelona*, Sr. Don Rómulo Bosch y Alsina.—En *Valencia*, Sres. Requena é Hijos.—En *Málaga*, Sra. Viuda de P. López Ortiz.—En *Cádiz*, Gerencia de la Compañía, San Agustín, 2.

Servicios de la Compañía Trasatlántica

Línea de Buenos Aires.

Servicio mensual saliendo mensualmente dede Barcelona el 3, de Málaga el 5 y de Cádiz el 7, directamente para Santa Cruz de Tenerife, Montevideo y Buenos Aires; emprendiendo el viaje de regreso desde Buenos Aires; el día 1 y de Montevideo el 2, directamente para Canarias, Cádiz y Barcelona. Combinación por trasbordo en Cádiz con los puertos de Galicia y Norte de España.

Línea de New-York. Cuba Méjico.

Servicio mensual saliendo de Génova el 21, de Barcelona el 25, de Málaga el 28, y de Cádiz el 30, directamente para New-York, Habana, Veracruz y Puerto Méjico. Regreso de Veracruz el 27 y de Habana el 30 de cada mes, directamente para New-York, Cádiz, Barcelona y Génova. Se admite pasaje y carga para puertos del Pacífico con trasordo en Puerto Méjico, así como para Tampico con trasbordo en Veracruz.

Línea de Cuba Méjico.

Servicio mensual á Habana, Veracruz y Tampico, saliendo de Bilbao el 17, de Santander el 19, de Gijón el 20 y Coruña el 21, directamente para Habana, Veracruz y Tampico. Salidas de Tampico el 13, de Veracruz el 16 y de Habana el 20 de cada mes, directamente para Coruña y Santander. Se admite pasaje y carga para Costafirme y Pacífico con trasbordo en Habana al vapor de la línea de Venezuela-Colombia.
Para este servicio rigen rebajas especiales en pasajes de ida y vuelta, y también precios convencionales para camarotes de lujo.

Líneas de Venezuela-Colombia.

Servicio mensual saliendo de Barcelona el 10, el 11 de Valencia, el 13 Málaga, y de Cádiz el 15 de cada mes, directamente para Las Palmas Santa Cruz de Tenerife, Santa Cruz de la Palma, Puerto Rico, Puerto Plata (facultativa), Habana, Puerto Limón y Colón, de donde salen los vapores el 12 de cada mes para Sabanilla, Curaçao, Puerto Cabello, La Guayra, etc. Se admite pasaje y carga para Veracruz y Tampico con trasbordo en Habana. Combina por el ferrocarril de Panamá con las Compañías de Navegación del Pacífico, para cuyos puertos admite pasaje y carga con billetes y conocimientos directos. También carga para Maracaibo y Coro con trasbordo en Curaçao y para Cumaná, Carúpano y Trinidad con trasbordo en Puerto Cabello.

Líneas de Filipinas.

Trece viajes anuales, arrancando de Liverpool y haciendo las escalas de Coruña, Vigo, Lisboa, Cádiz, Cartagena, Valencia, para salir de Barcelona cada cuatro miércoles, ó sea: 8 Enero, 5 Febrero, 5 Marzo, 2 y 30 Abril, 28 Mayo, 25 Junio, 23 Julio, 20 Agosto, 17 Septiembre, 15 Octubre, 12 Noviembre y 10 Diciembre; directamente para Port-Said, Suez, Colombo, Singapore, Iloilo y Manila. Salidas de Manila cada cuatro martes ó sea: 28 Enero, 25 Febrero, 25 Marzo, 22 Abril, 20 Mayo, 18 Junio, 15 Julio, 12 Agosto, 9 Septiembre, 7 Octubre, 4 Noviembre y 2 y 30 Diciembre, directamente para Singapore demás escalas intermedias que á la ida hasta Barcelona, prosiguiendo el viaje para Cádiz, Lisboa, Santander y Liverpool. Servicio por trasbordo para y de los puertos de la Costa oriental de Africa, de la India, Java, Sumatra, China, Japón y Australia.

Líneas de Fernando Póo.

Servicio mensual saliendo de Barcelona el 2, de Valencia el 3, de Alicante el 4, de Cádiz el 7, directamente para Tánger, Casablanca, Mazagán Las Palmas, Santa Cruz de Tenerife, Santa Cruz de la Palma y puertos de la costa occidental de Africa.
Regreso de Fernando Póo el 5, haciendo las escalas de Canarias, y de la Península indicadas en el viaje de ida.

Estos vapores admiten carga en las condiciones más favorables y pasajeros, á quienes la Compañía da alojamiento muy cómodo y trato esmerado, como ha acreditado en su dilatado servicio.

También se admite carga y se expiden pasajes para todos los puertos del mundo, servidos por líneas regulares.—La Empresa puede asegurar las mercancías que se embarquen en sus buques.—Para rebajas á familias, precios especiales por camarotes de lujo, rebajas en pasajes de ida y vuelta y demás informes que puedan interesar al pasajero dirijirse á las Agencias de la Compañía.

AVISOS IMPORTANTES: *Rebajas en los fletes de exportación.*—La Compañía hace rebajas de 30 por 100 en los fletes de determinados artículos, de acuerdo con las vigentes disposiciones para el servicio de Comunicaciones Marítimas.—*Servicios Comerciales.*—La sección que de estos Servicios tiene establecida la Compañía, se encarga de trabajar en Ultramar los Muestrarios que le sean entregados y de la colocación de los artículos cuya venta, como ensayo, deseen hacer los Exportadores.

Azopardo & Cª
Consignaciones Embarques
Aduanas y Fletamentos
Cadiz (ESPAÑA)

Julián Pescador

Sastrería Militar y Paisano.—Rambla de Santa Mónica, 9, 1.°

BARCELONA

Especialidad en los uniformes de la **Marina de guerra y Compañía Trasatlántica**. Grandes rebajas y economías para las clases subalternas. Impermeables á medida y trajes y abrigos para señoras y niños.

J. DALMAU MONTERO, S. en C.

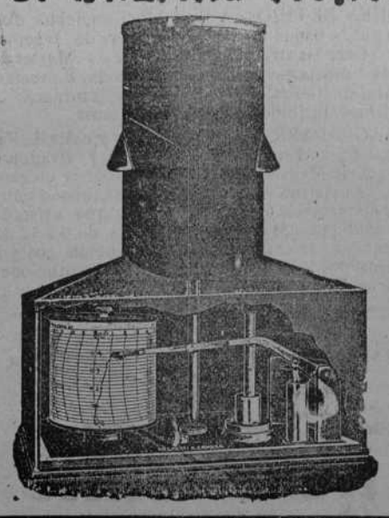

Barómetros, Migrómetros, Termómetros, Anemómetros Gemelos de teatro y de campaña, Aparatos de física, Cintas, Metros, Niveles de todas clases, Estuches de compases, etc.

—o—

Fabricación y reparación de aparatos de medida eléctrica.

—o—

Ronda Universidad, 20
BARCELONA
Fuentes, 12 (junto á Arenal)
MADRID

Pistolas automáticas Victoria

Calibres 6,35 y 7,65

Arma de trabajo mecánimuy notable, de absoluta solidez, de extraordinaria precisión.

Eduardo Schilling (S. en C.)

MADRID **Alcalá, 14** — BARCELONA **Fernando, 23** — VALENCIA **Paz, 13**

CASA RECOMENDADA

"EL PRECIO FIJO"

41, PRINCIPE, 41 - MADRID

Fábrica de ropa blanca, Equipos para novia, Batas, Faldas seda y lana, Sombreros, Capotas, Vestiditos para niño y Canastillas para recién nacidos.

Fábrica de blusas.

Todo á precios de almacén.

Unica casa de EL PRECIO FIJO