SECCION 1ª

EL TIEMPO
LA NOTA DEL OBSERVATORIO
VEASE EN LA PAGINA QUINCE

DIARIO DE LA MARINA

EDICION DE LA MAÑANA
INFORMACION CABLEGRAFICA MUNDIAL POR NUESTROS HILOS DIRECTOS

SECCION 1ª

AÑO XCIII.—NUM. 357. El periódico más antiguo de Cuba

LA HABANA, JUEVES 24 DE DICIEMBRE DE 1925.—SAN GREGORIO, PRESBITERO

Acogido a la franquicia postal 32 PAGINAS—5 CENTAVOS

JULIO A. MELLA ESTA EN LIBERTAD MEDIANTE FIANZA

Ayer a las cinco y media de la tarde se le notificó el auto dictado por el juez García Sola

LA REFORMA DEL AUTO

El dictado en 27 de Nov. excluyéndolo de fianza, reformado a petición del ministerio público

SIGUE EN ESTADO GRAVE

A consecuencia de su situación Mella continuará unos días más en la casa de salud La Purísima

A las cinco de la tarde de ayer, el Juez de Instrucción de la Sección Primera, doctor Antonio García Sola, dictó auto reformando el de 27 de noviembre próximo pasado en la causa número 1361 del corriente año, radicada por Conspiración para la Sedición e Infracción de la Ley de Explosivos y por el que fueron excluídos de fianza para gozar de libertad provisional varios de los individuos acusados por los cuerpos policíacos y que se encuentran recluídos en la Cárcel de la Habana.

Por el auto dictado ayer, y cuya copia reproducimos más abajo, se deja en libertad, bajo una fianza de un mil pesos al procesado Julio Antonio Mella y McFarland, el cual cumplía ayer diecisiete días de haber declarado la huelga del hambre por considerarse inocente de los cargos que se le imputaban.

El Juzgado al reformar el auto de 27 de noviembre, accedía a lo solicitado momentos antes, por medio de un escrito, por el Fiscal de la Audiencia de la Habana doctor Hilario González, el que en dicho escrito solicitaba la libertad provisional bajo fianza de todos los detenidos. Pero el doctor García Sola sólo accedió a decretar la libertad de Mella, teniendo en cuenta las declaraciones favorables al mismo hechas por honorables personas de esta Capital, y además, debido a su estado de gravedad.

Horas antes de recibirse en el Juzgado el escrito del Fiscal González, visitó al doctor García Sola, el Secretario de Justicia, Ldo. Jesús María Barraqué, conferenciando largamente con el mismo.

He aquí el auto dictado ayer, reformando el de 27 de noviembre pasado:

"Habana, diciembre 23 de 1925. Dado cuenta y

Resultando: que por auto de fecha 27 de noviembre pasado, se decretó la prisión provisional con exclusión de fianza de los procesados Manuel Deza, Francisco Brezan, Manuel Londrove, Rafael Serra, Octavio García, Alfredo López, Antonio Penichet, Manuel García, Sandalio Junco, Julio A. Mella, Miguel Valdés, José Luis Fernández y Venancio Rodríguez.

Resultando: Que por el Ministerio Fiscal se solicita que se señale fianza a dichos procesados para que puedan disfrutar de libertad provisional.

Resultando: Que la representación del procesado Mella, interesó el examen de varios testigos sobre

(Continúa en la página 25)

POR HABERLO SOLICITADO EL DELEGADO ESPAÑOL, SE TOMO AYER EL AGUERDO DE POSPONER PARA MARZO LA II FERIA DE MUESTRAS

Con este aplazamiento se trata de que los españoles puedan enviar cómodamente

HABRA VARIAS SESIONES

Por el gobierno belga se ha tomado el acuerdo de felicitar a Machado y apoyar la feria

En el despacho del señor Secretario de Agricultura, Comercio y Trabajo se reunió ayer la Junta Superior de la II Feria Oficial Internacional de Muestras de la Habana.

Presidió el honorable Sr. Secretario de Agricultura General Manuel Delgado y actuó de secretario el Dr. Francisco Ichaso.

Hicieron acto de presencia los señores siguientes: Dr. Nemesio del Busto, Subsecretario de Agricultura, Dr. Rafael Martínez Ibor, Delegado del Sr. Secretario de Estado; Pedro Arango y Mantilla, Delegado de la Secretaría de Agricultura, Comercio y Trabajo; Ramón Cabrelles Bartual, Delegado Regio del Gobierno Español; Eudaldo Bonet, Delegado de la Casa de América en Santander; Dr. Alfredo Bosque, Director de Comercio e Industria; Patricio Obregón, Presidente por sustitución de la Oficina Nacional de Relaciones Exteriores; coronel Enrique Quiñones, Vicepresidente de la Oficina Nacional de Relaciones Exteriores; W. T. Meddley, Delegado de los Ferrocarriles Unidos de la Habana; Arquímedes Recio, Asesor de la Secretaría de Agricultura; Ing. F. Marinello, Delegado del Colegio de Arquitectos; Florentino Rodríguez de León, Director de la Oficina Nacional de Relaciones Exteriores; Tirso Andreu, Superintendente de la Feria, y J. Martínez Castells, Subdirector de la mencionada oficina.

Excusaron su asistencia el Dr. Aurelio Portuondo, el Sr. Eduardo Reyna y Arrufat, Delegado del Sr. Alcalde, el Sr. Delegado del Gobernador Provincial y otros.

Apenas iniciada la sesión se dió cuenta del nombramiento de primero y segundo vicepresidente

(Continúa en la página 25)

La Junta Superior de la Segunda Feria de Muestras de la Habana reunida ayer en el despacho del señor Secretario de Agricultura, presidida por éste.

PARA RESTABLECER LA DISCIPLINA EN LA UNIVERSIDAD

A su salida de la sesión del Consejo de Secretarios hizo ayer el Secretario de Instrucción Pública las siguientes declaraciones a los reporters:

"El Sr. Presidente me autoriza para que informe a la prensa que habiendo leído las peticiones hechas oficialmente a la Secretaría por el Sr Rector de la Universidad, en representación y por acuerdo del Claustro General, las está estudiando cuidadosamente y aprovechará el actual momento para tomar todas las medidas necesarias a fin de establecer definitivamente en nuestra Universidad la disciplina y el orden, y, al mismo tiempo, reorganizar la Junta de Inspectores para, paralelamente con las medidas citadas, promover por medio de dicho organismo todas las actividades necesarias para la depuración del profesorado y las mejoras de todo orden que contribuyan a la mayor eficiencia de la enseñanza y a levantar, tanto en el interior como en el exterior, el crédito y el prestigio de nuestro más alto centro docente."

UN NUEVO PROYECTO DE EXPEDICION AL POLO EN EL QUE SE UTILIZARAN AEROPLANOS DEL MODELO MAS PERFECCIONADO

LA PARTE ECONOMICA DE ESTE PROYECTO SE HALLA TOTALMENTE RESUELTA Y DE SU DIRECCION SE HA ENCARGADO UN COMITE PRESIDIDO POR WILLIAM M. MAYO, ADMINISTRADOR GENERAL DE LA EMPRESA FORD MOTOR COMPANY

(Servicio especial de La North American Newspaper Alliance, exclusivo para el DIARIO DE LA MARINA, transmitido por el hilo directo de la United Press)

DETROIT, Michigan, diciembre 23.—En esta ciudad se ha convenido en llevar a la práctica, un nuevo proyecto de expedición polar, utilizando para llegar al Polo Norte, la vía aérea y valiéndose de aeroplanos construídos de acuerdo con los últimos y mejores tipos de esta clase de naves.

La expedición, que será mandada por el capitán George Hubert Wilkins, explorador australiano y aviador, estará bajo los auspicios conjuntos de la Sociedad de Geografía Americana, la Sociedad de Aviación de esta ciudad y la organización de prensa, a la que pertenecemos, en calidad de miembros, la North American Newspapers Alliance.

El proyecto se encuentra ya completamente financiado y de su dirección está encargado un comité presidido por William B. Mayo, de esta ciudad, manager general de la Ford Motor Company. Los propósitos científicos de la expedición están asegurados por la presencia en el Comité del doctor Isaiah Bowman, director de la Sociedad de Geografía Americana, Hjalmar Stefansson, el conocido explorador y el capitán Wilkins, que fué uno de los más valiosos auxiliares de Ernesto Shackleton cuando su expedición al Polo Sur.

En la expedición se usarán dos aeroplanos, los que saldrán de Point Barrow en Alaska, en el mes de Marzo del próximo año de 1926. Ya se ha adquirido uno de los dos aparatos, un Gokker de tres motores.

La idea de esta expedición y de encomendársela al capitán Wilkins, desde Alaska hasta el Polo Norte, se les ocurrió independientemente y casi simultáneamente a Wilkins y a Stefansson. El capitán Wilkins estaba en Londres cuando se le ocurrió dicha idea y trató de adquirir desde allí un aeroplano propio para el fin que deseaba realizar. Cuando se dió cuenta de que no podía lograrlo fácilmente, vino a nosotros, en nuestra oficina de aquella metrópoli, para por nuestro conducto adquirir información acerca de si era posible construirlo en Norte América.

Mientras estábamos ocupándoos de ello, llegó un cablegrama a Londres, dirigido por Stefasson a nosotros, donde se sugería que Wilkins fuese a New York para discutir personalmente algunos aspectos del vuelo. Se decidió que el capitán partiese inmediatamente para los Estados Unidos y que allí conferenciase con las personas indicadas.

Después de una serie de reuniones que tuvieron lugar en esta ciudad, en la que participaron Bowman, Stefasson, Mayor Pickering y el capitán Wilkins, se procedió a la preparación de la expedición y el comité director de la misma.

Aun cuando el propósito no es precisamente hallar nuevas tierras, Wilkins tratará de comprobar la creencia existente de que hay una gran extensión de tierra ignorada entre Point Barrow y el Polo. Para sostener esta tesis se fundan sus partidarios en las siguientes razones:

Primera: Los vientos árticos reinantes, observados por muchos exploradores, indican la posibilidad de la existencia de tierra en esa dirección.

Segunda: Las regiones árticas, tal y como se encuentran estudiadas hasta el día, por navegantes y exploradores, registran en la dirección del vuelo proyectado tierras desconocidas, que han sido reseñadas por los cartistas más famosos y competentes.

Tercera: La formación de la superficie del globo terráqueo en otras partes, de acuerdo con las teorías geológicas, ayudan a confiar en la certeza de dicha tesis.

Cuarta: Tanto en Alaska como en Siberia, se han observado en determinadas épocas del año, grandes bandadas emigratorias de pájaros y gansos, los que vuelven a fines del verano.

Quinto: Las observaciones de algunos exploradores, indican que las aguas del río McKensie, al salir del macizo helado del Mar de Beaufort, se encuentran divididas por masas de tierra.

Sexta: Los pescadores árticos que vuelven de esos lugares hablan desde hace siglos de la existencia de tierras en esas regiones que aun no han sido exploradas por la planta del hombre. Las razones de estos sencillos individuos, tienen relativo valor científico; pero si se unen las tradiciones que sobre este asunto existen a las razones científicas que ya hemos mencionado, la tradición adquiere el valor de un factor más para juzgar el asunto.

Algunos de estos balleneros cuentan que han visto en esa dirección grandes masas oscuras que presentan aspecto de tierras, pero que también pueden ser nieblas de aquellas regiones. Un caso análogo a este es conocido entre los geógrafos. Durante mucho tiempo, todas las cartas geográficas indicaban en un lugar cercano al Polo, la "tierra de Keenan". Observaciones posteriores, debidas a las expediciones y estudios del famoso Strokerson, demostraron la imposibilidad científica de ese aserto y ya no se encuentra en los mapas modernos la famosa "tierra de Keenan".

Stefansson llama al Polo, el Polo inaccesible, si se considera desde el punto de vista de los antiguos exploradores, tiene razón. Dista una enormidad de todos los puntos conocidos, y forma el centro de los mares de hielo.

Este Polo es el que buscará Wilkins, valiéndose de aeroplanos. Convendría exactamente con el Polo Geográfico, si la capa que lo cubre, adoptase la forma de la tierra en aquel lugar. Pero esta capa tiene una forma desusada. Un extremo llega poco más o menos al lugar indicado, el otro se extiende en las costas de la Siberia y Alaska.

Y es por ello que en lugar de estar situado a los 90 grados Norte, 00 de longitud, el Polo Norte se encuentra en el grado 84 norte, 160 de longitud. Stefanson tiene un libro "El Artico Amistoso", que comienza con una demostración científica de este fenómeno.

Cuando uno recapacita y se acuerda que hace algunos años era necesario en toda expedición de esta índole, tener un barco como base de partida, realiza inmediatamente la dificultad de llegar por otro medio de locomoción a dicho lugar.

El comité director de esta expedición ha publicado las razones que posee para emprender dicho trabajo y de cuyo informe extractamos aquí los párrafos principales:

"La región polar entre Point Barrow y el Polo es totalmente desconocida. Ningún explorador se ha aventurado hasta ahí, aun cuando algunos han llegado a sus límites. Peary en su viaje al Polo Geográfico, llegó al lugar opuesto. Lo mismo le ha ocurrido a Amundsen y a Ellsworth en su viaje reciente. Nansen no llegó más que al Fram. Stefansson lo bordeó en sus trineos conducidos por perros.

"El propósito de esta expedición es explorar dicha región y llegar a su centro. No siendo por consiguiente la búsqueda de nuevas tierras nuestro propósito primordial.

"Pero si se encuentra en el transcurso del viaje, Wilkins tomará posesión de la misma en nombre de los Estados Unidos".

Wilkins conducirá un grupo de mecánicos y operarios expertos en aviación a Fairbanks, la última estación de ferrocarril de Alaska, para que en dicho lugar armen los aeroplanos, los que volarán hasta Point Barrow.

El hecho de que se lleven dos aparatos no significa que ambos participarán de la expedición. Lo más probable es que uno de ellos se emplee en mantener la comunicación con el mundo.

En el caso en que Wilkins tuviese que aterrizar, continuará su viaje utilizando los métodos de Stefansson. Tratará de vivir sobre el hielo.

Los más notables exploradores, incluyendo a Peary, y a Nansen, siempre que se aventuraban a abandonar la base, llevaron provisiones lo menos para dos viajes de las dimensiones del proyectado, de modo que si pensaba estar dos meses llevaban provisiones para cuatro. Armundsen siguió poco más o menos, el mismo sistema. En su último viaje llevaba a bordo de los aeroplanos sesenta y seis libras de carne para cada miembro de la expedición.

Stefanson ha probado que existen en las regiones árticas, peces con cuya sola alimentación puede subsistir el hombre avezado a esa clase de vida. Wilkins, en consecuencia, no llevará más provisiones que para dos semanas. Y el mayor peso que llevará en sus aparatos será la gasolina para la locomoción.

Los miembros de la expedición esperan salir de Detroit por ferrocarril el próximo mes, en dirección de la Costa Occidental, de ahí a Seward por barco y de este último lugar a Tenana, en Alaska. Los aeroplanos serán conducidos en trineo hasta este punto, y de aquí volarán hasta Point Barrow.

FIESTAS EN SANTA CLARA A MACHADO Y VAZQUEZ BELLO

En honor del honorable señor Presidente de la República y del Senado, hay lucido programa

LOS DIAS 29, 30 Y 31

Una gran manifestación popular para recibir el día 29 por la noche a los ilustres festejados

FESTEJOS MILITARES

Ofrendas florales, inauguración de la biblioteca popular "Martí" recepción, y fuegos artificiales

Durante los días 29, 30 y 31 de los corrientes tendrán efecto en Villaclara grandes fiestas en honor del Presidente de la República, General Gerardo Machado, y del Presidente del Senado, doctor Clemente Vázquez Bello.

Para dichas fiestas se ha preparado el siguiente

PROGRAMA

DIA 29

A las ocho y media de la noche: Partirá del Parque Vidal la manifestación popular que, recorriendo las calles Leoncio Vidal y Antonio Maceo, se idrigirá a la Estación "Marta Abreu" para recibir a los señores General Gerardo Machado y Morales y doctor Clemente Vázquez Bello.

A las nueve de la noche: Recibimiento de los señores General Gerardo Machado y doctor Vázquez Bello en la Estación "Marta Abreu" desde donde se les acompañará en manifestación hasta el Parque Vidal.

DIA 30

A las ocho de la mañana: Competencias entre los Tercios Tácticos del Ejército Nacional de las Provincias de Matanzas, Camagüey y Santa Clara, en el Campamento "General José de J. Monteagudo" a la que asistirán el Honorable señor Presidente de la República y el señor Presidente del Senado.

A las dos de la tarde: Ofrendas florales con asistencia de los señores General Gerardo Machado y doctor Vázquez Bello, en el busto del General José de J. Monteagudo, en la estatua de Miguel Jerónimo Gutiérrez, en la de Marta Abreu, en la lápida conmemorativa del lugar en que cayó el Coronel Leoncio Vidal, en el busto de Carmen Gutiérrez y en el Mausoleo de los Mártires, donde hará uso de la palabra el Capitán del Ejército Libertador Presbítero Angel Tudurí

A las tres y media de la tarde: Colocación de las tablillas de la calle que, por acuerdo del Ayuntamiento, se denominará General Manuel Suárez Delgado.

A las cuatro de la tarde: Inauguración de la Biblioteca Pública "Martí" del Consejo Provincial en su nuevo local del Palacio de la Provincia, descubriéndose en este acto por el Honorable señor Presidente de la República, un retrato del Apóstol Martí y haciendo uso de la palabra el Director de la Biblioteca Municipal de la Habana y del Museo "José Martí", señor Arturo R. de Carricarte.

A las cinco de la tarde: Recepción por los festejados General Machado y doctor Vázquez Bello, en el Salón de Sesiones del Consejo Provincial, de las Corporaciones, Instituciones, Sociedades y demás Colectividades.

A las ocho de la noche: Comenzarán los Fuegos Artificiales en el Parque Vidal.

A las ocho y media de la noche: Banquete Homenaje que se cele-

(Continúa en la página 25)

SE MOVILIZO EL PERSONAL Y MATERIAL DE OBRAS PUBLICAS ANOCHE

Destrucción de kioscos

Anoche venció el plazo dado para la demolición de los kioscos. El señor Secretario de Obras Públicas, en cumplimiento del Decreto número 2180, del Honorable señor Presidente de la República, ordenó la destrucción de aquellos que estuviesen comprendidos en el citado Decreto, encargando de su derribo a las cuadrillas de obreros del Departamento bajo la dirección del Licenciado Ortiz y del Comandante Iglesias, que prestan sus servicios en comisión en la citada Secretaría.

Muchos propietarios retiraron o destruyeron éstos, antes de vencerse el plazo, algunos sacaron las mercancías que les quedaban en ellos y los abandonaron.

Anoche a las doce, las cuadrillas preparadas al efecto dieron comienzo a su labor destructora en los que se encontrazan en pie, apiñándose el público en muchos lugares, para presenciar los trabajos. Ante la piqueta demoledora, desaparecieron los kioscos, recuerdos y hasta alguna lágrima de agradecimiento o de tristeza.

El servicio de recogida de la basura se realizó en las primeras horas de la noche, para que los obreros y el material rodante estuvieran preparados.

Más de veinte camiones a las doce de la noche, estaban dispuestos para desalojar los portales y paseos de toda clase de escombros.

LA FIESTA DE MAÑANA DEL GRAN CONCURSO INFANTIL DE SIMPATIA

Dejamos para publicar en la edición de la tarde todo lo relacionado con el acto de la proclamación de los triunfadores del Gran Concurso Infantil de Simpatía que han celebrado las industrias nacionales: Cerveza Polar, Ironbeer, Jabón Candado y Chocolate La Ambrosía, fiesta que tendrá lugar mañana viernes en el teatro Principal de la Comedia, al mismo tiempo que el Sorteo del Premio Nacional.

UNA ENCICLICA DEL PAPA PIO XI

Los gobiernos laicos dice que son una de las peores plagas de la sociedad contemporánea

EL IMPERIO DE CRISTO

Condena que la religión católica haya sido equiparada y rebajada al nivel de las demás religiones

(Associated Press)

ROMA, diciembre 22.—S. S. el Papa Pío XI publicó hoy una admirable encíclica en la que censura enérgicamente la que a sujuicio es una de las peores "plagas de la sociedad contemporánea", refiriéndose a los gobiernos laicos organizados sin la participación de la Iglesia y del clero, y testimonia de esperanza de que "si Cristo, el Rey de los Reyes es venerado con fervor por los católicos del mundo, se podrá dar remedio a esa plaga, con todos sus errores.

El Sumo Pontífice declara que desde hace mucho, mucho tiempo, se ha negado el Imperio de Cristo sobre todos los pueblos de la Tierra y se ha negado hasta "el derecho de la Iglesia, que dimana del derecho de Cristo a enseñar a los hombres, a darles leyes y regirlos con el fin de conducirlos a la felicidad eterna".

El Papa condena ácremente el hecho de que la religión católica haya sido equiparada a las falsas religiones, rebajándola vergonzosamente a la altura de las mismas. Agrega que, indudablemente, la iglesia ha tenido que someterse al

(Continúa en la página 25)

PASAJEROS QUE EMBARCAN PARA LA HABANA EN EL "LAFAYETTE"

VIGO, diciembre 23.— (Especial para DIARIO DE LA MARINA.)—A bordo del trasatlántico francés "Lafayette," han embarcado para la Habana, los siguientes pasajeros:

Primera clase: Dolores Díaz; Ignacio Huarte; Cecilio Ustendo; Francisca Maderae; María Humare; Miguel Humare; Josefa Bacalao; Antonio Escofer.

Segunda clase: Pedro Gárate, comerciante; veintinueve pelotaris; Agustín; Guisasola; Vicente; Alberdi Pedro; Erro Lucio; Eguaro Guillermo; Amuchategui José; Celaye Francisco; Díaz Anazo; Juan Azumendi Jesús; Quintana Salvador; Arrida Pedro; Andrinua José; Urda Manuel; Arrida José; Irlondo José; Ubieta Juan; Salarabal José; Urnogueno Agustín; Beroiartua Eulogio; Ezenarro Arnorio; Baruetabena Pablo; Larrañaga Angel; Areitio Pedro; Olasolo José; Olasolo Luis; López Nicomor; Arrida José; Gárate José Echevarría.

Tercera clase: Artistas Tomás González; José Díez; María López, empleados Manuel López; Manuela Silva y Nina Paz Gómez.

DELEGACION PARA EL VII CONGRESO MEDICO EN MEXICO

En el Consejo de secretarios se acordó ratificar el acuerdo de enviar una delegación a él

L. DEL VALLE A WASHINGTON

Los fondos destinados por la ley del turismo para el concurso de maternidad son suficientes

FELICITACION A CESPEDES

Este dió cuenta de haberse resuelto los dificultades sobre pavimentación en Santa Clara

Celebró ayer sesión el Consejo de Secretarios, facilitando después el Dr. Viriato Gutiérrez los siguientes informes a la prensa:

El Secretario de Estado dió cuenta de una invitación del Gobierno de Méjico al Séptimo Congreso Médico Latino Americano que se celebrará en 15 de marzo de 1927, acordándose en el Consejo ratificar un anterior acuerdo en el sentido de enviar una delegación.

Además se acordó aceptar una invitación del Director General de la Oficina Pan Americana a la Segunda Conferencia Panamericana de la Cruz Roja que tendrá efecto en Washington del 25 de mayo al 5 de junio del año entrante. Representará al Gobierno en dicha Conferencia el Dr. José A. López del Valle.

El Secretario de Instrucción Pública informó que las clases en los Institutos de 2da. Enseñanza se han venido desenvolviendo normalmente, con asistencia de un gran número de alumnos.

El Secretario de Sanidad hizo constar que los fondos destinados por la Ley del Turismo a la organización de los concursos de maternidad daban lo suficiente a ese fin, y que no era necesario, por tanto, aceptar la oferta del Sr. Presidente en el sentido de sufragar personalmente esos gastos.

El propio Secretario felicitó al de Obras Públicas por los trabajos que se vienen realizando en los tanques de Palatino, y le pidió que los completara construyendo un techado de vidrio a dichos tanques. El aludido contestó que estaban hechos los estudios en ese sentido, pero que como las obras se calculaban en la crecida suma de $140 mil había resuelto incluirlas en el plan general de mejoramiento del abasto de agua.

Seguidamente informó el Sr. Secretario de Obras Públicas sobre la organización que ha puesto en práctica para conocer semanalmente y en detalle todo lo relacionado con la marcha de los trabajos que se realizan en las distintas provincias y en los cuales tienen ocupación gran número de obreros.

Ultimamente dió cuenta el mismo Secretario de Obras Públicas de haberse terminado las dificultades entre el Estado y los contratistas de la pavimentación y alcantarillado de Santa Clara, señores Torrance y Portal, autorizando el Consejo a los Secretarios de Hacienda y Justicia para, conjuntamente con el de Obras Públicas, estudiar todos los antecedentes del asunto y resolverlo sin demora en la forma que estimen más beneficiosa para el Estado.

SALIO PARA CUBA EL COMISARIO AUSTRALIANO EN LOS ESTADOS UNIDOS

NUEVA YORK, diciembre 23.—(Associated Press).—El Comisario australiano en los Estados Unidos, Sir James Elder, y su esposa, salieron hoy en viaje de placer para la Florida y Cuba. La excursión del funcionario australiano durará unas dos semanas.

LOS OBSEQUIOS DEL "DIARIO DE LA MARINA" SUMAN $105.000

Recomendamos, y no nos cansaremos de recomendarlo a nuestros suscriptores y lectores en general, que cada día recorten y conserven el cupón que aparece en esta misma página, a fin de reunir los **vales** a que dan derecho diez de aquéllos.

También recomendamos que busquen en la página doce las bases a que está sujeto el reparto de obsequios, y en qué consisten. Por ahora se trata de la posibilidad de un viaje a Francia o España: de la posibilidad de dar, por cuenta del mismo, unas vueltas a la madrileña Puerta del Sol, por ejemplo. Véanse detalles en la página 12.

CUPON
VIAJES A ESPAÑA Y FRANCIA

Diez cupones dan derecho a UN VALE NUMERADO para el sorteo de cuarenta pasajes individuales, de ida y vuelta, con $350 de dieta por persona, y uno familiar para cinco personas, en camarote de lujo, con 10.000 pesetas.

De las BASES para la distribución de premios:

9ª—Los favorecidos con estos premios, presentarán en la Administración del DIARIO DE LA MARINA el vale premiado, cuyo nombre, escrito en el mismo, habrá de corresponder a la matriz que queda archivada.

10ª—Los poseedores de los vales premiados podrán traspasar sus derechos a otra persona, cumpliendo los requisitos legales de cesión.

11ª—El DIARIO DE LA MARINA tendrá el derecho de exigir a los premiados la debida identificación.

Véase en la plana DOCE todo lo que se refiere a los obsequios que el DIARIO DE LA MARINA distribuirá entre sus lectores

DE OBRAS PUBLICAS

Contestación a una consulta de la Havana-Electric

Por orden del señor secretario de Obras Públicas se ha pasado un escrito a la Havana Electric, evacuando una consulta que hiciera dicha empresa, referente a que no se comprendiera en el Decreto 2180 un kiosco situado en terrenos de su propiedad, manifestándole que deberá justificarse con la titulación correspondiente la propiedad de dichos terrenos, y, caso de comprobarse por el Departamento que los citados terrenos pertenecen a la Compañía, se respetará esa fabricación, así como cualquiera otra que pudiera encontrarse en terrenos particulares y, por tanto, fuera del tránsito público.

El Parque Infantil

El señor secretario de Obras Públicas ha dado órdenes a Mr. Forestier, para que dé preferencia al Parque Infantil que ha de construírse en el Parque de Colón, cuyas obras se llevarán a cabo de acuerdo con el Club Rotario.

Permiso denegado

Se ha denegado al señor José A. González, el permiso que solicita para situar una armazón de hierro, sobre el kiosco que tiene a la entrada del Puente Miramar, en el Vedado.

Traspaso de contrato

Se ha aceptado por el Departamento el traspaso de contrato que le ha hecho el señor Pedro de la Paz al señor Fidel Hernández, para la construcción de la carretera de Consolación del Sur a Alonso Rojas.

Recepciones de obras

Se ha autorizado al Negociado de Contratos, Bienes y Suministros, para que reciba con carácter definitivo las obras de demolución que se subastaron para el antiguo edificio de la Tercera Estación de Policía, el Necrocomio y el Centro de Vacunas, ya que estos trabajos están terminados.

Contrato suplementario

El secretario de Obras Públicas ha aprobado un contrato suplementario, en el que se hacen adiciones de obras y reajuste de precios de unida den cuanto a la reparación de la Escuela Luz Caballero, de Colón.

LA RECAUDACION DEL ACUEDUCTO DE ALBEAR

Recaudado por todos conceptos de septiembre 14 a diciembre 22		$713.145.80
Recaudado el 22 por Atrasos	$2.144.95	
Del Ejercicio Corriente	484.16	
Total recaudado		$ 2.640.11
Recaudado por Depósitos Diversos		$ 1.007.00

FONDOS DISPONIBLES:

En diciembre 21	$ 96.528ñ96
En diciembre 22	99.169.07

FONDOS NO DISPONIBLES:
(Por Depósitos Diversos)

En diciembre 21	$ 36.409.15
En diciembre 22	36.602.78

Para Nochebuena

Sidra

GAITERO

DE ESTADO

REGLAMENTO DE TEATROS

El ministro de Cuba en Centro América ha remitido a la Secretaría de Estado, ejemplares de los reglamentos de teatros y disposiciones de los Eejecutivos de aquellas repúblicas sobre la tarifa del censor oficial.

Dichos ejemplares han sido remitidos a la Secretaría de Gobernación.

HOMENAJE A MARTI EN LA CAMARA DE VENEZUELA

El ministro de Cuba en Venezuela, señor Rafael Gutiérrez Alcaide, ha remitido a la Secretaría de Estado recortes del "Diario de Debates de la Cámara de Diputados de los Estados Unidos de Venezuela," edición del día primero de junio último, en los que aparecen reproducidas las manifestaciones de admiración consagradas al genio, al valor y a las virtudes del Apóstol José Martí, y a las glorias del más grande de los libertadores: Simón Bolívar, expuestas en el discurso del diputado por el Estado de Cogedes, señor S. Camejo, pronunciado en la sesión de dicha Cámara el día 20 de mayo último, y que culminó en el acuerdo unánime de ese Cuerpo Legislativo, de enviar un mensaje de congratulación a la Cámara de Representantes de Cuba, en ocasión de conmemorarse el XXIII aniversario de la proclamación de la República.

Con tal motivo el expresado ministro dirigió una carta al señor Camejo, dándole las gracias así como a todos y cada uno de los funcionarios de la Cámara de Diputados, en nombre de Cuba, por el voto de aprobación al mensaje de salutación enviado a nuestra Cámara de Representantes.

REUNION DE LOS COMISIONADOS PARA LOS FESTEJOS INVERNALES

ACUERDOS TOMADOS

Los Comisionados que tienen a su cargo la organización de los festejos invernales preparados por el Comité de Turismo de la Asociación de Comerciantes de la Habana, se reunieron nuevamente en el Estudio del señor Jaime Valls, concurriendo los señores Alfredo T. Quilez, Enrique Berenguer, Alejandro Ruiz, Francisco Prieto, Faustino la Villa y Roberto de Guardiola, secretario.

El señor García Spring excusó su asistencia por causas justificadas, manifestando por escrito que ha realizado las siguientes gestiones en relación con la Cabalgata del Niño; visitar a los propietarios de las grandes casas comerciales de juguetes, invitándoles a tomar parte en la Cabalgata; solicitar el concurso de los Boys Scouts; pedir al señor Alcalde Municipal la Banda de Música, recabando igual autorización a los señores Jefes de Estado Mayor del Ejército y de la Marina y visitar el taller donde se construyen las carrozas y juguetes.

El señor Valls informó sobre las gestiones que viene realizando el señor Francisco Rubio (a quien no le ha sido posible asistir a esta junta) para que la Feria Criolla constituya un verdadero éxito. Los Comisionados escucharon con satisfacción estos informes, ya que son enteramente satisfactorios.

El señor Francisco Prieto manifestó que había obtenido del señor Alcalde Municipal la concesión de una audiencia, en cuyo acto se expondrán a dicha autoridad las aspiraciones de la Asociación de Comerciantes para el mayor lucimiento de determinados festejos invernales.

El señor Alejandro Ruiz dió cuenta de sus trabajos, relativos a los fuegos artificiales que tiene a su cargo, proponiendo el día veinticuatro de febrero como fecha más conveniente para este festejo; cuya indicación fué aprobada

Y se dió cuenta, por último de las inscripciones para el Concurso de Bandas, Estudiantinas y Orfeones de la Banda Municipal de la Habana, el Orfeón Coral Habana y la Estudiantina "Cuba".

Y no habiendo otros asuntos de que tratar se dió por terminada la sesión.

¿Se Lava Ud. Los Ojos Cada Día?

Ud. se lava los dientes cada día. Los ojos son mucho más delicados que los dientes. Lávese los ojos cada día con

MURINE

Para Los Ojos

Si tiene los ojos limpios, sanos y frescos, parecerá siempre joven. Si los tiene empeñados, rojizos e irritados, parecerá vieja.

Murine se vende en todas partes.

Pídanos el folleto "Sus Ojos." U. S. A. Corporation, Chattanooga, Tenn., E. U. A.

Mur- 8

ALBUM GRAFICO-LITERARIO DEDICADO A LA ARTISTA MARIA TUBAU

Los señores don Leopoldo Noriega y don Felipe del Prado, periodistas españoles editores de álbums gráfico-literarios en Hispano-América, que procedentes de la capital de México, llegaron a esta ciudad a bordo del vapor "Alfonso XIII," inician sus actividades en nuestra República preparando la edición de un hermoso álbum dedicado a la gentil artista María Tubau.

La obra será una exposición de retratos de la popular actriz, y llevará, además, una buena cantidad de couplets de su repertorio, así como artículos dedicados a la misma.

Deseamos cordialmente a los compañeros Noriega y del Prado un feliz éxito en su empresa.

Cena lujosa o frugal sobre todo en Nochebuena no debe llamarse cena si falta el

PAN INTEGRAL

Unica casa que lo elabora en Cuba

Panadería LA GUARDIA

Donde hallará el surtido completo de su cena. En:

Lechones, Aves, Turrones Mazapanes, y Licores Finos en General

Angeles y Estrella. Teléfono A-2022 Habana.

C 11579 2d-23

"CINCO PESOS"

en raso color oro, negro, arena y carmelita

En medio tacón, igual precio.

NUESTROS RASOS SON GARANTIZADOS

EN TRAJES PARA CABALLEROS Y NIÑOS SOMOS COLOSOS

Pantalones de Franela: $4.00.

Peletería (La Mayor del Mundo)

BROADWAY

BELASCOAIN, ZANJA Y SAN JOSE

Teléfono: M-5874. English Spoken.

Anuncios: TRUJILLO MARIN.

NOTAS PERSONALES

EXITOS GEMELOS

SRTAS. CESPEDES LATAPIER

Como por doble vía, siendo uno mismo el motivo, para llenarlo de legítimo orgullo, ha llegado al venturoso hogar del Dr. Miguel Angel Céspedes y su esposa doctora María Latapier de Céspedes, la inmensa alegría que les proporcionan los últimos éxitos de sus estudiosas hijas, las Srtas. Gisela y Coralia Céspedes Latapier, alumnas muy aventajadas del Conservatorio García de Torroella.

Preparadas celosamente por la competentísima Profesora Fidelia Ciduret, Gisela en los exámenes de quinto año de piano y Coralia en los del cuarto han obtenido, tras difíciles ejercicios de prueba la más alta nota del Tribunal calificador, que reconoció públicamente la impecable ejecución de ambas Srtas. Céspedes y Latapier, concediéndoles el codiciado record de 100 puntos.

Felicitamos sinceramente a las Srtas. Gisela y Coralia y a sus amantes padres, por sus merecidos triunfos.

EL DR. VALDES GALLOL

Atentamente nos participa nuestro particular amigo el doctor Alfredo Valdés Gallol, Inspector General de Beneficencia Municipal, haber trasladado su domicilio de la Calzada de la Infanta a los altos de la casa Gorvasio 119.

Mil gracias por la atención.

LIMPIA-PULE TODO- LEGÍTIMO SAPOMEX SARRA A 8 CENTAVOS. BOTICAS=BODEGAS

TRAJES DE CASIMIR

Desde

15

Hasta

$45

La Casa Pérez

NEPTUNO 79

Repetimos la frase popular: En la Casa Pérez, cortan y trabajan bien.

C 11351 alt. 2d 16

Servicio de Vacunación antirrábica para las provincias de Santa Clara, Camagüey y Oriente

Santa Clara, Diciembre 21 de 1925

Sr. Director del DIARIO DE LA MARINA. Habana

Señor:

Por virtud de un convenio celebrado entre el Ejecutivo Provincial y el Dr. Ramón Lorenzo, se fundó en esta ciudad un Instituto de Vacunación Antirrábica de carácter provincial sostenido por el Consejo con la subvención de varios Municipios de esta provincia, que fué inaugurado el día 15 de Julio de 1923, desde cuya fecha comenzó a prestar servicios, habiendo asistido hasta el presente ciento noventa y dos casos de personas mordidas por perros rabiosos o sospechosos de estarlo, con un sólo caso fatal (un alcohólista de avanzada edad).

Los servicios de vacunación antirrábica que se prestan en este Instituto, son absolutamente gratuitos, cualquiera que sea la situación económica del paciente, sin que se entienda que lo hace así buscando la utilidad en la asistencia del mordido, porque carece de clínica y en nada puede lucrar con los asistidos; siendo de advertir, para aquilatar sus beneficios, que este mismo servicio en la ciudad de Nueva York vale $50.00 por asistido, o $25.00 cuando es distribuida la vacuna por el Departamento de Sanidad de la expresada ciudad, remisión que se hace en un solo frasco con tapón de goma para todo el tratamiento y el Instituto de esta ciudad hace la distribución en dósis diarias, en ampolletas de cristal ambas cerradas a la lámpara.

Recientemente este Gobierno, a indicación del señor Director de dicho Instituto, hizo el ofrecimiento de este servicio a los vecinos de Camagüey y Oriente por conducto de los señores Gobernadores Provinciales, para que a su vez lo hicieran saber a los respectivos Alcaldes Municipales, atendiendo a su situación de alejamiento de la Habana, donde existe un Instituto análogo, al que pueden acudir con facilidad los vecinos de las demás Provincias a recibir el tratamiento, como ha venido ocurriendo hasta ahora.

Dada la circulación que tiene el importante diario de su digna dirección, la conveniencia de hacer llegar a conocimiento de los vecinos de las dos Provincias citadas, la posibilidad y facilidad de obtener este servicio gratuito, yo me permito rogarle la publicación de la presente en aquél con el fin indicado; advirtiendo que basta que el paciente se presente en el Instituto dicho provisto de un escrito del Alcalde Municipal del lugar de su residencia, del Jefe local de Sanidad o del Gobernador, indistintamente en que se exponga al Director la necesidad del tratamiento, para que le sea aplicado; o si desea la remisión por correo, deberá solicitarse así en análogo escrito, y se hará en las ampolletas que antes se han mencionado, cualquiera que sea la cantidad requerida, por haber siempre existencia suficiente de vacuna preparada.

Con esta publicación hará ese diario un buen servicio a sus lectores de Camagüey y de Oriente, y tanto el Director del Instituto Antirrábico como yo, le quedaremos profundamente agradecidos.

Muy atentamente de usted,

Roberto MENDEZ,

Gobernador Provincial

A los que saben comer, á cuantos quieran cenar bien

ANTES de hacer sus compras, les conviene estudiar nuestra LISTA DE PRECIOS y examinar LA CALIDAD de nuestros artículos.

TENEMOS EL "MEJOR SURTIDO" DE PRODUCTOS DE NAVIDAD Y VENDEMOS A LOS "MEJORES PRECIOS."

Manín y J. M. Mantecón

LA CASA DE LOS PRODUCTOS ESPAÑOLES LEGITIMOS

Obrapía 94-96-98 Tels. A-3628 A-5727

alt.

VINO NOURRY

YODOTÁNICO

F. COMAR & FILS PARIS

El mejor medio de Administrar el Yodo

DOSIS

ADULTOS: Una cucharada grande.
NIÑOS..... Una ó dos cucharadas de las de café.
Antes de ó durante las comidas.

Sustituye ventajosamente el Aceite de Higado de Bacalao y los Yoduros.

LINFATISMO
ANEMIA
AMENORREA
ENFERMEDADES PULMONARES

SE VENDE EN TODAS LAS FARMACIAS ACREDITADAS

83

CALZADO DE CORTES

PARA PIES DELICADOS

Una de nuestras especialidades consiste en ofrecer calzado que, además de calidad y elegancia, reúna la comodidad indispensable para pies delicados.

SOLICITE NUESTRO CATALOGO

PEDRO CORTES Y Cía.

OBISPO Y AGUACATE

CALAMARES RELLENOS EN SU TINTA Y EN TOMATE

ANTONIO ALONSO, Hijos Vigo, España.

Dr. Hernando Segui

GARGANTA, NARIZ Y OIDO

PRADO 38: DE 12 A 3

Dr. Gálvez Guillem

IMPOTENCIA, PERDIDAS SEMINALES, ESTERILIDAD, VENEREO, SIFILIS Y HERNIAS O QUEBRADURAS, CONSULTAS DE 1 A 4

MONSERRATE, 41

ESPECIAL PARA LOS POBRES DE 3 Y MEDIA A 4

LA REGENTE

DE NEPTUNO Y AMISTAD, desea a todos sus favorecedores y amigos unas Felices Pascuas de Navidad y toda suerte de venturas en el Nuevo Año de 1926.

CAPIN Y GARCIA.

DR. FELIPE GARCIA CAÑIZARES

Médico del Hospital San Francisco de Paula. Medicina General. Especialista en Enfermedades Secretas y de la Piel. Gral. Aranguren 119, (antes Campanario). Consultas: lunes, miércoles y viernes, de 3 a 5. Teléfono M-6763. No hace visitas a domicilio.

C 10897 Ind 2 d

ESPEJUELOS

eficientes los obtendrá usted, si nos confía la graduación de su vista o si nos presenta la RECETA DE SU OCULISTA.

"EL ALMENDARES"

LA CASA DE CONFIANZA

PI Y MARGALL (Obispo) 54

Presidente Zayas (O'Reilly) 39 entre Habana y Compostela.

HABANA

Nota: Gratis enviamos catálogos de Espejuelos, Impertinentes, Gemelos, Microscopios, Telescopios, Barómetros y Termómetros.

Marte y Belona

MONTE Y AMISTAD

PARA EL DIA DE NOCHE BUENA

"Marte y Belona" es la casa de las familias, donde pueden encontrar lo que constituye una buena cena, pues no faltan los pavos trufados, los pollos y las guineas rellenos acompañados del lechón criollo, tan exquisito.

En cuanto a dulces y demás golosinas propias para estos días, allí encontrarán toda clase de turrones y los exquisitos mazapanes de Toledo.

Estuches y bomboneras conteniendo confituras de Europa y América.

Se impone cenar o encargar vuestra cena de Noche Buena a "Marte y Belona".

MARTE Y BELONA

MONTE Y AMISTAD TELF. A-1806

C 11561 2d 23

Dr. Gonzalo Pedroso

CIRUJANO DEL HOSPITAL MUNICIPAL DE EMERGENCIAS

Especialista en Vías Urinarias y Enfermedades venéreas, Cistoscopia y Cateterismo de los uréteres. Cirugía de Vías Urinarias. Consultas de 10 a 12 y de 3 a 5 p. m. en la calle Avenida de la República 254.

AVISO

EL DR. GARCIA AMADOR

Especialista en Enfermedades de la Piel, Sangre y Secretas, de las Facultades de París, Londres y Berlín, ha trasladado su gabinete a San Miguel número 21, entre Industria y Amistad. Consultas de 10 a 12 y de 4 a 6. Teléfono A-4561.

POR LA PRIMERA DAMA DE CUBA SE HAN HECHO DONATIVOS DE PESCADO A LOS ASILOS, PARA LA NOCHEBUENA

MOVIMIENTO DE PASAJEROS Y BUQUES EN EL PUERTO

OBSEQUIO DE LA PRIMERA DAMA DE LA REPUBLICA A LOS ASILOS

La distinguida señora Elvira Machado de Machado, esposa del Honorable Sr. Presidente de la República, general Gerardo Machado, ha comisionado al Capitán del Puerto, señor José Izquierdo, para que en su nombre envíe las siguientes cantidades de pescado fresco, para que tengan mejor fiesta el día de Navidad:

Al Colegio San Vicente de Paúl, 100 libras.

Al Sanatorio La Esperanza, 100 libras.

Al Hospital de Emergencias, 100 libras.

Y 50 libras al Asilo María Jaén y 50 para el Preventorio Martí, por tener estos asilos menos enfermos y cuyas cantidades han sido adquiridas por la Primera Dama para tan plausible fin.

LA RUTA DE LA FLORIDA

Procedente de Key West, llegó ayer el vapor americano Northland que trajo carga general y 613 pasajeros, entre ellos los señores Eduardo Sánchez; Leo Rodríguez; Arturo Aballí; Marcelino García; María J. Alonso; Gabriel Alonso y familia; Guillermo Barquín; Roberto Hernández; Caridad Cuéllar; Alberto Recio; Oscar Quintana; M. Ponce y familia; Pastor Riera; Angel Vento; Ramón de Castro; Nieves M. Renedo; Abelardo Castellanos; Luis y Florencia Menéndez; Antonio y María Carrillo y otros.

Embarcaron en este vapor Manuel López Lemón; Fernando Barruecos y familia; Primitivo del Portal; Justina Monteagudo; Antonio Breguero y otros.

EL TOLOA

El vapor inglés Toloa, llegó de Nueva York, conduciendo carga general, 103 pasajeros para la Habana y 32 en tránsito para Cristóbal.

Llegaron en este vapor los señores: Edgar Beck y señora Edward Burt y familia ;el Juez Luis Gibbs, el banquero Clarence Lewis y familia; Felipe López y señora; Porfirina Menéndez; Sidonia Molina; Angel Rodríguez; Alfredo Suárez.

EL MEXICO

Procedente de Tampico, Veracruz y Progreso, llegó ayer el vapor americano México, que trajo carga general, 42 pasajeros para la Habana y 44 en tránsito para New York.

Llegaron en este vapor el músico mexicano señor Julián Carrillo y familia. El señor Carrillo es el autor de la teoría del sonido musical número 13, que ha determinado intensa polémica en el arte musical.

También llegaron los señores Guillermo Martín; Ana María Valderrama; Miguel Saudo; Gabriel Bola; José Velasco ;el Cónsul cubano Higinio J. Medrano; Hortensia Riesgo; Julia Sotolongo; Antonio Carracedo; Sebastián Rivera y otros.

EL PASTORES

El vapor americano Pastores, llegó ayer de Cristóbal, con carga en tránsito y doce pasajeros; siete para la Habana, entre ellos, el ingeniero colombiano señor Mario Restrepo, y el señor José Vargas.

EL TURRIALBA

También llegó de Cristóbal ayer el vapor americano Turrialba, que trajo fruta en tránsito y cuatro pasajeros en tránsito y otros cuatro para la Habana.

EL MUNARDAM

Con carga general llegó ayer de New York ,el vapor inglés Munardam.

EL SAN JOSE

Procedente de Colón, llegó ayer el vapor americano San José, con carga en tránsito.

Los ferries Estrada Palma y Joseph R. Parrot, llegaron de Key West, con 26 wagones de carga general cada uno.

DEFUNCIONES

Relación de las defunciones que se han anotado el día 23 del mes en curso:

Miguel A. Caballos, de la raza blanca, de treinta y tres años de edad. R. Cabrera 90. Envenenamiento.

Tomás Manogín, de la raza blanca, de veintiséis horas de nacido. San José 28. Persistencia agujero botal.

Antonio Clarens, de la raza blanca, de setenta años de edad. Compostela 28. Enteritis crónica.

Policarpo Escribas, mestizo, de treinta y cinco días de nacido. Belascoain 24. Nacimiento prematuro.

Victoriano Castillo, de la raza blanca, de cuarenta y seis años de edad. Hospital Calixto García. Parálisis.

Gregorio Hernández, mestizo, de ... Hospital Calixto García. Ulcera del pie.

Nicolás Redón, mestizo, de once meses de edad. Macedonia 63. Gastro enteritis.

Ernesto Lacret, de la raza blanca, de sesenta y ocho años de edad. Covadonga. Nefritis crónica.

Dolores Betancourt, de la raza blanca, de cincuenta años de edad. Hospital Calixto García. Arterio esclerosis.

Agustín Castañeira, de la raza blanca, de cincuenta y cuatro años de edad. Hospital Calixto García. Traumatismo por aplastamiento.

María de la C. Calzada, de la raza blanca, de dos meses de edad. Segundo, número 10. Enteritis.

Pedro Herrera, de la raza blanca, de veintidós años de edad. Ayesterán 18. Insuficiencia mitral.

José Pérez, de la raza blanca, de dieciocho años de edad. La Benéfica. Tuberculosis pulmonar.

América González, de la raza blanca, de diecisiete años de edad. Hospital Calixto García. Suicidio por envenenamiento.

Juana de la C. Sotolongo, de la raza blanca, de setenta y nueve años de edad. 17 número 202. Arterio esclerosis.

Rosa Martínez, de la raza blanca, de cuarenta y seis años de edad. Luyanó 109. Cáncer del estómago.

Sabino Cabrera, de la raza negra, de diez días de nacido. Zanja 37. Cirrosis recién nacido.

Angel Cánuido, de la raza blanca, de ochenta días de nacido. Guasabacoa 47. Eclampsia infantil.

Micaela del P. Jiménez, de la raza blanca, de cuatro años de edad. Atarés 20. Eclampsia infantil.

Rolando Mederos, de la raza blanca, de dieciocho años de edad. Clavel A. Difteria.

María T. Sicre, mestiza, de diecinueve años de edad. Magnolia 23. Tuberculosis pulmonar.

EL RETIRO GENERAL DE LOS OBREROS

Para conocimiento de todos, y con la mira de que la opinión pública sepa a qué atenerse, a continuación va el texto íntegro de algunos artículos del proyecto de Código del Trabajo pendiente de la resolución del Congreso.

Artículo 75.—El seguro obrero se instituye para la honesta sustentación del trabajador cuando se halle incapacitado para el trabajo, y para la de su cónyuge, descendientes y hermanos, cuando, fallecido el causante por efecto algún accidente, hubieren de quedar sin amparo aquéllas de las expresadas personas que hayan venido siendo por él mantenidas.

Artículo 76.—El seguro obrero queda establecido para cada trabajador por el mero acto de la agremiación.

Artículo 78.— Mediante el seguro obrero tienen derecho a la pensión que corresponda, según las reglas de concurrencia establecidas en el artículo 125, las personas expresadas en el artículo 75, cuando el trabajador fallezca por efecto de algún accidente del trabajo y en las cuales dichas personas se den las respectivas condiciones prescriptas en el artículo 87.

Artículo 98.—El patrono debe indemnización por toda lesión o enfermedad corporal que sobrevenga al trabajador con motivo, o a consecuencia del trabajo que realice en la casa o establecimiento patronal, siempre que produzca invalidez o sea causa de la muerte del sujeto.

Cuando el patrono tenga asegurados a sus trabajadores, conforme a lo dispuesto en la regla segunda del artículo 54, la compañía aseguradora será la obligada a pagar la indemnización.

Artículo 99.— La indemnización será pagada en todo caso a la Caja Nacional del Seguro Obrero.

Artículo 127. —Todas las pensiones que se concedan con arreglo a este Código, serán pagadas por la Caja Nacional del Seguro Obrero.

Quien quiera que fuera el responsable de la indemnización que en cualquier caso corresponda, la Caja Nacional del Seguro Obrero será en todos la única obligada a pagar la pensión concedida.

La insolvencia del deudor de la indemnización o la demora en el pago de la misma, no eximirá nunca a dicha Caja de la obligación que por los párrafos anteriores se le impone.

Artículo 128.—Las pensiones se pagarán cada sábado, desde el primero siguiente al recibo del decreto concesorio.

¡No olvide Vd.! que el problema de tener siempre menús atractivos tiene fácil solución para la señora que sirve alimentos preparados con ROYAL BAKING POWDER. ¡Fíjese en la etiqueta ROYAL!

Al M. I. Centro Gallego, Asociación de Dependientes y Sociedad de Repórters

Mi sentida gratitud, por vuestras deferencias, les deseo felices pascuas y próspero Año Nuevo.

Vuestro Quiropedista.—J. Elías Gatell

"ALFARO"

A mi selecta y numerosa clientela y en particular al prestigioso caballero, mi antiguo cliente y buen amigo, señor Alberto Ruiz y familia. Felices pascuas y próspero Año, de vuestro viejo Quiropedista

"ALFARO"

C 11588 1d-24

TOSES

Cuidado con esas afecciones de garganta, pecho o pulmones. Descuidos pueden traer bronquitis, pulmonías u otras enfermedades graves difíciles de curar. No experimente: tome enseguida

Emulsión de Scott

QUINA Y CACAO

VINO -LEGITIMO- DELICIOSO 80 CTS. CORDIAL APERITIVO

SARRA Y BUENAS FARMACIAS

No te aflijas. Esa tos no dura mucho

La Miel de Alquitrán de Pino del Dr. Bell evitará complicaciones. Se ha usado en mi familia por más de 30 años y todos sabemos que contiene las medicinas que hoy recetan los buenos médicos, combinadas con el sabroso remedio casero, el jarabe de alquitrán. Limpia la garganta de flemas, reduce la inflamación y quita la tos casi en el acto.

En las Farmacias

Miel de Alquitrán de Pino del Dr. Bell

Para Nochebuena

Sidra

GAITERO

ACEITE KABUL

RESTAURADOR DE JUVENTUD

Las canas que hacen viejo, huyen ante ACEITE KABUL, que se unta con las manos y no las mancha. No pinta, es restaurador del cabello, al que devuelve su negro intenso y brillo natural.

SE VENDE EN SEDERIAS Y BOTICAS

Los Chismes de un Vecindario

Entre los males sociales, uno de los peores es el de los chismes. Se encuentran dos vecinas, le sacan la tira de pellejo a una tercera y a las 24 horas se arma la de San Quintín. Y entre las enfermedades que castigan a la humanidad, una de las peores, de las que causa gran número de víctimas, es la de los riñones y vejiga. Sus riñones no están bien si siente Ud. dolores de cintura o cadera; si tiene dificultad en doblarse o agacharse; si se siente Ud. irritado, malhumorado, sin deseos de hacer nada; si su respiración es acortada y fatigosa; si su vista está empañada; si sufre Ud. de mareos, frialdad de piés y manos, hinchazón de piés y pantorrillas, reumatismo, hidropesía, etc. Y de igual modo su vejiga no está bien si no puede Ud. contener las aguas; si siente ardor al pasarlas; si dejan asiento o sedimento en la vasija; si las pasa Ud. "a poquitos" o de gota en gota; si son turbias o de olor fuerte y desagradable o si tiene Ud. que levantarse en la noche a pasar aguas. Y para combatir los síntomas que anteceden de indisposición de los riñones y vejiga, hace ya años son conocidas del público, de los boticarios y de los doctores, las

PASTILLAS del Dr. BECKER para los RIÑONES y VEJIGA.

Cómprelas en las boticas. Tómelas por algunas semanas. *Mientras mas pronto las tome, mucho mejor para Ud.*

Si su botica no vende las Pastillas del Dr. Becker le enviaremos un frasco por correo certificado al recibo de un giro postal por valor de 55 centavos. Dr. Becker Medicine Co., 22. Union Square, Dpto. DM. New York N. Y.

Sardinas sin Espina "Palais D'Orient"

ANTONIO ALONSO, Hijos.-Vigo, España

CUANDO SIENTA UD. QUE LE COMIENZA UN RESFRIADO

tome el LAXACTIVO BROMO QUININA para evitar la causa y para fortificar el cuerpo contra ataques de Grippe o Influenza. Es un remedio eficaz y probado. La firma de E. W. GROVE se halla en cada cajita.

Antonio Rodríguez

Importador de Efectos Sanitarios en General y de las Famosas Neveras

BHON SYPHON,

desea a todos sus favorecedores y amigos unas Felices Pascuas de Navidad y toda suerte de venturas en el Nuevo Año de 1926 :-:-:-:-:

Oficinas: Cienfuegos, 18 y 20. Exposición: Avenida de Italia 63

1d 24

El **NUTRIGENOL** es un tónico reconstituyente de gran valor a causa de sus componentes que son: Cacao, Coca, Kola, Carne, Glicerofosfato de Cal y Vino de Jerez. Inapreciable en todos aquellos estados en que es necesario restaurar las fuerzas y aumentar las energías orgánicas.

Anemia, Estados consuntivos, Atonía nerviosa y muscular. Cansancio o fatiga corporal, etc., etc.

DE VENTA EN TODAS LAS FARMACIAS DE CUBA

LA COMEDIA MASCULINA

de LEON ICHASO

Se vende a $1.00 en "La Moderna Poesía", en la casa Wilson, en Minerva, en la Académica, en Albela, en la Nueva, en la Burguesa y en otras librerías.

TRATAMIENTO MEDICO

del Cáncer, Lupus, Herpes, Eczemas y toda clase de Ulceras y Tumores

MONSERRATE No. 41 — CONSULTAS DE 1 A 4

Especial para los pobres de 3 y media a 4

HOY EL AGUINALDO DE "TROYA"

De 7 de la Mañana a 6 de la Tarde

La gran peletería "TROYA", obsequiará a todos sus clientes con un paquete "Sorpresa" que contiene el aguinaldo de 1925

Modelo de novedad en raso tabla negro, con ribetes color beis; tacón alto o medio tacón $6.00

Se advierte que no se regalan zapatos porque éstos ya tienen un precio de "regalo". Se regalan cosas útiles o de entretenimiento. Hay para todos: señoras, caballeros y niños

Juegos de cubiertos, cigarreras, máquinas de afeitar, llaveros, pulseras, gemelos de teatro, collares, pendantiffs, barcos automóviles, abanicos...

Horma Príncipe de Gales para caballeros, en piel de rusia de todos los tonos, $7.00

VENGA A "TROYA" — BELASCOAIN 83-85

C 11548 2d 23

Las lámparas eléctricas Westinghouse son de duración sin rival

Westinghouse

DISTRIBUIDORES

CUBA ELECTRICAL SUPPLY Co.

OBRAPIA Y AGUACATE. HABANA.

Longines

EL RELOJ "LONGINES" REALIZA EL SUMMUN DE LA PERFECCION:

ES ELEGANTE, SOLIDO, PRECISO.

CUERVO Y SOBRINOS

Joyeros

SAN RAFAEL Y AGUILA

Teléfono A-2666

C 11525 10 d 22

SE HAN SOLICITADO DATOS DE LA ALCALDIA PARA ESTABLECER EN LA HABANA UN CEMENTERIO CIVIL

Se han pedido a la Alcaldía municipal informes sobre si varios individuos españoles, residentes en el barrio de Mantilla son anarquistas o han sido expulsados

LA DEMOLICION DE LOS KIOSCOS

El señor Lorenzo Astorga, propietario del kiosco para la venta de frutas y bebidas establecido en la Avenida de Wilson esquina a la calle 18, Vedado, envió ayer una comunicación al alcalde, participándole que ese establecimiento suyo ha sido comprendido entre los kioscos que ha de destruir la Secretaría de Obras Públicas, no obstante estar en lugar que no constituye un obstáculo para el tránsito público.

El señor Astorga recurre a la Alcaldía para hacer patente el perjuicio que se le irroga en sus intereses con la destrucción de dicho kiosco, a fin de que se adopte alguna medida en su favor.

Como este asunto es exclusivamente de la competencia de Obras Públicas, la Alcaldía no puede tomar determinación alguna en la solicitud del señor Astorga.

LAS MANIFESTACIONES PROMELLA

El gobernador provincial, señor Antonio Ruíz, ha participado a la Alcaldía que de conformidad con solicitud de la Secretaría de Gobernación, no deben de autorizarse manifestaciones en favor del estudiante señor Mella. La Alcaldía ha trasladado copia de este escrito del gobernador a la Jefatura de la Policía Nacional, para su conocimiento y efectos.

SI ANARQUISTAS O EXPULSADOS

Para informar a la Secretaría de Estado, la de Gobernación interesa de la Alcaldía que por agentes municipales se investigue si son anarquistas o hay antecedentes de que fueran expulsados del país de su procedencia, los señores Filiberto Covielles y Cangas, natural de Oviedo, vecino de Pi y Margall, 30; Francisco Ibáñez y Adrián, de Aragón, vecino de Simón Bolívar, 14; José Hung Ly de Cantón, de Salud, 26; y José Rodríguez y Cobo, de Lugo, residente en el barrio de Mantilla, bodega Cobo.

CARRERA DE AUTOMOVILES

El señor Francisco Infante y Ugarte ha solicitado de la Alcaldía autorización para efectuar el día primero de enero entrante una carrera de automóviles sin motor, para niños en las calles de Falgueras, Rosa, Santa Catalina y Piñera, Cerro.

También interesa el solicitante se permita efectuar prácticas para esas carreras, en la tarde de los días 8 y 9 de enero.

LA DIVISION DE LA HABANA PARA LOS COMPROBADORES

El alcalde, a propuesta del jefe del Departamento de Impuestos, ha firmado un decreto, por el cual dispone que en lo sucesivo el término municipal se divida en doce zonas, a saber:

La primer zona la comprende los barrios de Santo Angel, San Felipe, San Juan de Dios, Santo Cristo, Templete y Casa Blanca.

La segunda la integran los barrios de Santa Teresa, Santa Clara, San Isidro, San Francisco y Paula.

La tercera, Punta Colón y Tacón.

La cuarta: Marte, Arsenal, Ceiba y Jesús María.

La quinta: San Leopoldo, Dragones, Monserrate y Guadalupe.

La sexta: San Lázaro, Cayo Hueso y Pueblo Nuevo.

La séptima: Vedado, Medina y Príncipe.

La octava: Vives, Peñalver, San Nicolás y Atarés.

La novena: Cerro y Puentes Grandes.

La décima: Pilar y Villanueva.

La oncena: Luyanó, Manuel de la Cruz y Jesús del Monte.

La duodécima: Arroyo Naranjo, Arroyo Apolo y Calvario.

Los inspectores que se destinen a estas zonas no podrán introducirse en zona ajena a su demarcación.

LOS PAGOS

En el día de ayer quedó terminado el pago a los empleados de la Administración Municipal de sus haberes correspondientes al presente mes de diciembre.

DATOS ACERCA DEL AZUCAR

En la Alcaldía se ha recibido una comunicación de la Secretaría de Gobernación, solicitando datos acerca del movimiento azucarero en el término municipal de la Habana, en lo que se refiere a la elaboración de ese artículo.

En todo el término sólo existe una pequeña refinería, no existiendo ningún ingenio.

LOS EMPLEADOS DEL AYUNTAMIENTO

El doctor Luis Carmona, secretario de la Administración Municipal, cursó ayer mismo los acuerdos adoptados por el Ayuntamiento en la sesión extraordinaria de anteayer, relacionados con el reajuste de la plantilla de la Presidencia y la Secretaría de la Cámara Municipal, a fin de que por la Contaduría se confeccionen los libramientos y pueda, cuanto antes, la Tesorería pagar a esos empleados.

PARA ESTABLECER UN NUEVO CEMENTERIO

Mr. W. Wolff, de los Estados Unidos, se entrevistó ayer, mañana, con el doctor Luis Carmona, secretario de la Administración Municipal, inquiriendo datos acerca del funcionamiento de los cementerios en la Habana, y sobre la instalación y explotación de los mismos.

Mr. Wolff manifestó que era secretario de una empresa norteamericana propietaria de varios cementerios en los Estados Unidos, solicitando los datos aludidos porque sus representados tienen el propósito de establecer en la capital de Cuba una necrópolis civil, al estilo americano.

EL ERARIO MUNICIPAL

Como resultado del arqueo que efectuóse antier en la Tesorería Municipal, se ha comprobado la existencia en Caja de este saldo:

Ingresos:

Ejercicio corriente: $7.334.22; por Resultas: $780.62; y para el Consejo Provincial, $1.017.83.

Existencia:

Ejercicio corriente: $37.819.83; y para el Consejo Provincial: ... $97.655.97.

—Ayer se le entregó al tesorero del Consejo Provincial, señor Luis Betancourt, la suma de $42.037.97 importe del veinticinco por ciento correspondiente a los ingresos municipales de la primera quincena del actual mes de diciembre.

—La recaudación obtenida anteayer por Transporte Terrestre alcanzó a $1.650.08, habiéndose matriculado sólo 22 vehículos.

ALTAS DE INDUSTRIALES

Relación de industriales que han ocasionado alta por distintas industrias el día 21 de diciembre de 1925.

Graciella Godínez, tienda mixta en San Nicolás, 82. Manuel García, tienda de ferretería en Avenida de Italia 12; José M. P. Ado, barbería en General M. Suárez 64; Carlos G. Aubran, almacén de ferretería en F y Línea del Havana Central, reparto Batista; Simón Chui Kuan, cabaret en San Nicolás 110 y 112; W. Armbrecht, almacén de tabaco en rama en Miguel Aldama 120; Manuel Fernández, figón en 17, números 222 y 224; Ignacio P. Castañeda, subarrendador en Dragones, 110; Manuel Romero, subarrendador en Ignacio Agramonte 30; Francisco E. Zanetti, laboratorio de análisis químicos y microscópicos en General Aguirre 170; Julio Arroyo González, subarrendador en Avenida Menocal 18; José Padrón, taller de hojalatería en General Quintín Banderas, 20.

Baldomero González, café cantina en Cuba 47; Rafael Tro, subarrendador en General Aranguren 120; Vicente Wong, puesto de frutas y frituras en Enrique Villuendas 85; Félix Cabrera, fábrica de mosaicos en Luco y Manuel de la Cruz; Sevilla Biltmore, hotel, pedicures y manicures en Paseo de Martí 67 y 69; Joaquín Pérez, subarrendador en Marta Abreu 61; Francisco Chung, subarrendador en Dragones 9.

Para Nochebuena

Sidra

GAITERO

Si respiràis con una PASTILLA VALDA EN LA BOCA os preservaréis del FRIO, de la HUMEDAD, de los MICROBIOS.

Las emanaciones antisépticas de este maravilloso producto impregnarán los recodos más inaccesibles de la Garganta, de los Bronquios, de los Pulmones, y los harán refractarios á toda congestión, á toda inflamación, á todo contagio.

NIÑOS, ADULTOS, ANCIANOS

Procuraos en seguida.

Tened siempre à mano

LAS VERDADERAS PASTILLAS VALDA

que se venden solamente en CAJAS llevando en la tapa el nombre VALDA

LOS GRANDES HOTELES DE LA HABANA

Todos los huéspedes de estos hoteles TIENEN DERECHO a recibir en sus respectivas habitaciones UN NUMERO GRATIS del DIARIO DE LA MARINA

Si no lo recibieron en el cuarto, reclámenlo en la carpeta del hotel

SEVILLA BILTMORE

Cómodas y frescas habitaciones. Servicio completo. Gran salón para comidas y banquetes. Trocadero esquina a Prado.

RITZ

Situado en Neptuno esquina a Perseverancia. Elegancia, confort y esmero. Todas sus habitaciones con baños y teléfonos.

PERLA DE CUBA

Frente al hermoso parque de Colón, en la calle Amistad números 120 y 132. Todas sus habitaciones son amplias y confortables, siendo los clientes atendidos con toda solicitud.

Todas las habitaciones tienen baño y servicio privado, contando con un magnífico ascensor.

AMBOS MUNDOS

Enclavado en la calle de Obispo esquina a la de Mercaderes. El más moderno de la Habana. Todas las habitaciones con teléfono y baño y agua caliente a todas horas.

FLORIDA

De P. Morán y Co. El más selecto hotel y restaurant de Cuba. Amplitud, comodidad, exquisito trato y gran confort.

INGLATERRA

Gran hotel de muy cimentado nombre por sus muchos años de existencia. Situado en lo más céntrico y elegante de la Habana. Su confort y servicios son completos.

SAN CARLOS

El preferido por los viajeros por sus grandes relaciones bancarias y comerciales. Precios módicos. 200 habitaciones, baño y teléfono. Avenida de Bélgica número 7.

LAFAYETTE

Situado en lo más céntrico de la ciudad, calle O'Reilly esquina a Aguiar.

Todas sus habitaciones amuebladas con todo confort, tienen servicios sanitarios, baño, ducha y con agua caliente y fría y teléfonos. Restaurant de primera. Precios reducidos.

HOTEL HARDING

Crespo, 9. Teléfono M-1010.

Dos cuadras del Malecón y tres del Prado. Moderno, limpio y fresco. Elevador toda la noche, agua caliente y fría siempre, comidas riquísimas y muy módicas.

MAJESTIC

El hotel mejor situado de la Habana, lujosos departamentos con baño y teléfono. Gran salón para comidas y banquetes, con vista al Golfo de Méjico. Belascoaín número 5. Teléfonos M-9346 y M-9346.

HOTEL MAISON ROYALE

Calle 17 esquina a J., Vedado.

Unico Hotel Francés. American Plan. Habitaciones frescas. Precios módicos.

¡Goce Ud. de la vida!

Suyos son los placeres de la existencia, si está Ud. libre de los dolores que caracterizan a la menstruación irregular y de los demás achaques peculiares a las mujeres. Si quiere ser sana y feliz, tome

Compuesto Vegetal De Lydia E. Pinkham

LYDIA E. PINKHAM MEDICINE CO., LYNN, MASS.

NER-VITA

NER-VITA le da Apetito

La NER VITA estimula el sistema nervioso y nutre a todas las células y tejidos débiles o deteriorados del organismo. ¡No Demore!

A M E N I D A D E S

TODA LA CORRESPONDENCIA PARA ESTA SECCION, QUE SE PUBLICA LOS JUEVES Y LOS DOMINGOS, DIRIJASE A F. V. MAESO, APARTADO 1192

(1) MONARCH

MOTOR SENCILLO, ECONOMICO

EQUIPADO CON

MAGNETO "WEBSTER"

Es sencillamente

J. M. Fernández, Agente Exclusivo — Lamparilla 21 Habana — Ramón Vinjoy, Crte. Dpto. Maquinaria

(Nombre)

(2) GOLIATH

EL VINO INCOMPARABLE

EL MEJOR Y MAS SABROSO RECONSTITUYENTE

Producto de ..... uso

Agentes Distribuidores para Cuba:

M. CABRERA Y Cía., S. en C.

SOL 111. TELEFONO A-0342.

(Nombre)

CASA POTIN

O'REILLY 37. TELFS. A 2310 7397

SERRANO Y MARTIN

Manantiales de la Finca "SANTA TERESA" de Rancho Boyeros — AGUA MINERAL

Distribuidores del agua mineral Santa Teresa, de Rancho Boyeros, la más ..... y pura que existe

Víveres, vinos, licores y especialidades en artículos para Navidad y Pascuas

(Nombre)

CUARTO CONCURSO DE PALABRAS OMITIDAS

En cada uno de los siete anuncios que circundan esta sección va omitida una palabra, española y en relación con el texto, hallándose los originales completos depositados en la notaría del doctor Felipe Rivero, Aguiar 73.

Toda persona puede recortar el número de anuncios que quiera, uno por uno, llenar en cada anuncio el hueco correspondiente a la palabra omitida, escribir al pie su nombre, haciendo ambas cosas, necesariamente, con lápiz corriente o lápiz tinta, y mandarlos en carta sencilla, al Apartado 1192.

La recompensa, por cada palabra omitida que se acierte es de diez pesos ($10), ascendiendo por tanto el total de premios a setenta pesos ($70).

Si una palabra es acertada por varias personas el premio se repartirá entre las que primero la hayan acertado, hasta el número de diez.

Este cuarto concurso, correspondiente al mes de Diciembre, quedará cerrado el lunes 28 a las 12 m., publicándose en la edición del jueves 31 los originales completos, el número de personas que han concursado los anuncios y el nombre de aquéllas que resulten premiadas.

¿En qué se parece un billete de 100 pesos a un policía de posta?

—En que ni uno ni otro se encuentran cuando hacen falta.

Azucena.

Profesor.—¿Cuántos pies tiene una milla?

Discípulo.—Todo depende del tamaño de los piés.

David.

—¿Cómo has dejado sola a tu esposa en los baños de mar?

—Mi amigo Victorio está encargado de vigilarla.

—¿Y a Victorio quien lo vigila?

David.

—Tengo una noticia importante, don Pancho. Las tropas francesas en Siria han evacuado Piedras Negras.

—¡Qué barbaridad!... ¡Pero qué comía esa gente!

O. P.

En una agencia de negocios.

El ordenanza.—Ha venido un señor preguntando por usted.

—¿Y no te ha dicho lo que quería?

—Si señor, romperle a usted las narices.

—Y tu ¿que le has dicho?

—Que sentía mucho que no estuviera usted en casa.

Cucú.

Cuando estaban los animales entrando en el arca de Noé, iba un elefante primero y después una hormiguita.

Entonces el elefante se volvió y dijo:

—Mire, hormiguita, mire, no empuje, hombre.

La hormiguita se puso muy colorada y contestó:

—Dispense, usted joven, que no le había visto.

Cucú.

A un autorcillo ramplón
tan fauto como grosero,
le daban, por pendenciero,
cada día un bofetón.
Cierta noche en un salón,
los aplausos refería
que en teatro recibía,
y dijo uno con voz clara:
Le aplauden hasta en la cara,
lo estoy viendo cada día.

El adversario de Sol.
M. R. L. G. M.

Médico.—Lo que usted tiene es reuma hereditario. ¿Ha habido muchos reumáticos en su familia?

Enfermo.—Que yo sepa, solo mi hijo.

Médico.—¡Ahí está el caso! Usted lo ha heredado del chico.

Romana Ortiz.

—¡Pobre Ibañez! Acabará volviéndose loco. Me escribe desde Estocolmo, a donde fué, por no oir a su suegra, y por su carta deduzco que aún allí...

—¿Pues, que dice?

Que por todas partes oye "sueco".

El adversario de Sol.
M. R. L. G. M.

A una señora, testigo en un pleito, le preguntó el juez cuántos años tenía.

—Treinta, señor juez.

—¿Treinta? Hace diez años que declaró usted la misma edad en este juzgado.

—Sí, seguramente —replicó la dama sin inmutarse—; como que yo no soy de esas personas que hoy dicen una cosa y mañana otra.

Flor de Loto.

Hallándose un marido en peligro de muerte, llamó a su esposa y le dijo:

—Moriré tranquilo si me das la palabra de no casarte después con ese oficial que te hace la corte.

—No tengas cuidado, —respondió ella— ya le he dado palabra a otro.

Flor de Loto.

Compradora.—Si esta alfombra es de lana, ¿por qué la etiqueta dice "algodón"?

Vendedor (Confidencialmente). Porque queremos engañar a la polilla.

B. Bito.

—¡Qué realista es su pintura! Al mirar el cuadro, se me hace la boca agua.

—¿Se le hace la boca agua mirando una puesta de sol?

—¡Ah! ¿Es una puesta de sol? ¡Yo creí que era un huevo frito!

Lugo Comoglio.

Don Felipe sorprende a su hijo de 12 años con el cigarro en la boca.

—¡Ay de tí si te vuelvo a ver fumar!

—Pero... papá... tu también...

—¿Quién? ¿Yo? Tú me has visto fumar a mi cuando tenía tu edad?

Lugo Comoglio.

(1) En los anuncios que se suceden en este primer espacio, la palabra omitida es la misma.

(2) En los dos anuncios que ocupan sucesivamente este segundo espacio, la palabra omitida es la misma.

CUARTO CONCURSO POPULAR DE CHASCARRILLOS

Jueves y domingos publicaremos en esta sección los chistes, colmos, etc., que se nos remitan al Apartado 1192, siempre que cada uno venga manuscrito y aislado en una de las caras de una sola cuartilla, con el nombre o seudónimo del remitente al pie, y esté expresado correctamente.

En la publicación seguiremos un orden rigurosamente cronológico, y demas está decir que de la originalidad de lo que publiquemos responden los remitentes, que no devolveremos los originales y que no sostenemos correspondencia acerca de ellos.

Premiaremos cada mes los cuatro mejores chascarrillos, entre los publicados con dos hojas de lotería, como primer premio, y con tres lunetas, con dos y con una, para el teatro Principal de la Comedia, a los premiados en segundo, tercero y cuarto lugar.

Este cuarto concurso, correspondiente al mes de Diciembre, quedará cerrado con aquellos chascarrillos que alcancen a ser publicados el domingo 27, publicándose en la edición del jueves 31 los cuatro que hayan sido premiados.

Las soluciones que vengan en carta certificada no entrarán en concurso.

Tampoco admitiremos las que se nos remitan con sello de entrega especial.

EN TODAS PARTES UD. VERÁ

FIANZAS DE TODAS CLASES

OBREROS ASEGURADOS EN LA FEDERAL

OFICINAS: EDIFICIO LARREA AGUIAR Y EMPEDRADO — HABANA — TELEFS. A-9826 M-1899

Asegurando contra accidentes en LA FEDERAL a sus operarios puede Vd. ..... tranquilo

(Nombre)

"THE UNIVERSITY SOCIETY, INC."

[NEW YORK]

PIANOS Y PIANOS AUTOMATICOS DE LA MAS ALTA CALIDAD

Los Mejores Precios del Mercado

Solicite nuestra ..... y se felicitará

"THE UNIVERSITY SOCIETY, INC."

Gerente: Carlos Zimmermann

ZENEA (NEPTUNO) 182. • TELEFONO A-9317

(Nombre)

22 años de experiencia nos permiten recomendar a ..... las exquisitas

Mantequillas "SOCIAL" y "EL PAIS"

que, en calidad y delicioso sabor, no admiten comparaciones

EDUARDO PALACIO KELLY

OFICIOS 18. - TEL. M-8738

(Nombre)

LA MUEBLERIA PARA TODOS

Los Encantos — MUEBLES FINOS — E. Guzmany Co.

POR SU INMENSO SURTIDO, SU VARIADA CALIDAD Y SUS VENTAS ESPECIALES

Una visita a "LOS ENCANTOS" bastará para que Vd. sea un ..... de esta casa

S. RAFAEL Y S. NICOLAS. - TELEFONO A-0274

(Nombre)

REAL SIDRA ASTURIANA "CIMA" LA MEJOR DE TODAS

Siempre lo último, lo más nuevo... Lo más original, lo más chic, lo tenemos

Gran Peletería EL MUNDO

Reina 33, Frente a Galiano

TELEFONO A-4924.

Terciopelo de Seda de Chiffón

yarda	$ 4.50
Terciopelo de seda, Piel de Foca, negro, 56 pulgadas, yarda	7.00
Cortes de Astrakán, largo 2 yardas, uno	3.25
Astrakán de primera, 50 pulgadas de ancho, yarda	6.50
Astrakán segunda 50 pulgadas de ancho, yarda	6.00
Flat Crep, 1½ yardas, de ancho, yarda	5.00
Flat Crep, de 1a. yarda	3.50
Flat Crep, en colores, yarda	3.25
Flat Crep, floreado, yarda	2.50
Crepé floreado, yarda	0.95
Satin Crep, 1a. yarda	3.25
Crep Cantón, en colores, clase extra, yarda	2.80
Crep Cantón de 1a. yarda	2.00
Crep Cantón de 2a. yarda	1.40
Crep, Marroquí extra, una yarda de ancho, yarda	4.00
Satiné de seda, yarda	1.25
Burra de lana, en colores, 1½ yardas de ancho, yarda	2.80
Burra de lana, ancho 40 pulgadas, yarda	0.90
Mesalina de seda, yarda	0.80
Georgett Francés, extra, yarda	2.70
Georgett de primera, en colores, yarda	2.00
Tafetán en colores yarda	1.20
Meteoro Francés, en colores, una yarda de ancho, yarda	3.00
Crepé Francés, una yarda de ancho, yarda	1.50
Crepé de China, americano, en colores, yarda	0.80
Surato de primera, en colores, una yarda de ancho, yarda	1.50
Surato de segunda, en colores una yarda de ancho, yarda	1.00
Liberty mercerizado, en colores, una yarda, de ancho, yarda	0.80
Tela China cruda, una yarda de ancho, yarda	0.70
Raso tabla de seda, una yarda de ancho ,yarda	1.50
Tela Espejo, en colores, yarda	1.15
Sobrecamas Punto Pavo Real, con cojines, juego	1.50
Tela Rica, pieza de 10 yardas	1.15
Crash de lino, de 25 yardas, pieza	14.00

Gran surtido en medias de seda, en colores y Telas Blancas, de Lino y Algodón.

Servimos pedidos al interior.

R. GRANADOS

San Ignacio 82, (entre reales), entre Muralla y Sol.

Teléfono M-7073

cy10461 alt. 6d-30

DOLORES DE ESTOMAGO

SEDOGASTRINE

Admitido en los Hospitales de Paris

Calma instantáneamente: CALAMBRES, ESCOZORES, ERUCTACIONES ACIDAS, ESPASMOS DOLOROSOS, NAUSEAS, VERTIGOS, VOMITOS

Descongestiona el HIGADO - Facilita el derrame de la BILIS

Muy eficaz en las GASTROENTERITIS de los paises calidos

DE VENTA EN TODAS FARMACIAS

LABORATOIRES P. ZIEINE, 11, Rue de Capri, 11 - PARIS

Jabón de Carabaña

Contiene sales evaporadas del Agua de Carabaña

(Unicas en su especie)

EL PERIODICO DE MAYOR CIRCULACION DE LA ISLA

CASOS Y COSAS

CUESTION RESUELTA

Roca y Peña —dos guapos de campanilla—,
espoleados por vieja y agria rencilla,
a darse de trompadas se desafiaron
y, dejando asombrada toda la villa,
al sitio de la lucha se encaminaron.

Ambos justificaban sus apellidos,
porque bien altos eran y bien fornidos,
de brazos musculosos y muy velludos.
Marchaban arrogantes y decididos,
uno al lado del otro, serios y mudos.

Cuando cerca se hallaban ya del terreno,
el que trazas tenía de ser más bueno
—de no ser, por lo menos, tan temerario—,
deteniendo los pasos, de miedo lleno,
le dijo estas palabras a su adversario:

"Escuche **usté**, mi amigo: yo, fráncamente,
aunque digo en la villa que soy valiente
y que a nadie le temo, no me lo crea.
Y me doy por vencido, si **usté** consiente
pues prefiero las burlas a la pelea".

Y cuéntase que el otro —que al alegrarse
estuvo casi a punto de desmayarse—
respondióle en el colmo de su cinismo:
"Pues sepa **usté** que pierde por apurarse...
porque yo le pensaba decir lo mismo".

Sergio ACEBAL.

Eugenia Galindo

LA ADMIRADA TIPLE COMICA, REFIRIENDOSE A LOS ULTRA-IMPALPABLES POLVOS DE ARROZ "FREYA", AFIRMA:

"Es difícil encontrar unos Polvos que favorezcan tanto con la luz artificial como los "FREYA" de tono "malva". Para la escena no deben usarse otros."

Para que se adapten a todas las coloraciones del cutis, se fabrican en siete variedades: Blancos. Rosa 1 y 2. Rachel 1 y 2. Morunos y Malva.

FLORALIA **MADRID**

Proteja la salud de su nene;

use solamente la leche más sana para su biberón. La

Leche Condensada

MARCA

FAVORITA

es absolutamente pura. Los médicos en todas partes la recomiendan.

VENUS SALON

MAXIMO GOMEZ 69,

Preciosas Postales para Pascuas y Año Nuevo. Objetos para regalos

Plancha de gasolina

SANTOS Y VILLADONIGA

Monte 69.—Habana

c 11565 2d-23

¡TODO EL MUNDO LO COME!

ARROZ CANILLA VIEJO

"TIGRESS" "ELEPHANT" o "LION"

POR SU AROMA ESPECIAL, PROPIO DEL CANILLA VIEJO

Por su gusto exquisito y por su extremada limpieza.

LAS COCINERAS LO PREFIEREN

PORQUE ES MUY LIMPIO, NO LES DA TRABAJO, NO SE ENSOPA Y LES RINDE MAS

PIDALO AL BODEGUERO DE LA ESQUINA, O A LOS UNICOS ELABORADORES.

El arroz sin limpiar. véanse las cucarachas etc.

Collette y Kamp S. A.

Oficinas: SAN IGNACIO, 66.

TELEFONOS: A-6500, M-6863

MOLINO: LUCO Y MANUEL DE LA CRUZ.

Nuestro arroz limpio de impurezas.

LIBROS PARA REGALOS

Ofrecemos a nuestra numerosa clientela, con motivo de las Pascuas, una selección de obras famosas, propias para regalos. Esta es una oportunidad que se le ofrece de obsequiar a sus amistades, con poco dinero. Un libro, es un regalo útil y a la vez un recuerdo de la amistad del donante.

He aquí una lista de algunas de las numerosas obras que podemos ofrecerle:

LAS MARAVILLAS DEL MUNDO Y DEL HOMBRE. Esta obra contiene todo lo mas notable que existe en cada una de las cinco partes del mundo. Contiene mas de 1.500 fotograbados hermosísimos, aparte de infinidad de láminas en colores, representando todo lo maravilloso, ya haya sido producido por la Naturaleza, o por la mano del hombre.

Consta la obra de 4 tomos de gran volumen, impresos en papel finísimo y encuadernados en pasta especial. Precio.. .. .. $28.00

HISTORIA DE LAS NACIONES. Traducida al castellano de la notabilísima edición inglesa, que abarca de manera clara y concisa, la historia de todas las Naciones y Pueblos de la Tierra, desde los tiempos mas remotos hasta nuestros días. La obra la componen 4 tomos de mas de 500 páginas cada uno, impresos en papel finísimo, ilustrados con dibujos monumentales, grabados en negro y tricomías hermosas; es una maravilla del arte tipográfico.

Precio de la obra completa, encuadernada en tapas especiales.. .. .. $32.00

LOS DIOSES DE GRECIA Y ROMA, por Victor Gebhardt. Esta obra es lo mas hermoso y notable que se ha publicado sobre Mitología. La edición es esmerada y contiene láminas en colores, de gran tamaño y ejecutadas impecablemente.

Precio de la obra completa que consta de dos grandes tomos $35.00

HISTORIA UNIVERSAL, por César Cantú. Novísima edición modificada de acuerdo con los mas modernos acontecimientos históricos. Consta de 43 tomos magníficamente impresos, con ilustraciones de los artistas, Doré, Tussell, Pursells y otros. Los tomos son en tamaño 8o, para mayor comodidad y estan encuadernados lujosamente

Precio de la obra completa, edición económica.... .. $34.00

Precio de la obra en edición de lujo.. .. .. $43.00

HISTORIA DE LA GUERRA EUROPEA, por Vicente Blasco Ibañez. Se compone de 9 tomos en folio, profusamente ilustrados y encuadernados en tapas especiales.

Precio de la obra completa . $45.00

HISTORIA DE ARTE por J. Pijoan. La mas hermosa edición hecha en español sobre Arte. Contiene ilustraciones preciosas tanto en negro como en colores. La obra consta de 3 hermosos volumenes, encuadernados en tapas especiales. Precio de la obra completa.. .. .. $30.00

OBRAS COMPLETAS DE JULIO VERNE. Magnífica colección de todo lo publicado reunido en 14 grandes tomos encuadernados en pasta española. Precio .. . $65.00

OBRAS COMPLETAS DE MAYNE REID. Estas obras son tan notables como las de Julio Verne. La colección completa forma 5 tomos, encuadernados en tela. Precio de la colección.. .. .. .. $25.00

LA DIVINA COMEDIA. Tenemos varias ediciones de esta obra monumental encuadernada en lujo, propia para regalo, el precio varía, según la edición.

DON QUIJOTE DE LA MANCHA, por Miguel de Cervantes Saavedra. Tenemos todas las ediciones de esta obra inmortal, cuyo precio varía desde sesenta centavos hasta trescientos cincuenta pesos, cada ejemplar.

Obras completas de Benavente, Pereda Palacio Valdés, Valle Inclán, Pérez Galdos.

De estos autores, tenemos colecciones de sus obras encuadernadas en pasta española o pasta valenciana, propias para un obsequio y a bajo precio.

JUGUETES Y CUENTOS PARA NIÑOS

Mi libro de Pascua, Mi libro de Navidad, Mi libro de Reyes, Mi libro de Vacaciones. Todos estos cuentos, son propios para los niños. Precio, uno $1.00.

Tenemos un gran surtido de juguetes instructivos, y Libros de cuentos de todas las casas editoras y a todos los precios.

Pida catálogo especial, que le enviaremos gratis.

LIBRERIA "CERVANTES" DE R. VELOSO Y CIA.

Avenida de Italia 62. Apartado 1115. Teléfono A-4958. Habana

Ind. 24-m

La receta de un doctor

Un doctor en el arte de hermosear da una receta para renovar el color del cabello.

La señora M. D. Gillespie, famosa especialista en el arte de hermosear, de Kansas City, hizo pública recientemente la receta que sigue para devolver al cabello su color natural:

"Las personas que deseen que su cabello recobre su color natural pueden lograrlo haciendo la siguiente mixtura: Añádase a medio litro de agua 20 gramos de bay rum, una cajita de Compuesto de Barbo y siete gramos de glicerina.

Estos ingredientes pueden obtenerse en cualquier botica a muy poco costo. Aplíquese dicha preparación al cabello dos veces a la semana hasta que se obtenga el matiz desecado. El cabello recobrará su color natural y la persona habrá rejuvenecido veinte años. La preparación no mancha el cuero cabelludo, no es grasienta ni pegajosa y no se cae con el roce del peine ni del cepillo de cabeza".

Alt. 18 oct.

PARA SU MELENA

USE

ALOPICIDA DEU

Conserva el cabello, parejo, sedoso y brillante.

Cura la Caspa y evita la caída del cabello al peinarse; herpes, picazón y demás afecciones del cuero cabelludo

De venta: en todas las farmacias, al por mayor Sarrá y en las sederías de importancia: EL ENCANTO, etc

c 11549 11 d 16

MYRURGIA

para las bellas y para las exquisitas escogidas que aspiran a la suprema elegancia y distinción creó el perfume

MADERAS de ORIENTE

que evoca los sentores remotos de su ideal procedencia

DE VENTA EN LOS PRINCIPALES ESTABLECIMIENTOS

REPRESENTANTES PARA LA ISLA DE CUBA

PINEDA & GARCIA, Sol 48. Apartado 968. HABANA

JUGUETES

Vea nuestra exposición, aunque no compre. Tendremos mucho gusto en mostrarle todas las novedades que tenemos:

Pequeños Fonógrafos que tocan como los más caros; Muñecas Italianas, "la última novedad"; Caballos Velocípedo; Muñecas con sus ajuares; Cines que proyectan con toda exactitud; Autos Velocípedos y Bicicletas de todos precios y mil Juegos de Salón, propios para casas de familia que deseen pasar la noche agradablemente.

ARBOLES DE NAVIDAD y adornos de todas clases para los mismos. Lindas sorpresas para después de las comidas.

"EL BOSQUE DE BOLONIA"

OBISPO NUMERO 74. TELEFONO A-3961

HABANERAS

NAVIDAD

EL PADRE VIERA

Frutos de la Verbena
La Verbena de Noviembre.
Con ellos quedó constituído el fondo para la obra tradicional del bueno y muy caritativo Padre Viera.
La Navidad de los Pobres.
Fundación piadosa.
Establecida se encuentra desde hace años en la Iglesia del Salvador del Cerro gracias a su popular párroco.
Hoy se hará el reparto entre las familias desvalidas de la barriada.
Se llevará a cabo por las mismas señoras y señoritas que intervinieron en la memorable Verbena de Palisades Park
Un bello acto.
Regido por la piedad.

CUBA TENNIS CLUB

Otra fiesta más.
Entre las del día.
El **Cuba Tennis Club**, que entra en una era de animación con su nuevo presidente, el caballeroso y muy querido Pepín Fernández Rodríguez, se dispone a celebrar alegremente la Nochebuena.
Será con una gran cena.
Y baile.
Para organizar la que, seguramente, resultará fiesta brillantísima, se ha designado una comisión que forman las señoritas Emma Fernández, Herminia Frau Marsal y Emilia Arufe y los señores Joaquín R. Barnes, Francisco García Pujol y Salvador Giroud.
Tocará una orquesta.
Y un Son

HOTEL BRISTOL

Noche de animación.
Grande y completa.
Será la de hoy en el **roof** del **Bristol** con la fiesta que tiene organizada el señor Trapiello, **manager** del moderno y elegante hotel, tan complaciente y tan entendido.
Un **Christmas Dinner** con todos los alicientes del baile.
El menu escogido.
Clásicos los platos.
Ha sido fijado en tres pesos y medio el precio del cubierto.
Hará gala el **Jazz Band Bristol** de su extenso repertorio en bailables novísimos.
Gorros, trompetas, globos y otros muchos objetos se repartirán como **souvenir** de Nochebuena.
Una fiesta en forma.
La del **Bristol** hoy.

NOCHE BUENA

¿Qué más hoy?
Numerosas las fiestas.
En el **Sevilla-Biltmore**, que es noche de moda, serán incontables los **parties** para la cena.
Habrá regalos.
Globos, matracas, etc.
Se desbordará el **Plaza** de animación en la clásica Nochebuena.
Y el **Lido Venice** con baile.
Y gran cena.

HOTEL ALMENDARES

Se abrió el Hotel.
Y fué espléndida la fiesta.
Fiesta de la noche anterior a la que tuve el gusto de asistir y de la cual prometo dar cuenta en la edición inmediata.
Otra fiesta habrá hoy en el aristocrático Hotel Almendares.
Fiesta de Nochebuena.
Con baile y cena.
Para mañana, Pascua de Navidad, está dispuesto el primer té de la temporada.
Será en la terraza.

(Continúa en la página siete)

MANTELES Y ALEMANISCOS

JUEGOS DE MANTEL

De granité, bordados, 160 x 160, con 6 servilletas, a ...	$ 8.75
De la misma calidad y estilo de los anteriores, según el tamaño y el número de servilletas, hasta ...	22.00
Adamascados, de color, 72 por 72, 6 servilletas ...	4.90
Festoneados, 53 x 63, 6 servilletas ...	7.50
De granité de hilo, 71 x 71, 6 servilletas	10.00
De hilo, adamascados, 72 x 72, 6 servilletas ...	10.50
De granité, bordados, de 3½ varas, 12 servilletas ...	16.00

ALEMANISCOS

Adamascado de hilo, blanco, a ...	$ 0.55
De calidad más fina, inglés, a ...	0.65
Adamascado de hilo, con franja, a ...	0.66
Adamascado de hilo, fondo color, a ...	0.85
Granité para mantelería fina, desde $0.80 hasta ...	2.25

LA ELEGANTE

DOS CASAS CON PRECIOS DE ALMACEN

MURALLA Y COMPOSTELA Y NEPTUNO 48
TELEFONOS A-3372 Y M-1799

ESTADO MAYOR DEL EJERCITO

Autorización

Se ha concedido al ex sargento José Pérez y Seguí, que perteneció al Cuerpo de Señales desde 1914, hasta 1921, para usar el distintivo interaliado creado por Decreto Presidencial.

Sobre la Competencia en Santa Clara

Ayer se ha dictado un párrafo de orden, nombrando miembros del jurado que otorgará con sus decisiones el premio que se acuerde para el Tercio de Caballería que resulte vencedor en la competencia del 30 del actual en Santa Clara, al teniente coronel José González y Valdés, y comandantes de Caballería José Perdomo y José María Iglesias.

Como observadores que asistirán en representación de sus respectivos Tercios, han sido designados por el Estado Mayor: el capitán Antonio Pineda, de Columbia; el capitán Jacinto Llaca, de Santiago de Cuba, y el capitán Federico Quintero, de Pinar del Río.

Los tres Tercios competidores entrarán el 23, por la mañana, en Santa Clara.

Como número extraordinario se ha ordenado que cada Tercio designe diez plazas para que practiquen la esgrima del sable y su eficiencia como equitadores, en un rectángulo de 166 por 81 metros, en el que deberá cada uno recorrer una pista tortuosa, al galope, dando diecinueve estocadas a maniquíes y salvando al mismo tiempo diversas clases de obstáculos.

Los números a competir se darán a conocer el mismo día 30.

Exámenes de aviadores

Se ha nombrado un tribunal compuesto por el comandante Ovidio Ortega, capitán Virgilio G. Villalta y señor William Alexander Seymur, profesor civil de inglés en la Escuela de Cadetes, para examinar a los aspirantes a cadetes de Aviación desde el 28 del actual en adelante.

El exámen físico se efectuará en el Hospital Militar de Columbia a las ocho de la mañana del 28, siguiendo inmediatamente al examen de expediente personal, el de las asignaturas: Aritmética, Algebra, Geografía, Historia, Gramática e Inglés.

ENEMIGOS

Como tales, ve a todos sus semejantes, el nerviosio, neurasténico, víctima de sus nervios. Véalos como amigo, como familiares, nivelando sus nervios, venciendo su sobreexcitación. Tome Elixir Antinervioso del doctor Vernezobre y verá como los calma, como recobra su estado normal.

GARCIA, SISTO Y COMPAÑIA. - Telégrafo "Siglo", Habana

ALMACENES FIN DE SIGLO

"VARIAS TIENDAS EN UNA"

¡Felices Pascuas!

LA GERENCIA Y EL PERSONAL TODO DE LOS ALMACENES FIN DE SIGLO, DESEAN A LA SOCIEDAD CUBANA—CON CUYAS CONSIDERACIONES TANTO SE HONRAN, Y AL SERVICIO DE LA QUE ESTAN SUS DESVELOS—UNAS PASCUAS MUY FELICES.

OFERTAS DE NAVIDAD

De acuerdo con el deseo manifestado más arriba, y como una contribución al disfrute de las fiestas de las Pascuas, seguimos haciendo relaciones de precios circunstanciales, a los que hemos sometido los artículos más solicitados en estos dís. Precios, como se ve, extraordinariamente rebajados.

VESTIDOS DE NIÑA

A $3.25.—Lindos vestidos de jersey de lana; guarnecidos con bonitos bordados y botones de fantasía. En los colores verde jade, fresa, azul pastel, naranja y punzó.

A $4.50.—Preciosos vestiditos de jersey de lana y seda; con dibujos a cuadros. Adornados por bieses haciendo contraste y botones de nácar. Tallas de 2 a 6 años.

A $7.50.—Bonitos vestidos confeccionados en gabardina de lana blanca. Con originales adornos de trencilla de seda. Tallas de 2 a 6 años.

A $7.95.—Vestidos de gabardina de lana; primorosamente bordados con trencilla de seda. En fresa, blanco, rosa y mostaza.

A $9.90.—Juegos de vestido y chaqueta, de sarga de lana; con bordados en seda y botones de fantasía. En los colores azul pastel, fresa, beige, verde jade y Prusia. Tallas de 2 a 6 años.

A $9.95.—Juegos de vestido y capa de porcelain de lana; con bonitos bordados en céfiro. Colores punzó, gris y henna. Tallas de 3 a 6 años.

Los Modelos Diseñados

A $14.85 Muy lindo vestido confeccionado en rico crepé mongol. En el cuello y los puños lleva una finísima piel carmelita. Están bordados con hilos de metal y seda. La sayita, plisada. Los hay en los colores azul pastel y bois de rose. Tallas de 3 a 5 años

A $15.75 Precioso modelo interpretado en flat crepé de insuperable calidad. Guarnecido con cinta de faya, botones forrados y bordados con hilos de metal y seda. En fresa, pain brulé, azul pastel y Prusia. Tallas de 8 a 10 años.

Trajes de Niños

A $5.90.—Marineras de sarga de lana. muy delgada, color Prusia. Cuello, peto y puños con trencilla blanca. Emblema en un brazo y corbata de otomano negro. Pantalón corto. Tallas de 2 a 8 años.

A $7.85.—Marinera en lana ligera, color Prusia. Pantalón largo. Peto, cuello y puños con trencilla de seda blanca. Emblema en un brazo. Tallas de 2 a 8 años.

A $8.75.—Trajecitos de lana jaspeada. Saco cerrado hasta el cuello; para usarlo sin camisa. Cuello sport y otro extra, de otomano blanco. Pantalón recto hasta la talla 6; de la 7 a la 9, pantalón bombacho; a $10.75.

A $9.75.—Trajes de casimir; en gran variedad de estilos. Pantalón bombacho. Con medio forro o forro completo. Tallas de 8 a 15 años.

A $12.25.—Trajes de sarga de lana color Prusia; forrados. El pantalón bombacho. Estilos muy nuevos. Tallas de 8 a 15 años.

A $12.75.—Magníficos trajes de sarga de lana color Prusia. Saco cerrado hasta el cuello. Corbata de otomano negro. El cuello de piqué blanco. El cinturón de la misma tela del traje. Enteramente forrado. Tallas de 4 a 7 años.

A $16.90.—Trajecitos en la misma forma que los anteriores. Confeccionados en muy fina sarga. Forrados. Tallas de 4 a 7 años.

A $18.50.—Trajes "Príncipe de Gales". En gabardina inglesa, color beige. Saco recto, redondo. Tallas de 8 a 15 años.

A $18.50.—Trajes en igual tela que los anteriores. Estilo semi-príncipe. Tallas de 8 a 15 años.

En trajes de seda de tonos oscuros o claros hay un inmenso surtido, para edades de 1 a 6 años. Para estas mismas edades y en pana inglesa, terciopelo de seda y sargas de lana hay también una interesante colección.

También tenemos sombreros, combinando con los trajes descriptos.

Perfumería de Guerlain

LOCIONES

A $1.55.—Loción Guerlain, en pomos de tapón de cristal. Perfumes Fol Aróme, Chypre, Champs Elysées y Violeta.

A $1.85.—Loción Guerlain en pomos de tapón de metal. Perfumes L'Heure Bleue, Mitsouko, Guerlinade, Aprés L'Ondée, Chypre, Ai Loe, Violeta y Une Rose.

ESENCIAS

A $2.50.—Aprés L'Ondée.
A $4.05.—Rue de la Paix.
A $4.25.—L'Heure Bleue.
A $4.25.—Mitsouko.
A $4.75.—Kadine.
A $4.75.—Quand Vient l'Eté.
A $7.75.—Jasmin; en un artístico estuche de cuero.
A $8.25.—Bouquet de Faunes; en precioso estuche de cuero.

POLVOS

A $0.85.—Polvos de Guerlain. Perfumes L'Heure Bleue, Rue de la Paix, Aprés L' Ondée, y Ladies in all Climates. En los colores blanco y paillet.

JABONES

A $0.75.—Jabón Guerlain, etiqueta Blanca; en cajas de tres pastillas. Perfumes Fleurs des Alpes, New-Mown-Hay, Marechale, Parfum D'Amaudes, Hespérides, Pré Fleuri y Assortis.

A $1.10.—Jabón Guerlain, Etiqueta Azul, en cajas de tres pastillas. Perfumes Sándalo y Geranium.

A $1.60.—Jabón Guerlain, Etiqueta Rosa, en cajas de tres pastillas Perfumes Chypre, Mousseline, Heliotrope, Vetiver y Bouquet du Jockey Club.

A $2.00.—Jabón Guerlain, etiqueta amarilla; en cajas de tres pastillas. Perfumes Fleurs Nouvelles y Marechale Douchesse.

A $2.50.—Jabón Guerlain, etiqueta Lila, en cajas de tres pastillas. Perfumes Reseda y Assortis.

A $3.50.—Jabón Guerlain, Etiqueta Blanca Especial, en cajas de tres pastillas. Perfume Imperial Russe.

A $3.00.—Jabón Guerlain, Etiqueta Blanca Especial, en cajas de tres pastillas. Perfume Aux Fleurs D'Italie.

A $3.50.—Jabón Guerlain, Etiqueta Azul Especial. En cajas de tres pastillas, perfume Ala Violette.

En la esq. de San Rafael y Aguila — ALMACENES FIN DE SIGLO HABANA — Teléfono M-5991 Centro Privado

EL DETALLE DEL CALZADO

no escapa a la sutil intuición femenina. . Y la dama refinada sabe poner tan cuidadosa atención al seleccionar sus modelos, que no transige si éstos no son una genuina expresión de buen gusto y elegancia.

Nuestras creaciones DRAGON SHOE—el calzado de calidad—satisfacen las aspiraciones de la persona más exigente.

Estilo precioso y de mucho lucimiento en:
Raso oro con adornos de utela carmelita.
Raso negro con velveta negra y fondo colores; y
Raso carmelita con velveta carmelita.

PELETERIA

O-K

AGUILA 121
TELEFONO A-3677.
C 11613 1d 24

MANTELERIA

Manteles hechos de 1 y media varas ,a $1.35, de 2 varas a $1.75, de 2 y media varas, a $2.50, y de 3 varas a $3.00. Juegos de Granite de 1 y media varas con 6 servilletas a $3.75 juego. De 2 varas bordado y calado, a $7.50, de 2 y media varas y 3 varas, en varios estilos, a $8.50, $12.00, $15.00, $17.00 $20.00 y $25.00 juego.

"BOHEMIA"

Neptuno 67
8 4566 2d.23
Trujillo Marín

SOMBREROS GRANDES

VEA LOS NUEVOS MODELOS EN SEDA, SEÑORITA.

$5.00, $6.00 y $7.00

"LA MIMI" INDUSTRIA, 112

C 11515 1d 24

PEDRO GARCIA Y SUS EMPLEADOS

DESEAN A SUS CLIENTES Y AL PUEBLO EN GENERAL FELICES PASCUAS Y PROSPERO AÑO NUEVO.

MATERIALES DE CONSTRUCCION Y FERRETERIA GRUESA.

VIVES 58 Y 60
TELF. A-2353
58082 1d 23 1 1d 1o. e.

DR. ELPIDIO STINCER

Trasladado a M. núm. 4, Vedado, Cirugía General. Consultas: lunes, Jueves y Sábados, de 2 a 4 p. m. Los demás días, previo aviso. Teléfono F-2213.
C 11604 Alt 8 d 24.

ACEITE=CINCO DE MANO
=MAQUINAS DE COSER=
MAQUINAS DE ESCRIBIR. EVITA ÓXIDO— 10 CTS.
5
BRILLO A METALES Y MADERA. LUBRICA. SARRÁ.
BUENAS FARMACIAS Y FERRETERIAS

VUELVE EL FRIO

Nos hallamos de nuevo bajo el frígido ímpetu de las rachas norteñas, que nos azotan despiadadamente con sus rigores.

Reaparecen en las mujeres, las pieles, los chales, los cambiantes abrigos de astrakan, etc. y en los hombres tal cual desvencijado gabán de edades pretéritas entre otras prendas no menos pintorescas...

¿Está usted bien preparada, señora, para afrontar este nuevo descenso termométrico?

Tenemos todo lo que precise... prendas de abrigo de cualquier índole y calidad, y magníficas frazadas para el lecho.

Y lo que es muy importante, todo muy barato.

FRAZADAS. Surtido colosal, a precios bajísimos, en relación a su valor.
Desde $1.10 en adelante.
ASTRAKAN. En todas calidades y colores. Desde $1.50 vara.
LANAS para Vestidos. Interminable colección de calidades y colores, a precios muy económicos.
ABRIGOS para Señoras. Infinitos modelos, espléndidos.
VESTIDOS para Señoras. De Lana, Seda y Jersey. Es bien conocida la exquisita elegancia de todos nuestros modelos.
TRAJECITOS de Lana, para niños. Serie inagotable de estilos, a cual mas lindo.
VESTIDITOS de Jersey, de Lana y de Estambre.
CHALES de Estambre, en tres diferentes estilos y calidades.

DEPARTAMENTO DE MEDIAS. Reforzado esta semana con remesas de las marcas Kayser, Van Raalte y Holeproof, en los colores mas modernos.
DEPARTAMENTO DE PAÑUELOS. Para Señoras y Caballeros. De cualquier calidad y estilo.
DEPARTAMENTO DE CRETONAS. Tenemos a la venta, una interesantísima colección de cretonas para diversos usos, en dibujos grandemente atrayentes

Todos estos artículos estan Marcados a precios de

VENTA-BALANCE

Léanos todos los días

Le interesa saber cuando exponemos nuestros trabajos de

PLISES

en estilos absolutamente impensados por usted.

ZENEA (NEPTUNO) — la filosofía — Y SAN NICOLAS

Sandalio Campuzano y Cía
JOYERIAS (CON TALLERES PROPIOS) PLATERIAS

Juegos para champagne

En plata fina y metal plateado.
Los tenemos sueltos y en estuches de arte.
En igual calidad ofrecemos juegos de cubiertos y poncheras, artículos necesarios y de gran distinción como presente pascual.
JOYAS, OBJETOS DE ARTE, LAMPARAS.

EL GALLO HABANA Y OBRAPIA — LA ESTRELLA DE ITALIA COMPOSTELA 46.

Su mejor Retrato se lo harán, con seguridad, en la

FOTOGRAFIA DE SAN RAFAEL 32

ANTIGUA DE COLOMINAS Y Co.

RETRATOS Y POSTALES A PRECIOS MUY REDUCIDOS

SE RETRATA LOS DOMINGOS Y DIAS FESTIVOS

CONTRA LA CASPA USE
"ACROLINE"
SUAVIZA EL PELO EVITANDO SU CAIDA

OBSEQUIO DE PASCUAS

REGALAMOS

UNA DOCENA DE PLATOS FINOS DE LOZA A CADA CLIENTE

SI AL VISITARNOS, VIENE ACOMPAÑADO DE ALGUN FAMILIAR, OBTENDRA DOS DOCENAS DE PLATOS

COMPLETAMENTE GRATIS

VEA NUESTRAS VIDRIERAS

LOZA CRISTALERIA LAMPARAS

LOS MEJORES ARTICULOS A LOS PRECIOS MAS BAJOS.

LA INSULAR

ROUSSEAU, OLMO Y CIA.

Infanta y Carlos III al lado del Café "Almendares".—Teléfono U-2343.
Los carros de Príncipe y los de Avenida Menocal dejan a usted a nuestra puerta.

c 11572 3d-23

HABANERAS

(Viene de la página seis)

EN LA MERCED

LA BODA DEL LUNES

Acabo de recibirla.
Una invitación atentísima.
Es para la boda de Alicia Larrea, señorita lindísima, y el distinguido joven Orlando Aguilera y Raymond.
Boda con que se inicia el epílogo nupcial del año 1925.
Se celebrará el lunes.
En la Merced.
Dispuesta ha sido para las nueve y media de la noche ante el altar mayor del aristocrático templo.
El general Gerardo Machado, honorable Presidente de la República, está designado para padrino de la boda.
Y la madrina, la respetable madre del novio, señora Isabel Raymond Viuda de Aguilera.
Testigos.
Por el novio.
El licenciado José María Aguirre, Magistrado de la Audiencia de la Habana, y los señores Patricio Suárez, Pedro Sánchez y Ramón O. Larrea.
El señor José María Espinosa, ilustre Secretario de Comunicaciones, firmará como testigo de la encantadora desposada.
Actuarán también como testigos por parte de la señorita Larrea el doctor Julio Ortiz Cano, el señor Julián Aguilera y el amigo muy querido Francisco Camps, Jefe de Despacho del Senado de la República.
A cargo del jardín El Fénix está el decorado general de la iglesia.
Será espléndido.
De gran gusto.

YACHT CLUB

Gran baile.
Con cena al final.
Celébrase así en el **Habana Yacht Club** la clásica Nochebuena.
El baile a las nueve.
Con dos orquestas.
La cena, servida en **petites tables**, está dispuesta para las doce en el gran salón de la aristocrática sociedad de la Playa.
Habrá **parties** numerosos, uno de ellos del presidente reelecto del **Yacht Club**, el cumplido caballero Charles Morales.
El Comité de la Casa, del que forma principal parte el muy amable amigo Francisco Palma, tiene hecho todos los preparativos de la tradicional fiesta de Navidad.
Resultará muy animada.
Lucidísima.

BODAS DE ENERO

Del nuevo capítulo.
El de las bodas de Enero.
Para el día seis, en la festividad de los Reyes Magos, está concertada la de la señorita Violeta García Incián, muy graciosa y muy bonita, y el correcto joven José González y García.
Una parejita simpática.
Digna de todas las dichas.
Las invitaciones están hechas para las nueve y media de la noche en la Iglesia Parroquial del Vedado.
Relacionados con esta boda prometo anticipar algunos detalles.
Todos importantes.
De un interés singular

(Continúa en la página diez)

REGALOS

Si desea usted que sus obsequios reúnan todas las condiciones necesarias para rendir satisfacción absoluta, visite nuestros extensos salones de exposición, donde encontrará un selecto conjunto de artículos que le entusiasmarán por su elegancia, distinción y calidad suprema.

La Casa de la Quintana
LA CASA DE LOS REGALOS

PARIS-VIENA
AVE. DE ITALIA, 102 - TEL. A-2859.

¿Ya pensó Vd. en el regalo de Pascuas?

Si así lo ha hecho, habrá tenido presente a PARIS-VIENA.

No puede hacerse un "regalo original" si no se ha seleccionado en esta casa, acopiadora de lo más moderno y artístico que produce Europa.

TODO ESTA MARCADO CON PRECIO FIJO

PRESENTES PASCUALES

Usted querrá que SU REGALO luzca sobremanera... En nuestro regio surtido puede seleccionarlo a su antojo. Se ahorrará tiempo y dinero y quedará bien.

LA CASA DE LAS NOVEDADES — CASA VERSALLES — ZENEA (NEPTUNO) Nº 24 — TELEFONO A-4498

Anuncios: TRUJILLO MARIN.

Sarah et Reine

ACABAMOS DE RECIBIR UNA NUEVA REMESA DE SOMBREROS "TAUPE" ULTIMA CREACION DE CAROLINE REBOUX

Y

LE PARFUN TOUT LE LONG... DE LUCIEN LELONG

SARAH ET REINE

PRADO 100

El Encanto Habana

¡Mujer o angel!

FONTANILLS dijo de ella una vez al pie de su retrato, lo que sigue:

"Algo que es poesía, que es luz y que es gloria resplandece hoy en mi crónica; y es que todo eso, poesía, luz y gloria, emana de esa graciosa y gentil figura del mundo habanero.

Buena y bella, de mirar lánguido y dulce trato, conocerla es una dicha, ser su amigo un tesoro.

¡Mi saludo, ideal!..."

Pues bien: esta bella mujer de ojos verdes—los ojos que cantó el dulce poeta de las rimas—estuvo el otro día en **El Encanto,** al que visita con una asiduidad que nos honra y que mucho le agradecemos. E impresionada por la suave y armomosa belleza de uno de los trajes de novia que vió en el piso de los vestidos y sombreros, ha escrito la siguiente inspirada cuartilla:

El mes de las bodas

¡Diciembre! Visión de copos de nieve y aromas de azahar... Mes de alegres campanas pascuales. ¡El mes de las bodas! Horas de dulces promesas y rosadas ilusiones... Viajes plenos de emoción y de risueñas esperanzas... Si alguna ocasión hay en la vida en la que realmente tenemos el derecho de monopolizar la escena (por decirlo así), esa ocasión es la de nuestras bodas: momentos sublimes que nos acercan el cielo. Vaporosos y etéreos como si fueran hechos de rayos de luna y de ensueños de felicidad, deben ser los ornamentos de la novia, desde su angélico traje hasta la alburа de su exquisito velo, sin olvidar la bella costumbre de usar algún fragmento de valioso encaje atesorado de nuestras venerables abuelas.

Camelias y gardenias blancas delicadamente combinadas con simbólicos azahares, como si manos de hadas las tejieran para embellecer a la mujer, envuelta entre los vaporosos pliegues de su velo, simulando la esbeltez del nardo y la divina blancura de una hostia...

¿Mujer, o ángel?...

M. E. A. C. Fuentes.

Uno de los modelos que forman la maravillosa colección de trajes de novia que presenta "El Encanto."

La casa de las novias

El sobre dice:
"La Casa de las novias.
Habana."

Nada más.

Y con esta sola dirección llegó a nuestra Casa.

Otro detalle: este sobre viene del extranjero.

¿Puede demostrarse mejor hasta qué punto es conocido **El Encanto**—en Cuba y fuera de Cuba—como la "Casa de las novias"?

EN LO QUE VA DE MES

Innumerables novias—a cuál más bonita—han ido al altar en lo que va de mes luciendo exquisitos trajes de **El Encanto,** y todos han sido celebradísimos por la concurrencia.

NUESTRA ULTIMA CREACION

La última creación de nuestros talleres—un traje de novia imponderable—ha sido elegido para una novia linda y gentil, la señorita Gloria Margarita Guerra Silva, cuya boda está anunciada para el día 28 en la Iglesia Parroquial del Vedado.

OTRAS NOVIAS

Otras muchas novias—¿por qué todas las novias de este mes rivalizan en gracia y en belleza?—han estado últimamente en **El Encanto,** y todas eligieron trajes que son verdaderos poemas de armonía.

NUESTRA COLECCION

La colección de trajes de novia que presenta **El Encanto** en estos momentos es la más sugestiva y moderna que puede ofrecerse.

Otro día daremos nuevos e interesantes pormenores.

Para regalos de Pascuas

En la planta baja de Galiano 79

YA hemos publicado extensas listas de lo que ofrece **El Encanto** para regalos de Pascuas.

En todas las secciones hay infinidad de artículos apropiados para ese objeto.

TRASLADO

La sección de **sachets** y pañuelos de señora y de niños ha sido trasladada, como ya hemos informado, para la planta baja de Galiano 79, a donde hemos llevado también otras interesantes secciones de artículos de rigurosa actualidad.

ENTRE LO QUE MAS SE REGALA

Figurando los **sachets** y los pañuelos entre las cosas que más comunmente se eligen para regalos de Pascuas, vamos a dar algunos precios de esos artículos:

PAÑUELOS DE SEÑORA Y DE NIÑOS

Pañuelos de color entero y fondo blanco con figuritas bordadas, para niños, a 45, 50, 60, 65, 75 y 80 centavos la caja de un cuarto de docena.

De fondo blanco y color entero, para señora y para niños, a $0.75, 0.90, 1.00, 1.25, 1.50, 1.65, 1.75 y $2.00.

De puro hilo con estampados y bordados en colores de fantasía, a $2.00, 2.25, 2.50, 2.75 y $3.00 hasta $5.50 la caja de media docena.

De puro hilo, blancos, bordados y calados a mano, con festón y dobladillo de ojo, a $1.00, 1.25, 1.50, 1.75 hasta $5.50 la caja de un cuarto de docena.

El mismo pañuelo, en gran variedad de dibujos, a $2.25, 2.50, 2.75, 3.00 hasta $12.50 la caja de media docena.

De puro hilo, estampados y bordados, de medio luto, a $2.00, 2.25, 2.50, 2.75 hasta $4.50 la caja de media docena.

De crepé de seda, para niños, en dibujos muy originales, a $4.25, 4.75, 5.50, y $6.50 la caja de media docena

De crepé de seda, para venderlos "sueltos", fondo blanco y en color entero, pintados en otros colores. Lo más nuevo.

D encaje de Binche, de Venecia, de Bruselas, Español y "Duquesa" cada uno en su cajita, a $1.50, 1.75, 2.00 hasta $25.00.

De hilo, para niños de 10 a 15 años, en colores de fantasía (como los de caballero), lisos y con inicial.

Pañuelos sueltos, con figuritas estampadas en colores: un lote de 250 docenas a 90 centavos docena.

"SACHETS"

Sachets para guardar y perfumar los pañuelos, pintados a mano, de raso, de organdí y de hilo, rosados y azules.

LA PRESENTACION

Todos estos pañuelos y **sachets**—de los que ofrece **El Encanto** el mayor surtido imaginable—tienen la "presentación" simbólica de los regalos de Pascuas.

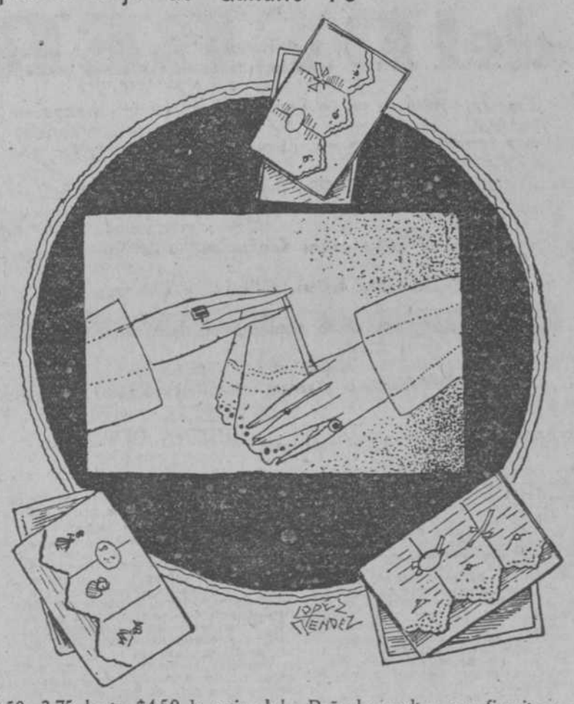

SOLIS, ENTRIALGO Y CIA.

Galiano. San Rafael. San Miguel. Telf. A-7221. Centro Privado

Charol con ribetes de piel de oro, calidad de lujo Es el zapato más lindo de la temporada. Precio $15.00.

De charol, raso negro o de color $10.00. De este estilo con diferentes hebillas, según su calidad lo tenemos en todas las pieles desde $6.00 hasta $15.00 y en todos los tacones.

Peletería Benejam

"BAZAR INGLES" S. RAFAEL e INDUSTRIA
HABANA-CUBA

LOCION
PROGRESIVA
A. B. C.

Preparación especial para dar al cabello desde el color castaño claro al más oscuro que se desee, basta con friccionarse esta ideal loción todos los días como si se tratase de un agua de tocador.

De venta en Droguerías y Farmacias. Depósito, Farmacia del doctor J. E. Puig. Consulado y Colón. El frasco, $2.00.

C9736 Ind. 27 Oct.

DR. J. M. REPOZO

CIRUJANO DENTISTA

De regreso del extranjero a donde fué a cumplir una comisión del Gobierno Cubano, reanuda sus consultas en San Lázaro 268, altos. Teléfono A-1312. Hora fija para cliente.
54780 30 d 4 d.

HOMBRES

Faltos de energía, nerviosos musculares, gastados por abusos de Venus, alcoholismo, pesares, estudios, etc.; viejos sin años, recobrarán las fuerzas de la juventud con el VIGOR SEXUAL KOCH de uso externo. Los medicamentos al interior, si son débiles, estropean el estómago y no producen efecto, y si son fuertes, matan la salud. EL VIGOR SEXUAL KOCH se vende en las boticas bien surtidas del mundo. Si desea determinar su grado de DEBILIDAD, pida a la CLINICA MATEOS, Arenal 1-1o., MADRID, (España), el GRAFITO SEXUAL, y lo recibirá gratis por correo reservadamente. En la Habana se encuentra a la venta en la formacia Taquechel, Obispo 27, y Droguería Sarrá.

Posturas de Frutales y Ornamentales

PINOS COMO LOS DE LA PLAYA DE MARIANAO—FICOS BENJAMIN COMO LOS DEL PARQUE ALBEAR. PUEDEN VERSE EN LA

FINCA "MULGOBA"

SANTIAGO DE LAS VEGAS
Sucursal:
G. Carrillo (San Rafael) 8
Teléf. A-9671

DEDALCIO
c 10892 alt 9d-3

Dr. Gonzalo E. Arostegui
Cirujano del Hospital Municipal
y de Emergencias
Ginecología y Cirugía

Operaciones bajo anestesia local y regional

Edificio Collazo. San Lázano 254

Teléfonos F-1549 y M-4611.

c11170 alt. Ind. 10 D.

Una feliz Nochebuena desea a su clientela y amigos

LA CASA GRANDE

VESTIDOS Y ABRIGOS DE INVIERNO A PRECIOS ESPECIALES

He aquí algunos de los "lotes" de vestidos y abrigos que acabamos de rebajar de precio:

Vestidos de gabardina y sarga de lana, desde $ 8.80

Vestidos de terciopelo, a 20.80

Abrigos para sport, en lana tejida, a 25.00

Abrigos de gabardina, de paño y de reps, surtido en colores, a 28.00

Abrigos de seda fulgurante, modelos franceses, de línea acampanada y godets, a 50.00

Vestidos con abrigos en Kasha de lana, modelos de Molineux, Charlotte y Lucien Lelong, ¡muy baratos!

Chaquetas y chales de astrakán, de varios modelos, en distintos precios, también acabados de rebajar.

PARA LOS NIÑOS

Ofrecemos en venta especial un grupo de trajecitos de terciopelo para niños de 3 a 6 años en los colores: gris, carmelita, verde y prusia, a 5 pesos 50 centavos.

FRAZADAS

Como el frío arrecia creemos oportuno repetir que tenemos un surtido de frazadas muy extenso. Vea:

Medio cameras, en color crudo, a . . $1.50
Medio cameras, con listas rojas, a . . 1.55
Para camas de niño, con escenas infantiles, en los tonos rosa y azul, desde 1.60
Frazadas cameras crudas, desde . . 2.00
Medio cameras, de clase buena, desde 2.25
Cameras, muy buenas, a cuadros, a 2.60
Frazadas cameras, floreadas, a . . 3.48

Y mil estilos más, en todos los tamaños, clase y colores, que por falta de espacio no podemos detallar.

ANGONE Y COMPAÑIA — LA CASA GRANDE — GALIANO Y SAN RAFAEL — HABANA

NADA SUPERA a la hora de afeitarse a la

Crema de Jabón Colgate
(RAPID SHAVE CREAM)

Facilita hacerse la barba diariamente. No irrita la piel, todo lo contrario, la deja suave, fresca, aterciopelada.

La próxima vez, pida *Crema de Afeitar Colgate* (Rapid Shave Cream). Gozará afeitándose.

COLGATE & Co. *Establecidos en 1806*

Distribuidores: Starks Incorporated. Arsenal 2 y 4 - Habana.

No. 10

CARTEL DE TEATROS

PRINCIPAL DE LA COMEDIA (Animas y Zulueta)

Compañía de Comedia de Luis Estrada.

A las ocho: el drama en tres actos, de don Jacinto Benavente, La Malquerida.

NACIONAL (Paseo de Martí esquina San Rafael)

A las once, a la una, a las tres y a las sete: Revista Carrera número 59; El mundo perdido, por Bessie Love, Levis Stone, Wallace Beery y Lloyd Hughes.

A las cinco: Revista Carrera 59; El mundo perdido.

A las nueve y media: Revista Carrera 59; El mundo perdido.

A las doce: Socorro; Nunca dos trenes se juntan; Cuidado con resbalar.

PAYRET (Paseo de Martí esquina a San José)

Temporada del Circo Santos y Artigas.

Función diaria a las ocho y media Matinées los martes, jueves y sábados, a las cuatro y media; los domingos, a las dos y a las cuatro.

MARTI (Zulueta esquina a Dragones)

Compañía de Opereta, Zarzuela y Revistas Santacruz.

A las ocho y tres cuartos: el sainete de Sebastián Alonso Gómez y Pedro Muñoz Seca y los maestros Serrano y Fernández Pacheco, El Contrabando; la zarzuela en dos actos, de José Ramos Martín y el maestro Jacinto Guerrero, María Sol.

CAMPOAMOR (Industria esquina a San José)

Compañía de Comedia Española María Tubau-López Somoza.

A las nueve: la comedia en tres actos, de Hennequin y Coolus, El timbre de alarma.

ALHAMBRA (Consulado esquina a Virtudes)

Compañía de zarzuela cubana de Regino López.

A las ocho: La cuestión de Ortega.

A las nueve y cuarto: La enseñanza de Liborio.

A las diez y cuarto: La toma de

:: TEATROS Y ARTISTAS ::

LA TEMPORADA INVERNAL DE MARTI.-EL ESTRENO DE "MARIA SOL"

Se estrenó anoche en Martí con el más ruidoso de los éxitos, la zarzuela en dos actos de José Ramos Martín, con música del popularísimo maestro Guerrero, titulada "María Sol".

Los autores de "La Montería" y "Los Gavilanes" han hecho en esta interesante obra gala de sus facultades artísticas y han obtenido con la nueva producción un triunfo resonante.

Cuanto puede satisfacer y regocijar al público aficionado a este género tiene "María Sol": escenas interesantísimas, pasajes de verdadero efecto teatral, ingeniosas situaciones, notas de color, musica agradable, sencilla, ligera, melodiosa.

El libro es de los que se imponen por su propio mérito y la música responde perfectamente a las nececidades del libro.

Los números fueron repetidos en su mayoría. La salida de la tiple con el coro en el primer acto, la lectura de la carta del barítono, la entrada de la tiple cómica, en Doña Catalina, con los pajes gustaron muchísimo.

Pilar Aznar hizo una María Sol insuperable. Cantó toda su parte de manera espléndida y fué justamente aplaudida.

Enriqueta Serrano—la graciosísima tiple cómica—encarnó magistralmente la Doña Catalina.

Ordóñez obtuvo un gran "succés" en el "Don Hernando".

Cantó toda su parte con maestría singular haciendo alarde de su órgano.

En la canción del cuchillo, precioso morceau del segundo alcanzó una victoria de primer orden.

Izquierdo realizó labor inadjetivable en el Don Martín. Es un actor de verdadero talento.

Los demás artistas contribuyerno al gran éxito alcanzado.

El concertante del primer acto —que es una hermosísima página musical fué aplaudidísimo.

Este morceau de la partitura, las salidas de la tiple, el dúo, la lectura de la carta, la canción del cuchillo son excelentes y produjeron magnífica impresión.

La obra fué presentada como acostumbra a presentar las obras la Empresa, espléndidamente.

El decorado de Manolo Roig, el vestuario de la sastrería de Santacruz, admirables.

El público aplaudió con cálido entusiasmo la nueva zarzuela que durará muchas noches en el cartel de Martí.

ESTA NOCHE "LA MALQUERIDA" EN EL PRINCIPAL DE LA COMEDIA

Esta noche se efectuará en el Principal de la Comedia la séptima función de moda y abono del mes de diciembre. Es decir: la que se debía celebrar mañana, viernes, y que la Empresa adelantó de acuerdo con los deseos de muchos abonados, atendiendo a que la fiesta de Navidad gustan las familias de celebrarla en sus hogares.

La función de esta noche empezará a las ocho y media, y no a las nueve, cual es costumbre, a fin de que termine a las once.

Irá al cartel una de las producciones más notables del teatro contemporáneo, o sea "La Malquerida," que hubiera bastado por sí sola para cimentar la fama y la gloria de don Jacinto Benavente, si éste antes no hubiera producido otras obras notabilísimas.

Hará el papel centri de "La Malquerida" María Teresa Montoya, la insigne actriz que en esta obra alcanza, a juicio de cuantos le han visto en ella, uno de sus triunfos más legítimos.

La señora Montoya, que es todo pasión y temperamento, encarna admirablemente el personaje principal de la "cheff d' ouvre" de don Jacinto.

Es de esperar por eso que la bella y talentosa histrionisa vuelva a escuchar esta noche los aplausos y las ovaciones que oyó antes en "Zazá," "Frou Frou," "La escuela de las coquetas," "Pipiola" y "Los derechos de la esposa."

Se ha hecho de los papeles de "La Malquerida" un reparto especial, en el que figuran los mejores artistas del Principal. Jesús Tordesillas, en el Rubio, hace también una formidable creación. En Madrid es famoso el Rubio de Tordesillas, uno de sus más grandes éxitos escénicos.

Mañana, día de Navidad, irá a escena, en matinée, "La Malquerida." Por la noche: "Frou Frou."

Para el día veintiocho se organiza una gran fiesta, con un programa extra. De esta próxima velada hablaremos más adelante. Será algo que producirá sensación.

(Continúa en la página 25)

RIALTO

VIERNES 25 ESTRENO EN CUBA VIERNES 25

CARRERA Y MEDINA presentan

La Super Producción:

El Médico de las Locas

Versión de la célebre novela de

JAVIER DE MONTEPIN

Luneta: $0.60. GRAN ORQUESTA Preferencia: $0.80.

C 11537 3d 22

FAUSTO

LUNES 28

SOBERBIO ESTRENO EN CUBA

5¼ 9¾

La Cuban Medal presenta a

PRISCILLA DEAN EN LA BAILARINA ORIENTAL

Repertorio Cuban Medal Film Co.

HOY "RIALTO" HOY

Empresa CARRERA Y MEDINA

5¼ ESTRENO EN CUBA 9½

La FOX FILM presenta a

EDMUND LOWE in

La preciosa producción dramática

"MAYOR QUE UN TRONO"

(GRATER THAN A CROWN)

Un romance de amores y aventuras con las más diversas emociones.

Luneta 60 cts. Gran orquesta. Preferencia 60

Repertorio: FOX FILM DE CUBA. — Labra 78.

C 11570 1d 23.

EN MARTI ESTA NOCHE "MARIA SOL".-LOS MOSAICOS DEL SABADO

Esta noche se repite el cartel que tan brillante éxito conquistó anoche en el alegre teatro Martí: comienza la función con el sainete de Muñoz Seca y de los maestros Serrano y Pacheco, El Contrabando en el que se hicieron aplaudir todos sus intérpretes, y a continuación se representará la muy bella zarzuela María Sol un acierto definitivo de autores realzado con una interpretación irreprochable, en la que se destacan Pilar Aznar, Enriqueta Serrand, Ordóñez, Izquierdo y Lara.

La función empezará a la hora de costumbre ocho y tres cuartos y los precios serán los habituales.

Mañana, festividad de Pascuas, se verificará una extraordinaria matinee con un programa muy sugestivo, y como es natural se representará María Sol.

Y el sábado, la sección elegante de las cinco de la tarde, con el entremés de Muñoz Seca, Celos que harán la Serrano e Izquierdo, y una nueva serie de Mosaicos que finalizará con el estreno del skecth mimo-coreográfico musicado por el maestro Armayor y denominado Opio: habrá también números nuevos entre los que figuran, el estreno del couplet Mi bandera por Consuelito Hidalgo: canciones mexicanas, por Pilar Aznar y Enriqueta Serrano, y romanzas, bailes, en fin cuanto constituye el colorista espectáculo de Mosaicos.

Muy pronto se estrenará Maritza, admirable producción lírica de Emmerich Kalman: a esta seguirá Los Ojos con que me miras, chispeante humorada.

HOY FAUSTO HOY

5¼ ESTRENO EN CUBA 9¾

La CARIBBEAN FILM Co presenta al niño actor

DOUGLAS FAIRBANKS Jr.

En su excelente caracterización del papel de protagonista de la gran producción "PARAMOUNT"

a Paramount Picture

LA CATEDRA del DEBER

(STEPHEN STEP OUT).

En la que también lucen sus admirables facultades los reputados artistas THEODORE ROBERTS y NOAH BEERY

Y cuyas interesantes escenas harán sentir al público las mas intensas emociones.

Repertorio CARIBBEAN FILM Co - Consulado 112

Hoy - RIALTO - Hoy

Empresa: CARRERA Y MEDINA.

En las tandas de 1½ y 7

El Ciclón de Yanquilandia

Por George WALSH.

LUNETA: 20 cts. PREFERENCIA: 40 cts.

TANDAS DE 3 y 8

Maldito Sea el Amor

Por Elaine HAMMERSTEIN

LUNETA: 30 cts. PREEFRENCIA: 40 cts.

5¼ TANDAS ELEGANTES 9½

Estreno en Cuba, de

Mayor Que un Trono

Por Edmund LOWE

LUNETA: $0.60 PREFERENCIA: $0.80

C 11599 1d 24

TEATRO NACIONAL

SOLO LOS DIAS 24 Y 25

EL MUNDO PERDIDO

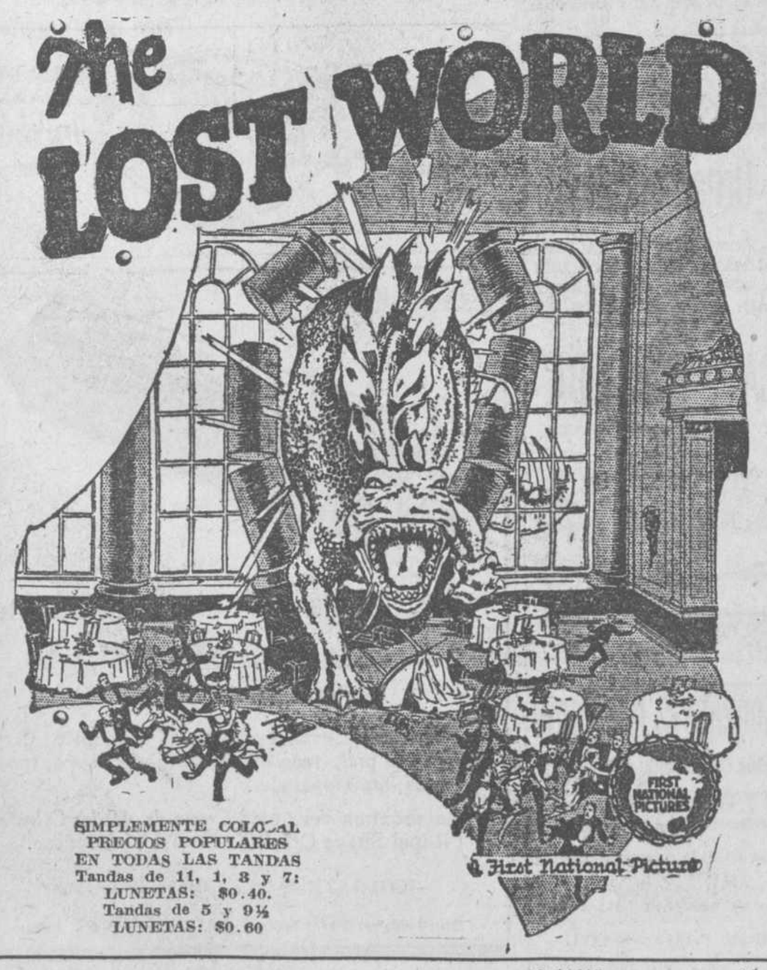

SIMPLEMENTE COLOSAL.
PRECIOS POPULARES
EN TODAS LAS TANDAS
Tandas de 11, 1, 3 y 7:
LUNETAS: $0.40.
Tandas de 5 y 9½
LUNETAS: $0.60

C 11607 1d 24

FAUSTO

DOUGLAS FAIRBANKS (hijo) EN FAUSTO

Un estreno especial hoy jueves de moda en Fausto, titúlase La Cátedra del Deber donde hace su debut en el cine Douglas Fairbanks (hijo). Bellos ejemplos admirarán los estudiantes de Cuba, en este drama de sentidas emociones, de este gran futuro actor, que hoy con esta película nos demostrará su eficacia y gigantes que tendá el día de mañana en el Cinema, ya que sabemos que su padre es uno de los mejores actores de la pantalla. También aparece en esta cinta el gracioso viejo actor, Theodore Roberts. Para completar el programa de esta función se han indicado, la comedia en dos actos La Caza Mayor y la interesante revista Novedades Pathé No. 3.

En el turno de las ocho la comedia muy divertida Los Reformistas y en el de las ocho y treinta La Peligrosa, por la simpática y seductora Marie Prevost, Johnny Walker y Raimond Griffin.

Mañana extraordinaria matinee infantil. El lunes La Danzarina Oriental por la querida actriz del público Priscilla Dean.

CINE GRIS

Hoy grandiosa matinee corrida empezando a las 2 y media con los colosales estrenos de la First National titulada Primeros los Tontos, por las colosales estrellas Richard Dix y Clarie Windsor. Serie Suntuosa y el grandioso estreno de la Universal Mgf Co. El Vaquero Errante por Hoot Gibson. Tanda elegante a las 5 y media una revista y Primero los Tontos, por Richard Dix y Clarie Windsor, y el mismo programa de la matinee.

Mañana El Canto del Amor por Norma Talmadge.

Sábado Satanás entre Mujeres por Lowell Sherman.

Por la noche a las 8 y media una revista y una comedia.

Domingo grandiosa matinee.

A la 1 y media con los estrenos La Llama Eterna por Norman Talmadge, La Zona del Divorcio por C. Miyers y Creando un Hogar por Leatrice Joy.

LA MEJOR RECETA PARA FORTALECER HOMBRES Y MUJERES DEBILES Y GASTADOS

Miles de personas han hallado maravilloso alivio en unos pocos días

Si su médico no se lo ha recetado todavía, vaya donde su droguista y consiga un frasco. Su nombre es Nuga-Tone. El Nuga-Tone devuelve la energía y el vigor a los nervios y musculos gastados. Produce sangre rica, fuerte y firme, aumentando considerablemente su capacidad de resistencia. Produce un sueño reparador, buen apetito y buena digestión. Regulariza el funcionamiento de los intestinos y le devuelve el entusiasmo y la ambición. Si usted no se siente perfectamente bien está en el deber de ensayarlo. Si no recibe ningun beneficio nada le costara. No es desagradable para tomar y usted empezará a sentirse mejor inmediatamente. Tomelo solamente por unos pocos días y si no se siente mejor devuelva el saldo del frasco a su droguista y él le devolverá su dinero inmediatamente. Los manufactureros del Nuga-Tone solicitan de todos los droguistas den la garantía de que si usted no queda satisfecho le devuelvan inmediatamente su dinero. Recomendado, garantizado y de venta en todas las boticas.

CINE OLIMPIC

Hoy en las tandas elegantes de 5 y cuarto y 9 y media Santos y Artigas presentan una copia nueva de la grandiosa producción interpretada por el gran actor Rodolfo Valentino y la linda actriz Alice Terry titulada Los Cuatro Jinetes del Apocalipsis.

Mañana en la matinee de 1 y media a 5, cintas cómicas, episodio 4o. de la serie Surcouf El Halcón de los Mares. El Perro Maestro en la bonita cinta La Rosa del Desierto y el célebre Kenneth Mc Donald en la sensacional y emocionante El Orgullo del Pueblo.

Tandas elegantes de 5 y cuarto y 9 y media First National presentan a la genial actriz Jackeline Logan y Mary Astor en la suntuosa producción titulada Jugando con Almas.

Sábado 26, en la matinee de las 3 George Walsh en la producción titulada El Ciclón de Yanquilandia y Bárbara La Marr en la magistral cinta titulada Almas en Venta.

Tandas elegantes de 5 y cuarto y 9 y media First National presentan la suntuosa producción interpretada por la genial actriz Norma Talmadge y otras estrellas titulada La Llama Eterna.

Lunes 28 en tandas de 5 y cuarto y 9 y media Constance Talmadge en Pecesito de Color y Norma Talmadge en Amando y Mintiendo.

Pronto La Plegaria de una Virgen o El Necio y El Jorobado o Enrique de Lagardere.

EL BRAZO FUERTE

Y LA CELEBRE

NOCHE BUENA

PARA CELEBRAR TAN FAUSTO DIA

Ofrecemos turrones, membrillos, mazapanes de Toledo, nueces, avellanas, castañas, coquitos del Brasil, higos, pasas, quesos, aceitunas, salchichones latería de todas clases, todo fresco y recibido directamente.

En bebidas, sidras, champán, vinos, licores de todas clases, especialidad en el vino Rioja de la casa, a 40 centavos botella.

Rica colección de cajas de dulces y bombones para regalos.

Un millón de guineas, pollos, lechones y guanajos asados.

Compre aquí su rancho a precios económicos.

EL BRAZO FUERTE

Galiano 132 entre Salud y Reina. Telf. A-4944.

C 11533 alt. 2d 23

TEATRO NACIONAL

Esta Noche a las Doce en Punto, Gran Tanda de Alegría

Todas Películas COMICAS y Todas son de ESTRENO

Por Neel Eduards, Billy West, etc. etc.

C 11605 1d 24

Cartel de Cinematógrafos

FAUSTO (Paseo de Martí esquina a Colón)
A las cinco y cuarto y a las nueve y tres cuartos: estreno de La cátedra del deber, por Douglas Fairbanks (hijo) y Theodore Roberts; la comedia La caza mayor; Novedades Pathé número 2.
A las ocho: la comedia Los reformistas.
A las ocho y media: La Peligrosa, por Mare Prevost, Johnny Walker y Raymond Griffith.

TERDUN (Consulado entre Animas y Trocadero)
A las siete y cuarto: una revista; una comedia.
A las ocho: El Niño Huracán, por Hoot Gibson.
A las nueve: Creando un hogar, por Alice Joyce.
A las diez: Amando y mintiendo, por Norma almadge y Conway Tearle.

RIALTO (Neptuno entre Consulado y San Miguel)
A las cinco y cuarto y a las nueve y media: Mayor que un torono, por Edmund Love.
A la una y media y a las siete: El Ciclón de Yanquilandia, por George Walls.
A las tres y a las ocho: Maldito sea el amor, por Helaine Hammerstein.

REIS (B y 17, Vedado)
A las ocho y cuarto: Esclavo del deseo, por George Walsh.
A las cinco y cuarto y a las nueve y cuarto: La hora de los frijoles; Maldito sea el amor!, por Helaine Hammerstein.

NEPTUNO (Neptuno esquina a Perseverancia)
A las cinco y cuarto y a las nueve y media: El canto del amor, por Norma Talmadge; una revista.
A las ocho y media: La Mariposa Blanca, por Barbara La Marr y Conway Tearle.

OLIMPIC (Avenida Wilson esquina a B. Vedado)
A la socho y media: El Doctor Jack, por Harold Lloyd.
A las cinco y cuarto y a las nueve y media: La Conjura, por Amleto Novelli.

MENDEZ (Avenida Santa Catalina y J. Delgado, Víbora)
A las cinco y cuarto y a las nueve: La virtud pecadora, por Rod La Rocque e Irene Castle.

LIRA (Industria y San José)
De dos y media a cinco y media: una comedia; Primero los tontos, por Richard Dix y Claire Wnidsor; El vaquero errante, por Hoot Gibson.
A las cinco y media: una revista; Primero los tontos.
A las ocho y media: una revista; una comedia; Primero los tontos; El vaquero errante.

LARA (Prado esquina a Virtudes)
A la una y a las cuatro: cintas cómicas; La Rosa del Desierto; La Estatua de Carne, por Italia A. Manzini.
De siete a nueve: cintas cómicas; La Rosa del Desierto.
A las nueve: La Estatua de Carne.
A las diez: La Rosa del Desierto.

TRIANON (Avenida Wilson entre A y Paseo, Vedado)
A las ocho: Hablad a la mujer, por Alma Rubens y Harrison Ford.
A las cinco y cuarto y a las nueve y media: Uniendo corazones, por Agnes Ayres, Charles de Roche y Jack Holt.

FLORENCIA (San Lázaro y San Francisco)
A las ocho: una revista; estreno del drama Miserias de la humanidad, por Kenneth Harlan y Mary Thermann; estreno del drama ¿Quién fué el ladrón? por Marta Manzini y Alberto Collo.

WILSON (Padre Varela y General Carrillo)
A las cinco y cuarto y a las nueve y media: El Legado Fatal, por Bebe Daniels, Tom Moore y Dolores Casinelli.
A las ocho: revistas, comedias y cintas cómicas.
A las ocho y media: El Orgullo, por Francesca Bertini.

INGLATERRA (General Carrillo y Estrada Palma)
A las dos: El Perro Maestro, por Cleo Malone; El Hombre Rayo, por Richard almadge.
A las cinco y cuarto y a las nueve y media: La zona del divorcio, por Carmel Myers, Lew Cody, Helen Chadwck y George Walsh.
A las ocho y media: El Hombre Rayo.

LIRA

Jueves 24 de diciembre de 1925.
Tanda de 8 y cuarto Carrerá y Medina presentan la interesante obra en 9 actos Esclavo del Deseo, por George Walsh.
Tandas de 5 y cuarto y 9 y cuarto.
1.—Cliff Bowes en la comedia La Hora de los Frijoles.
2.—Carrerá y Medina presentan a la bella actriz Elaine Hammerstein en su nueva película titulada ¡Maldito sea el Amor!
(Paint and Powder)
Un fotodrama de gran originalidad que le agradará infinitamente.
Mañana matinee extraordinaria a las 2 y media Los inventores de las ratoneras, Amor leonino, Los dos piletes, episodio 7 y Linaje de Luchador, por Tom Mix.
A las 5 y a las 9 se exhibirán las primeras jornadas de la extraordinaria producción titulada Surcouf, El Halcón de los Mares, por Jean Angelo.
Debido al largo metraje de esta obra, se exhibirá en dos días, comenzándose a las cinco y a las nueve en punto.
El sábado 26, a las mismas horas, jornadas finales de Surcouf, El Halcón de los Mares. A las 2 y media, gran matinee con las siguientes películas: En tiempo de los bárbaros, El porfiado, por Leo Maloney, Los partió un rayo, por Charles Hutchinson y El Vaquero Errante, por Hoot Gibson.

NEPTUNO

EL CANTO DEL AMOR EN NEPTUNO

A petición se exhibe en Neptuno en las tandas elegantes de cinco y cuarto y nueve y media la regia producción de la First National titulada El Canto del Amor interpretada por Norma Talmadge.

Para las mismas tandas una revista de la Fox Nesw.
A las ocho y media Bárbara La Marr y Conway Tearle en la Mariposa Blanca.
Mañana gran matinee infantil.
El sábado La Divorciada Parisién.

CINE LARA

Hoy día de regocijo general por la tradicional Noche Buena, a fin de hacer mas amena la velada, se exhibirán las interesantes películas "La Estatua de Carne" por Italia Almirante Manzini y "La Rosa del Desierto" siendo protagonista de esta obra el inteligente Perro Maestro, famoso perro policía.
Mañana: La Zona del Divorcio, Amores de Niña por Laura La Plante y El Idolo de las Mujeres o Beau Brumel por John Barrimore y otros.
El día 6, día de España; ya quedan pocas localidades a la venta, pida la suya.

GRAN CIRCO SANTOS Y ARTIGAS

Hoy día de Noche Buena, Santos y Artigas preparan en Payret un verdadero festín artístico haciendo figurar en su programa los mejores actos de su compañía combinando una función extensa y variada para solaz y satisfacción del público.
Mañana día de Pascuas se celebra una sola matinee a precios corrientes y se repartirán juguetes a los niños a la entrada teniendo cada uno su juguete, en el programa tomarán parte los mejores actos incluyendo las fieras y todos los números cómicos. La matinee empezará a las dos en punto para que pueda desfilar por el escenario toda la compañía y los clowns tengan tiempo para que los niños puedan subir con ellos al escenario y pasar una media hora de alegría.
La matinee de Pascuas es tradicional en el Circo y por eso existe tanto embullo para ella.
Se prepara una máxima función por los empleados de Santos y Artigas en honor y homenaje a estos empresarios. En esta función tomarán parte todos los teatros de la Habana, representados por sus valiosos elementos.

11.595. 1-d. 24.

RIALTO

MAYOR QUE UN TRONO

Esta preciosa película que se estrenó ayer y que volverá nuevamente a la pantalla en las tandas de 5 y cuarto y 9 y media titulada "Mayor que un Trono" por el coloso Edmund Lowe ha sido del mayor agrado del público.
En las tandas de la 1 y media y 7 "El Ciclón de Yankilandia" por George Wals y en la de las 3 y de la 8 "Maldito Sea el Amor" por Elaine Hammerstein, y en todas las tandas hará un Jazz Band innovación acertada de la nueva empresa Edelberto de Carrera.
Mañana: Reestreno a las 5 y 4 y 9 y media reestreno de "El Médico de las Locas" de la famosa novela de Xavier de Montepin.
El 25 se verá el mayor acontecimiento del año con la presentación de la maravillosa producción Pathe a gran orquesta titulada "El Jorobado" o "Enrique de Lagardere" de la novela de Paul Feval exclusiva de Carrerá y Medina.

Felicidades

A la vez que felicitamos a nuestros clientes, amigos y al público en general las presentes Pascuas, les brindamos la oportunidad de adquirir a precios de fábrica un inmenso surtido de muebles de lujo, artículos de plata y metal-plata, acabados de recibir; así como neveras, vitrolas y pianos alemanes.

También liquidamos con el cincuenta por ciento de rebaja enorme existencia de joyería: brillantes y relojes; al contado y a plazos.

D. Ruisánchez y Ca.
Angeles 13 y Estrella 25.
TELEFONO: A-2024
C 11517 4d 22

LUNES 26 **RIALTO** LUNES 28

El mas grandioso estreno en Cuba, presentado por CARRERA y MEDINA

El Jorobado o Enrique de Lagardère

La popular novela de PAUL FEVAL hecha realidad en la mas hermosa producción cinematográfica

¡¡Estilo marcado miserable!! ¡¡Si tu no vienes a mi, yo voy a ti!!
Lo grita Lagardere a Chaupin bien metido en una mano

Lagardere y Nevers, las más grandes espadas de Francia, se baten con denuedo, elegancia y valor, contra doce espadachines; pero Nevers cae bajo el pupuñal asesino..

¿Qué fué de Lagardere? Venga a ver esta película, la más grandiosa de la época.

PRONTO: "LA PERVERTIDA", Joya, por THEDA BARA

C 11.598 1d 24

TEATRO VERDUN

Hoy en Verdun Amando y Mintiendo.
A las siete y cuarto una revista y una comedia.
A las ocho en punto el Niño Huracán por Hoot Gibson.
A las Nueve en punto Creando un Hogar, por Alice Joyce.
A las diez en punto Amando y Mintiendo por Norma Talmadge y Conevay Tearle.
Mañana: El Vaquero Errante por Hoot Gibson; El Legado Fatal, por Bebe Daniels y los Titanes por House Peters.
Sábado 26: Satanás entre Mujeres por Lowell Sherman.
Lunes 28 La Plegaria de una Virgen o el Necio por Edmund Lowe.

TEATRO MENDEZ

(El cine elegante de la Víbora)
Hoy, con motivo de ser Nochebuena, solamente se darán dos tandas, quedando suprimida la de las ocho y cuarto.
A las cinco y cuarto y a las nueve, se pondrá "La Virtud Pecadora", obra en siete actos; interpretada por Rood la Rocque e Irene Custle.

CIRCO SANTOS Y ARTIGAS

MAXIMA FUNCION DE NOCHE BUENA

Empezará la matinée a las dos en punto. Tomarán parte 16 actos.

Fíjese el público que es una sola matinée con programa doble al precio corriente.

A las 8 y media, programa con todos los actos de la Compañía.

Mañana grandiosa matinée a precios corrientes.

El día 4 gran función homenaje a Santos y Artigas, tomando parte todos los teatros de la Habana

C 11594 1d 24

Anúnciese en el "Diario de la Marina"

NO LO PIENSE
Venga hoy mismo
a ver
"EL GLOBO"

"MULTIPLE"
Apdo. 1241

¡YA ESTA!
ES LA ULTIMA Y TIENE LO MAS NUEVO
No hay ni que pensar en otra cosa
El Globo
y sobre todos
El Globo

EL GLOBO
SOBRE TODOS
Triunfó la gran peletería
y triunfará siempre, porque sabemos lo que el público requiere y pronto el público lo comprenderá.
No vacile nunca cuando quiera zapatos. Venga directamente a
Reina 15
Entre Aguila y Angeles
TELEF. A-3295

REINA 15
ENTRE AGUILA Y ANGELES
JOSE PEREZ Y CIA.

REINA 15
ENTRE AGUILA Y ANGELES
JOSE PEREZ Y CIA.

EL MEJOR REGALO DE PASCUAS
LO RECIBE EL PUBLICO HABANERO CON LA APERTURA DE
"EL GLOBO"

A todo el que camine con sus pies le interesa "EL GLOBO"

"EL GLOBO"
necesita clientela
A usted le conviene ver
lo que tiene
"EL GLOBO"

SU REGALO PUEDE SER MODESTO PERO BELLO

Para ello necesita adquirirlo en una casa que sólo venda artículos selectos; por ejemplo: esta casa de "La Francia" que representa lo más chic en su giro...

Si el regalo es para "ella" vea algunas de las incontables cosas que sirven para hacer un grato presente: carteras, bolsas, vanitys, moteras y moteritas, figuritas de biscuit, porta creyones, perfumadores, espejitos, collares y aretes de verdadera fantasía, brazaletes, abanicos antiguos incomparables, abanicos valencianos, de pluma y de baraja, estuches de pertros adornos de cabepeinetas, cintillos y otros adornos de cbaeza, mantones, medios mantones y echarpes, bufandas, manteles de gran lujo, cajitas de pañuelos, kimonas, pijamas, sobrecamas, muñecas, cojines, juegos de ropa interior de seda, etc., etc.

Para "ellos": camisetas de seda y de hilo, calcetines de seda, franceses, calcetines de hilo, negros y blancos y colores, cortes de seda para camisas, batas y pijamas de seda, cinturones, bastones, tirantes, corbatas francesas e italianas, etc.

LA FRANCIA

OBISPO Y AGUACATE

HABANERAS

(Viene de la página 4)

NOCHES DEL PRINCIPAL

Del último día de moda.

¿Cómo omitir la concurrencia?

Era numerosa y era distinguida en la representación de **Los derechos de la esposa**, obra de Darío Nicodemi, el célebre autor argentino.

Los honores del éxito correspondieron de modo principalísimo a María Teresa Montoya.

Actriz superior.

De gran talento y gran belleza.

Haré mención entre el brillante concurso de las señoras preferentemente.

Mina P. de Truffin.

Rita María Alió de Solís.

Margarita Zayas de Cuéllar.

Felicia Mendoza de Aróstegui, Mercedes Marty de Baguer e Isabel Laguarda, distinguida esposa del doctor Callostra, Ministro del Uruguay.

Natalia Aróstegui de Suárez.

Amparito Diago de Echarte.

Ana María Saavedra de Duplessis, Dulce María Estrada de Castellanos y Clarita Yanis de Carbó.

Ana Prom Viuda de Capmany, Bernarda Vega de Vivanco, Eulalia Delgado de Chaple, Conchita Huidobro de Valdivia, Conchita Valdivia de Santo Tomás, María Eugenia Alvarez de la Campa de Fuente, Josefina León de Cuéllar, Piedad Santos de Maza y Artola y Guadalupe Villamil de Baños, Otilia Toñarely de Barreras, Odila Ortega de Samonetti y Lucrecia Faes de Amenabar.

Piedad Díaz de Martínez, Isabelita Bermúdez de Alonso Pujol, Angelina Gutiérrez Viuda de Madan, Ana López de Remírez, Rosa López de Nuño, Clarita Grosso de Zaldívar, María Luisa de Cárdenas Viuda de Vidal, Ramona de Valle de Vallina, Emilia Amaral de González Iglesias y Elena Hernández de Rodríguez Acosta.

Angelina Miranda Viuda de Quesada, Laura Plá de Vendrell, Dolores Torres de Candía, Joaquín García Viuda de Fernández, Ana María Fernández de Arissé y María Cruz Fernández de Moratón.

María Vázquez de Smith, María Luisa Pérez Valdivia de Avilés, Cachita Adot de Núñez, María Món de Alvarez, Aurora Cerujo de Porto, Africa Arredondo de Maestri, Herminia Aragón de Mesa.

Julia Olózaga de Pella.

Teté Diago de Granados.

Beba Moya de Díaz.

Entre las señoritas Amelia de Céspedes, Margarita Johanet, Conchita Johanet, Josefina Ebra, Sofía Miranda, Lydia Fuentes, Nena Aróstegui, Sarita Gutiérrez, Piedad Belén Maza y Artola, Odila Simonetti, Cuca Simonetti, María Olózaga, Nena Capmany, Angélica Duplessis, Sarita Sabatés, Carmela Pensado, Elvirita Madan y Terina Humara.

Lucrecia Humara, Rafaelita Mendieta, Georgia Sánchez Manduley, Maricusa Sánchez Manduley, Herminia Vivanco, María Cristina Sánchez Manduley, Rosita Miyares, Adolfina Sánchez Manduley, Hilda Díaz, María Manduley y Anita Olivares.

Emma Recio, Patria Rodríguez Acosta y Silvia Coca.

Hortensia Coca, Conchita Boffill, María Antonia Arango, Herminia Plá, Lolita Ricardo, Nena y Leopoldina Arissó, Natica y Gloria de Cárdenas y Ofelia Tomé.

Mirta Olivella, Mundita Fernández, Carmita Fernández, Nieves y Margot Bernaza, Hilda Ramos, María Teresa y Ana María Pessant, Alicia y Lourdes de Cárdenas, Cuca Fernández Roque, Herminia Tossar, Pastora Pañedo, Noema Aguilar, Luisa y Esperanza Casariego, Margot Baños, Ofelia y Gloria Reyes Gavilán y las bellísimas Carmen, Dinorah y Anita Alvarez Món.

Función de moda hoy.

Séptima de abono.

Se pondrá en escena **La Malquerida**, la obra maestra de Benavente, interpretando el role de la protagonista la gentilísima María Teresa Montoya.

Corresponde la función de esta noche al turno de mañana, anticipándose, con muy buen acuerdo, en gracia a la Pascua de Navidad.

Empieza media hora antes.

A las ocho y treinta.

(Continúa en la página 13)

Se destacan Completamente

Los zapatos de noche de Bally han sido un éxito completo por la gran variedad de estilos nuevos y por el primoroso trabajo que presentan en aplicaciones de plata y oro. Cuestan igual que los corrientes: desde $12.00.

Walk-Over

S. RAFAEL 18.

LAMPARAS EN ESTILOS NOVISIMOS

FAROLES DE CUARTO Y PORTAL

Cristalería de Baccarat

JUEGOS CON 60 PIEZAS

$23.50

Vajillas de Porcelana

Desde $15.00

OTAOLAURRUCHI y Hno.

Galiano 114 A-4080 — Galiano 42 M-6649

"LA VAJILLA"

DEDALCIO 11240 alt 4d-12

YA LLEGO

El invierno, el enemigo del reumático, ya llegó. Ya se les ve cariacontecidos, retorcidos, agobiados por el dolor. Todavía están a tiempo, todavía pueden evitar el recrudecimiento del dolor, tomando Antirreumatismo del doctor Russell Hurst de Filadelfia, medicación del reuma.

C 10876 alt. 8d-2

LOS QUE EXPLORAN, DESCUBREN...

Los niños han descubierto que en el

BAZAR "LA REINA"

hay un surtido inmenso de lindos juguetes desde cincuenta centavos la docena, hasta los de más valor. Por eso, los niños, al escribir a Saint Claus le recomiendan encarecidamente que compren sus juguetes en el

BAZAR "LA REINA"

porque están seguros que con el mismo dinero, les compraría más, y mejores.

AVENIDA SIMON BOLIVAR (Reina) No. 13.—TELEF.: A-9808

C 11.488 alt. 8d 29

DR. EDUARDO R. ARELLANO

GARGANTA, NARIZ Y OIDOS

ESPECIALISTA DEL HOSPITAL MUNICIPAL.

MALECON 250 TELEFONO A-1726

HORAS FIJAS PREVIA CITACION DE 2 A 4.

MARZO Y DIEGO

Joyeros de SS. MM. los Reyes de España

PARIS. Rue de la Paix 22

A TODOS NUESTROS CLIENTES

A TODOS NUESTROS AMIGOS

LES DESEAMOS unas Pascuas plenas de felicidad y alegría y que la suerte les sonría en el venidero Año.

Expresándoles al mismo tiempo nuestro agradecimiento por las bondades y atenciones que nos han dispensado, las que procuraremos seguir mereciendo en lo futuro atendiéndoles con la fineza y cortesía características en esta casa.

"CASA BORBOLLA"

PRADO Y TROCADERO

Para los Chicos

¿Ha visto usted mediecitas más graciosas que las de estilo escocés, con doblez a guisa de puño bajo la rodilla?

Los niños las quieren porque saben que les dan apariencia distinguida.

Las mamás las compran porque saben que duran que es un contento.

Gruesas, de tejido acordonado en forma de tablillas sumamente elásticas.

Las más altas cualidades en calidad y buen gusto, se encuentran reunidas en las medias "ALLEN A." Exija siempre esta marca.

The Allen A Company

Kenosha, Wisconsin, U. S. A.

Brandon & Rodriguez

UNICOS DISTRIBUIDORES EN CUBA

Aguiar 105—Habana

¡¡Mucha Cena por Poco Dinero!! $4.99

Todo cuanto pueda usted desear para Noche-Buena, nosotros lo tenemos.

Artículos de calidad a precios muy convenientes.

Cualquier pedido — pequeño o grande — es objeto de toda nuestra atención.

No haga sus compras sin examinar nuestros artículos y sus precios.

Este lote:

2 ½ Sidra Gaitero	$0.76
1 libra nueces asturianas de Grado	0.35
1 boltella Jerez Globo Vda. de Robert	1.20
1 libra avellanas asturianas de Grado	0.30
1 libra castañas asturianas de Grado	0.20
1 libra turrón Alicante o Gijona	1.20
1 libra turrón de yema extra	0.60
1 libra membrillo español	0.45
1 caja dátiles	0.25
1 paquete higos Smirna, ½ libra	0.25
El precio de su costo	$5.56
Todo esto lo da la Casa Frank por	$4.99

"CASA FRANK"

NEPTUNO E INDUSTRIA

Teléfono M-8555

Anuncios: TRUJILLO MARIN. C 11540 8d 23

RIFA PRORROGADA

Habiéndose prorrogado para el último sorteo del mes de mayo de 1926, la rifa de un valioso automóvil que le ha sido autorizada a La Milagrosa, de Cerro 586, Institución de las Damas Católicas Cubanas, que estaba anunciada para el 31 del corriente mes y año, la Superiora de dicha Casa, lo hace así público para conocimiento de todas aquellas personas que le hayan favorecido comprando papeletas.

La rifa tendrá lugar por el último sorteo ordinario de la Lotería Nacional del mes de Mayo de 1926.

58060 1 d 24 d

NOCHEBUENA

EL PROGRESO DEL PAIS

Es el establecimiento indicado para comprar todo lo necesario y propio para estos días tradicionales.

VIVERES FINOS, DULCERIA, HELADOS, VINOS, CHAMPAGNE, LICORES.

Ave. de Italia (Galiano) 78. - - - - Teléfonos A-4626, A-0648

(Servicio a Domicilio) C 11550 2d 23

Sanatorio "DR. PEREZ-VENTO"

Enfermedades nerviosas y mentales. Para Señoras, exclusivamente. Calle Barreto, número 62, Guanabacoa.

ANUNCIESE Y SUSCRIBASE AL DIARIO DE LA MARINA

ESTA NOCHE ES NOCHEBUENA"

En esta noche de tradicional consagración al sano esparcimiento familiar —noche que a todos deseamos venturosa y feliz—, la Música tiene un preferentísimo lugar como factor de amenidad y de alegría.

¿Ya tiene usted en su hogar, música para esta noche?... ¿No?...

Pues, todavía es tiempo de que nos autorice para proporcionársela, mucha y buena.

Tenemos a su disposición, con el máximun de ventajas y el mínimun de costo,

El Mejor Piano Automático

que es el de la marca

THE UNIVERSITY SOCIETY INCORPORATED NEW YORK

MAS CALIDAD POR MENOS DINERO

Y MAS FACILIDAD DE PAGO

THE UNIVERSITY SOCIETY, Inc.

(La Casa de "La Mejor Música del Mundo)

GERENTE: Carlos Zimmermann.

ZENEA 182. HABANA TELEF. A-8117

(En Santiago de Cuba: Galería de la Catedral, 26 y 27).

The University Society, Inc

Zenea, 182, Habana.

Deseo conocer informes sobre sus Pianos automáticos "THE UNIVERSITY SOCIETY". (New York).

Nombre .....

Dirección .....

Ciudad .....

C 11535 1 d 24

DEDALCIO

SOCIEDADES ESPAÑOLAS

Anoche, en un acto de palpitante fraternidad, celebrado en el Casino Español, el Comité de Sociedades hizo entrega al Ministro de la República de un animoso y elocuente Mensaje

El Presidente del Centro Gallego, señor Jesús María Bouza, ha comprado la finca "Víbora Park" donde habrá de levantarse el arrogante "Sanatorio Modelo".—Importante reunión. A las obras se les imprimirá inusitada rapidez

La presidencia de la solemne ceremonia celebrada anoche en el Casino Español

EN EL CASINO ESPAÑOL

Anoche, muy cortesmente invitados, asistimos al hermoso acto de palpitante fraternidad de la raza, celebrado, con el esplendor y la solemnidad de siempre, en el gran Salón de Fiestas del Casino Español, que preside encuadrado en un lienzo artístico S. M. el Rey de España, don Alfonso XIII a la solemne ceremonia, organizada en hora feliz, para hacer entrega al Señor Ministro de la República Dominicana conteniendo los elocuentes Mensajes que suscriben cincuenta y seis Sociedades Españolas, que viven y engrandecen cabe la hospitalidad de Cuba, la República hidalga.

El legajo con los mensajes de las sociedades adheridas, va ricamente encuadernado en piel roja, con el escudo de España a relieve de oro en su portada y la siguiente dedicatoria:

"Al Honorable señor Don Horacio Vázquez, Presidente de la República de Santo Domingo". Honorable Señor; Compenetrados con el nobilísimo propósito de vuestro pueblo y del Gobierno Nacional que presidís, de enaltecer la augusta memoria del Descubridor de América, erigiéndole en la ciudad Primada con el concurso de todos los pueblos de la tierra el mayor monumento del mundo, en forma de Faro gigantesco, e identificados del propio modo, con la hidalga iniciativa de Puerto Rico, abogando por una tan portentosa obra la corona del Pendón de Castilla, en homenaje a la Nación que hizo posible semejante hazaña, dignáos Honorable Señor, aceptar los testimonios de leal adhesión y fraternal afecto que en representación de doscientos mil asociados, tienen el honor de ofreceros las Colectividades Españolas de Cuba que suscriben el presente MENSAJE". Autorizando los mensajes las Colectividades que siguen: Casino Español, Centro Gallego, Asociación de Dependientes, Centro Asturiano, Centro Balear, Asociación Canaria, Centro Castellano, Centro Montañés, Cámara Española de Comercio, Centro Valenciano, Fomento Catalán, Centro Andaluz, Centro Vasco, España Integral y Juventud Asturiana; Casino Español de Guanabacoa, Regla, Santiago las Vegas, San Antonio de los Baños, Bejucal, San Nicolás y Batabanó; Colonia Española de Pinar del Río, Consolación del Sur y Viñales, Casino Español de Matanzas, Cárdenas, Jovellanos, Unión de Reyes, Agramonte y Perico, Casino Español de Santa Clara, Cienfuegos, Sagua la Grande, Remedios, Caibarién, Camajuaní, Cienfuegos, Palmira, Cruces, Abreus, Cumanayagua y Colonias de La Esperanza, Ranchuelo, Santa Isabel de las Lajas y Mayajigua, Colonia Española de Camagüey, Nuevitas, Morón, Florida y Jatibonico, Colonia Española de Santiago de Cuba, Holguín, Bayamo, Manzanillo, Guantánamo, Palma Soriano y Cueto.

Lo presidió el Sr. Conde de Portalegre, Primer Secretario de la Legación de España, en representación del Ministro, señor Alfredo Mariátegui, rodeado del Presidente del Casino Español, señor Marcelino Cantera; del Ministro de la República Dominicana, señor Ricardo Pérez de Alfonseca; del Presidente de Honor del Casino, Ldo. Secundino Baños; del Secretario, señor Fuentes; Alberto Fuentes, Presidente del Centro Andaluz; el señor Antonio Ortgea, de la Asociación Canaria; Nicanor Fernández, del Centro Asturiano; Antonio Pérez, de la Cámara de Comercio Española; Masqué del Foment Catalá; el doctor Leopoldo Sánchez, Juez Correccional; señor Gutiérrez, por el Centro Montañés; señor Ramón Fernández; Everardo Acevedo, Presidente de la Sección de Fiestas del Casino; el doctor Escasena, Presidente de la Sección de Sport; el Tesorero, señor José María Vidal y gran número de asociados.

En nombre del Comité de Sociedades españolas habló el talentoso y diligente Secretario del Casino, señor Fuentes, justificando la ausencia del Ministro de España, que muy a su pesar no podía presidir el acto por tener que concurrir al teatro Payret, donde debía concurrir también el Honorable Presidente de la República general Machado. Después dió lectura a varias certificaciones relacionadas con el acto y agradeció la acogida hecha por el Ministro de Santo Domingo por haber concurrido al acto.

Luego el Conde de Portalegre, ne breves y amables frases entregó el Mensaje al señor Ministro de la República Dominicana, felicitando al señor Presidente de la misma República y al pueblo dominicano por la noble idea, de perpetuar con el faro monumental a Cristóbal Colón el glorioso descubrimiento de las Américas.

El Ministro, señor Ricardo Pérez Alfonseca, agradeció el honor, el cariño y el amor palpitante en los elocuentes Mensajes, en el nombre del Presidente de la citada República y del pueblo dominicano, que no olvidará nunca las grandezas de la Madre Patria.

Después unas copas de champaña; unos tabacos; cordial y amorosa tertulia y en la despedida calurosos saludos y abrazos de corazón a corazón.

CENTRO GALLEGO

El querido y popular presidente de la Comisión Ejecutiva del Centro Gallego, nuestro querido amigo el señor Jesús María Bouza, que el Vicepresidente de la Candidatura número dos, haciendo uso del voto de confianza que le otorgó la Asamblea de Apoderados del mismo Centro, ha comprado la finca Víbora Park, donde habrá de levantarse mágico y magnífico el Sanatorio Modelo, templo de dolor que enaltecerá a Galicia en tierras de la hospitalaria Cuba. A las obras se le imprmirá una gran rapidez.

Al efecto, el lunes, día 28, a las ocho y media de la noche, en la fábrica de tabacos de Partagás, Carlos III, esquina a Belascoaín, celebrarán una importante reunión los Apoderados a la Asamblea, por la Candidatura número 2, para tratar, con el entusiasmo, el celo y el amor que exige tan importante problema, del proyecto de levantar los fondos necesarios para legar a la arrogante realidad de la construcción.

Con tal motivo vibra entre los Apoderados de la citada candidatura y los asociados que forman en el partido, un gran entusiasmo.

Ninguna alegría pascual tan acariciadora para los socios del gran Centro Gallego como esta que nos congratulamos en publicar llenos de regocijo.

La cantidad en que fué adquirida la finca Víbora Park, es menor que la acordada por la Asamblea de Apoderados.

CASA DE SALUD COVADONGA

Día 21

Entradas:

Señores: Balbino Rodríguez López; Anselmo Alvarez González; Pedro Donaire Núñez; Ceferino Luarca Pastrana; Laureano Fernández Alonso; Ernesto González Martínez; Francisco Fuentes Cueto; Francisco Valdol Coripio; Secundino Prieto Galana; Emilio Sierra Gaya; Arsenio Cortina Cortina; Agustín Ardia Fernández; Manuel García Huerta; José Fernández Fernández; Armando Gutiérrez Candamo; Manuel Fernández Fernández; Matías Miranda Elvira; Angel Ortiz Poliza; José Canellada Viyalla; Baltadar Palomar Rollo; Andrés Faustino Corrak; Quintín Norman González; Alfredo Cabrio Díaz; Serafín Gutiérrez Llano; Carlos Lorenzo Puentes y Antonio Sánchez González.

Altas: Señores: José Tamargo Fernández; José González Campo; Arsenio A. López; Arsenio Onis Inés; Owaldo Domínguez Gómez; Teodoro Cabeza Rosell; Fermín González Delgado; Balbino González Méndez; Antonio Menéndez García; Carlos Sánchez Alvarez; Jesús Cuervo García; José Guardado Bango; Pedro Bello Sacino; Gumersindo Fernández Suárez; José Nicolás Bardales; Quintín Junco Espina; José Fernández Alvarez; José Antonio Domínguez; Antonio Sarasola Fernández; Celedonio Vega Vallina; Manuel Fernández García; Juan Gao Naza; Maximino Sánchez Barredi; Manuel Huerta Casas; Eleuterio Martínez Longoria; Juan González Llano; Juan Viña López; Domingo Rubín R.; Luis Machín Alonso; Pedro Rodríguez Rodríguez; Felipe Sarasola Rodríguez; Tomás González González; Germán Menéndez Menéndez; Benito García Nave.

Día 22

Entradas:

Señores: Bartolomé González Quevedo; José Francisco Cuevas; Atanasio Alvarez Méndez; Marcelino Mora Llano; Rafael Benito Valle; Miguel Blanco Carbonella; Alberto L. Guerron; Dionisio Barredo Valle; Angel Díaz Marqués; Francisco de Alba Suare; Jesús Linera Rodríguez; Justo Cobas González; Eloy García Alvarez; Manuel Fuertes Pérez; Juan de la Uz Mayo; José Urria Blanco.

Altas:

Señores: Ernesto Lacorte Laviolete (falleció); José Oro Viyella; Salustiano Méndez Marqués; Modesto Sánchez León; Manuel Félix Cuesta Maureca; Manuel Morán López; Julián Fernández Cubillán; José Pendás García; Juan del Río González; Onofre Reguera Fernández; Alfonso Prito González; Esteban López Garrido; Enrique Padrón Hernández; Cayetano Z. Levosi; José Cuervo Muñiz; Yoaru Rodríguez López; Francisco Fernández; Vicente Crespo Molina; José Fernández Fernández; Saturnino Miguel Lobeto; Pedro Valdés Blanco; José Rizo Upiere; Antonio Rodríguez Martínez; Ramón Pis Venero; Nicolás Arias Venero; Eduardo García Menéndez; Juan Feito Fernández; Manuel Valdés García; Aurelio Pérez Peláez; Manuel Granda Fernández y Adolfi Salgado Diz.

"CONCEPCION ARENAL"

El día de hoy ha ocurrido en este sanatorio, el movimiento que a continuación se expresa:

Ingreso: Mercedes Vizcaíno; Manuela González; Josega Viiar; Julia Maezán; María Enrique Pérez y Aurea González.

Salidas: Concepción Fernández; María León; Rosario Rodríguez y Mercedes Viña.

QUINTA LA BALEAR

Movimiento de enfermos habido en la Quinta "La Balear" el día 21 de Diciembre de 1925.

ENTRADAS: Anuncia Domínguez López: Manuela Pedreira López, Generosa Navarro Asencio; Dolores Alvariño Piñón; Oliva Pérez Méndez; Concepción Miró Ripoll; Ana Zeletnik; Lena Isaacson.

SALIDAS: Isabel Rodríguez de Vidal; Remedios Vázquez Vázquez; Nieves Miguez; Concepción Sierra Fistens; Dolores Torreblanca Castaño; Florentina Otero Méndez; Francisca Pujol Mir; Benito García Veirus; María Boto Colado; Manuel Pérez López y José Serrano Brito.

Podemos vaticinarlo.

CENTRO ASTURIANO

Ha celebrado sesión la Directiva del Centro Asturiano, continuación de la junta anterior, bajo la presidencia del vice presidente D. Nicanor Fernández, actuando en la Secretaría el señor Enrique Cima, el vice secretario señor Martín del Torno, y el vice contador, señor Manuel Calvo.

Se dió lectura al informe de la Sección de Propaganda, que llevaba múltiples asuntos a la sanción de la Directiva, los que fueron ampliamente discutidos. En su mayor parte fueron denegados, especialmente los que entrañaban algún gasto, estando comprendidos entre éstos el nombramiento de un médico para la Delegación de Marianao, por el que vienen luchando hace más de un año los representantes de aquella Delegación, y otros, que se estimó que debían dejarse para que la nueva Sección los lleve a cabo.

Después se dió lectura a los informes de la Sección de Inmigración, de Recreo y Adorno y al de Instrucción, siendo aprobados bajo los auspicios de la misma línea de conducta que se siguió con el de la Sección de Propaganda.

A las doce de la noche se suspendió la sesión, quedando algunos asuntos pendientes para ser resueltos en otra sesión que al efecto se convocará.

Hogar feliz

El señor Ramiro Alonso, entusiasta asociado del Centro Asturiano, ve alegrado su hogar con el advenimiento de un hermoso niño, primer fruto de su matrimonio. Antes de cumplir los ocho días lo inscribió como socio del Centro Asturiano, correspondiéndole el número 65, 482.

Nómbrase este nuevo asociado, Ramiro Alonso y Cristóbal.

Reciban sus papás nuestra felicitación más sincera.

EL TESORO DE LA JUVENTUD ¡¡Acaba de llegar!! ¡¡El Mejor Regalo de Pascuas!!

La esperada remesa se encuentra ya en nuestro depósito y avisamos por este medio que tenemos actualmente en las cuatro clases de encuadernación para entregar en seguida a los primeros solicitantes. - El "Tesoro de la Juventud", en todo hogar, colmará de sana alegría a los hijos y a los padres.

Muestras y detalles, pídanse a:
W. M. Jackson Inc.
OBRAPIA 22.—HABANA
Teléfono A-9036.—Apartado 2129.

20 TOMOS
10.000 LAMINAS INSTRUCTIVAS

DIVIDIDOS EN LAS 14 SECCIONES SIGUIENTES: La Historia de la tierra.—América Latina.—Cosas que debemos saber.—Los por qué.—Libros célebres.—Nuestra vida. —Animales y plantas.—Hombres y mujeres célebres.—Narraciones interesantes.—Los países y sus costumbres.—La Poesía.—Juegos y pasatiempos. Hechos heróicos. — Lecciones recreativas.

MAR. 12-24-25

$5 DE ENTRADA Y $5 CADA MES

1d 24

Para Nochebuena

Sidra

GAITERO

A NUESTROS AMIGOS Y CLIENTES

y a cuantos nos honran
distinguiéndonos con su preferencia,
deseamos unas Pascuas pletóricas de satisfacciones,
precursoras felices de un Nuevo Año
en que toda aspiración sentida
se trueque en hermosa y fecunda realidad...

LA EMPERATRIZ HABANA

Calvo!

SE podría prevenir no usando peines que absorben impurezas como los peines de hueso ó de cuerno.

Los peines HERCULES son hechos de ebonita, no quiebran ni arrancan el pelo y estan siempre limpios lavándolos en agua tibia.

Distribuidores:
Martinez Castro y Cia., S. en C.
Riola 44. Habana

ACE

Peines "Ace"

348

Fortalézcase

Tomando el GRAN VINO

SANSON

EL MEJOR APERITIVO

Panizza

Es el nombre del Sombrero que Ud. debe usar este invierno.

Importadores Exclusivos
J. BARQUIN & Co.
MURALLA Y AGUIAR-HABANA

26 SOLANO M-6297

El más seguro exterminador de moscas y mosquitos que existe. Pida usted el "Black Flag"

El "Black Flag" no es como otros insecticidas: mata toda mosca, todo mosquito o cucaracha que hay en la casa, no tan sólo unos pocos. Contiene un ingrediente secreto, de origen vegetal, que es el medio más seguro de destruir estas plagas. Los insectos no hacen más que respirarlo y morir. Pero es absolutamente inofensivo para el hombre y los animales.

El "Black Flag" limpia la casa de moscas, mosquitos y cucarachas, hormigas, chinches y polillas. También mata las pulgas, piojos de gallina y pulgones.

Para acabar con la plaga tiene usted que exterminar hasta el último insecto. Pero esto no se consigue con los insecticidas corrientes, que matan, cuando más, sólo 6 insectos de cada 10. Los cuatro que escapan se reproducen por centenares, perpetuando la plaga.

Es a la vez el más poderoso insecticida para las cucarachas.

Pero el "Black Flag" es más eficaz. Mata hasta el último insecto pernicioso. Acaba con estas plagas cuando no lo logran los demás insecticidas. Ambas formas—polvo o líquido—son igualmente eficaces, y sólo cabe hacer estas tres advertencias: nunca se use el líquido en pieles; para preservarlas de la polilla utilícese el polvo. Empléese también el polvo para matar pulgas y piojos. Muchas personas prefieren el líquido para matar moscas, mosquitos y polillas, y el polvo para matar cucarachas, hormigas, chinches, pulgas y piojos.

El "Black Flag" cuesta menos. De venta en las droguerías, abacerías, ferreterías y almacenes de venta al por menor. Compre hoy mismo el "Black Flag."

BLACK FLAG

COLORES DE LA MODA

Pida folleto de COLORANTES FIJOS de PUTNAM que da instrucciones sencillas de convertir su vestido viejo como uno nuevo, usando los

COLORANTES "PUTNAM"

C 1135 1d-25

AYER SE EFECTUO LA ULTIMA SESION DEL JUICIO ORAL POR LA MUERTE DE OBRERA DE LA FABRICA EL CREDITO

En la sentencia dictada ayer, por la Audiencia en la causa por muerte de Eugenio González, ocurrida en el Reparto Juanelo fué uno de los procesados, condenado a 17 años de reclusión

EN LA AUDIENCIA

Reclama la Compañía de Urbanización "Miraflores"

La Sociedad Anónima Compañía de Urbanización Miraflores, entabló juicio de mayor cuantía, en el Juzgado de Primera Instancia del Este contra Rafael Peña Torres, y solicitó se acumularan los autos de esa demanda a otra establecida por la parte actora en el mismo Juzgado, cosa que denegó el Juzgado por estimarlo improcedente.

Y la Sala, en apelación, ha confirmado el auto del Juzgado, con las costas al apelante, sin declaratoria de temeridad ni mala fe.

Pleito seguido por The National City Bank of New York

Ante el Juzgado de Primera Instancia del Este, se estableció demanda de mayor cuantía, por The National City Bank of New York, contra Antonio Modesto, Ricardo Fernando, Alvaro Alfonso e Isabel del Valle Lersundi y María Isabel Lersundi Blanco, viuda de del Valle, propietarios de esta ciudad, los unos y de España, los otros.

El Juzgado estimó con lugar las excepciones alegadas por los demandados y declaró tan sólo con lugar la demanda en cuanto al cobro del impuesto del pagaré que obra en autos y en consecuencia condenó a Antonio Modesto del Valle Lersundi, a que pague a The National City Bank of New York, doce mil quinientos pesos, intereses al nueve por ciento y desestimó la demanda en cuanto a sus demás pretensiones, absolviendo de ellas a los demandados.

Y la Sala de lo Civil, en apelación ha revocado la sentencia en cuanto absolvió a los demandados del pago de los diez y siete mil quinientos pesos a que asciende el pagaré de 27 de Septiembre de 1920, y en consecuencia, condena a los demandados, como herederos de Modesto del Valle Iznaga a pagar mancomunadamente y solidariamente al referido Banco la cantidad de $17.500.00 m. o. intereses al nueve por ciento y costas.

Sobre nulidad de patentes

Solicitando la nulidad de patentes e indemnización de daños y perjuicios, demandó, ante el Juzgado del Este, Emiliano Castaño González, a Florencio González y a José C. Vier, fallando el Juzgado sin lugar la demanda en cuanto a la nulidad de las patentes números 2821 y 3804 y con lugar la relativa a la número 4779 que declaró nula y sin ningún valor ni efecto, y declaró igualmente sin lugar la reconvención propuesta por los demandados en cuanto a las patentes 262 y 3804 y con lugar en cuanto a la número 4788, la que se declaró nula y sin valor alguno.

Establecida apelación ,la Sala de lo Civil, ha confirmado en todas sus partes la sentencia del Juzgado.

Reclama una Sociedad en Comandita de esta plaza

Por la Sociedad F. García y Co. S. en C., de esta ciudad, se siguió juicio declarativo de menor cuantía, contra Enrique Bello Izaguirre, comerciante de la ciudad de Camagüey, demanda que el Juez declaró con lugar y condenó al demandado a pagar la cantidad de $662.70 m. o., intereses y costas.

Y la Sala de lo Civil, resolviendo la apelación establecida, confirma la sentencia, en cuanto condena al pago de la cantidad citada y la revoca en cuanto al pago de los intereses y en cuanto a las costas, que se declaran sin especial condenación.

Pleito entre entidades comerciales

La Sala de lo Civil ha confirmado la sentencia del Juez de Primera Instancia del Oeste, que condenó a la Sociedad de Arturo Angulo y Compañía, a pagar a F. Fernández, S. en C., la suma de mil novecientos cincuenta y seis pesos, cuarenta y nueve centavos, intereses y costas.

Ultima sesión del juicio oral de la causa por la muerte de la obrerita de El Crédito

En la tarde de ayer se celebró en la Sala Tercera de lo Criminal y ante un público extraordinario que hizo necesaria la intervención de la policía, la tercera y última sesión del juicio oral con motivo de la causa por la muerte de la obrerita Julia de la Rosa.

La Sala estaba integrada por cinco magistrados, presidiéndola el doctor Aróstegui.

Abierta la sesión, le fué concedida la palabra al representante del Ministerio Público, doctor Chacón, quien modificó sus conclusiones, y pidió para el procesado la pena de muerte. Hizo uso de la palabra, después, el representante de la acusación privada, doctor Fidel González Gómez, el cual hizo la misma petición que el Fiscal.

Después le fué concedida la palabra al defensor del procesado, doctor Angel Veiga, que tenía a su alrededor a gran número de Letrados, que ocupaban totalmente los escaños destinados a los letrados.

Hizo una narración de los hechos en la forma que él cree se desarrollaron y manifestó que a su juicio se trataba de un problema de los conocidos por el "conflicto de los motivos", que tan maravillosamente se expresa en las tragedias shakesperianas y en el Gran Mónstruo, de Calderón.

Analiza la prueba testifical y rebate las declaraciones desfavorables al procesado, alegando que existe en favor de éste la circunstancia atenuante de arrebato y obcecación.

Al terminar su informe el doctor Veiga, el procesado abrazó a su defensor, que fué calurosamente felicitado por sus compañeros y por el público.

El suceso del Reparto Juanelo

Ayer dictó sentencia la Sala Segunda de lo Criminal de la Audiencia, en la causa instruida a los procesados Braulio Bravo Orizondo, Pastora Gutiérrez Valdés y Brígido Arias Menéndez, con motivo de la muerte de Eugenio González Cabrera, ocurrida en el Reparto Juanelo.

La Sala impone al primero diez y siete años de reclusión, como autor de un delito de homicidio intencional y a Pastora la condena a un año de prisión correccional, por imprudencia, de la cual resultó homicidio.

González es absuelto por no resultar culpable.

Señalamientos en la Audiencia para hoy

No hay.

Las Inspecciones del Impuesto del Timbre

El señor Jefe de la Sección de Rentas Terrestres de la Secretaría de Hacienda ha enviado la comunicación siguiente a la Asociación de Comerciantes de la Habana:

"Habana, diciembre 12 de 1925

Señor Presidente de la Asociación de Comerciantes de la Habana. Lonja del Comercio. Departamento número 425. Ciudad.

Señor:

Habiéndose dispuesto por resolución de esta Secretaría de 2 del actual llevar a cabo unas inspecciones del Impuesto Nacional, me dirijo a usted, por orden del señor Secretario co nel fin de que se sirva comunicarlo a los miembros de esa Corporación para evitarles los perjuicios que puedan irrogársele por la falta de cumplimiento de la Ley.

De usted atentamente,

P. D. del señor Sub-secretario,
(f.) Antonio J. Arazosa,
Jefe de la Sección de Rentas Terrestres".

La Asociación de Comerciantes de la Habana ha comunicado esta noticia a todos sus miembros, haciéndoles determinadas recomendaciones para que faciliten la labor que la Secretaría de Hacienda se propone llevar a efecto.

NO PAGUE MAS DE 17 CENTAVOS

AGUA EVIAN legítima

EN LAS BUENAS FARMACIAS

Colorete MAVIS de Vivaudou

Véase la diferencia que produce un toquecito de colorete Mavis.

Y complete el efecto con los polvos Mavis.

V VIVAUDOU, INC.
Paris - New York

NOCHE BUENA

LA CEIBA

PANADERIA, DULCERIA Y VIVERES FINOS

Esta casa, para celebrar la tan tradicional fiesta de Noche Buena, tiene preparadas multitud de sorpresas como en años anteriores. Su numerosa clientela y el pueblo en general encontrarán desde el clásico lechón tostado hasta lo más necesario en una mesa bien servida y especialmente en turrones legítimos de Alicante, Gijona, Yema, Fruta y Mazapán, recibidos directamente.

Conservas de Ave y Frutas, Pavos, Pollos, Guineas, selectos vinos, licores y champagnes, todos de renombradas marcas. Caprichosos Mazapanes, Frutas Abrillantadas y cuantas golosinas apetezcan.

Bombones Finos

El refinamiento de la señora de la casa se distingue por los productos de "LA CEIBA", que aseguran la bondad de la cena de NOCHE BUENA.

Le desea Felices Páscuas y un Próspero Año Nuevo a su distinguida clientela y al pueblo en general.

LA CEIBA

MONTE NUM. 8. TELEFONO A-1908.

Servicio rápido a domicilio con nuestro carro automóvil.

C 11524 2d 23 1t 23

Sres. Médicos y Farmacéuticos:

No olviden que el

YATREN 105

está acabando con la Disentería en el mundo entero.

HERIDAS

Cortaduras y erupciones de la piel en general

Unguentine hace desaparecer el dolor.

Rápida cicatrización. No deja marca.

Compre un Tubo hoy.

En las Farmacias Pida muestra gratis a The Norwich Pharmacal Co. (Export Dept.) New York, E. U. A.

UNGUENTINE ¡en seguida!

ASOCIACION DE DEPENDIENTES DEL COMERCIO DE LA HABANA

SUBASTA PARA LA ADQUISICION DE 87 OTOMANAS PARA LOS SALONES DE FIESTAS DEL CENTRO SOCIAL

Hasta las ocho y media de la noche del día 5 de Enero entrante, se admiten proposiciones en pliego cerrado dirigido al Sr. Presidente Social, para la construcción de Otomanas de los salones de Fiestas del Centro Social, con sujeción al modelo y pliego de condiciones que pueden ser examinados en esta oficina, en horas hábiles. La subasta se efectuará en los expresados día y hora ante la Junta Directiva.—Habana, 22 de diciembre de 1925.—**Carlos Martí**, Secrto. Gral.

C 11542 Alt 2 d 22

Como una Señora aumentó diez libras en 22 Dias

Todos los hombres y mujeres débiles;
Todos los hombres y mujeres nerviosas;
Todos los hombres y mujeres flacas;

Pueden obtener fuerzas, salud y aumento de peso en 30 dias con solo tomar cuatro veces al dia las pastillas McCOY de aceite de hígado de bacalao—que son tan fáciles de tomar como caramelos.

Y que furor han causado estas pastillas—todos los boticarios tienen cada dia mayor demanda por ellas.

Todo el mundo sabe que el aceite de hígado de bacalao está lleno de vitaminas generadoras de carnes y que es un maravilloso creador de fuerzas.

Pero quien resiste el horrible gusto que tiene, pudiendo tomarse las maravillosas pastillas McCOY de aceite de hígado de bacalao—que son tan buenas y fáciles de tomar.

Cómprelas en la botica y si no aumenta 5 libras en 30 dias su dinero le será devuelto.

Pero tenga cuidado que le den las pastillas McCOY — las originales y genuinas—pues hay malas imitaciones.

PLATOS DE PESCADO

Para gustar el sabor del pescado, el mejor condimento es la

SALSA LEA & PERRINS'

2 CUCHARADAS DE POCION 504

CURAN LAS ENFERMEDADES SECRETAS

BALSAMICO-RAPIDO-SEGURO

Fábrica de Mosaicos "La Cubana"

La Más Grande del Mundo. Tres Millones en Existencia

MODERNOS Y ELEGANTES DIBUJOS. PRECIOS Y CALIDAD SIN COMPETENCIA

San Felipe y Ensenada. Cable: "Hidráulica". Teléf. I-1033. Habana

LOS OBSEQUIOS DEL "DIARIO DE LA MARINA" SUMAN

¡$ 105.000!

Se repartirán durante el año 1926. El reparto estará sujeto a las siguientes BASES y la distribución se verificará por grupos.

Primer Grupo: Cuarenta pasajes de primera clase, ida y vuelta, para España o Francia, con $350 de dieta por persona.

Segundo Grupo: Veinticinco pasajes de primera clase, ida y vuelta a Estados Unidos para presenciar la **Serie mundial** de Base Ball, tickets de entrada a los juegos y cien pesos de dieta.

Tercer Grupo: Una casa construída expresamente en el Reparto Kohly, Alturas de Almendares, valuada en $10,000. **Diez automóviles** de distintos tipos. **Mil lotes** de juguetes.

BASES GENERALES

PRIMER GRUPO

BASES PARA LOS VIAJES A ESPAÑA O FRANCIA

1ª—En cada edición del DIARIO DE LA MARINA, de la mañana y de la tarde, se insertará un cupón en la primera plana.

2ª—Por cada diez de estos cupones que se presenten en las oficinas de los Regalos del DIARIO, o se remitan por correo, se recibirá un vale numerado para el sorteo de los cuarenta pasajes individuales y el pasaje familiar.

3ª—Los cupones que se presenten pueden corrseponder todos a un mismo día o a días diferentes.

4ª—Los cupones pueden cambiar la forma y el texto, pero serán admitidos durante todo el tiempo señalado para el canje.

5ª—El último cupón será publicado el día 30 de Mayo, cerrándose la admisión de los mismos el día 8 de Junio a las seis de la tarde.

6ª—Los cuarenta pasajes de ida y vuelta a España o Francia, con los $350 de dietas y el camarote de lujo para cinco personas, con diez mil pesetas de viático, se sortearán el domingo 13 de Junio, de 1926, en un lugar de libre entrada señalado de antemano, en presencia de las autoridades correspondientes, de un notario y de los gerentes del DIARIO DE LA MARINA.

7ª—El sorteo se verificará utilizando seis o más ruedas, según las cifras de los vales numerados, numeradas, cada una de ellas del cero al nueve y las que serán movidas por fuerza eléctrica.

8ª—El camarote de lujo familiar para cinco personas, de ida y vuelta a España o Francia, con diez mil pesetas de viático, lo obtendrá el que posea el vale igual al PRIMER NUMERO que salga en el sorteo. Los restantes cuarenta pasajes, con sus respectivas dietas, corresponderán a los otros cuarenta números subsiguientes.

9ª—Los favorecidos con estos premios, presentarán en la Administración del DIARIO DE LA MARINA el vale premiado, cuyo nombre, escrito en el mismo, habrá de corresponder a la matriz que queda archivada.

11ª—Los poseedores de los vales premiados podrán traspasar sus derechos a otra persona, cumpliendo los requisitos legales de cesión.

11ª—El DIARIO DE LA MARINA tendrá el derecho de exigir a los premiados la debida identificación.

12ª—Los favorecidos con estos viajes a España o Francia, que regala el DIARIO DE LA MARINA, embarcarán el día 30 de Junio en el gran vapor "Lafayette" de la Compañía Trasatlántica Francesa, pudiendo regresar el 21 de Agosto o el 21 de Septiembre en los vapores "Cuba" o "Espagne", que salen del puerto de Saint Nazaire.

SEGUNDO GRUPO

BASES PARA LOS VIAJES A LOS ESTADOS UNIDOS

1ª—A partir del 1º de Junio hasta el 15 de Septiembre, aparecerá un cupón en la primera plana de ambas ediciones del DIARIO DE LA MARINA.

2ª—Por cada diez de estos cupones que se presenten en las oficinas de los Regalos del DIARIO, o se remitan por correo, se recibirá un vale numerado para el sorteo de los 25 pasajes con sus dietas, "tickets", etc., a los Estados Unidos.

3ª—Los cupones que se presenten pueden corresponder todos a un mismo día o días diferentes.

4c—Los cupones pueden cambiar la forma y el texto, pero serán admitidos durante todo el tiempo señalado para el canje.

5ª—El último cupón, que será publicado el día 15 de Septiembre, se admitirá para su canje, por los vales numerados, hasta el 25 del mismo mes.

6ª—Los 25 pasajes de ida y vuelta a los Estados Unidos, con sus dietas, se sortearán el último domingo de Septiembre, en un lugar de libre entrada, señalado oportunamente y en presencia de las autoridades correspondientes, de un notario y de los gerentes del DIARIO.

7ª—El sorteo se verificará de la misma manera que ha quedado establecida para los viajes a España o Francia, o sea por medio de las ruedas numeradas.

8ª—Los 25 pasajes de ida y vuelta a los Estados Unidos y dietas, los obtendrán aquellas personas que posean los vales iguales a los números que hayan resultado agraciados.

9ª—Los favorecidos con estos viajes presentarán en la Administración del DIARIO DE LA MARINA el vale premiado, cuyo nombre escrito en el mismo habrá de corresponder a la matriz que queda archivada.

11ª—Los poseedores de los vales premiados podrán traspasar sus derechos a otra persona, cumpliendo los requisitos legales de cesión.

11ª—El DIARIO DE LA MARINA tendrá el derecho de exigir a los premiados la debida identificación.

12ª—Los agraciados con los viajes para presenciar la Serie Mundial de Base Ball en los Estados Unidos, embarcarán con la debida anticipación, una vez anunciada la fecha del inicio de los juegos, por cualquiera de las líneas de vapores existentes.

TERCER GRUPO

REGALOS DE NAVIDAD

Estos valiosos obsequios que hace el DIARIO DE LA MARINA a sus lectores en el año 1926, serán distribuídos en la misma forma que los viajes a España o Francia y Estados Unidos, rigiendo, por tanto, las mismas cláusulas 1a., 2a., 3a., 4a., 5a., 7a., 9a., 10a. y 11a.

El cupón correspondiente a los Regalos de Navidad empezará a publicarse en ambas ediciones del DIARIO DE LA MARINA el día 16 de Septiembre, hasta el 10 de Diciembre que aparecerá el último.

El canje de cupones por vales numerados terminará el día 20 del referido mes de Diciembre y el sorteo se verificará en la mañana del 23.

Acerca de cómo se combinarán los cupones del tercer grupo, daremos próximamente completos detalles.

LOS CUPONES DE NUESTROS REGALOS DE VIAJE

Como hasta el día 2 de Enero no se abrirá nuestra oficina de obsequios, rogamos no manden hasta entonces los cupones para canjear por los vales numerados.

Estos deben dirigirse en la siguiente forma:

DIARIO DE LA MARINA
Departamento de Obsequios.
Apartado 1010.

ORDOÑEZ DICE:

Habana, 25 de noviembre de 1925.

Señor Bernardo Barrié.
O'Reilly número 57.
Habana.

Muy señor mío:

Después de oir mis discos, de los cuales es usted agente único, no vacilo en afirmar que ellos reproducen, con verdadera exactitud, mi estilo y mi voz. Así me lo aseguran también, en infinidad de cartas de felicitación que recibo a diario, mis amigos y admiradores.

Crea usted, pues, que, como artista amante de mi carrera y celoso de mi prestigio, estoy satisfecho del trabajo que he realizado y orgulloso de haber perpetuado mi voz en unos discos tan perfectos.

Suyo affmo. y s. s.
Augusto Ordóñez.

Discos Dobles de 10" a $1.50

153.147	LOS GAVILANES.	Salida de Juan.
	LOS GAVILANES.	Milonga.
153.123	LOS GAVILANES.	La quiero.
	LA BAYADERA.	¡Oh, Bayadera!
153.143	DIOS SALVE AL REY.	Salida del Rey.
	DIOS SALVE AL REY.	Venía mi pastora.
153.145	DIOS SALVE AL REY.	Canción bohemia.
	DIOS SALVE AL REY.	El doblón.
153.140	LAS GOLONDRINAS.	Se reía.
	LAS GOLONDRINAS.	Estrella de mi camino.

Bernardo Barrié

O'REILLY, 57, (casi esquina a Aguacate). TELEFONO A-8262.
HABANA.

C 11342 alt. 2d 15

En las Carreras

Medias Snugfit

DESPUÉS de cada carrera viene el desfile de las mujeres hermosas que provocan murmullos de admiración al lucir las últimas creaciones de la moda: atrevidos sombreros que adornan hermosas cabecitas, elegantes vestidos que ciñen el cimbreante talle, diminutos zapatitos que causarian envidia a Cenicienta y medias Snugfit que realzan la belleza de bien torneada pantorrilla.

Las medias Snugfit se ajustan a la pierna sin oprimirla. Las damas de buen gusto las prefieren porque son de corte perfecto, de tejido exquisito, de colores de moda.

De venta en todas las buenas tiendas

↔

Pida, al comprar: Snugfit sin vacilar

Snugfit

SNUGFIT HOSIERY COMPANY
NEW YORK CITY, E. U. A.

HABANERAS

(Viene de la página 10)

ALBERTO RUIZ

Nueva residencia.

De un **confrére** querido.

Trátase de Alberto Ruiz, el cronista de **El Mundo**, tan leído, tan popular.

Pláceme anunciar su traslado para la casa de la calle H, número 149, entre 15 y 17 en la barriada del Vedado.

Allí está desde hace días.

¡Felicidades!

REGRESO

De vuelta.

Florence Steinha...

En el vapor **Siboney** y acompañada de sus señores padres, regresó la encantadora señorita de su viaje a Nueva York.

Más viajeros.

Por la ruta de la Florida.

Están de nuevo en su residencia de las Alturas de Almendares, después de una corta temporada en el Norte, el distinguido hacendado Marcelino García y su interesante esposa, María Alfonso.

Llegó con ellos la gentil señora Gabriela García de Robau.

¡Mi bienvenida!

SAINT CLAUS

En su reinado.

Grande, poderoso.

Llega en estos días pascuales **Los Reyes Magos**, el Palacio de los Juguetes, en su antigua sede de la Avenida de Italia.

Se ve invadido a todas horas y en todos momentos.

Van grandes y chicos.

En legión.

No es posible concebir todo lo que encierra **Los Reyes Magos** en juguetes de todos tamaños, de todas clases y de todos precios.

Una maravilla!

Enrique FONTANILLS.

DE INSTRUCCION PUBLICA

JUNTA DE INSPECTORES DE LA UNIVERSIDAD NACIONAL

Ayer se efectuó una sesión extraordinaria por la Junta de Inspectores de la Universidad Nacional en el despacho del señor Secretario de Instrucción Pública, asistiendo los doctores Presno, Velasco, García Cañizares y Costales Latatú.

Esta reunión se consagró, según informraon sus miembros, a un cambio de impresiones.

BECA DE MUSICA EN EUROPA

El tribunal de oposiciones reunido en la Academia Municipal de Música de la Habana con el fin de proveer una plaza de pensionado de música en Europa, terminó sus tareas adjudicando dicha beca, por mayoría absoluta de votos, al joven pianista señor Adolfo Araco y Bernedo.

ESCUELAS PRIVADAS

Por el doctor Fernández Mascaró, Secretario del Departamento, ha sido autorizado el establecimiento de las siguientes escuelas privadas:

1.—"Colegio Zaldívar", calle 10 de octubre, número 652 y 654, Víbora, dirigida por Juan Francisco Zaldívar Goty, natural de la Habana.

Auxiliares: Eduardo Pulgarón Muñoz, Ramiro Guerra Sánchez, José J. Rodríguez Feo Almeida, Armando G. Menocal, Augusto G. Menocal, Manuel Lorenzo García, Rafael Huguet Montejo, Julia Pelaez Aguiar, Armando García Pita e Isabel Sabatés Sariol.

Alumnos: 140.

2.—"Institución Inclán", calle de Carmen entre Figueroa y Cortina, Víbora, dirigida por José Misiori, natural de Italia.

Auxiliares: Tiburcio Pérez, Jesús Marceliani, Santiago Martín, Esteban Ruiz y José María González.

Alumnos: 162.

3.—"Carmen", calle de Cadiz número 63 y medio, Habana, dirigida por Carmen Villar Alvarez, natural de esta ciudad.

Alumnos: 16.

4.—"Gertrudis Sánchez" calle de Princesa número 33, Habana, dirigida por Gertrudis Sánchez Rueda, natural de esta ciudad.

Auxiliar: María Luisa Sánchez Rueda.

Alunmos: 19.

5.—"Santa María", calle de Cienfuegos número 17, Habana, dirigida por María de la Luz Mendoza, natural de Cadiz, España.

Auxiliar: María de la Luz Breñoso y Mendoza.

Alumnos: 35.

6.—"Cuba", Avenida de la República número 336, dirigida por Abelardo Castellanos, natural de la Habana.

Auxiliares: Eurípedes Salmerón Antonio Abreu e Ignacio Franca.

Alumnos: 265.

RELAMPAGO

Cura Dolores de Muelas

Sin quemar la boca, sin molestar, en corto tiempo, un algodón húmedo en RELAMPAGO, en solo segundos quita el dolor.

RELAMPAGO

NO QUEMA LA BOCA

Las buenas madres tienen RELAMPAGO en su casa y así evitan mortificaciones a sus hijos.

Todas las Boticas venden RELAMPAGO

PARA LAS PASCUAS

Son muchas y de distintas clases, las fiestas que se efectuarán en **Pascuas y Año Nuevo.**

Para acudir a ellas luciendo bien, acuda usted, señora, por su calzado a

TRIANON

la casa del calzado original y selecto, la más popular y acreditada de la Habana.

Vea nuestros modelos.

Hnos. ALVAREZ

Neptuno y San Nicolás.
Teléfono A-7004.

C 11610 1d 24

EMPLASTO MONOPOLIS

De José Grisi

El más eficaz para TUMORES, LLAGAS, QUEMADURAS, GRANOS, UÑEROS, GOLPES, HERIDAS y todas las enfermedades de la piel.

50 AÑOS DE EXITO CONSTANTE

En droguerías y boticas.

PARA LA INAUGURACION

del Hotel Almendares, adquiera uno de los elegantes modelos acabados de recibir.

En todos los colores de moda, en tacón y medio tacón.

Le Palais Royal

OBISPO Y VILLEGAS
TELEFONO A-3632

C 11587 1d 24

A COMER

QUE NO HAY NADA QUE TEMER!!

Puede usted hacer la hazaña
de comerse dos lechones,
que tomando **Carabaña...**
¡ríase de indigestiones!

AGUA DE CARABAÑA

(El Purgante Universal)

MEDINA Y MARTI

DESEAN A USTED

UNAS FELICES PASCUAS Y UN PROSPERO AÑO NUEVO

Y a la vez tenemos el gusto de ofrecerle un surtido inmenso de juguetes y objetos tanto en plata como en porcelanas, propios para regalos, a precios sumamente reducidos.

Medina y Martí

58097 1 d-24 Dc

Ni un sólo defecto

desfigura la apariencia perfecta de su cutis. Todo defecto de la piel, ya sea permanente o temporal, queda admirablemente escondido. Reduce el color que no es natural, y corrige las pieles que tienen apariencia grasosa. Sumamente antiséptica.

Envíe 15¢ para una muestra

FERD. T. HOPKINS & SON
New York

Crema Oriental
de Gouraud

VAJILLAS DE PORCELANA

Y SEMI-PORCELANA, una gran variedad de estilos.

CRISTALERIA BACCARAT

SAN LUIS Y PORTIEUX, más de 50 dibujos nuevos.
PRECIOS EQUITATIVOS

"LA AMERICA"

AVENIDA DE ITALIA (Galiano) 113

Anuncios Trujillo Marín C 11410 7d 18

KORA KONIA

El antídoto de la humanidad contra las consecuencias del clima tropical, *salpullidos*, eczemas, desolladuras y otras infecciones cutáneas.

Proteje y ayuda a cicatrizar heridas, evitando la formación de úlceras.

Polvos Kora Konia; en droguerías y farmacias.

The Mennen Company
Newark, N. J., U. S. A.

REGALOS

PASCUAS Y AÑO NUEVO

JOYAS, RELOJES, PLATA PINA
CARTERAS, NOVEDADES, PLUMAS-FUENTE

MAS BARATO Y CON MUSICA

ESQUERRE Obispo 106

[FRENTE A LA MODERNA POESIA]

NINGUNO MEJOR PARA

NOCHEBUENA

que el exquisito

MOSCATEL QUINCARNE

Lo importa "La Vinatera"

Anuncios Trujillo Marín C 11615 1d 24

¿Qué ha pasado con la mujer inatractiva?

Las señoras y señoritas están cada día acentuando más y más su belleza natural.

Lo demuestran tantas mujeres lindas que se ven en todas partes, con unos cutis adorables, frescos, suaves y tentadores, que parece que ya no hay más mujeres inatractivas.

Hoy la mujer que los hombres admiran, conserva su belleza con aceites de Palma y Olivo, mezclados científicamente en el jabón Palmolive.

Aceites de Palma y Olivo—nada más—dan a Palmolive su color verde natural.

Advertencia

No todo jabón verde es Palmolive. Palmolive tiene una envoltura verde con una faja negra. Jamás se vende desenvuelto.

THE PALMOLIVE COMPANY
(Delaware Corp.)
Manzana de Gómez 451, Habana

10 cts la pastilla

LA LUCHA

EN ZAPATOS PARA ESTE INVIERNO

PIDA NUESTRO CATALOGO

CERVEZA: ¡DEME MEDIA "TROPICAL"!

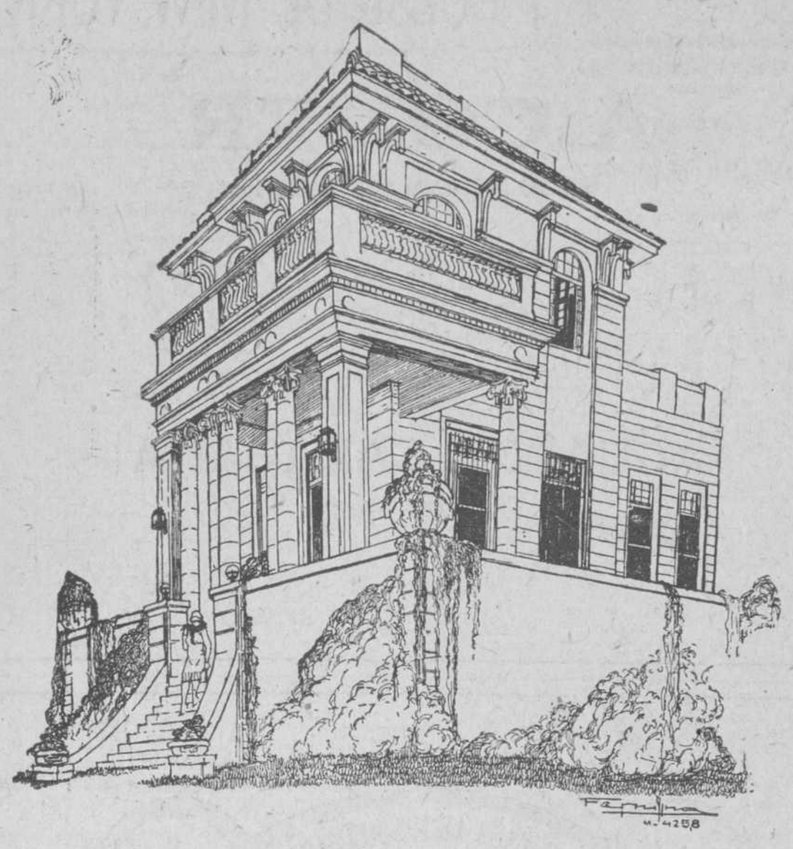

Fabrique ahora

Hay una buena demanda para alquilar casas en el Reparto Ampliación de Almendares.

Fabrique ahora!

Mendoza y Ca.

Obispo 63

C 11577 2d 23

UN VIGILANTE DENUNCIO HABER VISTO EN LA CALLE A UNA MUJER CONDENADA A 30 DIAS DE ARRESTO

El vigilante vió a la interesada en unión de un escolta ir al banco de Córdoba donde extrajo veinte pesos para éste

Continúa la racha de robos.—Otras noticias de los Juzgados

El vigilante 748, José Asenjo denunció ayer en la sexta estación de policía que encontrándose de servicio por la calle Gloria, había visto salir de la casa número 204, a la blanca Dolores Escrich (a) Lola Escrich, vecina de dicho lugar, la cual al tratar de detenerla, se dió a la fuga en un automóvil en el que iba un escolta de la Cárcel de la Habana y cuya mujer, hace unos días, fué sentenciada por el juez correccional de la sección tercera a treinta días de arresto.

Agregó que fué testigo de lo denunciado el ciudadano Felipe Díaz Huerta, vecino de Gloria 200, y que más tarde había sido informado por el vigilante 1726, J. Basallo, que encontrándose de servicio en la esquina de Monte y Belascoaín, había visto a la referida "Lola", en compañía del escolta apellidado Baquet, penetrar en el Banco de Demetrio Córdova, extrayendo el último, a nombre de la primera la cantidad de veinte pesos.

La causa iniciada con motivo de la denuncia, fué radicada en el juzgado de instrucción de la sección tercera, por infidelidad en la custodia de presos.

LA ACUSO DE ESTAFA

Por los vigilantes números 9 y 1405, fué detenida ayer la blanca Balbina Sierra García, de España, de 25 años, y vecina de Conde número 21, a petición de Angel González Vázquez, de Santiago de Cuba, de 26 años de edad, y vecino de Amargura número 37.

Dijo este último que el día 18 del corriente mes entregó a Balbina la cantidad de $67 con el fin de que comprase unos muebles para su habitación y que la misma se había apoderado del dinero, burlándose de él.

La acusada negó los cargos, siendo dejada en libertad.

ROBO

En la estación de la policía de Regla denunció ayer Juan Gil Gil, de España, de 26 años, sereno de la casa en construcción donde reside, Máximo Gómez 4, que al regresar a la misma después de comer, notó la falta de una maleta pequeña, en la que guardaba $66 moneda española, así como varios documentos y ropas.

PERDIERON LA CARTERA

En la cuarta estación de policía denunció Clara Jiménez, vecina de Venus 57 en Guanabacoa, que en unión de su esposo, viajando en un automóvil, al llegar a la Estación Terminal, dejó abandonada en equél una cartera que contenía 145 pesos.

HALLADO UN AUTO ROBADO

El vigilante 1769, ocupó a la entrada del tejar Pegolotti, sito en Marianao, el auto número 11 972 que le había sido hurtado la noche anterior a Luis Fernández Mallolini, vecino de Campanario 135.

Examinada la máquina por su propietario, le faltaban piezas por valor de ciento veinte pesos.

CICLISTA ARROLLADO

Por el doctor Villiers, médico de guardia en el segundo Centro de Socorro, fué asistido ayer Marzo Fernández Morando, de Camagüey, de 13 años, y vceino de Neptuno 158, de múltiples contusiones y desgarraduras, de carácter grave, diseminadas por el cuerpo, las que le causó al arrollarlo en Virtudes y San Nicolás el auto número 7096, que guiaba el chauffeur Manuel Arias Calviño, de España, de 39 años de edad, y vecino de San Lázaro 293.

El chauffeur quedó en libertad mediante fianza de $200.

RECIBO FALSO

Francisco Valdés Giral, de la Habana, de 56 años, y vecino de Calixto García sin número, reparto San José, denunció en la primera Estación de policía que hace varios días entregó a su hijo Luis Valdés Leandro, de 30 años, y vecino de Escobar 51, la suma de $15 para que le sacara en el Ayuntamiento una chapa para un carretón, entregándole aquél un recibo, con el número 4626, expedido en el Municipio y que en este lugar le manifestaron que el mismo era falso.

ROBO DE PRENDAS

Alberto Cavas Satá, de Siria, de 32 años y vecino de San José 122, denunció en la quinta estación de policía que al regresar a su domicilio advirtió la falta de ropas y prendas por valor de $50.

Agregó que los autores para cometer el hecho violentaron la cerradura de la puerta de la calle.

ROBO DE PRENDAS Y DINERO

Denunció a la Policía el Dr. Antonio Sotolongo Alvarez, abogado, vecino de C. número 194, que de su domicilio le sustrajeron prendas y $150 en metálico. Para ello forzaron una de las puertas de entrada de la casa.

INTOXICACION

Luis Arias Castañedo, de 23 años, vecino del central "Limones", fué conducido a la casa de salud "Covadonga", siendo allí asistido de un agrave intoxicación por haber ingerido tres pastillas de bicloruro con intención de suicidarse.

Se negó a exponer a la Policía las causas que le indujeron a tomar esa determinación.

TEME QUE LA MATE

Denunció en la Sección de Expertos Angela Martínez Díaz, de 48 años de edad y vecina de 11 número 22, que tiene recogida a una mestiza nombrada Julia que la amenazó de muerte con un cuchilo, por haberla regañado.

QUIEREN MATARLE POR HABERLO ACUSADO

Expuso a la Policía Ezequiel Carrillo Arteaga, español, de 37 años vecino de Acierto número 3, que en Concha y Marina, tres individuos a los que no conoce le agredieron navaja en mano, no hiriéndolo gracias a la prontitud con que pidió auxilio, dándose a la fuga sus atacantes. Supone el denunciante que la agresión obedezca a que está pendiente de juicio en la Audiencia una causa contra Avelino Castillo, en el que éste está acusado y quiera intimidarle para qu edeclare a su favor.

DANDO CRANQUE

José Pañer Parreño, de la Habana, de 14 años de edad, vecino de Belascoaín 45, fué asistido en el quinto centro de socorros de la fractura del radio derecho que se causó dando cranque aun automóvil en 23 y 18.

HABIA UN INDIVIDUO EN LA AZOTEA

Victoriano Moya González, vecino de San José 218, dió cuenta a la Policía de que vió en la azotea de su casa aunindividuo, el cual descendió de la misma por uno de los tubos de desagüe, dándose a la fuga.

SEÑORA:—
Una Gran Conveniencia para Vd.

SI HAY algo que represente higiene y conveniencia moderna para la mujer, ese algo es KOTEX, las famosas servilletas sanitarias ultra-absorbentes que han revolucionado las costumbres y la comodidad.

Desde tiempo inmemorial la mujer ha sufrido en silencio de incomodidad, aparte de la molestosa cuestión del lavado. Con KOTEX se suelven ambos problemas. Las servilletas KOTEX deodorizadas son extremadamente suaves no irritan la piel. Hechas de Cellucotton son cinco veces más absorbentes que el algodón. Y después de usadas se disponen de ellas lo mismo que un papel cualquiera, pues, el agua las disuelve.

KOTEX viene en paquetes sanitarios de una docena. Puede obtenerse en farmacias, tiendas, etc., en la caja azul.

KOTEX

Deodorizado — Pídalo por su nombre

Representante para Cuba
RODOLFO QUINTAS, Manzana de Gomez 211, Habana

MUESTRA GRATIS—Mande este cupón confidencial
MISS ELLEN J. BUCKLAND
c/o Cellucotton Laboratories
51 Chambers Street, New York, E. U. A.
Acepto su oferta gratis con la inteligencia de que será enteramente confidencial.
Nombre _____
Dirección _____
Ciudad y País _____
D. M.

BIBLIOGRAFIA

LA "REVISTA CERVANTES"

Atractiva y amena, como todos los meses, llega la Revista Cervantes a nuestra mesa de trabajo. Ojeamos sus páginas y nos encontramos que tanto su presentación, como los artículos y el gusto en compaginar dicha revista, son de lo más pulcro, selecto y artístico. Tiene la "Revista Cervantes," el encanto irresistible de su contenido. Los más notables escritores, los poetas más sensibles y los científicos más reconocidos, colaboran con ella. De cultísima la ha calificado uno de nuestros más geniales críticos de arte y en efecto lo es. La "Revista Cervantes," que dirige con acierto y talento el popular calculista y exquisito literato Luis G. Triay, tiene por norma dar a conocer los escritores, poetas, científicos, pintores, escultores, músicos, etc., etc., más notables de Cuba y España, como también a todos los más destacados artistas en toda América y España.

Nada en ella puede pasarse por alto. Todo es interesante, útil y ameno. Pueden sus editores, los señores R. Veloso y Compañía, ufanarse de ser ellos quienes editan la expresada "Revista."

En el número correspondiente al presente mes, lleva su texto:

Impresiones, de Horacio Maldonado; Rastros Cubanos: Raimundo Cabrera, estudio a pluma del diabujante R. Préstamo; el patrimonio de Ganivet; por E. González Blanco; Guirnalda Cubana: señora Estela Machado de Rivero, Condesa del Rivero, por la inspiradísima poetisa cubana Margot Cernadas; Menéndez y Pelayo; "El Peregrino," por V. Sainz; la España incógnita, por Manuel Aznar; Momentos e instantes poéticos; colección de poesías de R. Marín, Correa, D. Agustini, Marazal, R. de Haro, Shackespeare, Nietzche y Goethe; Divagaciones sentimentales, por Luis G. Triay; Ha muerto D. Antonio Maura, por L. G. T.; Apolíneos, diez sonetos del Conde Kostia; El Diablo se ríe, de Martínez Sierra; Sin distinción de creencias, por Juan Cruz Bustillo; Geología por P. Francisco Marcos y una página de teatros, otra de preguntas y respuestas y algunas más dando noticias de las mejores obras llegadas a la Habana y la producción reciente de Europa. Toda esta lista dice, cuando nosotros callamos y afirma la opinión que ya goza la "Revista Cervantes".

PARA SU ROPA BLANCA
AÑIL "ATLANTIDA"
2 cts. LEGITIMO SARRÁ
BUENAS FARMACIAS Y BODEGAS.

BEBA
EVIAN = CACHAT
LA MAS EFICAZ AGUA DE REGIMEN
AL POR MAYOR
DROGUERIA "SARRA"

COMO OBSEQUIO DE PASCUAS

Vasos de Cristal, con faja, a 5 centavos.
Platos de mesa, de vajilla, a 15 centavos.
Juegos de copas "Cristal BOHEMIA" con 30 piezas, $6.49.
Vajillas INGLESAS, decoradas, con 64 piezas en $12.90.
CUBIERTOS del más corriente al más fino A PRECIOS DE SITUACION.
BATERIAS de todas clases PARA COCINA.
COPAS FINAS PARA AGUA A DIEZ CENTAVOS.

Y por el estilo todo el enorme surtido que encontrará el público en esta casa.

Méndez y Ca., S. en C.

LA 2a. TINAJA, Avenida de S. Bolívar, Reina, 19. Teléf. A-4483
LA CERAMICA, Avenida de Simón Bolívar 81. Teléfono M-5361

C 11555 2d 23

"Uneeda Bakers" Lemon Snaps
Deliciosas para tomarse con bebidas

Las "Uneeda Bakers" Lemon Snaps son deliciosas con té, chocolate, limonada, ponche de frutas, jugo de uvas o con cualquiera otra bebida semejante. Son galletitas ligeramente endulzadas y con un delicado sabor a limón. Siempre frescas.

Cuando tenga usted invitados, sirva "Uneeda Bakers" Lemon Snaps. Son nutritivas y de un sabor delicioso—el encanto de los niños.

Pida siempre "Uneeda Bakers" Lemon Snaps.

N B C Uneeda

Esta es la marca que identifica a los famosos Productos "Uneeda Bakers". Los paquetes sellados con ella contienen solo galletas o bizcochos hechos de los ingredientes más selectos y en las fábricas de galletas más modernas y sanitarias del mundo.

NATIONAL BISCUIT COMPANY

"Uneeda Bakers"

NEVERA
Majestic

Si Vd. necesita comprar una nevera venga a ver la MAJESTIC.

Es toda de porcelana por adentro y por afuera.

El serpentín es desmontable y facil de limpiar.

Interiormente es solo de una pieza sin juntas ni rincones.

Tenemos varios modelos diferentes.

VENGA A VERLAS O ESCRIBA PIDIENDO CATALOGO.

ARELLANO Y CIA
CASA PRINCIPAL: MARTA ARREU (AMARGURA) Y HABANA TEL. A 8279
SUCURSAL: J. G. ZENEA (NEPTUNO) Nº 65 TEL. M 7880
HABANA

CINCO MINUTOS BASTAN PARA ESCOGER EL MEJOR DE LOS REGALOS DE PASCUAS

Un Obsequio que honra a quien lo hace

Todos comentarán con gratitud el regalo de una Duofold

La pluma fuente de puntas negras y color de laca roja, con la banda de oro y la punta que dura 25 años

NI EN valor ni en utilidad tiene rivales la pluma fuente Duofold, cuando de dar un obsequio de Navidad se trata. Ningún regalo—de precio menor de siete pesos—posee los méritos de esta reina de las plumas fuentes.

No es posible que se reciba con más entusiasmo otro dón, que éste que encarna, dentro de su utilidad, un valor real y una elegancia sin segundo.

Su color rojo, atractivo y bello, será como la representación del regocijado espíritu de Pascuas. Ese mismo color impide que la pluma se pierda, porque salta a la vista. Es más hermoso que el oro.

Se trata de una pluma como engarzada en joyas. Sólo los materiales que entran en la fabricación de la punta nos cuestan a razón de $2340 la libra. Esto es tres veces más que el coste de las plumas fuentes ordinarias, porque la punta de la Duofold es de iridio pulido—el metal más duro que se conoce.

Se adapta a todas las manos y no hay que "aprender a usarla." Ningún modo de escribir la tuerce, como lo demuestra la circunstancia de que está en uso en los hoteles, para el registro de huéspedes. Garantizamos su perfección mecánica por 25 años. Ninguna otra pluma tiene esta punta Parker Duofold.

Es preciso, pues, buscar la marca de "Geo. S. Parker—DUOFOLD—Lucky Curve" a fin de impedir la adquisición de imitaciones.

Rivalizo en hermosura con el cardenal

Parker Duofold LUCKY CURVE TAMAÑO DOBLE $9 En Cuba
Con la punta que dura 25 años

Duofold Jr. $7 Igual, pero más pequeña
Lady Duofold $7 Con aro para cadenilla

THE PARKER PEN COMPANY Fabricantes también de Lápices "Lucky Lock" Fábrica y oficinas generales, Janesville, Wis., E. U. A.
Distribuidores: UNION COMERCIAL DE CUBA, S. A., MERCADERES 14, HABANA

BOLSA DE LA HABANA

La sesión celebrada ayer por la Directiva de la Bolsa de la Habana se acordó que los días 24 y 31 del mes actual terminen las operaciones en dicho centro de contratación a las 12 del día.

La cotización oficial correspondiente al día de hoy se efectuará a las diez y media de la mañana.

El cupón de los bonos del cinco por ciento de la Cuban Telephone que están registrados en la Bolsa, lo pagará en lo adelante el National City Bank.

El mercado local de valores rigió firme, pero quieto, sin que se diera a conocer durante el día operación alguna de importancia.

Las acciones de los Unidos, Eléctrica, Cuban Telephone y la mayoría de los valores ndustriales se mantienen firmes.

La Internacional de Teléfonos esta de alza y más firme la Cuba Cane.

En los bonos los precios fueron fáciles con operaciones en las de Cuba, Havana Electric, Cuban Telephone, Cuba Fábrica de Hielo y Papalera.

Las acciones de la American Foreign Power no tienen cotización oficial en la Bolsa.

Cerró el mercado quieto.

COTIZACIÓN DEL BOLSIN

BONOS	Comp.	Vend.
Deud. R. Cuba Speyer	101	104
Deud. R. Cuba D. Int.	95	99
Deud. R. Cuba 4 1|2 por 1914	90	100
Deud. R. Cuba Morgan 1922	96	—
Deud. R. Cuba Puertos	97½	—
Deud. R. Cuba Morgan 1923	103	105
Havana Electric Ry Co.	95½	100
Havana Electric Hipoteca General	94	—
Cuban Telephone Co.	91	94
Papelera Cubana	55¼	60

ACCIONES	Comp.	Vend.
C. Unidos	105	108½
General Electric prefs.	113½	116
Havana Electric comunes	220	—
Telefono preferidas	105	110
Telefono comunes	125	200
Cuban Telephone Co.	112	120
Papelera preferidas	72	80
Papelera comunes	16	19
Manufacturera prefs.	7⅛	10
Manufacturera comunes	2	4
Cervera comunes	2¾	3¼
Cerveza preferidas	100	102
Cerveza comunes	42¾	50

COTIZACION OFICIAL

BONOS Y OBLIGACIONES	Comp.	Vend.
Deud. Cuba Speyer 1904, Sg. Cy 35.000,000	101	103
Deud. Cuba, Deuda Interior 1905, cap. Currency 11.169,800	95	99
Deud. Cuba 1909, 4 1|2 por 100, capital Currency 10.000,000	90	100
Deud. Cuba 1914, Morgan, Sg. Cy 10.000,000	96½	—
Deud. Cuba 1917, Puertos, Sg. Cy 7.000,000	97	—
Deud. Cuba, 1922, 5½ cap. 10.000,000	103	104⅞
Ayuntamiento Habana 1a. hipoteca, cap. Currency 6.000,000	102	—
Ayuntamiento Habana 2a. hipoteca, cap. Currency 2.555,000	96	98
Acueducto Territorial, capital 10.000,000	85	—
Acueducto, cap. $400,000	90	97
Cervecera, capital Currency 2.000,000	104¼	105¾
Ferro de Avila, capital Cy 100,000	Nominal	
Frigoríficos, capital pesos 1.500,000	Nominal	
Hipotecaria, cap. $200,000	Nominal	
Cuba, cap. Cy 4.000,000	105	115
Azucarera, capital Currency 1.000,000 pesos	Nominal	
Havana Electric (Consolidados) capital Currency 5.972,561	96	—
Havana Electric, Hipotecaria general, capital Cy 15.000,000	94	94⅞
Cervecera, capital pesos 2.500,000	55¼	57
Manufacturera, cap. pesos 2.500,000	55	56¾
Almacenes de Hielo, cap. $500,000	56⅝	77
Central de Hielo, capital $500,000	Nominal	
Nueva Fábrica de Hielo, bonos $3.000,000	104½	108⅞
Nueva Fábrica de Hielo, obligaciones $3.000,000	103	106¼
Noroeste, capital Currency 3.000,000	Nominal	
Papelera serie A, capital $500,000	102	105
Papelera serie B, capital $800,000	69	84
Santiago, capital Currency 1.500,000	Nominal	
Teléfono, capital libras esterlinas 2.000,000	91	94
Teléfono (Conv Col.) capital Cy 2.500,000	Nominal	
Unidos, capital libras esterlinas 2|830,000	85	—
Urbanizadora, capital pesos 2.000,000	Nominal	

ACCIONES	Comp.	Vend.
Accidentes, cap. $250,00	Nominal	
Agrícola, capital 250,000 pesos	Nominal	
Banco Territorial, capital $5.000.000	40	—
Banco Territorial, benf., cap. $5.000,000	1	—
Calzado, prefs. cap. Cy 500,000	25	50
Cervecera prefs., capital 500,000	136	—
Ciego de Avila, capital Cy 1.200,000	Nominal	
Cienfuegos, capital pesos 1.000.000	Nominal	
Constancia Copper, cap. 1.000,000	Nominal	
Constructora, prefs., Currency 2.000.000	Nominal	
Constructora comnes cap. $3.000,000	Nominal	
Cuba Cane, prefs., cap. Cy 50.000,000	30	—
Cuba Cane, comunes, cap. Cy 50.000,000	7	—
Cuba R. R. capital Cy 10.000,000	70	—
Cuban Central, preferidas cap. Cy 900,000	Nominal	
Cuban Central comunes, cap. Cy 900,000	Nominal	
Cuban Tire preferidas capital $781,100	Nominal	
Cuban Tire comunes cap. 2.563,000	Nominal	
Curtidora, capital pesos 400,000	Nominal	
Gibara, capital Currency 300,000	Nominal	
Havana Electre prefs., cap. Cy 21.000,000	113¾	116½
Havana Electric comunes cap. Cy 15.000,000	220	—
Industrial Cuba, cap. pesos 250,000	Nominal	
Jarcia preferidas, captal 2.500,000	100	102¼
Jarcia comunes, cap. pesos 3.500,000	42¾	45
Licorera comunes capital $8.000,000	2¾	3¼
Lonja, preferidas, capital Cy 200.000	102	—
Lonja comunes capital Cy 200,000	221	—
Manufacturera, preferidas cap. $5.000,000	7½	9
Manufacturera, comunes, cap. $6.000,000	1¾	4
Matadero cap. $1.000,000	Nominal	
Naviera, preferidas, capital Cy 2.000,000	70	80
Naviera, comunes, capital Cy 4.000,000	16	19
Nueva Fábrica de Hielo, cap. $3.000,000	400	—
Perfumería prefs. capital $1.400,000	60	73
Perfumería, comunes, capital $1.850,000	14	20
Pesca, preferidas, capital $1.000,000	100	—
Pesca, comunes, capital $1.500,000	28	40
Préstamos, capital pesos 500,000	Nominal	
Santiago, capital Currency 1.500,000	Nominal	
Sancti Spiritus, cap. Cy 39,800	Nominal	
Teléfono prefs., capital 2.000,000	105	108¾
Teléfono comunes, capital Cy 5.000,000	125	200
Tel. Internacional, cap. Cy 25.000,000	113	118
Trust, cap. $5.000.000	Nominal	
Unidos, captal libras esterlinas 6.859,970	104	108½
Union Oil, capital pesos 1.000,000	Nominal	
Unión Nacional preferidas, cap. $750,000	Nominal	
Unión Nacional, benef., cap. $750,000	Nominal	
Urbanizadora, prefs., cap. $1.500,000	Nominal	
Urbanizadora, coms., captal $3.000,000	Nominal	
Metropolitan Auto	120	—

COTIZACION DEL FRANCO

El franco francés se cotizó ayer al cierre del mercado, a razón de

26 FRANCOS 95 CENTIMOS

por cada dollar.

REVISTA DE VALORES

NUEVA YORK, diciembre 23. (Asociated Press).—Un sensacional avance de más de 17 puntos en American Can, que estableció un record alto a 283, caracterizó la reanudación del amplio movimiento de compra en la sesión de la bolsa de hoy. Las ventas casi legaron a 1.600.000 acciones.

El entusiasmo alcista fué creado por las noticias de un gran consumo de aceros contenidas en la revista semanal del mercado. La continuación del 6 0-0 como tipo de los préstamos sin interés, no fué tenida en cuenta. Después de cerrada la bolsa, el Banco Federal de Reserva anunció que su tipo de redescuento no había cambiado, siendo de 3 1-2 0-0.

La demanda para American Can estuvo basada en las noticias de las utilidades que habían obtenido las nuevas acciones y la posibilidad de un dividendo extraordinario de $2.00 al año La fuerza de la General Electric, que logró una ganancia de cinco puntos a 329 y bajó después a 325, estuvo asociada a los rumores de otra distribución especial a los accionistas.

Las acciones de cobres avanzaron debido al inusitado consumo de dicho metal en el primer trimestre del próximo año. American Smelting ganó cerca de 4 puntos a 136.

Las petroleras respondieron a las estadísticas constructivas publicadas hoy, estableciendo nuevas cotizaciones máximas para el año Barnsdall y Pacific.

United States Steel comunes ganaron más de 2 puntos a 135 7-8 y bajaron después a 135.

Atlantic Coast Line fué la característica del grupo ferroviario avanzando más de 12 puntos a 266 1-2 al anunciarse la implantación de un programa que se espera produzca grandes utilidades el próximo año.

Los préstamos sin plazo fijo se sostuvieron firmes todo el día al 3 0-0.

REVISTA DE CAFÉ

NUEVA YORK, diciembre 23. (Por The Associated Press).—El mercado local del café abrió irregular con alza de 8 puntos a una baja de 4 y cerró firme con ganancias netas de 5 a 12 puntos. Se ofrecieron 4.250 sacos sobre contratos de diciembre, pero la oferta no logró deprimir el mercado, que desarrolló un fuerte tono. Las ventas se calcularon en 59.000 sacos.

Mes	Cierre
Diciembre	16.82
Enero	16.80
Marzo	16.75
Mayo	16.57
Julio	16.28
Septiembre	15.84

REVISTA DE BONOS

NUEVA YORK, diciembre 23. (Por The Associated Press).—En la sesión del mercado de bonos no se registró variación alguna en el carácter de la misma. Los movimientos irregulares de las cotizaciones no lograron afectar al tono firme de los mercados.

Las noticias favorables, procedentes del campo ferroviario, incluso las grandes utilidades de noviembre y el record del tráfico de fletes, crearon mayor demanda para las obligaciones ferrocarrileras. Chesapeake and Ohio convertibles del 5 avanzaron más de 3 puntos y ganancias de 1 a 2 puntos se registraron por otras emisiones de alta cotización.

Acontecimientos especiales contribuyeron a dar fuerza a varias emisiones industriales. La declaración de un dividendo extraordinario por la American Ice Company, motivó un alza de más de 2 puntos en sus bonos convertibles del 7. Otros renglones fuertes fueron Pan American Petroleum del 6 e International Telephone del 5.1|2.

Los bonos franceses carecieron virtualmente de movimiento, reflejando la languidez que prevalece en la lista extranjera. Las obligaciones belgas bajaron ligeramente, pero Sao Paulo del 8 avanzó un punto al anunciarse que un gran empréstito para dicho país se flotaría en Londres.

Notas de Wall Street

NUEVA YORK, diciembre 23. (Asociated Press).—El asiento de Reginald Wallave en la bolsa ha sido vendido a Paul J. Nujent, de Nework, por $110.000. La venta anterior se hizo por $117.000.

La reunión en la Foundation Company fué aplazada hasta el próximo lunes. Se espera que un desembolso del 40 0-0 sobre las acciones comunes clase A, será declarado en esta reunión.

ALGO EXQUISITO

lo constituyen las

Butifarras de Blanes Santagna

PLATO SELECTO Y SUCULENTO

En todas las tiendas de víveres bien surtidas.

Ventas por mayor: **M. ORIOL, S. en C.,** *Obrapia 24*

TELEFONO A-2440.

COMERCIANTES

Próximo a terminarse la construcción del "Edificio Linaje", en la mejor esquina de Pinar del Río — Martí y Vélez Caviedes—se alquilan dos locales de 7.20 metros de frente por 30 de fondo.

DEMAS INFORMES:

SOBRINOS DE NAZABAL

MURALLA 70, HABANA. APARTADO 441

HABANA CLEARING HOUSE

AVISO

Los Bancos asociados a la Habana Clearing House han acordado, con motivo de las fiestas de Navidad y Año Nuevo, suspender las operaciones a las doce del día, los Jueves 24 y 31 del actual.

Habana, Diciembre 22 de 1925.

N. GELATS,
Presidente.

C 11546 — 2d 23

Deutsche Gesandtschaft Havana

REVALUACION

El Gobierno del Reich Alemán ha iniciado el canje — cambiándolos contra otros títulos consolidados — de aquellos Bonos de Empréstitos Nacionales que fueron adquiridos por sus tenedores antes del día 1o. de Julio de 1920 y desde entonces no han cambiado de dueño.

Tenedores de esta clase de Bonos que se interesan por el canje, se servirán comunicarlo por escrito lo más pronto posible a la Legación Alemana, Habana, Apartado número 1891.

PRONOSTICO DEL TIEMPO PARA HOY

(Por Telégrafo.)

Casa Blanca, diciembre 23.—DIARIO DE LA MARINA, Habana.—Pronóstico para la mitad occidental de la Isla: buen tiempo hoy y resto de la semana proablemente. Ola fría. Vientos del Nordeste alcanzando fuerza de brisotes.

Mitad oriental: tiempo variable con descenso en la temperatura. Vientos del Norte al Nordeste moderados a frescos.

Estados del tiempo el miércoles, a las siete de la mañana: Estados Unidos, notable alta presión con intensa ola fría en los Estados del Sur, afectando al Golfo de México, dando vientos de la región Norte frescos a fuertes.

Observatorio Nacional.

JULIO B. FORCADE

(Especialista en Bonos)

Miembro de la Bolsa de la Habana

VENDO

ESTAS MAGNIFICAS PRIMERAS HIPOTECAS EN LO MEJOR DE LA HABANA:

$40,000.00 al 7 0|0
$60,000.00 al 8 0|0
$ 4,000.00 al 8 0|0
$74,000.00 al 8 0|0

Oficinas: Banco Nacional 226, 227, 228

Teléfono A-4983

Información Tabacalera

DEL MERCADO DE RAMA

Las terceras de las vegas que Vigil y Corzo compraron en las zonas de Taguasco y Zaza, se acabaron ayer de entregar.

Ya hemos dicho que ese tabaco fué comprado por la firma exportadora Manuel A. Suárez y Compañía, que ayer registró el último lote.

Setecientos noventa y dos tercios es el total de esta operación.

Mr. Martín Broock, que después de haber comprado más de cien tercios a Constantino González y Compañía, se nos antoja que les ha comprado algo más, registró ayer cuarenta tercios de catorcenas de Vuelta Abajo en los almacenes de Antonio González S. en C.

También de Vuelta Abajo, de la zona de Pilotos, ha comprado las clases limpias de una pequeña vega el fabricante tampeño señor Manuel García, de Perfecto García and Brothers, que se encuentra en esta plaza. Vendedor, Facundo Gutiérrez.

Y un fabricante local es posible que a la hora presente haya concertado alguna operación a base de tipos para fábrica de la misma procedencia.

Mark A. Pollack sigue en el mercado mirando octavas de Remedios y, acaso, comprometiendo nuevas partidas de la mencionada clase.

Si esta firma exportadora cierra negocio con dos o tres más de las almacenistas, podría decirse entonces que no quedaban octavas disponibles en el mercado.

Y en éste no ocurrió ayer ninguna otra cosa. Posiblemente la quietud que ha predominado durante la semana, continúa en la próxima.

Después que pase Año Nuevo, es seguro que hemos de ver "otras cosas", incluso los registros de los tercios de octavas que tiene comprados Pollack, como también ha de registrar este exportador las clases limpias de Vuelta Abajo que tiene comprometidas en algún almacén.

ENTRADAS DE TERCIOS

Ayer entraron en la plaza, solamente diez y nueve tercios, procedentes de Puerta de Golpe y consignados aConstantino González y Compañía.

Hasta ayer no había aparecido el propietario de los 105 tercios que llegaron ateayer de Caibarién con consignación ininteligible, y los que se suponía fueran para Tomás Benítez o para García y Traviesa.

MEJORES NOTICIAS

Las recibidas ayer de personas que nos han escrito desde varias zonas de Vuelta Abajo, son menos desagradables, pues aseveran que en muchos lugares los daños causados por las lluvias de la pasada semana, no tendrían consecuencias merecedoras de tenerse en cuenta, si la temperatura fría que disfrutamos persiste por varios días.

En la provincia de Santa Clara, o en sus principales zonas tabacaleras, no había llovido hasta la hora de anteanoche que pasó el tren por Zaza del Medio y trajo a personas que anoche nos informaron en ese sentido.

En dichas zonas están muy adelantadas las siembras y muchos vegueros ahn de terminarlas en los próximos días.

MERCADO DE CAMBIOS

(Por The Associated Press)

COTIZACION MONETARIA

NUEVA YORK, diciembre 23.
INGLATERRA: Libra esterlina. Par 4.86 5|8 por soberano.
Cable ..... 4.84.9|16
Demanda 4.85
Sesenta días ..... 4.80.3|16
ESPAÑA: Par 19.3 centavos por peseta.
Demanda 14.23
FRANCIA: Par 19.3 centavos por franco.
Demanda 3.69
Cable 3.69½
SUIZA: Par 19.3 centavos por franco
Demanda 19.31
BELGICA: Par 19.3 centavos por franco.
Demanda 4.52¾
ITALIA: Par 19.3 centavos por lira.
Demanda 4.03¾
Cable 4.03¾
SUECIA: Par 26.8 centavos por corona.
Demanda 26.82
HOLANDA: Par 40.2 centavos por florín.
Demanda 40.13
GRECIA: Par 19.3 centavos por dracma.
Demanda 1.29½
NORUEGA: Par 26.8 centavos por corona.
Demanda 20.30
DINAMARCA: Par 26.8 centavos por corona.
Demanda 24.80
CHECOESLOVAQUIA: Par 20.3 centavos por corona.
Demanda 2.96
YUGOESLAVIA: Par 19.3 centavos por dinar.
Demanda 1.77½
RUMANIA: Par 19.3 centavos por lei.
Demanda 0.46½
POLONIA: Par 19.3 centavos por zloty.
Demanda 10.50
ALEMANIA: Par 23.82 centavos por marco.
Demanda 23.80
AUSTRIA: Par 14.07 centavos por chelín.
Demanda 0.14
CHINA: Par $1.0278 por tael.
Demanda 77⅞
JAPON: Par 49.8 centavos por yen.
Demanda 43⅛
ARGENTINA: Par 42.44 centavos por peso.
Demanda 41.50
BRASIL: Par 32.45 centavos por mil reis papel.
Demanda 14.30
MONTREAL: Par 100 centavos por dollar.
Demanda ..... 99.29|32

PLATA EN BARRAS

Plata en barras 68⅞
Pesos mejicanos .....

BOLSA DE MADRID

MADRID, diciembre 23.
Las cotizaciones del día fueron las siguientes:
Libra esterlina: 27.25 pesetas.
Franco: 34:19 pesetas.

BOLSA DE BARCELONA

BARCELONA, diciembre 23.
El dollar se cotizó a 7.05 pesetas.

BOLSA DE PARIS

PARIS, dicembre 23.
Los precios estuvieron hoy inciertos.
Renta del 3 por 100: 47.25 frs.
Cambios sobre Londres: 130.28 frs.
Empréstito del 5 por 100: 52.30 frs.
El dollar se cotizó a 26.94 frs.

BOLSA DE LONDRES

LONDRES, diciembre 23.
Consolidados por dinero: 54 7|8.
United Havana Railway: 100.
Empréstito británico del 5 por 100: 100 3|8.
Empréstito británico del 4 1|2 por 100: 94 3|4.

BONOS DE LA LIBERTAD

NUEVA YORK, diciembre 23.
Libertad 3 1|2 por 100: Alto 99.24; bajo 99.22; cierre 99.24.
Primero 4 por 100: sin cotizar.
Segundo 4 por 100: sin cotizar.
Primero 4 1|4 por 100: Alto 101.26; bajo 101.24; cierre 101.24.
Segundo 4 1|4 por 100: Alto 100.22; bajo 100.18; cierre 100.19.
Tercero 4 1|4 por 100: Alto 100.26; bajo 100.23; cierre 100.26.
Cuarto 4 1|4 por 100: Alto 102; bajo 101.30; cierre 101.31.
U. S. Treasury 4 por 100: Alto 102.30; bajo 102.27; cierre 102.27.
U. S. Treasury 4 1|4 por 100: Alto 106.13; bajo 106.9; cierre 106.12.
Internacional Tel. and Tel. Comp.: —Alto 117 3|8; bajo 113 3|4; cierre 116 3|4.

VALORES CUBANOS

NUEVA YORK, diciembre 23.
Hoy se registraron las siguientes cotizaciones a la hora del cierre para los valores cubanos:
Deuda Exterior 5 1|2 por 100, 1953. —Alto 100 3|4; bajo 100 3|4; cierre 100 3|4.
Deuda Exterior 5 por 100, 1904.—Alto 99 3|8; bajo 99 3|8; cierre 99 3|8.
Deuda Exterior 5 por 100, 1949.—Alto 97 1|2; bajo 97 1|2; cierre 97 1|2
Deuda Exterior 4 1|2 por 100, 1949. Cierre 88 3|4.
Cuba Railroad 5 por 100 de 1952.—Cierre 88 5|8.
Havana E. Cons. 5 por 100 de 1952 Cierre 94 3|4

BONOS EXTRANJEROS

NUEVA YORK, diciembre 23.
Ciudad de Burdeos, 6 por 100 de 1949. — Alto 83; bajo 82 1|2; cerre 82 1|2.
Ciudad de Lyon, 6 por 100 de 1919. Alto 82 1|2; bajo 82 1|2; cierre 82 1|2.
Ciudad de Marsella, 6 por 100 de 1949.—Alto 82 1|2; bajo 82 1|2; cerre 82 1|2.
Empréstito alemán del 7 por 100 de 1949.—Alto 101 1|2; bajo 101; cierre 101 1|4.
Empréstito francés del 7 por 100 de 1949.—Alto 87 7|8; bajo 87 1|2; cierre 87 3|4.
Empréstito holandés del 6 por 100 de 1954.—Alto 104; bajo 103 7|8; cerre 104.
Empréstito argentino del 6 por 100 de 1957.—Alto 96 1|2; bajo 96 1|4; cierre 96 1|2.
Empréstito de la República de Chile del 7 por 100 de 1957.—Alto 100 3|4; bajo 100 1|2; cierre 100 1|2.
Empréstito de Checoeslovaquia del 8 por 100 de 1951.—Alto 101 1|4; bajo 101; cierre 101 1|8.

VALORES AZUCAREROS

NUEVA YORK, diciembre 23.
American Sugar. — Ventas 500.—Alto 75 3|8; bajo 75; cierre 75.
Cuban American Sugar. — Ventas: 1.800.—Alto 22 7|8; bajo 22 3|8; cierre 22 3|4.
Cuba Cane Sugar.—Ventas 600.—Alto 8 5|8; bajo 8 5|8; cierre 8 5|8.
Cuba Cane Sugar prefs. — Ventas 5.200.—Alto 42 1|4; bajo 41 3|8; cierre 41 7|8.
Punta Alegre Sugar.—Ventas 600. —Alto 39 1|8; bajo 39; cierre 39.

DIARIO DE LA MARINA S. A.

De acuerdo con lo preceptuado en los Estatutos Sociales y de orden del señor Presidente, cito, por este medio, a los señores accionistas del DIARIO DE LA MARINA, S. A., para la Junta General Extraordinaria que deberá celebrarse el día cuatro de enero de mil novecientos veintiseis, a las cuatro de la tarde, en el edificio de la Compañía, con el objeto de tratar sobre la modificación de los Estatutos Sociales, de acuerdo con el proyecto aprobado por la Junta Directiva. Los Estatutos están visibles a todas horas hábiles hasta el día de la junta, en las oficinas de esta Secretaría.

Habana, veinticuatro de Diciembre de mil novecientos veinticinco.

El Secretario,
Lcdo. Manuel Abril y Ochoa.

COTIZACION DE LA PESETA

La peseta española se cotizó ayer al cierre del mercado a razón de

7 PESETAS 06 CENTIMOS

por cada dollar.

REVISTA DE AZUCAR

NUEVA YORK, diciembre 23. (Por The Associated Press).—En el mercado del crudo continuó prevaleciendo la calma, aunque se cree que las refinerías están demostrando ahora un interés mucho mayor por los crudos a 2 5|16 centavos costo y flete para embarque en la primera quincena de enero. Sin embargo, los vendedores, que esperan un importante movimiento de compra en breve, no están dispuestos a ofrecer azúcar a menos de 2.3|8 centavos, a cuyo precio existe una buena cantidad disponible. Los corredores locales expresaron la opinión de que las refinerías de fuera del puerto podían estar interesadas en los crudos a 2 11|32 centavos si les fueran ofrecidos en firme a ese precio. La única venta anunciada hoy fué de 5.00 sacos de Cuba, embarque en la primera quincena de enero, a un operador, a 2 11|32 centavos, quedando el precio local sin variación a 4.11 centavos.

FUTUROS EN CRUDOS

El mercado d e futuros en crudos abrió desde sin cambio a 5 puntos más alto con motivo del movimiento de compra en septiembre, teniéndose entendido que estas operaciones se hicieron por cuenta de bajistas franceses. Los precios cedieron de 2 a 3 puntos a causa de alguna liquidación, junto con ventas por varios intereses productores. El mercado cerró desde un punto neto más bajo a 3 más alto, con ventas de 65.000 toneladas.

Diciembre	238	239	237	237	237
Enero	232	235	232	232	232
Febrero	...	...	...	...	...
Marzo	240	243	240	241	241
Abril	...	...	...	...	...
Mayo	256	257	254	254	254
Junio	...	...	...	...	...
Julio	267	268	264	265	265
Agosto	...	...	...	...	269
Septiembre	277	277	274	275	275
Octubre	...	...	...	...	...
Noviembre	...	...	...	...	...
1926 Dic.	284	284	281	282	282

AZUCAR REFINADO

Prácticamente todas las refinerías de New York que cotizan a 5.50 está aceptando los negocios que se les presentan a 5.30 centavos. Algunos azúcares de segunda mano continúan llegando al mercado a 5.20 centavos. Por lo demás el mercado permanece sin variación, cotizando la Federal a 5 centavos y aceptando sólo negocios sujetos a confirmación.

CLEARING HOUSE

Las compensaciones efectuadas ayer entre los Bancos asociados al Habana Clearing House ascendieron a la cantidad de $2.812,449.18.

BOLSA DE NEW YORK

DICIEMBRE 21

Publicamos la totalidad de las transacciones en Bonos en la Bolsa de Valores de New York.

BONOS

9.321.000

ACCIONES

1.584.600

Los checks canjeados en el Clearing House de New York, importan

1.043.000.000

Acidos - Sodas
Formol
Desinfectantes
Aguarrás - Linaza
Brea
Colores
Cola - Goma
Gelatina
Borax

Casa Turull

MATERIAS PRIMAS PARA INDUSTRIAS

RICLA 2 Y 4

HABANA

Exquisitas Sardinas a la Cazuela

ANTONIO ALONSO, Hijos.- Vigo, España

BOLSA DE NEW YORK

	Cierre
Atl. Bir y Atl. R. R.	11
Amer. Agriculture Chem.	27
Amer. Agriculture pref.	—
American Beet Sugar	32⅝
American Can	283
Atlantic Cost Line	266
Allis Chalmers	94
Anaconda Copper Mining	50½
American Car Foundry	109¼
American Por Pow.	41½
Atlantic Gulf y West I.	65¼
American H. y L. pref.	60¾
American International	—
American Locomotive	118⅛
Ajax Rubber	10¾
American Smelting Ref.	135¾
American Sugar Ref. Co.	75⅝
Atchison	132
American Woolen	41¼
Baldwin Locomotive Works	130⅛
Baltimore y Ohio	92⅜
Bethlehem Steel	47⅞
Calf. Pet.	31½
Canadian Pacific	—
Central Leather	18½
Central Leather pref.	63⅝
Cerro de Pasco	63
Chandler Mot.	47½
Chesapeake y Ohio Ry.	128
Chic, y N. W.	79¾
C. Rock I. y P.	56¾
Chile Copper	33⅞
Cast Iron Pipe	207½
Coca Cola	149⅞
Consolidated Gas	94¾
Corn Products	39
Continental Can	87⅝
Crucible Steel	80
Cuban American Sugar New	22¾
Cuban Cae Sugar com.	8⅝
Cuban Cane Sugar pref.	42⅛
Davidson	40
Delaware y Hudson	148
Dodeg Motors com.	42
Dodge Motors pref.	87¼
Du Pont	226
Erie	37¾
Erie First	44⅛
Endicott Johnson Corp.	—
Elec. Light Pow.	29¼
Mamous Players	107¼
Fisk Tire	22½
General Asphalt	64½
General Motors	116
Goodrich	61⅝
Great Northern	81⅝
Gulf States Steel	92⅝
General Electric	327
Hayes Wheel	44¼
Hudson Motor Co.	111¾
Illinois Central R. R.	122½
International Paper	64¾
Internatl. Tel. y Tel.	116¾
Independent Oil y Gas	33¾
Jordan Motors	46½
Kansas City Southern	48¾
Kelly Springfield Tire	18
Kennecott Copper	55
Lehigh Valley	85⅝
Louisiana Oil	18½
Louisville y Nashville	144
Moon Motor	35¾
Mongomey Ward	80½
Missouri Pacific Railway	38⅝
Missouri Pacifik pref.	88⅞
Marland Oil	56⅝
Mack Trucks Inc.	220
May Stores	—
N. Y. Central y H. River	130½
N. Y. N. H. y H.	45½
Northern Paccific	75¾
National Biscuit	71⅝
National Lead	165
Norfolk y Westrn Ry.	148½
Pacific Oil Co.	65½
Pan Am Petl. y Tran co.	—
Pan Am Pt. class B	77⅝
Pensylvannia	54
Pierce Arrow com	36
Idem idem pref	93
Pitts. y W. Virginia	118¼
Puerto Rico Sugar	89½
Packard Motors	38⅞
Punta Alegre Sugar	39
Pure Oil	29½
Philadelphia y Co.	—
Postum Cereal Comp. Inc.	111⅝
Phillips Petroleum Co.	44¼
Royal Dutch N. Y.	54¼
Radio	43⅞
Reading	87½
Republic Iron y Steel	60
Remington	110¾
St. Louis y St. Francisco	98⅞
St. Louis y Southwestern	65
Seaboad ar Line com	52½
Seaboad ar Line pref	48
Sears Roebuck	232½
Sinclair Oil Corp.	21⅝
Southern Pacific	100½
Southern Railway	119¼
Studebaker Corp	56¾
Stdard Oil (of New Jersey	43¾
Sims Petroleum	—
Stewart Warner	93¼
Sloos Sheffield	136½
Savage Arms	89⅝
Standard Gas y Elec.	—
San Paul pref.	19¼
Texas Co.	52⅝
Texas y pac.	55⅝
Timken Roller Bear Co.	64½
Transcontinental Oil	—
Tobacco prod.	96
Union pacific	149¼
United Fruit	241
U. S. Industrial Alcohol	73⅝
U. S. Rubber	81⅝
U. S. Steel	135
Underwod	55⅝
Vanadiun	31⅛
Wabash com	43⅞
Wabash pref.	72⅞
Westinbhouse	74½
Willys-Over	26⅛
Idem idem pref	121⅞
White Motors	82⅝
Woolworth	212¼

LONJA DEL COMERCIO DE LA HABANA

COTIZACION OFICIAL, PARA VENTAS AL POR MAYOR Y AL CONTADO, DE AYER, 23 DE DICIEMBRE

ACEITE:	
Oliva latas 23 libras qq	18.00
Semilla de algodón, caja de 15.00 a	16.00
ARFECHO:	
Fino harinoso, qq. de 2.50 a	3.50
AJOS:	
Capadres morados	0.60
Capadres bañolas de 0.55 a	1.20
Primera 45 mancuernas	0.30
Murcianos	—
ARROZ:	
Canilla viejo quintal	6.75
Saigon largo número 1 qq	4.70
Semilla S. Q. quintal	4.60
Siam Garden número 1 qq	4.90
Siam Garden extra 5 por 100 quintal	5.75
Siam Garden extra 10 por 100 quintal	5.50
Siam brilloso qq. de 5.75 a	7.00
Valencia legítimo qq	5.85
Italiano tipo Valencia qq	—
Americano partido qq	—
AVENA:	
Blanca quintal	2.50
AZUCAR:	
Refino 1a. quintal	3.50
Refino 1a. Hershey qq	—
Turbinado Providencia qq	3.25
Turbinado corriente qq	2.70
Cent. Providencia qq	2.30
Cent. corriente qq	2.30
BACALAO:	
Noruega caja	12.00
Escocia caja	10.75
Aleta negra caja	—
Alaska caja	11.00
BONITO Y ATUN:	
Caja de 16.00 a	22.00
CAFE:	
Puerto Rico qq. de 37.50 a	42.00
País quintal de 26.00 a	35.00
Centro América qq	—
Brasil quintal	32.00
CALAMARES:	
Caja de 8.75 a	15.00
CEBOLLAS:	
Medios huacales Australia B.	2.25
En huacales gallegas	—
En 1|2 huacales idem	—
En sacos americanas	—
Del país huacales	—
Egipcias saco	—
Australia	—
Semilla	—
Murcianas 1|2 huacales 50 libras	—
Isleñas huacales semilla	—
Italianas saco	—
Valencianas	—
En sacos A. Broun	4.50
CHICHAROS:	
Quintal de 5.00 a	5.50
FIDEOS:	
País quintal	8.75
FRIJOLES:	
Negros país qq	11.00
Negros arribeños quintal	—
Negros orilla quintal	—
Colorados largos americanos, quintal	12.50
Colorados chicos qq	7.75
Rayados largos quintal	6.25
Rosados California qq	7.75

Primera Conferencia del Doctor William Sharpe

"RECIENTES PROGRESOS EN LA CIRUGIA DEL SISTEMA NERVIOSO"

"Nunca deplorará bastante—oímos anoche al ilustrado doctor Pérez de los Reyes—la clase médico-cubana haber perdido esta oportunidad de escuchar la privilegiada palabra de este notabilísimo profesor", que es el doctor William Sharpe, a quien oyeron en la Academia de Ciencias bien pocos de sus colegas de profesión, sin duda inadvertidos de tan señalado acontecimiento.

La personalidad médico-quirúrgica de este sabio apostolizante de los "recientes progresos en el campo de la Cirugía del Sistema Nervioso"—tema elegido para iniciar su trío de conferencias para médicos cubanos, en esta capital, la recia personalidad del doctor Sharpe se percibe aun sin haberle escuchado disertar a maravilla sobre tan difícil como poco conocida especialidad, con sólo saber que es Cirujano preeminente del Hospital de New York y Presidente de la Asociación Médica Panamericana.

Y aun sin esos altos timbres por un solo dato: en menos de diez años ha operado, él, a 5.000 niños que padecían una misma dolencia, "Parálisis Infantil Espasmódica", con inigualado e inigualable éxito. Con éxito único, dicho de una vez.

Después de oirle anoche, en un correctísimo español que nos lo hizo más y más simpático, fuerza es tener por exacta y justa la ingenua lamentación del excelente Pérez de los Reyes.

Más de una hora habló el doctor Sharpe, y a su selecto y reducidísimo auditorio supo "a poco" cuanto dijo, como sólo él podía haberlo hecho, sobre los últimos progresos que la cirugía del sistema nervioso ha realizado para bien de la humanidad doliente.

Antes, el doctor Sharpe dió cuenta de una cordialísima salutación de que era portador para los médicos cubanos, al par que la afectuosa invitación para que éstos se adhieran a las idealidades y labores de la Rsociación Médica Pan Americana de que es ilustre Presidente este excelso Embajador de la Ciencia Moderna.

Seguidamente, regaló novedosos informes, modernas técnicas, últimos adelantos y recientes adquisiciones sobre la difícil rama quirúrgica del sistema nervioso, que tan perfectamente domina.

Entre esas gemas que galanamente mercedó a sus compañeros, el doctor Sharpe destacó las valiosas adquisiciones hechas en el diagnóstico de los tumores intracerebrales, por el examen oftalmoscópico más frecuente del fondo del ojo.

Y la medida de la tensión del líquido céfalo-raquídeo por medio del manómetro de mercurio aplicado al extremo de la aguja en la punción del canal raquídeo.

Y las múltiples y soberbias nuevas aplicaciones de los rayos X en el campo, casi vedado antes de la cirugía por él tan brillantemente cultivada.

Y el método de Sicard, otra gloria de la gran Escuela francesa, en la inyección del lipiodiol en el canal medular para lograr la posibilidad de hacer radiografías que señalen con la anhelada precisión los tumores de la médula espinal.

Y el insistente e intencionadamente revelador consejo de operar—cuanto antes y cuanto más joven el sujeto mejor—en los casos de la enfermedad "litle", la parálisis infantil espasmódica, de cuya técnica posee riquísimas y copiosas experiencias personales en fuerza de los varios millares de infantiles pacientes por él operados.

Y... con igual fluidez que amenidad, parela su competencia al envidiable autodidactismo que al par resplandece y abrillanta su luminosa palabra de elegido, el doctor Sharpe regaló anoche y en forma de magistral lección, una preciosa síntesis del surco que acaba de explicar a los médicos de México y de Sur América, en apostólico peregrinaje de tantas y tan buenas nuevas para los cirujanos que ven en él una verdadera cumbre de la ciencia médica y un prócer de la cirugía moderna.

Al que tan agradecidos como admirados sus colegas cubanos tributaron anoche frecuentes salvas de aplausos, iniciadas por los doctores Presno, Fernández Abreu, Porto, Le Roy y Francisco María Fernández, que presidieron esta memorable sesión.

Cuyo éxito, de antemano descontado, permite augurar otros idénticos a las dos conferencias que ofrecerá el doctor Sharpe en la Habana; el sábado 26, a las 10 de la mañana en el Aula Magna y el domingo próximo a la misma hora en la Policlínica Nacional.

A la fraternal gentileza del doctor Sharpe corresponden los médicos cubanos ofreciéndole, en homenaje de reconocimiento y afectuosa simpatía, un banquete, dispuesto para la noche del próximo sábado, en el Roof Garden del Sevilla, organizado por los doctores Silveira, Pérez de los Reyes y Hurtado, de quienes pueden ser solicitadas las adhesiones.

SERA CUMPLIDO EN TODAS SUS PARTES EL DECRETO SOBRE DEMOLICION DE KIOSCOS, CUYO PLAZO YA TERMINO

Un empleado que había sido amonestado por el secretario de Gobernación quiso ayer, hacerle agresión a la entrada del edificio, siendo detenido y enviado al vivac.—Otras noticias

LA SITUACION DE MELLA

El Secretario de Justicia dijo ayer en Palacio a los reporters que en la tarde del día anterior recibió la visita del Fiscal del Supremo, el cual le informó acerca del estado de la causa seguida contra Antonio Penichet, Julio A. Mella, Sandalio Junco y otros, y en la que dicho Fiscal estima que por el Ministerio a su cargo debe actuarse a propósito de la situación personal de los procesados. Dicho funcionario rogó al Ldo. Barraqué que antes de proceder, de acuerdo entre ambos y en cualquier sentido, tomase directas impresiones del sumario.

De conformidad con esa petición el Sr. Secretario estuvo ayer en el Juzgado correspondiente y, según dijo después a los reporters, ha formado ya su opinión personal aunque se excusa de hacerla pública en espera de un nuevo cambio de impresiones con el Fiscal.

CASA ESCUELA EN SANTA CLARA

El Secretario de Obras Públicas manifestó ayer en Palacio a los reporters que al resolverse las dificultades que existían con los contratistas señores Torrance y Portal, con motivo de la pavimentación y alcantarillado de Santa Clara, estos reintegrarán al Estado la suma de $80.000, los cuales se destinarán a la construcción de una gran casa escuela en aquella misma ciudad.

LA DEMOLICION DE LOS KIOSCOS

El propio Secretario de Obras Públicas dijo también que en la noche de ayer vencía el plazo para demolición de los kioscos; y que el decreto sobre la materia sería cumplido en todas sus partes, aunque tanto él como el Sr. Presidente lamentaban los perjuicios que la medida ocasionaba a muchas personas entre las cuales figuran algunos amigos de ambos.

QUISO AGREDIR AL SECRETARIO DE GOBERNACION

A la entrada de la Secretaría de Gobernación se produjo ayer un ruidoso incidente al tratar un empleado nombrado Máximo Viamonte de hacer agresión al Sr. Secretario, por haberlo amonestado éste.

Dicho empleado fué detenido por agentes de la Secreta, que lo presentaron al Juzgado de la Sección 1a, remitiéndolo este al Vivac.

VISITA DE CORTESIA

En compañía del coronel José M. Tarafa hizo ayer una visita de cortesía al Jefe del Estado el preeminente letrado norteamericano Mr. Martin Lytteton, que en abril ppdo. pronunció en New York un discurso en honor del General Machado, durante la estancia de éste en los Estados Unidos como candidato electo.

RECIBIDOS

Según la nota facilitada por el Ayudante de guardia, capitán Espinosa, fueron recibidos ayer por el Sr. Presidente las siguientes personas:

El ex Vicepresidente de la República, General Carrillo, a quien acompañaba uno de sus hijos; el coronel Tarafa y Mr. Lytteton; el Cónsul en Amberes, Sr. Armando López; el Dr. Julio de la Torre; el Sr. Orestes García; el senador Barreras; el Secretario de Justicia y el Dr. José M. Reposo.

CENTRALES QUE MUELEN

La Secretaría de Gobernación informó ayer al Presidente de la República que los Ingenios que en la actualidad muelen en toda la República son los siguientes:

Provincia de Pinar del Río: Pilar, San Cristóbal y Andorra.

Provincia de la Habana: Providencia y Sitio de Liborio.

Provincia de Matanzas: Tinguaro.

Provincia de Santa Clara: San Agustín, en la zona de San José de las Lajas; San Agustín, en la zona de Remedios; Purio, Santa Isabel, Soledad, Victoria, Narcisa, San Isidro, Washington, San Francisco, Caracas, Trinidad, Hormiguero y Constancia.

Provincia de Camagüey: Elia, Jatibonico, Morón, Macareño, Guayabal, Najasa, Siboney, Jaronú, Jagüeyal, Senado, Florida, Camagüey, Agramonte, Estrella, Céspedes, Algodones, Cunagua, Punta Alegre, Adelaida y Vertientes.

Provincia de Oriente: Isabel, Hatillo, Dos Amigos, Teresa, América, Jobabo, Alto Cedro, Preston, San Antonio, Romeli, Santa Ana, Altagracia, Niquero, Cupey, Ermita, Soledad, Esperanza Los Caños, Cecilia, Boston, Palma, Tocajó y Manatí.

HUNGRIA RATIFICA EL PROTOCOLO DEL TRIBUNAL DE JUSTICIA INTERNACIONAL

El Director de la Sección Jurídica de la Liga de las Naciones ha notificado a la Secretaría de Estado que el Gobierno de Hungría ha ratificado el Protocolo de Justicia relativo al Estatuto del Tribunal Permnente de Justicia Internacional, por el que se acepta como obligatoria la jurisdicción de dicho Organismo de El Haya.

VIAJEROS

Han llegado de Europa, en el "Majestic," el insigne violoncelista español Pablo Casals, el representante cubano señor José María Lasa, con su esposa; el hacendado señor Juan Pedro Baró y el popular periodista Enrique Uhthoff.

En el "París" llegó el doctor Cosme de la Torriente, con su señora y su hija. Y de la Habana llegaron el señor José A. Alamo y su esposa, que se hospedan en el Alamac.

Mañana saldrá en el "Mongolía" para la Habana, el señor Enrique Coll, hijo de nuestro muy querido compañero el ingenioso autor de las "Charlas."

ZARRAGA.

EL ASESINO DEL CORONEL PETLUROVSKI SE SUICIDA

DULUTH, Minn. dic. 23.—(Associated Press).—Jhon Borman, cuyo nombre ruso es Iván Petrovich, se suicidó anoche disparándose un tiro en la cabeza después de dejar escrita una carta en la que dice que hace varios años asesinó en Mirapole, Polonia, al Coronel Petlurovski, porque el coronel era desleal a Polonia.

Borma estaba empleado en una sastrería de esta ciudad y, probablemente, no sobrevivirá a la terrible herida que se produjo.

SANTA CLAUS VIENE A LA HABANA

(Por BLANCA NIEVE, corresponsal del DIARIO DE LA MARINA en la Tierra de los Esquimales)

CIUDAD DEL HIELO, diciembre 23.—En mensajes anteriores, he narrado ya nuestra visita al Castillo de Santa Claus y ayer di cuenta de nuestro regreso a la Tierra de los Esquimales. Santa Claus nos acompañó durante todo el viaje, en parte como honor especial que quiso dispensarnos y en parte con el objeto de mantener su vieja amistad con los Esquimales, a quienes compra todos sus renos.

Camino ya de la Ciudad del Hielo, capital de la Tierra de los Esquimales, charlé extensamente con Santa Claus acerca de sus planes para la Nochebuena que se avecina.

"Es mi deseo que las Navidades sean cada año más lucidas y brillantes—me dijo gritando, para que su voz se destacase sobre el sonido de las campanillas de plata del trineo.— Este año estoy seguro de que vamos a tener las Navidades más felices y alegres de nuestra historia.

Santa Claus con un grupo de niños esquimales en el interior de una de sus cabañas

Y en honor a tu visita, Blanca Nieve, te voy a confiar parte de un secreto... TE PROMETO SOLEMNEMENTE QUE TODOS LOS NIÑOS BUENOS DE TU CIUDAD VAN A RECIBIR UN REGALO ESPECIAL, ALGO EXTRAORDINARIO Y SORPRENDENTE". Me indicó en qué iban a consistir esas sorpresas y mencionó los nombres de varios niños y niñas que yo conozco muy bien. Pero me exigió que le jurase no revelar el secreto en sí.

Cuando llegamos a la ciudad esquimal, cuyas casas son blancas chozas de hielo, fuímos objeto del más cordial recibimiento. Santa Claus la visita con frecuencia y por eso los esquimales tienen más Navidades que nosotros. ¡Qué felices son los esquimales!

Envueltos en gruesas y suaves pieles, vino corriendo hacia nosotros un enjambre de niños esquimales que salieron como por encanto de cien chozas de hielo. Algunos de ellos, tan pequeños que apenas sabían andar, se asemejaban a lindos perritos dando saltos por la nieve. Traían la cara sucia, muy sucia, y olían a aceite de foca; pero a Santa Claus esto no le importaba porque sabe que son buenos; tan buenos, que los bolsillos del amable viejecito, que venían llenos de regalos, no tardaron en vaciarse por completo.

Luego, Santa Claus les preguntó cómo estaban sus renos y qué tal se criaban los renos pequeños. Los esquimales, con voz triste, le dijeron que al nacer el último reno el Viento Norte sopló sobre ellos con tanta furia que murieron varios renos recién nacidos. Ya os podéis imaginar cuánto sintió Santa Claus esta desgracia; pero ¡qué se le iba a hacer! Cuanto se rogase al Viento Norte sería inútil; el Viento Norte es persona iracunda y odiosa.

Al cabo de unos momentos, se acercó a Santa Claus un grupo de esquimales y uno de ellos le dijo: "Santa Claus; todos sabemos que eres

Santa Claus, rodeado de varios niños esquimales, dice adiós a Blanca Nieve, corresponsal especial de DIARIO DE LA MARINA

un maravilloso conductor de trineos... ¿por qué no domas uno de nuestros jóvenes renos?!"

Santa Claus lanzó una carcajada y dijo: "¡Ya, ya, vecinos míos! ¡Ya sé que os gusta la broma! ¿Conque queréis tomarle el pelo a Santa Claus, eh? Vuestro reno está todavía salvaje; pero yo os voy a enseñar cómo se doma... ¡yo os lo voy a enseñar!"

"¡Esto no se me escapa!" exclamó el Capitán. Y salió corriendo a buscar la cámara cinematográfica.

Entonces, los esquimales cogieron sus "lariats", o correas de cuero crudo, y empezaron a buscar entre las manadas hasta que dieron con un corpulento reno joven, de bella estampa, que querían utilizar para el tiro. Luego, lo cercaron sigilosamente, y al tratar de huir el animal un esquimal le echó el lazo de cuero a las astas y lo amarró a una estaca.

Le pusieron los arreos y lo engancharon a un trineo especial cuyos patines estaban muy separados, para evitar que se volcase con facilidad. Y ahí tenemos a Santa Claus dispuesto a enseñar al reno a tirar de un trineo, cosa tan difícil como domar un potro salvaje y enseñarle a tirar de un carro.

Santa Claus desató el reno y, en un santiamén, el animal dió un salto tremendo y salió disparado a reunirse con el rebaño, que quedaba a media milla de distancia. Santa Claus es hombre valiente y audaz que no teme meterse por la chimenea más elevada; pero no pudo saltar a tiempo al trineo y allá te van reno, trineo y Santa Claus dando tumbos por la nieve durante varios minutos. Por fin, el reno se cansó de correr, y Santa Claus emergió de la nieve, sin gorro, con las barbas llenas de nieve; pero sonriente y regocijado como siempre.

Luego, tranquila y lentamente, se aproximó al reno y empezó a hablarle; pero al reno no parecían gustarle el rojo abrigo y no menos rojo pantalón de Santa Claus y, sentándose sobre sus cuartos traseros, trató de cocear a Santa Claus, o embestirle con sus cuernos, cada vez que se le acercaba a acariciarlo.

A todo esto, los esquimales se morían de risa. Nosotros... nosotros no nos pudimos contener y nos unimos al coro general de carcajadas.

Tres veces repitieron la escena el reno y Santa Claus; pero ya a éste no se le escapó el trineo.

Por último, a fuerza de empujones y caricias, el reno se dió por vencido y vino tras Santa Claus, como un dócil perrillo, regresando al poblado....

Llegó, pues, la hora de que el Capitán, su esposa y yo, nos despidiésemos de ese amable personaje a quien tanto queremos.

Pero, al fin y a la postre, las Navidades no están tan lejos y confiamos en verle pasar, una vez más, a nuestro lago en su veloz trineo...

Además, me prometió también que, si tenía paciencia y sabía esperarle, me dejaría "sacarle" una fotografía sentado en un tejado, subido a un "igloo", encaramado a una tapia, y bajando por una chimenea.

De sus viajes anuales, tanto sabéis vosotros como yo. Por la mañana, muy temprano, el 25 de diciembre o el 6 de enero, cuando veáis y toquéis alborozados los juguetes y regalos que os trajo, pensad en su vida feliz y fantástica en las regiones del Artico.

Y ahora, FELICES PASCUAS A TODOS Y QUE VUESTROS PAPAS OS BENDIGAN.

FIN

Gnomos de Santa Claus deliberando sobre la conducta de varios niños

DEL HOSPITAL DE LEPROSOS DE SAN LAZARO, DEL RINCON, SE FUGARON AYER SEIS DE LOS ALLI RECLUIDOS

A petición de la jefatura local de Sanidad del pueblo de Morón, salieron para dicho lugar un inspector y cuatro obreros a fin de desinfectar el pueblo a causa de la meningitis

El Director del Hospital de San Lázaro, sito en el pueblo del Rincón, visitó ayer al Director de Sanidad, dándole cuenta de haberse fugado de aquel centro benéfico seis de los reclusos, ignorándose su actual paradero ,no obstante haberse dado cuenta a las autoridades de allí y las mismas haber practicado rápidas investigaciones en tal sentido.

Nómbranse los leprosos prófugos, Antonio Blanco; Miguel González; Leonardo Fernández; Carlos Doles; Modesto Hernández y Rosario Barroso.

El Director de Sanidad dió cuenta de lo ocurrido al Secretario del Ramo.

SE PERSONARA EN EL JUICIO

El Secretario de Sanidad comisionó ayer al doctor Mario García Madrigal, Inspector General de Beneficencia, para que se traslade a Sancti Spíritus, y represente a la Beneficencia Pública en el juicio establecido en el Juzgado de Primera Instancia de aquella localidad contra los censatarios de la finca Yaguá, propiedad del Hospital Civil de aquel término.

Dentro de breves días saldrá para Sancti Spíritus el doctor Madrigal.

DESINFECTARAN EL PUEBLO

Accediendo a los deseos del Jefe local de Sanidad de Morón, de que se le concediera un crédito de los mil pesos para llevar a cabo una completa desinfección en el término, toda vez que se habían registrado allí dos casos positivos de meningitis cerebro espinal, el Secretario de Sanidad dispuso en el día de ayer que un inspector y cuatro obreros del Negociado de Desinfección de la Secretaría se trasladasen a aquella localidad para proceder urgentemente a satisfacer los buenos deseos del citado Jefe local.

Al inspector y a los obreros se le abonará a más de sus sueldos y pasajeros correspondientes de ferrocarril, una dieta durante su permanencia en Morón.

Al Jefe local de Sanidad se le ha comunicado que envíe periódicamente los comprobantes de los gastos que se originen para ordenar su pago.

PRIMER PREMIO DE MATERNIDAD

El doctor Iturralde, Jefe local de Sanidad de Colón, dió cuenta ayer a la Dirección de Sanidad, de habérsele otorgado el primer premio local del Concurso de Maternidad al menor Rolando Sánchez Fernández, de diez meses y quince días de nacido y que pesa 27 libras, siendo estado saludable.

El premio consistió en cien pesos en metálico.

CESANTIA Y NOMBRAMIENTO

Ayer fué decretada por el Secretario de Sanidad la cesantía de la señorita Celia Geli Menéndez, mecanógrafa clase D de la Jefatura local de Sanidad de Matanzas, nombrándose en su lugar al señor Adriano Díaz.

JUBILADO

Ayer se recibió en la Secretaría de Sanidad, procedente de la Audiencia, el expediente de jubilación del doctor Angel Díaz Estorino, ex jefe del Negociado de Personal, Bienes y Cuentas y actualmente médico del Hospital Civil de Cárdenas.

El doctor Díaz Estorino, se jubila con 150 pesos mensuales.

MEDICO NORTEAMERICANO

Ayer por la mañana visitó al Secretario de Sanidad, el señor William Sharp, Presidente de la Asociación Pan Americana de Nueva York, el cual se encuentra recorreindo todos los países latino-americanos, con el fin de constituir en Nueva York un hospital para médicos panamericanos.

Quedó muy complacido de las atenciones que le dispensaron las autoridades sanitarios y de la buena distribución del edificio que ocupa la Secretaría de Sanidad.

INGENIERIA SANITARIA

Se han aprobado los planos siguientes: Pasajero Crerie, 42, de Jesusa Bolaño; 2 casas; R. de Cárdenas entre General Boza y Aguilera ,de Ramón Méndez; M. Rodríguez, entre Luis Estévez y General Lacret, de Octavio Dávila; Avenida de la Independencia entre Espada y Quiñones, de Ballesteros y Co.; Paseo de Martí 107, de Ramona Alvarez; Escobar 89, de Antonio G. Mestre; Fábrica Guasimal, de Sebastián O'Farrill; Dolores entre Buenaventura y Delicias ,de Emilio Valdés; Figuras 37, de Angel Naya; Finlay 9, de Luis Córdova; Lamparilla 99, de Silvia Moliner; Pi y Margall, de Fariñas, Lastra y Compañía; Arbol Seco 3, de Dominga García; Parque esquina a Agua Dulce, de José Cie; Vapor 34, esquina a F. de Andrade, de Celestino Rodríguez.

CIRCULAR A LOS FARMACEUTICOS

Para cumplir con la Ley llamada del Cierre de Farmacias, de 31 de Junio de 1921, y su Reglamento de 29 del propio mes y año, es necesario que los farmacéuticos establecidos en poblaciones donde exista más de una farmacia, se reunan a la mayor brevedad y acuerden un proyecto de los turnos que deberán observar obligatoriamente a fin de que queden abiertas al servicio público las farmacias necesarias en la proporción por lo menos de una por cada quince mil habitantes en los demás Municipios.

Dicho proyecto deberá ser remitido enseguida con su informe a la Inspección General de Farmacia para estudiarlo, oyendo a la Comisión de la Asociación Farméutica Nacional, y poder acordar los turnos que en definitiva deberán observarse.

Debe procurarse que los turnos sean señalados en día fijo a fin de no tener que hacer variación de los mismos sino en casos de apertura, clausura o cambio de lugar de las farmacias.

LOS CUPONES DE NUESTROS REGALOS DE VIAJES

Llamamos la atención a las personas interesadas en nuestros viajes a España y Francia con que obsequiará el DIARIO DE LA MARINA el año entrante a sus lectores, que no deben enviar cupones todavía a la oficina que estamos organizando, pues debiendo ésta ocupar el mismo local del "Concurso Infantil de Simpatía" que aún no ha terminado, se exponen a que se extravíen o confundan dichos cupones.

La admisión de éstos, para ser cangeados por los vales numerados, empezará el día 2 de Enero.

A LOS CONSUMIDORES DE LECHE

Por el señor Supervisor del Servicio de Abasto de Leche capitán Francisco Fernández de Lara, se ha ordenado la impresión de unas tarjetas que por la policía serán repartidas entre el pueblo de la Habana.

La tarjeta dice:

República de Cuba
Secretaría de Sanidad y Beneficencia
Dirección de Sanidad

Jefatura Local de la Habana

Negociado de Vigilancia Sanitaria del Abasto de leche

Anote entre sus teléfonos predilectos el marcado con el A-7404.

F. Fernández de Lara,
Capitán Supervisor

Y por el reverso estas oportunas observaciones:

EJERZA SUS DERECHOS
Si la leche está agria.
Si la leche está demasiado dulce sin que usted le haya puesto azúcar.
Si nota olor impropio.
Si cree tenga agua.
Si la encuentra salobre.
Si la encuentra sucia o con color Rojo o Amarillo.
Si las botellas donde recibe la leche no son de cristal y de boca ancha, careciendo de la prescinta y sello de garantía, recuerde el teléfono y denúncielo en el acto, confiado en que vuestra queja será extrictamente confidencial.

DROGUERIA
SARRÁ
LA MAYOR
SURTE A TODAS LAS FARMACIAS. ABIERTA TODOS LOS DIAS Y LOS MARTES TODA LA NOCHE

FARMACIAS QUE ESTARAN ABIERTAS HOY

JUEVES

Avenida Bélgica y Teniente Rey.
O'Reilly número 32.
Santa atalina y Cortina
Concepción y Porvenir.
Jesús del Monte número 557.
Concha número 4.
Wilson número 131 (Vedado).
Jesús del Monte número 280.
Flores y Zapotes.
Cerro número 553.
Calle 17 entre E y F (Vedado).
Calzada ent. Paseo y 2 (Vedado).
Belascoaín y Neptuno.
Salud número 173.
San Rafael y Campanario.
Lealtad y Animas.
Monte número 181.
Egido número 8.
Apodaca número 16.
San Nicolás y Gloria.
Galiano y Virtudes.
Animas e Industria.
Cuba y Acosta.
Colón número 40.
Amargura número 44.
San Rafael y Hospital.
Jesús del Monte número 723.
San Salvador y San Quintín.
Monte número 347.
Romay número 35-A.
Jesús del Monte número 380.
Primelles 66.
Luyanó número 134.
Infanta número 6.
Calzada de Güines número 70.
Real número 21, Ciénaga.
Menocal y Príncipe.

FARMACIA Y DROGUERIA
LA AMERICANA
GALIANO Y ZANJA
ABIERTA TODA LA NOCHE
LOS SABADOS
Teléfonos: A-2171, 2172, 2173

DE DIA EN DIA

Un problema de base-ball.—El último Cortés.—Eva no podía tener humor.— Lo que más cansa es no hacer nada.

Hay tan escasos asuntos para el comentarista, que nos dan ganas de hablar algo en relación con una cuestión meramente sportiva: la de la bola de resina.

Esta cuestión tiene muy preocupados a los jugadores de base-ball, habiéndose emitido ya opiniones a favor y en contra de la innovación, que deben ser tan poco convincentes las unas como las otras, pues los cronistas siguen la encuesta en busca de la verdad, tal como la ciencia médica sigue admitiendo preparados específicos contra las enfermedades, prueba evidente de que todavía ninguno de ellos ha dado en el clavo de devolver indefectiblemente la salud perdida.

Lo que al comentarista se le ocurre decir en relación con la bola de resina, es muy poca cosa, y lo diré advirtiendo previamente que en materia de base-ball está a la misma altura que en ajedrez; y en ajedrez está tan flojo, que prefiere arriesgar su dinero al "man-jon", juego que le es absolutamente desconocido.

En resumen, la objección que se le ocurre contra la bola de resina, es que será imposible usarla en Cuba, pues con el calor que aquí tenemos es casi seguro que la bola al chocar con el bate, se quedaría pegada a la madera, lo que tal vez le restaría animación al juego.

Hace pocos días perdieron la vida en México, los Príncipes de Pignatelli de Aragón, descendientes de Hernán Cortés, que se encontraban en el país azteca reclamando inmensos terrenos correspondientes a la herencia del Conquistador.

El Gobierno mexicano, dando una demostración de su respeto a las Leyes, había reconocido los derechos de los Príncipes y éstos, se dirigían a tomar posesión de sus dominios, cuando ocurrió la catástrofe que les costó la vida: el vuelco del magnífico automóvil en que viajaban, precisamente por el mismo camino que siguiera su ilustre antecesor, para dirigirse a conquistar la capital azteca.

Así han muerto en México los últimos descendientes del gran caudillo.

Cuestión de suerte, como se ve. El primer Cortés, sin otra ayuda que la de un triste jamelgo, llegó a donde quiso. El último, disponiendo de los modernos métodos de locomoción, se quedó en mitad del camino. Y eso que al primero, el Gobierno mexicano de entonces, le opuso todos los obstáculos imaginables a sus pretensiones de terateniente.

Tal parece que el Destino ha dispuesto el fracaso del que hoy sea Cortés.

Un humorista de Greenville (Carolina del Sur) ha levantado un monumento "En memoria de Eva, la primera mujer".

Esto de que el tal ciudadano sea un humorista, es cosa del cable. Un verdadero humorista jamás podrá encontrar humor en aquella infeliz señora, que se murió de vieja sin haber tenido nunca una vecina de que murmurar.

Cierto periódico londinense está tratando de averiguar cuánto debe trabajar un cincuentón, preguntando con ese objeto a distintas personalidades de Francia y del Reino Unido.

Casi todos los interrogados dicen que ellos son partidarios de trabajar buen número de horas diarias. Poincaré, ha agregado esta frase:

"Me parece que lo que más cansa, es no hacer nada".

Y así es. Lo que más cansa es no hacer nada, es decir, no hacer ni para la fuma, como decimos por acá.

De modo que en el fondo, aunque sea muy abajo, tiene razón el célebre estadista francés.

EL JEREZANO
Prado y Virtudes
se admiten proposiciones por el local. Informan Salud 133, altos, de 9 a 10 y de 2 a 4.
57972 4d-23 Dic.

HOTEL PASAJE
Prado 95. Tel. A-1151. Habana.
Gran inauguración de la Temporada Invernal. Comidas Bailables en el Piso Principal. Amenizadas por el Yara Jazz Band Orchestra. Desde las 7 p. m. en adelante. Servicios exquisitos en Table d'Hotes y a la Carta. Reserve su mesa ahora por teléfono.

INCENDIO EN SANTIAGO DE LAS VEGAS

Estado de la casa después del incendio

LA CASA ESTABA OCUPADA POR UN TALLER DE PIROTECNIA

(Por telégrafo)

Santiago de las Vegas, diciembre 23.—DIARIO DE LA MARINA, Habana.—A las diez de la mañana de hoy se produjo un incendio en la casa número ocho de la calle 17, Teniendo en consideración la violencia del fuego el señor Alcalde Municipal solicitó el auxilio del cuerpo de bomberos de la Habana, acudiendo una bomba del Cuartel de Jesús del Monte. Cuando la citada bomba llegó al lugar de la catástrofe no tuvo necesidad de trabajar mucho, pues ya la policía y numerosos paisanos con exposición de sus vidas y demostrando un heroismo digno de todo encomio, habían logrado dominar el voraz elemento.

El origen del siniestro fué una explosión ocurrida en la casa ya citada donde estaba establecido un taller de Pirotecnia perteneciente a José Jan y Miguel A. Cancio, asiático el primero y natural de la localidad el segundo. Ambos han sido detenidos encontrándose a disposición de las autoridades correspondientes.

Al fondo de la casa donde se encontraba el taller pirotécnico se halla la casa-escuela número 5 para niños, la cual, por fortuna no estaba funcionando.

F. Simón, Corresponsal.

QUEJAS DE SUSCRIPTORES
Departamento Central, Habana, M-8404 Agencias: Cerro y Jesús del Monte, I-1994, Marianao, Columbia, Almendares, Buen Retiro, Quemados y Pogolotti, F-O-7090.

DIARIO DE LA MARINA

THE ASSOCIATED PRESS
Esta Asociación es la única que posee el derecho de reproducir las noticias cablegráficas y la información local que en este DIARIO se publiquen.

AÑO XCIII — LA HABANA, JUEVES 24 DE DICIEMBRE DE 1925 — PAGINA DIECISIETE

UNA DE LAS ISLAS CAROLINAS, LA DE YAP, HA SIDO BARRIDA POR UN FUERTE RAS DE MAR

CHANG TSO-LIN HA DERROTADO AL GRAL. KUNG LIN

Aunque las noticias recibidas son algo contradictorias, parece que la victoria fué decisiva

PROTESTA DIPLOMATICA

Se formuló en Pekín contra el ejército del Pueblo porque tiroteó un tren internacional

COMISION INVESTIGADORA

Los representantes americano, inglés y japonés se hallan en desacuerdo en la investigación

TOKIO, diciembre 23.—(Por la Associated Press.)—Noticias recibidas de Mukden, por el Ministerio de la Guerra y varios periódicos locales, anuncian que el mariscal Chang Tso Lin, dictador militar de la Manchuria, ha derrotado al general Kuo Jung Lin, y ocupado a Paikipu y otras posiciones cercanas a Sinminfu.

Los despachos recibidos son algo contradictorios; pero, no obstante, dejan entrever que el mariscal Chang obtuvo una decisiva victoria.

PROTESTA DEL CUERPO DIPLOMATICO EN PEKIN CONTRA LAS TROPAS DEL KUOMINCHUN

PEKIN, diciembre 23.—(Por la Associated Press.)—En su carácter de decano del cuerpo diplomático extranjero acreditado en Pekín, el ministro de Holanda presentó hoy ante la Oficina Extranjera una protesta, contra el proceder de las tropas del Kuominchun o Ejército Nacional del Pueblo, acaudilladas por el mariscal Feng Yu Hsiang, las cuales tirotearon e hicieron retroceder, ayer, a un tren internacional que se dirigía de Tientsin a Shankaiwan.

El decano pidió, así mismo, permiso para la salida de otro tren internacional hacia Shankaikwan, desde cuyo lugar los pasajeros pueden reanudar su viaje por mar.

El tren fué tiroteado ayer por las tropas de Feng en Hainho, y se le obligó a regresar á Tientsin.

EN DESACUERDO LOS REPRESENTANTES AMERICANO, INGLES Y JAPONES DE LA COMISION INVESTIGADORA CHINA

PEKIN, diciembre 23.—(Por la Associated Press.)—Hoy se supo que el representante de los Estados Unidos en la Comisión Inquisitiva Internacional que investiga todo lo concerniente al tiroteo ocurrido en Shanghai el 30 de mayo último, se hallaba en desacuerdo con sus colegas los representantes inglés y japonés, respecto a la responsabilidad de las autoridades policíacas del distrito internacional de Shanghai en el asunto en referencia.

El ministro holandés, decano del cuerpo diplomático extranjero de Pekín, publicó hoy, en forma de un sumario, los informes separados de cada miembro de la Comisión.

El magistrado E. Finley John. son, del Tribunal Supremo de las Islas Filipinas, llega a la conclusión de que las autoridades policíacas de Shanghai no supieron apreciar la gravedad de la situación y no tomaron las precauciones debidas, que hubieran evitado las pérdidas de inocentes vidas ocurridas como consecuencia. En este asunto, que comenzó con una huelga perecieron, por lo menos, diez chinos.

Los jueces japonés y británico al final que el magistrado Johnson, no aprecian negligencia alguna en la conducta de dichas autoridades policíacas, y concluyen diciendo que el único camino posible a seguir era el que ellos se habían trazado.

Las conclusiones de la Comisión fueron puestas en manos del decano del cuerpo diplomático hace varias semanas, después de ser efectuada en Shanghai una investigación en la cual los chinos se negaron a participar.

Aunque dos de los jueces exoneran de todo cargo a la policía de Shanghai, un despacho, recibido hoy de aquella ciudad, dice que el comisario de la policía, K. J. Mc Quhan y el inspector E. W. Everson, de la estación policíaca de Lousea, en cuyas cercanías ocurrió el tiroteo, han presentado sus renuncias. Ambos son de nacionalidad inglesa.

El comisario de policía y el inspector Everson fueron complicados en la investigación por el Consejo Municipal Mixto de Shanghai, después de haber sido muertos a otros seis estudiantes durante una manifestación de huelguistas. Los estudiantes habían atacado la Estación de Louza como protesta contra las medidas tomadas en relación con la huelga en las fábricas japonesas de hilados. Además de los seis muertos quedaron heridos muchos estudiantes más. Más tarde fallecieron también varios de los heridos. En la batida dada con la estación de policía tomaron parte dos mil estudiantes y el Gobierno de Pekín publicó después una proclama protestando contra el "asesinato;" y declarando que todos los estudiantes pertenecían a buenas familias.

La causa directa del ataque de la estación de Louza fué la condena de encarcelamiento impuesta por el Tribunal Mixto a diecisiete obreros chinos, por tomar parte activa en la huelga.

Más tarde el embajador ruso negó que la huelga estuviese instigada por los comunistas.

DESPIERTA GRAN INTERES EL PRESTAMO DE LOS 100 MILLONES A ALEMANIA

NUEVA YORK, diciembre 22. — (Por la Associated Press.)—El empréstito de cien millones de pesos a los ferrocarriles alemanes, que se espera sea colocado en la Bolsa de New York el próximo año, continúa absorbiendo el interés de los círculos de inversión.

El principal factor desfavorable a la operación, según los banqueros internacionales, es que los bonos del sistema ferroviario están limitados a un interés del cinco por ciento que, debido a las condiciones por que atraviesa el mercado, tendrían que venderse a un precio muy bajo.

Los banqueros manifiestan que es posible que la Comisión de Reparaciones, que es la que interviene en dichos bonos, los distribuya entre las naciones aliadas, sin intentar una oferta general al público.

UNA TORMENTA DE ORIGEN CICLONICO

Con tremenda fuerza se está desencadenando sobre España, Inglaterra, Francia, Italia, etc.

ENORMES DAÑOS CAUSADOS

Se teme una tremenda catástrofe en las Carolinas, amenazadas por el impetuoso avance del mar

LONDRES, dic. 23.—(Por United Press).—Una tempestad tremenda se ha desencadenado abatiendo a Inglaterra, Francia, Alemania, Italia y España y dejando rastros de embarcaciones naufragadas, comunicaciones rotas, propiedades destruídas y hasta pérdidas de vidas.

La interrupción de comunicaciones durante los días de Navidad no ha tenido precedentes. Italia y Suiza están por completo incomunicadas de Londres mientras que el tráfico en Francia, Alemania y España está sumamente restringido y congestionado.

De Francia nos llegan noticias que docenas de personas han perdido la vida cuando la tempestad barría el país. En París, el viento llegaba a ochenta millas y destruía el aparato de telegrafía sin hilos de la torre de Eiffel.

En la ciudad de Rouvray, cerca de Rouen, nueve personas perdieron la vida ahogadas al virarse un ferry durante el clímax de la tormenta. Lyon, Clermont y Ferrand están a oscuras por falta de electricidad.

En el norte de Inglaterra la nieve ha caído con tanta abundancia que ha incomunicado por completo a numerosos pueblos. Gran número de embarcaciones han cambiado de rumbo o han naufragado desorganizando por completo la navegación costera.

Un despacho especial al "Hawaii Hochi Sha" hoy informaba que la isla de Yap ha sido completamente devastada por gigantescas olas que se creían ser causadas por terremotos submarinos.

El despacho anunciaba que todas las casas habían sido barridas sin que ninguna pudiese resistir tamaña acometida. Se temen grandes catástrofes en las islas Carolinas por estar estas situadas en el trayecto de las tremendas olas.

El mismo despacho avisaba que el Japón es azotado por tormenta con furia de ciclones. Pueblos y ciudades sufren las devastaciones del caso y los ferrocarriles y líneas de vapores están seriamente afectados por tan funesto vendabal.

El viento, llegando a veces a una velocidad de cuarenta metros, ha arrasado con toda clase de propiedades muchas veces llevándose consigo hasta seres humanos.

SON CUBIERTAS EN UN COMITE DEL SENADO LAS VACANTES DEJADAS POR DOUMER Y BERENGER

PARIS, diciembre 23.—(Por la Associated Press).—Los senadores Millies-Lacroix y Henry Cheron fueron elegidos hoy para sustituir a Paul Doumer y Henry Berenger, respectivamente, como presidente e informador de la Comisión de Hacienda del Senado. Esas vacantes fueron originadas por el nombramiento del senador Doumer como Ministro de Hacienda y del senador Berenger como embajador en los Estados Unidos.

REORGANIZACION NACIONALISTA QUE SURGE EN SERBIA

Esta reorganización nacionalista afectará a Italia, y a Bulgaria, mucho más que al Austria

LA "NARODNA OBRANA"

A esto organización, que se va a reorganizar se atribuye el asesinato famoso de Sarajevo

UNION DE RAMAS ESLAVAS

Los jefes dicen que ahora se trata de combatir la desunión causada por la iglesia y el Islam

VIENA dic, 23.—(Servicio Especial).—Los vieneses están conmovidos y en ocasiones divertidos con el resurgimiento de la organización nacionalista de Serbia, Narodna Obrana.

La inquietud que experimentan obedece a que creen que esa sociedad es responsable, en parte, del asesinato del Archiduque Fernando en Sarajevo y porque una de las razones de su resurrección se dice que está unida a la provincia austriaca de Rarinthia, que contiene algunos habitantes eslavos y entró a formar parte de Austria después de un plebiscio celebrado una vez que terminó la guerra mundial.

La población vienesa se halla divertida porque se anuncia que cuando la ceremonia de reorganización de la sociedad se celebraba en una iglesia de Belgrado, a presencia de la familia real, durante la reciente celebración del séptimo aniversario de Jugoeslavia, el ministro italiano, no comprendiendo el lenguaje que se hablaba, concurrió al acto.

La agitación nacionalista que la organización se propone desarrollar afectará a Italia lo mismo que a Bulgaria, mucho más que al Austria.

El Narodna Obrana se organizó primitivamente en 1908, después de la anexión al Austria de la Bosnia y la Herzegovina con el propósito de unir a los eslavos del sur. Realizado este objetivo par la guerra mundial, la sociedad languideció después de 1918.

Su directa responsabilidad en muchos asesinatos, incluso el de Sarajevo al cual está su nombre íntimamente asociado, jamás ha sido demostrada, pero existen algunas razones para sospechar sus relaciones con la mano negra serbia en la realización del terrorismo.

La Comisión ejecutiva de la sociedad en la forma en que ha quedado reorganizada ha unido a los representantes de varias organizaciones nacionalistas de Serbia más militantes que la Narodna. Entre ellas figuran "La Mano Blanca", que reemplaza a la Mano Negra, "La Liga de Veteranos" y la "Orijune" cuyos miembros son similares a los fascistas.

Las ceremonias para el resurgimiento de la sociedad con un acto religioso, la bendición de sus banderas y la colocación de clavos en las astas por el Rey, la Reina y los oficiales del ejército a la usanza serbia, lleva naturalmente a los países vecinos a pensar que Serbia se propone reanudar sus antiguos métodos a favor de las minorías étnicas de las cuales no se han ocupado los tratados de paz.

Otra y acaso la más importante de las razones para la reorganización de la Narodna sea tratar de unir a las distintas ramas eslavas ya incluídas en Yugoeslavia, lo que generalmente significa en la práctica el propósito de convertir en serbios a los croatas, eslovenos y bosnianos.

Los jefes de la nueva Narodna dicen que su propósito consiste en combatir la desunión provocada por la Iglesia Católica Romana y el Islam. Los serbios son ortodoxos griegos mientras los croatas y eslovenes son en su mayor parte católicos y los bosnianos son mahometanos.

FRANCIA DEDICA CUANTIOSA SUMA A SU AVIACION MILITAR

PARIS, diciembre 23.—(Por la Associated Press).—Francia gastará 357 millones de francos ($14,280.000) en su servicio de aviación militar durante el año de 1926. El crédito correspondiente fué aprobado hoy por la Cámara a pesar de la tenaz oposición de los socialistas.

EL PARLAMENTO PORTUGUES DA UN VOTO DE CONFIANZA AL GABINETE DA SILVA

LISBOA, Portugal, diciembre 23.—(Por la Associated Press).—Reunido en sesión conjunta, el Parlamento portugués dió hoy un voto de confianza al nuevo gabinete presidido por Antonio María da Sylva.

TRES DIAS DE FIESTA CON MOTIVO DE LAS NAVIDADES CELEBRARAN LOS MERCADOS DE VALORES AMERICANOS

NUEVA YORK, dic. 23.—(Por Associated Press).—Todos los principales mercados de valores de artículos de primera necesidad de este país, con la excepción de la Junta de Comercio de Chicago, observarán tres días de fiesta con motivo de las Navidades.

La Bolsa de New York acordó hoy permanecer cerrada desde el jueves por la noche hasta el domingo por la mañana y la Bolsa consolidada decidió cerrar el sábado. Los mercados de algodón, cafe, azúcar y cocoa, también suspenderán sus actividades durante tres días.

La Bolsa de Londres no funcionará el sábado.

EXPECTACION MUNDIAL POR EL SUERO PARA CURACION DE LA TUBERCULOSIS

Ginebra, lugar donde se halla el doctor que lo descubrió, está siendo visitadísima por galenos de todo el mundo, que están ansiosos por conocer el procedimiento que aquél sigue

EL INVENTOR ESTA ENFERMO Y LLENO DE DEUDAS

Ha manifestado el autor del suero que toda su labor de diecisiete años quedará anulada a menos de que se le preste inmediata ayuda financiera para poderlo realizar

GINEBRA, dic. 23.—(Servicio Especial).—Esta ciudad se está convirtiendo en la Meca para los médicos. Los hombres de ciencia están acudiendo procedentes de todas partes del mundo para ver al Dr. Henry Spahlinger, cuyo anunciado método para curar la tuberculosis ha despertado grandes esperanzas en los corazones de muchos enfermos.

A pesar de todos los obstáculos, no siendo el menor el mal estado de salud del Dr. Spahlinger y la renovada presión de sus acreedores para que venda el instituto Carouge, considerables progresos contra la tuberculosis se han hecho en los últimos meses.

El Dr. Spahlinger ha declarado que recientemente produjo un suero muchas veces más activo que su descubrimiento original. El resultado es que se tiene que emplear mucho menos suero, factor muy importante, y que el paciente se cura mucho más pronto.

En la actualidad, el tratamiento dura seis meses para los casos ordinarios y año y medio para los llamados rebeldes. Entre estos figuran los enfermos que han sido desahuciados por otros médicos antes de ponerse bajo el cuidado del Dr. Spahlinger y han alcanzado la salud.

Un nuevo método para usar el suero de la tuberculosis de la garganta, una de las formas más difíciles de tratar, se ha venido siguiendo, según se informa, con gran éxito. El suero se introduce por medio de un pulverizador hasta la parte afectada.

El Dr. Spahlinger ha podido hacer pruebas con una forma simplificada del tratamiento que ideó antes de la guerra mundial y que parece haberle dado excelentes resultados.

Considerables peligros ofrece la labor de producir y cultivar los bacilos. Recientemente un tubo conteniendo medio millón de microbios secos estalló repentinamente mientras el Dr. Spahlinger hacía experimentos en su laboratorio. Su hermana, que estaba presente, huyó presa de pánico, pero él no abandonó el laboratorio. El Dr. Spahlinger explicando el accidente dijo:

"He respirado y absorbido tantos millones de microbios en los últimos años sin efecto ulterior alguno que creo que los microbios me consideran inexpugnable al ataque y me dejan en paz".

El pueblo suizo ha despertado a la importancia de la labor del Dr. Spahlinger. El Presidente y el Gabinete del Estado de Ginebra visitaron el instituto Spahlinger hace unos quince días y quedaron bien impresionados acerca de los procedimientos para preparar los sueros y vacunas.

"No teníamos noticia de que Suiza poseyera tan notable instituto", dijo el Presidente. "Felicitamos a usted por su generosa devoción a la causa de la humanidad y el gobierno se sentirá honrado en poder asociarse a usted en lo sucesivo para combatir la tuberculosis".

El hombre de ciencia ginebrino recibió recientemente el encargo de trasladarse a Australia para fundar allí un Instituto. El maharajah de Patiala ofreció construirle un Instituto con ilimitado número de caballos para la preparación de los caldos si se decidía a ir a la India. Pero el Dr. Spahlinger cree que derrocharía mucho tiempo trasladando su laboratorio y actividades a países tan distantes.

Su instituto está falto de ayuda financiera. Sobre este asunto el Dr. Spahlinger dijo:

"Toda mi labor de diez y siete años caerá hecha pedazos en un futuro próximo a menos de que se me preste ayuda financiera pronto".

Y agregó:

"Me propongo terminar con la tuberculosis cuando mi tratamiento sea aplicado a todo el mundo".

VAPOR AL MARGEN DEL NAUFRAGIO

WASHINGTON, diciembre 23.—(Por la United Press).—El vapor de carga "City of Freeport" ha pedido auxilio a sesenta millas de Norfolk, Va., avisando por inalámbrico que habiéndole sido arrebatado el timón por un golpe de mar se encontraba merced a las olas.

El "City of Freeport" es barco de 4.500 toneladas y llevaba una tripulación de 30 a 40 hombres. El crucero ligero "Carabasset" ha recibido órdenes de salir de Norfolk a auxiliar al barco de carga.

EVITANDO EL DESASTRE

NUEVA YORK, diciembre 23.—(Por la United Press).—Un inalámbrico interceptado por la Independant Wireless Company a las seis del miércoles por la noche avisa que el vapor "City of Freeport" ha podido continuar marcha al próximo puerto con sus propias máquinas.

UN INCENDIO EN UNA MINA CAUSA LA MUERTE A NUEVE HOMBRES

BELLAIRE, O. dic. 23.—(Associated Press).—En la mina Webb, situada en Shadyside, punto cercano a esta se declaró hoy un incendio a consecuencia del cual perecieron nueve mineros, trabajando en estos momentos 80 hombres en la extinción de las llamas. Las autoridades técnicas de la mina confían en tener dominada la conflagración dentro de 48 horas.

Las llamas han penetrado en un tramo de 200 pies por la boca de la mina; pero sólo arden en la entrada principal.

Los nueve mineros fallecidos habían corrido al pozo principal de ventilación en la esperanza de poder salvarse por allí; pero murieron por sofocación al querer subir a la superficie, que quedaba 240 pies por encima del lugar donde se encontraban.

Otros 65 hombres que trabajaban en las distintas galerías de la mina salieron a salvo por la entrada principal.

DESAPARECEN VEINTE BOTES PEQUEÑOS EN UN TIFON

TOKIO, diciembre 23.—(Por la Associated Press).—En el transcurso de un espantoso tifón que azotó ayer las costas septentrionales del Japón desaparecieron veinte embarcaciones en las que iban 150 pescadores. El tifón destruyó varias casa e hizo zozobrar cuarenta barcos.

ALAMAC HOTEL
Broadway and 71 Street
New York
Las delicias de todos los cubanos que visiten New York
Elegantes apartamentos con dos y tres habitaciones de dormir y sala, uno y dos baños y ducha y puerta Servidor.
Atención especial a la clientela Hispana y Sur Americana, bajo la excelente supervisión del señor Antonio Agüero.
Tres restaurants excepcionales.
LATZ OWNERSHIP MANAGEMENT

LOS FASCISTAS EN FRANCIA CONTRA LOS GOBERNANTES

El jefe fascista dijo a United Press los planes que tenía en proyecto contra el gobierno

PARIS NO LO TOMA EN SERIO

A pesar de esto, se organizaron tan rápidamente y tan bien que parece se rinden a la realidad

PALABRAS DE PAINLEVE

Se proponen librar a Francia del Parlamento inerte que la viene rigiendo en la actualidad

Por Ralph Heinzen,
(Corresponsal de la United Press)

PARIS, diciembre 23.—Los fascistas franceses piensan ya en la posibilidad de guerrear contra el gobierno existente en Francia. El jefe fascista Georges Valois, con atrevimiento inusitado dijo lo que pensaba al corresponsal de la United Press, en una entrevista celebrada hoy. A pesar de las fieras palabras del Fascismo, la nación francesa no está muy perturbada, aunque la magnitud con que crecen los camisas-azules es alarmante.

París nunca ha tomado en serio las insinuaciones que se murmuran de una posible revolución, ya roja, ya blanca, que se han estado rumorando durante los últimos años. Pero, el modo metódico con que un puñado de veteranos de la gran guerra han ido organizando 216 secciones fascistas han despertado la ciudad a la realidad de que es un hecho la potencialidad de un movimiento semejante. El fascismo se ha desarrollado hasta el punto de obtener reconocimiento en manifestaciones oficiales. Esto ha tenido lugar principalmente con motivo del rápido crecimiento que hace casi seguro que para principios de año haya en Francia 250.000 fascistas.

Durante las postrimerías de su segundo ministerio, Paul Painlevé declaró lo siguiente al regresar del Eliseo de entregar su renuncia al Presidente Dumergue:

"Hay quienes creen que su época ha llegado, pero aquí estamos aún nosotros para velar por la República".

Dicha declaración fué lo suficientemente misteriosa para despertar la imaginación del público, pero probablemente sólo se refería a ciertos grupos parlamentarios. Todo hubiera pasado desapercibido casi si no fuera porque entonces Painlevé ordenó a todas las tropas del distrito de París que permanecieran acuarteladas, posponiendo todas las licencias y preparando las armas para uso inmediato.

Los parisienses interpretaron las palabras del entonces premier como refiriéndose al fascismo, elevando esto, por lo tanto, el prestigio de los fascistas.

En el centro fascista de París, los liders están ansiosos de expresar sus intenciones y propósitos. En tal estado de ánimo hallamos a Valois.

"Esperamos que el gobierno nos declare la guerra", dijo.

"Más tarde o más temprano nosotros declararemos la guerra a los actuales gobernantes de Francia. Nuestras tarea es librar a Francia del parlamento inerte que ahora la rige y crear un gobierno dictatorial que posea una mano de hierro envuelta en un guante de terciopelo.

"Francia necesita un dictador para que la saque de su presente crisis. El gobierno por medio de partidos es un método absoluto, anticuado que se muestra incapaz de marchar al unísono en interés del pueblo. Por qué ha de ser Francia gobernada por los "derrotistas" de 1914-18?.

"El Fascismo, aunque mantiene una política de firmeza, se basa en la equidad. Nosotros somos opuestos a un gobierno como el de Poincaré que perturbó la paz europea y nos agradaría ver a Francia en más íntimas y cordiales relaciones con Alemania y sus otros antiguos enemigos.

"En cuanto a las deudas de guerra, Francia debe pagarlas para mantener su reputación financiera. Puesto que estas deudas deberán ser pagadas, se debe concluir las negociaciones con Norte-América e Inglaterra, a la mayor brevedad posible".

NO HA TENIDO AUN EN TIENTSIN EL EJERCITO DE FENG YU HSIANG

LONDRES, dic. 23.—(Associated Press).—El corresponsal del "Daily Mail" en el frente de Yangtsun comunica que el ejército de Feng Yu Hsiang no ha entrado aun en Tientsin.

El General Feng logró atravesar ayer las defensas de Liching Ling, gobernador de la provincia de Chihli, lanzando sus fuerzas con dirección a Tientsin. El General Li está rectificando ahora su nueva línea de defensas, que se halla intacta, y se prepara para resistir tenazmente cualquier nuevo ataque de Feng.

CONTINUAN PRACTICANDO DETENCIONES EN EL ECUADOR

GUAYAQUIL, diciembre 22.—(Por la Associated Press.)—El Gobierno informa oficialmente haber descubierto conspiraciones independientes de conservadores y liberales, habiendo aumentado el número de los detenidos con el arresto de Alberto Guerrero Martínez, Jacinto Gijjon Caamaño, Manuel Sotomayor Luna, Fausto Navarro, Eliodoro Avilés y Pompilio Ulloa, ests últimos directores de los diarios "El Guante" y "La Prensa," respectivamente.

Todos los detenidos se encuentran a bordo del crucero "Cotopaxi," del cual serán trasbordados por la noche al vapor "Mantaro" y llevados a Callao.

El canciller Rafael Bustamante ha presentado la renuncia, la cual le ha sido aceptada.

HABLA LA PRENSA SOBRE EL ESPIONAJE

Un periódico francés pregunta al servicio secreto sobre los hechos relativos al espionaje

MAS ESPIAS QUE NUNCA

Dice también que éstos se hallan en relación con varios miembros del partido comunista

PARIS, diciembre 23.—(Servicio Especial).—El periódico parisiense "Le Rhin" hace al servicio secreto francés varias preguntas relaciones con el espionaje extranjero en Francia. Entre las preguntas figuran las siguientes:

"Sabe el servicio secreto que Johann Wolpe, que fué oficial de alta categoría en el estado mayor imperial alemán, está viviendo ahora en el Grand Hotel, donde alquiló una habitación por siete meses y figura en el registro del hotel como de nacionalidad latvia? Sabe también que sus tres secretarios Silberschmidt, Rielinski y Goldenberg, son también alemanes aunque sus pasaportes han sido expedidos en Latvia?"

El periódico realista Action Francaise, que reproduce las preguntas de Le Rhin, dice que son interesantes porque confirman todo lo que se sabe acerca de las condiciones del espionaje en Francia.

"Nunca ha habido tantos espías ni aún al comienzo de la alianza rusa", dice. "Además, no es nada este espionaje. Ya no es directo. No vemos a ningún agente internacional proponiendo grandes sumas a nuestros oficiales a cambio de secretos acerca de la defensa nacional.

"A los comunistas se han acercado estos espías. Muchos comunistas han recibido trabajo en el departamento de la Guerra en París, las provincias y las colonias. Estos comunistas no han recibido ofertas de los alemanes, ingleses, italianos y rusos, sino de su propio partido.

"Los extranjeros que forman parte del partido comunista hacen prguntas importantes que sus correligionarios contestan. Sus miembros, hombres y mujeres, responden frecuentemente con inocencia, pensando que están tratando sólo con el partido comunista francés, pero la información es trasmitida sin demora a los países enemigos.

"Pudiéramos decir más. Los jefes del departamento que leen este periódico deben investigar y comprobar nuestras manifestaciones. Es cuestión de seguridad pública".

PRIMERA CONTESTACION DE COOLIDGE A LA APELACION CHILENA

ARICA, Chile, dic. 23.—(Associated Press).—La contestación que, en su calidad de árbitro, da el Presidente Coolidge a la Comisión Plebiscitaria de Tacna-Arica respecto a la forma en que ha de tratarse la parte certificada de la apelación elevada por Chile contra el proceder de la Comisión, se halla en poder de la delegación americana.

El texto de esta respuesta no ha sido facilitado todavía a la prensa, pero se tiene por entendido que los Gobiernos peruano y chileno recibieron ya, por medio de sus respectivas Embajadas en Washington, copias del mismo.

Es probable que sea convocada en breve la Comisión plebiscitaria para dar cuenta oficialmente a la delegación chilena del resultado inicial de su apelación.

Hoy salieron para los Estados Unidos seis miembros de la comisión americana que viene trabajando en la delimitación de las fronteras de Tacna-Arica. De ello se deduce que las actividades de ese organismo quedarán suspendidas por algún tiempo.

SOBRE EL EXTREMO ORIENTE APARECEN MUY NEGRAS NUBES

Los elementos radicales han proyectado ultrajes contra los cristianos el día de Navidad

TEMEN EN PEKIN Y CANTON

Tropas del general Feng han tiroteado un tren internacional obligándolo a volver a Tientsin

DEPREDACIONES A GRANEL

La policía de Pekín ha sido exonerada de toda culpa por no proteger a los extranjeros

(Por RANDALL GOULD, Corresponsal de la United Press)

PEKIN, diciembre 23. Las nubes guerreras se ciernen sobre el Extremo Oriente más espesas y sombrías que nunca. El general Li Chin-Lin se retira hacia el sur desde Tientsin ante la furia del ataque del general Fen Yu Hsian. Es de presumirse que Li se encamina hacia Shangtung.

Estas noticias llegan junto con los rumores de que los elementos radicales del populacho chino han proyectado ultrajes diversos contra los cristianos para el día de Navidad. Se temen estos ultrajes en Pekín y Cantón y hasta en Tientsin donde hay unos dos mil soldados extranjeros en los que se puede confiar hasta cierto punto para la protección de los extranjeros dentro de los límites de la ciudad. Pero en otras partes del antiguo imperio oriental las señales bélicas son evidentes. Los despachos llegados a Pekín decían que el tren internacional que va de Shanghai y Tientsin había sido tiroteado por tropas del general Feng Yu Hsiang, cerca de Hisnbo. Dichas tropas—una brigada entera de infantería—bloquearon al tren blindado y lo obligaron a volver a Tientsin. El general Feng amenazó disparar de nuevo contra el tren a menos que se obedeciese la orden de sus tropas, lo que hubiera costado un sinnúmero de vidas. Aunque se daba por sentado que el tren corría bajo el mando de japoneses y custodiados por tropas japonesas, se vió obligado a cumplir las órdenes expedidas y regresó a Tintsin.

El decano del Cuerpo Diplomático, que es el embajador del Japón, protestó del referido tratamiento ante la cancillería china, pero se duda de que el gobierno chino se encuentre en disposición de actuar con efectividad contra las tropas rebeldes.

Informes que están llegando de Hong Kong declaran que un grupo de veinticinco piratas armados, disfrazados de pasajeros, asaltaron y vencieron a los oficiales del vapor Tung Show, de la China Navigation Company, tomando posesión de dicha embarcación, dando muerte al capitán.

La tripulación y 120 pasajeros chinos fueron también despojados de todas sus pertenencias personales. Quince europeos, incluyendo tres mujeres no fueron absolutamente molestados en lo más mínimo. Los piratas escaparon con el botín en Bias Bay, donde un grupo de sus confederados los esperaban con pequeños botes, para conducirlos a tierra.

Noticias no confirmadas informan que las tropas que operan bajo el mando del general Feng entraron en Tientsin durante la noche. A pesar de la presencia de las tropas extranjeras, reina gran intranquilidad.

En Pekín, los miembros del Cuerpo Diplomático han publicado informes de la investigación judicial respecto de los disparos hechos contra japoneses e ingleses en Shanghai. La policía de esta ciudad ha sido exonerada de toda culpa por no poder proteger a los extranjeros. El miembro norteamericano de la investigación judicial ha hallado que el tiroteo estuvo justificado en aquellas circunstancias, pero acusa a la policía local por permitir que dicha situación se desarrollase. Como resultado de esta decisión, el comisario K. J. Mc Even ha renunciado su puesto en el consejo.

EL INCIDENTE CHALLAVIN

ARICA, diciembre 23.—(Por la United Press).—El Coronel Ordoñez, Jefe de la Comisión Peruana de Límites y sus ayudantes volvieron hoy a Lima de acuerdo con la comisión de arbitraje debido a la condición atmosférica de las provincias de Tacna y Arica que impide todo trabajo hasta el 15 de abril próximo.

El Coronel Ordoñez ha hecho manifestaciones que tienden a aceptar que mientras las comisiones estén ausentes de Arica, el Presidente Coolidge formulará decisión relativa a la controversia causada por el incidente Challavin.

Challavin, un oficial peruano, parece haber sido matado por carabineros chilenos.

Antes de embarcarse, el Coronel Ordoñez, manifestó que creía que la comisión de Límites debía insistir que sus deberes consistían solamente en demarcar los límites fronterizos y su autoridad no debía abarcar otros campos.

DIARIO DE LA MARINA

FUNDADO EN 1832

Editado por la Compañía DIARIO DE LA MARINA (S. A.) cuyo programa consiste "en la defensa de los intereses generales y permanentes de la Nación cubana, de los especiales de la colonia española establecida en la misma y de la unión y armonía entre los diversos elementos que conviven en el país."—Art. 1o. de los Estatutos.

Dirigido hasta 1919 por Don Nicolás Rivero y Muñiz.

DIRECTOR: Dr. José I. Rivero — PRESIDENTE: Conde del Rivero — ADMINISTRADOR: Joaquín Piña

OFICINAS: Habana..... DIARIO DE LA MARINA. Nueva York..... Broadway at 71st. St.. Madrid..... Nicolás Ma. Rivero núm. 7. París..... 61 Boulevard Haussmann.

PRECIOS DE SUSCRIPCION

HABANA		PROVINCIAS		EXTRANJERO	
1 mes	$ 1.50	1 mes	$ 1.70	3 meses	$ 6.00
3 id.	„ 4.50	3 id.	„ 5.00	6 id.	„ 11.00
6 id.	„ 9.00	6 id.	„ 9.50	1 año	„ 21.00
1 año	„ 18.00	1 año	„ 19.00		

TELEFONOS:

Quejas de Suscriptores	M-8404	Deportes	M-4339
Anuncios Económicos	A-3356	Secretaría de la Empresa	M-7714
Anuncios Administración	A-5334	Secretaría de la Dirección	M-9785
Redacción	A-6301	Fotógrafo	M-6844
Repórters	M-6144	Imprenta	M-9665

PASEO DE MARTI 103 — APARTADO 1010 — CABLE: DIARIO, HABANA

MIEMBRO DECANO EN CUBA DE "THE ASSOCIATED PRESS"

EDITORIALES

SOBRE LA NOCHEBUENA

Escribir un editorial para el DIARIO DE LA MARINA sobre la Nochebuena es difícil si ha de hacerse con sinceridad. Un sentimiento de probidad intelectual y una clara noción de nuestros deberes profesionales, nos obligan a no salir del paso redactando unas cuantas cuartillas simplemente para llenar un hueco en el periódico. Un artículo, bueno o malo, debe ser compuesto con honradez. Los lectores, pocos o muchos, tienen derecho a que se escriba con un propósito útil. Aun en el supuesto de que nadie o casi nadie habrá de leerlo, no puede excusarse el autor si aspira a cumplir decentemente con la Empresa, de tratar de realizar su cometido a conciencia. Una serie de generalidades y de lugares comunes hilvanados con más o menos retórica, bastarían para ocupar una columna, pero ¿serían suficientes para dejar tranquila la conciencia del autor? En este caso afirmamos que no.

La dificultad para escribir sobre un tema obligado como éste, nace, principalmente, de que ya todo ha sido dicho y escrito admirablemente sobre la Nochebuena. En el orden religioso, la fervorosa inspiración de miles y miles de oradores profanos y sagrados, de poetas, pintores, escultores, músicos, etc. ha traducido en obras inmortales los más variados matices de la emoción del día, ofreciendo a la admiración siempre renovada de las generaciones, el cuadro conmovedor de la Sacra Familia en el establo de Belén, con todo su profundo significado.

En otro orden de ideas y de sentimientos, el recuerdo del artículo de Don Mariano José de Larra—"La noche buena de 1836"—resulta desalentador para el editorialista le escaso ingenio y pobre imaginación, obligado, quieras que no, a discurrir sobre la Navidad. ¿Cómo escribir algo sobre la Nochebuena que merezca ser leído después del maravilloso trabajo de "Fígaro"?

Ser insincero con el público, realizar un "caumauflage" con la Dirección del DIARIO o no escribir nada sobre el asunto, he ahí las diversas alternativas que se nos presentan. Nos queda otro recurso. Trasladar al papel estas dudas y vacilaciones de una conciencia honrada, formando con ellas el editorial de marras. Acaso sea lo mejor, lo mas honrado, lo más cristiano. De esa manera, la Nochebuena no será, en lo que al escritor toca, motivo para una farsa indigna más, ya que en estos tiempos de vulgarisimo materialismo, la dulce emoción suscitada a las almas sincera y candorosamente cristianas por la contemplación ideal del Nacimiento, ha cedido el puesto al grosero placer de libaciones y comilonas descomunales, que ni siquiera van a saciar un apetito brutal pero sano, de jayán, sino a excitar estómagos y sentidos estragados por la vida artificial que impone nuestra decantada civilización, tan alejada, por desdicha, de las tiernas y dulcísimas alegrías de Belén.

EL TRATADO HISPANO-CUBANO

"El Debate" de Madrid, publica un artículo muy interesante, por medio del cual demuestra los beneficios que para España supondrá la firma del Tratado que se está concertando con Cuba desde hace algún tiempo.

Los diarios españoles se vienen ocupando desde algunos meses a la fecha de este asunto tan importante, al cual dedican muchos trabajos literarios, recogiendo las impresiones que allí se tienen acerca del particular.

En conjunto de estas impresiones, condensado en el artículo de "El Debate" indica que mientras por una parte el elemento industrial con tendencias al monopolio mantiene la tesis de que el Tratado significará poco menos que la ruina de sus intereses, el otro elemento, el de los que pagan las consecuencias de los negocios de aquellos, piensa que mientras mayores facilidades existan en la Península para adquirir productos de todas clases, más se abaratará el precio de estos; o sea la vida, que es lo que buscan todos los hombres.

El primer grupo está constituido por solo unos cuantos españoles—algunos miles a lo sumo—y los que integran el segundo, son los demás nacionales, (más de veinte millones). Por eso los periódicos de allí dan tanta importancia al asunto...

¿Conceden los diarios cubanos la misma atención a ese problema?... ¿Lo estudian todos en su verdadero aspecto, presentándolo desde el punto de vista de los beneficios que ha de reportar a nuestro país la firma de ese Tratado comercial con España?...

Es cierto que, examinando la colección de los periódicos nacionales se hallará que ni uno solo de ellos ha dejado en diversas ocasiones de tratar el asunto, poniéndole uno u otro comentario; pero ¿constituye esto una verdadera campaña para llevar al ánimo de los cubanos la convicción de que es preciso que cada uno de ellos piense en el asunto y estudie el problema?...

Respondiendo sinceramente a esa pregunta, se puede decir que no...

Pero, que los diarios de aquí no hayan aun planteado la cuestión en su verdadero terreno,—es decir, demostrando las ventajas que el Tratado reportaría a Cuba,—no significa que esto no tenga importancia...

Un ligero exámen comparativo de las estadisticas de nuestra exportación actual y de la que haciamos antaño—teniendo para ello en cuenta el considerable aumento experimentado por la población cubana en un espacio de tiempo proporcional, —demuestra, con dolorosa exactitud, que aquellas disminuyen notablemente cada doce meses, como consecuencia de que, habiendo perdido con la guerra muchos mercados, no los hemos tratado de recuperar, consolandonos con la idea de que el azúcar a veinte y dos centavos y medio la libra nos resarcirá, cuando llegue a alcanzar ese precio, de la pérdida que experimentamos por otros conceptos más positivos.

No es ello debido precisamente a que nuestros productos hayan mermado en la calidad que un día les dió fama mundial, sino a que los países se han convencido de que, importar lo que pueden producir es una necedad. Fieles a ese principio económico tan fácil de comprobar, se han dedicado a convertirse en los abastecedores de sus propios mercados, lo cual trae como consecuencia natural, un exceso de producción que los impulsa a vender fuera el sobrante anual.

Los europeos son los que principalmente se han dedicado después de la guerra a producir cuanto pueden, y ello da por resultado, que unos abastezcan a los otros, viniendo a América solo cuando necesitan algo que no se produzca en su Continente.

Cuba ha perdido muchos mercados para su tabaco y para su azúcar, sin que los haya recuperado creandolos nuevos en países que, a la vez necesiten nuestros productos y tengan algunos de los que a nosotros nos hacen falta. En estas condiciones se halla España respecto de este país...

Nuestro azúcar puede ser comprado por los españoles que gustan allí de endulzarse la boca, por menos dinero del que pagan por el que se produce en el propio país; lo mismo les sucede al tabaco y otros productos peculiares de esta tierra...

En cambio, los aceites españoles, los vinos y otras mercancías producidas o manufacturadas en España, nos serían de gran utilidad si pudieramos adquirirlas en Cuba a precios de competencia...

Es preciso que todos los habitantes del país, hombre por hombre y sociedad por sociedad, conozcan los términos en que está planteada la cuestión y esto solo se conseguirá por medio de una campaña de Prensa, en que se combine la acción de los periódicos de la Habana con la de los de Provincias a fin de que no quede nadie sin saber a que atenerse.

Una campaña así, que diera a conocer de una parte lo que significa el Tratado comercial con España y de otra la opinión que las principales personalidades de Cuba sostienen acerca de él, podría hacer que el documento se firmara, quizás en el año entrante, lo cual constituiría indudablemente el mejor regalo que 1926 pudiera traerle a nuestra patria.

LO PRIMERO ES PAGAR LO QUE SE DEBE

La serie de pensiones y donativos especiales, que acaba de acordarse, atendiendo seguramente en todos los casos a merecimientos patrióticos muy dignos de tenerse en cuenta, representa una carga agobiante para el Tesoro de la República y no sabemos hasta qué punto será posible sobrellevarla, caso de que la acepte el Poder Ejecutivo.

Aparte de que es ya demasiado larga la lista de clases pasivas y que estas absorben cerca de cuatro millones y medio de pesos del Presupuesto de gastos del Estado, hay que tener en cuenta la desorganización administrativa que establece el sistema de acordar obligaciones fuera de lo calculado al fijar los ingresos y egresos, con cargo a sobrantes no acumulados y que, por añadidura, son necesarios para cubrir atenciones ineludibles.

Si prodigamente se gira contra esos sobrantes posibles, lo cual constituye siempre una mala práctica, pero más cuando pesan sobre el Estado serios compromisos, ¿cómo podrá liquidarse la llamada deuda flotante sin acudir a la contratación de un nuevo empréstito? Aceptamos que el Estado ampare a los que tienen títulos para obtener su protección, aunque ciertamente asi se estimula el parasitísmo, aparte de que con esas sangrias es lógico que se resientan los servicios públicos o que para evitar esto se recarguen los impuestos, en perjuicio del trabajo nacional y, por consecuencia, de la economía pública.

Pero si el individuo que tiene obligaciones pendientes no debe ser dadivoso con daño para sus acreedores, menos debe serlo el Estado, porque dada su estructura y la índole de la misión que desempeña, no puede atender a razones de sentimentalismo, por muy simpáticas que sean, y dar de lado a sus propias necesidades para cubrir las de particulares que no tengan positivo derecho a exigir ayuda inmediata. Por encima de la soberanía de los Poderes que conceden pensiones y donativos con discutible largueza, se halla el crédito de la República, que se resiente al dejar de pagar o siquiera retardar la liquidación de lo que se adeuda, para distraer en obras más bien pias que patrióticas, ingresos ciertos o posibles.

¿Es justo que el Estado someta a espera y hasta pida quitas a acreedores, y que entre tanto se muestre munificente con quienes no tengan ciertamente derecho a suplicar subsidios? Considere esto el señor Presidente al estudiar los proyectos de ley por los cuales se conceden donativos o pensiones. Es hora ya de regular las dádivas de esa naturaleza y de restringirlas. Al paso que vamos, ¿habrá ingresos bastantes para esa clase de erogaciones? Y lo que es más doloroso, ¿habrá medio hábil de que los actuales gestores de la Administración Pública liquiden las deudas que sus antecesores dejaron pendientes? Hay que ir con paso firme hacia la normalidad en todos los órdenes. ¿Llegaremos a alcanzarla por completo, mientras no se recojan, por ejemplo, los certificados que están en mano de contratistas, proveedores y empleados del Estado?

Sin antes pagar todo lo que irregularmente debe, no es moral que el Estado se imponga innecesarios compromisos, y entre ellos anotamos también los aumentos de sueldos y demás socaliñas acordados a última hora. No ganamos nada, antes bien perdemos mucho, por el desorden que tal cosa genera, con que se limite el Presupuesto con el ánimo de producir superavit, si al fin de cuentas éste no ha de aplicarse a algo indispensable o de evidente utilidad. Y para que se aprecie bien lo que representan las pensiones en los gastos generales del Estado, diremos que éstas consumen infinitamente más que las secretarías de Justicia, Estado y Agricultura, poco más que la de Hacienda y poco menos que lo acordado en la ley económica para departamentos de tanta importancia como los de Sanidad y Obras Públicas.

¿No es eso desconsolador?

200 millones para escuelas y 25 para regadío invertirá Chile

(De nuestro Corresponsal J. FERNANDEZ PESQUERO)

Quien pase sus ojos por estos epígrafes que sirven de base a estas líneas, estamos seguros de que abrirá tamaños ojos de sorpresa, porque no comprenderá como un país sindicado por la ignorancia geográfica que hay en la América sobre la misma América, de pobre puede arbitrar sumas tan crecidas en obras que a pesar de ser de tanto aliento suponen un desembolso, no siempre al alcance de una Nación que se dice de recursos naturales económicos muy mermados, dicho que no solo corre como carta de naturaleza fuera de este país, sino que lo que es peor, está en boca de no pocos chilenos, que triste es confesarlo, no están muy duchos en el gran rendimiento de su poderosa fuerza natural.

Claro es, que semejante desembolso, no se realizará, como nunca se realiza en la Nación más rica de una sola vez, en una sola atención pública, pero ello nos viene a demostrar la tan decantada pobreza chilena, que algunos equivocadamente creen Franciscana, es más relativa como todo lo humano, que sustantiva y apremiante.

Chile, como todos los países de la América Hispano Indiana (y no latino, como se ha dado en la maliciosa ignorancia de calificarla falsamente por servilismo vergonzoso), no es pobre, ya que con un kilómetraje de más de 700 mil kilómetros cuadrados apenas alberga cuatro millones de habitantes que al fecundarse sus muchos kilómetros fértiles e incultos y al aprovecharse sus muchas fuentes naturales de riqueza marítima, terrestre, forestal, agrícola y minera, sobraría para hacer de cada habitante un rentista.

Precisamente, ahora, se ha dispuesto un nuevo Apostadero Naval, en Puerto Montt, zona sur; se prepara un puerto pesquero en Valparaíso, dándose primas al mayor fomento de la pesca y como se dará a la mayor producción de esta riqueza en las fábricas de conserva. Ello demuestra que día a día, se van dando cuenta del abandono en que se tienen riquezas que explotadas nos liberaran de la importación extranjera convirtiéndonos en exportadores sobre todo a nuestros países vecinos, menos favorecidos en esta clase de riquezas naturales, manera de producir el verdadero intercambio comercial base de ventajosos tratados de comercio.

Los 200 millones para Escuelas, tendrán la virtud, de liberar al Estado de arriendos particulares usurarios y de dotar a la enseñanza primaria de Establecimientos docentes modernos y adecuados, además de dar estas obras gran rendimiento y ocupación a las clases proletarias, economizan de no pocos miles más de varios millones al Fisco, que así contara con buenos y numerosos edificios propios y modernos.

La canalización de los ríos Coquimbo, Copiapo, y laguna Cogotí, en la zona Norte central, tan afligida últimamente por la sequía, fertilizara una rica zona agrícola y ganadera abaratando su vida y convirtiendo en vergel de prosperidad agrícola e industrial esa zona que hoy ve perderse esos embalses inútilmente mientras sus campos mueren agostados por la falta de lluvias y sus habitantes angustiados por la carestía de la vida en sus necesidades más imperiosas.

Síntomas son éstos, que están indicándonos elocuentemente, mejor que todas las palabras no solo lo rico que es este país en fuentes naturales sino que también el ansia que tiene de progreso y la actividad y conciencia despierta de sus gobernantes, que comprenden que país próspero, es país enemigo de ideas subversivas alimento de cerebros enfermos por el hambre excitada por las injusticias de la miseria.

CHILE, Noviembre, 1925.

SIR MONTAGNE LLEGO A NEW YORK CON UNA MISION

NUEVA YORK, diciembre 22. (Por The Associated Press). A pesar de las declaraciones de Sir Montague Norman, Gobernador del Banco de Inglaterra, relativas a que había venido a New York simplemente para hacer su acostumbrada visita al Banco Federal de Reserva, Wall Street espera que esta misión dará por resultado un acontecimiento internacional.

Uno de los principales problemas a los que consagrará su atención será probablemente el de la participación de la Gran Bretaña en un proyectado empréstito a los ferrocarriles alemanes por la suma de $100.000.000. Aunque los Estados Unidos esperan quedarse con la mayor parte de la emisión, ofrecimientos simultáneos se harán en las capitales europeas.

DE NUESTRO CORREO

EN PRO DE LOS TUBERCULOSOS

Sanatorio "La Esperanza", diciembre 20 de 1925.

Sr. Dr. José Ignacio Rivero.

Distinguido y culto periodista: Gratitud sincera que profesamos a su respetable persona, nos obliga nuevamente a molestar su ocupada atención, a fin de hacerle patente nuestro agradecimiento por el valiente artículo que en pro del "Día para el Tuberculoso", para crear su fondo especial, tuvo a bien dedicarnos desde las columnas de su ilustrado periódico.

Aunque aún no se ha efectuado la colecta a favor nuestro, ni se ha concedido el permiso especial para la misma, debemos manifestar que ha hecho un efecto saludable y valioso en la opinión pública, el digno artículo del periódico, y que mucho agradecemos.

La ilustre Cámara de Representantes, ha realizado una gran labor aprobando la iniciativa del batallador congresista Sr. Dr. Francisco María Fernández, en una proposición urgente para la ampliación del gran Instituto de Salud, conocido por el Sanatorio "La Esperanza", y además creando nuevos Sanatorios en la República; esperamos que tratándose de una obra humanamente patriótica y de interés general de la Nación, los señores Senadores, sin duda alguna, le impartan su aprobación, por estar incluída entre las obras necesarias en el plan de gobierno del ilustre General Machado.

Además, tenemos que comunicarle, señor Director, una grata nueva: la noble Sra. Paulina Larrea de Oyarzun, distinguida esposa del celoso Director del Sanatorio "La Esperanza", Dr. Blas Oyarzun, ha organizado un simpático festival en honor de los hijos de los enfermos; esos pobres padres de familia que desvalidos y víctimas de la cruel peste blanca, tendrán ese día el alivio de la alegría y sentirán en su alma profundo agradecimiento al ver a sus pequeñuelos colmados de atenciones y de regalos por una noble y filantrópica dama, cuyo nombre quedará impreso en la mente de todos, como un rasgo de gratitud eterna.

La fiesta tendrá efecto el día 25 del presente mes, día de Navidad a las 3 p. m. esperamos, que como periodista, haga su presencia al acto, con la seguridad de que su noble corazón compartirá con el inmenso regocijo que ese día embargará a los enfermos.

Aprovechamos esta oportunidad para reiterarle a Ud. nuestro sincero agradecimiento.

Muy respetuosamente,

Manuel Beltrán, Gumersindo Pérez Jr., Raquel Itarmea, Manuel Mesa, Manuel Fon Reyes, Pedro A. Ibarzábal, Aníbal Valdés, Concepción Izquierdo, Juana Hernández, Enriqueta Ruiz.

DE LA CIUDAD ETERNA

(Correspondencia cablegráfica ROMA-NEW YORK exclusiva del DIARIO DE LA MARINA)

DE REY A EMPERADOR.—EL ARREGLO DE LA CUESTION ROMANA.—EL SACRO ROMANO IMPERIO.—EL NUEVO CARLOMAGNO.

Algo solemne se inicia en los destinos nacionales de Italia. Flota en el ambiente un anhelo vago cuyos contornos se precisan cada vez más y determinan el carácter de la evolución que se forma dentro del alma italiana. Podríamos decir que estamos en un período de transición que tan sólo necesita la voz creadora para que las formas queden plasmadas con belleza de claridad y de luz. Esa palabra puede pronunciarla Mussolini, la voluntad omnipotente de la Nación, en esta hora de resurgimiento y de provechosas rectificaciones.

Se sabe que el Duce tiene en la mente la idea de transformar el Reino de Italia en el nuevo Imperio Romano que es la gloriosa ascendencia de nuestra historia. Como en los pasados siglos, Roma es el centro de la vida espiritual del mundo, por medio del Papado, y una inteligencia entre el poder de la Iglesia y la monarquía de Saboya podrían devolver fácilmente el carácter imperial al reino de Italia, uno de los más modernos de Europa. Desde Augusto a Trajano, el Imperio se extendió de Inglaterra a Egipto, de España a Palestina, incluyendo dentro de esos puntos cardinales de la soberanía de Roma pueblos y lenguas y razas distintas que pagaron tributos a la Victoria de las águilas imperiales. Roma era el centro de ese poder nacional y sus leyes regían al mundo, siendo por esa dilatación de fuerzas más poderosa que las naciones gobernadas por reyes.

La unificación de Italia llevada a cabo por Garibaldi, Manzini y otros jefes ha sido el germen que, desarrollándose bajo la paz nacional, habrá de hacer posible la transformación que se anuncia para muy corto plazo. Ese cambio es la preocupación de Mussolini desde que ha visto cimentado el orden y despejado el porvenir de graves acontecimientos. La mayor dificultad se halla en la posición del Vaticano no definida aun a satisfacción de ambas partes, pero, si se realiza la deseada inteligencia, el Vaticano y el Quirinal serían los dos principios en que descansaría la futura grandeza de Italia y tal vez el título de "Sacro Romano Imperio", creado por León III en favor de Carlomagno cuando lo coronó en Roma en 800, podría ser adoptado como nombre oficial del futuro estado político. Desde la abdicación del Emperador de Austria en 1806, que fué el último que usó ese antiquísimo título, nadie lo ha empleado a pesar de que se han hecho tentativas por parte de algunos soberanos de Alemania y por Napoleón, pero, formalmente, ninguno lo usó, porque no es posible vincularse sin ascendientes a un abolengo tan noble como el del "Sacro Romano Imperio", y las dinastías napoleónicas eran de ayer.

La situación de Italia dentro de la Península y la extensión e importancia de las colonias adquiridas predisponen a la adopción del cambio de nombre, porque, en todos los siglos, una de las bases de los Imperios ha sido la pacífica posesión de territorios más allá de los naturales límites de la Nación. Los soberanos de Inglaterra, en la época moderna, han tomado el título de "Emperadores de la India" sugerido a la Reina Victoria por Lord Beaconsfield y conservado por sus sucesores. El título de emperador usado por los monarcas de Francia, Rusia, Austria, Alemania, Brasil y Méjico ha desaparecido con las dinastías que lo usaban y todas ellas, excepto la del Brasil, cayeron por la violencia de tragedias espantosas.

Si el cambio ideado por Mussolini llega a verificarse, no ha de encontrar obstáculos por parte de las naciones europeas convertidas hoy en repúblicas, y aun cuando sintomáticamente ocurren movimientos monárquicos en Hungría, no se cree que puedan, por ahora, realizarse las ambiciones de los partidarios del heredero del último Emperador Carlos de Austria. Tampoco Inglaterra pondría reparo a que el rey de Italia trocase su nombre por el de emperador, cuando lo usa el rey de Inglaterra, y en cuanto a los Estados Unidos no tienen interés en que sea uno u otro el nombre oficial de la nación italiana mientras se cumpla con las obligaciones internacionales y, sobre todo, queden asegurados los vencimientos de las deudas de la guerra europea. Las cordiales relaciones entre España y nuestro país no serían enfriadas con la novedad, sobre todo, si con el cambio quedaban plenamente resguardados los derechos del Papado o, mejor aun, resuelta la cuestión pendiente entre el Vaticano y el Quirinal.

Y esta es, precisamente, la parte más importante del proyecto concebido por Mussolini. El sabe que la adopción del título de "Sacro Romano Imperio", supone el asentimiento pontificio sin el cual históricamente no puede ser vinculado a ninguna dinastía, toda vez que con la desaparición del último poseedor legítimo, volvió a su principio, que es el Papa, y es éste quien debe consentir en la restauración del mismo. Para lograr la buena disposición del Vaticano no hay otro recurso que terminar cuanto antes el Status que todos reconocen es improrrogable ya, a causa de los cambios ocurridos en el mundo y por los que de repente pueden sobrevenir. Mas ¿cómo llegar a esa fórmula que, resguardando plenamente los derechos de la Santa Sede y su independencia y extraterritorialidad quede garantizada también, sin riesgo alguno, la integridad de la Nación que es producto de varios Estados amalgamados dentro de la Unión de Italia? Mientras el Papa no sea un soberano con propia jurisdicción y garantías nacionales, puede decirse que el problema no será resuelto y, sin embargo, es necesario tanto a la Iglesia como a Italia terminar amistosamente el antiguo conflicto planteado por la protesta de Pío IX, en 1870.

Se dice que muy pronto será convocada una "conferencia de paz", con el fin de arreglar el que se llama "armisticio silencioso" entre el Papa y el Rey, y que acaso se celebre inmediatamente después que Mussolini haga la solemne y oficial proclamación de Víctor Manuel III, como Emperador de Italia, dejando para despues la restauración del "Sacro Romano Imperio", cuando esté ya firmado el tratado de paz y defensa. Entonces, se añade, el Papa impondría al Rey la corona imperial en la Basílica de San Pedro con solemnidad que deslumbraría a la de Nuestra Señora de París, cuando Pío VII coronó a Napoleón, después del restablecimiento del Catolicismo en Francia sobre lasl ocuras de la revolución.

Reconocida la inmensa fuerza moral del Papa en el mundo, todos los Poderes legales interesados en mantener la paz y en detener el avance de las doctrinas comunistas verían con gusto que una autoridad tan divinamente fuerte sirviera de muralla de contención al empuje comunista que se avecina, y, si no por devoción a la Iglesia, se verán obligados a hacerlo por espíritu de conservación dentro de las propias fronteras nacionales. Pero el éxito de la acción pontificia depende de la independencia con que pueda obrar y del sitio preferente que ocupe en la Corte de La Haya, como poder moderador.

¿Será todo ese anhelo una ficción irrealizable y pasará como un sueño, o llegará Mussolini a la cumbre de su prestigio histórico arreglando la cuestión romana y acompañando al Rey hasta las gradas de la Confesión de San Pedro, para ser coronado Emperador por manos del Papa, fundiendo en el crisol de la paz universal y en nombre de la Humanidad, las antiguas glorias de Roma con los esplendores de los futuros siglos?

El plan es tan bello como grandioso y digno de los personajes que en él intervienen, y si las indicaciones no fallan, el primer acto, o séa la proclamación de Víctor Manuel III como Emperador de Italia, debe verificarse el día primero de enero del año próximo.

Dentro de pocos días sabremos si el Imperio es una realidad o un sueño de hadas, y si las puertas del Vaticano han de permanecer cerradas como las dejó Pío IX.

Ante esa incógnita tienen más valor aquellas palabras del poeta: **Felix qui potuit rerum cognóscere causas.**

Com. Ettore Gonsalvi.

Roma, diciembre de 1925.

DESDE POLONIA

EL DIVORCIO

Para DIARIO DE LA MARINA

La muerte del gran novelista Zeromski, ha puesto en sumo relieve uno de los problemas mas complejos de Polonia, el del divorcio. Este problema que atañe a la conciencia y a la familia, vá adquiriendo aquí carácteres de plaga social. El catolicismo de Polonia se ha contagiado de las interpretaciones heterodoxas bizantinas, y si el espíritu y la liturgia de la Iglesia continuan fiel y fundamentalmente apostólico-romanos, en cambio una parte de los creyentes, ignoran elementales deberes religiosos, o los **corrijen** adoptándolos a conveniencias individuales. El clero polaco cumple su misión con celo, pero es muy escaso, y ya se dolía el Santo padre (cuando tuve la suerte de conocerle aquí como Nuncio) de que hubiera tan pocas vocaciones sacerdotales. Moscú, Petersburgo, Berlín y París superan a Varsovia en desmoralización y en desvergüenza explotadora de los bajos instintos humanos, pero precisamente por ser católica Polonia extraña profundamente lo que se hace en contra del dogma y de la moral de nuestra Iglesia.

El divorcio (cuya necesidad o prohibición hoy no discuto) es el cáncer de la familia en Polonia. Para las gentes pudientes, los amigos especialistas en reunir testigos falsos y engañar a los tribunales eclesiásticos, es cuestión de poco tiempo y mucho dinero romper el yugo con una flamante anulación de matrimonio. Conozco casos de insensata despreocupación para allegar pruebas al proceso de invalidez matrimonial, siendo uno de los mas repugnantes el de cierta madre aristócrata, que jura haber sido amante de su yerno, añadiendo fuego a la hoguera de la disolución del matrimonio de su hija. De su hijo, que, se vanagloriaba de mostrar en sociedad su hijita, diciendo a veces que no era del marido.

Engañada la iglesia, aprovechan su libertad los **anulados** para casarse—con sus afines en ética—en los católicos altares, y ¡viva la felicidad!

Existe otra categoría de gentes arreligiosas y positivistas que simplifican su situación de **bien** casados deseosos de vivir **legalmente** con otra mujer, y cambian de religión haciéndose luteranos o calvinos.

Zeromski el gran escritor cuyo entierro ha sido manifestación de duelo nacional, se enamoró a los 48 años, de una muchacha de veinte mas joven que él. Su mujer... "no entendía al escritor, le molestaba, era insoportable"... ¿Qué defectos no encontrará en su esposa el marido que quiere huir de ella y justificarse yendo al encuntro del angel recien elegido?

Sin embargo la causa primordial y casi única del divorcio es... una tercera persona que brindado el néctar de la infidelidad se interpone entre marido y mujer. Zeromski hijo, nieto, biznieto, tataranieto de nobles polacos católicos, abjuró, y convertido al calvinismo, en una fría capilla de ese culto se unió a la otra amada...

El hijo, que adoraba, de su matrimonio, murió pronto. De su nueva unión le nació Monisia idolatrada por Zeromski, y ella con su madre iban junto al ataud, camino del cementerio. La primera, la abandonada, la esposa? Yo pensé en ella viendo a esta elegantísimamente ataviada de luto, esbelta, rubia, sin lágrimas, rodeada del cortejo magnífico que presidia el Jefe de la República.

El sentimiento de la mayoría creyente del país, ha lamentado que en el entierro de su glorioso escritor no hubiera sacerdotes, cual en el mas pobre de los polacos. Indisoluble perduran en el espíritu nacional el amor de la patria y el de su fé; los ateos, los que llaman "formulas" a cuanto no es su doctrinarismo se burlan de los sensibleros.

Dios es misericordia, perdón y amor, pero la vida es inexorable y nos hace pagar en la tierra los errores, los desvarios, las inconsecuencias que perjudican a nuestro prójimo.

Sofía CASANOVA.

Varsovia, Noviembre 1925.

GLOSA DE LA MATERNIDAD PASCUAL

(POR JORGE MAÑACH)

En estos días de rememoración pascual, ¡cómo quisiéramos un Museo—aunque sólo fuera de reproducciones, Señor!—para acercarnos mejor, con el espíritu y con los sentidos, al misterio de la Maternidad divina... El Arte siempre tendrá esta suprema misión esclarecedora en última instancia. Cuando las palabras y los conceptos fallan, cuando hasta las más poderosas filosofías muestran su patética insuficiencia, cuando la misma virtud persuasiva de la tradición parece encogida ante el escepticismo y el materialismo de los tiempos, cuando la conjetura racional y el conceptual esfuerzo pliegan sus alas —tal la paloma aquella del filósofo de Koenigsberg—bajo el misterio de una noción religiosa plasmada e inconmovible en el tiempo, como lo es esta de la Maternidad pascual, entonces, fuera de los templos, sólo el Arte logra expresar a satisfacción lo inefable. A satisfacción: esto es, sin que nos quede ya en el ánimo el ansia de más racional conocimiento. La insuficiencia de las explicaciones pretensas nos decepciona y nos irrita; pero el Arte, que no aspira a explicar nada, todo nos los esclarece sin que le pidamos más... Una pintura de la Maternidad pascual es, entonces, como un dogma materializado. Si la mera humana maternidad—carne que florece en carne, cal que a sí misma se edifica por dictado de amor—permanece arcana ante el pasmo de los hombres más sabios, ¿cómo no será de inescrutable la Maternidad de la pura Moza predestinada a entrañar un Dios por dictado místico?... Y, no obstante, cuando la Pascua está nos llega en país extranjero, vamos a los museos, y en ellos parece que todo se nos aclara y se nos hace humildemente visible. En los museos todo lo comprendemos sin explicárnoslo. Hay algo de templo en ellos. Los pasos se pierden blandamente, con un levísimo crugido en el buido entarimado; la luz, cenital, llega más directamente del cielo, casi con acentos y suavidades místicas; se habla quedo, como si se estuviese en presencia de dignidades invisibles. En la cálida penumbra de las salas pobladas de imágenes, aquella lumbre de arriba baja sin ser vista y arranca de las molduras, de los marcos dorados, destellos rubios como llamear de cirios. Cada lienzo parece entonces un altar. Y estas Madonas, estos Niños Jesús, divinamente palucheros sobre sus rodillas, esta domesticidad del Carpintero de Genezareth, beatífico entre sus virutas o bajo las frondas de bíblicos olivos, estas exaltaciones celestiales de la Madre ejemplar que columbró Murillo, cobran en tal ocasión, por virtud maravillosa del Arte, una realidad plena, intuída, incontrastable, que sacia las curiosidades del espíritu y lo llena de pascuales fervores... ¡Ah, cómo quisiéramos, para la Navidad sobre todo, un Museo—aunque sólo fuera de reproducciones, Señor!...

EL IDEAL DE LOS "ESTADOS UNIDOS DE EUROPA", TAL CUAL LO VEN EMINENTES ESTADISTAS

(Por Joseph Sharkey, corresponsal especial de la Associated Press).

GINEBRA, diciembre 22. Despiertan enorme interés en esta las contestaciones dadas por diversos miembros del Consejo de la Liga de Naciones a la pregunta formulada por un periodista de Ginebra al decir: "¿Vendrán, por fin los Estados Unidos de Europa?"

Aunque discrepando en sus pareceres acerca de la conveniencia o deseabilidad de la unidad política de Europa, puede decirse que toos los consejeros interrogados opinan que es inevitable una unión económica, confirmando así la impresión, tan arraigada en Europa, de que la conferencia de seguridad de Locarno no ha sido otra cosa que la base de una federación económica europea.

A la inquietante pregunta, el francés M. Paul Boncour respondió rotundamente: "Sí, marchamos hacia la constitución de una unión europea y hacia la confederación de los Estados Unidos de Europa. Lo que logramos en Locarno y lo que estamos logrando en Ginebra, constituye el primer paso hacia esa ansiada meta".

El belga Paul Hymans, dice que no cree en la probabilidad de que se forme una entidad política como los Estados Unidos de América ,pero sí que la unión europea sobrevenga bajo la forma de una serie de ententes basadas en los más sanos principios de paz y de cooperación. Esto entraña la creación de la más estrecha inteligencia mediante la destrucción de las barreras económicas que separan a las naciones europeas".

"Lo que nos espera, es una entente política y econmica entre los países de Europa caracterizada por la protección de sus intereses comunes y por la defensa mutua de los mismos", dijo el Ministro de Estado belga.

VERSOS SELECTOS

NOCHEBUENA

Oh, noche buena, oh noche buena!
Siento al nombrarte vaga inquietud
cuando en mi oído tu nombre suena
pasa un ráfaga de juventud.

Parece que oigo voces lejanas,
y que algo nuevo resurge en mí,
son los fulgores de otras mañanas,
vagos destellos de lo que fuí.

Todos llevamos calor de nido
en lo profundo del corazón;
y un yo pequeño siempre escondido
tras el pesebre del Niño-Dios;

Y cuando surge, produce rara,
inolvidable, vaga emoción,
cual una aurora que se juntara
con la tristeza de un arrebol.

Oh melancólica, música extraña,
de villancicos; ¡oh, los pastores;
oh verde musgo de la montaña,
olor de helechos y olor de flores;

Cuántos recuerdos mortificantes,
que entre las risas hacen llorar,
¡Cuántas arrugas en los semblantes
y cuántas bajas en el hogar!

Hay en los niños rubios reflejos
que en los ancianos muriendo están,
—los unos cerca, los otros lejos—
las caravanas pasando van;

Cuando la sangre se agita ardiente
y en nuestro labio brota el cantar,
del fondo oscuro de nuestra mente
pálidas sombras surgiendo van;

Cese la risa que el alma alegre,
cese un momento nuestra canción,
y alcemos todos la copa negra,
por los que fueron, y ya no son!

Pero sigamos siempre adelante,
las almas nunca miran atrás;
para los vivos, amor vibrante,
para los muertos, sagrado altar!...

Oh, noche buena, oh noche buena!
Siento al nombrarte vaga inquietud
cuando en mi oído tu nombre suena
pasa un ráfaga de juventud.

Diego VARIS

SE LLEVAN CELEBRADAS 14 PELEAS CON LAS DE ANOCHE EN EL NUEVO GARDEN SIN HABER K. .O

A las 2 y 30 P. M. Jugarán Mañana en Almendares Rojos y Azules

EN LA TARDE DE HOY SE ESPERA POR LA VIA DE LOS CAYOS AL CAMPEON MUNDIAL DE AJEDREZ

FUE SILBADA LA DECISION DE LOS JUECES EN EL BOUT DE McTIGUE Y TIGER FLOWERS EN MADISON QUARE

El irlandés se distinguía en los cuerpo a cuerpo, pero el Tigre se cubría bien y no dejaba oportunidad a su contrario de lucir su derecha.—En el noveno round, al sonar la campana, falló un golpe que pudo ser definitivo

(Por Frank Getty, Corresponsal de la United Press)

MADISON SQUARE GARDEN, diciembre 23.—(United Press).—Comenzando con un torbellino de aplausos se inició la serie de bouts de estrellas en la fiesta a beneficio del Fondo de Pascuas, terminando en una tempestad de silbidos al objetar violentamente los 18.000 espectadores contra la decisión concedida a Mike McTigue en el bout principal contra Tiger Flowers.

El irlandés era demasiado inteligente para el negro, pero como Flowers fué el agresor durante la pelea, los espectadores al unísono desaprobaron la decisión de los jueces.

Sumergiendo repetidamente su derecha en el cuerpo de Flowers, Mike McTigue logró parar los golpes salvajes del negro, pero le faltaba, como de costumbre, agresividad, y fué sólo cuestión de suerte para él ganar la decisión.

El mejor de los bouts resultó ser el semi final en el que Fidel La Barba, campeón mundial del peso de pluma, castigó severamente a Lew Perfetti, de New York, mostrando ser un boxeador clásico.

Lo que perdieron los clientes que contribuyeron con unos cincuenta mil pesos para el fondo de Caridad y otro tanto para los boxeadores y Tex Rickard, lo que perdieron decimos en el bout principal, lo ganaron en el semi final.

Ernie Jarvis, el poderoso átomo de la Gran Bretaña, no demostró grandes cualidades en su encuentro con el Cabo Schartz y el bout quedó tablas. Otro desencanto fué George Godfrey, de Filadelfia, el gigantesco negro que pesaba 45 libras más que Martín Burke, de New Orleans, pastoreó al irlandés por todo el ring durante diez rounds sin poder derribarlo.

A pesar del descontento unánime en la decisión del bout principal, parece que los que se encontraban junto al ring afirman que el irlandés pegó los golpes más contundentes debiéndose a esto que ganara la decisión.

Es muy dudoso, no obstante, que haya ganado el derecho a encontrarse con Paul Berlenbach en un encuentro en el que se discutirá la faja del Light Heavy Weight.

Durante la pelea se dieron muchos fouls, pero el réferee no intervino en ningún momento.

Flowers tenía la mejor parte al principio de la pelea, descargando repetidas veces su izquierda en la cabeza de Mike. El irlandés se distinguía en los infights (cuerpo a cuerpo) pero el Tigre se cubría y le daba pocas oportunidades de desembarcar su derecha.

El segundo round casi quedó parejo, logrando Flowers, debido a su estilo peculiar, rozar constantemente la cabeza del irlandés sus guantes. En el tercero el Tigre tomó la ofensiva después de que Mike había hundido por varias veces su derecha en el cuerpo del negro, y dió al antiguo campeón tan gran chubasco de golpes con la izquierda y la derecha en la cabeza que McTigue tuvo a bien cubrirse rápidamente.

En el cuarto round los dos cometieron numerosos fouls. Flowers pegó a Mike McTigue demasiado bajo, pero el referee no dijo nada, aunque claramente se veía en la cara de Mike el sufrimiento producido por el golpe. Un momento más tarde el irlandés cometió dos fouls con el negro pegando también bajo, lo cual le fué oportunamente advertido. En el quinto, McTigue hizo tambalearse a Flowers con repetidos golpes dados con la derecha en el corazón y en la quijada, y es muy posible que hubiese puesto fuera de combate a su oponente si no se hubiese cansado con los efectos de sus mismos golpes. Cuando sonó la campana ya Flowers estaba peleando bien otra vez.

McTigue pegó fuertemente en el ojo izquierdo de Flowers en el sexto y por un instante mantuvo en suspenso al negro, pero éste se cubrió bien y continuó peleando. Antes de terminarse el round Flowers había tomado la ofensiva y castigaba duramente el rostro de Mike con ambas manos.

El séptimo fué de Flowers por haber éste tomado la ofensiva de nuevo, habiendo rehusado Mike atacar casi hasta el final del round, en el que lo hizo bastante mal.

Mike se mostró demasiado inteligente en el octavo, infligiendo tres veces un severo castigo al negro con su diestra mano. Sin embargo, cuidaba bastante dicha mano no queriendo pegar demasiado duro en la cabeza del negro.

En el noveno round Flowers desembarcó varios rotundos golpes con la izquierda en la cabeza de Mike, pero éste los recibió todos impertérrito. Precisamente antes de sonar la campana el irlandés falló un derechazo que pudo haber puesto término a la pelea.

En el round final Mike sobrepujó a Flowers en su modo de boxear aun cuando escatimó el uso de su derecha, por lo que no se distinguió sobremanera.

KID KAPLAN HA PEDIDO A LA COMISION, PERMISO PARA PELEAR COMO LIGHT

Dijo su manager que no había buenos feathers para pelear con él

NEW YORK, diciembre 23. (U. P.) Kid Kaplan, campeón featherweight del mundo, por medio de su manager Scotty Monteith, ha pedido a la comisión de boxeo de New York, hoy permiso para abandonar su clase y pelear como lightweight hasta que un contendiente capacitado featherweight, surja.

Monteith dijo que no había buenos featherweights que los matchmakers pudieran presentar contra Kaplan y que se vería forzado prácticamente a retirarse si tiene que permanecer en la clase featherweight.

La comisión se negó a dar el permiso, diciendo que era una de sus reglas estrictas que un campeón debe pelear siempre en su peso.

La comisión anunció también, después de una investigación, que Jean Tunney y Bartley Madden, habían sido absueltos de las acusaciones de haber tenido una pelea de "pala" el pasado verano en St. Paul.

EL INFANTIL DEL "REAL IBERIA" DERROTA AL "OLIMPIA" POR 3 GOALS A 0

El primero en llegar al campo lo es el Olimpia que comienza el entrenamiento acostumbrado. Poco después lo hace el Iberia, hemos visto superar al equipo Realista en todos los tonos. Son las 2 y 15, el árbitro da puntos, llama a los capitanes que son Viejo, por el Olimpia, y Domínguez por el Real, se tira a moneda y le toca escoger al Olimpia que lo hace a favor de viento y de sol.

Saca el R. Iberia que inicia una arrancada por el ala de Pedrito que corta Miguel; hay un corner contra el Olimpia sin consecuencias, hay varias arrancadas Olimpistas que la formidable pareja Noy-Campa se encarga de cortar. Pedrito dribla a 4 contrarios y da un pase a Iglesias éste lo da al extremo derecho Chuli 2o., y manda un lindísimo centro que Pedrito se encarga de anotar...

EL PRIMER GOAL

Después de este goal el Olimpia se crece y busca el empate, se tiran tres corner al Iberia sin consecuencias el tiro central de R. Iberia está juanetes horrores malogrando así todo intento de perforación. El extremo izquierdo Viejo hace una colada y tira a goal pero el guardameta Ibérico despeja brillantemente.

El héroe de la tarde Pedrito hace una de sus peligrosas arrancadas y da a Shotear entrega a Iglesias que éste bien colocado y de un soberbio cañonazo anota...

EL SEGUNDO GOAL

Hay un avance del Olimpia y Viejo tira a goal que va fuera, al hacer el saque el Balón va a los pies de Villaya otra vez y éste desmarcado se cuela y cuando se disponía a chotear el portero Ibérico derrochando valor le saca el balón de los pies, sin otra jugada que marezca mención se termina el Primer Tiempo.

En el Segundo Tiempo el Olimpia entra con ganas de anotar, hay varias arrancadas por el centro que el coloso Chuli lo, se encarga de despejar. Galcoya Inter Derecho Ibérico, que está jugando a las mil maravillas hacía una arrancada que termina con un soberbio cañonazo que da estrella en el poste.

El portero del Real está divertidísimo pues le han facilitado los muchachos de El Mundo para poderse sostener pues el dominio del Real Iberia es tan grande que no le permite entrar en juego. Galcoya se hace del Balón el cual dribla al medio izquierda Olimpista y manda un precioso pase a Pedrito que dribla a medio y defensas y anota.

EL TERCER GOAL

El Olimpia quiere anotar el de la tercera y hace un cambio pasando el centro delantero a guardamenta y este al Centro. González, medio centro del Olimpia está jugando horrores con sus compañeros no le secundan en juego. Regino se hace del balón y a Rey y hace una colada que Iberia a 10 pasos manda un termidable cañonazo dando ocasión a Domínguez para demostrar que es el As de la línea en su categoría. Poco después termina el partido.

Quedando por tanto poseedores de la Valiosa copa los bravos leoncitos del Montañés.

Al terminar el partido el caballeroso Capitán del Olimpia felicitó al Montañés por su triunfo sobre sus huestes, los Realistas lanzaron un hurra al Olimpia, que fué contestado por estos.

Se distinguieron por el Olimpia, el guardameta Regino que realizó una labor brillante, la defensa jugó muy colocada, los medios González, bien, los delanteros, Viejo tuvo una de los mejores tardes; sus magníficos centros pusieron en apuro la puerta contraria; el resto cumplido.

Del Iberia, Domínguez en las postrimerías intervenciones que tuvo lo hizo bastante bien. Campa y Noy convertidos en Vallana y Fararín: los medios, Paco, Chuli y Rey, lo hicieron a las mil maravillas. Los delanteros, Alcántara, un poco miedo, pero en los demás, bien. Pedro, el héroe de la tarde, su famoso dribbling tenía desconcertados a Medios y Defensas contrarios. Iglesias muy efectivo, Galcoya, colosal y Chuli 2o. se portó muy bien y fué quien preparó el primero tanto.

Con este trofeo hace el quinto el Real Iberia F. C. INFANTIL.

DOS-SOTAS.

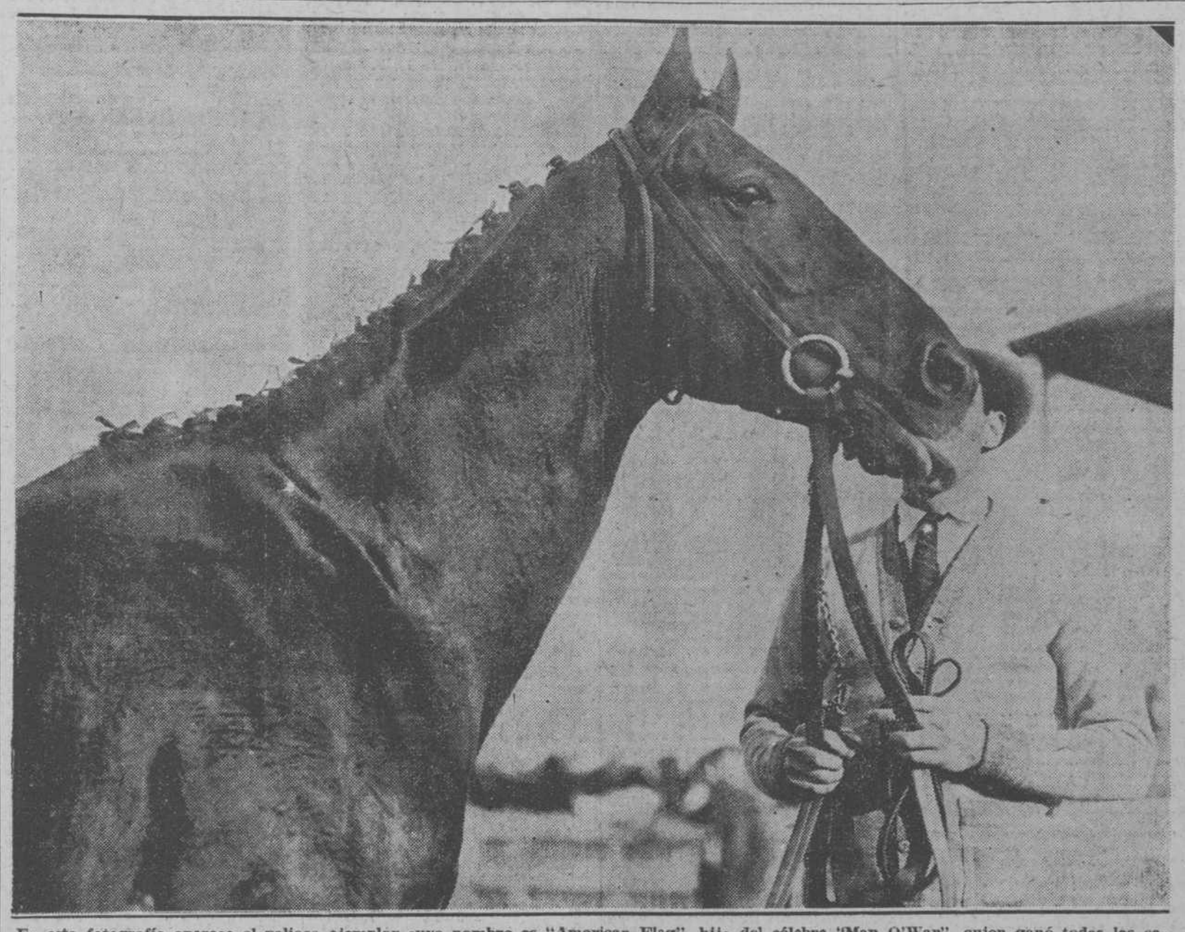

En esta fotografía aparece el valioso ejemplar cuyo nombre es "American Flag", hijo del célebre "Man O'War", quien ganó todas las carreras en las que tomó parte en esta temporada, esperándose resulte tan famoso como su padre.

EL FIVE UNIVERSITARIO DERROTO A LOS PULGARCITOS EMPATANDOSE EN EL PRIMER LUGAR CON EL VEDADO

El juego que dará a uno de estos teams la championabilidad en el Campeonato Junior de Basket Ball se jugará en el floor del Tennis el próximo sábado día 26, comenzando a las 9 p. m.

Anoche terminó el campeonato junior de Basket-ball que organizado por la Federación de este Sport ha sido un verdadero éxito, tanto deportivo como social, y no sabemos si también lo ha sido económico ya que el público ha sido algo renuente a pagar el alto precio que se marcó a la entrada.

Señalaba el schedule los juegos de Loma y Habana Yacht Club, en segundo término; y para el primer turno: Universidad y Ferroviario.

Este juego fué una victoria más para los caribes, los que con ella han ganado el derecho a discutir en un juego con los Marqueses del Vedado la supremacía junior de Basket-ball de Cuba.

Solomón y García, de los Caribes, fueron los que más se distinguieron si bien es verdad que el score no fué muy alto es preciso hacer constar el viento reinante que había, que impedía el dirigir la pelota al cesto.

Bru, el guard de los ferroviarios jugó anoche muy bien, aunque durante algunos momentos nos pareció que descansaba algo, guabineando.

El segundo juego lo ganó el Loma, habiendo sido Alfonso la estrella en este game.

Del Habana Yacht Argilelles tire una canasta de lejos, que si no recordamos mal, fué la única que se hizo en toda la noche por el fuerte viento reinante, como dijimos antes. Manrara, jugó bien, pero no pudo hacer nada por evitar la derrota de su team, a quien faltaba ayer su estrella Silvio Ofarril.

El juego decisivo entre Marqueses y Caribes se jugará el sábado 26, a las 9 de la noche, en el Vedado actuando de referee Mitchel, "asesorado" de los hermanos Looker como umpires, o lineman.

A continuación van los scores:

Primer juego:

UNIVERSIDAD

	Fig.	Fog.	F. C.
Ibarra, F.	0	0	0
Caballero, F.	0	0	0
Aguayo, C.	1	0	0
Solomón, G.	3	1	1
De la Torre, G.	0	0	1
García, F.	3	2	4
Totales.	7	3	6

FERROVIARIO

	Fig.	Fog.	F. C.
Baloya, F.	0	0	0
Gutsens, F.	1	0	2
Llao, C.	0	0	1
Bru, G.	2	1	3
Torres, G.	0	0	1
Homero, F.	0	0	0
Totales.	3	1	7

Segundo juego:

LOMA

	Fig.	Fog.	F. C.
Sarría, F.	1	1	4
Alfonso, F.	3	1	0
Galiana, C.	0	0	3
Romero, G.	1	1	0
Bustamante, G.	0	0	2
García, G.	0	0	0
Totales.	5	3	9

HABANA YACHT CLUB

	Fig.	Fog.	F. C.
L. Calvo, F.	0	0	2
Manrara, F.	0	1	0
Jorge Deschapelles, C	0	0	1
Julio Deschapelles, G	1	0	3
A. Calvo, G.	0	0	4
Rivero Argilielles.	1	0	1
Totales	2	1	11

Refere: Mitchell.
Time keeper: Valdés Orta.
Score: Olaguechea Lamar.

FIDEL LA BARBA SE ANOTO ANOCHE UN DECISIVO TRIUNFO EN NEW YORK CONTRA EL "BANTAN" LEW PERFETTI

Es la primera victoria que se anota el Campeón después de serlo.—No sólo ganó la decisión, sino que obtuvo la mayor ovación que se oyó durante toda la noche en el nuevo Madison Square Garden de Tex Rickard

(Associated Press)

NEW YORK, diciembre 23.—El nuevo campeón mundial de peso mosca Fidel La Barba se anotó hoy una victoria decisiva en un terrible bout celebrado esta noche en el Madison Square Garden como parte del programa boxístico organizado a beneficio del Fondo de Navidades.

El claro y evidente triunfo de La Barba sobre el bantam neoyorquino Lew Perfett, fué verdaderamente sensacional. Después de resistir un furioso ataque en los dos primeros rounds por parte de Perfetti La Barba se creció prodigiosamente en los cuatro últimos episodios poniendo a su rival al borde del knocknout en el último.

Peleando sin ser reconocido como campeón por la Comisión Atlética del Estado de New York, porque todavía no ha llegado a la mayoría de edad, La Barba causó en ésta excelente impresión, siendo el de hoy el primer bout que celebra en New York desde que arrebató el título a Frankie Genaro. El muchacho californiano, cuyo título no fué puesto a contribución en el match, hizo una labor verdaderamente sensacional en los cuatro últimos rounds. Descargando una terrible andanada de izquierdas y derechas en el sexto episodio, La Barba no sólo ganó la decisión, sino que arrancó una tremenda ovación a los fanáticos.

La Barba besó la lona en el primer round bajo un hook de izquierda que le cogió fuera de equilibrio en su propia esquina. No obstante, más tarde puso en peligro repetidas veces a Perfetti con tremendos hooks al estómago que estuvieron a punto de derribarlo.

La Barba pesaba 114 y Perfetti 116.

En un bout a diez rounds celebrado con el mismo fin, el peso completo negro George Godfrey, 222, derrotó por puntos a Martín Burke, de New Orleans, pero los 15,000 espectadores que presenciaban la pelea, no se dejaron impresionar por su triunfo.

Pesando tan sólo 177.1/2 y peleando puramente a la defensiva, Burke logró eludir el knockout que le presagiaban los fanáticos y la ineficacia de los esfuerzos de ambos hombres fué silbada frecuentemente.

Ernie Jarvis, campeón peso mosca de Inglaterra, empató a 10 rounds con Izzy Schwartz, de New York en el primero de los tres bouts a 10 rounds celebrados. Es la segunda vez que ambos hombres se enfrentan en dos semanas, ganando Schwartz el primer encuentro por decisión judicial.

TOPICOS FUTBOLISTICOS

(A CARGO DE PETER)

"Palestra", un semanario deportivo que se publica en Santander, el de fecha 30 de noviembre nos trae noticias del gran Manolo Díaz, noticias que nos satisfacen porque vienen a ratificar la que publicó recientemente la revista "Deportes", de esta ciudad haciendo constar que el gran equipier no estaba suspendido ni descalificado como se venía comentando en los corrillos deportivos.

Dicha publicación nos trae una reseña del partido jugado en los campos de Doñamanes entre los dos Racings el de Santander y el de Reinosa, match que ganó el primero con el desigual score de 9 x 1. De esos nueve goals que hicieron los "santanderinos", cinco fueron anotados por la estrella del "Olimpia Sporting Club". Y vamos a decir cómo, empleando las mismas palabras del cronista "Incógnito", que es así su pseudónimo, para satisfacción de la legión de admiradores que tiene Díaz Ateca en la Habana.

Primer goal de Díaz.

"Tres minutos después, Ortiz, que lleva un partido en el que se mejora de actuaciones anteriores, con haber sido éstas excelentes hace un pase cruzado a Díez Ateca que en un chut fuerte, cruzado, imparable, le coloca en la red."

Segundo goal de Díaz.

"Cuando llevamos quince minutos de juego, Fidel Ortiz hace un pase adelantado a Torón. Recoge éste y avanza hasta su línea, lanzando un matemático centro que Díaz Ateca, suavemente, se encarga de que vaya a besar la red de Messeguer."

Tercer goal de Díaz.

"Cinco minutos después—cada cinco minutos se mete un goal— Fidel Ortiz hace un precioso pase a Díaz Ateca y este formidable jugador—formidable pasando más formidable aún chutando—, de un fuerte tiro le coloca en el ángulo de la meta."

Cuarto goal de Díaz.

"Faltan sólo segundos para terminar. El "Racing Club" (campeón), ataca codiciosamente. A trece metros del goal se castiga un golpe franco contra el equipo reinosano. Se encarga de tirar el castigo Díaz Ateca, que de un tiro fortísimo, imponente, se apunta el séptimo tanto para su equipo."

Quinto goal de Díaz.

Este, su último goal del encuentro, fué anotado en el segundo tiempo. Leamos al cronista.

"La media hora primera se sostiene muy muy el equipo racinguista reinosano. En cambio el equipo santanderino baja un poco. La defensa de aquéllos está mejor cubierta, pero a los treinta y un minutos Fidel Ortiz pone el balón frente a la meta de Messeguer y Díaz Ateca, de cabeza, mete el balón, que pasa a la red por entre las piernas del portero racinguista".

Y para completar, vamos a publicar el estado de los clubs en el Campeonato Cántabro, según aparece en el número de la revista citada a lo cimero de estas mal pergeñadas líneas:

Equipos	Favor	Contra	Pts.
Real Racing Club.	24	4	8
Sociedad Gimnástica.	15	9	9
Unión Club.	7	12	4
Muriedas F. C.	8	10	5
Eclipse F. C.	10	9	5
Unión Montañesa.	9	13	3
Racing de Reinosa	7	23	0

Y ya que estamos con "numeritos", vamos a publicar unos Estados de los campeonatos de futbol de Madrid, Guipúzcoa y Asturias, los cuales no son oficiales, pues han sido compilados por nosotros de acuerdo con los resultados que todos los lunes nos envía la Prensa Asociada de los juegos de futbol en España. De todas maneras resultarán más interesantes que publicarlos con un mes de atraso.

CENTRO

	J.	G.	E.	P.	Gf.	Gc.	P.
R. Madrid.	5	3	1	1	12	4	7
Athletic	4	3	0	1	12	6	6
Gimnástica.	4	2	1	1	9	7	5
Racing.	4	1	1	2	7	9	3
Unión.	5	0	1	4	4	18	1

GUIPUZCOA

	J.	G.	E.	P.	Gf.	Gc.	P.
R. Sociedad.	7	6	0	1	26	13	12
R. Unión.	7	5	0	2	32	11	10
Osasuna.	8	3	2	3	13	11	8
Tolosa.	7	1	1	5	11	28	3
Esperanza.	7	1	1	5	10	30	3

ASTURIAS

	J.	G.	E.	P.	Gf.	Gc.	P.
S. Oviedo.	8	6	1	1	26	5	13
S. Gijón.	6	5	0	1	22	7	11
Fortuna.	7	4	2	1	14	7	10
Avilés.	7	3	1	3	14	15	7
Sumá.	7	2	2	3	9	12	6
Athletic.	7	3	0	5	9	19	6
Deportivo.	6	0	0	6	3	15	3

EN ALMENDARES PARK

ROJOS VS AZULES

A las dos y treinta de la tarde de mañana dará comienzo en Almendares Park la segunda parte del campeonato nacional de base ball profesional. Ahora serán únicamente a contender los justamente llamados "eternos rivales", ya que ha sido eliminado el San José, que sólo sirvió para entorpecer la temporada. Habana y Almendares jugarán mañana, pasado y el domingo, que será por la mañana. Los fanáticos tienen garantizado con este sistema un magnífico final de champion. Si el Almendares venciera, se llevaría la copa DIARIO DE LA MARINA, cuyo valor es de $600 y se exhibe en las vidrieras de Le Palais Royal.

PELEARA SPALLA CON PAULINO

MILAN, diciembre 23.—(Por la United Press.)—Erminio Spalla, campeón europeo heavy weight, aceptó hoy el reto que le hiciera Paulino, heavy weight español, y pidió a la Unión Internacional de Boxeo que fije la fecha para el match. Estipuló que la pelea debía fijarse para antes del 16 de mayo.

CAMPAÑA EN CONTRA DE LAS CARRERAS DE GALGOS

TAMPA, Fla., diciembre 23. (Por United Press).—Con el objeto de prohibir las carreras de galgos en esta ciudad, las autoridades locales, encabezadas por R. E. L. Chancey han promovido nueva moción para cerrar el "Tampa Kennel Club".

En la aplicación se clasificaba a este centro como perjudicial. Mr. Chancey demandará audiencia ante el tribunal del caso para dentro de dos días a más tardar.

Cinco Directores del "Kennel Club" esperan juicio por acusaciones de violación a las leyes de juego en el estado de Florida. Se les ha señalado día de audiencia para el 6 de enero próximo, en el juzgado del Crimen.

Los eclesiásticos de esta ciudad se han unido para hacer campaña en contra de las carreras de galgos. La oferta del mencionado club para dar los recibos de entradas a un fondo de caridad para las navidades ha sido rechazada y condenada en una resolución firmada por cuatro ministros protestantes.

"HAVANA ELECTRIC" GANO POR UNA NARIZ EN EL TERCER EVENTO SOBRE "LEVULOSE" EN FINAL EMOCIONANTE

También Tropeze se lució ganando por un pescuezo, en un reñido duelo con Gentry en la cuarta carrera del programa hípico de ayer.—Weary Dick reverdeció sus viejos laureles saliendo victorioso en la carrera del cierre

La fiesta hípica ayer tarde celebrada en Oriental Park se vió favorecida con la presencia de extraordinaria concurrencia de día laborable, que se deleitó con seis interesantes eventos, en varios de los cuales se dieron finales de emoción como en el tercer episodio que dió el triunfo a Havana Electric por una nariz delante de Levulose, y el éxito de Trapeze por un pescuezo, en ambas ocasiones como epílogo de reñidos duelos.

El mejor evento de la tarde por la calidad del grupo y la cuantía del premio, fué discutido en el quinto turno a milla y cincuenta yardas, por cinco buenos ejemplares de distancias mayores, con Maximac, ganador de un stake de importancia en Maryland durante el verano, rigiendo de gran favorito a razón de 8 a 5.

Maximac correspondió al honor de su favoritismo con una de sus buenas demostraciones, poniéndose al frente de sus contrarios en la primera curva, y antes de ganar la recta lejana había logrado distanciarlos con margen de ganador. Ya entrada la recta final su jockey Banks lo contuvo ligeramente para reservarle energías, que permitieron su triunfo cuando al final Winnipeg le presentó amenazante reto. Brownie Smile ocupó el tercer puesto en todo el recorrido.

La sexta y última correspondió a Weary Dick, que reverdeció sus viejos laureles como ganador del Dallas Derby sobre pista idéntica a la de ayer en Marianao. El inexperto P. Gogan que dirigía a Day of Peace, reconocido "sprinter," lo lanzó a una carrera loca que lo hizo lucir como probable ganador hasta que hubo llegado al poste del último octavo; pero aquí comenzó a faltarle el aire y entonces Weary Dick avanzó resueltamente con ligero esfuerzo que le valió el triunfo por un largo. Zero conquistó el tercer lugar.

Trapeze, la veloz potranca de J. A. Parsons, se desquitó en el cuarto episodio con Gentry de la derrota que éste le había propinado en su anterior encuentro. Partiendo como un relámpago se puso en punta con ancho margen a su favor, que sostuvo hasta que Gentry que había partido mal se repuso, para acabar con un arrollador avance que casi le permite arrebatarle el triunfo sobre la meta al finalizar un pescuezo detrás de la ganadora. Margaret Gaut se mantuvo bien para conquistar el tercer puesto. Sea Net desistió pobremente.

Ejemplares de todas edades nacidos en Cuba exclusivamente fueron al post en la tercera, que produjo una brillante contienda de final tan apretado que se hacía difícil precisar al ganador. Levulose, compañero de Alvores, como "entry" del Rosario Stable, partió al frente con gran velocidad, pero se despistó mucho al hacer su entrada en la recta final, llevándose consigo a Havana Electric, que se había mantenido más cercano de la líder; y una vez repuesto de ese inesperado percance avanzó con gran entereza para lograr en el último salto aventajar a Levulose por el apretado margen de una nariz. Mt. Shasta, el gran favorito, acabó en el show por la peor parte de la pista, y sin que en ningún tramo su actuación fuera peligrosa para los dos anteriores.

De un extenso grupo de ejemplares de inferior calidad que discutió la segunda carrera a cinco y medio, alcanzó los honores con relativa facilidad la jaca de ocho años Burgoyne, hábilmente dirigido por J. Kellum, para destituir a Runchief cuando éste parecía tener ya decidido. El show fué para Needy.

Colossus respondió al favoritismo en el primer episodio, mantenido en reserva por su jockey hasta la curva lejana, desde donde se le hizo fácil tarea destituir a la líder de las primeras etapas Miss Leighton. Sobre Colossus alcanzó su primer éxito el recién llegado jockey W. Smith, bien conocido por los asiduos a Oriental Park.

El jockey Varley que piloteó a Needy se buscó una suspensión de tres días que le impuso por desobediencia el starter Milton.

El distinguido sportsman Mario Mendoza, representado en el primer evento por Chandelier, adquirió por la vía del claim en ochocientos pesos al ganador Colossus, siéndole entregado éste a su nuevo dueño en el paddock, de acuerdo con una nueva disposición dictada por los Stewards en ese sentido.

El Christmas Handicap, con premio de mil doscientos pesos, para todas las edades a seis furlongs, ocupa el lugar de honor en el programa tan atractivo que el Havana American Jockey Club ofrece a la distinguida concurrencia que mañana se dispone a presenciar la fiesta hípica, y promete resultar una brillante contienda al discutirse por la más alta calidad de "sprinters" que se alojan en Marianao.

"NO CREO QUE CAPABLANCA ME JUGASE A MI SERIAMENTE", DIJO JAMES RIVKINE

El niño de 14 años que le ganó al Campeón en una simultánea en Londres

(Por Joseph L. Jones, Corresponsal de la United Press)

LONDRES, diciembre 23. (Por nuestro hilo directo). "No creo que Capablanca jugase contra mí seriamente", exclamó hoy James Rivkine, de 14 años de edad, uno de los cuatro que vencieron al campeón de ajedrez mundial en una serie de partidas simultáneas (46) celebrada en Londres recientemente, al ser interrogado acerca de cuál era su opinión respecto al campeón mundial.

"Me forzó a tomar su caballo, y eso le hizo perder la partida", continuó diciendo el muchachito. "Capablanca jugó sin interés alguno. Si hubiese jugado como él sabe hacerlo, seguramente que no hubiera ganado yo".

Rivkine es un ruso, que ha llegado recientemente a Inglaterra. Aprendió los rudimentos del ajedrez con un tío supo hace cinco o seis años y comenzó a estudiarlo seriamente hace cuestión de dos años. Ahora juega una vez por semana, y es seguro que "nunca será lo suficientemente bueno para convertirse en jugador profesional" declaró hoy.

En esa serie de simultáneas Capablanca ganó 34 juegos, perdió 4 y entabló 8. Llamó mucho la atención favorablemente. "El campeón es un joven muy activo, sin poseer ninguna de las "poses" de los poderosos intelectuales", dice un escritor. "Se pasea ante las mesas con una mano en el bolsillo. El promedio empleado por él para recorrer todas las mesas fué de 8 minutos y 3-8 de segundo.

"A veces mira a su contrario, pero por lo regular no lo hace. Pero cuando lo mira casi siempre es porque le guarda alguna sorpresa. Situaciones que habían preocupado grandemente al resto de los jugadores han sido resueltas en un segundo por la audaz decisión del mago del ajedrez. Uno de sus contrarios fué derrotado en cinco movimientos; otro en doce".

DICE MC GRAW QUE NO PENSARA EN MAS CAMBIOS PORQUE LE OFRECEN PLAYERS MALOS

Los rojos del Cinci, le querían cambiar a Luque por Fitzsimmons

NEW YORK, diciembre 23. (U. P.) Negociaciones para un gran cambio entre el New York Giants y el Cincinnati Reds, que se estaban realizando, se han abandonado, según anunció hoy John McGraw ganager del club New York. Indicó también que no se harían más negociaciones porque "todos quieren darme viejos inservibles a cambio de buenos novatos".

Los Reds, dijo él, ofrecían cambiar a Ed Roush por George Kelly y a Adolfo Luque por Fred Fitzsimons un joven pitcher hombre por hombre, pero esos cambios han sido rechazados.

"Roush tiene una pierna enferma y a Luque no le queda más que un año bueno como jugador", dijo McGraw.

McGraw dijo que usaría a Meusel, Young y Albert Tyson, un novato, en el outfield; Kelly en primera, Frisch en segunda y Lindstrom en tercera teniendo a Snyder y Hartley detrás del bat.

McGraw podría haber tenido a Herline de los Phillies a cambio de Terry y Young y el Brooklyn ofreció a Burly Grimes, pero el líder de los Gigantes se negó a aceptar. Otros varios clubs de liga Grande rechazaron a Grimes porque éste insiste en devengar un alto sueldo.

WAYNE BIG MUNN ES NOQUEADO POR ANDRE ANDERSON

(Associated Press)

KANSAS CITY, diciembre 23.—El ex-luchador de peso completo y exestrella futbolística de la Universidad de Nebraska, Wayne Big Munn fué noqueado esta noche en el round de un bout a 10 por Andre Andersen.

JIMMY SLATTERY NOQUEA A JOE BURKE

WARREN, Pa., diciembre 23.—Jimmy Slattery de Buffalo noqueó esta noche a Joe Burke de New York en el tercer round de un bout a 10 celebrado aquí esta noche.

Slattery pesaba 172 y Burke 169.

PEEAS DE BOXEO PARA EL SABADO, EN NEW YORK

Ridgewood Grove Sporting Club: Beny Half contra Nat Pincus; Irving Shapiro contra Charley Rose; Jimmy Clayton contra Harry Mulcahy; Johnny Pincus contra Nick De Salvo; Harold Ebbets contra Jimmy Kenday, 6 rounds cada una. Casey Cohen contra Angelo Gentile, 4 rounds.

Commonwealth S. C.: Bermondsey Billy Wells contra Harry Dudley; Willie Powell contra Irving Bige; Jim Sakamato contra Bill Wiley, diez rounds.

14th Regiment Armory: Alex Toveriski contra Tony Palmer; Johnny Ryan contra Sandy Taylor; Georgie Muigna contra Jimmy Kelly, 8 rounds cada una. Gilly Franklin contra Tiger Thedora, 6 rounds.

SELECCIONES DE SALVATOR

PRIMERA CARRERA (Reclamable)

5 1-2 FURLONES. PARA EJEMPLARES DE 3 AÑOS Y MAS. Premio $600

JIG TIME SI REPITE SU ANTERIOR

Caballos	Peso	Observaciones
Jig ime	107	Corre bien la pista fangosa.
Runchief	110	Ayer corrió buena carrera.
Black Art	109	En sus últimas ha decepcionado.
Hazel Dale	109	Antigua estrella de Andrés Alonso.
Sea Board	107	Encantado con la pista.

También correrán Swim 112; Flush Royal 107; Bungling 112; Matahambre 107 y Humpy 112.

SEGUNDA CARRERA. (Reclamable).

5 1-2 FURLONES. PARA EJEMPLARES DE 3 AÑOS Y MAS Premio $600

PARVENU FUE ESTRELLA EN 1924

Caballos	Peso	Observaciones
Parvenu	107	Corre distancia y pista.
Mit	99	Con jockey pudiera ganar.
Chow	115	El peso lo soporta bien.
Lura	109	La posición interior le perjudica.
Dunoon	112	Tiene una posibilidad aquí.

También correrán: Virginia Goodwin 109; Orcus 107; Spearjuwea 112; Wise Guy 107; Searchlight 111 107 y Blue Streak 107.

TERCERA CARRERA (Reclamable)

5 1-2 FURLONES. PARA EJEMPLARES DE 3 AÑOS Y MAS. Premio $600

VIRGINIA MORSE TIENE VELOCIDAD

Caballos	Peso	Observaciones
Virginia Morse	102	Debe arrancar en punta.
Buddie Kean	107	Quizás llegue más cerca.
St. Michael	112	Pudiera hasta ganar la carrera.
Accouchie II	112	A veces luce formidable.
Crimp Earl	102	Tiene velocidad a trechos.

También correrán: My Laddie 107; Bengali 112; Balarosa 107; Kelly 107 Gupton 107 y The Pirate 107.

CUARTA CARRERA (Reclamable)

5 FURLONES. — PARA EJEMPLARES DE DOS AÑOS. PREMIO $700.00

MYRRH PUEDE REPETIR CON ESTOS

Caballos	Peso	Observaciones
Myrrh	109	Se destaca ligeramente
Holly Girl	106	Pudiera llegar más cerca.
Grotto	106	Su forma actual es mediocre.
Freda D	106	Veloz, pero se raja.

También correrán: Annie Grace, 191; Chambelona 106; Sunsprite 106; Canuck 103 y Black Tom 104.

QUINTA CARRERA (Reclamable)

SEIS FURLONES. PARA EJEMPLARES DE 3 AÑOS Y MAS. Premio $800

SILK SOX DEBE APROVECHAR AQUI

Caballos	Peso	Observaciones
Silk Sox	108	En su pista favorita.
Miss Babe	104	Tiene chance por su clase.
Rock of Ages	97	Peligroso si repite su ultima

También correrán: Clean 107; Avispa 109 y Gonwithim 112.

SEXTA CARRERA (Reclamable)

MILLA Y 70 Ys. PARA EJEMPLARES DE 3 AÑOS Y MAS. PREMIO $700

JETSAM LUCE GANADOR AQUI

Caballos	Peso	Observaciones
Jetsam	107	Venció en su anterior.
Fictile	112	La distancia es de su agrado.
Caesar	108	Pudiera dar que hacer aquí.
Sam	108	Descuéntese su última.
Invigorator	108	A veces corre regular.

También correrán. Paige H., 100; Blowing Bubbles 108; Chandelier 108; Caribe 100 y Hillman C. 108.

PARA NOCHE BUENA Y AÑO NUEVO

Ofrece "LA MILAGROSA" una cena completa por sólo $4.99 ó $9.99; vea su contenido. Garantizamos todos los artículos como de la mejor calidad.

POR $4.99:
- 1 libra avellanas.
- 1 libra castañas.
- 1 libra nueces.
- 1 paquete dátiles.
- 1 libra higos Málaga.
- ½ libra pasas.
- 1 libra turrón jijona (extra).
- 1 libra turrón Alicante (extra).
- 1 libra membrillo blanco o rosado.
- 1 botella vino rioja tinto "La Milagrosa".
- 2 ½ botellas sidra Cima o Gaitero.
- 1 caja palillos Ideal.
- 1 bonito calendario para 1926

POR $9.99:
- 2 libras avellanas.
- 3 libras castañas.
- 2 libras nueces.
- 1 lata dátiles "Teisonot".
- 1 libra higos "Smyrna".
- 1 caja pasas ½ kilo.
- 1 libra turrón jijona (extra).
- 1 libra turrón Alicante (extra).
- 1 libra turrón yema.
- 1 libra membrillo mechado.
- 2 botellas vino rioja tinto "La Milagrosa".
- 1 botella vino rioja blanco "La Milagrosa".
- 3 ½ botellas sidra Cima o Gaitero.
- 1 lata melocotones S.
- 1 lata peras S. W.
- 1 caja palillos "Ideal".

Pídanos el catálogo extraordinario de Pascuas. Tenemos cestas con cenas completas para regalos. Lechones asados, pavos y guineas. El mejor surtido en estuches de bombones para hacer un obsequio.

Vea nuestras grandes vidrieras. Háganos una visita.

SAN RAFAEL 35 ENTRE GALIANO Y SAN NICOLAS.—TELEFONOS: A.7137 y M-7281

C 11603 — 1d 24

Córtese ese resfriado esta noche

Tomando al acostarse una limonada bien caliente o un cocimiento de hojas de naranjas o de poleo, a los que se les agrega una cucharada de buen coñac y otra de "Gripolasa". Recójase temprano, que el catarro de pecho merece especial cuidado, sobre todo, en los ancianos y los niños.

Merece mucho cuidado, especialmente en esta época del año de bruscos cambios de temperatura, el resfriado de pecho o catarro, que de la nariz, se propaga a la laringe, después a la tráquea, y por último a los pulmones, produciendo la Grippe o Pulmonía, de tan fatales consecuencias a los ancianos y niños.

Las personas jóvenes y fuertes, deben evitar que el catarro pase a los pulmones, y los ancianos y niños, desde los primeros síntomas, deben recogerse y someterse a un tratamiento adecuado para detener su avance.

Los catarros, al principio, ceden frecuentemente al primer día tomando unas cucharadas de "Gripolasa", y por la noche, al acostarse, una limonada bien caliente o un cocimiento de hojas de naranja o de poleo, a los que se ha agregado un poco de buen coñac, y una cucharada de "Gripolasa", hace que, a los pocos momentos de abrigarse, un copioso sudor produzca una sensación de bienestar y un sueño reparador.

Pero si el catarro ha invadido fuertemente el organismo, entonces hay que atacarlo de una manera enérgica con la "Gripolasa", producto que ha de arrancar muchas vidas de manos de la "intrusa". La "Gripolasa" es un jarabe de fácil y agradable administración.

Desde las primeras dosis, se nota en la tos fatigosa, seca y dolorosa, que cede fácilmente; que la expectoración se suaviza, que los esputos salen con facilidad y que el malestar general desaparece.

La "GRIPOLASA LIMA", cuya fórmula consta claramente en la etiqueta del frasco, abre y descongestiona los bronquios, facilitando la expectoración y expulsión de las secreciones cargadas de gérmenes del catarro ayuda por tanto a la naturaleza en su lucha contra la infección a desembarazarse de la misma. Por eso, desde las primeras dósis, el organismo reacciona y aleja la enfermedad.

Un solo frasco de "GRIPOLASA LIMA" detiene el catarro y quita la grippe.

La "GRIPOLASA LIMA" se vende en todas las farmacias a $1.00 el frasco. Depósitos principales en Cuba: Sarrá, Johnson, Taquechel y "La Americana", en la Habana. Mestre y Espinosa, en Santiago de Cuba. Y R. de la Arena, en Cienfuegos.

1d-24

COLOMBOFILA

Amante del sport colombófilo y acérrimo convencido que solamente por medio de una continua propaganda en la prensa periódica se conseguirá que este sport llegue al grado de desarrollo entre nosotros que ya tiene en muchos países de gran cultura; quise inaugurar el sistema de escribir sobre Colombofilia con un pseudónimo, con el único objeto de despertar la curiosidad; y como consecuencia, darle el mayor interés. Inicié tal campaña a últimos del pasado mes, escribiendo en las columnas del DIARIO DE LA MARINA un artículo en términos humorísticos, pero sin nada que pudiese mortificar al espíritu más susceptible, y firmé aquel trabajo con el pseudónimo de Atila.

A los pocos días, en el periódico "El Mundo", empezó a escribir con gran acierto el talentoso Atilano; cosa esta que mucho me agradó, pues veía que había germinado mi propósito.

Pero en el mismo periódico "El Mundo" de fecha 21, aparece un trabajo de la misma índole firmado por Atila; mucho me interesa hacer constar que este trabajo no ha sido escrito por mí.

Gustavo PARAJON.

Diciembre 23 de 1925.

NO SOLAMENTE DARAN UN BUEN STAR BOUT MORAN Y LALO QUE TAMBIEN LOS PRELIMINARES Y EL FINAL SON BUENOS

El próximo sábado se despide el año de boxeo profesional en la Arena Colón dando un excelente programa la United Promoters

A medida que se acerca el momento, aumenta el entusiasmo que ha producido entre los fanáticos cubanos y españoles el anunciado encuentro de revancha entre Lalo Domínguez, nuestro veterano campeón, y el magnífico welter hispano Julián Morán.

Este interés del público está perfectamente justificado, por tratarse de uno de esos bouts que ofrecen todas las garantías necesarias de seriedad. Una pelea entre Lalo y Morán, en efecto, tiene necesariamente que ser seria y honrada, no sólo porque serios y honrados son ambos boxeadores, sino porque tanto el uno como el otro tienen imprescindible necesidad de alcanzar el triunfo, a fin de mantenerse en primera línea al iniciarse la gran temporada boxística de 1926, la que, podemos anunciarlo desde ahora, dará principio el sábado dos de enero, con la pelea Cirilín Olano—Hilario Martínez. La United Promoters Corporation está ya en tratos para traer a Cuba a Vicentini, el sensacional lightweight chileno, vencedor de Rocky Kansas, a dos o tres peleadores españoles y franceses de gran cartel, y como es lógico pensar, tanto Lalo como Morán están vivamente interesados en entrar en el "recholateo", como vulgarmente se dice, y participar de las "vacas gordas" que se avecinan

Este deseo de ambos muchachos de hacer un buen papel el sábado por la noche, explica el cuidado que están poniendo en su training. Morán, como siempre, se acondiciona en el campamento franco-español del reparto Los Pinos, y Lalo se ejercita en el gimnasio de la Universidad, de cuyos alumnos es maestro. Ambos subirán al ring en excepcionales condiciones y pesando entre 135 y 137 libras.

Como hombre que desea estar preparado para toda eventualidad, el welter español, ha hecho su training boxeando diariamente con Hilario Martínez, para adquirir velocidad y con el moro Abd-el-Kebir, para acostumbrarse a recibir castigo, y, según dice su manager, M. Bertys, está en la mejor forma de su vida.

He aquí el programa completo:

PRIMER PRELIMINAR (A 4 Rounds): Julio Carbonell (Jicotea) Vs Mario Campos (Firpo)

SEGUNDO PRELIMINAR (A 4 Rounds): Ramón Argudín (Ex-campeón feather amateur) Vs Jesús Bacallao (El Pinareño).

TERCER PRELIMINAR (A 4 Rounds): Kid Salgado (El Saguero) Vs Tommy Albear (El negrito de la risa).

CUARTO PRELIMINAR (A 6 Rounds): Anisio Orbets (Ex-campeón light amateur) Vs Eugenio Fernández (El Tigre Español).

PELEA OFICIAL (A 12 Rounds) JULIAN MORAN (Campeón Welter Weight de España) Vs LALO DOMINGUEZ (Campeón de Cuba).

RESULTADO DE LAS CARRERAS DE AYER

PRIMERA CARRERA. 5 1-2 Furlones. Para ejemplares de 3 años o más. Reclamable. Premio $600.

Caballos	Peso	Jockey	1o	2o	3o
¡Colossus	115	W. Smith	$ 4.60	$ 3.20	$ 3.00
Miss Leighton	104	G. McCann	——	3.20	3.00
Salvage	112	C. Allen	——	——	3.60

Tiempo: 1.15 1-5. Ganador, caballo de 6 años, hijo de Delhi-Picton's Pride, propiedad S. McNeil.

También corrieron: Margaret E. Hope, Glittergold, Sudan Grass, Winnie O'Wynn, Hutchison, Chandelier y Virginia Goldwin.

SEGUNDA CARRERA. 5 1-2 Furlones. Para ejemplares de 3 años y más Reclamable. Premio $600.

Caballos	Peso	Jockey	1o	2o	3o
Burgoyne	115	J. Kellum	$15.40	$ 9.40	$ 5.20
Runchief	107	W. Habjan	——	22.40	9.00
Needy	113	W. Varley	——	——	3.40

Tiempo: 1.16. Ganador, jaca de 3 años, hija de Meelick-Army Maid, propiedad de G. L. Eckler.

También corrieron Kimax, Corenne, Gordon Shaw, Cassie Ann, An. M. Daugherty, Lucky Penny, Orcus y Eve Fox.

TERCERA CARRERA. 5 1-2 Furlones. Para ejemplares nacidos en Cuba de todas edades. Premio $600.

Caballos	Peso	Jockey	1o	2o	3o
Havana Electric	115	I. Gordon	$ 6.00	$ 2.40	——
Levulose	98	A. Yerrat	——	3.80	——
Mt. Shasta	112	W. Habjan	——	——	——

Tiempo: 1.15 3-5. Ganador, jaca de 5 años, hija de Solomon-Chitra, propiedad de B. C. Keller.

También corrieron: Chambelona y Matahambre.

CUARTA CARRERA. Cinco Furlones. Para ejemplares de dos años.—Reclamable. Premio $700.

Caballos	Peso	Jockey	1o	2o	3o
Trapeze	107	McGinnis	$ 5.00	$ 3.20	$ 2.40
Gentry	107	D. Holbert	——	3.60	2.60
Margaret Gaunt	107	L. Geving	——	——	2.60

Tiempo: 1.10. Ganador, potranca de 2 años hija de Trap Rock-Louise Travers, propiedad de J. A. Parsons.

También corrieron Whats the Time, Aleto, Sea Not y Skip Litle Noon.

QUINTA CARRERA. Milla y 50 Ys. Para ejemplares de todas edades. Handicap Premio $900.

Caballos	Peso	Jockey	1o	2o	3o
Maximac	110	S. Banks	$ 5.00	$ 2.80	——
Winninpeg	112	L. Jenkins	——	3.20	——
Brownie Smile	102	D. Holbert	——	——	——

Tiempo: 1.55 3-5. Ganador caballo de 6 años, hijo de Golden Maxin-Lily Mae propiedad de D. E. Wishard.

También corrieron: Mary Agnes y Bramton.

SEXTA CARRERA. 1 Milla y 1-16. Para ejemplares de 3 años o más. Reclamable. Premio $600.

Caballos	Peso	Jockey	1o	2o	3o
Weary Dick	112	I. Gordon	$ 9.80	$ 6.00	$ 3.80
Day of Peace	102	P. Cogan	——	5.20	3.20
Zero	103	G. McCann	——	——	3.20

Tiempo: 2.01 1-5. Ganador, jaca de 6 años, hija de Dick Wellen-Miss Alert, propiedad de E. Tiller.

También corrieron: Debadou, Ambulance, Dantzic y Hillman C.

EN EL SURGIDERO DE BATABANO

HABLA EL MANAGER DEL LOMA STAR

Sr. Cronista de Sports del DIARIO DE LA MARINA.

Sírvase insertar en sus muy leídas páginas la siguiente nota reiterándole las más efusivas gracias.

Queda de usted atentamente,

Carlos Herrera.

Con fecha 22 del corriente, el manager de la Casa Tarín, publicó que el anunciado encuentro entre mi club Loma Star y la casa Tarín no se había efectuado por no haberse presentado el Loma Star, temiendo a una pateadura, manifestaciones erróneas del señor, considerando que carece de lógica que en contrario que le tema a otro lo rete y que un club que de siete salidas a la arena obtenga siete victorias, ganándole a contrarios como Redención, Los Invencibles, Estrellas de Zequeira, Universidad Star, Estrellas de Tulipán y el potentísimo Angel Cubano, tenga perder un juego con la casa Tarín.

Pues la causa de nuestra ausencia al terreno se debió a que la Guagua que nos iba a conducir se apareció a las 9.30 y al haberse concertado el juego en El Cotorro a las ocho, teniendo necesidad de salir de Pogolotti ya puede considerar el lector cuál sería nuestra resolución.

Esta es la causa que evitó al Loma Star garantizar una vez más su calibre con la Casa Tarín en El Cotorro para ser víctima de la falta de sportmanship del manager de la Casa Tarín que desconociendo el fondo de una causa se aventura a manifestaciones indebidas.

Sepa la Casa Tarín que estoy dispuesto a demostrar mi cartel no con crónicas sino con juegos.

Carlos Herrera.

Redención 834, Marianao.

Cuellos Ingleses

PARA HOMBRES ELEGANTES

Acabamos de recibir de Londres un extenso y nuevo surtido de cuellos "DERBY", la famosa marca, en todas las formas nuevas que la moda masculina ha impuesto en Europa.

Entre estas formas nuevas vienen algunas exclusivamente para etiqueta.

CORBATAS ITALIANAS

También ha llegado una preciosa colección de finísimas Corbatas Italianas de Suprema Calidad, en sugestivas combinaciones de colores.

Pueden llamarse con justicia las corbatas más elegantes de la Habana.

DESDE 3 PESOS CADA UNA

"El Modelo"

Obispo y Aguacate

C 11609 — 1d 24

EL LUBRICANTE POR EXCELENCIA "PANHARD"

DE ABSOLUTA GARANTIA Y EFICIENCIA

PARA

AUTOMOVILES Y USOS INDUSTRIALES

Panhard Oil Corporation

DISTRIBUIDORES:

ASPURU Y Co. — MERCADERES No. 21 HABANA

FRONTON JAI ALAI

Hoy, caros y gritantes fanáticos; hoy, lindas y sonrientes fanáticas; hoy, día de Nochebuena, día y noche de gracia crisitiana y de júbilo popular, antes de meternos con el pargo augusto y con el turrón riquísimo, se pelotea una gran función en el viejo Jai. Tres grandes partidos y dos quinielas de "papaupa".

Para no perder la hora de cenar, la función comenzará a las ocho en punto, y los intermedios serán rápidos, con objeto de que antes de las doce, salgamos con rumbo al pargo y al turrón.

JUEVES 24 DE DICIEMBRE

A LAS 8 P. M.

Primer partido a 25 tantos

Guruceaga y Angel, blancos;
Aguiar y Ugartechea, azules
A sacar blancos del cuadro 9 1|2;
azzules del 10

Primera quiniela a 6 tantos

Machín; Irigoyen III;
Lucio; Abando;
Larrinaga; Millán

Segundo partido a 25 tantos

Millán y Larrinaga, blancos;
Lucio y Abando, azules
A sacar blancos y azules del 9 1|2.

Segunda quiniela a 6 tantos

Larruscaín, Echeverría;
Gómez; Gutiérrez;
Martín; Aristondo

Tercer partido a 30 tantos

Larruscaín y Gómez, blancos;
Elola y Gutiérrez, azules
A sacar blancos y azules del 9 1|2.

Gran Triunfo del Deportivo de Hornos

El pasado domingo 20 se celebró el tan anunciado encuentro entre los potentes y disciplinados Club Deportivo de Buenavista y Deportivo de Hornos en los terrenos de los primeros, situados en el Polígono de Columbia, saliendo victorioso por un ancho margen el Deportivo de Hornos por la hermosa labor realizada por su pitcher estrella Alonso, que a no ser las tuses por bolas del primer inning le hubiera propinado los nueve ceros. Merecen distinción en el batting por el Hornos, Ruiz, Atán y Solís, este faltim y a petición de las fanáticas Hornistas cien por cien, propinó un home run, empatando el desafío en el segundo inning; por el Deportivo Buena vista, Romañach y García, en el fielding se distinguieron Romañach y García, este último por su fildeo sensacional evitó que los Horneros anotaran más carreras; por el Hornos, Romero, Ruiz, Solís, Quevedo y Atán, que está desempeñando una primera a lo Kelly. El Domingo 27, el Deportivo Hornos tendrá que realizar una ruda labor con las potentes y disciplinados teams Fortuna y Pinos Park en los terrenos de este último.

S. D. BUENAVISTA

	V.	C.	H.	O.	A	E.
Pérez, 3b	4	0	1	1	1	1
J. García, ss	1	0	1	4	0	0
Velarde, cf	3	1	0	0	2	0
Piñón, 1b	3	0	0	0	10	1
Romañach, 2b	4	0	2	4	4	0
Del Río, rf	3	0	0	0	0	1
Acosta, lf	4	0	1	0	0	0
Trebol, c	4	0	0	2	7	0
Becker, p	4	0	1	1	0	0
Totales	30	1	6	12	24	3

S. DEPORTIVO DE HORNOS

	V.	C.	H.	O.	A	E.
L. Romero, 3b	4	1	1	2	1	0
J. Izquierdo, cf	4	0	1	1	3	0
R. Ruiz, 2b	4	2	2	3	4	1
M. Solís, ss	3	3	2	3	1	0
R. Alonso, p	4	1	0	5	1	0
J. A. Atán, 1b	2	1	1	12	1	1
M Albisu, rf	4	0	1	0	0	0
J. Quevedo, c	4	0	0	2	4	0
F. Alonso, lf	3	0	0	0	1	0
Totales	29	8	8	17	27	2

S. D. Buenavista	100	000	000	1
S. D. de Hornos	010	200	05x	—8

FRONTON HABANA-MADRID

A LA DESLUMBRADORA NOCHE DEL MIERCOLES, CONCURRIERON TODAS LAS SERIES DE FANATICOS ENLOQUECIDOS POR LAS EMOCIONES DEL ARTE DE LA RAQUETA

Un gran prólogo, que se llevan Elena y Elisa.—Otro segundo, con vistas a fenomenal que ganan Mary y Consuelin

PARA QUE LOS FANATICOS CENEN TRANQUILOS, HOY DIA DE NOCHE-BUENA, SE PELOTEA LA FUNCION, POR LA TARDE

El fenomenal, fué el más fenomenal de todos los fenomenales

Deslumbrante el Habana Madrid, encantador en el débil sexo fanático; entusiasta, loco, demente completamente, el fanatismo masculino. Lo cual que nada tiene de particular, porque anoche, era noche de viernes; noche de alegría, de gracia, de elegancia. Noche elegante, que dirían nuestros caros **confreres** del consabido "Asistiré", y del no menos consabido **rendez vous**, que traducido al castellano castizo quiere decir lugar donde se dan cita las gentes **bien**, los amantes del **raquet bien**; los adoradores y donjuanes que enamoran a las raquetistas **bien**; los gritantes, aplaudientes y gritantes también, **bien**.

—¡Y bien!

Y bien que pelotearon el primer partido de la deslumbradora noche, las azules, Elena y Elisa, contra las blancas, Marcelina y Paquita. Bien toda la primera decena; muy bien toda la segunda y más que muy bien todo el quinquenio final; y bellamente cada uno de sus empates; que florecieron, conmoviendo y emocionando a los emocionados en una, cinco, seis, siete, ocho, quince, dieciseis, diecisiete, dieciocho y diecinueve.

—¡Basta!

—¡Y bien que bastó!

Ganan las azules con una coda de oro, estupenda. Las blancas quedan en 21.

Ovación en todos los bancos del cuco frontón. Antes de llamar los timbres para el segundo, de 30 tantos, llamaron para la primera quiniela, que se llevaron las dos majas vestidas, Aurora y Angela. Dos **as de ases** que no hay quien les estropee el asa. Pagaron como el **Clearing House**. A 18 pesos.

Tocamos las palmas. Y aparecieron graciosas radiantes y sonrientes, las cuatro niñas que debían darle **dulce** a los 30 tantos del segundo; de blanco, Angelita y Gloria y de azul, Mary y Consuelín. El eterno problema; Gloria y Consuelín; la duda, el misterio, lo que nadie, entiende y acierta. Lo que desespera y desesperando es el acertijo culminante de casi todas las tardes y casi todas las noches.

No quisieron ser menos que las del prólogo, ya que son de categoría mayor y para demostrarlo nos metieron en calor las manos en fuerza de aplaudir los lances, trances y percances de un gran partido. Otras dos decenas de las alucinantes; otros empates de los que levantan a uno con todo y sillón. Otro gran peloteo. Igualaron en dos, tres, siete, ocho, nueve, diez, doce, trece, quince, dieciseis y 17. Y aunque no les gritamos lo de ¡Basta!, la cosa fué que bastó.

Consuelín, aunque no tiene nada de **cayuca**, tiene días que se **revuelve** y revolviéndose armó ayer la revolución; en la compañía de Mary, la fiera trigueña, cayeron sobre las blancas y las pusieron verdes para arrebatarles el **camarón** triunfal. Las verdes pelearon bien, como niñas rojas del Soviet, pues llegaron a 26 y ganas de dar el salto del tigre no les faltó.

Mientras comenzaba o no la pelea fenomenal, que es el caos de las arrogancias y gallardías más fenomenales de la deslumbradora noche, cobramos como **bobos** que parecemos, de lejos, y de cerca lo somos, los **dieciocho** pesos que pagaron Josefina y Gracia.

Gracias, chicas graciosas.

Y salto y vino el fenomenal, el caos de todas las arrogancias del supremo y brioso arte de la caprichosa raqueta. De blanco, Sagrario y Josefina, la bonita anarquista, contra las azules, Elbarresa y María Consuelo.

Los **anarquistas**, algo recelosos, se ingresamos los menudos en el debate cancha-parlamentarios. Tememos que la dinamita con el frío ni arda ni explote.

Fué formidable, acaso el partido más fenomenal, que vimos y aplaudimos, ardió la pólvora, hizo explosión a dinamita; las manos se quemaron en el aplauso; desde el tanto uno hasta los treinta nos tuvieron las parejas de pie, de sorpresa en sorpresa, de emoción en emoción, de crujido en crujido. El peloteo fué enorme y la pelea ruda y formidable. Pasaron iguales por una, dos, tres, cinco, ocho, nueve; dieciseis; dieciocho; diecinueve, veinte, veintidos, veinticuatro, veinticinco y veintiseis.

¡Basta, por Dios!

Y Dios tuvo lástima de aquella **trágica** que presentíamos todos. No hubo trágica. Ganaron Elbarresa y María Consuelo. Y la bonita anarquista, lindamente indignada, tiró a lo alto su **raquet**, cuando quedaba en 26.

El raquet todavía no había bajado, hoy a las diez.

Puede que no descienda en jamás.

Hoy, nada de cenar fuera de casa. Hoy Noche Buena, la gran función se pelotea por la tarde.

Pueden ustedes cenar **tranquilos**.

Don FERNANDO.

JUEVES 24 DE DICIEMBRE

A LAS 2 1|2 P. M.

Primer partido a 25 tantos

Angelita y Carmenchu, blancos;
Mary y Angela, azules
A sacar blancos del cuadro 11;
azules del 11 1|2

Primera quiniela

Encarna; Elisa; Mary;
Carmenchu; Paquita; Angela

Segundo partido a 30 tantos

Elena y Gracia, blancos;
Angeles y Gloria, azules
A sacar blancos del cuadro 10 1|2;
azules del 12

Segunda quiniela

Gloria; Petra; Angeles;
Elbarresa; Gracia; M. Consuelo

Tercer partido a 30 tantos

Marcelina y M. Consuelo, blancos;
Elbarresa y Petra, azules
A sacar blancos del cuadro 11;
azules del 12 1|2

CAMPEONATO DE 1925-26

RECORD DE LOS PITCHERS

C. Alvarez, A.	6	5	6	0	1000	53|1-3	197	9	46	21	17	2	1	0	1.52
J. Eckelson, H.	6	4	4	0	1000	41	157	10	31	16	9	0	0	0	2.19
E. Palmero, A.	3	3	3	0	1000	54 1-3	167	17	37	34	19	0	3	0	2.83
J. Acosta, A.	4	3	2	0	1000	29 2-3	117	12	34	5	7	0	0	0	3.72
O. Levis, H.	8	5	5	1	833	58 1-3	227	21	61	32	20	2	2	0	3.26
O. Tuero, H.	7	2	3	1	750	33|2-3	144	14	42	14	7	2	0	0	3.81
I. Fabré, A.	4	0	0	1	500	21	81	11	28	7	7	2	0	0	4.71
L. Morera, Sj	4	2	1	2	333	30	126	21	45	3	12	2	1	1	6.30
Ryan, Sj, A.	4	1	1	3	250	25	109	18	39	9	4	1	2	0	6.48
Farrell, A	6	2	1	4	200	32	134	21	46	12	18	3	0	0	5.90
Dudley, Sj.	7	6	1	5	167	51	197	13	56	16	30	2	3	0	2.29
R. Alvarez, H.	2	0	0	1	000	9	23	1	5	1	4	0	0	0	1.00
J. Mirabal, H	2	0	0	1	000	9	44	6	16	1	4	1	0	0	6.00
S. Valdés, Sj.	2	0	0	1	000	9	43	12	18	0	4	1	0	0	12.00
O. Estrada, H.	5	1	0	2	000	23 1-3	87	11	25	7	20	0	0	1	4.30
Winters, Sj	5	4	0	4	000	39	166	15	12	7	1	1	0	0	3.46

NOTA:—Las casillas son las siguientes: juegos jugados; carreras; ganados; perdidos; average; innings pitcheados; veces al bate; carreras limpias; hits; struck outs; bases por bolas; dead ball; wilds; balk; y carreras por juego.

Diciembre 22 de 1925.

Hilario FRANQUIZ,
Compilador Oficial.

HISTORIA DE "RED" GRANGE

Cómo se desarrolló esta estrella del Foot Ball

(Por JAMES BRADEN)

Ex-miembro del eleven de Yale y miembro del All American

"Esta es mi verdadera historia y doy mi autorización para que sea publicada en ese periódico.—**Red Grange.**

CAPITULO TERCERO

No fué ninguna luminaria en la escuela

El método de vida que llevó "Red" Grange durante su vida colegial, fué poco más o menos la misma que tuvo mientras pasó su niñez en Pennsylvania. El, al igual que todos los muchachos cuando tienen la edad escolar, no gustaba de asistir a la escuela, le aburrían soberanamente las horas de clase y prefería mejor las horas de juego y diversiones, que los momentos en que tenía que dedicarse, como un hombre formal, al estudio de las lecciones.

El Foot-ball, sobre todo, le llamaba grandemente la atención a nuestro héroe y llegó muchas veces a decir palabras futbolísticas en los momentos de dar una lección. Sus compañeros jugaban gramente en el Otoño y procuraban siempre usar los nombres de los grandes estrellas de entonces. Red, como entusiasta al fin, llamábase unas veces Wyman, el célebre player de Minnesota, otras Bart Macomber o Pasy Clarke, que pertenecieron a la Universidad de Illinois, y que en aquellos tiempos eran considerados como los mejores players de foot-ball de la época.

Unas veces, al reproducir las jugadas de estrellas, salía airoso y se ganaba el aplauso y los "rooters" de sus compañeros, pero la mayoría de las veces, no podía salir con éxito, y como consecuencia de esto se partía una mano o un brazo y tenía que estar durante varias semanas recluído en su casa. Su padre, le criticaba mucho sus tendencias al foot-ball, pero él, haciendo caso omiso a ello, siguió practicando el deporte, esperando convertirse en la luminaria algún día.

Grange decía entonces: "Cuando juego foot ball no me importa pasar por encima del enemigo. Sé perfectamente que ahí está el éxito de la jugada y como no tengo otro empeño que sacarla triunfante, me importa un bledo los resultados posibles y ejecuto la jugada.

Muchas veces voy a parar con mis huesos al hospital, donde siempre me dicen los médicos que el foot-ball será mi mayor mal, pero a mí me gusta el sport y lo practicaré mientras pueda".

Si estas palabras las hubiera dicho Grange en la actualidad, que es considerado como la más grande estrella del foot-ball, posiblemente todo el mundo se hubiese fijado en ellas y le darían gran nombre, pero Red las pronunció cuando no era nadie, cuando era un simple aspirante a futbolista del colegio, y sus frases cayeron en el vacío..

Cuando la temporada futbolística caía en el colegio, Red buscaba alivio en el basket ball, sport que era para él tan favorito como el gridiron. Sus amigos y él, actuaban en la liga intercolegial de basket y al decir de los que le admiraron por aquel entonces en el sport de la cesta, no había otro en el joven circuito que le hiciera la contra. Era la estrella del team.

Pero el temperamento de Red estaba con el football y a él acudía siempre nuestro héroe. Esa afición por el deporte le costó en estos días colegiales muchos disgustos de su padre, así como muchas semanas de "descanso" en su casa como consecuencia de los golpes que recibía en los juegos que efectuaba.

Un día aprendiendo a tackiear, tuvo la idea de colocarse en los piés dos patines, a fin de tener más velocidad al hacer las corridas. Todo marchó bien en los primeros momentos, pero de pronto se le presentó el chance de tacklear a uno del bando contrario y al impulsarse con los patines dióse tal caída, que el médico, después de un detenido examen, le prohibió que volviera al sport lo menos en dos meses.

Otro día, y como resultas a sus deseos de aprender a romper una línea futbolística, Red se dió tal caída, que se partió un brazo. "Papá" Grange le criticó mucho sus aspiraciones futbolísticas, pero él esperó pacientemente las dos semanas de descanso que le impuso el médico y volvió nuevamente al deporte.

Red, para todas sus cosas, se conducía como si aún estuviera en sus días de niñez, en el pueblo de Forksville. Cualquiera sport que le llamara la atención lo practicaba y luego si se aburría de él, lo desechaba completamente declarándolo: "el sport más malo del mundo". Así se metió en un circo un día para practicar la equitación, pero tuvo una fuerte caída y desechó el deporte. Otro día, consiguió el empleo de Caddy en unos liks de golf. Estuvo algunas horas ejercitándose, pero pasado el tiempo vió que este sport no le despertaba ningún interés, y después de 72 holes (hoyos) dejó a su compañero.

En uno de esos días que "Red" abandonaba los links de golf murmurando del deporte, se encontró con un negrito, llamado Dave Johnson, el cual le ofreció un puesto en su team de base ball. "Red" aceptó gustoso la invitación y al team de Johnson fué a dar. Naturalmente que su aparición entre tantos players de color causaba siempre la admiración en los terrenos donde competían, pero "Red' actuaba con gusto junto a ellos y pronto se convirtió en su amigo favorito.

Estas lecciones de democracia dadas por "Red" le han ganado muchas simpatías en la actualidad. Miles de cartas recibe de todos los ámbitos del mundo, lo mismo de blancos que de negros, y todos le llaman, como a Big-Bill Tilden, su estrella favorita del deporte.

Lea mañana: "Cómo se inició en el negocio de hielo'.

Copyright 1925 by North American Newspaper Alliance.)

FLORIDA AL DIA

FOOT BALL

El ldomingo 20 se celebró dentro del mayor entusiasmo un encuentro entre los equipos Team Científico Sporting Club de Ciego de Avila y Deportivo de Florida

Nuestros muchachos, más débiles y novatos que los visitantes, por mucho que lucharon no pudieron vencer, terminando el encuentro a favor de los Ciegos—que en este viaje vieron—con un resultado de 4x3.

El terreno fué bendecido por el señor Cura Párroco de esta diócesis y el señor Alcalde lanzó la primera bola.

BASE BALL

También tuvieron un doble juego las aguerridas novenas Alacranes de Piedrecitas y la del Central Agramonte.

Llevándose los visitantes Alacranes, dos collares de nueve ceros por la mañana y nueve por la tarde a consecuencia de haber perdido la ponzoña y no poder picar.

ALVAREZ.

Campeonato Junior de Basket Ball

ESTADO DE LOS CLUBS

	J.	G.	P.	Ave.
Vedado Tenis	8	7	1	.875
Universidad	7	6	1	.857
Belén	8	6	2	.750
Y. M. C. A.	8	6	2	.750
Fortuna	8	3	5	.375
Loma Tennis	7	2	5	.222
Ferroviario	7	2	5	.222
Havana Yacht	7	2	5	.222
Atlético	8	0	8	.000

LOS PRIMEROS ANOTADORES

	Puntos
J. Consuegra, Vedado, (g)	61
C. Iribarren, Belén, (f)	55
Arredondo, Fortuna, (f)	51
F. Caballero, Universidad (f)	46
A. Del Real, Fortuna (c)	46
J. Sarria, Loma Tenis (f)	46
E. Faura, Y. M. C. A. (f)	42
S. O'Farrill, H. Y. C. (g)	42
R. Galiana, Loma Tennis, (c)	36
García Vélez, Belén (f)	36
Silva, Vedado (f)	36
F. Trelles, Vedado (c)	33
O. Tellería, Belén (c)	33
B. Zayas, Fortuna (g)	33
Solomon, Universidad (g)	33
Gil, Y. M. C. A. (f)	33
J. Gutsena, Ferroviario (f)	31
A. Alfonso, Loma Tennis (f)	39
S. Zudaire, Y. M. C. A. (f)	29
T. Torres, Ferroviario (g)	28
J. Ibarra, Universidad (f)	27
E. Baloyra Ferroviario (f)	27
L. Chávez, Atletico (c)	21
L. Calvo, H. Y. C. (f)	21
M. Garrido Atlético (f)	21
J. A. Inclán Belén (g)	20
L. Manrara, H. Y. C. (f)	20
A. Inclán, Atlético (f)	20
L. Morales, Y. M. C. A. (c)	17
L. Estévez Vedado (f)	17
R. Aguayo Universidad (g)	16
Alvarez Tavío, Belén (c)	16
A. García Universidad (c)	14
C. García Longa, Vedado (f)	13
J. Moya Y. M. C. A. (f)	12
J. Deschapelles H. Y. C. (c)	12
Agra, Ferroviario (g)	11
A. González J. M. C. A. (g)	11
L. Pelly Fortuna (f)	10
Perkins H. Y. C. (f)	8
R. V. Daussá, Y. M. C. A. (g)	7
J. del Valle, Y. M. C. A. (c)	6

Nota: Estos averages no comprenden los juegos efectuados anoche.

J. M. Olaechea y A. Lancis, Compiladores.

DETRAS DEL HOME PLATE

(Noticias y Comentarios Deportivos por GALIANA)

Irish Meusel y su hermano Bob, ambos célebres players pertenecientes a los dos clubs de la ciudad de New York, están trabajando ahora en el invierno como mecánicos de automóviles. Bob, que es el más hábil de los dos, se encuentra trabajando en los talleres del célebre automovilista Barney Oldfield, el cual está sumamente encantado con su discípulo.

"Este trabajo, dicen los hermanos Meusel, nos pone en excelentes condiciones para la próxima campaña". "Y a mí, agrega Bob, me pone el brazo en muy buenas condiciones".

El torpedero Jack Sheeham, perteneciente al club Reading de la Liga Internacional y que es muy conocido de los fans cubanos por haber actuado junto a nosotros en la pasada temporada invernal, ha sido vendido por su club, al Rochester de la misma liga.

Sheeham bateó en esta última temporada .325 y resultó uno de los mejores torpederos del circuito.

Rucky Harris, el manager de los Senadores de Washington, está cobrando $7,000 mil pesos por dirigir al club Miami, en la liga invernal de la Florida, desde el banco de los jugadores. Harris, según el acuerdo del juez Landis no puede jugar activamente, pero presta excelente servicio, a su club, dirigiendo desde el banco. Su club se halla en segundo lugar.

Harry Carey, el célebre actor de películas, ha escrito al club Vernon de la liga del Pacífico, pidiendo un puesto como player. Carey, según su carta, juega admirablemente el outfield y últimamente resultó champion bate en una liga basebolera de Holywood.

Los New York Gigantes de la Liga Nacional acaban de anunciar que han enviado al outfielder Earl Webb al club Lousville de la Ass. Americana. Los Gigantes tenían poder sobre Webb desde la pasada temporada cuando lo adquirieron del Toledo y ahora lo mandan al Lousville como parte del pago que tienen que hacer a los servicios del outfielder Ty Tyson.

Sam Bredon, presidente de los Cardenales de St. Luis y Branch Rickey, el ex-maganer del team, acaban de comprar las acciones del club Houston de la Liga de Texas. El pago, según se dice, asciende a $170,000.

Napoleón Lajoie, la veterana estrella de las grandes ligas que está considerado por todos los críticos como uno de los mejores players de todos los tiempos, acaba de aceptar un puesto de comisionado de base ball de una liga independiente. George Texter, es el presidente de este circuito donde hay clubs que representan a las ciudades de Cleveland, Youngstown, Canton, Akron, Erie, Sharon, Neycastle y Massillon.

Fred Burchell, el manager del club Newark de la liga Internacional, se ha mostrado activo en la última semana, pues acaba de anunciar que ha contratado los servicios del pitcher Al Mamaux, que pertenecía a los New York Yankees, que ha firmado a George Burns, el veterano outfielder que fué libertado recientemente por los Phillies, así como que está en tratos para adquirir los servicios del veterano lanzador Tom Sharkey, de los Yankees.

Babe Ruth, el célebre jonronero de los Yankees, ha protestado airadamente del deseo de los escritores de sports de que ningún pelotero escriba también para los periódicos.

"Esos hombres, dice Ruth en una carta que escribió recientemente a George Daley, presidente de la Ass. de escritores, piden que ningún pelotero escriba para los periódicos, alegando que bastan con que jueguen el sport. Sin embargo, esos mismos señores, no dicen nada con respecto al dinero que nosotros gastamos en contribuir para hospitales, asilos y otras cosas".

BALONAZOS

EL SPORTING FEDERAL GIJONES EN SU PRIMER PARTIDO DE CAMPEONATO VENCE A LA JUVENTUD DEPORTIVA CASTELLANA

En el campo del Club Olimpia, adoptado por la Federación para efectuar el campeonato de los Clubs de Segunda Categoría se celebró el pasado domingo el encuentro entre sportinguistas y Castellanos, fué un partido de los de **primo cartello**; un entusiasmo loco entre ambos clubs por cargar con la victoria.

El triunfo coronó el entusiasmo de los Federales Gijoneses con el score de 1x0, bien se lo han merecido, dominaron completamente a los castellanos. Su línea de medios era insuficiente para contrarrestar el empuje de los adelantes gijoneses. Domingo, el fenomenal Domingo, el mago de los cabezazos y eje del equipo fué el que anotó el goal de la victoria, pues aunque hubo más a favor del Sporting el referee Che Jenaro, anuló todo cuanto le ordenaban los castellanos dando así muestra de una gran debilidad para poder imponer con energía sus decisiones. Se distinguió notablemente el arenero ex-equipier del Hispania de Gijón, Zarracina, que en el centro adelante supo llevar con maestría su línea, la defensa Puente y Núñez (capitán y vice) fenomenal, hecha una máquina barredora. Moro, las pocas veces que hizo intervención defendió el marco de manera prodigiosa haciendo paradas como el sólo sabe hacerlas. Quico el temerario jugador Sportinguista fué el coco de la defensa y puerta castellana en sus aparatosas entradas a pecho descubierto que le valió más de una ovación del respetable. Noloma sigue siendo el **hacha**, amarró completamente a Félix, peligroso extremo castellano, los demás jugadores cumplieron de manera brillante.

Con el equipo y entusiasmo con que juegan los Federales Gijoneses, tienen fuerzas que los viene a la cada para aspirar al trapo championable de segunda categoría.

En el transcurso del juego hubo un pequeño incidente, que todos hemos lamentado: el portero castellano en un ataque a su portería de los adelantes gijoneses Quico y Marichal, hubo de recibir un encontronazo quedando privado varios minutos no teniendo más consecuencia [illegible] lamentar que los dolores propios del caso.

Como nota simpática el entusiasta Juancito el Kaisar dió el grito del triunfo ¡Sporting Federal Gijonés hip, hip, que fué coreado con un ¡Hurra!

PIRINGO

Columbia 22 de diciembre de 1925.

Base Ball en Santiago de Cuba

Con un llenazo, como el que acostumbra a verse en el Parque Oriental todos los domingos, se enfrentaron nuevamente los clubs "Gimnasio Oriente" y "Cuba".

El juego fué, puede decirse, el más reñido hasta ahora en el actual Campeonato.

La suerte le fué más favorable esta vez al Gimnasio Oriente que desde el principio anotó en dos ocasiones manteniéndose así el juego hasta el sexto inning en que el "Cuba" empató con dos carreras.

Se continuó el juego así hasta el noveno, teniéndose que jugar más innings para poder decidir y ya en el undécimo inning con dos outs y uno en tercera, Champion Mesa, el left fielder, mofa una bola que iba de fly y que aunque resultó foul originó la pérdida del juego al Cuba porque luego el mismo bateador sacó una rola no muy fuerte con lo que se amanterrilló Atán y al lanzar a primera base voló el tiro, anotando el que estaba en tercera, dándole con ello el triunfo al "Gimnasio Oriente" que no había podido ver ninguna hasta ahora.

El líder en la majagua lo fué el terrible Lustre que en todos los juegos se luce de igual manera. Bateó de cinco veces tres hits.

Zarso, la primera del "Cuba" jugó la base que desempeña con gran maestría y pimienta. Por su territorio no había quien pudiera pasar.

Ni Oms ni Champion Mesa hicieron nada digno de mención.

La anotación por entradas fué la siguiente:

Cuba	000	020	000	00	—	2
Gimnasio O.	110	000	000	01	—	3

Domingo, 20 de Diciembre de 1925.

Alberto Blanco Gerindote. Corresponsal Sportivo.

Boxeo en Santiago de Cuba

RESEÑA DE LOS MATCHS EFECTUADOS EL SABADO

Ante un público bastante regular se levaron a efecto, el sábado, las peleas anunciadas en la Arena Martí y promoteadas por los señores Vega y Aguilera.

Actuaron de Jueces en estas peleas los señores Héctor Aguilera y Antonio Prat y de referee Francisco Cuscunte.

En el primer preliminar, entre los valientes muchachos Rafael Sánchez y Bill Martínez, ganó Martínez por puntos, después de cuatro rounds de dura batalla.

El segundo preliminar, entre Jim Blackman y el campeón Kiki Torres, ganó franco Kiki, pues desde el primer round demostró que no quiso tumbarlo.

El semi final, entre el Soldado Morgado y el campeón lightweight de Oriente Juan Suárez fué sangriento, pues ambos boxers pelearon con amor propio e hicieron gala de un buen boxeo. Suárez le ganó a Morgado dos rounds y los demás hicieron tablas.

En el star bout, tomaron parte los científicos boxers Eladio Herrera, de la Habana y John Stiener, de la Florida.

Este encuentro sólo duró tres rounds, pues desde el comienzo Stieneer demostró su inferioridad al lado del ebánico Eladio.

El segundo round fué tremendo para Stieneer, pues rodó por la lona varias veces, salvándole la campana.

En el tercer round, no se sostuvo más en pie Stieneer y cayó para no poderse levantar más.

Eladio, entre una gritería inmensa que le aplaudía, fué declarado vencedor.

Para el próximo sábado se nos anuncia el interesante encuentro entre Eladio Herrera y Martín Díaz, el ganador del Moro.

Alberto Blanco, Corresponsal Sportivo.

COMENTARIOS SOBRE BASKET

La lucha basketbolística de los Junior ha terminado por la presente temporada. Los fives de las distintas sociedades inscriptas en la Federación del sport ha realizado una labor extraordinaria y ésto ha hecho posible que el final de la contienda haya sorprendido a los teams en reñida lucha.

No sabemos el resultado que tendrá el juego de esta noche entre Ferroviario y Caribes, (escribimos estas líneas, hoy miércoles, 23), pero como quiera que parece posible el triunfo de los Caribes en él, tenemos como consecuencia a ello que la Universidad y el Vedado Tennis Club han finalizado la contienda en el lugar de honor, unidos estrechamente en un honroso empate.

El final que han tenido los Marqueses en la contienda no me ha sorprendido, máxime que fuí uno de los que desde el principio y aún cuando tuvieron momentos que se mostraron débiles, los dí como únicos ganadores del trapo. El final de los Caribes, en cambio me ha sorprendido sobremanera; yo los dí para el sexto lugar de la contienda, teniendo en cuenta más que nada en que muy pocos players concurrían a las prácticas y que éstas habían empezado sumamente tarde como consecuencia al campeonato inter-facultades, sin embargo, los chicos de Fifi Bock y Carreritas, me han sacado de dudas y no tan solo han cumplido como buenos, sino que tienen a mis favoritos en un tris de robarles el campeonato.

Este admirable trabajo que han hecho los Caribes en el transcurso del campeonato se lo deben más que nada a la labor que ha desarrollado en el transcurso de los juegos, su forward estrella, Fofo Caballero, de quien decíamos hace días que era el alma mater del team y al fenomenal guarding que ha hecho R. Aguayo, un muchacho modesto como hay pocos, que se ha captado la simpatía de todos los fans por su manera correcta, limpia y admirable de jugar.

Estos dos muchachos, son los escogidos por mí como los mejores de la Universidad para integrar el team de las estrellas del campeonato Junior de 1925-26.

Fofo Caballero es en la actualidad uno de los players novatos que más promete en el sport. Su labor, aunque es por algunos criticada como "algo débil", nos parece a nosotros bastante estupenda y es por decirlo así, el único player de los Caribes, que no se dá por vencido en ningún momento. El y Aguayo, que rivaliza con Calle, del Belén, y Pancho Alvarez, del Vedado Tennis, en el stading guard, son los players más indicados del quinteto Caribe para pasarlos al five Senior.

Caballero ya ha actuado con los Seniors y lo ha hecho con éxito, así pues es de esperarse que ahora, que tiene la experiencia de un campeonato, actúe con mucha más calma y acierto todavía. Aguayo ha hecho también una labor prodigiosa y puede sustituir con éxito a Rafael Campuzano, en el stading guard del team Senior Caribe.

Y ya que hablamos de los mejores players novatos del campeonato Junior.

Este año han surgido una colección de chiquillos que con su labor extraordinaria han hecho posible que las estrellas del pasado tengan que darles paso y aceptarlos como los mejores de la actualidad.

El Vedado Tennis, por ejemplo, ha presentado a Palito Consuegra, en el runing-guard, que para mí ha resultado el "mejor de todos los players del campeonato". Su labor en todos los momentos ha sido de utilidad al club tennista, probándolo ello el que ha terminado líder entre los anotadores de championship y que ha sido el único player que ha finalizado la contienda sin cometer cinco fouls, algo muy digno de anotarse si tenemos en cuenta que se trata de un campeonato Junior y de un player que va por primera vez a un championship de esta índole.

Consuegra ha rendido tan excelente labor en el Junior, que entendemos que él, conjuntamente con Machadito, Aixalá, Pancho Alvarez, (nos dicen que Ulacia está enfermo y que no puede jugar en el campeonato Senior) y Avilés, formarán un quinteto muy respetable para la temporada de los Seniors, posiblemente con visos muy grandes de campeones.

Esto sin contar que quedaría fuera Diaguito, que trabajó muy bien la pasada temporada, así como Trelles, Silva y Estevez, que pueden entrar a jugar en cualquier momento sin que peligre la acometividad del team.

Consuegra le ha dado un campeonato el Tennis con su labor y merece que se le tenga en cuenta para la contienda de Seniors. Por algo ha resultado:

"El player más útil a su Club".

Del Belén, no podemos sacar más que un player entre los novatos de este año que lo haya hecho con acierto: Carlos García Vélez, quien después de tener un malísimo comienzo, mejoró notablemente su trabajo y finalizó la contienda de Juniors jugando en condiciones tales, que muy posiblemente cuando el quinteto del Belén pase ahora a la categoría de Seniors, sea él, el forward regular del team en compañía de Carlos Iribarren, el veterano capitán y estrella del quinteto.

Entre los players presentados activamente por la Y. M. C. A. solo pueden sacarse dos, como los que han actuado con más cierto: Gilbert Gil, el pequeño forward tampeño, y "Cristobita" Faura, también forward, quienes en el transcurso del campeonato se han encargado de realizarlo el todo de los puntos alcanzados por el "Y".

Faura, que fué el mejor de los dos, es la primera vez que juega regularmente en el campeonato Junior, (el año pasado fué suplente). Al principio del campeonato no se le confió ningún puesto regular en el team, tal vez por temor a su corta estatura, pero el muchacho de la misma manera que lo hizo "Rabbit" Bacarisse, el año pasado, logró que se le pusiera a jugar en uno de los juegos y actuó con tanto acierto, que desde entonces pasó a ocupar la plaza regular. "Shorty" Gil, que es como más vulgarmente se conoce al pequeño tampeño del quinteto triangular, jugó también con mucho acierto, pero en muchas ocasiones no encontró quien le respaldara en sus jugadas, por ser éstas muy rápidas y ello trajo por resultado que no luciera en el campeonato Junior en la misma forma que lo hizo en la serie con la Universidad.

El Fortuna puede nombrarse más bien con este solo nombre: Arredondo. No solo por que el muchacho resultó el mejor anotador del team y el que mejor gardeara, sino por que en todos los momentos el representó la acometida del team y sus compañeros esperaban que él atacara o dirigiera un ataque, para ellos realizar su labor. Arredondo, el pequeño "polaco", como le llaman algunos, está destinado a ser una de nuestras luminarias del basket ball. Hay que ver que este es el segundo año del chiquillo como basketbolista, para darse cuenta de la labor que ha realizado.

Muchos dirán que también los demás teams tienen jugadores novatos que han lucido, pero esos señores no negarán, que esos players serán novatos para el campeonato Junior, pero no para el sport, pues con anterioridad a este championship ha practicado muy duramente en el Centro de Dependientes o en la Y. M. C. A. y después han tomado parte en campeonatos intercolegiales.

Arredondo no tiene nada de eso. Aprendió a jugar basket con Vallalta, la estrella Detallista, hoy con los Triangulares. Dirigido por éste pasó brillantemente por el campeonato inter social del Atlético del Angel y por último tomó parte en el campeonato local de la Policía. Eso es todo lo que este chiquillo ha hecho en basket ball, por eso, le consideramos como una de nuestras más risueñas esperanzas, para cuando los Campuzanos, los Machados, los Sampedros, los Azcárates y otros desaparezcan del sport activo, víctima de la más cruel de todas las enfermedades: la vejez.

Del Ferroviario podemos sacar a Tomás Torres, como el mejor de todos. El chiquillo, que también es un producto "Detallista" fabricado por Vallalta, comenzó el campeonato algo lento, pero poco a poco fué mejorando su juego y en la actualidad es el mejor jugador del Ferroviario. Ha cometido pocos fouls, ha sido el mejor anotador de su club, el más disciplinado y puede decirse que una de las más firmes columnas que ha tenido Azcárate en los triunfos que ha obtenido.

Baloyra, también ha sido de los buenos, pero ultimamente se ha mostrado débil y esto le ha restado brillo a su labor de los primeros días.

El Havana Yacht con Manrarita y L. Calvo, (no contamos a Silvio O'Farril por considerarlo veterano) estuvo sus mejor aciertos. Manrarita, sobre todo, que en los momentos que actuó resultó la sal y pimienta que movía al team y que le hacía lucir peligroso, cuando en realidad no tenía hombres, como dice el vulgo, para "atajar a nadie".

De los veteranos del Loma Tennis solo tengo que decir que me hicieron quedar mal. Los dí como candidatos al cuarto lugar, precisamente por que entendí que siendo veteranos en el deporte, si conseguían llevarse bien darían mucho que hacer. Pero cada cual hizo lo que le vino en ganas y esto trajo por resultado la caída del team.

El año que viene, que se presentarán con un excelente refuerzo, lucirán más formidables candidatos al trapo...

Y por último, el Atlético, no hizo más que cumplir lo que buenamente le indicamos nosotros. Quedaron en el sótano; no precisamente por la labor de Rodríguez Knight como coach pues "Joe" ha trabajado con gran esfuerzo, pero entre los mismos jugadores hubo siempre polémicas y ésto acompañado de que Inclán y Gálvez, no dieron el resultado apetecido, nos explicarán fácilmente el por que de ese: "de ocho, ocho perdidos"...

GALI.

¡RIASE DE CUANTO LE DIGA!

El mejor regalo de Pascuas y Año Nuevo, a la persona de su predilección es un par de zapatos elegantísimos de los que recibe esta casa.

Invitamos a usted cordialmente a que nos visite.

GRAN PELETERIA La Marina GUSTAVO LLANO Y Cª

AV. DE ITALIA 107 AL LADO DE LA CASA MONTALVO-CORTAL TEL. M-3381

El Problema de Pascuas:

¿QUE REGALAR?

Por estos días, cada año, todo el que gusta de guardar la galana tradición y con exquisita cortesía obsequiar a sus parientes y amigos, se enfrentan con el pavoroso problema de ESCOGER UN REGALO QUE GUSTE.

EMPAQUETADO ESPECIAL DE PASCUAS

Estos tabacos "POR LARRAÑAGA", en cajas de 25 o 50, vienen envueltos en papel belga albo, encintados de seda adornada de flores y, según se ve en la ilustración, una corona de flores sujeta una tarjeta con su sobre, para que se dirija a la persona a quien se dedica.

TODOS Y MUY PARTICULARMENTE LAS DAMAS

tienen el compromiso y el buen deseo de cumplimentar bien a sus padres y parientes, a prometidos o amigos, al médico o abogado de la familia; pero vacilan ante el problema dicho: ¿qué regalar? Si se trata de obsequiar a un caballero que fuma, nada será más bien acogido que una caja de los

TABACOS INSUPERABLES

POR LARRAÑAGA

MARCA QUE A TODOS DELEITA, QUE A TODOS GUSTA

PRECIOS DE ALGUNAS VITOLAS QUE RECOMENDAMOS.

NACIONALES, envase especial, caja	50	$ 9.50	CORONAS, envase corriente, caja	25	$ 7.00
" " corriente, "	50	8.65	PETIT CORONAS " "	25	4.00
" " " "	25	4.50	LARRAÑAGA CABINET, lujosa "	50	14.75
" Miniaturas, env. esp., "	50	4.50	PETIT CETROS envase corriente, "	50	6.50
LARRAÑAGA Coronation, lujosa, "	25	6.50	ENTRE-NOUS, cinco vitolas, "	50	9.00

EN EXHIBICION Y A LA VENTA EN NUESTRAS VIDRIERAS

Hotel Sevilla Biltmore.
" Plaza
" Telégrafo
" Almendares } Selles y Norbay
American Club
Hotel Pasaje — Vicente Villarino
Café La Isla
" Velasco — Obispo y Habana, L. Fernández
" Siglo XXI—S. Rafael y Aguila, F. Sampedro
" Ambos Mundos — J. López
Hotel Florida } Francisco
Café La Florida } Piñón
" Europa — Cacheiro y Hno.
Bar "Sloppy Joe" — Abeal y López
Café Centro Alemán — Celestino Fernández
" Salón H — Manuel Lores y Hno
" Central — Fernando Menéndez
" París — César Blanco
" Marte y Belona — Eusebio Rodríguez
Hotel Inglaterra — Luis García

TONIKEL

ENRIQUECE LA SANGRE Y FORTIFICA LOS NERVIOS, DA FUERZA, ENERGÍA Y VITALIDAD A LAS PERSONAS DÉBILES ANÉMICAS Y NERVIOSAS

PREPARADO EN LOS LABORATORIOS DE LA "SALVITAE"

PARA RICOS Y PARA POBRES

Así puede decirse pues nuestros precios alcanzan a todas las fortunas, vea usted algunos de ellos:

Juegos copas, francesas, muy finas, con 60 piezas	$10.00
Juegos copas, otro modelo, muy bonito, 60 piezas	11.00
Juegos copas, francesas, grabadas, con 60 piezas	16.00
Vajilla semiporcelana, inglesa, con 57 piezas	12.50
Vajilla semiporcelana, inglesa, con 95 piezas	18.00
Vajilla semiporcelana, inglesa, con 105 piezas	25.50
Juegos cubiertos, con dibujos, con 48 piezas	17.50
Juegos cubiertos, metal fileteado, 48 piezas	16.50
Juegos cubiertos, fileteado, otro modelo, 48 piezas	8.50
Juegos cubiertos, otro estilo, con 48 piezas	7.25

Gran existencia y variedad en todo lo necesario para preparar las cenas de Navidad y Año Nuevo: platos, fuentes, tazas, copas, vasos, jarros, freideras para arroz con pollo, tarteras para lechón y guanajo, abridores de ostiones, abridores de latas, rompe nueces, etc., etc.

En objetos de cocina no falta absolutamente nada.

Tenemos servicio de reparto por medio de camiones.

"LA COPA"

NEPTUNO 15 TELEFONO A-7832. HABANA.

C 11596 — 1d 24

La Nervosidad

de que padecen tantos y que hacen sufrir a los demás, no es, generalmente, sino una manifestación de un estado enfermizo del estómago y sistema digestivo. Se evita este mal mediante el uso de la

ENO "FRUIT SALT"
(Marca de Fabrica)
SAL DE FRUTA

preparado ideal, que reune las propiedades valiosas de frutas maduras y con el que se hace una bebida espumosa y de sabor agradable, que tiene el efecto de un laxante suave. Se puede tomar en cualquier momento como reconstituyente del estómago debilitado por los excesos de comida o de bebida. Como laxante, es preferible tomarla en ayunas, disuelta en agua fría o caliente.

De venta en todas las farmacias, en frascos de dos tamaños
Preparado exclusivamente por
J. C. ENO, Ltd., Londres, Inglaterra
Agentes exclusivos:
HAROLD F. RITCHIE & CO., Inc., Nueva York, Toronto, Sydney

La Señal de una Cocina Alegre

Los utensilios de aluminio "Wear-Ever" causan siempre alegría y satisfacción a las sirvientes de cocina.

Son sumamente brillantes y atractivos, de fácil manejo, y se pueden limpiar con mucha facilidad. Además, duran por años tras años.

Las mejores ferreterías en todas partes de Cuba tienen un surtido completo de estos utensilios. Véanse sus exhibiciones.

ALUMINUM COMPANY *of* SOUTH AMERICA, HABANA, CUBA

LOS DOS LEONES

FERRETERIA

"LOS REYES están preparándose para ir de compras"

A todos los "REYES" les tenemos reservado un magnífico surtido de cunas y camitas para niño. Invitamos a que antes de comprar en ningún lugar, venga a ver nuestra exposición, que tiene el surtido más grande de camas, camitas y cunas que se exhibe en la Habana.

V. GOMEZ Y CA.
S. EN C.
GALIANO 32-34
Tel. A-4190
Habana

C11012 Alt. 9d-5

TEMPORADA DE INVIERNO
TRAJES HECHOS
SACO, PANTALON Y CHALECO

$12.95
14.50
16.50
17.50
20.00
25.00

No pague más de $25 por el mejor traje.

"El Cincinnati"
F. ALMOINA - EGIDO 23

C11020 Alt. 3d-5

ANUNCIESE Y SUSCRIBASE AL DIARIO DE LA MARINA

CRONICA CATOLICA

SECCION ADORADORA NOCTURNA DE LA HABANA

En la noche del 17 al 18 del actual, celebró el Segundo Turno de la Sección Adoradora Nocturna de la Habana, Vigilia en el templo parroquial del Espíritu Santo, la cual tuvieron los adoradores la caridad de aplicar por el eterno descanso de la señora Manuela Ruiz, viuda de Villar, madre política de nuestro Redactor Católico señor Lorenzo Blanco Doval, y abuela amantísima del Cronista Católico de "La Prensa", señor Eugenio Blanco Villar.

Muy agradecidos a la caridad de la Sección Adoradora Nocturna, y de un modo especial a los adoradores del Segundo Turno, a su Jefe señor Eusebio Herrero, y Secretario señor Alberto Corral.

Ofició en los cultos de la noche y de la madrugada, el Capellán del Turno P. Benito Rentería.

Se avisa por este medio a los señores adoradores nocturnos activos y honorarios, tanto hombres como mujeres, así como al común de los fieles, que la Sección Adoradora Nocturna, celebrará su Vigilia de fin de año con Misa y Comunión general a las doce de la noche.

Se invita a los fieles a tan grandiosa Vigilia en la cual todos pueden comulgar, sin más requisito que el ayuno natural, desde dos horas antes de comulgar, y el estar en gracia de Dios, o sea libre de pecado mortal, lo cual se consigue con una buena confesión.

PIA UNION DE SAN JOSE DEL TEMPLO DEL CORAZON DE JESUS

) La Pía Unión de San José del templo del Corazón de Jesús, ha celebrado sus cultos mensuales conforme al siguiente programa:

A las ocho a.m. el Director Padre Joaquín Santillana, S. J., distribuyó la Sagrada Comunión a los cofrades y demás fieles.

Fué armonizada por la capilla musical del templo, que con tanto acierto dirige el maestro señor Toribio Azpiazu.

A la Comunión siguió la exposición, Misa solemne, sermón, bendición y reserva, oficiando y predicando el Padre Santillana, S. J., a quien debe la antigua Congregación del templo de Belén, el ser hoy en él del Sagrado Corazón de Jesús, a Archicofradía y agregada a la Prima Primaria de Roma, gozando de sus gracias y privilegios. Su fin principal es rogar por la salvación de los agonizantes. Obra a la cual consagra todos sus anhelos el Padre Santillana, el cual promovió el presente año, durante los **Siete Domingos de San José**, una intensa campaña en favor de los moribundos, para que obtengan la eterna salvación, y que piensa activar en los próximos **"Siete domingos"**, que darán comienzo el día 31 de Enero.

Merece todo género de felicitaciones por tan ardiente celo en favor de los moribundos. Celo el más necesario y loable, porque todo depende de ese momento, según sea en gracia o en pecado así será nuestra eterna salvación o condenación.

Tiene más mérito este celo, dado el abandono en que se deja a los moribundos. Se atiende denodadamente a su cuerpo procurando arrebatárselo a la muerte, se procura cuando peligra la vida, que el enfermo arregle los asuntos de la vida temporal, pero los asuntos de la vida eterna, las cuentas con Dios, no sólo no se cuidan de que el enfermo las salde, sino que se impide que el médico del alma, el sacerdote, se acerque a curar el alma o resucitarla si se halla muerta por el pecado.

Por un mal entendido egoismo, por el qué dirán o por no asustar al enfermo, aunque así fuera momentaneamente, lo exponen a que sea eternamente asustado en el infierno.

Es, pues, obra santa y digna de loa, el celo que en favor de los moribundos despliega el P. Santillana.

MISA A LAS DOCE DE LA NOCHE

Hoy a las doce, **"Misa del Gallo"** en conmemoración al Nacimiento del Hijo de Dios.

En esta Misa, puedes comulgar católico lector, pero debes según el sentir de los Doctores, no tomar nada por respeto a la Eucaristía, dos horas antes de comulgar, y hacerlo en gracia de Dios. Si tu conciencia te acusa de pecado mortal, no te acerques a comulgar, sin confesarte, porque quien recibe indignamente a Jesucristo, recibe su propia condenación, es un sacrilegio, pero después de haberse confesado, aunque hayas sido el más perverso de los hombres, acércate con confianza al banquete eucarístico que allí te espera como a hijo pródigo para abrazarte.

Debemos exhortar al respeto al templo. En él, no debe hablarse sino en casos de absoluta necesidad, menos hacer presentaciones ni saludos, mucho menos fumar, escupir, y reprobable, el convertirlo en salón de tocador.

La entrada es por rigurosa invitación.

Quien no vaya a estar con el debido, no entre en la casa del Señor, que es casa de Dios y no cueva de ladrones.

DIA FESTIVO.

Mañana es fiesta de precepto.

Hay deber de oir Misa y abstenerse de trabajar.

Los sacerdotes celebran tres Misas, pero el fiel cumple el precepto con una, ahora bien, si puede oir las tres, mayor ganancia para su alma y la de sus fieles difuntos.

Sirve para el precepto la Misa de las doce de la noche.

Los cristianos, verdaderamente amantes del Señor, procuran ofrecer al Niño Jesús su corazón, para que por medio de la Comunión, lo sirva de blando pesebre.

Que mañana nazca por la Comunión en vuestras almas como por la Encarnación nació en Belén, y nos otorgue la paz, que concedió a los pastorcitos de Belén.

APOSTOLADO DE LA ORACION DEL TEMPLO DEL CORAZON DE JESUS

Celebra la Comunión mensual reparadora, el próximo domingo a las 7 y media a.m. Demás está decir que siendo la última del año, es necesario que sea la más numerosa.

Deben, pues, esforzarse por acudir los Celadores y socios de ambos sexos a desagraviar al Corazón de Jesús por las faltas del año.

AL SEÑOR LOPEZ

Se conoce señor S. López, que con ser Adorador nocturno, Terciario y no sé cuántas cosas más, no lee usted esta Crónica, de lo contrario habría visto publicadas las cuartillas del acto religioso, verificado en la quinta de la señora Marta Abreu.

Asimismo debo significarle que ni los títulos religiosos ni el de suscriptor, dan derecho absoluto a publicar un artículo, sino condicional, es decir siempre que se ajuste a las normas de la Crónica y sea aceptable por su redacción. Usted al remitir la **Crónica**, con muy buen criterio suplicaba su publicación si servía, y si no podía arreglarlo, que lo arrojara al cesto de los papeles inútiles. Mucho que sirvió tal cual lo envió, y con placer y gratitud se publicó. Ahora reclama su publicación con imperio y aduciendo títulos, que para nada tendría en cuenta si no hubiese servido. Pero sí sirvió. Y ya se ha publicado.

ARCHICOFRADIA DEL PURISIMO CORAZON DE MARIA, POR LA CONVERSION DE LOS PECADORES

El sábado 26 del actual, a las 8 a.m. celebra sus cultos mensuales en el templo del Corazón de Jesús, la Archicofradía del Purísimo Corazón de María, por la conversión de los pecadores.

Se encarece la asistencia por el amor que la Virgen María profesa a los pobrecitos pecadores.

EL ROPERO DE LA VIRGEN DEL CARMEN

Señalado está para el día 25 a las 3 p. m. el gran reparto que esta asociación viene verificando desde hace años entre los niños y familias pobres de la barriada.

Cientos de pobres tendrán ese día víveres, dulces, ropas, etc., para celebrar la Navidad.

La entusiasta presidenta Conchita López de Trujillo, invita por este medio a tan simpático como caritativo acto.

El reparto será en los jardines del convento de los P. P. Carmelitas, Línea y 16.

Una banda de música amenizará el acto.

Representará al DIARIO DE LA MARINA en este acto nuestro redactor señor Lorenzo Blanco.

UN CATOLICO

DIA 24 DE DICIEMBRE

Este mes está consagrado al Nacimiento de Nuestro Señor Jesucristo.

El Circular está en las Reparadoras.

Santos Delfín, obispo y confesor; Gregorio, Luciano, Zenobio y Eutimio, mártires, santas Irmina, Tarsilia y Adalsinda (Ada), vírgenes.

San Delfín, obispo y confesor. Se hace conmemoración en este día del glorioso obispo e ilustre confesor de Jesucristo, San Delfín.

No constan circunstancias particulares de la santa vida de Delfín, ni de qué silla era obispo. Sólo sabemos que en tiempo del emperador Teodocio fué un modelo por su vida ejemplar y por su práctica de las virtudes que constituyen un buen prelado de la Iglesia.

El tránsito de San Delfín ocurrió en Burdeos el año 403.

San Gregorio, mártir. En tiempo de los emperadores Diocleciano y Maximiano, es digno de memoria eterna San Gregorio, presbítero, el cual en la ciudad de Espoleto, fué preso por defender la fe de Jesucristo y puesto en una áspera cárcel. Después fué cruelmente martirizado y por último degollado. Una mujer cristiana recogió y depositó el santo cuerpo cerca de los muros de Espoleto, y sus reliquias hoy se veneran en la iglesia de Colonia.

TRES BANDAS DE MUSICA EN OBISPO

HOY 24 de Diciembre, desde las 4 p. m. hasta las 6½ p. m., tres bandas de música estarán tocando los más nuevos y bellos danzones y fox-trots, en distintos lugares de la calle de Obispo. Pasee por Obispo a pie y adquiera allí su regalo de Pascuas.

BUENO SI, CARO NO; COMPRE EN OBISPO

C 11567 2d 23

Anticalculina EBREY

Remedio heroico para los riñones, vejiga e hígado. Elimina el ácido úrico, causa del reumatismo, calma las punzadas y dolores al orinar, las irritaciones, limpia la orina de arenillas, asientos, pús y sangre. Disuelve las piedras en la vejiga. Evita los ataques de cólicos hepáticos y nefríticos. Da término a los dolores de espaldas, lumbago, hinchazones, ictericia. **Anticalculina Ebrey** se vende en todas las boticas, en forma líquida y en pastillas, para tomarse alternando, un día las pastillas y al siguiente día la **Anticalculina Ebrey** líquida. Los miliares curados la recomiendan.

Si necesita usted un remedio, obtenga el mejor. Un libro sobre las enfermedades del hígado, riñones y vejiga le será remitido gratuitamente: EBREY CHEMICAL WORKS, Box 972, Tampa, Florida U. S. A.

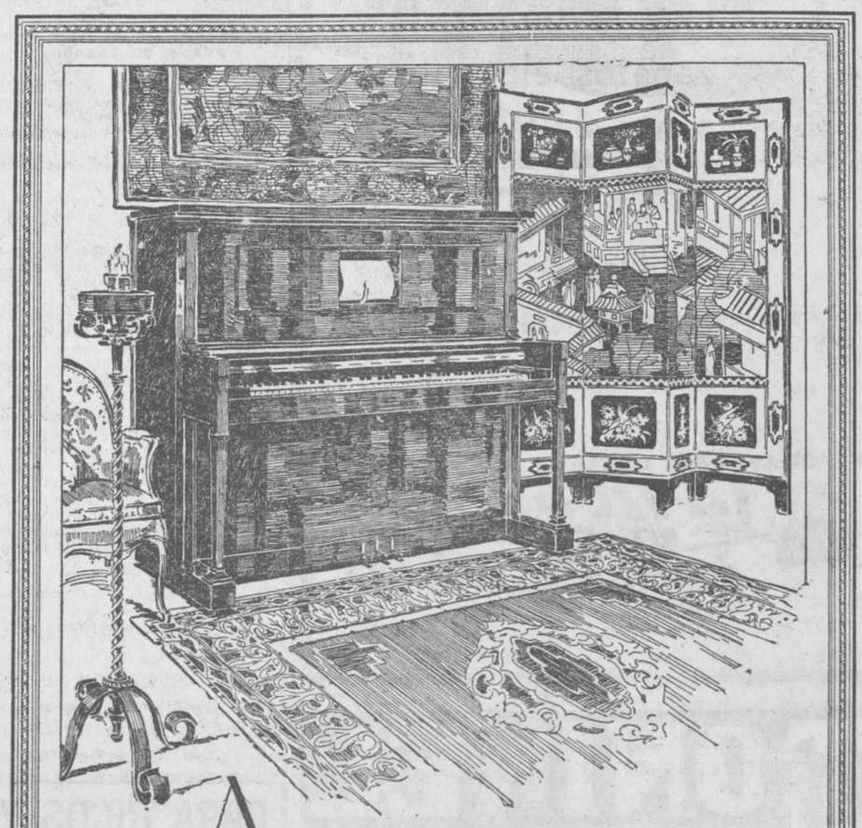

AMPICO

ELECTRO REPRODUCTOR VERTICAL Y DE COLA
"EL PIANO CON ALMA"

Con un verismo maravilloso que subyuga, el Ampico reproduce pasmosamente el modo de ejecutar de los grandes virtuosos del piano. Esto sólo es apreciable oyendo reproducir al Ampico. ¿Por qué no viene usted a oirlo hoy? Tendremos verdadero placer en hacerle oir su música predilecta, bien sea clásica o popular.

AGENTES EXCLUSIVOS
UNIVERSAL MUSIC AND COMMERCIAL Co.
GRAL. CARRILLO (S. RAFAEL) 1. TELEFONO A. 2930

LA NUEVA BOTELLA
DEL AGUA MINERAL "LA COTORRA"

DESDE HOY TODAS LAS BOTELLAS DE AGUA MINERAL "LA COTORRA" QUE SE EXPENDAN EN LA CIUDAD DE LA HABANA Y SUS BARRIOS, ASI COMO EN MARIANAO, PUENTES GRANDES, GUANABACOA Y REGLA, SERAN DE COLOR VERDE ESMERALDA, CON LA MARCA "LA COTORRA" GRABADA EN LA MISMA BOTELLA. LAS TAPAS LLEVAN TAMBIEN LA MARCA DE "LA COTORRA".

GRANDES REGALOS

LOS NIÑOS Y NIÑAS QUE GUARDEN LAS TAPITAS DEL AGUA MINERAL "LA COTORRA", TENDRAN GRATIS, JUGUETES PARA DIVERTIRSE. PRONTO PUBLICAREMOS LA FORMA PARA EL REPARTO DE LOS JUGUETES, QUE AL MISMO TIEMPO SERA UN ESPECTACULO MUY DIVERTIDO PARA LOS NIÑOS.

EMBOTELLADA POR
CUBA INDUSTRIAL

ESTUDIO VALLS

EL VENCEDOR

Hace próximamente seis meses que la Secretaría de Obras Públicas solicitó de todos los Representantes de Camiones en Cuba, precios, particulares, etc., de camiones de gran peso, a fin de estudiar la compra de 50, para el servicio de Limpieza de Calles.

Concurrieron a tan sugestivo llamamiento todos los Agentes de Camiones en Cuba, y algunos directamente de los Estados Unidos.

La Secretaría de Obras Públicas, consciente de la enorme responsabilidad que implica efectuar una compra de tanta importancia, exigió a cada uno de los Agentes que concurrieron, un camión del tonelaje y tipo requerido para efectuar las demostraciones y pruebas que el caso exigía.

Se efectuaron las pruebas; se tomaron toda clase de records; se estudió ampliamente todo lo referente al consumo; se tomaron estadísticas perfectas de todos los fabricantes; se nombraron delegados expertos—cubanos y americanos—y después de dos meses de las más duras pruebas, el día 31 de Octubre del presente año, en Decreto número 2198, apareció la compra en firme de

50 CAMIONES "MACK"

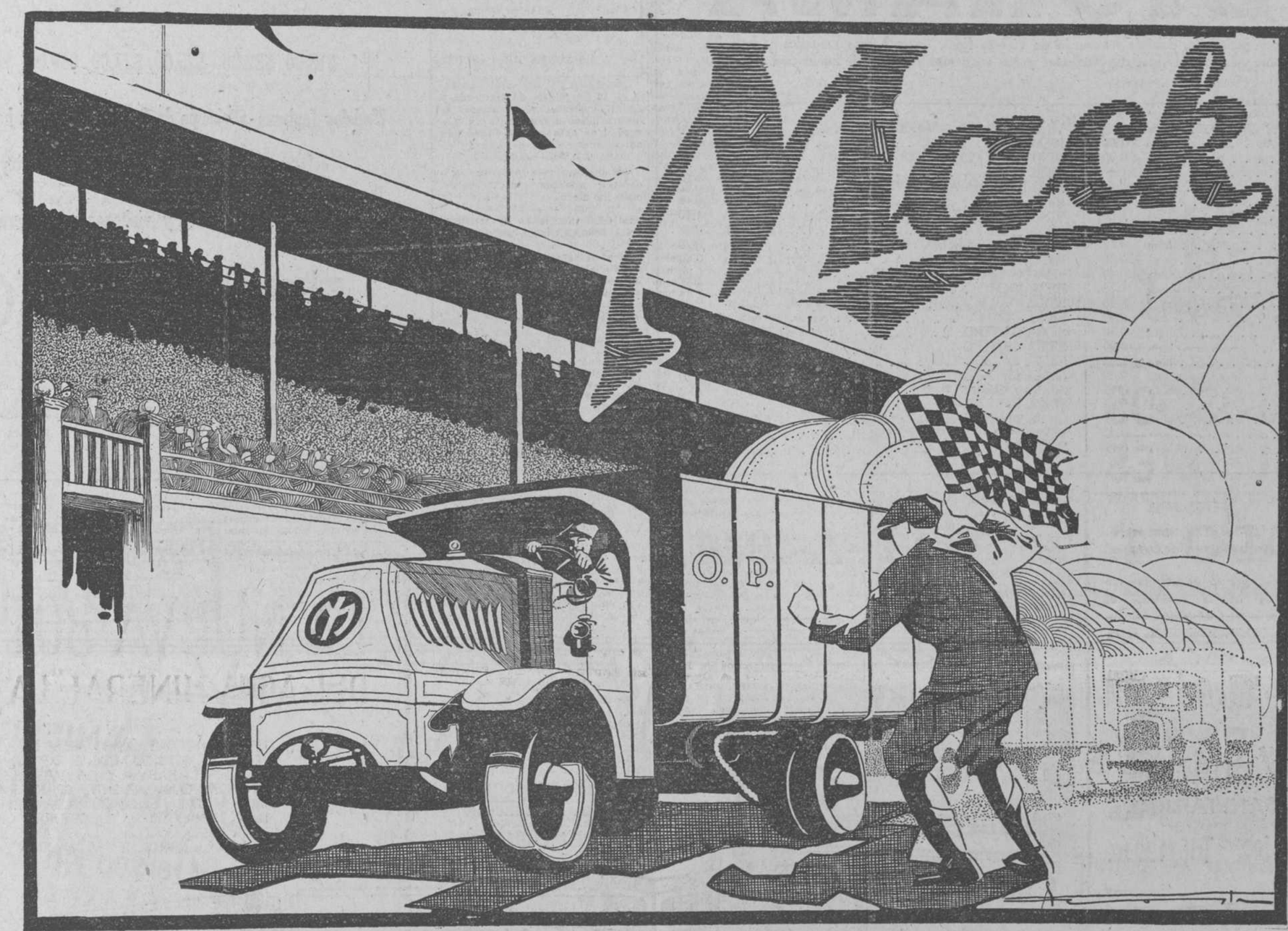

36 con caja de acero para basuras.
10 con tanque de 1,800 galones, para riego y baldeo.
2 con aparato de presión para limpiar alcantarillas.
2 con cajas de cierre hermético, para basuras de hoteles.

Las razones por las cuales se guió la Secretaría de Obras Públicas para efectuar la compra de "MACKS", son tantas y tan conocidas, que no necesitan repetirse. Nos limitaremos, por lo tanto, a dar algunas de las más IMPORTANTES.

1.—POR LA SOLIDEZ PROBADA DE SU CONSTRUCCION
2.—POR USAR LAS MEJORES CALIDADES DE ACERO.
3.—POR QUE TALES CALIDADES DE ACERO—DE ELEVADO COSTO—NO PUEDEN USARLO LAS FABRICAS DE CAMIONES DE MENOS PRECIO QUE EL "MACK".
4.—POR LA ILIMITADA POTENCIA DE SU MOTOR.
5.—POR QUE RESISTE MEJOR QUE NINGUNO EL MAS ACENTUADO MALTRATO.
6.—POR QUE SIENDO EL DE MAS ELEVADO PRECIO RESULTA EL MAS ECONOMICO POR EL BAJO COSTO DE MANTENIMIENTO.
7.—POR QUE USA EN PESO, LA TRASMISION DETODOS SUS TIPOS DE GRAN CADENA.
8.—POR QUE SUS ESPECIFICACIONES TECNICAS NO PUEDEN SER MEJORADAS.
9.—POR QUE CADA POSEEDOR ES EL MAS ENTUSIASTA HERALDO DE SUS CUALIDADES.
10.—POR QUE NO RECONOCE COMPETIDOR.

ALGUNOS DATOS IMPORTANTES

La Fábrica "MACK" empezó a fabricar Camiones en el año 1898, y es la única fábrica que comenzó a construir todas las partes de su Camión, en sus propias plantas, siendo actualmente la más antigua y experimentada en la fabricación de Camiones de los Estados Unidos.

Hay actualmente en servicio, con más de 350 MIL MILLAS DE RECORRIDO, SOBRE 80 CAMIONES "MACK", que significan 25 AÑOS DE SERVICIO CONTINUO; 305 CON MAS DE 150 MIL MILLAS DE RECORRIDO, que significa MAS DE 12 AÑOS DE SERVICIO CONTINUO. EN CUBA, HAY MAS DE 40 CON 10 AÑOS DE SERVICIO CONTINUO.

250 MUNICIPIOS DE LOS ESTADOS UNIDOS EMPLEAN EL "MACK", con mayor éxito que ninguno.

La Standard Oil Co., tiene en servicio 3,964 Camiones "MACK".

El Gobierno de la República Argentina ha adquirido recientemente 75 Camiones para el servicio de la capital, y tiene 150 pedidos para las ciudades interiores más importantes.

La reputación del "MACK" jamás será desmejorada, por la sencilla razón de que sus fabricantes no piensan nunca en rebajarlos de precio, sino en mejorarlos continuamente, cueste lo que cueste.

FRANK L. GETMAN,
Presidente.

CLEMENTE A. VILA,
Jefe de Ventas.

CUBAN IMPORTING COMPANY

(Agentes de los Automóviles "CHRYSLER")

Avenida de la República 190 - 192 - 194

Para NOCHEBUENA

LECHON ASADO,

Guanajos y toda clase de Panqué

The Cosmopolitan Bakery

OBISPO, 101

1d 24

La digestión penosa y difícil

Hace casi imposible todo trabajo en la oficina. A la molestísima sensación de llenura, pesadez, dolor de cabeza, etc., se agrega la poca disposición para la ocupación más pequeña y el mal humor con que se recibe todo, etc. Este cuadro tan poco grato se desvanece rápidamente tomando la

"Pepsina y Ruibarbo Bosque"

pues al recuperar el enfermo la normalidad de sus digestiones, vuelve a sentirse animoso, dispuesto y contento.

La "Pepsina y Ruibarbo Bosque" produce inmejorables resultados en el tratamiento de la Dispepsia, Gastralgias, Neurastenia gástrica, Digestiones lentas y difíciles, Gases, Vómitos, &, &.

DE VENTA EN TODAS LAS FARMACIAS DE CUBA

EL DIORAMA

Antigua y bien acreditada panadería, dulcería y almacén de víveres finos. Garantizamos que todos los artículos de Navidades son de inmejorable calidad, recibidos directamente; y que vendemos a precios de liquidación. Fíjese en nuestros precios y compare.

TURRON GIJONA IMPERIAL	libra	$0.90.
ESTUCHE DE GIJONA DE 1|2 KILO	uno	1.00
TURRON ALICANTE EXTRA	libra	0.90
TURRON YEMA ESPECIAL	libra	0.70
TURRON MAZAPAN ESPECIAL	libra	0.60
TURRON FRUTAS ESPECIAL	libra	0.60
TURRON FRESA ESPECIAL	libra	0.60
MEMBRILLO ROSADO DE CREUS	libra	0.40
MEMBRILLO BLANCO DE CREUS	libra	0.40
MEMBRILLO BLANCO MECHADO	libra	0.40
HIGOS DE SMYRNA, 9 CORONAS	libra	0.60
DATILES MONOGRAM	paquete	0.18
DATILES SUNBEAM	paquete	0.20
PASAS EN CATITES	uno	0.60
PASAS RACIMALES	libra	0.50
OREJONES DE MELOCOTON	libra	0.00
OREJONES DE MELOCOTON	libra	0.00
QUESITOS DE ALMENDRA	uno	0.80
NUECES DE CALIFORNIA, FANCY	libra	0.55
NUECES ISLEÑAS SUPERIORES	libra	0.25
AVELLANAS TARRAGONA PRIMERA	libra	0.25
COQUITOS DEL BRASIL	libra	0.50
CASTAÑAS ASTURIANAS	libra	0.15

VINO RIOJA CIA. VINICOLA TINTO	botella	0.90
IDEM, IDEM 1|2	botella	0.50
VINO RIOJA CIA. VINICOLA BLANCO	botella	1.10
IDEM, IDEM 1|2	botella	0.60
VINO LA RIOJA ALTA TINTO	botella	0.90
IDEM, IDEM 1|2	botella	0.50
VINO LA RIOJA BLANCO	botella	1.10
IDEM, IDEM 1|2	botella	0.60
VINO LOPEZ HEREDIA TINTO	botella	0.70
IDEM, IDEM 1|2	botella	0.40
VINO LOPEZ HEREDIA BLANCO	botella	0.80
IDEM, IDEM 1|2	botella	0.45
SIDRA "CIMA"	caja de 24|2 bot.	9.00
SIDRA "CIMA" 1|2	botella	0.40
SIDRA GAITERO	caja de 24|2 bot.	8.00
SIDRA GAITERO 1|2	botella	0.35
SIDRA COVADONGA	caja de 24|2 bot	7.00
SIDRA COVADONGA 1|2	botella	0.30
SIDRA ZARRACINA	caja de 24|2 bot	7.50
SIDRA ZARRACINA 1|2	botella	0.35
CHAMPAGNE VIUDA DE CLICQUOT 1|2	botella	2.25
VERMOUTH TORINO DE BROCHI	botella	1.20
VERMOUTH TORINO CINZANO	botella	1.20

PRUEBE EL PAN DEL "DIORAMA" QUE TIENE BIEN GANADA FAMA.

CONSULADO 71. - TELF. A-4044

(Frente a la joyería, mueblería y casa de préstamos "Los Tres Hermanos.")

DE HACIENDA

RECAUDACION DEL DIA 22

Estado del Tesoro:
$27.298.888.47.

Rentas:
$4.806.233.85.

Fondo Especial de Obras Públicas del 21 de julio a 22 de diciembre de 1925:
$5.451.762.74.

Sección de Obras Públicas día 22:
$11.636.61.

CHAPAS PARA EL MUNICIPIO

La Sección de Obras Públicas de la Secretaría de Hacienda envió ayer, de acuerdo con lo solicitado por el Municipio de la Habana, doscientas chapas para automóviles de las llamadas "Extras," color verde y número rojo.

JUEZ INSTRUCTOR

El secretario de Hacienda ha designado al señor Máximo Gómez Toro, juez instructor del expediente iniciado contra la Zona Fiscal de Cienfuegos. El señor Gómez Toro embarcará en el día de hoy para dicha ciudad.

LAS VACACIONES DE PASCUAS

Desde hoy, 24, han dado comienzo en la Secretaría de Hacienda y sus dependencias, las vacaciones de Pascuas. Las horas de oficina hasta el 7 de enero en que terminan las vacaciones, serán de ocho de la mañana a doce meridiano.

Las oficinas recaudadoras establecerán guardias por la tarde, hasta las cinco.

LOS CEMENTERIOS Y MERCADOS PAGARAN EL IMPUESTO

El secretario de Hacienda ha dictado la siguiente instrucción para conocimiento general, a virtud de una consulta formulada por el Arobispo de Santiago de Cuba, sobre si los cementerios de servicio público, estaban comprendidos en los impuestos de la Ley de Obras Públicas.

La Instrucción Nº 27 dice así:

"Esta Secretaría, con fecha 14 del pasado mes ha resuelto lo siguiente:

"Su consulta respecto a la forma que ha de seguir para determinar la renta del cementerio, así como la de los edificios destinados a plaza de mercado, y matadero; se ha resuelto, por acuerdo fecha 14 del pasado mes, en el sentido de que en principio no procede aplicarle el Artículo 18 de la Ley de Obras Públicas, a los cementerios, mercados y mataderos, porque tratándose de servicios públicos, esos ingresos no los percibe el Municipio como persona jurídica rentista, sino como entidad administrativa."

Y he dispuesto se haga público por este medio para general conocimiento, en el bien entendido que la referencia es a los inmuebles pertenecientes al Municipio, no traspasados a tercero por concesión contrata u otro medio.

Habana, diciembre 17 de 1925.

E. Hernández Cartaya.
Secretario de Hacienda.

YA EMPEZO

NUESTRA GRAN LIQUIDACION

DE ROPA HECHA DE INVIERNO

EL MAS MODERNO Y SELECTO SURTIDO

de trajes americanos finos

A

$18.00, $22.00 $25.00, $27.00, $30.00, $35.00 y $40.00.

Modelos Ingleses (Príncipe de Gales) dos y tres botones cruzados, en colores azul y claro de fantasía, de cuatro y seis botones.

Pase por San Rafael y visítenos, no perderá su tiempo.

FRANCISCO LOPEZ

S. en C.

General Carrillo (San Rafael), 3-5, entre Industria y Amistad.

2d 24

PARA SU PELO
COCO-SOLIDIFIED
LEGÍTIMO SHAMPOO= 20 cts.
SARRÁ. BUENAS-FARMACIAS-SEDERÍAS.

DISPEPSIA ACIDEZ=
LEGITIMO
RUIBARBO-LACTO-PÉPSICO-
80 cts. SARRÁ Y BUENAS FARMACIAS

Estación Terminal

MOVIMIENTO DE VIAJEROS Y OTRAS NOTICIAS

LOS EMPLEADOS DE LOS UNIDOS

Hoy trabajarán todo el día, los empleados de oficinas de los Ferrocarriles Unidos para tener libre el día del sábado.

TREN A SANTIAGO DE CUBA

Por este tren fueron a Fomento señora Salina de Quirós y su hija Olga; Cienfuegos José Leyva; Cárdenas señorita Carmen Rita Cordero, señorita Queia Sancho, José Jequera y familia, Enrique Guardado, Ramón Méndez y su hijo Bonifacio, Manuel Arias, comerciante de esta plaza acompañado de su señora e hijos, Felicano Alegría, Lucrecia Valdés de Cordero y señorita Lolo Cordero, doctor Frank Smith; Santa Clara teniente del E. N. José R. Domínguez y su joven señora; Idalberto del Pico, Francisco López Alemán y familia, señora Laura Fariña, doctor Guerra y señora, Mateo Pérez y familia; Camajuaní señora de Guivert y familia, señorita América Martínez, doctor Gustavo Tomeu y familia; Central Portvenir, Conrado García Espinosa; Santiago de Cuba doctor Luis Fernández Marcané distinguido y apreciable letrado de aquella ciudad, le acompañaba su esposa, la señora Duany viuda de Rojas; Santo Domingo Emilio Campo; Jovellanos Juan Dufau y señora, Amalio López; Aguacate señora Margot González de Rodríguez y señorita Irma Rodríguez; Sagua la Grande señorita Zoila Fernández de Velasco, Joaquín Ramos López, Clemente Carrera; Matanzas Atnonio Zayas Bazán; Manzanillo capitán Trescerra y familia.

EL DIRECTOR DEL INSTITUTO DE MATANZAS

Ayer llegó de Matanzas el señor Pablo Cuni Director de aquel Instituto de Segunda Enseñanza.

PAGADORES DE LOS UNIDOS

A estaciones de la división Principal salieron ayer lo spagadores Llano y Peraza.

TREN A COLON

Por este tren lelgaron de Matanzas Rafael Velazco, doctor J. H. Haedo, doctor Juan Fonseca catedrático de aquel Instituto de Segunda Enseñanza; Colón Agustín García, empleado de los F. Unidos, la señora Isabel Bernal de Russis, las señoritas Amparo Molina, Clara Julia y Alida Maria Rivero; Minas el señor Constantino Cano, Auxiliar del Superintendente de Tráfico del Distrito Habana, y su hermano Mario Caro; Jovellanos Francisco González Oliva y su señora María Rodríguez, Seferino Suárez que regresó por la tarde; Limonar Juan Manuel Rodríguez y señora.

E. C. CHIFHOLM

El Ingeniero Jefe de la Cuban Cane Corporation señor E. C. Chifholm llegó ayer tarde del central España.

TREN EXPRESO LIMITADO

Por este tren llegaron del central Chaparra Jacinto Menocal y familia, el doctor Eduardo Alfonso; Santa Clara Armando Acosta y familia, el licenciado Federico Hurtado, Pedro Agüero y familiares; Central "Jaruco" Gonzalo Alvarado, Donato Miladis, Adalberto Sedano y René Vidal; Central "Cunagua" el coronel J. M. Laza; Santiago de Cuba Enrique González Núñez, el inspector de Comunicaciones Jurado Cuba y el también inspector Pérez Valdés, el agente de la Judicial Manuel Gómez, doctor José A. Gil; Camagüey Antonio Corrales y familia, Luis Jiménez Carol y familia; Ciego de Avila el representante a la Cámara Enrique Recio Agüero, el señor Pedro Ponte, Federico Gorrillo, el representante a la Cámara Abelardo Mola y Manuel Cantos.

LOS TRENES DE CIENFUEGOS Y CAIBARIEN

Llegaron ayer de Caibarién la señora de Cervantes, José Delgado y familia; Remedios Eduardo Escandón y el alcalde municipal de aquel término doctor Angel Madan; Sagua la Grande Arturo Azcue y Miguel Alonso; Cienfuegos Ricardo Sauman, Luis Fernández y familia; Rancho Veloz señora de Pérez Arocha y sus hijos; Mata el representante a la Cámara Domingo Nazábal, su señor padre, la señora viuda de Oña y Jorge Oña.

TREN A COLON

Por este tren fueron a Jovellanos José Rodríguez, René Otero, señorita Esther Alvarez; Cárdenas José Martínez Milanés, el señor Luis del Valle, comerciante de aquella plaza, doctor Paez y familia, José Noval; Carlos Rojas señora de Fierros; Bainoa Agustín Hernández y familia; oCliseo el inspector de Tracción de los F. C. Unidos Rafael Reyes y su señora; Matanzas Nemesio Urrechaga, Francisco Pino y Fernando Riquelme; Jaruco señorita Elisa Zayas.

TREN A CAIBARIEN

Por este tren fueron a Cienfuegos la señora de Quijano e hija, la señora Luisa P. de Morales, Ignacio Morales, Alberto Pla; Central "Por Fuerza" Marcelino Suárez y familia; Sagua la Grande Francisco Loyola; Sagua la Grande teniente Abelardo Concepción y sus familiares, las señoras de Pratta y de Watson, Eduardo Radelat y familia, Luis Botell; Cárdenas Teodoro Menéndez y familia, Enrique Parquet Jr., Ricardo González y familia, Ruperto Campos, la señora Micaela Rodríguez de Lima y sus hijos María Luisa, Inés y Carmita; Colón doctor Oscar Hernández; Camajuaní la señora del doctor Pedro Sánchez del Portal y sus hijas; Cárdenas Miguel Estevez y familia, Blanca Fundora; Manguito Ricardo Hernández.

TRENES DE PINAR DEL RIO

Llegaron ayer: de Guane Osmin del Pino; Alquízar Sergio Herrera y Pinar del Río señorita Dulce María García.

Salieron a Paso eRal Evelio Espinola y familia; San Cristóbal Gregorio Valdés, Luciano Costa y familia; Guane Fidelio Gutiérrez; Artemisa J. H. Skillon; Consolación del Sur Mariano Castro y Segundo Pastor; Pinar del Río José Sánchez y familia, el oficial del E. N. José Alvarez Correa, Octavio Duarte, su señora América Rodríguez y la señorita Olga Diarte, César Vázquez y familia; Güira de Melena Rafael H. Gallardo, Enrique Ocampo y familia, señora de Villafaña e hijo; San Diego de los Baños doctor José Cabarrouy.

A ISLA DE PINOS

Fueron ayer a Isla de Pinos doctor Antonio Vignier y señora, José Riva y señora, José Manent e hijo.

CENTRALES QUE MUELEN

Además de los centrales que ya anunciamos en esta semana han empezado a moler a más de los once que ya lo hacen en líneas delos F. C. Unidos, los centrales San Agustín en Cruces y Tinguaro en Perico.

TREN DE SANTIAGO DE CUBA

Llegó retrasado a las 7 y 15 y por el de Santa Clara Ramón Peraza, Francisco B. Valdés y señora; Placetas señora Juana Hernández y su hija Sara Soto, Ricardo Lloveras; Jovellanos Antonio Sarachaga; Cruces Leopoldo Fuster; Camajuaní Manuel Franco; Cienfuegos doctor Abelardo R. Echevarría, David Conde, Mario Díaz Soler, Mauro Díez Feria, señora Rosa María Vilches y señorita María Teresa Castro, Aurora Navarro y Fidel P. Lapinel; Sagua la Grande Oscar Secades, Eduardo García, José Medell, Salvador Domenech, comisionista, Andrés Rivas y señora, Mario Vega, Charles Schmidt; Central "Zaza" Ignacio Coenaga y señora; Central "Mercedes" Roberto Henderson; Central "Covadonga" Alejo Carreño; Camagüey doctor doctor Calixto Maso profesor de la Normal de aquel lugar, Bonifacio Saiz; Esperanza José Ledo; Corralillo Julio Campuzano; Lajas Cella Rodríguez viuda de Fernández y su hija aCridad Esther; Guantánamo Juan Torres; eVguita teniente Esteva; Caibarién Benjamín Jiménez; Santiago de Cuba señora Alvarez de Alvarez y J. Buch.

LA COMPAÑIA DE POUS

De Caibarién regresó ayer la Compañía de Arquímedes Pous, el popular artista cubano.

Por haberlo acordado . . .

(Viene de la primera página)

de la Oficina Nacional de Relaciones Exteriores, recaído sobre los señores Patricio Obregón y coronel Enrique Quiñones. La Junta se dió por enterada y por boca de su Presidente manifestó su congratulación por la presencia de los referidos miembros en su seno.

Dió luego cuenta el Secretario con una solicitud del Delegado Regio del Gobierno Español Sr. Ramón Cabrelles Bartual relativa a posponer para el mes de marzo la celebración de la Feria. Esta solicitud había sido hecha con anterioridad al honorable Sr. Presidente de la República por el propio delegado español y el general Machado otorgó su venia para que se accediese a dicha petición. En vista de ello y de las razones expuestas por el Sr. Cabrelles se acordó posponer la fecha de la feria para el mes de marzo, del 12 al 26. De esta suerte los exhibidores españoles podrán hacer los envíos de sus muestras con toda comodidad, sin la perjudicial festinación a que se verían obligados en caso de que la Feria tuviese efecto en el mes de febrero.

Se dió lectura a una comunicación de la Casa de América en Santander por la cual se nombra al Sr. Eudaldo Bonet representante de la referida corporación ante la Junta Superior de la Feria. Esta designación fué acogida con entero beneplácito por los señores de la Junta, toda vez que el Sr. Bonet ha desplegado hasta el presente actividades por todos conceptos encomiables en beneficio de la Feria.

Se acordó solicitar la franquicia postal Pan-americana para la Oficina Nacional de Relaciones Exteriores, propulsora de la Feria. Esta cuenta ya con la franquicia postal nacional, concedida por el gobierno de la República; pero siendo un organismo que tiende a fomentar las relaciones comerciales entre España y América y entre las Repúblicas españolas del nuevo continente puede estimársele comprendida dentro de las entidades que poseen el derecho de disfrutar de la referida franquicia.

El Secretario dió luego lectura a una comunicación recibida en la Oficina de Comercio Exterior de la Secretaría de Estado y trasladada al Presidente del Comité Ejecutivo de la Segunda Feria, en la que se comunica que en una reunión celebrada en la Cámara Belgo-Latino-Americana de Comercio, con asistencia del Soberano, de los miembros del gabinete belga y de los representantes diplomáticos y consulares acreditados en ese país, se acordó felicitar al general Machado por su interés en pro del intercambio comercial e impartir el apoyo oficial del Gobierno a la II Feria de Muestras de la Habana.

El Dr. Martínez Ibor manifestó que las representaciones consulares y diplomáticas en el extranjero continúan laborando con tesón y entusiasmo y que en todos los países del mundo se sigue con interés el desenvolvimiento de la Feria de la Habana.

Por último se acordó que en vista de hallarse próxima la fecha de la Feria y de ser numerosos los asuntos que es preciso tratar en relación con ella, se continúen celebrando mensualmente las sesiones de la Junta Superior, pero entendiéndose que debe citarse a sesión extraordinaria cada vez que las circunstancias lo requieran.

Terminó la reunión con unas breves palabras del Sr. Secretario de Agricultura exhortando a los concurrentes a que sigan laborando con el mismo interés y ahinco por el éxito del acontecimiento comercial que se avecina.

LA SEXTA CONFERENCIA INTERNACIONAL AMERICANA

EL DR. SANCHEZ DE BUSTAMANTE NOMBRADO PRESIDENTE DE LA DELEGACION DE CUBA

El Sr. Presidente de la República ha firmado el siguiente decreto:

"Por cuanto: La Quinta Conferencia Internacional Americana celebrada en Santiago de Chile acordó señalar como sede de la Sexta Conferencia Internacional Americana la Ciudad de la Habana, capital de la República de Cuba.

Por cuanto: El Gobierno de la República de Cuba, de acuerdo con el Consejo Directivo de la Unión Panamericana ha fijado ya la fecha del 16 de enero de 1928 para la inauguración de la referida Sexta Conferencia.

Por tanto: Teniendo en cuenta las excepcionales condiciones de capacidad y cultura del Doctor Antonio Sánchez de Bustamante y Sirven, Miembro del Instituto Internacional de Europa, Miembro Fundador del Instituto Americano de Derecho Internacional, Miembro del Tribunal Permanente de Arbitraje de La Haya, ex Delegado Plenipotenciario de Cuba a las Conferencias de la Paz, Miembro del Tribunal Permanente de Justicia Internacional y Profesor de Derecho Internacional Público y Privado de la Universidad de la Habana, y considerando necesario, desde ahora, su consejo y sabias orientaciones para el mejor éxito de la Sexta Conferencia Internacional Americana, a reserva de nombrar en otra oportunidad a los demás componentes de la Delegación Cubana a la misma, en uso de las facultades que me confieren la Constitución y las leyes de la República, a propuesta del Secretario de Estado,

Resuelvo:

Nombrar al Doctor Antonio Sánchez de Bustamante y Sirven, Presidente de la Delegación de Cuba a la Sexta Conferencia Internacional Americana."

IMPORTANTE ASAMBLEA CELEBRADA POR LOS COLONOS DEL "BOSTON"

Acordaron no cortar caña hasta que la United Fruit les conteste satisfactoriamente a su petición de seis arrobas de azúcar por cada cien de caña.—Otras noticias de la Isla

BANES, dic. 23.—DIARIO, Habana.—Como consecuencia de la Asamblea Provincial celebrada en Santiago de Cuba el último domingo, en la mañana de hoy los colonos del Central "Boston" hanse reunido en los salones de la Colonia Española acordando por unanimidad no cortar la caña mientras la "United Fruit Co." no conteste satisfactoriamente a su petición, o sea darles seis arrobas de azúcar por cada cien de caña; también han acordado separar de la Asociación al que desacate sus acuerdos principalmente el de no cortar caña.

El Boston continúa moliendo sus cañas, haciendo un promedio de dos mil sacos diários, siendo opinión fundada que sin la caña de los colonos tendrá que dar por terminada la zafra a fines de febrero con la merma de un cuarenta por ciento en su producción.

Pueyo,
Corresponsal.

UN HOMENAJE AL DR. AURELIO JORGE

MAJAGUA, dic. 23.—DIARIO, Habana.—Anoche el pueblo congregóse en la estación para rendir un cálido homenaje de simpatía al Dr. Aurelio Jorge, futuro Alcalde de este término. A los acordes de la banda local fué vitoreado calurosamente por la multitud. Los señores Ugarriza, Sera y Valdés ofrecieron el homenaje en nombre del pueblo pronunciando bellos discursos. El Dr. Jorge prometió verdaderamente emocionado corresponder con su recta gestión al frente del Municipio de este pueblo al inmenso cariño que ponía de manifiesto el término en este acto que él dijo llevacía grabadc eternamente en su corazón.

Corresponsal.

INSPECCION OCULAR EN EL LUGAR EN QUE FUÉ MUERTO RAMON CEDEÑO

HOLGUIN, dic. 23.—DIARIO, Habana.—A las doce y media de hoy efectuóse la inspección ocular en el lugar en que se perpetró el crimen en el cual resultó muerto Ramón Cedeño. Además del magistrado Mejías, del fiscal Juare, defensor Chavez Milanés, concurrieron los jueces Ariza y Comesaña, el registrador de la Propiedad de Holguín, jefe de policía y más de 150 personas. Los funcionarios encargados de la inspección regresaron a Santiago a las cinco de la tarde.

EN LA FINCA "SAN HIPOLITO" SE SUICIDO UN INDIVIDUO

GUANABACOA, dic. 23.—DIARIO, Habana.—Esta mañana suicidóse disparándose un tiro de revólver en la sien derecha, José A. Pérez, vecino de la finca "San Hipólito" en el Barrio Bacuranao, creyéndose que tan terrible determinación haya obedecido al hecho de encontrarse aburrido de la vida. El juez de instrucción ha dispuesto la práctica de la autopsia la que efectuaráse mañana en el cementerio Barreras.

Cortés

EL HOMENAJE AL REPRESENTANTE LOMBARD HA SIDO TRANSFERIDO

MATANZAS, 23 dic.—DIARIO, Habana.—El homenaje que proyectábase tributar al congresista Sr. Aquilino Lombard, el domingo 27, ha sido transferido por encontrarse enfermo éste.

Gómez.

Juio A. Mella . . .

(Viene de la primera página)

la conducta de aquel, habiéndolo hecho favorablemente, los Sres. Germán Wolter del Río, Rubén Martínez Villena, Eusebio Hernández, Eduardo Avilés Ramírez, Juan Marinelo Vidaurreta, José Manuel Acosta Bello, Enrique José Varona, y Juan Antiga.

Considerando: Que procede resolver de acuerdo con lo solicitado por el Ministerio Público, sólo en cuanto al procesado Mella se refiere, toda vez que su situación procesal actual, acreditada con el testimonio de las personas antes citadas; y que por otra parte, su estado de salud, agravado actualmente, no le permitirá sustraerse a la acción de la justicia y por lo tanto resulta equitativo por estas razones señalarle fianza para que pueda disfrutar de libertad provisional.

Considerando que en cuanto a los demás procesados no concurren las circunstancias enumeradas por lo que no es dable acceder a lo interesado respecto a ellos por el Sr. Fiscal.

Visto el artículo 539 de la Ley de Enjuiciamiento Criminal: Se reforma el auto de fecha 27 de noviembre próximo pasado sólo en cuanto a la prisión y al procesado Julio Antonio Mella se refiera y en su consecuencia se decreta que dicho procesado Mella podrá disfrutar de libertad provisional si presta fianza en metálico por la cantidad de un mil pesos.

Notifíquese al referido procesado y remítase copia de este auto al Sr. Fiscal.

Lo mandó y firma el Ldo. Antonio García Sola, Juez Instructor por ante mí de que certifico.—(F.) A. G. Sola.—Ignacio Tamayo, Secretario."

A las cinco y media de la tarde, el Alguacil del Juzgado de Instrucción de la Sección Primera, señor Angel Collado, acompañado del doctor Orosman Viamonte, defensor del acusado Mella, notificó a éste, el auto, haciéndole saber que la fianza señalada en el mismo había sido prestada por su abogado defensor, mediante una póliza de la compañía "La Unión".

Por su estado de gravedad, el joven Mella quedó recluído en la casa de salud "La Purísima", donde se halla desde hace días.

LA CIUDAD DE BUENOS AIRES PIDE A MACHADO QUE PONGA EN LIBERTAD A MELLA

BUENOS AIRES, diciembre 23.—(Associated Press).—El Concejo de la Ciudad aprobó hoy una moción, que ha de ser cablegrafiada al Presidente Machado, de Cuba, pidiéndole "en nombre de los dos millones de habitantes de la ciudad" que ponga en libertad al estudiante Julio Antonio Mella".

EL SENADO MEJICANO PIDE LA LIBERTAD DE MELLA

CIUDAD DE MEJICO, diciembre 23.—(Associated Press).—El Senado ha aprobado una moción por la cual se pide al Presidente Machado, de Cuba, que dé inmediata libertad a Julio Mella.

El Ministro de Cuba en ésta dió a la publicidad unas declaraciones en las que expone que Mella fué detenido por haber tratado de derrocar el actual régimen gubernamental cubano.

POR LA LIBERTAD DEL ESTUDIANTE MELLA

De nuestra Redacción en Nueva York, Hotel Alamac, Broadway and 71 St. Street.

Son innumerables las adhesiones que la Asociación Cubana de Nueva York lleva ya recibidas para el mensaje enviado al Presidente Machado en súplica de que sea puesto en libertad el estudiante Mella, cuyo encarcelamiento e inmediata acción de declararse en huelga de hambre ha producido enorme consternación entre los miembros de esta institución, donde el preso cuenta con un gran número de amigos.

El digno presidente de la Asociación Cubana, señor Pando, nos manifiesta que, al elevar él su súplica al Presidente Machado, lo hizo en nombre de toda la Junta Directiva, fuera de todo partidarismo y sólo como una gestión humana y noble, tendiente a evitar una sensible desgracia, tanto más de lamentar cuanto que se trata de un individuo de muy apreciables dotes intelectuales.

Fiestas en Santa Clara . . .

(Viene de la primera página)

brará en honor de los señores General Gerardo Machado y Morales, Honorable Presidente de la República y doctor Vázquez Bello, Presidente del Senado, en el Teatro "La Caridad".

DIA 31

A las ocho de la mañana: Inauguración de la Sala de Rayos X, "General Gerardo Machado", de la de Ancianas "Marta Abreu", de la de Cirujía "Doctor Daniel Gispert", de la de niños "Lebredo", de la de enfermedades infecciosas "Doctor Fernando J. del Pino", y de la de maternidad "Doctor Rafael Tristá", del Hospital "San Juan de Dios". En este acto se descubrirá un retrato del Honorable señor Presidente de la República y hará uso de la palabra el doctor Octavio Barrero

A las nueve de la mañana: Entrega por la Directiva del Centro de Veteranos, en el Paseo de la Paz, del Diploma de Presidente de Honor al General Gerardo Machado y Morales, haciendo uso de la palabra en honor del Centro, su Presidente, el Capitán Emilio San Pedro.

A las nueve y cuarto de la mañana: Partirán Paseo de la Paz, los Miembros del Ejército Nacional y otras personas, llevando a su frente al Honorable señor Presidente de la República, General Gerardo Machado y Morales, para verificar el siguiente recorrido: Puente General Monteagudo, Sabana hasta "La Ceiba", en cuyo histórico lugar hará uso de la palabra el Licenciado Antonio Berenguer y Sed y continuándose después el recorrido hasta la calle de Marta Abreu y de ésta por la de General José B. Alemán hasta la de Manuel Dionisio González, por donde se seguirá el mismo recorrido que hizo el Ejército Libertador al verificar su entrada en esta ciudad, en 31 de Diciembre de 1898, o sea: Manuel Dionisio González, Colón, Luis Estévez, Independencia, Máximo Gómez y Parque Vidal, haciéndose alto frente a la Casa Ayuntamiento, donde se izará la Bandera Nacional y se quemará el fuego artificial nombrado Saludo Nacional.

A las diez y media de la mañana: Distribución de diploma y premios del Concurso Provincial de Maternidad y Fecundidad en el Salón de ctos del Consejo Provincial.

A las once de la mañana: Sesión solemne en el Ayuntamiento.

A las doce del día: Almuerzo mambí que se dará a los Miembros del Ejército Libertador, y demás personas que formen en la caballería que entrará en esta ciudad en la mañana de este día, en la Quinta situada frente a la Clínica "San Rafael", cedida al efecto por su propietario, el Miembro de la Comisión Organizadora, Licenciado Cardoso.

Villaclara, 20 de Dic. de 1925.

Por la Comisión Organizadora:

Dr. Alfredo Barrero, Presidente; Dr. Pedro Pérez, Tesorero; Licenciado Juan Cadoso, Vocal; Dr. Antonio Esparza, Secretario; Coronel Roberto Méndez Peñate, Gobernador Provincial; David Meulener, Alcalde Municipal; Isaac Pérez, Presidente del Ayun- Isaac Pérez, Presidente del Ayuntamiento; Emiliano Amiell, Coronel Jefe del Distrito Militar; Capitán Emilio San Pedro, Presidente del Centro de Veteranos; Dr. Oscar Barrero, Director del Hospital "San Juan de Dios".

NOTA.—No se harán invitaciones especiales para los distintos actos comprendidos en este programa.

UN ASESINO, RECLAMADO POR LAS AUTORIDADES ESPAÑOLAS HA SIDO RECONOCIDO E IDENTIFICADO AQUI

Se encuentra en la cárcel de la Habana, procesado por expender moneda falsa y había cometido un asesinato en la Pola, Oviedo, y hecho fuego contra varios policías

Uno de los más activos detectives de la Policía Secreta, el Sr. Pedro Manuel García, acaba de rendir en unión del también detective Sr. Porfirio Fernández un brillante servicio.

Ambos individuos informaron a su jefe que en la Cárcel de la Habana se hallaba procesado por expender moneda falsa un individuo conocido por Miguel Sánchez Morales (a) El Portugués, detenido por expender billetes falsos, por el entonces Inspector de la Secreta Sr. Nespereira. Dicho individuo se halla reclamado por la Jefatura de Seguridad de España, por haber asesinado en la carretera de La Pola de Siero, en la provincia de Oviedo a un individuo en mayo del año 1922. Cometido el asesinato huyó Sánchez Morales, y al ir a detenerle en la carretera de Santa Margarita en la Coruña, varios policías, hizo fuego contra ellos hiriendo a Fermín Arriba.

Sánchez Morales está fichado en España con los nombres de Jesús López Brenile; Jesús Pérez García y Daniel Conde García (a) El Chato y es un individuo peligrosísimo. Se dará cuenta a la Policía Española de la captura del mismo.

EMBRIAGUEZ, ESCANDALO, GOLPES, Y A LA POSTRE, NADA

El vigilante de la Subestación de Luyanó número 740 J. M. Herrera, hallándose de servicio anoche en el caserío de Luyanó, acudió al café La Sorpresa en cuyo interior tres individuos reñían, hallando a uno de ellos Salustiano Ramiro Fit y Verniet, mandatario judicial, vecino de Soledad 50, en Guanabacoa, en estado de embriaguez presentando heridas de las que fué asistido en el cuarto centro de socorros por el Dr. Bacallao, que certificó su embriaguez y contusiones en la cara, manos y rodilla izquierda con fractura del primer metacarpiano izquierdo. Otro, Marcelino Martínez Ferrer, de la raza de color, de 28 años, vecino de Luz 38 en Guanabacoa, amenazaba con un revólver calibre 32 que le fué ocupado, al vigilante de la Policía Municipal de Guanabacoa, Francisco Flores Díaz vigilante número 14, que vestía de paisano.

En unión de los soldados José N. F. Morales número 51 y César Suárez Suárez número 105, detuvo a los escandalizadores.

Estos negaron que riñeran y quedaron en libertad por orden del Dr. La Torre juez de guardia anoche, en unión del Secretario Toscano y oficial Martínez.

LESIONADOS CASUALES

Al arrojar un latón de basura al camión de Obras Públicas el empleado de la recogida de basuras Andrés Saez Saez, de 48 años, vecino de Moreno 35, el latón le cayó en la cabeza causándole contusiones y fenómeno de conmoción cerebral. Fué asistido en el primer centro de socorros.

Al cerrarse de golpe una puerta sufrió la fractura de la segunda falange del dedo pulgar derecho, Miguel García Giménez, español, de 56 años, vehino de Prensa 75. El hecho ocurrió en Figuras 64, siendo asistido en el primer centro de socorros.

TRATO DE AGREDIRLE POR NO ALQUILARLE EL AUTO

Denunció en la Sección de Expertos Pedro Gobel Oxamendi, de 23 años, vecino de S. Lázaro 151, que estando en el auto de su propiedad, 7795, parado en S. Lázaro y Lealtad, un individuo de la raza de color, apodado "Api menor" trató de alquilarle el auto y al decirle que estaba alquilado, sacó un cuchillo agrediéndole y rasgándole la filipina que llevaba puesta, dándose después a la fuga. El vigilante 416, ocupó después en el automóvil de Gobel un cuchillo de grandes dimensiones que declaró Gobel lo había cogido en su casa, para defenderse de "Api" si le atacaba.

OCUPARON EMPEÑADAS UNAS HERRAMIENTAS ROBADAS

Los Expertos Llorente e Izquierdo ocuparon en la casa de préstamos La Segunda Bella Rosa de Rafael Iser, situada en C. de la Valla 17, una caja de herramientas que fué robada a Jesús Díaz, vecino de Máximo Gómez 142, que había empeñado en dicha casa José Iznaga, vecino que dijo ser de Vives 159.

El Teniente Calvo, jefe de la Sección de Expertos investigó el hecho averiguando que las herramientas habían sido empeñadas en dicho lugar.

AUTOMOVIL HURTADO, QUE FUE RECUPERADO

En Pogolotti frente a la entrada del Tejar allí situado fué hallado por los Expertos Balmaseda y Méndez el automóvil número 11,972 sustraído anteayer de Campanario número 135 a Luis F. Mayolini, vecino de dicha casa.

Al auto le faltaban las llantas y las herrramientas.

AL ROMPERSELE LA DIRECCION A UN CAMION CHOCO CON UN CARRO Y DESPUES CON EL PORTAL DE UNA CASA PARTIENDO DOS COLUMNAS DEL MISMO

Al camión número 17100 que conducía el chauffeur Cayetano Frías, vecino de Avenida Séptima en Marianao, se le rompió la dirección marchando a regular velocidad en la Calzada Real en Puentes Grandes yéndose contra el carro que guiaba Carlos Mera Oro, vecino de Punta Brava y después contra el portal de la casa Real número 9, causando la rotura de dos columnas y causando daños a la fachada.

Mera fué asistido en el tercer centro de socorros de lesiones leves.

Ni el carretonero ni el dueño de la casa acusaron al chauffeur por comprobarse que la rotura de la dirección fué un hecho puramente casual.

DESCARRILAMIENTO FATAL

SANTIAGO DE CHILE, diciembre 23.—(Por la United Press).—Al descarrilarse dos vagones de un tren a 110 millas de Valparaíso, cerca de Illapet, el miércoles último, nueve personas resultaron muertas contándose los heridos en más de cuarenta.

Una Encíclica . . .

(Viene de la primera página)

poder civil, habiendo hasta un estado que cree poder subsistir sin Dios y cuya religión consiste "en la falta de religión, en la negación de Dios".

El resultado de tales condiciones es "la discordia entre los pueblos, el desencadenamiento de las más bajas pasiones, disfrazadas a veces de patriotismo, la idolatría de dioses terrenos, el abandono de los deberes domésticos, el desorden y la inestabilidad de la familia, mientras la sociedad avanza en su totalidad hacia la ruina".

Cree el Vicario de Cristo en la Tierra que la clausura del Año Santo es oportunidad propicia para el establecimiento de una festividad especial en el reinado de Cristo, "que debe ser símbolo de incitación a una nueva lucha con el objeto de despertar al creyente y alentar al que vacila, agrupándolos a todos con valor bajo el estandarte de Cristo Rey, animados de apostólico ardor, para mantener en alto el derecho de Dios sobre todos".

S. S. el Papa Pío XI concluye reclamando para la Iglesia "plena libertad e independencia el poder civil". Reclama asímismo la misma libertad para todas las órdenes religiosas de uno y otro sexos, que tan eficazmente cooperan con la Iglesia en el ensanchamiento y afianzamiento del reinado de Cristo.

Teatros y Artistas

(Viene de la página 8)

"EL TIMBRE DE ALARMA" POR MARIA TUBAU Y RAFAEL LOPEZ SOMOZA

Esta noche, en función de moda de abono y de estreno (en el Teatro Campoamor) se pondrá en escena el gracioso vodevil de Hennequin y Cóolus, traducido del francés para María Tubau especialmente, "El timbre de alarma."

Figuran en el reparto de esta obra María Tubau, Rafael López Somoza, que hace una creación del tipo de Paginot; y Eduardo Vivas.

De la comedia, nada podemos decir que sea desconocido de nuestro público, que ya en otra ocasión le prodigó su aplauso rotundísimo y le dió una calurosísima acogida.

En esta comedia exhibirá María Tubau ricas y elegantes toilettes, últimos modelos que privan en el París elegante.

Mañana, en función "Habanera," de abono, se estrenará la comedia original de Pedro Muñoz Seca "Las cosas de Gómez." Rafael López Somoza será un Gómez inimitable de gracia.

Pronto estreno de la comedia en tres actos de Pedro Muñoz Seca, exclusiva de esta Compañía, que es el último éxito de Muñoz Seca en Madrid, "El Chanchullo."

Más adelante el cuplé por María Tubau "La violetera," tal y como ella lo cantaba en París, desde una pasarella.

El lunes 28, día de Inocentes, una gran función extraordinaria, con un atractivo programa, lleno de gratas sorpresas.

SE APRUEBA LA LEY QUE RESTRINGE LA POSESION DE TIERRAS

MEXICO, diciembre 23.—(Por la United Press.)—La Cámara de Diputados pasó hoy la ley que prescribe medidas drásticas sobre los derechos de propiedad de extranjeros en México, llegando casi a ser una prohibición de propiedad por parte de los ciudadanos de otras naciones aquí.

La ley fué enviada al presidente Calles, para su promulgación.

E. P. D.

LA EXMA. SEÑORA DOÑA

MANUELA SAN PEDRO VIUDA DE PELAEZ

HA FALLECIDO

DESPUES DE RECIBIR LOS SANTOS SACRAMENTOS

Y dispuesto su entierro para hoy, jueves, a las cuatro y media de la tarde, rogamos a nuestras amistades se sirvan concurrir a la Estación Terminal a la señalada hora, para desde allí acompañar el cadáver hasta el Cementerio de Colón, por cuyo favor quedaremos eternamente agradecidos.

Habana, Diciembre 24 de 1925.

COMPAÑIA AZUCARERA DE GUINES, S. A.

MANUEL ASPURU,
Presidente.

No se reparten esquelas.

P 391 — 1 d-24

E. P. D.

LA EXMA. SEÑORA DÑA.

MANUELA SAN PEDRO VIUDA DE PELAEZ

HA FALLECIDO

DESPUES DE RECIBIR LOS SANTOS SACRAMENTOS

Y dispuesto su entierro para hoy, jueves, a las cuatro y media de la tarde, los que suscriben, hermanas, sobrinos y demás familiares, ruegan a sus amistades la encomienden a Dios en sus oraciones y asistan a la Estación Terminal, a la hora arriba indicada, para desde allí acompañar el cadáver hasta el Cementerio de Colón, favor que sabrán agradecer eternamente.

Habana, Diciembre 24 de 1925.

Clara San Pedro, Vda. de Aspuru; Teresa San Pedro de Isasi (ausente); Clara Aspuru de Alejo; María Aspuru de Aspúru; Juan Antonio y Manuel Aspuru y San Pedro; Trino Alejo Padrón; Santiago Aspuru y Goicolea; Dr. Pedro Castillo; Dr. Luis Galainena.

No se reparten esquelas.

P 392 — 1 d-24

ANUNCIOS CLASIFICADOS

ULTIMA HORA

ALQUILERES

CASAS Y PISOS

HABANA

MUY LINDOS ALTOS Y BAJOS

con sala, comedor, tres cuartos, baño intercalado completo, calentador, cuarto de criados, servicios y cocina. Subirana y Peñalver. Pueden verse a todas horas. Precio 60 pesos.

BONITOS Y COMODOS ALTOS

y bajos con sala, dos cuartos, baño completo y cocina, muy baratos. Peñalver 116. Pueden verse a todas horas. Precio $45. 57092.—25 Dic.

AVISO. SE ALQUILAN LOS ALTOS del café frente a Fin de Siglo con 9 departamentos con una gran sala para comisionistas y con su salón de espera. Informes en el café.
U H 58028—25dic.

PARA ESTABLECIMIENTOS

Esquina de gran porvenir, en el cruce de dos Avenidas y curva de tranvía. Zapata esquina a A., local de 200 metros cuadrados, preparado para cuatro inquilinos, próximo a terminarse, se admiten proposiciones. Informes: Eugenio Dediot. Habana 86 Dpto. 212. Teléfono A-2458.
U H 57379—3 en.

AVISO

Se alquilan los altos del Café San Rafael y Aguila frente a Fin de Siglo para familia o por departamentos. Informes en el café.
U H 57624—24 dic.

SE ALQUILAN

los bajos de Alcantarilla 13. Dos cuartos, sala, comedor, modernos. La llave en la bodega de la esquina de Factoría. Informan en Paula y Egido, bodega. Teléfono M-9272. Precio 45 pesos. 58056.—3 En.

ALQUILO LOS ALTOS DE SAN NICOLÁS 82, entre San Rafael y San Miguel, sala, recibidor, comedor al fondo, tres grandes cuartos, baño intercalado, cuarto y servicio de criados. La llave en la misma 100 pesos. Informan: F-2276, A-5681, personas de estricta moralidad. 58061.—27 Dic.

SE ALQUILAN

los altos modernos de Zanja 126 1-2 A, sala, saleta, comedor, tres cuartos, baño intercalado, cocina de gas. Precio 60 pesos. La llave en la bodega de la esquina de Aramburu. Informan en Paula y Egido, bodega. Tel. M-9272. 58055.—3 En.

PARA CARPINTERIA

o taller de instalación se alquila un espacioso local 12, Somerulos 12. 58067.—30 Dic.

SE ALQUILA $50 ALTOS MISION No. 118. Sala, saleta, dos cuartos, etc. Llave bodega al frente. Dueño: I-2450. 58106—29 dic.

EN EL EDIFICIO MARTA, EN CONsulado 7 y 9 casi esquina a Prado, se alquila un lujoso piso, segundo, alto, compuesto de foyer, sala, tres cuartos, comedor, baño moderno intercalado, cocina y calentador de gas servicio de criados. Hay elevador. Informes en la misma. Precio razonable. 58119—29 dic.

SE ALQUILA EL FRESCO ALTO DE Marqués González No. 6 A, entre San Rafael y San José, con sala, comedor, tres cuartos baño y cocina $50.00. La llave en la bodega. Informes Teléfono A-6420. 58118—29 dic.

SE ALQUILA LA PLANTA BAJA de la fresca casa Marina 15 esquina a Vento (frente al Parque Maceo) con sala comedor, dos cuartos, baño y cocina de gas Todo moderno Precio $75. Más informes Tel. A-6420, de 8 a 11 a. m. y de 2 a 5 p. m. 58117—29dic.

SE ALQUILA EL PISO ALTO DE HABANA 102

Tiene una habitación en la azotea. La entrada por Obrapía. Las llaves en la Sombrerería de Habana y Obrapía. Informes: Lealtad 153, bajos. Teléfono A-7897 y Lamparilla 52, almacén. 58102—31 dic.

SAN JOSE 112 JUNTO BELASCOAIN gran local, establecimiento, grande sala, balcón, habitaciones, casa, corta familia, hombres solos. Otra barata. Formalidad. 58132—27 dic.

SE ALQUILA EL ESPLENDIDO ALto, moderno, de Suárez 45 compuesto de sala, saleta, tres habitaciones, baño intercalado, comedor, cocina y habitación al fondo con servicios. Informan en los bajos La Zilia. 58130—28 dic.

SE ALQUILA PARA ALMACEN, DEpósito o tren de lavado, hermoso local. Cuba 88. Informan en la misma 58127—27 dic.

Local espléndido, se alquila para establecimiento en calle muy comercial. Reina 121 esquina a Lealtad. Hago contrato. Teléfono A-1805. Informes en Reina 82. 58044—29 dic.

Se alquilan los altos San Nicolás No. 220 a media cuadra de Monte. Recibidor, sala, 4 cuartos, comedor al fondo, baño y un cuarto grande en la azotea y servicios sanitarios, acabada de reedificar y pintar. Llaves e informes al lado en el 218, altos. 58101—29 dic.

VEDADO

SE ALQUILAN LOS BAJOS DE 8 No. 43 entre 17 y 19, compuestos de jardín, portal, sala, comedor, tres cuartos, baño, closet, hall, cocina, pantry, cuarto de criado y servicio. Teléfono F-1099. 58107—27 dic.

SE ALQUILA UN PISO ALTO CONfortable, Vedado, 5 dormitorios, dos baños cuarto criado y su servicio, renta realizada. Teléfono FO-1691. 58111—27 dic.

VEDADO

Se alquila la casa calle E No. 63 entre 23 y 25 compuesta de sala, tres cuartos, baño completo, comedor, cocina de carbón y gas, cuarto y servicio de criados. Tiene garage. La llave en la bodega de enfrente. Informan calle 11 No. 148 entre J y K. Vedado. 58128—27 dic.

JESUS DEL MONTE, VIBORA Y LUYANO

SANTOS SUAREZ, 3-1|2

Se alquilan muy cómodos bajos y altos sala, comedor, cuatro cuartos, baño, cuarto de criados, servicio y cocina. La llave en el número 1, precio 60 pesos. 57092.—25 Dic.

A CUADRA Y MEDIA DE TOYO, entre las Calzadas de Jesús del Monte y Luyanó, se alquila la casa M. de la Torre, número 13, bajos, con sala, antesala, cuatro habitaciones, servicio intercalado completo, servicio y cuarto de criados, cocina de gas, agua abundante, lavaderos y gran patio. Precio 40 pesos. U. H. 57958.—31 Dic

ALQUILERES DE CASAS

SE ALQUILA UN HERMOSO CHAlet Villa "Tibidabo. Se alquila este hermoso chalet compuesto de una gran sala, saleta, seis amplios y ventilados cuartos, servicio completo sanitario intercalado, comedor, cocina, cuartos para criados, un gran portal, jardín y garage. Este chalet está situado en lo más alto y fresco de la Víbora, con vista hacia la Habana, Loma del Mazo. Para informes, teléfonos A-3856 y F-4173.
C R ind. 16 jl.

En la Víbora, calle Segunda y Josefina se alquila un hermoso chalet de dos plantas, con sala, saleta, buen baño, comedor, pantry, cocina cuarto de criados y servicios y un gran pasillo; los altos de cinco hermosas habitaciones con baño espléndido, gran jardín con árboles frutales, lavadero, cuarto de chaufeur y garage para dos máquinas. Véala, le gustará. Alquiler $130. Informan en la misma o en Inquisidor 22 Teléfono M-4989.
U H 57526—27 dic.

VIBORA, SE ALQUILA LA ESPLENdida casa Luis Estévez, 3, entre Calzada y Príncipe de Asturias, propia para familia distinguida y numerosa. Punto seco, media cuadra del tranvía y una de botica, bodega y cine. Sin ruido ni polvo. Informan al lado. 58093.—1 En.

SE ALQUILA LA CASA SAN FRANcisco 154 entre Armas y Porvenir. La llave al lado en el 156. Informan Teléfono I-2503. Precio $55. 58110—27 dic.

CERRO

ALQUILO EN 32 PESOS, CASA, SAla, comedor, 2 cuartos, azotea. San Cristóbal 24, pegado a Prensa, una cuadra del paradero Cerro. Llave en la bodega. Figuras 73. A-6021. 58098.—28 Dic.

MARIANAO, CEIBA, COLUMBIA Y POGOLOTTI

PARA FAMILIA DE GUSTO SE ALquila en 35 pesos mensuales una hermosa casa acabada de fabricar en la calle 3a. y 3, Reparto Buenavista, (Columbia), a dos cuadras del tranvía, con portal, sala, dos grandes cuartos, baño intercalado completo moderno, comedor al fondo, cocina y hall con un hermoso patio de cemento al fondo. Informan en la bodega de enfrente. La Devesa y por los teléfonos A-8375 y A-6020. 58064.—1 En.

Se alquilan en el Reparto La Sierra, dos casas; una en Seis entre Cinco y Siete, con jardín, portal, sala, comedor, cocina, cuart garage patio y servicio de criados en los bajos y cuatro cuartos dormitorios, servicio y terrazas al frente y al fondo en los altos. Otra en Siete entre Ocho y Diez con frente rústico en verde e igual reparto que la anterior, mas un leaving room en los bajos y un cuarto sobre el garage. Informa: José F. Barraqué en Siete esquina a Cuatro La Sierra. Teléfono FO-1423.
58078—27 dic.

HABITACIONES

HABANA

EDIFICIO CORBON

El más céntrico. Industria 72 1-2 a dos cuadras de Prado. Espléndidos apartamentos con gran cuarto de baño, agua abundante, caliente y fría, servicio de criados, ascensor día y noche y sereno en el interior
U H 56945 15 e

HOTEL MANHATTAN

Propietario: A. Villanueva.

Este es el hotel mejor, por las siguientes razones: Por su situación, que da frente al hermoso parque del Gran Maceo; porque todas las líneas de tranvías pasan por su frente; porque todas sus habitaciones (98) tienen baño privado y servicio de teléfono; porque no se conoce otro similar en ventilación y frescura; y porque, además, nadie da un servicio como el nuestro por tan bajo precio. Venga hoy a separar su departamento. Belascoaín y San Lázaro, Hotel Manhattan. Teléfono M-7924.

C 7222 30 d 1

En casa de familia respetable se alquila una habitación clara, ventilada y amueblada, a uno o dos jóvenes, con o sin comida. Se exigen referencias. Informes Calle Habana 104, primer piso, alto. Teléfono A-6282.
I nd. 4 dic.

JESUS MARIA 122, ALTOS, SE ALquila magnífica sala, bonita, para profesional, comisionista o matrimonio, cerca Terminal y Gobierno Provincial. Recibidor y comida si desea. Referencias precio módico. 58046.—29 Dic.

EDIFICIO CANO

Tenemos las mejores habitaciones para vivir, higiénica y cómodamente. Comida sana y precio económico, hay elevador. Villegas 110 entre Sol y Muralla. Hablamos inglés. 58131—3 en.

SE NECESITAN

CRIADAS DE MANO Y MANEJADORAS

SE SOLICITA CRIADA DE MANO para el Vedado. Sueldo $20, dormir en la casa y sepa leer. Informan en Monserrate 127, garage La Hispano Cubana. 58115—26 dic.

PARA CASA SERIA SE SOLICITA criada peninsular, que entienda de cocina. Sueldo $25.00, dormir en la colocación. Informan en Santa Emilia y Santa Aurora, chalet Villa Tita Reparto Nogueira, Marianao, a una cuadra trenes Zanja y Galiano. 58123—27 dic.

SE OFRECE UNA JOVEN ESPAÑOla para criada o manejadora, no tiene pretensiones y es formal y tiene quien la recomiende. Informan en el Teléfono M-3321. 58120—27 dic.

SE NECESITAN

CRIADOS DE MANO

Solicito un segundo criado que esté acostumbrado al servicio y sepa limpiar metales y salones, con referencias de casas de la Habana. Quinta Palatino, Cerro.
C 11612—3 d 24

COCINERAS

COCINERA SE SOLICITA DE MEdiana edad que duerma en la colocación para casa de hombre solo en Zapotes número 9, a media cuadra Parque Santos Suárez. 58079.—28 Dic.

SE SOLICITA UNA MUJER FORMAL y trabajadora para cocinar y hacer alguna limpieza. Sueldo $25 y ropa limpia. Jesús María 57, altos. 58128—27 dic.

Solicita buena cocinera que sepa bien el oficio y duerma en la colocación para un matrimonio solamente. Sueldo $30. Calle 21 y A. Villa Josefina, Vedado.
58091—27 dic.

PERSONAS DE IGNORADO PARADERO

SE DESEA SABER EL PARADERO del señor Lorenzo Centeno, natural de Salamanca, que hace 13 años que su familia no sabe de él que estaba por Camagüey, lo solicita su hermano Nicanor Centeno. Informan en la calle Agramonte y Miramar. Reparto Buena Vista, Habana. 58088.—27 Dic.

VARIOS

VOLUNTARIOS

Todo hombre util mayor de edad puede ir gratis a España el día 27 con 5.10 pts. diarias de sueldo y 5.00 ptas. de entrada. Informes: San Pedro 20, Café. 58074.—27 Dic.

SOLICITO SEÑORITAS Y SEÑORAS bailadoras que desean ganar buen sueldo diario, buena oportunidad. Presentarse de 1 a 4 p. m. Acosta 74, altos, a una cuadra de Egido. Pregunte por Francisco. 58059.—27 Dic.

SE OFRECEN

CRIADAS DE MANO Y MANEJADORAS

SE OFRECE UNA BUENA CRIADA o manejadora, es muy formal y trabajadora, buenas referencias. Luz, 40 y medio. M-1860. 58075.—27 Dic.

DESEA COLOCARSE UNA JOVEN española para crada de mano sin pretensiones. Aviso: Teléfono I-3912. 58090.—29 Dic.

DESEA COLOCARSE UNA MUCHAcha de mediana edad de criada de mano o manejadora, es cariñosa con los niños, tiene buenas referencias. Informan Acosta 38. Tel. M-6379. 58105—26 dic.

DESEA COLOCARSE UNA ESPAÑOla de criada de mano o de cuarto, entiende de costura. También referencias. Tel. A-6599. 58114—27 dic.

UNA SEÑORA DE MEDIANA EDAD desea colocarse de manejadora o de criada de cuartos, desea casa de moralidad. Informan Desagüe 18. Sociedad de Sirvientas. Tel. U-4669. 58129—27 dic.

CRIADOS DE MANO

SE OFRECE UN BUEN CRIADO DE mano, es muy formal y trabajador, buenas referencas. Luz, 40 y medio. M-1860. 58075.—27 Dic.

DESEA COLOCARSE UN JAPONES con buenas referencias de criado de mano, sabe su obligación, lleva tiempo en el país. Informan: Teléfono A-4227. 58077.—28 Dic.

SE OFRECE CRIADO DE MANO español de 28 años muy activo en la limpieza y práctico en el servicio fino del comedor. Es trabajador y no aspira gran sueldo. Informan: Teléfono M-2586, Neptuno número 27. 58099.—27 Dic.

COCINERAS

SE OFRECE UNA BUENA COCINEra, es muy formal y cumplidora de sus deberes. Buenas referencias. Luz, 40 y medio, M-1860. 58075.—27 Dic.

DESEA COLOCARSE DE COCINERA una muchacha peninsular pudiendo ayudar en la limpieza. Informan: Valle 10, antiguo, de 1 a 4. 58089.—27 Dic.

DESEA COLOCARSE DE COCINERA una señora española en casa particular o establecimiento, no duerme en la colocación. Informan: Dragones, 27. 58066.—27 Dic.

COCINEROS

SE OFRECE UN BUEN COCINERO, es muy formal y trabajador, buenas referencias. Luz, 40 y medio, M-1860. 58075.—27 Dic.

SE OFRECE BUEN COCINERO, COcina a la criolla y a la española, sabe de repostería, no tiene muchas pretensiones. Sol 104. Tel. A-9682. 58122—27 dic.

CRIANDERAS

DESEA COLOCARSE UN AMA DE cria con abundante leche, con certificado de Sanidad. Informan Sol 64, Fonda. Tel. A-7684. 58135—27 dic.

CHAUFEURS

CHAUFFEUR, JOVEN ESPAÑOL, conoce sus obligacione, buenas referencias, sin pretensiones, ofrece sus servicios casa particular o comercial. Benito Escudero. F-3157. 58136—27 dic.

VARIOS

SEÑORITA EXTRANJERA HABLAN do alemán, francés y español, desea casa de moralidad, para educar niños, tiene buenas referencias. Informan: Teléfono F-4896. 58112—30 dic.

UNA SEÑORA DE MEDIANA EDAD desea colocarse para trabajar por horas, para avisarla al Tel. A-1394. 58116—27 dic.

SE OFRECE SEÑORITA ESPAÑOLA de mediana edad, para cuidar enfermos con muy buenas recomendaciones de las clínicas donde prestaba sus servicios. También se coloca para habitaciones o comedor. Informan: Cerro y Ayuntamiento 602. 58134—27 dic.

CRIADO ESPAÑOL, SERIO, MEDIAna ead, se coloca con familia particular o bien portero u otros trabajos análogos con buenas referencias. Habana o campo. Informan Teléfono M-9578. 58126—27 dic.

COMPRA Y VENTA DE FINCAS, SOLARES YERMOS Y ESTABLECIMIENTOS

URBANAS

AVISO IMPORTANTE A QUIEN LE INTERESE

Si usted desea vender alguna de sus propiedades, si usted desea comprar o si usted desea hipotecar, puede usted llamarme o escribirme, que tendré sumo gusto en atenderlo, pues cuento con grandes compradores que en el momento realizan cualquier operación por difícil que sea. Nuestro lema es seriedad y honradez. Vidriera del Café El Nacional, San Rafael y Belascoaín. Teléfono A-0062. Sardiña. 50334.—17 Dic.

LEA ESTE ANUNCIO, LE CONVIENE

Si desea comprar una casa en Santos Suárez o en el Reparto Ampliación Mendoza, tengo casas desde $6.000 hasta $25.000. También tengo en la parte alta de estos repartos, los mejores solares yermos, si quiere fabricar. Vendo una finca en la provincia de la Habana y otra en Matanzas Si necesita casa o terreno para fabricar en la Habana o Vedado, véame en Santa Emilia 166 entre Paz y Gómez o llame a Gervasio Alonso al Teléfono I-5472.
U H 55769—24 dic.

EN LA CALLE DE ANGELES Y ESTRELLA, 6x24, DOS PLANTAS, EN $17,000

Vendo en la calle de Estrella, a 20 metros de Angeles una casa que mide 6x24, dos plantas, de azotea, gran punto, gran medida y buena renta, no lo dude que esto ha de ser bueno. Vidriera del café El Nacional. San Rafael y Belascoaín. Teléfono A-0062. Sardiñas.

GRAN NEGOCIO EN LA CALZADA DE JESUS DEL MONTE, ANTES DE TOYO, DOS PLANTAS, 12x25, MODERNA

Vendo en la Calzada de Jesús del Monte del Puente de Agua Dulce a la esquina de Toyo una gran casa moderna con un gran establecimiento que mide 12x25 y renta un solo recibo 275 pesos, usted puede calcular que dando 31,000 pesos usted por esta propiedad mire a qué interés le sale su dinero y mire en dónde está, en una de las calzadas mejores de la Habana. Vidriera del café El Nacional, San Rafael y Belascoaín. Teléfono A-0062. Sardiñas. 57561.—31 Dic.

SE VENDE UNA HERMOSA CASA de dos plantas en la calle Valle, cerca de Infanta, mide 7 por 21 varas. Renta 110 pesos, su precio $1,500. Informan: Café Dos Hermanos. Plaza del Vapor. Teléfono M-7449, de 8 a 10 y 1 a 3. Sr. Lodos. 58053.—30 Dic.

SE VENDE UNA ESQUINA CON 420 metros, antigua, propia para fabricar a dos cuadras de Monte, próxima a Belascoaín, sin contrato. Informan: Café Dos Hermanos. Plaza del Vapor, de 8 a 10 y de 1 a 3. Teléfono M-7449. Sr. Lodos. 58052.—30 Dic.

SE VENDE LA ESPLENDIDA CASA Ava. Luis Estévez, número 3, sin el terreno que tiene más de ochocientos metros, costó ochenta mil pesos. Se da en treintitantos por vencimiento de hipotecas. Informan al lado. 58094.—1 En.

ESQUINA EN SAN RAFAEL

220 metros de terreno, es un cuadro precioso, renta $240, dos plantas, con establecimiento $28.000. Otra a media cuadra de gran calzada $20.000. Renta $170. Informes en Infanta y Llinás, bodega El Campamento. 58123—27 dic.

Para una inversión de $5.000 vendo una casita en Velázquez 11 entre San Joaquín e Infanta. La rodean tres líneas de carros, propia para fabricar; en la actualidad produce líquido el 8 0-0. Informa su dueño J. Pose. G No. 236. Vedado
58113—1 en.

SOLARES YERMOS

TERRENOS EN BELACOAIN Y FIGURAS FRENTE AL PARQUE PEÑALVER, GRAN MEDIDA, 6 POR 21

Vendo en la calle de Figuras, entre Belascoaín y Escobar, frente al parque de Peñalver, la única parcela de terreno que me queda, gran medida 6x21 a 75 pesos metro, no mire usted los 75 pesos, mire usted el punto, mire usted la medida y mire usted que está frente a un parque donde usted puede echarle hasta 10 pisos, haga números, saque la cuenta lo que le cuesta tres plantas y el terreno y usted me dirá una vez fabricado si es o no un gran negocio. Informa su dueño en la vidriera del café El Nacional. San Rafael y Belascoaín. Teléfono A-0062. Sardiñas. 57561.—31 Dic.

EN EL GRAN REPARTO MIRAMAR

EN EL MAS BELLO DE LA HABANA POR SU SITUACION EN LA 5a. AVENIDA

a una cuadra de la línea de bajada y subida de tranvías. Vendo una esquina y un centro, en total 2,816 varas; su situación es de lo mejor, por estar cerca de Parque.

Precio, $43,000, dejo $25,000 en hipoteca y doy facilidades en el pago.

Si realmente desea comprar en la 5a. Avenida, no pierda tiempo venga a verme en la seguridad que haremos negocio.

Directamente, con persona interesada.

Informa: Su dueño.

M. DE J. ACEVEDO

OBISPO, 59, altos.

TELEFONO M-9036.
5d-21 Dic

HAGA SU PROYECTO

Vendo en la Tercera Ampliación de Lawton en la Avenida de Menocal y San Francisco 1.000 metros de terreno, es negocio para el que quiera fabricar, establecimiento y varias casitas, por ser esquina. Mide por Menocal 40 metros y 25 metros por San Francisco. Tiene agua y alcantarillado y le pasa el tranvía por Concepción Doy facilidades para adquirirlo. Para más informes en Santa Emilia 166 entre Paz y Gómez, Gervasio Alonso. Tel. I-5472.
U H 55770—24 dic.

SOLARES YERMOS

PARCELAS DE TERRENOS EN LA CALLE MALOJA, ENTRE AYESTERAN E INFANTA

Vendo en la calle Maloja, entre Infanta y Ayesterán, cuatro parcelas de terreno que miden 9 por 31 metros a 40 pesos metro, están pegadas a la esquina de Ayesterán, que se acaba de vender y donde se va a levantar un gran edificio de tres plantas con grandes establecimientos, yo puedo dejarle la mitad en hipoteca si usted no tiene todo el dinero al 7 por ciento no lo piense, mire que luego le costará más caro, le puedo enseñar los planos para que usted escoja el suelo, pues yo soy el único autorizado para vender en esa manzana. Informan: Vidriera del café El Nacional. San Rafael y Belascoaín. Teléfono A-0062. Sardiñas. 57561.—31 Dic.

TERRENO EN AYESTERAN, GRAN MEDIDA, BUEN NEGOCIO

Vendo en la Calzada de Ayesterán en Maloja y Sitios parcelas de terreno de gran medida, esto ha de ser comercial por su posición y por ser una de las principales calzadas de la Habana, cómprela hoy porque mañana le costará más cara, las parcelas son de 9x31 metros, si usted desea ver los planos yo se los puedo enseñar, pues soy el único autorizado para vender esa manzana, pues ya Obras Públicas le está poniendo las aceras y así podrá usted escojer su solar con comodidad y sin ninguna duda sobre la medida y para más informes: Vidriera del café El Nacional. San Rafael y Belascoaín. Teléfono A-0062. Sardiñas. 57561.—31 Dic.

TERRENOS EN AYESTERAN Y MALOJA, ESQUINAS Y CENTRO CON FRENTE A AYESTERAN

Vendo parcelas terrenos en Ayesterán y Maloja, con muy buena medida y con la mitad al contado, esto está a una cuadra de Infanta, luego por esta calzada ha de ir la carretera Central, aquí está usted en el Vedado y está usted en la Habana, punto fresco y ventilado, no lo piense, su dinero le ganará dinero cada peso le ganará un peso, venga a ver o llame que no le pesará. Vidriera del café El Nacional. San Rafael y Belascoaín. Teléfono A-0062. Sardiñas. 57561.—31 Dic.

VENDO BARATO UN SOLAR DE ESquina en lo más alto con un hermoso panorama en Luz y San José, Jesús del Monte de doce cuarenta por veintinueve cuarenta varas. Forma de pago cómodo. Informan: A-2887. 58092.—3 En.

VENDO 3.055 METROS A $10 EN EL Vedado en Calzada de Zapata M. No. 6. 58121—27 dic.

ESTABLECIMIENTOS VARIOS

BODEGA

Se vende una gran bodega en buen punto de la Habana por separación de socios, la bodega, es muy cantinera y tiene buena venta, se da a toda prueba, buen contrato, alquiler 40 pesos, no corredores. Informa el mismo dueño Sr. González. Habana 178. 58083.—27 Dic.

LECHONEROS Y TURRONEROS Vendo vidriera metálica de metro y medio y pesa reloj, una mesa fuerte con sus burros, todo $20. Teniente Rey 106 frente a la MARINA. 58108—26 dic.

CAFE, HOTEL

y Restaurant $6.000. Lo vendo en pueblo muy rico de la Isla, hora y media de tren eléctrico de la Habana para dos que deseen trabajar, es un buen negocio, 12 años de contrato, los muebles que tiene costaron más de $8.000. Informes en Infanta y Llinás bodega El Campamento. 58133—27 dic.

CAFE EN LA HABANA

Vendo, está haciendo venta de $150 a prueba, espléndido contrato $80 de renta, su capital en esta inversión subirá 40 0-0. Véame y se convencerá de la seriedad del negocio. Más informes en Infanta y Llinás, bodega El Campamento. 58133—27 dic.

BODEGA DE OPORTUNIDAD

$4.500 en la Habana, hace 20 años que la tiene el mismo dueño, es también el propietario del edificio. Aprovechen esta ocasión el que desee ganar dinero, tiene casa para familia. Si no tiene todo el dinero es lo mismo. Más informes en Infanta y Llinás, bodega El Campomento. 58133—27 dic.

SE VENDE UNA VIDRIERA DE RElojero, buena y elegante. Se puede ver Jesús del Monte 214. Tienda de ropa 58124—27 dic.

PARA LAS DAMAS

GANGAS VARIAS

Casimires para hombre. Mil cortes completos lana pura alta fantasía y calidad se liquidan a cuatro pesos, 6 pesos y 10 pesos el corte, valen el triple, verdadera ganga. Gran surtido en colores y dibujo. No hay en Cuba quien pueda competir. Concordia, 9, esquina Aguila. Teléfono M-3828.

Sábanas. Camera completa muy buena a 98 centavos, media camera a 75 centavos; fundas camera a 40 centavos, media camera a 30 centavos, colchonetas media camera $2.50 y la camera $3.80; almohada media camera 70 centavos, camera $1.20; Mosquitero mediano $1.80 y camera $2.80; tapetes para tocador o piano 70 centavos; tapetes de mesa muy lindos $2.20; alfombra de seda $2.50; sobrecamas finísimas camera gran surtido $3.00; frazadas fina $1.80. Concordia 9, esquina Aguila. Teléfono M-3828.

Vestido de señora, lana pura gran surtido a $4.98, son franceses, valen el doble, hay de todos colores; baticas para niña, un gran lote a 50 centavos; camisones, medias, delantales etc., todo lo líquido a gran sacrificio. Concordia 9, esquina Aguila. Teléfono M-3828.

Manteles de alemanisco, calidad muy buena a 75 centavos; servilletas a 8 centavos; tapetes de mesa preciosos a $2.50; sábanas cameras a 98 centavos; media camera a 75 centavos; frazadas, fundas etc., todo barato. Pedido a E. Gondrand. Concordia 9. Habana. 57924.—1 En.

MUEBLES Y PRENDAS

EN SUAREZ, 43 Y 45

entre Gloria y Apodaca, están realizando todas las existencias de muebles, a precios tan enormemente bajos que nadie sale sin llevar algo. En esa misma casa, "LA ZILIA", es donde alquilan pianos a precios tan baratos que no trae cuenta el comprarlos. También se están deshaciendo de las ropas de etiqueta por el mismo procedimiento: "echando la casa por la ventana". Venga hoy y se convencerá de lo que dejamos dicho. Suárez, 43 y 45.

DE ANIMALES

SE VENDE UN TORO DE RAZA Holstein, de 18 meses de edad e hijo de una vaca que da 30 litros de leche diariamente y es reconocida oficialmente. Informan: Prado y Carcel, vidriera de tabacos. 58095.—28 Dic.

VENTA DE AUTOMOVILES Y ACCESORIOS

RENAULT-LIMOUSIN Y CADILLAC TOURING

Se venden estos dos automóviles en perfecto estado de uso. Informan Teléfono F-2124. 58125—23 dic.

A precios de verdadera ganga y en perfectas condiciones de todo, se venden con facilidades de pago los siguientes carros: Essex, Buick 7 pasajeros, Cadillac, Hudson, Westcott, Cleveland, Chandler, Hupmobile, Gray Sedan. Desde $300 hasta $1.300. Véalos hoy mismo. Son de oportunidad. Campbell. Presidente Zayas 2. 58096—28 dic.

MUERTE DEL PUBLICISTA AMERICANO FRANK MUNSEY

(Por G. Fine, corresponsal del United Press)

NUEVA YORK, diciembre 22.—La historia del muchacho campesino que en el campo de la publicidad demostró ser un lince, ha sido recordada a todos sus amigos con motivo del fallecimiento de Frank Munsey. Munsey era el dueño del New York Sun, del Evening Telegram y de dos magazines. Murió hoy por la mañana a las seis y media.

A los veinte años llegó a New York con sólo cuarenta pesos prestados y con una maleta llena de manuscritos y llegó a poseer durante cierta época de su vida y al mismo tiempo diecisiete periódicos y varios mgazines.

Las aventuras de Munsey son variadísimas. Compró, consolidó y vendió periódicos durante muchos años. En 1920 compró el Herald, fundado por Gordon Bennett, y lo fundió con el Sun, que había sido fundado por Charles A. Dana dos años antes.

Poco después fué vendido al Tribune y el Evening Sun, otro periódico de Munsey, cambió su nombre por el del antiguo órgano de Dana.

DIRECTORIO PROFESIONAL

ABOGADOS Y NOTARIOS

FELIPE RIVERO
Notario Público
MANUEL DE CINCA
RAFAEL DE ZENDEGUI
Abogados
BANCO COMERCIAL DE CUBA
Aguiar número 73
Dptos. 710-11-12. Tel. M-1472

Dr. ELIO ROSELLO MONTANO
Abogado y Notario
Herencias, Divorcios, Asuntos hipotecarios rapidez en el despacho de las escrituras con su legalización. Neptuno, 50 altos. Teléfono A-8502.

PAUL SAENZ DE CALAHORRA
ABOGADO
Gumersindo Sáenz de Calahorra
PROCURADOR
Se hacen cargo de toda clase de asuntos judiciales, tanto civiles como criminales y del cobro de cuentas atrasadas. Bufete, Progreso, 26. Teléfonos A-5024 o I-3693.

Lcdo. Ramón Fernández Llano
ABOGADO Y NOTARIO
Habana, 57, teléfono A-9313.

MARCAS Y PATENTES
DR. CARLOS GARATE BRU
ABOGADO
Cuba 19. Teléfono A-2484

Dr. Carlos Hernández Fernández
ABOGADO
Consultas gratis los lunes y martes. Empedrado 34, de 2 a 5. 56644.—14 Dic.

DR. OMELIO FREYRE
Abogado y Notario
Asuntos civiles y mercantiles. Divorcios. Rapidez en el despacho de las escrituras, entregando con su legalización consular las destinadas al extranjero. Traducción para protocolarlos, de documentos en inglés. Oficinas: Aguiar, 66, altos, teléfono M-5679. C 1000 Ind 10 f

PELAYO GARCIA Y SANTIAGO
NOTARIO PUBLICO
GARCIA, FERRARA Y DIVINO
Abogados. Aguiar, 71, 6o. piso. Teléfono A-2194. De 9 a 12 a. m. y de 2 a 5 p. m.

MANUEL JIMENEZ LANIER
FERNANDO ORTIZ
OSCAR BARCELO
ABOGADOS
JUAN RODRIGUEZ RAMIREZ
ABOGADO Y NOTARIO
San Ignacio, 40, altos, entre Obispo y Obrapía. Teléfono A-3701.

Dr. JORGE MAÑACH
ABOGADO
BUFETE DE
CRUZ, LLAMA Y MAÑACH
Asuntos Civiles y Criminales
O'Reilly, 40. Teléfono M-5040.

Dr. Mario de Franco y Beoto
ABOGADO
Bufete. Empedrado 64. Telf. M-4057. Estudio privado, San Rafael 141, altos, teléfono U-3450.

ALBERTO BLANCO y
GASPAR BETANCOURT
ABOGADOS
Bufete y Notaría
Manzana de Gómez 522-24. Teléfono M-8153
C 5038 Ind 17 my

INGENIEROS Y ARQUITECTOS

MARINO DIAZ
INGENIERO CIVIL Y ARQUITECTO
Miembro del Colegio de Arquitectos de la Habana, Assoc. M. AM. Soc. C. E. M. S. C. I. Experto en industrias, maquinaria, estudio, Belascoaín 120. Teléfono M-3412.
C 4707 Ind 14 m.

DOCTORES EN MEDICINA Y CIRUGIA

DR. F. SUAREZ
Especialista en nariz, garganta, oídos. Consulta y operaciones de ocho a diez de la mañana. Genios 13. Teléfono M-2783. 57929.—22 En.

PROFESIONALES

DOCTOR STINCER
Catedrático de Anatomía Topográfica de la Facultad de Medicina, Cirujano de la Quinta Covadonga. Cirugía general. Consultas de 2 a 4. Calle M, número 4, Vedado. Teléfono F-2213, A-1558.

DR. NICANOR M. BANDUJO
MEDICO CIRUJANO
Especialmente enfermedades de señoras. Consultas de 2 a 5 en Avenida de Simón Bolívar (Reina) 55, bajos. Teléfono M-7811. Domicilio: Avenida de Simón Bolívar (Reina 88, altos Teléfono M-9323. 57943.—11 En.

Dr. MANUEL LOPEZ PRADES
MEDICO CIRUJANO
De las Facultades de Madrid y la Habana. Con 35 años de práctica profesional. Enfermedades de la sangre, pecho, señoras y niños, partos Tratamiento especial curativo de las afecciones genitales de la mujer. Consultas diarias de 1 a 3. Gratis los martes y viernes. Lealtad 93. Teléfono A-0226, Habana. 57644—19 en.

DR. CABRERA
RADIOLOGIA EXCLUSIVAMENTE
Rayos X, Radium, Radioterapia profunda. Corrientes, Radiografías a domicilio Antiguo gabinete "Alamilla". San Miguel 116. De 2 a 6.

DR. SALVADOR LAUDERMAN
Médico de la Asociación Canaria. Medicina en general, especialmente enfermedades del sistema nervioso, sífilis, venéreo y tuberculosis pulmonar. Consultas diarias de 1 a 2 p. m. en Santa Catalina 12, entre Delicias y Buenaventura, Víbora. Tel. I-1040. También recibe avisos en Jesús del Monte 562, esquina a Vista Alegre. Teléfono I-1703. Consultas gratis a los pobres. 55054—31 dic.

TRATAMIENTO ESPECIAL
de los trastornos nerviosos-mentales.
Dr. Víctor Manuel Cardenal
Especialista. De 1 a 3. Reina 63, altos. M-3199. 56368.—12 En.

HEMORROIDES
Curadas sin operación, radical procedimiento, pronto alivio y curación, pudiendo el enfermo seguir sus ocupaciones diarias y sin dolor. Consultas de 1 a 5 p. m. Suárez 32. Policlínica P.

DOCTORA AMADOR
Especialista en las enfermedades del estómago. Trata las dispepsias, colitis y enteritis por un procedimiento especial y rápido. Consultas de 1 a 4. Reina 90. Para pobres, lunes, miércoles y viernes de 1 a 3. C9083 Ind. Oc.

Dr. Valentín García Hernández
Médico Cirujano
LUZ 15, M-1644, HABANA
Consultas de 1 a 3. Domicilio: Santa Irene y Serrano, Jesús del Monte. I-1640. Medicina interna.

Dr. RAFAEL PEÑALVER
CATEDRATICO AUXILIAR (POR OPOSICION) de ORTOPEDIA
Especialista del Hospital Mercedes y médico del Centro Balear. Tratamiento de Fracturas y deformidades. Tratamiento de las rigideces musculares y de toda clase de artritis, dolores articulares y musculares. Consultas de 2 a 4 p. m. Neptuno 211. Teléfono U-2623. 54587.—2 En.

Dr. Victoriano D. Agostini
MEDICO
Consultas de 3 a 5 en Manrique 4. Residencia en Buen Retiro, Marianao, Teléfonos A-4438 y F-O-7281. 53163.—24 Dic.

DR. JOSE VARELA ZEQUEIRA
Catedrático de Anatomía de la Escuela de Medicina. Director y Cirujano de la Casa de Salud del Centro Gallego. Ha trasladado su gabinete a Gervasio, 126, altos, entre San Rafael y San José. Consultas de 2 a 4. Teléfono A-4410.

DR. CELIO R. LENDIAN
Consultas todos los días hábiles de 2 a 4 p. m. Medicina interna especial

PROFESIONALES

Dr. J. A. Hernández Ibáñez
ESPECIALISTA DE VIAS URINARIAS DE LA ASOCIACION DE DEPENDIENTES
Aplicaciones de Neosalvarsán. Vías Urinarias. Enfermedades venéreas. Cistoscopia y Cateterismo de los uréteres. Consultas de 3 a 6. Manrique 19-A, altos. Teléfono A-5469.

DR. CANDIDO B. TOLEDO SES
GARGANTA, NARIZ Y OIDOS
Especialista de la Quinta de Dependientes. Consultas de 4 a 6 p. m., lunes, miércoles y viernes. Lealtad, 12, Teléfonos: F-O-1944. M-4372.

MEDICAL ASSOCIATION
M. P. U.
TRATAMIENTOS POR CORRESPONDENCIA
Aplicamos el plan correcto. Porque es la rápida consulta personal. Porque sólo usted sabe lo que siente y escribe, lo que olvida u oculta frente al médico. Porque estudiamos cuidadosamente los síntomas subjetivos. Escriba hoy mismo. Consulta 1 peso. Medical Ass. Box 636. Habana. 56374.—11 Dic.

DR. IGNACIO CALVO
Medicina general, Colon, recto especialmente. Tratamiento de las hemorroides sin operación por el sistema de Bensaude del Hospital San Antonio de París. Gervasio 126. Teléfono 1-419, de 4 a 6.

Dr. ERNESTO R. DE ARAGON
Director de la Clínica Aragón
Profesor auxiliar de la Facultad de Medicina, Cirugía Abdominal, tratamiento médico y quirúrgico de las afecciones genitales de la mujer. Cirugía gastro intestinal y de las vías biliares. Oficina de consultas, Manrique 8. Edificio Carrera Justiz. Teléfonos: A-8121 e I-2631. C6423 15 d 3

DR. PEDRO MONTALVO
Estómago, intestinos y pulmones. Consultas, lunes, miércoles y viernes, en Concordia, 113, de dos y media a tres y media. Martes, Jueves y Sábados, en Santa Catalina, entre Goicuría y Maria Rodríguez, Villa Margot, de dos a cuatro. Teléfono I-3402 y A-4024. 54770 7 e

DR. PEDRO A. BOSCH
Medicina y Cirugía. Con preferencia niños, enfermedades de niños, del pecho y sangre. Consultas de 3 a 4 Aguiar 11, teléfono A-6488.

DR. ABILIO V. DAUSSA
Especialmente vías respiratorias y digestivas. Tratamiento de la tuberculosis por procedimientos modernos. Mejoría por procedimientos modernos. Desaparición rápida de la fiebre y aumento de peso, sema, dispepsia, colitis. de 1 a 3. Salud 59. Mañana Pobres solemnidad 12 y media a martes y sábados. 54971 3 e

DR. J. B. RUIZ
De los hospitales de Filadelfia, New York y Calixto García. Especialidad vías urinarias, sífilis y enfermedades sobreas. Examen visual de la uretra, vejiga y cateterismo de los uréteres.
NEPTUNO, 84, de 1 a 3. C 10856 41 d 1

DR. GONZALO AROSTEGUI
Médico de la Casa de Beneficencia y Maternidad. Especialista en las enfermedades de los niños Médicas y Quirúrgicas. Consultas de 12 a 2. G núm. 116, entre Línea y 13, Vedado, Teléfono F-4223.

INSTITUTO CLINICO MERCED Núm. 48
Teléfono A-6861. Tratamientos por especialistas en cada enfermedad. Medicina y Cirugía de urgencia y total. Consultas de 1 a 5 de la tarde y de 7 a 9 de la noche.

LOS POBRES, GRATIS
Enfermedades del estómago, intestinos, hígado, páncreas, corazón, riñón pulmones, enfermedades de señoras niños, de la piel, sangre y vías urinarias y partos, obesidad y enflaquecimiento, afecciones nerviosas y mentales, enfermedades de los ojos, garganta, nariz y oídos. Consultas exámenes. Reconocimientos $2.00. Consulta con aparatos $5.00. Tratamiento moderno de la sífilis, blenorragia, tuberculosis, asma, diabetes por las nuevas inyecciones, reumatismo, parálisis, neurasenia, cáncer, úlceras y hemorragias, inyecciones intramusculares y las venas (Neosalvarsan). Rayos X, ultravioletas, masajes, corrientes eléctricas, (medicinales alta frecuencia), análisis de orina (completo $2), (conteo y reacción de Wassermann), esputos, heces fecales y líquido cálalo-raquídeo. Curaciones, pagos semanales, (a plazos). 50942 1 d

Policlínica Internacional
Director:
Dr. David Cabarrocas y Ayala, Lealtad 122, entre Salud y Dragones. Consultas y reconocimientos de 8 a. m. y 1 p. m. $1.00; inyección de un ampolla intravenosa, $1.00; inyección de un número de neosalvarsán $2.00; análisis en general $2.00; análisis para sífilis, o venéreo, $4.00. Rayos X, un huesos, $7.00; Rayos X de otros órganos, $10.00; inyecciones intramusculares para sífilis o venéreo, asma, reumatismo, anemia, tuberculosis, paludismo, fiebres en general, ecc. Curamos trastornos de mujeres, etc. Se regala una medicina patente o una tanda de inyecciones al cliente que lo pida. Reserve su hora por el teléfono A-6344.

DR. EMILIO J. ROMERO
MEDICO CIRUJANO
Catedrático de la Universidad Nacional. Médico de visita de la Quinta de Covadonga. Sub-Director del Sanatorio Milagrosa, San Rafael 113, teléfono M-4417. Enfermedades de señoras y niños. Cirugía general. Consultas de 1 a 3 p. m. C10609.—3td-26

DR. F. R. TIANT
Enfermedades de la piel, sífilis y vejiga exclusivamente. Ayudante de la Clínica de enfermedades de la piel y sífilis. Especialista del Sanatorio Covadonga. Consultas lunes, miércoles y viernes de 3 a 5. Horas especiales previo aviso. Consulado, 90. Teléfono M-4657. 49405.—4 Feb.

D. J. M. VERDUGO
ESTOMAGO E INTESTINOS
Curación radical de la úlcera estomacal y duodenal y de la Colitis en cualquiera de sus períodos, por procedimientos especiales. Consultas de 2 a 4 de la tarde. Teléfono A-4425. Prado 60, bajos. C11028 Ind. 6 d.

DR. GONZALO PEDROSO
CIRUJANO DEL HOSPITAL MUNICIPAL DE EMERGENCIAS
Especialista en vías urinarias y enfermedades venéreas. Cistoscopia y cateterismo de los uréteres. Cirugía de las vías urinarias. Consultas de 10 a 12 y de 3 a 5 p. m. en la calle de San Lázaro 254.

Dr. Abelardo Labrador
Ha trasladado sus consultas gratis de Monte 40 a Monte 74, entre Indio y San Nicolás. Especialidad en enfermedades de señoras, partos, venéreo y sífilis, pulmones, corazón y riñones, en todos sus períodos, inyecciones intravenosas. Neosalvarsán, etc. Consultas pagas, de 8 a 5 p. m. y Monte número 74, altos, entre Indio y San Nicolás. Para avisos: Teléfono A-2425. 50855.—10 Mz.

DR. R. GUTIERREZ LEE
MEDICO Y CIRUJANO
Recibe avisos y consultas de 3 a 5 todos los días en Gervasio 168. Teléfonos A-8634, F-1070. 52527.—20 En.

PROFESIONALES

DR. JOSE LUIS FERRER
DIRECTOR Y CIRUJANO DE LA ASOCIACION DE DEPENDIENTES
Afecciones venéreas, vías urinarias y enfermedades de señoras. Martes, jueves y sábados, de 3 a 5 p. m. Obrapía 43, altos, teléfono A-4364.

DR. JULIO CESAR PINEDA
Médico Cirujano de la Quinta de Dependientes
Consultas: 2 a 5 p. m. Finlay, 112, bajos. Zanja. Teléfono U-1760. 51303.—12 Dic.

DR. F. GARCIA AMADOR
Especialista en Enfermedades de la Piel, Sífilis y Venéreos
ESPECIALISTA DE PARIS, LONDRES Y BERLIN
Curación de estas enfermedades por medio de los efluvios de alta frecuencia. Tratamiento eficaz para la curación de los barros, herpes, lunares, manchas y tatuajes. San Miguel 21, entre Industria y Amistad. Teléfono A-4591. Consultas de 10 a 12 y de 4 a 6. C3921.—Ind. 1

DEBILIDAD SEXUAL
ESTOMAGO E INTESTINOS
Dr. MIGUEL VIETA
HOMEOPATA
Sistema Especial. Carlos III, 209, altos, de 2 a 4.

DR. ADOLFO REYES
Estómago e intestinos. Consultas de 7 a 10 a. m. y de 1 a 3 p. m. Tratamientos especiales sin operación para las úlceras estomacal y duodenal. Precio y horas convencionales: Lamparilla, 74, altos.

CORPORACION CLINICA
Teniente Rey, 78.
Teléfono A-7913 y M-2364
Procedimiento especial en la curación de las ALMORRANAS. Sin dolor ni OPERACION. Pudiendo el enfermo continuar sus trabajos diarios. Tratamiento de la DEBILIDAD SEXUAL E IMPOTENCIA. Nerviosismo etc. Vías urinarias, corazón y mentales. Estómago, pulmones y del riñón, (hígado). Afecciones generales. Médicos especiales para los tratamientos, diagnósticos y curaciones. Cirugía y Medicina en general. (PARTOS), etc. Consultas de 1 a 5 p. m. y de 7 a 9 de la noche.

GRATIS LOS POBRES
Neosalvarsan y para diabéticos, eczemas, úlceras y demás enfermedades. Tatuajes manchas arrugas, berrugas etc. Son quitadas rápidamente. Reserva garantía y seriedad profesional completa. 8811 Ind. 22 Sp.

DR. A. G. CASARIEGO
Catedrático por oposición de la Facultad de Medicina, de los Hospitales de París, New York, Calixto García y Clínica Covadonga, especialista en vías urinarias, Consultas de dos a seis. Zenea, Neptuno 125, bajos. 51454.—14 F.

DR. RICARDO ALBALADEJO
Especialidad en vías urinarias. Tratamiento especial para la blenorragia impotencia y reumatismo. Electricidad Médica y Rayos X. Prado, 62, esquina a Colón. Consultas de 1 a 5. Teléfono A-3344. C1530 Ind. 15 My.

Dr. José A. Presno y Bastiony
Catedrático de operaciones de la Facultad de Medicina. Consultas, lunes, miércoles y viernes, de 2 a 5. Paseo esquina a 19, Vedado. Teléfono F-4453.

DR. ENRIQUE SALADRIGAS
Catedrático de Clínica Médica de la Universidad de la Habana Medicina interna. Especialmente afecciones del corazón. Consultas de 2 a 4, en Campanario, 62, altos, teléfonos A-1327 y F-2679. C 10885 31 d 1

INSTITUTO DEL DR. PITA
San Lázaro, 45
Contando con instalación de Baños, Rayos X, y Electricidad Médica, etc. Cura de Rejuvenecimiento. Obesidad, Artritismo, Reumatismo. Enfermedades nerviosas y crónicas. Horas de 2 a 4 p. m. C9208 Ind 30 oc.

VETERINARIOS

Dr. FRANCISCO ETCHEGOYEN
Profesor de Patología y Clínica Médica de la Escuela de Medicina Veterinaria. Consultas de 1 a 4. 17 y G. Teléfono F-4217. 50806 10 d

CIRUJANOS DENTISTAS

DR. PEDRO R. GARRIDO
CIRUJANO DENTISTA
Por las Universidades de Madrid y Habana. Especialidad en enfermedades de la boca que tengan por causa afecciones de las encías y dientes. Dentista del Centro de Dependientes. Consultas de 8 a 11 y de 12 a 3 p. m. Muralla 82, altos. Teléfono A-5260. 57688 22 en

DR. VALDES MOLINA
CIRUJANO DENTISTA
Avenida de Italia número 24, entre Virtudes y Animas. Teléfono A-8583. Dentaduras de 15 a 30 pesos. Trabajos se garantizan. Consultas de 8 a 11 y de 1 a 9 p. m. Los domingos, hasta las dos de la tarde. 56330 13 e

DR. ALBERTO COLON
CIRUJANO-DENTISTA
Especialidad: cario dental, rápida curación en dos o tres sesiones, por dañado que esté el diente. Tratamiento de la piorrea por la Fisioterapia bucal. Hora fija a cada cliente. Consultas de 9 a 5 p. m. Compostela 129, altos, esquina a Luz. 52485 20 d

DR. H. PARILLI
CIRUJANO DENTISTA
De las Facultades de Filadelfia y Habana. De 8 a 11 a. m. Extracciones exclusivamente. De 1 a 5 p. m. Cirugía Dental en general. San Lázaro 318 y 320. Teléfono M-6094.

DR. GUERRERO DELANGEL
DENTISTA MEJICANO
Técnico especial para extracciones. Facilidades en el pago. Horas de consultas de 8 a. m. a 8 p. m. A los empleados del comercio horas especiales por la noche. Trocadero 68-B, frente al café El Día, teléfono M-6395.

OCULISTAS

DR. HORACIO FERRER
ESPECIALISTA EN ENFERMEDADES DE LOS OJOS
Consultas por la mañana, a horas previamente concedidas, $10.00. Consultas de 2 a 5 de la tarde; $5.00. Avenida de Wilson y L. Vedado.

DR. A. C. PORTOCARRERO
OCULISTA
Garganta, nariz y oídos. Consultas de 1 a 4; para pobres, de 1 a 2, $2.00 al mes. San Nicolás 52, teléfono A-8627.

CLINICA DE ENFERMEDADES DE LOS OJOS
Prado No. 105. Teléfono A-1540
Consultas de 9 a 12 y de 2 a 5. Habana

PROFESIONALES

DR. JOSE ALFONSO
OCULISTA
Especialista del Centro Asturiano
NARIZ, GARGANTA Y OIDOS
Calzada del Monte, 386. Consultas de 2 a 4. Teléfono M-2330. Ind. 4 Do.

QUIROPEDISTAS

Quiropedista TELLEZ
Especialista en el tratamiento de uñas encarnadas. Juanetes y callos supurados. Consultas de 8 a. m. a 6 p. m. Consulado y Animas. Teléfono M-2390. C11024 30d-5 Dic.

"ALPARO", QUIROPEDISTA ESPAÑOL
Operaciones sin bisturí desde $1.00 sin peligro, sin dolor. Su folleto es la copia exacta de un buen quiropedista. Cómprelo $0.50 centavos. Villegas 44. Tel. M-5367. 56304.—11 En.

COMADRONAS FACULTATIVAS

MARIA NUÑEZ
Facultativa en partos, Comadrona del Centro Balear. Consultas para las asociadas y particulares de 1 a 2 p. m. Espada 105, bajos. Tel. U-1418. 56047.—10 En.

GIROS DE LETRAS

J. BALCELLS Y CO.
S. en C.
San Ignacio, Núm. 33
Hacen pagos por el cable y giran letras a corta y larga vista sobre New York, Londres, París y sobre todas las capitales y pueblos de España, Islas Baleares y Canarias. Agentes de la Compañía de Seguros contra incendios.

N. GELATS Y COMPAÑIA
103, Aguiar 103, esquina a Amargura. Hace pagos por el cable, facilita cartas de crédito y giran pagos por cable; giran letras a corta y larga vista sobre todas las capitales y ciudades importantes de los Estados Unidos, Méjico y Europa, así como sobre todos los pueblos de España. Dan cartas de crédito sobre New York, Londres, París, Hamburgo, Madrid y Barcelona.

CAJAS RESERVAS
Las tenemos en nuestra bóveda; construída con todos los adelantos modernos y las alquilamos para guardar valores de todas clases, bajo la propia custodia de los interesados. En esta oficina daremos todos los detalles que se deseen.

N. GELATS Y COMP.
BANQUEROS

ZALDO Y COMPAÑIA
Cuba números 76 y 78
Hacen giros de todas clases sobre todas las ciudades de España y sus pertenencias. Se reciben depósitos en cuenta corriente. Hacen pagos por cable, giran letras a corta y larga vista y dan cartas de crédito sobre Londres, París, Madrid, Barcelona y New York, New Orleans, Filadelfia y demás capitales y ciudades de los Estados Unidos, Méjico y Europa, así como sobre todos los pueblos.

VAPORES DE TRAVESIA

LINEA HOLANDESA AMERICANA

(LA PREFERIDA DEL INMIGRANTE)
El vapor correo holandés
"LEERDAM"
Saldrá fijamente el 27 de ENERO de 1926.
PARA VIGO, CORUÑA Y ROTTERDAM
Próximas salidas:

Para Vigo, Coruña y Rotterdam
Vapor LEERDAM, 27 de Enero 1926.
Vapor SPAARDAM, 17 de Febrero de 1926.
Vapor MAASDAM, 10 de Marzo de 1926
Vapor EDAM, 31 de Marzo de 1926.
Vapor LEERDAM, 21 de Abril de 1926.

Veracruz y Tampico
Vapor LEERDAM, 27 de Diciembre de 1925.
Vapor SPAARDAM, 15 de Enero de 1926.
Vapor MAASDAM, 7 de Feb. de 1926.
Vapor EDAM, 28 de Feb. de 1926.
Vapor LEERDAM, 19 de Marzo de 1926.

Admiten pasajeros de primera clase y de Tercera Ordinaria reuniendo todos ellos comodidades especiales para los pasajeros de Tercera Clase.
Amplias cubiertas en toldos, camarotes numerados, para dos, cuatro y seis personas. Comedor con asientos individuales.

EXCELENTE COMIDA A LA ESPAÑOLA.
Para más informes, dirigirse a:
R. DUSSAQ, S. en C.
Oficios 24. Teléfonos M-5640 y A-5639. Apartado 1617.
C 4538 Ind 3 my.

Vapores Correos DE LA Compañía Trasatlántica

LINEA PARA NEW YORK, CADIZ Y BARCELONA
El vapor
"P. DE SATRUSTEGUI"
saldrá para NEW YORK, CADIZ y BARCELONA.
el 27 DE DICIEMBRE
Admite carga, pasaje y correspondencia.

LINEA DE MEXICO
El vapor
"CRISTOBAL COLON"
Saldrá para VERACRUZ y TAMPICO sobre
el 3 de ENERO

LINEA DE COLON Y PACIFICO
El vapor
"ANTONIO LOPEZ"
Saldrá para: SANTIAGO DE CUBA, LA GUAYRA, PUERTO CABELLO, CURAZAO, SABANILLA, CRISTOBAL, GUAYAQUIL, CALLAO, MOLLENDO, ARICA, IQUIQUE, ANTOFAGASTA y VALPARAISO, el 3 de Enero.
Admite carga, pasajeros y correspondencia.

Las salidas para VERACRUZ, SANTIAGO DE CUBA y PUERTOS DEL NORTE DE ESPAÑA, SE efectuarán a las DOCE DEL DIA, desde los MUELLES DE LA PORT OF HAVANA DOCKS CO., donde estarán atracados los buques para mayor comodidad del pasaje.
Para más informes, dirigirse a:
MANUEL OTADUY
San Ignacio, 72. Apartado 707.
Teléfonos A-6588 y A-7900.
Habana

WARD LINE A Nueva York

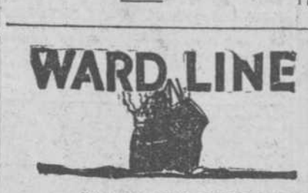

EN 65 HORAS
Precios especiales de ida y regreso $130.00.
Boletines válidos por 6 meses
LA VIA MAS RAPIDA Y COMODA A NEW YORK.
Los magníficos y rápidos vapores "ORIZABA" y "SIBONEY", completamente reformados, con cámaras de lujo y más de 40 camarotes con baño y servicio privado, salones de música, lectura, de comer, espaciosas cubiertas, orquesta y demás comodidades.
Precios en primera, desde $85.00 en adelante.
Viaje de ida y regreso: $130.00, válido por seis meses.
Los vapores "MEXICO" y "MONTERREY",
Precios de pasajes de 1a. clase:
DESDE $85.00.
Salidas quincenales para Progreso, Veracruz y Tampico.
Oficina de Pasajes: PASEO DE MARTI, NUM. 118 TEL. A-6154.
2a. y 3a. Clase: Avenida de Bélgica, esq. a Paula TEL. A-0113.
Oficina General: WARD LINE TERMINAL Compostela y Desamparados
Wm. HARRY SMITH Agente General.

"Empresa Naviera de Cuba," S. A.

6, SAN PEDRO 6.—Dirección Telegráfica: EMPRENAVE Apartado 1041.
TELEFONOS:
A-5315. Información General.
A-4730.—Depto. de Tráfico y Fletes.
A-6226.—Contaduría y Pasajes.
A-8966 —Depto. Compras y Almacén.
M-5293.—Primer Espigón de Paula.
A-5634 —Segundo Espigón de Paula.

Y
COMPAÑIA NAVIERA DE CUBA, S. A.
OFICIOS, 88.
ITINERARIOS COMBINADOS
RELACION DE LOS VAPORES QUE ESTAN A LA CARGA EN ESTE PUERTO

COSTA NORTE
Vapor ORIENTE
Saldrá de este puerto el viernes 18 del actual, para GIBARA (Holguín, Velasco y Bocas), VITA, BANES, NIPE, (Mayarí, Antilla), SAGUA DE TANAMO, (Cayo Mambí y BARACOA.
Vapor TROPICAL
Saldrá de este puerto el viernes 18 del actual, para NUEVITAS, MANATI, PUERTO PADRE y CHAPARRA.
Vapor JULIAN ALONSO
Saldrá de este puerto el viernes 18 del actual, para PUERTO TARAFA, (Destinos Combinados-, GIBARA (Holguín, Velasco y Bocas), VITA, BANES, NIPE (Mayarí, Antilla, Preston), SAGUA DE TANAMO (Cayo Mambí), BARACOA, GUANTANAMO (Caimanera) y SANTIAGO DE CUBA.
Este buque recibirá carga a flete corrido en combinación con los F. C. del Norte de Cuba—vía Puerto Tarafa—, para las estaciones siguientes: MORON, EDEN, DELIA, GEORGINA, VIOLETA, VELASCO, LAGUNA LARGA, IBARRA, CUNAGUA, CAONAO, WOODIN, DONATO, JIQUI, JARONU, RANCHUELO, LAURITA, LOMBILLO, SOLA, SENADO, NUNEZ, LUGareño, CIEGO DE AVILA, SANTO TOMAS, SAN MANUEL, LA REDONDA, CEBALLOS, PINA, CAROLINA, SILVERA, JUCARO, FLORIDA, LAS ALEGRIAS, RAFAEL, TABCD NUMERO UNO, AGRAMONTE.

COSTA SUR
Salidas de este puerto todos los viernes para los de CIENFUEGOS, CASILDA, TUNAS DE ZAZA, SANTA CRUZ DEL SUR, MANOPLA, GUAYABAL, MANZANILLO NIQUERO, CAMPECHUELA, MEDIA LUNA, ENSENADA DE MORA y SANTIAGO DE CUBA.
Vapor LAS VILLAS
Saldrá de este puerto el viernes 18 del actual, para los puertos arriba mencionados.

LINEA DE VUELTA ABAJO
Vapor ANTOLIN DEL COLLADO
Saldrá de este puerto los días 5, 15 y 25, de cada mes a las ocho de la noche, para los de BAHIA HONDA, RIO BLANCO, BERRACOS, PUERTO ESPERANZA, MALAS AGUAS, SANTA LUCIA—Minas de Matahambre—RIO DEL MEDIO, DIMAS, ARROYOS DE MANTUA y LA FE.

LINEA DE CAIBARIEN
Vapor CAIBARIEN
Saldrá todos los sábados de este puerto directo para Caibarién, recibiendo carga a flete corrido para Punta Alegre y Punta San Juan, desde el miércoles hasta las nueve de la mañana del día de la salida.

LINEA DE CUBA, SANTO DOMINGO Y PUERTO RICO
SERVICIO DE PASAJEROS Y CARGA
Provistos de telegrafía inalámbrica
Vapor HABANA
Saldrá de este puerto el sábado 19 del actual, directo para GUANTANAMO (Boquerón), SANTIAGO DE CUBA, PUERTO PLATA (R. D.), SAN JUAN, AGUADILLA, MAYAGUEZ, y PONCE (P. R.), SAN PEDRO DE MACORIS, SANTO DOMINGO, (R. D.) KINGSTON (Ja.), SANTIAGO DE CUBA a HABANA.
De Santiago de Cuba saldrá el sábado 26 a las 8 a. m.
Vapor GUANTANAMO
Saldrá de este puerto el sábado 2 de Enero, a las 10 a. m., directo para GUANTANAMO, (Boquerón) SANTIAGO DE CUBA, SANTO DOMINGO, SAN PEDRO DE MACORIS (R. D.) PONCE, MAYAGUEZ, AGUADILLA Y SAN JUAN P. R.), PUERTO PLATA (R. D.) KINGSTON (Ja.) SANTIAGO DE CUBA a HABANA.
De Santiago de Cuba saldrá el sábado 9 a las 8 a. m.

IMPORTANTE
Suplicamos a los embarcadores que efectúen embarque de drogas y materias inflamables, escriban claramente con tinta roja en el conocimiento de embarque y en los bultos, la palabra PELIGRO. De no hacerlo así, serán responsables de los daños y perjuicios que pudieran ocasionar a la demás carga.

AVISO
Los vapores que efectúan su salida los sábados, recibirán carga solamente hasta las 4 p. m. del anterior al de la salida y los que la hagan los viernes la recibirán hasta las 11 a. m. del día de la salida.

Compagnie Generale Transatlantique

Vapores Correos Franceses
BAJO CONTRATO POSTAL CON EL GOBIERNO FRANCES
TODOS LOS VAPORES DE ESTA COMPAÑIA ATRACAN A LOS MUELLES DE SAN FRANCISCO O MACHINA, PARA EFECTUAR EL EMBARQUE Y DESEMBARQUE DE LOS PASAJEROS, EQUIPAJES Y MERCANCIAS

PROXIMAS SALIDAS

Para VERACRUZ

vapor	correo	francés	LAFAYETTE, saldrá el 3 de Enero 1926.
"	"	"	ESPAGNE, saldrá el 3 de Febrero.
"	"	"	LAFAYETTE, saldrá el 4 de Marzo.
"	"	"	ESPAGNE, saldrá el 3 de Abril.

Para CORUÑA, SANTANDER y SAINT NAZAIRE

Vapor correo francés LAFAYETTE saldr el 15 de Enero a las doce del día.
NOTA: El equipaje de bodega y camarote, se recibirá en el muelle de San Francisco o Machina (en donde estará atracado el vapor) solamente el día 14 de Enero de 8 a 10 de la mañana y de 1 a 4 de la tarde. El equipaje de mano y bultos pequeños los podrán llevar los señores pasajeros al momento del embarque el día 15 de Enero de 8 a 10 de la mañana.

Vapor	correo	francés	ESPAGNE, saldrá el 15 de Febrero 1926.
"	"	"	LAFAYETTE saldr el 19 de Marzo

Para VIGO CORUÑA, SANTANDER Y SAINT NAZAIRE.

vapor	correo	francés	CUBA saldrá el 30 de Marzo 1926.
"	"	"	CUBA saldrá el 30 de Mayo.
"	"	"	LAFAYETTE, saldrá el 30 de Junio 1926.

Para CORUÑA, GIJON, SANTANDER Y SAN NAZAIRE.

Vapor	correo	francés	ESPAGNE, saldrá el 15 de Abril 1926.
"	"	"	LAFAYETTE, saldrá el 15 de Mayo 1926.
"	"	"	ESPAGNE, saldrá el 15 de Junio 1926.
"	"	"	CUBA saldrá el 15 de Julio 1926.

SESIONES DE CINEMATOGRAFO DIARIAS EN LOS VAPORES DE ESTA COMPAÑIA, SEGUN CONTRATO CON LA CASA PATHE

IMPORTANTE
Buena comida a la española y camareros y cocineros españoles

LINEA DE NEW YORK AL HAVRE, PLYMOUTH Y BURDEOS
En esta oficina se expiden pasajes, por esta línea, por los lujosos y rápidos trasatlánticos franceses PARIS, FRANCE, SUFFREN, DE GRASSE, LA SAVOIE, ROCHAMBEAU, etc., etc
Para más informes, dirigirse a:
ERNEST GAYE
O'Reilly número 9. Teléfono A-1746.
Apartado 1090.—Habana.

CUNARD
A EUROPA

La línea de vapores más grandes, más rápidos y más lujosos del mundo.

Para informes, pasajes y reservaciones, diríjanse a sus Agenes Generales:
MANN. LITTLE Co.: OF CUBA Ltd.
Oficios, 18. Habana.
Teléfonos: A-3549. A-7405.

"COMPAÑIA DEL PACIFICO"
"MALA REAL INGLESA"
El hermoso trasatlántico
"OROYA"
de 23,800 toneladas de desplazamiento.
Saldrá fijamente el día 22 de Diciembre, admitiendo pasajeros para:
CORUÑA, SANTANDER,
LA PALLICE, ROCHELLE
Y LIVERPOOL
COMODIDAD, CONFORT, RAPIDEZ Y SEGURIDAD
PROXIMAS SALIDAS
Para ESPAÑA, FRANCIA e INGLATERRA
Vapor ORIANA, el 6 de Enero.
Vapor ORCOMA, el 20 de Enero.
Vapor ORTEGA, el 3 de Febrero.
Vapor ORITA, el 17 de Febrero.
Vapor OROPESA, el 12 de Marzo.
Vapor OROYA, el 24 de Marzo.
Vapor ORIANA, el 7 de Abril.
Vapor ORCOMA, el 18 de Abril.
Para COLON, puertos de PERU y de CHILE y por el ferrocarril Trasandino a Buenos Aires.
Vapor ORTEGA, el 28 de Diciembre.
Vapor EBRO, el 4 de Enero.
Vapor ESSEQUIBO, el 1 de Febrero.
Vapor OROYA, el 7 de Febrero.
Vapor ORIANA, el 21 de Febrero.
Vapor EBRO, el 1 de Marzo.
Vapor ORCOMA, el 7 de Marzo.
Para NUEVA YORK
Salidas mensuales por los lujosos trasatlánticos EBRO y ESSEQUIBO. Servicio regular para carga y pasaje, con trasbordo en Colón, a puertos de Colombia, Ecuador, Costa Rica y Nicaragua, Honduras, Salvador y Guatemala.
DUSSAQ Co., Ltd.
Oficios, 30. Teléfonos A-6540 A-7218

MISCELANEA

AVISO A INGENIOS Y FINCAS DE CAMPO
En la Quinta de Dependientes, se vende una torre con su tanque de 12 metros de alto, de angular de 4" por 1/2". Se da muy barata. 57941.—27 Dic.

CAJAS DE HUECOS PARA REPARTO de botellas, se venden 100 nuevas que caben 24 1-2 botellas son reforzadas y no sobresalen las botellas dentro de las cajas. Concordia 142 C, altos. 57974—28 dic.

Hierros para sillas giratorias y mecanógrafas. Unicos receptores Escarpenter Brothers. Cuba 90. Apartado 856. Teléfono A-7636. Habana. C11044 27d-5

LA TAMALERA ACREDITADA CONOCIDA por toda la Habana. La que se impone en la Habana, conocida por toda la Habana de lechón asado y tamales de pollo. Suplico a mis favorecedores vengan a comprar estos y otros artículos a Concha y Juana Abreu. Luyanó. Teléfono I-2358. 57403.—27 Dic.

CALENTADOR PARA BAÑOS PROPIO para casas de huéspedes con su termo con capacidad de 20 galones. Costó $160. Tiene poco uso. Para informes M-5863. 56947—24 dic.

ASTURIANOS. POR $15 Y SIN ADELANTAR dinero y con pequeña garantía se le entregará de cualquier punto de Asturias por apartado que se encuentren tres grandes fotografías de vuestros padres y de su casa y huerta. Para más informes de 7 a 8 noche en Cuba 2 Café El Lucero. 56537—29 dic.

SE VENDE UN ANUNCIO DE 140 pies de largo por un metro de ancho, se da barato. Informes: Teléfono M-4082. 57394.—22 Dic.

GRAN PELUQUERIA "MARTINEZ"
solamente para Señoras y Niños
Neptuno, 81. Teléfono A-5039
Los mejores y más elegantes cortes de melenas se hacen en esta casa. Las Damas que desean lucir sus manos bonitas, se las arreglan en la Peluquería MARTINEZ. No tenemos rival en nuestro giro, para el masaje científico de la cara. Especialidad en la ondulación "Marcel" y "Permanente". Tenemos expertos para el shampoo.
Neptuno, 81. (entre Manrique y San Nicolás). Habana. 53382 30 dc

MISCELANEA

Estuche botones y yugos.

Estuche forrado en seda. Grabados con sus iniciales: $5.00.

Hebilla No. 58; frente 18 K. Grabados 58 dibujos: $8.00.

Hebilla La Esfera, frente 18 K. Esmalte, elegantes dibujos. Con sus iniciales: $5.00.

Hebilla No. 52. Elegantes. Calidad Esfera. Con cuero fino: $5.00.

Hebilla Esfera. Escudo Cuba, España o grabado con sus iniciales, por $5.00

Todo artículo que lleve textado "La Esfera", se le reintegra su dinero si no le da satisfacción.

'LA ESFERA'
Almacén de Joyería y Relojería
Habana 99. Apartado 1305
Teléfono M 9481
C10577 Ind.24.nv.

MISCELANEA

GANGA. SE VENDE UNA CAJA DE hierro, grande, 2 puertas exteriores y cuatro interiores y una bóveda de combinación. Apodaca 58 entre Suárez y Revillagigedo. 56950—26 dic.

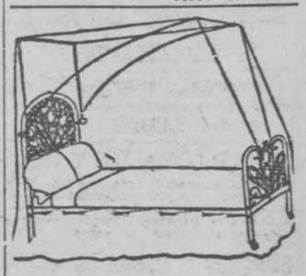

DEPARTAMENTO DE COLCHONETAS, COLCHONES, COJINES, ETC.
De todos estos artículos presenta "El Encanto" la más extensa y llamante variedad.
A los precios más modicos.
Colchonetas, surtido completo de tamanos y calidades, desde $1.80.
Colchones, de varias clases, altos y bajos, desde $7.00.
Edredones ("confortables") de seda un gran surtido.
Cojines de Cretona, de otomano, de seda, bordados, de terciopelo... Desde $1.50.
Cestos de mimbre para ropa usada, para viaje y otros usos, en todos los tamaños y formas, desde $1.75.
Mosquiteros de punto y de muselina, en todos los tamaños, desde $1.50.
Mosquiteros con aparato, en varias formas y tamaños, desde $5.00.
Mosquiteros sueltos, para aparatos, en todos los tamaños, de $2.50.

Surtido completo de los afamados BILLARES marca "BRUNSWICK".
Hacemos ventas a plazos.
Toda clase de accesorios para billar. Reparaciones. Pida catálogos y precios.
Hartmann Baja, 2. O'Reilly, 102
Santiago de Cuba, Habana
C 4704 Ind 1 my.

PELUQUERIA DE SEÑORAS
ACADEMIA DE BELLEZA
Para lucir sus encantos con un "cachet" de distinción y juvenil belleza, consulten con Madame Gil el estilo de peinados y cortes de melenas que deben adoptar de entre sus modelos, siempre de última creación.
La falta de armonía entre el rostro y el arreglo de la cabeza, es signo de fealdad y mal gusto.
Esta casa garantiza siempre la perfección refinada de todos sus trabajos y dispone de 24 empleados bien especializados en los cortes, ondulaciones "Marcel", permanentes y al agua, masajes, limpieza del cutis, manicures, cejas, etc.
C10311 Ind. 13 Nov

PERMANENTE
se le riza su pelo exactamente como este modelo
El peluquero Cabezas es el único en la Habana que hace el rizo permanente en una sola hora, y lo garantiza por un año de duración, precio del rizo 20 pesos si son dos 15 pesos cada una.

PRECIOS POR SERVICIOS

Peinados con ondulación marcel ancha como natural y para 8 días de duración. . .	$1.50
Corte de melenitas en todos los estilos forma peinados última moda.	0.50
Melenas

MISCELANEA

La famosa NIAGARA. A mitad de precio. Despachamos pedidos para el interior. Pida catálogos.

F. NAVAS Y CA.

Trocadero 38. Telf A-5068

58084 5 e

SE VENDE PROPIO PARA FONDA o puesto de frutas un marmol, un mostrador y vidriera, se da barato. Para más informes: Nueva del Pilar, 47, bodega. 58051.—27 Dic.

PELUQUERO A DOMICILIO, UN servicio $1, dos $1.50, tres servicios $2. Molina. Tel. A-4478. También cortamos melenas e nel Salón Cosmopolita. Obrapía 91, al precio de 50 centavos. 56770—30 dic.

SOCIEDADES Y EMPRESAS MERCANTILES

Sociedad Anónima

"COOPERATIVA REEDIFICADORA DE LA HABANA"

Se avisa a los tenedores de acciones, que el Consejo en sesión celebrada hoy, acordó repartir un CUATRO POR CIENTO como utilidades del segundo semestre, que con el cuatro por ciento repartido en el primero hacen un OCHO POR CIENTO al año y que pueden pasar a recoger el importe de dicho dividendo—que es el número 29 en las Oficinas de la Sociedad, Habana número 89, después del días dos de Enero próximo.

Igualmente se avisa que el día 11 de Enero del próximo año, a las diez de la mañana tendrá lugar en las Oficinas de la Sociedad, Habana, número 89 la Junta General de Accionistas que señala el artículo 43 de los Estatutos, donde se dará cuenta del estado de la Sociedad y del Balance de la misma cubriéndose en esa Junta los cargos de Vice-Presidente, Secretario y Vocales que quedarán vacantes según dispone dicho Artículo 43.

Y para su publicación en el DIARIO DE LA MARINA cumpliendo acuerdo del Consejo de Administración, expido la presente en la Habana a veinte y tres de Diciembre de mil novecientos veinte y cinco.

Dr. Andrés Pruna.
Secretario-Tesorero.
58070.—1d-24 Dic

ALQUILERES

CASAS Y PISOS

HABANA

Castillo 13 E, casi esquina a Monte en la manzana de la Fábrica de Crusellas. Sala, saleta, 4 cuartos, cocina y baño, de cielo raso. La llave en la Peletería de la esquina. Teléfono I-1218.

ind. 6 st.

SE ALQUILAN LOS ALTOS PRIMER piso derecha de la casa Santa Clara 29, compuesto de sala, saleta, 3 habitaciones, cocina de gas, servicio completo. Informará: Sr. Lazcano. Banco Nacional 306. Teléfono A-1051 o F-5694. 58071.—3 En.

SE ALQUILAN LOS ALTOS SAN IGnacio 130, compuestos de sala, saleta, comedor, 4 habitacones, baño intercalado, cocina de gas. Informará: Sr. Lazcano. Banco Nacional 306. Teléfono A-1051 o F-5694. 58072.—3 En.

SE ALQUILA EN 70 PESOS SIN REbaja, los modernos bajos de Crespo 25, compuestos de sala, comedor, tres cuartos, cocina y servicio completo. La llave en la bodega Crespo y Trocadero. 58068.—28 Dic.

PARA INDUSTRIA, ALMACEN COMERCIO

Se alquilan los espléndidos bajos de Estrella, número 79. Informan I-3945. 58062.—3 En.

AÑO NUEVO, CASA NUEVA

Ya terminado el grande y hermoso edificio enclavado en el lugar mejor de la Habana, o sea en la Avenida de la Independencia y Avenida de Menocal, ofrezco a familias de gusto amplios y cómodos apartamentos a precios reducidos, con baños completos, cocina de gas y demás comodidades. Informan en el mismo.

57961 31 d

SE ALQUILA CASA MODERNA Y bonita en Animas 177, altos, compuesta de cuatro habitaciones, sala, saleta, baño intercalado completo, servicio de criados y cocina. Informes: Ramón G. Fernández. Almacén de Maderas de Buergo Alonso y Compañía. Infanta, número 47. Teléfono U-1157. 57960.—30 Dic.

EN 55 PESOS SE ALQUILAN LOS altos de Salud 163, con sala, saleta, tres cuartos, cuarto de baño y cocina de gas, abundante agua. Informan: Angeles 56. Teléfono M-5455, casa Carmona. 57909.—26 Dic.

MALECON 306, ENTRE ESCOBAR Y Gervasio, altos, modernos en cien pesos. Corrales 226, altos, en 55 pesos y los bajos en 50 pesos. Informan: Belascoain 648, altos, frente a Corrales. 57910.—26 Dic.

Se alquilan en Franco, Desagüe y Peñalver, casas modernas en $50. Informan, J. Planiol y Ca. Luyanó, 154. Telf. I-1861.

57963 2 e

EL SEGUNDO PISO DE JESUS MAría 73, entre Compostela y Habana en 55 pesos, primer piso de Carmen 41 en 45 pesos. Informan: Belascoain 648, altos, frente a Corrales. 57911.—26 Dic.

LAMPARILLA 106, BAJOS, ENTRE Monserrate y Bernaza, propios para establecimiento o familia al ponérsele la ventana, en 75 pesos. Informan: Belascoain, 648, altos, frente a Corrales. 57912.—26 Dic.

Se alquilan los hermosos bajos de Lealtad 112, con zaguán, sala, saleta, 4 grandes habitaciones, gran baño completo, comedor, cocina, cuarto y servicio criados, patio y traspatio. Informan A-3568.

57998—26 dc.

SE DESEA ALQUILAR UNA CASAquinta que está bien situada, próxima Habana. Dr. Larrzábal. De 5 a 7 p. m. Muralla y Villegas. 58012—26 dic.

SE ALQUILAN LOS ALTOS CARLOS Tercero No. 211. Terraza, sala, antesala galería, 4 habitaciones y dos para criados. Llave en los bajos. Informes Juan Delgado 117 entre Milagros y Santa Catalina. Telfono: I-6902.

57978—27 dic.

SE ALQUILA EN CASA MODERNA el segundo piso sito de Maurique 39, compuesto de sala, antesala, 4 habitaciones, espléndido baño con todos los requisitos sanitarios, amplio comedor, cocina y calentador de gas, cuarto y servicio de criados. Precio $105. La llave en el primer piso. Informan Teléfono A-6420.

57926—27 dic.

ALQUILERES DE CASAS

SE ALQUILAN

Los modernos altos de la calle Dos y Zapata, compuestos de sala, comedor, tres cuartos, servicio completo, abundante agua fría y caliente y demás comodidades, su precio $60. Informes en los bajos o por el Teléfono F-4965. 57992—28 dic.

SE ALQUILAN LOS BAJOS

Amargura 74, propios para comercio, con estantería e instalación eléctrica Informan en los altos. 58063—29 dic.

SE ALQUILA DAMAS 25 BAJOS CON sala, comedor, dos cuartos baño completo intercalado, cocina de gas. Llave en la bodega de Damas y Merced. Informan Tel. F-1294. U H 57913—27 dic.

Se alquilan los bajos de Rayo 31, casi esquina a Reina, con zaguán, sala, saleta, tres habitaciones, baño intercalado, comedor al fondo, cocina gas y calentador, servicio criados. Informan M-8564.

57997—26 dic.

ALTOS PROPIOS PARA HUESPEdes con nueve habitaciones nuevas doble baño y servicios. Precio económico en Jesús Peregrino y Santiago a 30 metros de Belascoain. En la misma informan. 57989—28 dic.

SE ALQUILAN LOS MODERNOS ALtos de Angeles 25, cerca de Monte. Sala, comedor, tres cuartos y demás servicios. Para verlos en los mismos su dueño de 4 a 5 1-2. Precio rebajado en $55. Un buen fiador. 57986—25 dic.

SE ALQUILA EN REVILLAGIGEDO 22, segundo piso casa moderna. Sala, saleta, 3 cuartos, baño intercalado, comedor al fondo cuarto y servicio de criados. Informan en los bajos. Zastrería. 57985—27 dic.

ALQUILO ACABADOS DE PINTAR, los modernos bajos de Gloria 42 casi esquina a Suárez. Sala, comedor, dos cuartos y servicios $50. Llave altos. Dueño: U-1871. 57981—26 dic.

SE ALQUILAN

Los altos de la casa Obispo 88, propios para oficinas, exposición de modas o muestrarios de comisionistas. Precio $80.00. Informan en los bajos Salón Crusellas. 57918—1 en.

INDUSTRIA 75, ALTOS, SE ALQUIla en $80 con sala comedor, tres habitaciones, cuarto de baño con todos sus servicios y cuarto de criados. Informes M-5803. 58026—26 dic.

SE ALQUILA UN DEPARTAMENTO con vidriera y mostrador en Neptuno. Informan: Neptuno y Escobar. Carnicería. 57935.—26 Dic.

DENTISTAS. EN EL MEJOR LUGAR de la Habana por su gran tráfico se alquila barato, espléndido local. Escriba por informes al Apartado 1532 Ciudad. 58035—26 dic.

CRISTO 21. ACABADOS DE CONStruir, se alquilan estos bajos independientes, para familia, con sala, antesala, tres cuartos, baño intercalado, cocina de gas y servicios para criados. La llave en el número 33. 57332.—27 dic.

ALQUILO ALTOS MODERNOS INdependientes: sala, saleta, tres cuartos, otro criada, baño intercalado, 2 servicios, Santiago 36. Llave, bajos letra A. Informes A-6523. 57856.—27 dic.

NAVE. SE ALQUILA LA CASA LAMparilla 96, entre Monserrate y Bernaza compuesta de una nave y dos pisos altos, puede alquilarse toda o separada por tener cada uno su entrada independiente. Cada planta alta consta de sala, tres cuartos muy ventilados, baño completo intercalado, hall, comedor, cocina y servicio de criados. Puede verse de 8 a 11 y de 1 a 5. Informan H número 166, entre 17 y 19, Vedado. 57862.—24 dic.

SE ALQUILA: CENTRICOS BAJOS en Industria 41 esquina a Colón, sala, saleta, tres cuartos y uno para criados, baño intercalado, comedor al fondo, cocina y calentador de gas. Precio $90. Informes en Prado 16, altos. U. H. 57796.—24 dic.

ALQUILO EN MONTE, 485 ENTRE SAN JOAQUIN Y ROMAY, CASA NUEVA CON 24 HABITACIONES, CADA UNA CON SU BAÑO; Y UN LOCAL PARA COMERCIO O RESTAURANT EN LOS BAJOS.

INFORMAN EN LA MISMA

57744 28 d

SE ALQUILA EL TERCER PISO DE la casa Aguiar 44. Se compone de 2 cuartos, sala, baño moderno, cocina de gas. La llave en la bodega, para más informes café Siete Hermanos. Plaza del Polvorín, por Zulueta. 57965.—29 Dic.

ALQUILO LOS MODERNOS ALTOS Empanrate 6 casi esquina a Neptuno, frente y cuartos a la brisa, sala, recibidor, tres habitaciones, baño intercalado, cuarto y servicio de criados: $75. La llave en la bodega de Neptuno. Teléfono F-2942. 57742.—1 en.

CASA MODERNA

Neptuno 101 1-2 esquina a Campanario, se alquila un segundo piso compuesto de sala, recibidor, 4 habitaciones, abundante agua con servicios sanitarios modernos. Precio $120.00. Informa: el portero. 57698—24 dic.

San Nicolás 162, próximo a Reina se alquila un piso compuesto de sala, comedor, dos habitaciones, cuarto de baño y cocina de gas. Más informes: Tel. A-0480.

57675—25 dic.

SE ALQUILAN ESPLENDIDOS BAJOS, zaguán para máquina, sala, saleta cuatro grandes habitaciones, gran comedor, cocina y patio con una bonita fuente, traspatio, cuarto de criado y servicios. Todo muy espacioso en Virtudes 18, o se cede el contrato de toda la casa, compuesta de altos y bajos en las mismas condiciones, por módico precio. Informan en la misma. 57669—24 dic.

BAJOS EN CASA NUEVA

En lo mejor de la Habana. Loma de la Universidad, calle 27 No. 17 entre M y N a una cuadra de la casa del Honorable Sr. Presidente de la República, General Machado, con todo el confort moderno, compuesto de sala, comedor, pantry y 3 cuartos dormitorios con su magnífico baño intercalado, en la planta baja y amplia cocina, lavadero y planchador, dos hermosos cuartos de criados y un magnífico baño completo, en el sótano privado de la misma. Informan: Teléfonos M-2004 y U-4394. 57196—25 dic.

SE ALQUILAN

los altos de Zanja 29. Tienen sala, saleta y dos habitaciones. Las llaves en la carnicería de la esquina. 57701—31 dic.

ALQUILERES DE CASAS

ALTOS DE AGUIAR 20

Sala, saleta, tres habitaciones, se está instalando un tanque de agua para que no falte. La llave en la misma altos o en la bodega. El dueño en el Chalet de 12 y 15, en el Vedado. 57468—29 dic.

SE ALQUILAN

Se alquilan, acabados de fabricar los bajos de la casa San José 152, son los más hermosos y tienen sala y saleta, tres habitaciones y cuarto de criada. Las llaves en la bodega esquina a Hospital. 57701—31 dic.

SE ALQUILA EN $55 EL PISO SEgundo de la casa No. 316 de la Calzada de San Lázaro. Se puede ver de 8 a 11 de la mañana. 57917—25 do.

SE ALQUILAN

los más cómodos altos de la casa Damas 49 con tres habitaciones, sala y saleta bien decorados. Las llaves en la bodega. Casa Orejas. 57701—31 dic.

SE ALQUILA

un piso alto en San Rafael 120 3-4 Casa ecarey. Tiene el máximo de comodidades, su distribución en tres habitaciones, sala y saleta y cuarto de criada. Las llaves en la portería e informan. 57701—31 dic.

SE ALQUILAN

los bajos de Gervasio 77. Tienen sala y saleta, tres habitaciones. Las llaves en la carnicería de la esquina e informan. 57701—31 dic.

SE ALQUILA UN LOCAL CERCA del Muelle, propio para almacén, depósito u oficina. Amargura, 24. Informes en la oficina del Hotel La Unión, Cuba y Amargura. 57782.—26 Dic.

SE ALQUILAN EN 60 PESOS LOS modernos bajos de Perseverancia, número 59, sala, comedor, 2 cuartos, baño etc. Llaves: bodega esquina a Concordia, dos meses en fondo. Dueño: I-2450. 57788.—30 Dic.

SE ALQUILA ESPADA NUMERO 22, letra C, altos, una casa con sala, saleta, comedor, dos cuartos baño intercalado. Para informes: Campanario número 26. La Rosalía. Teléfono A-4476. La llave en los bajos. 57799.—25 Dic.

SE ALQUILA EL SEGUNDO PISO de Villegas 85 esquina Lamparilla, propio para corta familia. Informan en los bajos. 57716—24 dic.

Se alquila la casa Zanja número 70 para depósito de efectos o materiales, para establecimiento, o taller de alguna industria. La llave en el número 66 1|2 de la misma calle e informarán en Gelabert entre Gertrudis y Josefina, chalet Villa Mercedes, Víbora. Teléfono I-4673.

57760 30 d.

SE ALQUILA EN 50 PESOS LOS altos de Campanario 165, entre Maloja y Sitios, sala, 2 cuartos grandes, baño intercalado, cocina gas. Llave bajos. Dueño: Carlos III, 209, altos. Teléfono U-4756. Condición 2 meses. 57774.—25 Dic.

SE ALQUILAN LOS ALTOS DE Compostela, 109, esquina Muralla en 105 pesos con cinco cuartos, sala, saleta, comedor, baño, cocina, agua fría y caliente. La llave en los bajos. Teléfono I-1377. 57779.—30 Dic.

SE ALQUILAN LOS ALTOS DE Belascoaín y Estrella, con sala, saleta, comedor, tres cuartos, baño intercalado y de criados. Teléfono A-7547. Informan en los bajos. 57026.—25 Dic.

SE ALQUILAN LOS ALTOS DE LA casa San Miguel 117-A, entre Escobar y Gervasio, apropósito para larga familia; son frescos, claros y ventilados. Informan en los bajos y también por teléfono I-2547. 57211.—28 Dic.

ALAMBIQUE, 23

Se alquilan los altos modernos, compuestos de sala, comedor, dos habitaciones amplias, baño moderno y cocina. Precio 50 pesos. Informan en Universidad, 15. Teléfono A-3061. 56874.—26 Dic.

SE ALQUILAN

En módico precio, unos altos interior casa Monte 163 entre Indio y San Nicolás, luz eléctrica cocina de gas, servicio sanitario, muy frescos. Informan en la misma casa. 55536—24 dic.

PRECIOSOS ALTOS: COLON 17. A dos cuadras de Prado y en 60 pesos los bajos Escobar 92, esquina a Neptuno, ambos completamente nuevos. Informes Animas 196. Teléfono M-1283. 57830.—25 dic.

ROMAY NUMERO 25

a media cuadra de Monte, se alquila el segundo piso alto, compuesto de sala, recibidor, 4 habitaciones, comedor al fondo, baño intercalado completo, cocina de gas y servicios de criados. La llave en Infanta y Santa Rosa, Barbería. Informes en la Librería Albela. Belascoain 32 B. Teléfono A-5893. 57233—26 dic.

Reina 153. Se alquilan los espléndidos altos, acabados de fabricar, con sala, saleta, gabinete, recibidor seis cuartos con dos baños completos intercalados, comedor, cocina de gas y cuarto y servicio de criados. Todo amplio y muy ventilado. Informan en los bajos o en los altos de la Ferretería. Tel. A-1078.

57503—24 dic.

SE ALQUILA EN LA ESQUINA DE Cuba y Santa Clara, una casa acabada de fabricar, compuesta de sala, saleta, comedor, baño intercalado, tres cuartos, cocina y cuarto de criada con sus servicios. Tiene todos los adelantos modernos. 57780.—26 Dic.

EN CLAVEL, 9, MUY PROXIMO A Belascoaín, se alquila una espaciosa casa, con cuatro habitaciones, sala, comedor, recibidor y baño intercalado. Precio 70 pesos M. O. Informa: Manuel Pérez. Teléfono A-3933. La llave en la bodega de la esquina. 57767.—26 Dic.

Se alquila buen local, de esquina, situado en Aguila y Virtudes, propio para establecimiento mercantil. Se concede contrato por largo término. Informan teléfonos M-6943 y F-4201

57771 25 d

SE ALQUILA EN 95 PESOS UN departamento moderno con cuatro habitaciones de dormir, cuarto y baño de criado, entrada aparte para el servicio. Informa la portera en el último piso. Tene hall, corredor. 57751.—28 Dic.

SE ALQUILA MARQUES GONZAlez, 3, altos, sala, comedor, 3 cuartos y servicios. La llave en el número 5, bajos. 57754.—26 Dic.

SE ALQUILA LA AMPLIA NAVE, MORRO, 22

entre Genios y Refugio.
Propia para depósito, garage o venta de accesorios.
MIGUEL F. MARQUEZ
Cuba, 50.

Ind. 8 Oct.

SE ALQUILA MODERNA CASA para matrimonio, Gervasio 198, bajos, sala, comedor, 2 cuartos, baño completo, 55 pesos, fiador. Informan: I-1959. Llave en los altos. 57820.—25 Dic.

ALQUILERES DE CASAS

POCITO, 51, CASI ESQUINA A SOLEDAD

Se alquila un departamento alto con sala, dos cuartos, baño intercalado, cocina en 50 pesos. Informan: Teléfono F-2134. 57225.—24 Dic.

SE ALQUILAN LAS COMODAS Y ventiladas casas Plácido 18, tercer piso, izquierda. Cárdenas 5, bajos, izquierda. Cárdenas 5, bajos, izquierda y 2o. piso, izquierda; Cárdenas 62, primer piso y Cárdenas 64, segundo piso. Las llaves e informes en Zulueta, 36-G. Teléfono A-9266. 57058.—27 Dic.

SE ALQUILA EL PRIMER PISO ALto de la casa Franco, número 5, entre Carlos III y Estrella, compuesto de sala, recibidor, saleta de comer, tres habitaciones, baño intercalado, cuarto y servicios de criados y cocina de gas. Informes: A-1882. También se alquila la casa Lindero número 16, a una cuadra de Belascoaín, compuesta de sala, comedor, 3 habitaciones, cocina de gas. Informes: A-1882. Campanario 224. 57827.—25 Dic.

ESQUINA

Comerciantes, vean este gran salón de 400 metros preparada para establecimiento. Puede verse a todas horas. Infanta y San Lázaro, también se admiten proposiciones para todo el edificio. Informan: Vidal y Blanco. Galiano 95. Teléfono A-5007. 56338.—28 Dic.

SE ALQUILA SAN IGNACIO NUMERO 120

Esquina Acosta, los altos, muy ventilados, compuestos de sala, saleta, cuatro cuartos, cocina de gas con calentador, baño intercalado con abundante agua, pues tiene bomba Prat, en la bodega de la misma informarán. Su dueño: calle 12 y 15, Vedado. Teléfono F-1021. 55755.—30 Dic.

EN SAN IGNACIO, 20

(Chorro) plaza de la Catedral, se alquila un departamento propio para depósito de mercancía o comercio al por mayor. En la misma informa. 54343.—31 Dic.

PARA OFICINA

Se alquila amplio departamento en Zulueta 36-B, altos. Para más informes, Silvio Sandino, Admon. del DIARIO DE LA MARINA.

Ind 22 oc

SE ALQUILAN

los más cómodos altos de la Habana en el edificio Recarey, Belascoain 95. Tienen tres grandes habitaciones, sala y saleta, todo bien decorado y cuarto de criada. Las llaves en la portería. 57701—31 dic.

OBISPO 75, ALTOS. SE ALQUILAN la mitad del frente a la calle compuesto de dos grandes departamentos propios para un gran consultorio médico, dentista u otra oficina. Tienen su gran sala para recibidor y se dan muy baratas. 57603—24 dic.

PARA ESTABLECIMIENTO

Se alquila buena esquina y locales, juntos o separados, apropósito para café, lechería, bodega, etc. Informan en los mismos. Infanta y Concordia o en el Tel. M-6823. 57606—24 dic.

Se alquilan los bonitos altos de Bernal número 29,

MIGUEL F. MARQUEZ

Cuba, 50.

Ind. 8 Oct.

ACCESORIAS, SE ALQUILAN DOS muy baratas. Carlos III, 263, entre Pozos Dulces y Montoro. 57540.—28 Dic.

Se alquila primer piso, Monte 280 tres habitaciones, sala, comedor, cocina de gas, baño intercalado completo, casa moderna, precio $70.00 Informan en la misma. Teléfonos: A-3857 y A-9735.

57579—24 dic.

SE ALQUILA GRAN LOCAL PARA cualquier clase de establecimiento o industria. Precio módico. Cuba 83, esquina a Sol. Informes en la misma. 57870.—25 dic.

SE ALQUILA SEGUNDO PISO DE Crespo 42, con tres habitaciones, baño intercalado, cocina con fogón de gas, terraza, agua, hay motor. Informes Alfonso, teléfono A-0058. 57867.—25 dic.

En Neptuno 140, entre Escobar y Lealtad, alquilo un segundo piso de reciente construcción, consta de 4 habitaciones, recibidor, sala, baño completo, servicio de criados, etc. Agua fría y caliente en abundancia. La llave en los bajos. Informan al teléfono I-5557.

57844.—26 dic.

APARTAMENTOS: SE ALQUILAN acabados de fabricar, estilo americano, desde 35 pesos a 60. Los de 35 con gran cuarto, sala, comedor, cocina de gas, baño completo, todo independiente, muy ventilados. Carlos III, entre Zapata y Pozos Dulces. Informan: Malecón, 51, altos, entre Gallano y Blanco. 56375.—28 Dic.

SE ALQUILA LA CASA

Gral. Aranguren (Campanario) 196, con sala, comedor, dos cuartos, propia para un matrimonio. La llave en frente. Habana 48, altos, informan. Precio módico. 57435—24 dic.

FACTORIA, 32, ALTOS

Se alquilan los modernos altos de esta casa a dos cuadras de Monte, compuestos de sala, saleta, dos habitaciones, cuarto de baño intercalado comedor y cocina de gas y un cuarto grande en la azotea con todos sus servicios. Informes y la llave en Monte, 35. Teléfono A-1358. 57381.—24 Dic.

TREINTICINCO PESOS, EN LINDEro, número 1, entre Clavel y Llinás, se alquila una casita con sala, dos cuartos, cocina, patio y servicios. Informa: Sr. Regino en Belascoaín y Lealtad, frente a la botica del doctor Figueroa, de 10 a 11 y de 1 a 5. 57415.—24 Dic.

Se alquila un apartamento alto, San Miguel 118, entre Campanario y Lealtad, entrada independiente, casa moderna, sala, antesala, cinco cuartos, baño intercalado completo, sleta, comedor, cocina de gas, toda de cielo raso, abundante agua, muy ventilados, dos huecos balcón a la calle, todo moderno. La llave en el bajo de la derecha, dueño, Prado, 77-A, altos, teléfono A-9598, alquiler, 125 pesos.

57355 27 d

SE ALQUILA LA PLANTA ALTA de la casa Habana, número 226, 3 habitaciones y una en la azotea, comodidades, fresco y agua abundante. Llave en la botica del frente. Informes: M-1722. 57762.—27 Dic.

ALQUILERES DE CASAS

LOCAL, SE ALQUILA

Antón Recio 2-A, pegado a Monte, de 260 metros, propio para taller o depósito etc. Informarán: Monte, 271. 57202.—28 Dic.

SE ALQUILA UN ESPLENDIDO LOCal para cualquier comercio o industria, es casa nueva, en la calle de Progreso esquina a Villegas. Informan en el café de al lado. 57284—26 dic.

SE ALQUILA EL TERCER PISO de la espléndida casa de Virtudes y Gervasio, sala, recibidor, comedor, 3 habitaciones dobles servicios, techos decorados, cocina de gas, fabricación moderna 70 pesos. Informan en la bodega. 57515.—28 Dic.

AGUIAR 47 CASI FRENTE A SAN Juan de Dios, se alquila el primero y segundo piso. Sala, saleta, comedor, 4 cuartos, uno criados, doble servicio etc. $90. Informan primer piso. 57711—24 dic.

BAJOS, PARA ALMACEN, COMSIONISTA, OFICINAS

Se alquilan los espaciosos bajos con 450 metros. Luz, 4. Informan en los mismos. 57551.—27 Dic.

SE ALQUILA UNA HERMOSA ACcesoria con agua corriente, luz y servicios sanitarios. Informan en Lealtad y Maloja, Carnicería, precio 20 pesos. 57532.—25 Dic.

RAYO LETRA C ENTRE SAN RAfael y San José. Se alquilan estos espaciosos altos con servicios, cocina de gas y una gran azotea baja hasta Galiano. Informes en la Joyería Marzo. Galiano 88 A. 57571—24 dic.

SE ALQUILAN $50 ALTOS MISION 118, sala, saleta, 2 cuartos, etc. Llaves bodega al frente. En $75. Bajos Virtudes No. 100, saleta, 4 cuartos etc. Llaves café esquina Lealtad. Dueño I-2450. 56822—24 dic.

CASAS APARTAMENTOS

de una habitación, sala, comedor, cocina, cuarto de baño, calentador de gas, nevera, instalación eléctrica en $55. Neptuno 172. 57605—24 dic.

SE ALQUILA EL 2do. PISO

de Gervasio No. 2 por San Lázaro. La llave en la bodega de los bajos. Informes Tel. U-1698. 57436—29 dic.

SE ALQUILAN LOS ESPACIOSOS Y modernos altos de la casa Príncipe 26 a una cuadra de Infanta, compuestos de sala, comedor, tres cuartos, cocina, de gas, baño moderno y una habitación en la azotea. La llave e informes en San Francisco y Jovellar, bodega. Teléfono U-2628. 57904.—25 dic.

SE ALQUILAN UNOS ALTOS EN $50, en Suárez 137, con sala, dos cuartos, comedor, cuarto de baño y demás servicios. Informan al teléfono I-2601. Llave en los bajos. 57901.—26 dic.

OCASION

Casa para establecimiento se alquila con vidrieras y armatostes, buen punto y poco alquiler. Informes "Manhattan", Prado 105.

57784.—26 dic.

SE ALQUILA BAJOS LA CASA sita en Hospital número 69, Jesús Peregrino y Carlos III, compuesta de sala, saleta, tres cuartos, baño intercalado, comedor al fondo y cuarto y servicios de criado. Informan en el número 71 de Hospital. 57787.—28 Dic.

SE ALQUILA UNA ACCESORIA Oquendo 9. Informan en la misma. 57831.—25 dic.

SE ALQUILAN LOS ALTOS DE LUZ 78, próximos a la Terminal y demás oficinas. La llave en la bodega de enfrente. Informan teléfono I-1672. 57732 26 d.

Se alquila una casa de alto en Castillo esquina a Cádiz, una cuadra del Mercado Unico, con sala, dos cuartos, baño intercalado con todo el confort, moderno, agua en abundandancia. La llave en la bodega de la esquina. Informan en 23 esquina a I, número 181.

57737.—29 dic.

ALQUILO ROMAY 31, LADO MONTE lindos, ventilados altos, todo cielo raso, sala, saleta, dividida cuatro columnas estucadas, tres grandes habitaciones, cocina gas, baño, bañadera, propios para una familia de gusto. La llave en los bajos. Informan Egido 63, peletería. 57885—25 dic.

SE ALQUILA EL ALTO DE MALOJA 199 entre Marqués González y Oquendo con sala, comedor, tres cuartos, cocina y servicios. Informan 199, bajos. Precio 50 pesos. 57897.—25 dic.

BUEN NEGOCIO

De un local, con armatostes y enseres propios para cualquier giro, en la mejor calle comercial, alquiler proporcional, contrato largo que se cede con regalía. Informan Monte 163. 57730.—5 en.

SE ALQUILA EN REVILLAGIGEDO 22, es 2o. piso muy fresco y ventilado, su precio 75 pesos al mes. 57776.—25 Dic.

SE ALQUILAN LOS BAJOS DE FACtoría 57, con sala, saleta, comedor y cuatro habitaciones y demás. Informan en los altos. 57806.—26 dic.

SE ALQUILA CASA CHIQUITA EN Aramburo 81, altos, en $50. Nueva completamente. Dos meses en fondo. Teléfono M-8483. Díaz. 57876.—25 dic.

SE ALQUILAN LOS ALTOS DE CORrales 241 y 245, cerca de Cuatro Caminos con sala, comedor y tres habitaciones y demás servicios. Informan Monte 103. La Democracia. 57320—24 dic.

SE ALQUILAN LOS BAJOS DE LA casa Animas 132, casi esquina a Belascoain. Tiene sala, comedor, 4 habitaciones, etc. La llave en los altos 56900—24 dic.

SE ALQUILAN

los frescos altos de Francisco V. Aguilera (Malcja) 149 con sala, comedor, cuatro habitaciones, servicios sanitarios completos y servicio para criados La llave en los bajos. Informan en Habana 48, altos. Precio módico. 57434—24 dic.

GRAN CASA PARA FAMILIAS. DEpartamentos de dos habitaciones, desde 21 a veinticinco pesos, agua abundante, espléndidos patios y jardines, vista a la Calzada. Cristina, 40, esquina Concha, antigua clínica Malberti. 56832.—24 Dic.

PARA COMERCIO LOCAL EN LAMPARILLA 19

entre Aguiar y Cuba. Tiene un frente ancho y 280 metros cuadrados de superficie. Alquiler muy razonable. La llave en los altos. Informan Manzana de Gómez 260. Teléfono A-2021. 56042.—26 dic.

SE ALQUILA LA CASA JOVELLAR número 26, bajos, compuesta de cuartos, sala, comedor, garage y demás servicios. Informan: Obrapía, número 7. Teléfono M-2504. 56354.—12 En.

GARAGE, SE ALQUILA ESPLENdido local para garage, acabado de fabricar, caben 40 máquinas. En los altos hay apartamentos a módicos precios que pueden habitar los chauffers y al lado gran casa de habitaciones modernas. Carlos III, entre Zapata y Pozos Dulces. Informan: Malecón, 51, altos, entre Gallano y Blanco. 56376.—28 Dic.

SE ALQUILA LA CASA SAN LAZAro número 329, altos, compuesta de cuatro cuartos, sala, comedor y demás servicios. Informan: Obrapía, número 7. Teléfono M-2504. 56353.—12 En.

ALQUILERES DE CASAS

En Infanta 22, entre Neptuno y S. Miguel, se alquilan 2 modernos y elegantes pisos, 1ro. y 2do. compuestos de terraza, sala, saleta, cuatro grandes y ventiladas habitaciones, baño intercalado, comedor al fondo, cuarto y servicio para criados. Agua abundante, fría y caliente. Informan en la Bodega de la esquina.

57451—25 Dic.

ACABADOS DE CONSTRUIR

Se alquilan en Ayesterán 12 entre Lugareño y Bruzón, espléndidos bajos con portal y altos con terraza y con todas las comodidades. Informan en la misma, altos. 57266—24 dic.

SE ALQUILA HERMOSA NAVE

San Martín, 5, a una cuadra de Infanta, con 700 metros superficiales. Informan en la misma. 54163.—14 En.

SE ALQUILA EL PISO ALTO DE HABANA 102

Tiene una habitación en la azotea. La entrada por Obrapía. Las llaves en la Sombrería de Habana y Obrapía. Informan Lealtad 153, bajos. Teléfono A-7897 y Lamparilla 52, almacén. 56501—24 dic.

SE ALQUILAN EN $55 MODERNOS bajos en Aguila 263, dos cuadras de Monte, sala, comedor, 3 cuartos, etc. Llaves bodega esquina Apodaca, dos meses en fondo. Dueño I-2450. 57353—27 dic.

VEDADO

CALLE 13, NUMERO 79, ESQUINA a 10, lujosos altos con todas comodidades, 6 habitaciones, baño, garage, alquiler 180 pesos. Llave en los bajos. Informan: Teléfono F-5167. 58076.—31 Dic.

SE ALQUILA LA CASA CALLE 17, número 480-C, entre 10 y 12, compuesta de terraza, sala, saleta, tres habitaciones, baño, comedor, cocina, cuarto y servicio de criados. La llave en el número 482-H de la misma calle. Informan en B, número 142, esquina a 15. Teléfono F-1387. 58050.—28 Dic.

VEDADO. SE ALQUILAN ALTOS muy ventilados por todo su alrededor con vestíbulo, sala, recibidor, hall, 3 cuartos, grandes, tres a un lado, tres a otro, baño intercalado cocina gas y carbón, terraza al fondo, cuartos y servicio criados F No. 177 entre 17 y 19. La llave en la bodega de esquina a 19. Precio $130. 58030—26 dic.

VEDADO

Se alquila en precio módico, altos modernos de cielo raso, columnas de escayola con garage, portal, sala, recibidor, 5 habitaciones, comedor, buen baño, otro para criados, lavabos en las habitaciones, calentador, cocina grande de gas, motor eléctrico, timbres, independientes del bajo Avenida Wilson 93 A entre Seis y Ocho. Más informes Tel. U-1409.

57982—27 dic.

SE ALQUILA LA CASA K 186 ENtre 19 y 21 con jardín, portal, sala, saleta, 7 habitaciones dos baños, comedor, cocina de gas, garage y demás comodidades. La llave e informes L 194 entre 17 y 19. 58041—26 dic.

CALLE 26 ENTRE 27 Y 29, VEDADO

A cuadra y media del tranvía de la calle 23. Se alquilan casitas independientes compuesta de portal, sala, cuarto, servicios sanitarios y patio. Precio $20.00. Fiador o dos meses en fondo. Informarán L. Kohly, Manzana de Gómez 206, de 4 a 6 p. m. Telf. A-0383.

57931 29 d

SE ALQUILA LA MODERNA Y VENtilada casa calle N No. 5, entre 17 y 19, con sala, saleta, 5 hermosas habitaciones, dos baños comedor, servicio de criados, garage, etc. La llave 17 y N. Informan en la misma. 57977—25 dic.

SE ALQUILAN LOS FRESCOS Y elegantes altos de H, esquina a Once, con sala, comedor, cuatro habitaciones, baño intercalado, cuarto de criados y garage con su cuarto para el chauffeur. Informan en la misma o su dueño: Calle 9a., número 45, entre Baños y F. 57789.—27 Dic.

SE ALQUILA CASA CALLE 2 NUMEro 225, entre 23 y 25, Vedado. Llave e informes 23 esquina a 2. Sra. Viuda de López. 57845.—26 dic.

SE ALQUILAN LOS BAJOS DE LA casa calle 6 entre 23 y 25, compuesta de sala, comedor, cuatro cuartos, baño intercalado, cocina y servicio para criados. Precio $90. La llave al lado. 57801.—28 dic.

EN $90 SE ALQUILAN LOS ALTOS del chalet calle 25 entre Paseo y 2, Vedado, con 6 habitaciones de familia, una de criados, baño intercalado de familia, baño de criados, sala, saleta, comedor. Las llaves en la misma. Dueño calle A y 27, Vedado. 57898.—27 dic.

VEDADO, CALLE 28, ENTRE 17 Y 19, bajos, se alquila casa moderna, 3 cuartos, sala, comedor al fondo, cuarto de baño intercalado 45 pesos, a dos cuadras 23. Teléfono F-1183. 57520.—30 Dic.

SE ALQUILAN LOS ALTOS Y BAjos de 23, entre 12 y 14, en 75 y 80 pesos respectivamente, sala, comedor, 3 cuartos, portal y terraza. Llave en la ferretería. Informes en la misma. 57513.—24 Dic.

SE ALQUILA LA CASA CALLE 11, entre E y F, Vedado, con sala, comedor, recibidor, cocina, repostería y 9 cuartos de dormir, departamento de criados con dos baños, garage para dos máquinas y un patio de 1,300 metros. La llave al lado. Informa su dueño: Doctor Domínguez. Prado, número 33, bajos. Teléfono A-5049. 57201.—28 Dic.

SE ALQUILA LA ESPACIOSA CASA Línea número 2, a la entrada del Vedado. Informa: Pablo Suárez. Teléfonos M-8270, F-2339. 57389.—25 Dic.

VEDADO

Se alquila la casa de dos plantas, calle B y 13, compuesta de jardín, portal, sala, saleta, g

ALQUILERES DE CASAS

Se alquila una moderna casa con 4 habitaciones, una para criado, garaje y doble servicio. A dos cuadras del tranvía, en Felipe Poey 3 entre Chaple y Luis Estevez. Informan en la bodega de enfrente y de 5 1-2 a 7 p. m. en el Teléfono A-7268. No llame a otra hora.
57502—24 dic.

SE ALQUILA EN SAN FRANCISCO 14, altos, Víbora, para un matrimonio o señora sola, una hermosa y ventilada habitación con cocina, baño compuesto y luz. 57214-15.—27 Dic.

SAN LEONARDO NUM. 19
Se alquila en $50.00 con portal, saleta, comedor, cuatro cuartos con servicios, cocina y patio. Informan Señora 6. Teléfono I-3121.
57492—24 dic.

VIBORA. SE VENDE EN $5.000 LA casa Juan B. Zayas 35 entre E. Palmer y Libertad, nueva, portal, sala, comedor, dos cuartos, cocina, baño y entrada independiente. Tengo otras casas traspatio por Libertad. Dueño Mariano 4.
57619—24 dic.

Víbora. Avenida de Acosta y Primera, bajos, se alquila espléndida y ventilada casa con tres cuartos, sala y saleta. La llave en Jesús del Monte 661, bodega. Informes Alonso y Ca. Inquisidor 10 Teléfono: 53111.
57418—27 dic

SE ALQUILA LA MODERNA
Casa de Remedios 75, en Luyanó, a media cuadra de la Calzada, frente a la nueva iglesia, compuesta de jardín, portal, sala, recibidor, cuatro habitaciones, comedor al fondo, baño completo intercalado, cocina de gas y servicio para criados. Informan en Universidad 15. Teléfono A-56873.—26 Dic.

AHORA, EN 45 PESOS, SE ALQUILA la casa de construcción moderna, calle de Acosta, esquina Tercera, agua en abundancia. La llave al lado. Informan: F-2490.
57428.—29 Dic.

SE ALQUILAN
Dos baratos, espléndidos altos, modernos y muy ventilados con sala, saleta, cuatro cuartos y todos sus servicios, una cuadra de la Calzada de Jesús del Monte, calle de Acosta y otra de Infanta, Calle de Santa Teresa del Padre y Velázquez. Informan en la esquina, Bodega.
57464—2 en.

SE ALQUILA LA CASA SITUADA en calle 14 entre Concepción y Dolores, Reparto Lawton. Informes Teléfono U-3737.
56820—30 dic.

SE ALQUILA LA CASA AVENIDA Primera, número 8, entre Santos Suárez y Enamorados, con portal, sala, saleta, tres cuartos, cocina, baño de familia y de criados, garage al frente, patio y traspatio. Informan en Acosta y Poey. Víbora. Teléfono I-2685.
57555.—27 Dic.

SE ALQUILAN CASITAS BARATAS, de dos departamentos, cocina, baño y piso de concreto armado en Rosa Enriqueta y Juan Abreu, Luyanó.
57518.—24 Dc.

SE ALQUILAN ACABADAS DE FABRICAR tres casas, bajos y altos independientes, a una cuadra de la Calzada y Paradero de la Víbora; con todas las comodidades modernas, en la calle Patrocinio y Párraga. Informan: Patrocinio número 6.
56367.—12 En.

SE ALQUILAN ACABADAS DE FABRICAR dos casas bajos y altos independientes a una cuadra de la calzada y Paradero, Víbora, con todas las comodidades modernas, Calle Párraga y Patrocinio, número 6.
56366.—12 Dic.

Se alquila la casa de Municipio número 10-C, a dos cuadras de la Calzada de Jesús del Monte, con portal, sala, comedor, tres cuartos y cocina. Informes: Infanta número 146. Tel. A-1564.
53197 15d-13

SE ALQUILA $45 MODERNA CASITA Calzada de Luyanó 71 B, sala, portal, 3 cuartos etc. Llaves No. 71, Luyanó. Dueño: I-2450.
56823—24 dic.

SE ALQUILA EN FLORES, NUMERO 4, altos, casa con sala, comedor y cuatro cuartos. Informan: Obrapía, número 7. Teléfono M-2504.
56355.—12 En.

SE ALQUILAN
Los magníficos altos de Correa, 29, esquina a Flores, compuestos de terraza escalera de mármol, recibidor, cuarto de escritorio, sala, cuatro habitaciones, dos a cada lado, con baño intercalado, hall, comedor, cocina de gas con calentador, cuarto para criados con sus servicios. Está lujosamente decorada. Tiene bomba Westco para uso exclusivo de la casa. Gana 110 pesos. La llave en los bajos. Para informes: Carrera y Medina. Aguila 64. Teléfono M-4546. Preguntar por Señor Martínez.
57019.—27 Dic.
56808 22 d

SE ALQUILA UNA CASA EN EL Reparto Batista, D y Octava, a una cuadra del tranvía, dos cuartos, baño intercalado, cocina y comedor y servicios, patio y traspatio, gana $30. La llave en la bodega de enfrente
57366 25 d

CERRO

SE ALQUILAN UNOS ALTOS SALA, comedor, tres cuartos grandes, Cerro Catedral, una cuadra del paradero del Cerro, al lado informan. Teléfono I-58065.—27 Dic.

ACABADAS DE FABRICAR
Se alquila la mejor esquina del Reparto Betancourt (Cerro) Florencia y Vista Alegre, es un gran salón propio para establecimiento. Además dos casas juntas o separadas. Informan: Teléfono 1 letra A, altos.
57915—1 en.

Local para establecimiento
Calzada del Cerro 472, precio ochenta pesos.
57928.—31 Dic.

CERRO
Se alquilan en Catorce pesos los altos de Infanta 26, Las Cañas. Las llaves en la bodega e informan.
57701—31 dic.

FRENTE AL PARQUE TULIPAN, Concepción 7, esquina a Vista Hermosa, se alquila el chalet de dos plantas con todas las comodidades y garage, a tres cuadras de la Legación Americana. La llave en el número 5, su precio e informes: Teléfono F-1481.
57557—30 Dic.

SE ALQUILAN
Altos y bajos de 2 casas con 3 cuartos, sala y comedor, baño intercalado, una esquina para establecimiento: Pedroso y Nueva, como a dos cuadras del tranvía. Informan: Pedroso y Cruz del Padre, bodega. Teléfono A-2954.
54602.—1 En.

CERRO. SE ALQUILA
Una casita, fabricación moderna, sala, dos cuartos y cocina, comedor $35 dos meses en fondo. Lombillo 24 C. Informan Lombillo 24 B.
56552—24 dic.

SE ALQUILA SANTO TOMAS Y ARBOLEDA, Cerro, magnífica esquina y bodega, propia para industria, con portales de granito, puertas metálicas y servicios modernos. La llave en la bodega. Informes: Virtudes, 7. Teléfono M-7104.
57209.—24 Dic.

ALQUILERES DE CASAS

CARBAJAL 10, ALQUILO A $30.00 casas nuevas con sala, saleta corrida, dos amplios cuartos, patio y servicio a dos cuadras tranvía y tres de esquina Tejas. Tel. M-6230.
57615—24 dic.

SE ALQUILAN LOS ALTOS MODERNOS con todo lo necesario para familias de gusto; en la Calzada de Ayestarán, esquina a Bruzón, a 2 cuadras de Carlos Tercero, verlos y gustarán; son muy grandes, precio por alquiler 80 y 70 pesos al mes. Avisen: Teléfono A-5274. José Fernández.
57008.—25 Dic.

GUANABACOA. SE ALQUILA EN $30 Martín Ugarte 18, moderna, sala, comedor, tres cuartos, servicio completo traspatio a la calle y por su especial distribución interior pueden vivir con independencia dos matrimonios. Informan en la misma.
57311—25 dic.

MARIANAO, CEIBA, COLUMBIA Y POGOLOTTI

REPARTO ALMENDARES
Se alquila la bonita y fresca casa Villa Pilar, calle 16 entre A y B, compuesta de sala, 4 cuartos, baño intercalado, hall, fresco comedor, pantry, cocina, cuarto alto para criado, tiene 1.000 metros de terreno y una gran terraza cubierta por todo el costado de la brisa. Tiene garage y cuarto y baño para el chouffeur. La llave al lado. Informa: Germán Rodríguez. Calle 17 No. 148 entre J y K., Vedado.
57719—24 dic.

HABITACIONES

HABANA

SE ALQUILAN HERMOSOS Y COMODOS cuartos en Omoa 14 en $12. En J, del Monte 156 a $14. Estos con luz y de dos locales. Allí informan.
57984—27 dic.

CASA DE HUESPEDES Y HOTEL, con amplias y ventiladas habitaciones con vista al Prado (Paseo de Martí) punto céntrico, próximo a teatros paseos y oficinas públicas, el servicio de mesa abundante y variadísimo Todos los servicios habitación, desayuno, almuerzo y comida con 5 platos, postre y café por $2.00 y $2.50. A familias estables se hace considerable rebaja, casa antigua, conocida y acreditada por su seriedad, afable trato y buen servicio. Prado 101, Habana. Suárez y Solés propietarios.
58025—26 dic.

SE ALQUILA UNA SALA GRANDE, propia para oficina o particular en San Miguel 75, entre Campanario y Manrique.
57890.—25 dic.

SE ALQUILA UNA ESPACIOSA Y hermosa sala, propia para consulta de profesional. Informes en Campanario número 9, altos.
57894.—26 dic.

SE ALQUILA UNA HABITACION propia para matrimonio con balcón a la calle. Informan: Amistad y Concordia, bodega. G. P.—24 Dic.

SE ALQUILA UNA HABITACION alta Obispo 107, derecha, por quince días.
57753.—6 En.

FRENTE A CARLOS III, EN POCITO 42, cerca del Colegio La Salle, se alquilan dos cuartos altos a personas de moralidad, frescos y cómodos de lo mejor que se pueda desear. Precio $13. Dueño de 9 a 11 ,igual condiciones se alquilan dos hermosos cuartos, muy amplios, alto y bajo. Carmen 62, cerca de Vives, independientes todos ellos.
57660—27 dic.

SE ALQUILAN HABITACIONES con lavabo de agua corriente, luz y llavín. Informa el dueño: Salud, 50.
57519.—28 Dic.

RESTAURANT HOTEL TORREGROSA
Obrapía y Compostela. Habitaciones con baño privado, agua caliente, elevador día y noche.
58225—27 dic.

HOTEL "ESPAÑA"
Espléndidas habitaciones muy frescas y con todo confort para familias de gusto en Villegas, 58, esquina de Obrapía; precios moderados y excelente cocina, criolla y española. English Spoken. Teléfono A-1832.
56363.—28 Dic.

HOTEL VANDERBILT
Zenea y Mazón., Loma de la Universidad Nacional. Se alquilan habitaciones, propias para personas estables. Precios sumamente bajos. Casa de orden y moralidad. Baño y agua caliente. Teléfonos U-3204. U-4222.
57641—27 dic.

SE ALQUILA UNA HERMOSA Habitación a hombres solos o matrimonio sin niños de toda moralidad. Villegas 77, segundo piso.
56365—26 dic.

SE ALQUILA UNA HABITACION Y un apartamento vista a la calle con lavabo de agua corriente y otra interior en Amargura 69, altos.
57126—27 dic.

OBRAPIA 96 Y 98 SE ALQUILAN habitaciones a la calle e interiores, grandes y frescas, a dos cuadras del Parque Central, lavabo de agua corriente, luz toda la noche, especiales para oficinas u hombres solos de moralidad. Informes el portero.
57614—27 dic.

HOTEL "VENECIA"
Casa para familias Situado en Campanario 66 esquina a Concordia. La casa más ventilada de la Habana, construída con todos los adelantos modernos para personas de moralidad reconocida. Habitaciones con servicios privados. Agua caliente a todas horas. Espléndida comida. Precios reducidísimos. Tel. M-3705.
57612—28 dic.

Habitaciones altas, amplias con muebles nuevos y servicio esmerado, se alquilan en la hermosa casa calle Tejadillo No. 12 a una cuadra del parque San Juan de Dios. Solo a personas de moralidad.
56525—29 dic.

SE ALQUILA UNA HABITACION EN Gervasio 110, bajos entre San Miguel y San Rafael.
57495—24 dic.

HABITACIONES ESPLENDIDAS
Todas con agua corriente, muy frescas y cómodas, espléndidos servicios, y baños; hay departamentos con baño intercalado a precios módicos. Se alquila gran local para oficina en $29 Se da comida al que quiera. Marqués González 84. Tel. U-3914. Frente al Nuevo Frontón.
56662—3 en.

HOTEL "MAJESTIC"
Siete pisos. Dos elevadores.
Doscientas cincuenta habitaciones. Gran sorpresa en la Habana al alcance de todo el que quiera vivir con las comodidades deseadas. El suntuoso hotel "Majestic", montado a la moderna con todo el confort ofrece al público magníficos apartamentos de dos y tres habitaciones con excelente baño privado de agua fría y caliente, servicio de teléfono en todas las habitaciones, salas para gabinete u oficina. Gran restaurant en su amplia terraza, vista al mar, dominando toda la ciudad, la única en la Habana que tiene artística glorieta para música. Belascoain No. 5 Teléfono A-9343 y A-8237.

HABITACIONES

MONSERRATE 107
Frente al Hotel Roma, se alquila una habitación en la azotea a hombres solos, independiente, único inquilino, es casa de familia. Informan segundo piso.
57668—25 dic.

SE ALQUILAN 2 HABITACIONES o una sola a personas morales y una sala para consultas. Industria 13, altos. A-2481.
57710—24 dic.

CALLE ZULUETA 32, PEGADO AL Teatro Fayret, se alquilan magníficas habitaciones a personas de moralidad y Aguiar 57; Cuarteles 1; Cuba 120; Compostela 110; Aguacate 122; Esperanza 117; Manrique 163; Lagunas 85 y Gervasio 27.
57583—27 dic.

PRADO 31, ALTOS. SE ALQUILAN a personas de moralidad, dos amplias habitaciones, vista a la calle, propias para matrimonio. Precios económicos Toda asistencia.
57980—27 dic.

ROMAY NUMERO 25
a media cuadra de Monte, se alquila espléndido departamento en la azotea entrada independiente, agua abundante y luz $25. La llave en Infanta 30, Barbería. Para informes Librería Albela. Belascoain 32 B. Tel. A-5893.
57239—26 dic.

HOTEL LOUVRE
Consulado 145, esquina a San Rafael se ofrecen espléndidos apartamentos y habitaciones con baños, timbre y teléfono y una excelente comida. Precios convencionales. Tel. A-4556.

APARTAMENTOS DE UNA, DOS Y tres habitaciones con su baño, bien para hombres solos y familia a 30, 45 y 50 pesos al mes en 23 y 12. Edificio Fonollar. Informes en el mismo.
57512.—28 Dic.

Edificio Abadín. Cuba 86, casi esquina a Teniente Rey, casa moderna, habitaciones grandes con agua corriente con muebles o sin ellos. Tranquilidad, servicio de hotel, economía. M-9726.
57321—26 dic.

GRAN CASA DE HUESPEDES. Galiano 117 altos esquina a Barcelona se alquila una habitación amueblada y con vista a la calle, propia para dos personas solas o matrimonio sin niños. También tengo otra que admiten un compañero. También se da comida a precios económicos. Teléfono A-9069.
56241—31 dic.

Compostela 106, "El 1o. de Mayo", la mejor, más lujosa y mejor amueblada de la Habana, casa de huéspedes; hay dos cuartos disponibles, bien amueblados. Informan en la misma; todos los cuartos con baño privado. Ind 17 jl.

AVISO
El Hotel Roma, de J. Socarrás, se trasladó a Amargura y Compostela, casa de seis pisos, con todo confort, habitaciones y departamentos con baño, agua caliente a todas horas, precios moderados. Teléfonos M-6944 y M-6945. Cable y telégrafo Romotel. Se admiten abonados al comedor. Último piso. Hay ascensor.

HOTEL LUZ
Se alquilan departamentos, con baño y sin baño, con comida y sin ella, con muebles y sin ellos; habitaciones con lavabos de agua corriente; precios por meses desde 25 a 150 pesos, por día, desde un peso en adelante. Ocupa una manzana entera y tiene 125 habitaciones; la casa más barata de la Habana y la más fresca por sus amplios salones, recibiendo la brisa de la bahía. Hermoso panorama, para vivir fresco y amplio; no hay como el Hotel Luz. Visítelo y se convencerá. Se han hecho grandes reformas estilo moderno. Los carritos pasan en la esquina para todos los lados de la ciudad. Oficios 35, entre Luz y Acosta. Teléfono A-3994.
53489 27 d

SOL 79 CASI ESQUINA A AGUACATE, habitaciones a 9, 10, 15 y 20 pesos Hay una accesoria, propia para comercio. Informan en la misma y en el Teléfono A-3387.
56473—28 dic.

HOTEL LA PURISIMA
Se alquilan departamentos y habitaciones, con baño y sin baño, desde 45, 80, 120 y 150 pesos mensuales; por días, habitación y comida para una persona, dos pesos en adelante. Hay capilla en la casa, misa los domingos a las ocho. Se hospedan varios sacerdotes. Exclusivamente a personas de estricta moralidad. Los tranvías por la puerta para todos lados de la ciudad. Máximo Gómez, 5 (antes Monte) esquina a Zulueta. Telf. A-1000.
53490 27 d

AGUIAR 92, ENTRE OBISPO Y Obrapía, habitaciones a 15, 18, 20 y 25 pesos con muebles o sin, luz toda la noche, agua abundante, hay teléfono y criado, la casa más tranquila y de orden. Informan Tel. A-3387 y en la misma.
56472—28 dic.

¡ESTUDIANTES, ATENCION!
En casa privada, muy tranquila y seria
alquilo dos cuartos con comida $35.00 cada una, cada cuarto son para dos. Tiene aire y son claras con ventanas y puertas, tres cuadras de la Escuela de Medicina y cerca de la Universidad. Tienen que ser formales. Para estudiar son admirables. San Miguel 173 B, segundo piso, izquierda. Una cuadra de Belascoain. Hay elevador.
46607—28 oct.

Habana: Se alquilan habitaciones o departamentos para oficina en los altos de la casa Empedrado 16. Informan Arellano y Hnos. Cuba 50. Teléfono A-8297.
C 9806 Ind 30 oc

ALQUILO GRANDES Y HERMOSAS habitaciones altas y bajas, entrada a todas horas, local para carros de mano, precio económico, Antiguo Telégrafo. Amistad, 136.
57045.—25 Dic.

SE ALQUILAN HABITACIONES NUEVAS en Galiano 132 altos de El Brazo Fuerte con frente a la calle, balcón, luz, lavabos de agua corriente y un cuarto de baño moderno, casa de moralidad. Informan en la misma.
57132—26 dic.

ELEGANTE Y CON TODO EL CONFORT moderno, se alquila un hermoso departamento con vista a la calle y también otro con baño privado, servicio especial y propio para matrimonios y familias. Aguila 90. Teléfono M-2953.
56361—24 dc.

HABITACIONES

HOTEL "FLOR DE CUBA"
de Felipe Pérez
En este antiguo y acreditado hotel se alquilan habitaciones desde $25 mensuales en adelante; para pasajeros hay habitaciones de 1, 2 y 3 pesos matrimonios, $2.00 y $2.50; agua corriente en todas las habitaciones; baños fríos y calientes; cocina superior y económica, servicio esmerado. Se admiten abonados desde 25 pesos en adelante, cocina española, criolla, francesa y americana. Ind.

EN BARATILLO 3 ESQUINA A OBISPO, se alquilan hermosas habitaciones y departamentos a precios de situación, con abundante luz y agua, todos con frente al mar.
57448—27 dic.

SE ALQUILAN ESPLENDIDAS HABITACIONES con o sin muebles, en el punto más céntrico de la Habana. O'Reilly número 84, altos del café El Paraíso, la entrada es por Villegas. Teléfono M-3013. 57024.—1 En.

"BRAÑA" Y "EL CRISOL" HOTELES
Las mejores casas para familias, todas las habitaciones y departamentos con servicio sanitario, las más baratas, frescas y cómodas y las en que mejor se come Telf. A-9158 Lealtad 102, A-6787. Animas 58.

HOTEL "MASCOTTA", SE ALQUILAN
para el que quiera vivir fresco y cómodo, espléndidos departamentos y habitaciones con todo el confort moderno Cinco pisos, gran elevador. Precios razonables. Industria 118. Teléfono A-9343.

VEDADO

DEPARTAMENTO INTERIOR, Entrada independiente, sala y cuarto con luz y servicios, se alquila a corta familia, F, 215, casi esquina 23, línea de tranvías y guaguas, Vedado.
58058.—1 En.

SE ALQUILA UN DEPARTAMENTO en casa de moralidad, compuesto de 2 habitaciones y cocina a personas tranquilas. Poco alquiler. Calle Paseo número 23, entre 13 y 15, Vedado.
57892.—25 dic.

THE SAVOY
VEDADO
F, esquina 15. Tel. F-5270

LA CASA DE LAS ESTATUAS
Hermosa residencia para familias en la parte más fresca del Vedado. Excelente cocina, table d'hote, mesas separadas. Todas las habitaciones con ventilación recta. Abundante agua fría y caliente. Sesenta metros de hermoso portal, siempre fresco y con sombra. A media cuadra del tranvía de la calle 17, y a dos cuadras y media del tranvía de la calle 9, (Avenida Wilson). A diez minutos del Parque Central.

LA CASA DE LAS ESTATUAS
56824 30 Dic.

SE NECESITAN

CRIADAS DE MANO Y MANEJADORAS

SE SOLICITA UNA SEÑORA ESPAÑOLA que no sea joven para atender tres niños y los quehaceres de una casa muy chica. Dolores, esquina a 19, a una cuadra del paradero Lawton, pregunte en la bodega por Rafael.
57939.—28 Dic.

SE SOLICITA UNA MUCHACHA peninsular recién llegada para una casa de poca familia, sueldo convencional. Jesús del Monte, 217.
57800.—25 Dic.

SOLICITO CRIADA DE MANO PARA matrimonio, no muy joven y con recomendación. Si no tiene que no se presente, buen sueldo en Montero 3 entre Carlos III y Lugareño.
57714—24 dic.

SE SOLICITA UNA CRIADA DE mano para casa particular. Informan: San Pablo, número 14, esquina a Santa Catalina, Cerro.
57510.—26 Dic.

CRIADAS PARA LIMPIAR HABITACIONES Y COSER

SE SOLICITA UNA MUCHACHA DE mediana edad para limpiar y cocinar; que sepa hacerlo, para dos de familia, que traiga referencias. $25, ropa limpia y que duerma en la colocación. Quinta entre 8 y 10, Reparto La Sierra.
57721 25 d

SE SOLICITA UNA MUCHACHITA para la limpieza de habitaciones y ayudar a manejar un niño, es imprescindible traiga recomendaciones de casas en donde haya trabajado. Línea esquina M, altos o Avenida Wilson, número 10. 57933.—26 Dic.

CRIADOS DE MANO

NECESITO CRIADO DE MANO CON recomendación de casa particular, sueldo $40, y una criada para cuartos, $30. Informan en Habana 126, bajos.
57534.—24 dic.

COCINERAS

COCINERA ESPAÑOLA SE SOLICITA en Matías Infanzón, 69, entre Manuel Pruna y Rosa Enríquez, Luyanó.
58080.—29 Dic.

SE SOLICITA UNA COCINERA QUE sepa cocinar a la española. Santos Suárez, número 141. Jesús del Monte.
57969.—26 Dic.

SE SOLICITA UNA BUENA COCINera, se le da buen sueldo para pocos de familia. San Lázaro, número 64, entre San Mariano y Vista Alegre, Víbora. Teléfono I-3533.
57952.—25 Dic.

SE SOLICITA UNA COCINERA PARA mayordoma de una casa de huéspedes de 40 a 45 años, soltera. Para más informes, ocurra al señor José Alvarez. San Lázaro 321, de 2 a 5 de la tarde. 57949.—2 En.

SE SOLICITA CRIADA PENINSULAR que entienda de cocina en Centurión, 4, Loma de Chaple, Víbora. Teléfono I-5427. 57819.—25 Dic.

SE SOLICITA UNA BUENA COCINERA en Acosta 19.
57886.—25 dic.

SE SOLICITA UNA COCINERA PARA cocinar para 2 personas, sueldo 15 pesos. San Miguel 18 y medio, bajos, Habana. 57743.—25 Dic.

SE SOLICITA UNA COCINERA española que haga la limpieza y duerma en la casa. Ha de tener recomendaciones de su conducta. Sueldo 20 pesos. Juan Delgado número 2. Santos Suárez. 57761.—30 Dic.

SE NECESITA UNA BUENA COCINera que sea formal y cumplidora, es para corta familia. Jesús María 60, altos.
57672—24 dic.

SE SOLICITA UNA BUENA COCINera para tres de familia, ayude un poco a la limpieza. Sueldo $30. Subirana 14 altos entre Estrella y Maloja.
57674—24 dic.

COCINEROS

SE NECESITA UN COCINERO PENinsular para casa de comercio. Sueldo 35 pesos. Cerro 751, panadería La Central.
57725.—25 dic.

SE NECESITAN

Se solicita un muy buen cocinero repostero, del país y de color, indispensable tener referencias de la Habana. Buen sueldo. Presentarse enseguida en la Quinta Palatino, Cerro.
C11512 3d-22

EN L, ESQUINA A 21, SE SOLICITA un buen cocinero, que sea aseado y tenga referencias. Que no se presente antes de las diez de la mañana.
57755.—25 Dic.

PERSONAS DE IGNORADO PARADERO

URGE LA PRESENCIA DE JOSE Baltar Pizarro, natural de Bóveda de Limis, Provincia de Orense, España, para disfrutar del capital que le dejó su difunta madre Teresa Pizarro Sequin, fallecida el 2 de Octubre de 1925. Informa Antonio Novoa Balter. Cuba 60, altos.
55936—25 dic.

VARIOS

Se necesitan obreros para trabajar en la mina Victoria, pueblo de Altagracia, provincia de Camagüey.
57971 26 d

NECESITO UNA CRIADA PARA COmedor y otra para cuartos $30 cada una. También necesito una mujer sola con $400 para socia en casa de huéspedes. También una camarera y un camarero. Habana 126.
57994—26 dic.

LAVANDERA O LAVANDERO QUE entienda la máquina de lavar de Arellano y Mendoza sepa planchar bien y traiga buenas referencias. Paseo 261 entre 25 y 27. Vedado.
57940—27 dic.

SE DESEA SEÑORA DE MEDIANA edad para los quehaceres de una casa poco trabajo, matrimonio solo. Monserrate 131, piso segundo Sr. Lozano
58026—26 dic.

MONTERO 38, ALTOS, SE SOLICITA una muchacha para atender a los quehaceres de una casa de familia, de tres personas, que sepa algo de cocina, buen sueldo y buen trato, tiene que dormir en la casa.
57849.—27 dic.

SE SOLICITA CORTADOR SASTRE para trabajar por su cuenta casa muy acreditada, hay sombrerería y camisería. Consulado entre Neptuno y Virtudes.
57852.—25 dic.

SE SOLICITA UN APRENDIZ PARA una vidriera de tabacos y cigarros, quincalla, sueldo 12 pesos al mes sin comida y sin casa y que traiga referencias. Belascoain, 42, esquina a San José. Antonio Lamas.
57798.—30 Dic.

SOLICITAMOS DIRECCION COMERciantes interior para remitirles gratis catálogos, juguetes, quincalla, joyería, novedades. La Competidora. Apartado 2344. San Miguel 171-A. Habana, B. Freire, Propietario.
57809.—30 Dic.

SE SOLICITAN PERSONAS DE AMbos sexos para un trabajo decente, pueden ganar 3 o 4 pesos diarios. M número 6 altos, entre 11 y 13, Vedado
57859.—25 dic.

SASTRE. SE SOLICITA UNO PARA sastrería como socio o cederle la casa; es buena esquina, poco alquiler. Industria 72-A. Rafael Fernández.
57908.—25 dic.

CIUDADANIAS,
MATRIMONIOS
NACIMIENTOS,
Se tramitan prontamente.
BUFETE DORESTE
Banco Nueva Escocia
O'Reilly y Cuba
57836—24 Dic.

NECESITO SOCIO CON $1.000 QUE sepa guiar Ford para importante tren de lavado. Sr. Valls. Muralla 56, altos.
57676—24 dic.

NECESITO UN CARRERO PARA una mueblería que sea formal y que traiga recomendaciones de una casa de comercio si no es así que no se presente. Luz 28.
57706—24 dic.

COMISIONISTAS, HOY, NO ESPERE mañana que otro le pasará delante. Añádame 10 sellos rojos y remitiré muestra producto alemán con condiciones para ser mi representante en su población. Ganará 8 pesos diarios. Aguila 104, Roca. 57537.—28 Dic.

Socio con $5.000 práctico giro de imprenta o papelería, librería, se necesita para retirar socio acreditándole doble capital. Empedrado 16. Dr. Goya. Departamento de Bienes
57363—3 en.

OFREZCO BRILLANTE OPORTUNIdad a una persona de extensas relaciones sociales y comerciales, que sea ambiciosa y quiera aumentar sus entradas dedicándose a trabajar parcialmente el seguro de vida entre sus amistades. Cambie impresiones con F. Victorero. Campanario 66, altos de 6 a 7.30 p. m. solamente.
57009.—26 Dic.

Vendedores. Se solicitan de ambos sexos para la venta de un artículo de gran consumo garantizo de 5 a 10 pesos diarios a las personas activas para informes G. Veranes. Consulado 41, de 10 a 12 de la mañana.
57391 25 d

SE DESEAN MACHETEROS

para caña en las Colonias "Paso Real de San Diego", en el pueblo del mismo nombre, Colonias que cortarán más de tres millones de arrobas, las cañas mejor asistidas de la Provincia de Pinar del Río; pago al día, buenas viviendas, buen agua, con fácil comunicación, a tres horas de la Habana, con tres trenes diarios. Informan en la Habana. Almacén Hércules, Muralla 58-60-62 y en Paso Real de San Diego. Vicente Suárez.
56887.—31 dic.

SOLICITO SOCIO QUE CONOZCA EL giro de café cantina y refrescos, ya está en marcha, cuenta con clientela seria y solo no puedo atenderlo por otro negocio que explicaré al que se presente con este fin. En O'Reilly, 76, salón Orquídea.
57397.—27 Dic.

AGENCIAS DE COLOCACIONES

OFICINA CENTRAL. AGENCIA DE colocaciones. Luz, casi a Inquisidor. Teléfono A-7820. Sirvientes para todo lo que se necesite pronto.
57955.—26 Dic.

LA AGENCIA LA UNION
De Marcelino Menéndez, 28 años de establecida. Es la única que en cinco minutos facilita todo el personal con buenas referencias Llamen al Teléfono A-3318. Habana 114.
57282—25 dic.

VILLAVERDE Y COMPAÑIA
O'REILLY 13
Teléfono A-2348. Unica Agencia que dispone de personal competente y recomendado por sus aptitudes, moralidad y referencias. Facilita cocineros, criados, jardineros, dependientes en todos giros, chauffeurs, fregadores, ayudantes camareros y cuantos empleados necesiten, se mandan a cualquier punto de la Isla. Villaverde y Ca. O'Reilly 13. Tel. A-2348.
57972.—25 Dic.

SI NECESITA TENER BUEN CRIAdo, criada, cocinero, cocinera, llame a La Complaciente Moderna. López y Arnal. Teléfono A-8769.
57174—30 dic.

SE NECESITAN

LA COMPLACIENTE. SI USTEDES necesitan cocineras, criadas, manejadoras, cocineros, dependientes, camareros, fregadores, toda servidumbre con referencias. Facilitamos trabajadores para el campo. Sol 104. Teléfono A-9682. Sr. Fuente.
57593—19 en.

SE OFRECEN

CRIADAS DE MANO Y MANEJADORAS

SE DESEA COLOCAR UNA MUCHAcha brasileña de criada de mano o manejadora en casa particular, tiene buenas referencias. Informan: Calle F, número 5, Vedado.
58049.—27 Dic.

SE DESEA COLOCAR UNA ESPAÑOla para el campo de criada de mano o para un matrimonio. Informan: Inquisidor, número 17. Teléfono M-2449.
57966.—26 Dic.

DESEA COLOCARSE UNA CRIADA de mediana edad siendo un matrimonio solo para todo, entiende algo de cocina, tampoco le importa cuidar algún niño, es trabajadora y de toda confianza, tiene quien garantice su buen comportamiento. Informan: Teniente Rey, 59, altos.
57927.—26 Dic.

DESEA COLOCARSE UNA BUENA criada de mano o para manejadora lleva tiempo en el país; tiene recomendación de las casas que trabajó. Teléfono A-4792.
57995—26 dic.

DESEA COLOCARSE UNA JOVEN peninsular de criada de mano o manejadora, es fina y tiene referencias. Informan Oficios 33. Tel. M-4411. Hotel Victoria.
57988—26 dic.

UNA SEÑORA DE MEDIANA EDAD desea colocarse de manejadora o para cuartos. Tiene referencias desea casa de moralidad. Informan Teléfono U-4669.
58017—26 dic.

JOVEN PENINSULAR DESEA COLOcarse de criado de mano de casa particular o dependiente de hotel. Sabe servir a la rusa, planchar y coser en ropa de caballero. Tiene buenas referencias. Informan Tel. M-4513.
58009—26 dic.

DESEA COLOCARSE UNA MUCHAcha de criada de mano, lleva tiempo en el país, sabe cumplir con su obligación, tiene buenas referencias de las casas en que ha trabajado. Informes Animas 194. Teléfono U-3052.
58031—26 dic.

SE DESEA COLOCAR UNA JOVEN española de criada de mano o manejadora y entiende de cocina, tiene buenas referencias. Informan: Luz, esquina a San Ignacio. Teléfono A-7574.
57958.—25 Dic.

SE DESEA COLOCAR UNA JOVEN española para criada o manejadora. Informan: F-O-1086.
57944.—31 Dic.

SE DESEA COLOCAR UNA MUCHAcha peninsular de criada de mano o manejadora, tiene quien la recomiende. Informan en Almendares. Calle 7 y 16. F-O-1667. 57772.—25 Dic.

SE DESEA COLOCAR UNA SEÑORA de mediana edad de criada de mano o manejadora española. Informan: Esperanza 59, altos.
57808.—25 Dic.

UNA JOVEN ESPAÑOLA DESEA colocarse de criada de mano o de cuartos, tiene buenas referencias de las casas en que ha trabajado y es formal. Informan: Teléfono U-4445.
57812.—26 Dic.

UNA JOVEN ESPAÑOLA DESEA colocarse de criada de mano o de cuartos, tiene buenas referencias, es trabajadora y formal. Informan: Calle Neptuno número 218 y medio, entre Soledad y Aramburo.
57813.—25 Dic.

SE DESEA COLOCAR UNA MUCHAcha peninsular de crinda de mano o manejadora, lleva tiempo en el País y un muchacho de 15 años recién llegado de España, es humilde y trabajador. Calle 12 entre tercera y quinta, Reparto Almendares.
57835.—25 dic.

UNA PERSONA PENINSULAR SE coloca para criada de mano o cuartos, sabe su obligación. Informes: Luz casi esquina a Inquisidor. A-7820.
57837.—25 dic.

SE DESEA COLOCAR UNA JOVEN española para criada de mano o coser y limpiar, tiene buenas referencias, lleva tiempo en el País. Informan calle 35, entre 6 y 8. Teléfono F-4732.
57857.—25 dic.

UNA SEÑORA DE MEDIANA EDAD desea colocarse para manejar un niño o niña o para acompañar señora o señorita. Informan al tel. U-4669.
57884.—25 dic.

DESEAN COLOCARSE UNA SEÑORA de mediana edad para criada de mano y también entiende algo de cocina y un muchacho que ha trabajado de dependiente de restaurant y de camarero de hotel, también fué segundo cantinero, ambos son formales y tienen quien garantice su honradez. Informan en Economía 2.
57871.—25 dic.

SE DESEA COLOCAR UNA JOVEN española para criada de mano, entiende un poco de cocina, es libre de pretensiones. Informan en Villegas 105, teléfono A-1553.
57899.—25 dic.

PARA CRIADA DE MANO O MANEjadora se ofrece una joven española, sabe cumplir con su obligación, y tiene recomendaciones. Teléfono A-5394.
57896.—25 dic.

JOVEN ESPAÑOLA DESEA COLOcarse como criada de mano o para cuartos, sabe coser. Informes calle 20 entre 11 y 13, Vedado. Teléfono F-1435.
57906.—25 dic.

DESEA COLOCARSE UNA JOVEN asturiana para criada de mano o manejadora; da referencias Informan teléfono U-2265, Carlos III número 239.
57727 26 dc.

UNA JOVEN ESPAÑOLA DESEA colocarse de criada o para todo trabajo en casa chica Omoa 98, entre Monte y Alejandro Ramírez.
57728 26 d

DESEA COLOCARSE UNA JOVEN peninsular, bien para manejadora o criada de mano; está acostumbrada a esos servicios, teniendo las mejores referencias de las casas en que ha servido. Informan en Milagros y Luz Caballero, Víbora, bodega.
57729 25 d.

DESEAN COLOCARSE DOS JOVEnes españolas, una de manejadora y otra de crada de mano, somos prácticas en el trabajo y tenemos buenas referencias. Para informes: Teléfono M-1221. Estévez, número 132.
57818.—27 Dic.

SE DESEA COLOCAR UNA SEÑORA de mediana edad para criada de mano o para todo siendo poca familia, sabe bien su obligación. Informan: Corrales, 11, bajos. Teléfono A-7416.
57823.—25 Dic.

SE DESEA COLOCAR UNA JOVEN española para criada de mano o manejadora. Cuba, número 19. Llame al teléfono M-1873. 57825.—25 Dic.

SEÑORA DE BUENAS COSTUMBRES amante y cariñosa con los niños se ofrece a los padres que tengan niños y necesiten quien los atienda y los cuide. Informan Campanario 2, altos.
57829.—26 dic.

SE DESEA COLOCAR UNA SEÑORA española de criada de mano o para cuartos, no le importa ayudar a la cocina ni que haya niños, tiene referencias de las casas de donde ha trabajado. Su domicilio: Revillagigedo, 20, segunda habitación. Teléfono M-6498. 57752.—25 Dic.

UNA JOVEN ESPAÑOLA DESEA COlocarse

SE OFRECEN

DESEA COLOCARSE BUENA COCINera, sabe toda clase repostería y de platos finos, asturiana, tiene buenos informes y duerme en la colocación Cristina 40, Departamento 22. Teléfono I-5843. 57673—24 dic.

DESEA COLOCARSE UNA JOVEN española para cocinar y limpiar en casa de corta familia. Lleva tiempo en el país y tiene referencias. Informan en Monte y Amistad, azotea del Café Marte y Belona. 57696—24 dic.

DESEA COLOCARSE UNA PENINSULAR para la cocina o cuartos o para un matrimonio, sabe cumplir con su obligación, tiene quien la recomiende. Informan en la calle G esquina a Once. Tel. F-5585. 57685—24 dic.

DESEA COLOCARSE UNA JOVEN para cocinera y repostera y quiere hacer plaza para variar platos, cocina a la española y a la criolla, tiene referencias. Línea 150 entre 16 y 18 Teléfono F-5141. 57626—24 dic.

DESEA COLOCARSE UNA BUENA cocinera o para cocinar y limpiar si es matrimonio solo, casa pequeña y pagan buen sueldo. Informan Habana 126. Tel. A-4792. 57681—24 dic.

DESEA COLOCARSE UNA JOVEN española para todos los quehaceres de un matrimonio solo o cocinar solo Informan M-9247. 57631—24 dic.

DESEA COLOCARSE UNA MUCHACHA española, formal. Tiene referencias, entiende de cocina un poco y sabe limpiar. Las señas: calle Quinta No. 48 entre D y Baños. 57638—24 dic.

SE OFRECE UNA BUENA COCINERa, es muy formal y trabajadora, buenas referencias. Luz 40 1-2. M-1860 57645—24 dic.

DESEA COLOCARSE COCINERA REpostera, española, joven, lleva tiempo en el país, cocina bien a la criolla y española, sabe hacer plaza y duerme en la colocación si se desea, le es igual casa de comercio que particular. Reina 64. 57647—24 dic.

DESEA COLOCARSE UNA COCINERa española, lleva tres meses en el país. Para informes Luz 8 entre Cuba y San Ignacio. 57666—24 dic.

UNA COCINERA, MEDIANA EDAD, desea colocarse para la cocina solo, no se coloca menos de $30. Informan Teléfono U-4669. 57699—24 dic.

COCINEROS

COCINERO EN GENERAL BLANCO se ofrece colocado o interino con muchos años del ramo, no tema de avisar si le falta cocinero. Avise: Virtudes 21, frente a Crespo. El sastre informa. 58069.—27 Dic.

Se desea colocar un cocinero de mediana edad brasileño; conoce toda clase de cocina y repostería; se coloca en casa particular o comercio. Tiene buenas referencias. No tiene pretensiones de ninguna clase. Informan Vedado, calle F núm. 5. 58047 27 d

UN BUEN COCINERO, DESEA COlocarse en casa de huéspedes o comercio. Informan: Teléfono 4143. 57953.—26 Dic.

Se coloca cocinero en general, repostero moderno; muchos años de práctica en el país, propio para verdaderos gastrónomos, experto en lunch y banquetes; va al campo, buena recomendación. M-7148. Egido 25, café. 57976 26 d

UN BUEN COCINERO Y REPOSTERO con muy buenas referencias de las casas que trabajó, desea colocarse en casa particular o de comercio. Teléfono F-3535. 57657—24 dic.

COCINERO DE MADRID ACREDITado en las grandes comidas de las familias particulares, desea trabajar casa particular, hotel, huéspedes. Salgo fuera de la Habana. Teléfono A-4786. 57810.—25 Dic.

COCINERO Y REPOSTERO BLANCO, muy limpio, hombre solo, solicito casa particular, hotel o comercio, tengo buenas referencias, conoce el arte perfectamente. A-3090, Mercado de Colón, 7 y 8 por Animas. 57826.—25 Dic.

SE OFRECE UN COCINERO DEL país para casa particular o del comercio, de mediana edad, si se ofrece voy al campo, se cumplir. Informan en el Teléfono M-2897. 57640—24 dic.

SE OFRECE UN EXCELENTE COCInero repostero, buenas referencias, es sumamente formal. Luz 40 1-2. Teléfono M-1860. 57645—24 dic.

DESEA COLOCARSE UN COCINERO y repostero en casa particular o comercio. Tiene referencias, sin pretensiones. Tel. A-2787. 57669—24 dic.

MAESTRO COCINERO, ESPAÑOL que ha trabajado con las principales familias de la República desea casa particular o comercio, práctico en francesa, criolla y española, sabe de repostería y va al campo. Informan Teléfono M-8370. 57679—24 dic.

SE OFRECE UN BUEN COCINERO español, cocina a la española y criolla sabe de repostería, muy limpio y buenas referencias de casa particular No le importa ir al campo. José Arias. Teléfono M-8792. 57677—24 dic.

SE OFRECE UN CHINITO JOVEN, excelente cocinero, cocina a la española y criolla, sabe de repostería, muy limpio y buenas referencias de casa particular. Tel. M-8792. 57671—24 dic.

CRIANDERAS

SE DESEA COLOCAR UNA SEÑORA española de criandera, tiene abundante leche y buena. Informan: Vives 73 y 75, altos. 55987.—26 Dic.

SE OFRECEN

SE DESEA COLOCAR UNA SEÑORA joven de criandera con buena y abundante leche y tiene certificado de sanidad. Señas: Vedado. Calle 39, entre 2 y 4, número 142. 57947.—26 Dic.

SE OFRECE UNA CRIANDERA A toda leche, tiene quien la garantice y tiene certificado de médico, es española. Teléfono A-8769. 57888.—25 dic.

DESEA COLOCARSE UNA CRIANdera. Tiene abundante leche y certificado de Sanidad. Informan Sol 13. Teléfono 8636. 57686—24 dic.

DESEA COLOCARSE UN AMA DE cria, tiene abundante leche y certificado de Sanidad. Informan Santa Clara 16. Teléfono A-7100. 58006—26 dic.

CHAUFFEURS

CHOFER MECANICO ESPAÑOL SE ofrece para casa particular, tiene informes de las casas donde trabajó en Cuba y España. Informes: Teléfono A-1532, preguntar por Tirso. 57957.—26 Dic.

SE DESEA COLOCAR UN CHOFER en casa particular o comercio, tiene 6 años de práctica y referencia y conoce a toda clase de máquina, sin pretensiones. Informe: Neptuno 27. Teléfono M-2586. 57962.—25 Dic.

JOVEN DESEA COLOCACION AYUdante chauffeur o criado. Para informes Tel. A-9146. Pregunte por Rafael. 58004—26 dic.

CHAUFFEUR JOVEN, ESPAÑOL, conoce sus obligaciones buenas referencias, sin pretensiones, ofrece sus servicios, casa particular o comercial Benito Escudero. F-3157. 58019—26 dic.

SE OFRECE CHAUFEUR CON BUEnas referencias y conocimiento de máquinas europeas y americanas; lleva poco tiempo en el país y no tiene grandes pretensiones. Tel. F-1839. 56008—26 dic.

CHAUFFEUR JOVEN ESPAÑOL, CON buenas referencias conocimiento de cualquier máquina, se ofrece sin grandes pretensiones. Teléfono F-1556. 58007—26 dic.

CHAUFFEUR ESPAÑOL SE OFRECE Maneja cualquier clase de máquina Tiene recomendaciones, sin pretensiones. Informes Tel. A-2308. 58027—26 dic.

DESEA COLOCARSE UN CHAUFfeur en casa particular, cuidadoso para las máquinas, sin pretensiones y tiene recomendaciones. Tel. U-1879. 58022—27 dic.

SE OFRECE UN CHAUFFEUR JOven español para casa particular o comercio con 6 años de práctica y conocimiento de mecánica. Tiene referencias de la casa que trabajó. Informes al F-2125. 57781.—25 Dic.

CHAUFFEUR COMPETENTE, CON buenas referencias y conocimiento de máquinas europeas y americanas solicita empleo. Tel. F-2806. 57848.—25 dic.

CHAUFFEUR ESPAÑOL, CINCO años de práctica con conocimientos mecánicos, desea colocarse en casa particular o de comercio. Virtudes 163, teléfono M-6661. 57853.—25 dic.

CHAUFFEUR JOVEN, ESPAÑOL, DEsea colocarse en casa particular, tengo muy buenas referencias garantizando mi persona, aspiro poco sueldo. Teléfono A-7820. Oficina Central. 57866.—25 dic.

JOVEN DE COLOR QUE SABE CUMplir con su obligación, desea colocarse de chauffeur en casa particular Tiene referencias. Teléfono A-2667. Preguntar por Pedro Juan. 57869.—25 dic.

CHOFER MECANICO ESPAÑOL, PERsona seria y formal con más de doce años de práctica, desea colocarse en casa particular o de comercio. Inmejorables referencias. Informes al teléfono A-1910. Pregunte por García. 57905.—25 dic.

Se ofrece chauffeur español, buen mecánico, tiene buenas recomendaciones de la casa que trabajó hace cinco años. Teléfono I-2643. 57874.—25 dic.

DESEA COLOCARSE UN CHAUFEUR mecánico español, tiene diez años de práctica en su oficio, maneja cualquier clase de máquina, desea colocarse en casa particular o de comercio. Tel. A-8439. Tiene carta que lo garantiza. 57656—24 dic.

DESEA COLOCARSE UN JOVEN PAra dependiente de garage con práctica en la venta de accesorios de automóviles y todo lo concerniente al ramo. Informan Reina 14, altos, cuarto azotea. Tel. M-2313. Preguntar por Carlos. 57682—24 dic.

CHAUFFEUR MECANICO SERIO Y formal desea casa particular o de comercio. Gana buen sueldo. Razón, teléfono F-2006. 57368 25 d

DESEA COLOCARSE UN CHAUFfeur para casa particular, es práctico y con referencias. Teléfono A-5057. 57680—24 dic.

TENEDORES DE LIBROS

TENEDOR DE LIBROS COMPETENte y con inmejorables referencias se ofrece fijo o por horas. Voy al campo. O'Reilly 116, bajos. Tel. M-7334. 57838.—27 dic.

TENEDOR DE LIBROS Y MANDAtario Judicial A. Pérez, Reina 26, bajos. M-7371 ofrece sus servicios con garantía y fianza dedicándolo hasta tres horas diarias a la casa que las pague. Teléfono M-7371. 57513—6 en.

VARIOS

DESEA COLOCARSE UN JOVEN español para cualquier trabajo en la capital o en el campo, fué dependiente de carbonería. Informan: Velázquez y Luco. J. del Monte. Teléfono I-4049. 58073.—27 Dic.

DESEA COLOCARSE UNA SEÑORA española en casa particular o establecimiento, no duerme en la colocación. Dragones 27. 57855.—25 dic.

SE OFRECEN

SE OFRECE UN JOVEN ESPAÑOL, hablando español e inglés correctamente, para intérprete de hotel, restaurant u otra clase de comercio. Informan Jesús María 17, altos de 6 a 8 p. m. o dirigirse por escrito al mismo lugar. V. Conde. 57925—26 dic.

SE OFRECE UN JARDINERO PARA casa particular, sabe trabajar, tiene buenas referencias. Llamen al teléfono M-6220 a Gustavo Suárez. 57967.—26 Dic.

Se ofrece una americana (32) de buena presencia y con instrucción especial en el sistema Montessori, para niños. Ella es profesora de kindergarten. Ciudad o campo. Beers and Co. O'Reilly 9 y medio. A-3070. C11559 5d-23

JOVEN DE TREINTA AÑOS QUE habla y escribe correctamente inglés y español y escribe en maquinita con bastante rapidez, se ofrece para oficina, intérprete o profesor de inglés. Informa: Hernández. Teléfono A-2024 57805.—24 Dic.

SE OFRECE JOVEN COMPETENTE para hotel, casa de huéspedes o limpieza de oficina. También se ofrece para ir al campo. Informes San Nicolás 104 Teléfono U-1849. 57735 25 d

SE OFRECE SEÑORA DE MORALIdad para acompañar señora o señorita por las tardes. Informan: M-8009. 57794.—30 Dic.

SE OFRECE UNA SEÑORA PENINsular para encargada de casa o vecindad o particular, está práctica en el negocio. Para informes: Acosta 62. 57861.—24 dic.

MUCHACHO JOVEN ESPAÑOL, DEsea colocarse en comercio o en casa particular, tengo muy buenas recomendaciones y tengo título de chauffeur y estoy bastante práctico en la Habana. Teléfono A-7820. Oficina Central. 57872.—25 dic.

UNA LAVANDERA DESEA UNA CAsa para lavar en la misma en el Vedado, en la Habana o en los Repartos, llamen al teléfono F-3563 57868.—26 dic.

SE OFRECE UN JARDINERO DE MEdiana edad, sabe bien su oficio y entiende de avicultura, no tiene pretensiones. Teléfono A-8769. 57887.—25 dic.

SE DESEA COLOCAR UN ESPAÑOL de 25 años, de camarero, es buen carnicero y además panadero, sabe hacer galleta, desea colocarse en una casa de los tres. Tiene referencias. Llamen al teléfono A-4610. 57900.—25 dic.

Joven taquígrafo en español desea empleo. Informan A-9525. 57893.—25 dic.

BORDADORA, HACE BORDADOS AL pasado; bien hechos, para juegos de cama, vestidos y todo lo que se desee. En Sol, 72, primer piso. 57724 28 d

LESEA COLOCARSE UNA LAVANdera de ropa fina, con diez pesos semanales y pasajes. Ayesterán 16. 57828.—25 dic.

SE OFRECE UN RECIEN LLEGADO de 15 años para bodega o en cualquier jiro en el comercio, no tiene pretensiones en el sueldo y tiene quien lo recomiende y garantice. Informa el Lunchero de Monte, número 120, café La Mutua. Teléfono M-735. 57770.—24 Dic.

SOMBRERERO, CONOCIEND Oel trabajo de castor, seda y paja, desea colocarse en fábrica o buena sombrerería; sirve para el mostrador y tiene quien le garantice. Razón Los Aliados. Habana y Obrapia. Teléfono A-2473. 57758.—28 Dic.

CORRESPONSAL INGLES ESPAÑOL competente, contabilidad y todos trabajos oficina, desea colocación. Sueldo modesto. Walter Mehrgut. Prado No. 119. 57659—24 dic.

UN MATRIMONIO DESEA HACERse cargo de casa de vecindad o de limpiar oficinas y recibir órdenes haciéndose cargo la señora por ser práctica en esos trabajos. Lamparilla 18 altos. Tel. M-3017, Habana. Pregunten por María. 57643—24 dic.

JOVEN MECANOGRAFO CON COnocimientos matemáticos, ofrece sus servicios para ayudante de carpeta o para oficinas. No tiene inconveniente ir al campo. Llamar al A-3257 o al M-2260. Preguntar por José Rodríguez. 57651—24 dic.

DESEA COLOCARSE UNA PENINsular de mediana edad en corta familia o casa de comercio. Tiene referencias, sabe cocinar a la española y a la criolla. Informan Tel. A-2905. 57693—24 dic.

DESEA COLOCARSE UN MUCHACHO de mensajero de botica o de ayudante de chauffeur. Tel. A-1396. 57691—24 dic.

UNA JOVEN ESPAÑOLA DESEA trabajar de modista en casa particular, tiene inmejorables referencias Informan: Teléfono I-3630. 57466—24 dic.

EXTRANJERA, HABLANDO ALEmán, francés, español con buen carácter, desea colocarse en casa seria para atender niños. Referencias a satisfacción. Para informes llame al F-1076. Srta. Viennesa. 57281—24 dic.

MECANICO DE MAQUINAS DE COser, con doce años de práctica en la Compañía Singer, prontitud y garantía en los trabajos a domicilio. Calle 8 No. 46 entre 23 y 25, Vedado. Teléfono F-2913. Antes Cristo No. 18, Altos. Tel. M-1822. 57574—27 dic.

JOVEN BUENA LETRA, ORTOGRAfía, contabilidad, mecanógrafo, formal con buenas referencias, sin pretensiones. Tel. A-0406 o Campanario 228. Zapatería. 55523—24 dic.

DESEA COLOCARSE MATRIMONIO español, sin hijos en casa de moralidad, para cualquier trabajo de la casa, ella puede asistir enfermos y son cariñosos para los niños. Lo mismo van al campo. Dirigirse el Teléfono FG-7652. 57474—25 dic.

ENSEÑANZAS

AGENCIA "CEAN" DE MADRID, RELACIONADA CON MINISTERIOS, OFICINAS PUBLICAS, DIPUTACIONES, AYUNTAMIENTO, Etc., Etc.

Se hace cargo de certificaciones de Penales. Ultima voluntad, Quintas, Registro Civil, Partidas de Nacimientos, defunciones, legalización de documentos. Clases Pasivas, Herencias, administración, etc. etc. Gran actividad en las resoluciones. Príncipe 4, Madrid. Corresponsales en toda España. 57726 31 d

FRANCES, PROFESORA

francesa graduada, da clases en su casa y a domicilio. F-2437. 57194.—2 En.

Profesor con título académico; da clases de segunda enseñanza y prepara para el ingreso en el Bachillerato y demás carreras especiales. Curso especial de diez alumnas para el ingreso en la Normal de Maestros. Salud, 67, bajos. Alt Ind 19

UNA CANADIENSE PROFESORA

de inglés, de larga experiencia, da clases particulares. Informes: Mary Crisp. Colegio Omega. San Lázaro, 307, Habana, teléfono U-3228. 57006.—1 En.

INGLES, TAQUIGRAFIA

mecanografía, matemáticas, dibujo lineal y mecánico. Enseñanza a domicilio por el Profesor Heitzmar. Reina 30, altos. Honorarios $9.00 mensuales. Se da más informes por escrito o personal. 54006 30 dc.

GRAN ACADEMIA COMERCIAL DE IDIOMAS, TAQUIGRAFIA Y MECANOGRAFIA, UNICA PREMIADA EN EL CONCURSO PROFESIONAL CELEBRADO EL 28 DE MAYO DE 1922. COLEGIO ELEMENTAL Y SUPERIOR. DIRECTOR: LUIS B. CORRALES. LOMA DE LA IGLESIA DE J. DEL MONTE. TELEFONO I-2490. CLASES DE DIA Y DE NOCHE. INTERNOS. EN TODAS LAS LIBRERIAS Y EN ESTA ACADEMIA SE VENDE LA UNICA ARITMETICA MERCANTIL PRACTICA, CON PROBLEMAS DE TENEDURIA DE LIBROS, MAS UTIL Y MAS BARATA QUE SE CONOCE.

VICIANA. COLEGIO DE PRIMERA Y SEGUNDA ENSEÑANZA

para niñas y señoritas pupilas 25 pesos, medio pupilas 15 pesos. También se admiten señoritas que asistan a la Universidad y Normales. Suárez, número 6, altos. Teléfono M-2233. 56364.—28 Dic.

PROFESORA FRANCESA

con inmejorables referencias da clases de francés en su casa o domicilio. Teléfono M-5498. 56526—24 dic.

Colegio LA GRAN ANTILLA
DE 1a. Y 2a. ENSEÑANZA
Director:
José Ma. Peiró.
Se admiten Internos, Medios Internos y Externos de ambos sexos.
Calle 6 No. 9 VEDADO F-5069
C 5729 Ind. 16 jl

SANCHEZ Y TIANT, Colegio de niñas

Avenida de Simón Bolívar (antes Reina) núms. 118 y 120. Tel. A-4794. La parte más alta de la Habana. Veinte años de fundado. Bachillerato, enseñanza superior y primaria. Veinte afamados profesores. Alumnas internas, medio pupilas y externas. Se facilitan prospectos. 45177.—30 mrz.

ACADEMIA NEWTON

LEALTAD 64. TEL. A-5522.

BACHILLERATO

Ingreso en la UNIVERSIDAD, en el INSTITUTO y en las ESCUELAS DE CADETES Y MARINA NACIONAL.

El brillante éxito obtenido en los exámenes lo demuestra la siguiente relación de los alumnos que han terminado sus estudios, en este año, obteniendo el "TITULO DE BACHILLER".

ANTONIO BENITEZ — JOSE LAPEYRA
RAFAEL DIAZ SALAZAR — ROBERTO LEYVA
ALBERTO GARCIA MONTOTO — CAMILO LOPEZ
ESTEBAN GARCIA — ANGEL MESA
RAFAEL GARCIA — RAFAEL PONS
ANTONIO GONZALEZ PARRA — LORENZO RODRIGUEZ
ANTONIO GONZALEZ SALAS — ARMANDO ROSELLO
JOSE MA. SUAREZ

El nuevo curso se inaugura el día 5 de Octubre.

EL DIRECTOR.
TOMAS SEGOVIANO

C 6223 Ind. 1o. jl

ENSEÑANZAS

¡BAILE! ¡BAILE!

Atención, dependientes. Se acercan los Carnavales. El gran bailarín Moreno

enseña el legítimo Tango Gaucho. Aprenda con profesionales de teatro. No gaste su dinero ni tiempo con lo que no saben enseñar. La gran y acreditada profesora Mary enseña Fox, Vals, Charliston, pasodoble y todos los bailes modernos y Gil el Danzón. Es casa seria para aprender, no es academia, clases privadas solamente 10 pesos, 6 clases, garantizado éxito. San Miguel 173, letra B, segundo piso, izquierdo, hay elevador. 55513.—30 Nov.

Profesora diplomada por el Real Conservatorio de Madrid, enseñanza completa de Solfeo, Violín, y Piano para señoritas a precios módicos. Vedado, calle 20 letra C entre 13 y 15 (a dos cuadras del Paradero). Teléfono F-1255. Ind. 28 oc.

ACADEMIA PARRILLA

corte corsés, sombreros, ajustes para terminar en poco tiempo, clases especiales y nocturnas, bordados gratis en máquina, Bayona 15, media cuadra de Merced y dos de la Terminal. 54134.—30 Dic.

Academia de inglés "ROBERTS"

Aguila, 13, altos

Clases nocturnas $6.00 Cy. al mes. Clases particulares por el día en la Academia y a domicilio. ¿Desea usted aprender pronto y bien el idioma inglés? Compre usted el METODO NOVISIMO ROBERTS reconocido universalmente como el mejor de los métodos hasta la fecha publicados. Es el único racional a la par sencillo y agradable; con él podrá cualquier persona dominar en poco tiempo la lengua inglesa. Tercera edición pasta 1.50. 54796.—30 Dic.

COLEGIO "SAN ELOY"

PRIMERA ENSEÑANZA PREPARATORIA, BACHILLERATO, COMERCIO E IDIOMAS

Está situado en la espléndida Quinta San José de Bellavista, a una cuadra de la calzada de la Víbora, pasando el crucero. Por su magnífica situación es el colegio más saludable de la capital. Grandes dormitorios, jardines, arbolado, campos de sports al estilo de los grandes colegios de Norte América. Dirección Belavista y Primera, Víbora. Teléfono 1-6602. Pida prospectos. 54543 2 e

GRAN ACADEMIA COMERCIAL "J. LOPEZ"

(La que más pronto y mejor enseña) Manrique 66, Teléfono M-8322. Carrera de Comercio Completa. Especialidad en: Mecanografía, Taquigrafía, Gramática (Ortografía Práctica), Aritmética, Teneduría de Libros clase especial de lectura, Aritmética y Escritura para principiantes. Cuota módica. Unica Academia que coloca gratuitamente a sus alumnos en Bancos y oficinas después de entregarles un honroso título. 55396 12 6 e

A. GONZALEZ DE MENDOZA

Profesor de Inglés. Título por oposición. Clases a domicilio. Traducciones en el acto. San Lázaro 303. Teléfono U-3459. 53409—25 dic.

ACADEMIA MARTI DE LAS SEÑOritas González. Enseñan corte y costura, pintura y toda clase de labores También se hacen cargo de bordar y pintar vestidos. Clases alternas, nocturnas y a domicilio. Mazón letra H Teléfono U-2517. 56261—11 en.

ENSEÑANZAS

ESTUDIO

MARIANO MIGUEL

ESCUELA LIBRE DE PINTURA

PREMIADO en la Exposición Nacional de Bellas Artes de Madrid, de 1904. Expositor de "Societé de Artistes Francaises" de París, 1923. Diploma de Honor del Salón de Otoño de la Asociación de Pintores y Escultores de Madrid 1924. Jurado del Concurso de Aguafuertes del Círculo de Bellas Artes Madrid 1923

Clases de Pintura, Estética y procedimientos del color, Aguafuerte, Repujado en cuero y metal, Batik. Clases especiales para Arquitectos, Militares y profesores del Magisterio.

ESTUDIO

Edificio del DIARIO DE LA MARINA

Telf. U-3094.

BAILES-WILLIAMS, A-1525

Aprenda todos los bailes de salón que usted quiera y todas las clases que necesite, hasta que aprenda a la perfección; tres personas, 8 bailes distintos, $8 o $12. Clases privadas en mi casa particular solamente o a domicilio. (No hay Academia. Apartado 1033. Teléfono A-1525. Prof. Williams. 56628.—18 En.

Profesor de Ciencias y Letras. Se dan clases particulares de todas las asignaturas del Bachillerato y Derecho. Se preparan para ingresar en la Academia Militar. Informan en San Rafael 141, altos, entre Oquendo y Soledad.

¿QUIERE GANAR $150.00 EN ADELANTE?

Aproveche su tiempo, que no le pesará. Lo hacemos competente y práctico en pocos meses.

TENEDURIA, CONTABILIDAD Y ANALISIS

No pierda más tiempo. Empiece llevando un juego completo de libros, pues es ciencia esencialmente PRACTICA, y abandone las teorías confusas. Curso y experiencia en tres meses.

TAQUIGRAFIA "PITMAN"

(EN ESPAÑOL E INGLES)

Práctica y dictado, por experto taquígrafo público con larga experiencia. Rapidez en 7 días, 60 palabras al primer mes, 100 al segundo. Otorgamos título auténtico de nuestros representados "Isaac Pitman y Sons", de New York y Londres.

INGLES, MECANOGRAFIA, ARITMETICA MERCANTIL, CALIGRAFIA ORTOGRAFIA, ETC.

Todo sin gran esfuerzo mental. A BASE DE PRACTICA, que es la que nunca se olvida y asegura el éxito. Sistemas modernos alemanes y americanos.

Garantizamos magnífico empleo Graduados colocados este mes: John Stuchio, Wasburn Crosby, Oficios 13, José A. Zanuy, Crown Insurance, Manzana de Gómez, Felipe Cué y otros.

ATENCION EXTRICTAMENTE INDIVIDUAL

(También por correspondencia)

E. F. TIZOL

(Perito taquígrafo contador)

Profesor del Comercio

Teléfono M-4061

Nueva del Pilar 31, esquina Clavel, cerca de los Cuatro Caminos 55298—6 ene.

UNA SEÑORITA AMERICANA QUE ha sido durante algunos años profesora en las escuelas públicas de los Estados Unidos desea algunas clases porque tiene varias horas desocupadas. Dirigirse a Miss H. Línea 105. 56247—27 dic.

PARA LAS DAMAS

PIELES

Se arreglan y reforman. Neptuno 139 altos. Teléfono M-8473. 53252—25 dic.

MANICURE PEINADORA

¿Queréis tener las manos bonitas y elegantes? Llamen a Tomasa Martínez que es la manicure predilecta de la alta sociedad. Teléfono A-0810. 54111—31 dic.

"ESPIRITU MOTOR"

Para cocina y automóviles se sirve a domicilio a 24 centavos galón. Mínimo que se despachan 10 Galones. Exija que se lo pesen para que vea que tiene 100 grados. El Chauffeur lleva el alcohómetro. Teléfono I-3617, Concha 3, Comp. Destiladora "Gancedo". 57114—16 en.

SOMBREROS PARA NIÑAS

Esta es la única casa que en la Habana se dedica con esmerada atención a los sombreros para niña. La Casa de Enrique. Neptuno 74. 55785—28 oic.

PARA LAS DAMAS

A TODA MUJER LABORIOSA

Se le enseña a bordar gratis, comprándonos una máquina Singer, al contado o a plazos. Se cambian y reparan. Agencia de Singer, en San Rafael y Lealtad y Academia de Bordados Minerva. Tel. A-4522. Llevamos catálogo a domicilio si nos avisan. 57926.—11 Feb.

MASAJES MEDICINALES

Sra. Alemany, años practicada Clínicas Extranjero, cura reuma parálisis infantil, afecciones cardíaca. Destruye volumen grasas extrafortalece, hígado y tejidos, musculares estimula circulación sangre, rejuvenece rostro, a domicilio 10, masajes $22. Teléfono A-6056. Llame de 12 a 2. 57555.—3 En.

MUEBLES Y PRENDAS

MAQUINAS "SINGER"

Para talleres y casas de familia. ¿Desea usted comprar, vender o cambiar máquinas de coser, al contado o a plazos. Llame al teléfono A-8381. Agencia de Singer. Pío Fernández. 54086.—31 Dic.

LA NUEVA MODA

Juegos completos y toda clse de muebles sueltos, a precios muy bajos También se cambian en San José 75 casi esquina a Escobar. Tel. M-7429. 58034—22 en.

REPARACION DE MUEBLES. SE barnizan muebles a muñeca, especialidad en pianos y se laquea y esmalta, se envasan toda clase de muebles Se garantizan los trabajos. Teléfono M-2776. 58029—26 dic.

SE ARREGLAN MUEBLES

Esmalto, barnizo con muñeca, doro y tapizo en todos estilos, hago en los mismos toda clase de reforma, garantía y seriedad en los trabajos. Cienfuegos 41. Tel. A-8193. 58018—31 dic.

JUEGOS DE CUARTO, $78

Compuestos de 5 piezas, todo nuevo; otro de marquetería, 55 pesos con filete blanco 100; otros estilos muy baratos, vendemos a plazos.

JUEGOS DE COMEDOR, $70

Con 9 piezas, todo nuevo color caoba con bronces $100, tamaño grande, varios estilos $145, marquetería, 9 piezas $100. Vendemos a plazos.

JUEGOS SALA Y RECIBIDOR

Juego sala, 14 piezas, $68; recibidor en cualquier color, con 8 piezas, $70; mimbre tarizado $90; otro de medallón tapizado, $100.

JUEGOS CUARTO ESMALTADO

Con 5 piezas varios colores y estilos, $130, de 3 cuerpos, 250 y toda clase de muebles que se desee. Vendemos piezas sueltas; aceptamos ventas a plazo. "La Casa Vega", Suárez 15, entre Corrales y Apodaca. A-1583. 57754 6 en.

PIANOLA NUEVA DE LA MEJOR

calidad con descientos rollos se vende en ganga. Lealtad 171, bajos. 55970.—26 dic.

A PLAZOS

Se venden cajas de caudales de varios tamaños y muebles de todas clases. Préstamos sobre prendas y objetos de valor y arte. "La Hispano Cuba". Teléfono A-8064. Villegas 6, por Monserrate.

DINERO

No reparamos intereses. Préstamos sobre alhajas y objetos de valor. LA HISPANO CUBA Villegas 6, por Avenida de Bélgica, antes Monserrate. Teléfono A-8064.

COMPRAMOS

Muebles de oficina, archivos, máquinas de escribir, cajas de caudales y máquinas de coser Singer, los pagamos bien. Llame al teléfono A-8064, Villegas 6, por Monserrate. Losada. Cb225 Ind 1 Jn.

VENDEMOS UN JUEGO DE COMEdor de cedro, otro de recibidor tapizado. Apodaca 55 entre Suárez y Rodríguez. 56953—26 dic.

MAQUINAS "SINGER"

Para coser. Ventas contado o plazos; cambiamos, reparaciones, piezas, aceite, agujas y enseñanza de bordados, gratis. Llevamos catálogo a domicilio. Avísenos al Tel. A-4522. Agencia de Singer. San Rafael y Lealtad. 57926.—11 Feb.

"LA NUEVA ESPECIAL"

Neptuno 191-193, entre Gervasio y Belascoain, teléfono A-2010. Almacén importador de muebles y objetos de fantasía.

Vendemos con un 50 por ciento de descuento, juegos de cuarto, juegos de comedor, juegos de mimbre y cretonas muy baratos, espejos dorados, juegos tapizados, camas de hierro, camas de pino, buros escritorios de señoras, cuadros de sala y comedor, lámparas de sobremesa, columnas y macetas mayólicas, figuras eléctricas, sillas, butacas y sofás dorados, portamacetas esmaltados, vitrinas, coquetas, entremeses, cloisones, adornos y figuras de todos clases, mesas cortineros, redondas y cuadradas, relojes de pared, sillones de portal, sillas tiratorias, neveras, aparadores, paravanes y sillería del país en todos los estilos.

Llamamos la atención acerca de unos juegos de recibidor finísimos de mimbre, cuero [illegible] que son elegantes, cómodos y solidos que han venido a Cuba, a precios muy baratísimos.

Vendemos los muebles a plazos y fabricamos toda clase de modelos, a gusto del más exigente.

Las ventas del campo no pagan embalaje y se ponen en la estación o muelle.

Dinero sobre prendas y objetos de valor, se da en todas cantidades, cobrando un módico interés, en LA NUEVA ESPECIAL, Neptuno 191 y 193, teléfono A-2010, al lado del arte "El Siglo XX", Habana.

Compramos y cambiamos muebles y prendas. Llamen al A-2010.

También alquilamos muebles.

MUEBLES Y PRENDAS

POR EMBARCARME

urgentemente vendo los muebles de mi casa sumamente baratos, siendo trato con particulares. Alcobas, sala, recámara, comedor, Piano, Enfriador y otros muchos objetos. Rodríguez. Villa Josefa. Estimpes frente San Mariano, y Vista Alegre. Atiendo a cualquier hora. 56877—31 dic.

MUEBLES BARATOS

Ganará dinero si antes de comprar ve nuestro variado surtido en juegos completos y piezas sueltas, juegos de cuarto, marquetería, $115; juegos de $75; sala, $69; saleta, $70; comedores, desde $19; camas $7; cómodas $14; aparador, $14; mesas correderas, $7; sillas, $1.50; sillón $3, y otros que no se detallan, todo en relación a los precios antes mencionados. También se compran y se cambian en "LA PRINCESA" S. RAFAEL. 107. Tel. A-6926

LA LIBERTAD. TELF. M-3662

Casa de compra-venta. Se realizan grandes existencias de joyería, muebles y ropas de todas clases a cualquier precio. Compro alhajas, muebles, ropas y objetos de arte, pagando absoluta reserva en las operaciones. Visite esta casa y se convencerá. Pida precio sin pena y notará gran diferencia. San Nicolás 254 esquina a Gloria. Tel. M-3662. Se compran y venden y cambian pianos, muebles, vitrolas y cajas de caudales. Pagamos los mejores precios. 55894.—9 Dic.

AZOGUE SUS ESPEJOS

La Francesa. Fábrica de Espejos, con la maquinaria más moderna que existe, importada directamente de París, ejecuta cualquier trabajo por más difícil que sea, como espejos artísticos, americanos París y Venecia, transforma los viejos en nuevos, tocadores, cesáreas, vanitis, mano y bolsillo, fabricamos adornos salón carrousel, espejos convexos, molduras, parabrisas laterales grabados última novedad, faroles reflectores de cualquier clase, espejos de automóviles, repisas de cristal para frisos y cortinas planas por más complicadas, todo en cristal, taladros en el mismo de cualquier circunferencia y grueso. Azogamos con los mejores procedimientos conocidos, garantía absoluta. Hacemos todos los trabajos imposibles de realizar en Cuba hasta la fecha. Reina 151 entre San Nicolás y Manrique. Teléfono M-4507. Se habla francés, alemán, italiano y portugués. 56696—13 en.

A PARTICULARES VENDO UN ESCAPARATE Biqueado con sus lunas y un librero de caoba. Informan Teléfono M-3658. 57500—25 dic.

MUEBLES EN GANGA

"La Especial", almacén importador de muebles y objetos de fantasía, salón de exposición, Neptuno, 155, entre Escobar y Gervasio, Telf. A-2010.

Vendemos con un 50 por ciento de descuento, juegos de cuarto, juegos de comedor, juegos de sala, sillones de mimbre, espejos dorados, juegos de tapizados, camas de bronce, camas de hierro, camas de niño, buróes escritorios de señora, cuadros de sala y comedor, lámparas de sobremesa, columnas y macetas mayólicas, figuras eléctricas, sillas, butacas y sofás dorados, portamacetas esmaltados, vitrinas, coquetas, entremeses, cloisones, adornos y figuras de todos clases, mesas cortineros, redondas y cuadradas, relojes de pared, sillones de portal, escaparates americanos, floreros, sillas tiratorias, neveras, aparadores, paravanes y sillería del país en todos los estilos.

Llamamos la atención acerca de unos juegos de recibidor finísimos de mimbre, cuero [illegible] que son elegantes, cómodos y solidos que han venido a Cuba, a precios muy baratísimos.

Vendemos los muebles a plazos y fabricamos toda clase de modelos, a gusto del más exigente.

Las ventas del campo no pagan embalaje y se ponen en la estación o muelle.

Dinero sobre prendas y objetos de valor, se da en todas cantidades, cobrando un módico interés, en LA NUEVA ESPECIAL, Neptuno 191 y 193, teléfono A-2010, al lado del arte "El Siglo XX", Habana.

Compramos y cambiamos muebles y prendas. Llamen al A-2010.

También alquilamos muebles.

MUEBLISTA QUE SE PUSO LOCO

Verán ustedes los precios de esta casa. Escaparates de lunas $28, sin lunas $16, camas de hierro $5.00, peinadores $8.00, lavabos $7 y $10, juegos de sala, 6 sillas 2 sillones $22, sillones tapizados con muelles y cojines por $11, y varios muebles más con los precios por el estilo. Luz 24 entre Compostela y Habana. También se compran muebles de todas clases. Teléfono M-5669. 57705—1 en.

VERDADERA LIQUIDACION

Suárez número 7, esquina a Corrales. Telf. A-6851. "La Confianza".

ALHAJAS

Liquidamos un inmenso surtido de alhajas de todas clases y precios.

MUEBLES

Juego de cuarto, comedor, sala y recibidor y toda clase de piezas sueltas a precios increíbles

ROPAS

Tenemos un surtido inmenso en toda clase de ropa, saldándola a cualquier precio.

DINERO

Damos dinero sobre alhajas, muebles, ropas, pianos, pianolas, vitrolas, máquinas de coser y escribir y toda clase de instrumentos de música.

Suárez número 7, esquina a

MUEBLES Y PRENDAS

MUEBLES BARATOS

La Casa Alonso. A plazos o en alquiler 10 juegos cuarto de todas clases desde $100. Diez juegos sala, laqueados desde $50 a $120. Ocho juegos recibidor, caoba, cuero y americanos. Seis juegos comedor desde $60 a $250. Seis juegos mimbre dorado con 10 piezas, 20 escaparates desde $10 a $60. 50 lavabos desde $6 a $20. Aparadores americanos de $12 a $20. 50 Lámparas, pianolas, victrolas, fonógrafos y todo lo que pueda necesitar en la Casa Alonso. Gervasio 59 entre Neptuno y San Miguel. Tel. M-7875.
57349—28 dic.

ARREGLO TODA CLASE

de muebles, esmaltes cualquier color, tapicería, renovamos cretonas, damascos, esmaltamos neveras, juegos recibidor, trabajos garantizados Teléfono I-3222. Nota: no cobramos adelantado.
57245—16 en.

SE ARREGLAN MUEBLES FINOS

barnicientes, especialmente en barnices de muñeca y esmaltes en todos colores se tabiza en todos estilos y se forran muebles. Garantía y seriedad en los trabajos. Luz 23 entre Compostela y Habana. Tel. M-5069.
57764—5 en.

Compro muebles que estén en buen estado, pagándolos más que nadie. Neptuno 199. Teléfono M-1154. Compro préstamos, joyas y muebles.
50249 26 d

PARA MUEBLES BARATOS DIAZ Y CHAO

ALMACEN DE MUEBLES Y CASA DE PRESTAMOS

Gran rebaja de precios en todas nuestras existencias. Novedad en modelos nunca vistos. También compramos muebles de uso, pagandolos más que nadie. Facilitamos dinero sobre prendas de todas cantidades con módico interés. Visítenos y se convencerá. Neptuno 197 y 199, esquina a Lucena. Teléfono M-1154.
52117.—18 Nov.

LAMPARAS EN GANGA

Se vende una lámpara de sala de bacarat, muy fina, en $300.00. Una lámpara de comedor, de bronce, en $100. Una lámpara de pie de mármol de Verona, en $80.00. Puede verse en la Casa Vilapiana, O'Reilly y Villegas.

SE VENDEN 150 SILLAS DE TIJERas completamente nuevas, muy baratas. Apodaca 58 entre Suárez y Refugiado.
56951—26 dic.

SE VENDEN BARATOS VARIOS muebles de oficina y un baul para ropas. Manzana Gómez, 220, de 1 a 4.
57747.—28 Dic.

LA SEGUNDA COMPETIDORA

Compramos y almacén de muebles. Se realizan grandes existencias de prenda fina, procedente de préstamos vencidos, por la mitad de su valor. También se realizan grandes existencias en muebles de todas clases a cualquier precio. Doy dinero con módico interés, sobre alhajas y objetos de valor, guardando mucha reserva en las operaciones. Visite esta casa y se convencerá. San Nicolás 250 entre Corrales y Gloria. Teléfono M-2875.

RUFINO G. ARANGO

Se compran y cambian muebles y victrolas, pagando los mejores precios.

INTERESANTE

Usted necesita comprar muebles no haga sin antes visitar la casa Gonzalez y Diaz, Neptuno, número 167 Teléfono M-8844, gran almacén de muebles finos y corrientes, y ahorrará usted dinero, vendemos al contado y a plazos. Las ventas para el exterior no pagan embalaje, visítenos y se convencerá.

NOTA:
COMPRAMOS MUEBLES
LLAME AL TELEFONO M-8844
C4982 Ind. 24 My.

MUEBLES BARATOS "LA MISCELANEA"

San Rafael 115

Aparatos $10, con lunas $25, aparadores $10, modernos $14 coquetas $14 cuarto 3 cuarto $90, con marquetería $97, hay lisqueados en esmaltes de un cuarto, de recibidor, de todos estilos, piezas sueltas, vitrinas $22, máquinas de coser, relojes, cuadros, camas de hierro, de $8, burós, sillería de todos modelos, columnas $2, mesas de noche $8, peinadores, vestidores, cómodas americanas en cantidades, lámparas chelislongs $15, macetas, 6 sillones $18, libreros, mimbres, juegos de comedor $75 y muchos más muebles que no se pueden detallar. Precios de verdadera ganga. San Rafael 115. José Guzmán. Teléfono A-4202.

PERDIDAS

PERDIDA DE GRATIFICACION RELOJ. Se ha perdido un reloj de oro de pulseta. Tiene la marca de fábrica Constantin-Vacheron Geneve. Se gratificará con la suma antes indicada a la persona que lo entregue en Oficios 20, altos.
57995—26 dic.

AVISO

En la calle 25 y M se ha extraviado un perrito de raza Griffon Brabancon (que entiendes por Pierrot, color chocolate obscuro, orejas recortadas y sin cola. Se gratificará a la persona que dé razón de él. Llame al teléfono F-4447.
57987—27 dic.

PERRO POLICIA COLOR NEGRO, perdido, extraviado. Responde por Negrito. Se gratificará a quien lo entregue en L, esquina a 21. Lleva collar de hebilla y una argolla.
57756.—25 Dic.

LOS VIERNES A LAS CUATRO Y MEDIA de la tarde se extravió un perro pequeño blanco con el rabo mocho y negro, tiene la cabeza negra. El tamaño es aproximadamente un pie de largo por medio de alto, entiende por Mocho y se perdió por Industria y San Miguel a San Miguel y Consulado, el que pida dónde está se gratificará con una buena gratificación. Teléfono A-5896. Industria 122 Dr. Juan Valdés.
57879.—25 dic.

En la tarde del sábado, desde el establecimiento Fin de Siglo hasta el Teatro Martí, se ha extraviado un pasador de brillantes, que a la persona que lo devuelva se le gratificará con 50 pesos. Calle D número 1, altos, esquina a Tercera, Vedado. Teléfono F-1362.
57740 25 d.

INSTRUMENTOS DE MUSICA

SE VENDE POR LA TERCERA parte de su valor un piano nuevo de uso en muy buen estado y moderno en Zanja 56, altos.
57923.—28 Dic.

SE VENDE UNA MAGNIFICA VICTROLA con 20 discos dobles en muy buen estado y poco uso. Se da en proporción. Informan Amistad 64.
58015—26 dic.

$120 FLAMANTE PIANO MARCA Byrne, de grandes voces, teclado blanco de marfil. Oquendo 32-A, entre Jesús Peregrino y Pocito.
57745.—28 dic.

Pianos nuevos, de las mejores marcas a plazos. Pianos $10, automáticos $15 mensuales. Victrolas $8. mensuales. Solicito agentes en el interior. Luis E. Winfree. San Rafael 29, altos. Tel. A-3962. Habana.
C 11164 30 d 9 dic.

VICTROLA EDISON, LA MAYOR Y mejor, como nueva y toca toda clase de discos, a mitad de su valor. Lealtad, 159, altos, de 1 a 3 y de 8 a 9 p. m.
57367 24 d

PIANOS, pianolas e instrumentos al contado y en plazos módicos. Música impresa y estudios para todos los conservatorios. Pianos de alquiler, afinaciones y reparaciones. Calidad y bajo precio. Viuda de Carreras y Ca., Prado 115, teléfono A-3462.

UNA PIANOLA Y UNA VICTROLA vendo. Las compré en julio, están nuevas. La pianola es de pedales y eléctrica de caoba con rayos y banqueta en $575 (costó $1,250) y la victrola de gabinete con muchos discos en $135 (costó $260). Sra. Murias. Concordia 198, entre Belascoain y Gervasio.
57902.—25 dic.

Pianos nuevos, de las mejores marcas, a $340; automáticos a $450. Victrolas a plazos, a $2, semanales. Luis E. Winfree, San Rafael número 29, altos. Teléfono A-3962. Habana.
C 11040 30 d 5 d

PIANOLA STOWERS VENDO, ES eléctrica y de pedales, de melodioso sonido, puede tocarse con los pies o con la corriente eléctrica (costó hace poco 1450 pesos) la doy con rollos y banqueta en $625, porque embarco. Verla en oficina Correos del Vedado, calle B entre Calzada y Quinta.
57902.—25 dic.

ARTES Y OFICIOS

Solicito $50.000 en hipoteca, doy buena garantía de propiedades, solo trato con la persona que dé el dinero, para tratar en el centro de la Manzana de Gómez. Sombrerería El Centro.
57938—26 dic.

MECANICO A DOMICILIO

limpia y arregla máquinas de coser, cocinas de gas y zapatillas de llaves. Precios: máquinas y cocinas un peso. Llaves convencional. Llame al A-4519. F. G. Santos.
57502.—30 Dic

ADRIANO CANDALES

Barnizador ex-encargado de la Casa Borbolla. Esmalta, laquea y arregla toda clase de muebles, especialidad en neveras de Vitrolite sin que salte la pintura, pianolas. Tel. M-1391. San Lázaro 147.
57456—2 en.

ESMALTADO Y BARNIZADO DE MUEBLES

Tapizamos, doramos y arreglamos mimbres. Reparaciones en general a precios económicos. Romero y García San Lázaro y Escobar. Tel. A-9488.
57229—28 dic.

¡OJO, OJO, PROPIETARIOS!

Comején. El único que garantiza la completa extirpación de tan dañino insecto. Contando con el mejor procedimiento y gran práctica. Recibe avisos en 10 Octubre 534. Teléfono I-3302. A. Piñol.
53648.—28 Dic.

DE ANIMALES

MULOS, VACAS Y CABALLOS

Recibimos el lunes 75 mulos de superior calidad y propios para toda clase de trabajos. Tenemos mulos de uso y bicicletas nuevas, muy baratas. También recibimos 50 vacas Holstein y Jersey, de lo mas fino que se importa para Cuba muchas de ellas registradas de pura raza. Tenemos caballos finos de Kentucky marchadores y de trote a precios muy arreglados. Visítenos y saldrá usted complacido. Vendemos a precios sin competencia. Harper Bros. Calzada de Concha 11, esquina a Fomento, Luyanó, Habana.
53874—28 dic.

CABALLOS, MULOS Y VACAS

Tenemos magníficas jacas y yeguas muy finas caminadoras, de Kentucky, y sementales de paso de las mejores ganaderías de Kentucky según puede verse por sus pedigrees. Todas las semanas recibimos buenos lotes de vacas de pura raza lecheras Jersey, Holstein y Guernsey, recentinas y muy próximas a parir. También tenemos magníficas mulas maestras en toda clase de trabajos. Todos estos animales pueden verse en los establos de

JOSE CASTIELLO Y Cía.

Ayesterán No. 1, entre Estrella y Maloja

Teléfono U-1129.

C10889 Ind. 2 Dic.

SE VENDE UNA BUENA PERRA policía alemana, para la recría, (está cargada de un gran semental es importada y tiene magnífico pedigree, un macho importado color gris, nieto de Nores V, de Kromindapolise. Precio 125 pesos; un Malinois importado; precio 125 pesos; este perro está amaestrado; un magnífico macho premiado en Exposición y una perra Gronodael (policía belga) premiada también y otros buenos ejemplares. No compre sin antes venir a verlos. Calle 7, entre 14 y 16, reparto Almendares, crucero de la Playa.
57790.—27 Dic.

DE ANIMALES

PARA PERSONA DE GUSTO, SE venden, acabados de importar, dos magníficas hembras (una cargada) y un precioso macho galgo, ruso, descendientes de la cría de Perchinos de S. A. I. el gran duque Nicolás. Informan: 7, entre 14 y 16, Reparto Almendares, crucero de la Playa.
57791.—27 Dic.

DINERO E HIPOTECAS

EN HIPOTECA SE DAN DE 500 A 30,000 pesos Habana y Repartos. Informan: Neptuno 29. Campoamor, de 9 a 11 y de 1 a 3. Díaz.
57759.—29 Dic.

Dinero al 6 1|2 $800,000 para invertir en la Habana. Operaciones rápidas. De mil pesos a $150,000 en una sola partida. Reina 24. Departamento de Bienes.
57843.—25 dic.

Dinero en hipoteca. Yo se lo doy al 7 y 8 por 100, por uno o diez años, la cantidad que usted desee para la Habana y Repartos, pudiendo devolverlo cuando usted quiera con sólo dos mensualidades de penalidad. Señor P. Quintana, Belascoaín 54, altos. Teléfono M-4735.
57713.—26 dic.

DINERO EN GRANDES

y pequeñas cantidades. Ignacio Sarabasa. Manzana de Gómez, 539, (Notaría). Teléfono A-2084.
57420.—17 En.

HIPOTECAS

HIPOTECAS.—Hago en las mejores condiciones.— Operaciones en 24 horas. Dinero en todas cantidades desde 7 por ciento. Estricta reserva y seriedad.—También tengo compradores para casas en la Habana y sus repartos.—Escritorio: Suárez Cáceres, Habana 89, Departamento al patio. Teléfonos: M-2095, I-1853.
C11109—15 d 6

DINERO PARA HIPOTECAS en las mejores condiciones. Miguel F. Márquez. Cuba. 50.

Dinero en hipotecas, se facilita desde $300 hasta $100,000 sobre casas y terrenos en todos los barrios y repartos al tipo más bajo en plaza. Operaciones en 24 horas. Banco Nova Escocia 206. M-4335, de 9 a 12 y de 1 a 3.
55088-91—4 en.

VENTA DE AUTOMOVILES Y ACCESORIOS

GANGA, SE VENDE UN FORD y una cuña Marathon en 12 y 19, Vedado, solamente de 7 a 8 de la mañana.
57948.—26 Dic.

SE VENDEN DOS CHEVROLETS, uno del 24 y otro del 25. Se dan muy baratos. Para verlos de 11 a 1. Pocito 56.
58002—26 dic.

CAMIONES

Se venden dos camiones uno White y el otro Kissel, ambos de cinco toneladas, casi nuevos por el relativo poco uso que han tenido. No vengan por gangas. Informan Franco y Liñás.
58024—31 dic.

CHEVROLET TIPO SPORT DEL 24 nuevo, se vende. Concordia, 182, pregunte por Claudio.
57954.—26 Dic.

FIAT TIPO CHICO, EN BUENAS condiciones, se vende barato. Garage Modelo. Calle F, número 11, Vedado.
57764.—26 Dic.

EN $1,300 SE VENDE UNA PRECIOSA cuña Kissel completamente nueva. Jovellar 28, bajos, casi esquina a Infanta.
57800.—25 dic.

VENDO UN AUTOMOVIL STUDEBAKER, último tipo, especial grande, de 5 meses de uso. Costó $2,750, con defensa y repuestos en $1,700. M número 6, altos, entre 11 y 13. Teléfonos F-4083 y F-4371.
57840.—25 dic.

SE VENDE UNA CUÑA DODGE BROthers en magníficas condiciones, urge venta, precio $500. Se dan facilidades de pago. Para informarse Jesús del Monte 117, señor Antonio Ruiz.
57853.—31 dic.

VENDO DOS CHEVROLETS

dos Fords del 24, un Hispano Suiza tipo chico a toda prueba, necesita vender. Ganga verdad. Arbol Seco 40. Garage García.
57746.—5 en.

BUICK, SEIS CILINDROS, CINCO pasajeros, gomas nuevas, motor inmejorable, $200. Por tener que embarcarme. Ricardo Puig, Oficios 12, bajos. Teléfonos A-7322 o A-4207.
57807.—29 dic.

PARA BODAS

Se alquilan Packards cerrados y abiertos, precios los más módicos. San Lázaro 99-B entre Galiano y Blanco, teléfono A-2356.
Ind. 13 ag.

HUDSON 7 PASAJEROS, CARROCERIA abierta, 6 ruedas de alambre, defensa delantera, portarruedas detrás, buenas gomas, listo de todo, ha trabajado poco $875. Tacón y Empedrado, café.
55521—24 dic.

Cuiden su dinero, no compren ni vendan sus autos sin ver primero los que tengo en existencia, carros regios, últimos tipos. Precios sorprendentes. Absoluta garantía y reserva. Oficina garage: San Lázaro, 99, B, entre Galiano y Blanco. Telf. A-2356.
C 1946 Ind 28 fb.

SE VENDE UN AUTOMOVIL SIN ESTrenar marca Reo con chapa particular. La Casa de Enrique. Neptuno 74
57626—28 dic.

CHANDLER $260, NO REBAJO, PINtura, acumulador, magneto nuevos. El que primero lo vea, lo compra. Pedro Pernas 9, a una cuadra del paradero del tranvía Luyanó. Malecón. A cualquier hora.
57405.—24 Dic.

Oportunidad extraordinaria

Dos cupés Ford de poco uso, en buenas condiciones, se venden a precios de ganga. No espere, compre hoy mismo. Diríjase a Ford Motor Company, Calle 23 cerca de Marina, Vedado.

C 7393 ind. 25 ag.

CAMIONES. TENEMOS PARA LA venta varios camiones de marcas acreditadas y que se entregarán reparados en perfectas condiciones. Clydesdale de 3 1-2 toneladas con $2.000 en chassis. Ford Sinfin, de 1 tonalada en $250. Sterling de 5 toneladas en $2.500. Bolaño. Taller Leony. Villanueva entre Calzada de Concha y Enna. Teléfono I-2129.
57709—24 dic.

AUTOMOVILES

Motocicletas Harley-Davidson

Tengo los modelos de 1926 para entrega inmediata, compro y vendo motocicletas usadas, pago mejor que nadie. José Presas. Avenida de la República 390. Teléfono U-2143.
54767. 2 En.

MACKS, DOS DE 3 1-2 TONELADAS El Rey de los camiones, como nuevos, verdadera ganga, con carrocería Un White 3 1-2 en chassis. Un Clysedale 2 1-2 carrocería. Venga enseguida. Doy plazos. Angel Alonso. Prado 85.
57658—29 dic.

SE VENDE UN FORD CON ARRANque, buena vestidura, fuelle nuevo, en San Miguel 75, entre Campanario y Manrique.
57889.—25 dic.

CARRUAJES

SE VENDE UN CARRITO PARA granizado y castañas en la calle 24 y 15, Vedado.
57822.—25 Dic.

MAQUINARIA

A LOS LICORISTAS Y EMBOTELLADORES EN GENERAL

Se vende en precios muy rebajados las máquinas siguientes: dos etiquetadoras, una máquina para encorchar, una máquina llenadora de 18 pitones, una máquina llenadora de 6 pitones, una máquina de prensar piña, una máquina de capsular, una máquina de encorchar a mano, un comprensador amoniaco, una tapadora chapas corona a mano, un generador de producir gas carbónico. Informan Franco y Liñás.
58022—31 dic.

MAQUINA Y CALDERA DE VAPOR portatil se desea comprar una de treinta a cuarenta caballos. Informes: Industrial Machinery Company. San Ignacio, 12, Habana.
57768.—25 Dic.

Tintoreros. Vendo una máquina de planchar marca American, una paila con su quemador y dos bombas marca Hoffmann. Informan en Cuba 11.
57650—24 dic.

CABLE ACERO 7|8" DOS ROLLOS de 1000 pies cada uno, sin estrenar. Precio de ocasión. Teléfono A-4838.
57250.—24 Dic.

SE VENDEN 10 INCINERADORES

Para residuos y basuras, son propios para casas particulares en los Repartos. También se venden y se cambian motores de todas clases y tamaños. Informan y pueden verse Amargura 79.
57222—25 dic.

COMPRA Y VENTA DE FINCAS, SOLARES YERMOS Y ESTABLECIMIENTOS

COMPRAS

DESEO COMPRAR FINCA RUSTICA

o terreno situado en la costa entre Bahía Honda y Mariano. Den descripción completa de la propiedad, precio y condiciones de venta; manera de llegar a la propiedad por carretera; nombre de la estación más cercana del ferrocarril y Municipio en que está situada la propiedad y si es posible un croquis de la misma. Apartado 2475. Habana.
57371—3 en.

SE COMPRA UN TERRENO

La Asociación de Enfermeros y Alumnos de Cuba, recibe ofertas de terreno cuya superficie aproximada sea 10 metros de frente por 30 fondo. Las ofertas se reciben en los siguientes lugares: La Benéfica, Sr. Manuel Soto. La Covadonga, Sr. Rodrigo Espina. La Purísima Concepción. Sr. Angel López, en el domicilio social Romay 29 y el Presidente social, para aclaraciones al Teléfono A-7522 de 8 a 10 p. m. cuyos terrenos habrán de estar situados en las calzadas de Jesús del Monte, Cerro, Luyanó, Concha, Infanta o Carlos III, y en su defecto a no mayor distancia de dos cuadras de las mismas.

DOMINGO SOUTO,
Secretario.
57222—26 dic.

MANUEL LLENIN

El DIARIO DE LA MARINA se complace en recomendar a este acreditado corredor, compra y vende casas, solares y establecimientos. Tiene inmejorables referencias. Domicilio y oficina Figuras 78, cerca de Monte. Tel. A-6021. De 11 a 2 y de 5 a 9 de la noche.
56666.—25 Dic.

URBANAS

Malecón entre Prado e Industria, preciosa casa moderna, rentando $4.800 vendo en $42.000 pudiendo dejarse al 7 0-0 lo que desee. Dueño en Hotel Manhattan, cuarto número 218, de 8 a 11.
57996—31 dic.

BUENAVISTA

paradero de Orfila, Mariano, se vende la casa calle 2, número 17. Informan en Angeles, 7. Habana.
57775.—6 Dic.

EN LA VIBORA, VENDO UNA CASA en $18,000, moderna, tiene sala, jol, siete cuartos, garage, dos cuartos de criado, renta $140. M número 6, altos, entre 11 y 13.
57841.—25 dic.

CASA QUE COSTO $1.000 Y LOTE que se ha pagado $800 se da traspaso por $800. Informan Teniente Rey 102.
58020—26 dic.

FIJESE EN ESTE ANUNCIO. SE vende casi regalado un gran chalet con una casa que tiene S., S., 3 cuartos y servicio, otra con una cuartería y un horno de pan que da buena renta y otras más a $4.500. Informan: M-5476. Pedro Soto.
58021—28 dic.

EDIFICIO DE DOS PLANTAS

rentando 200 pesos al mes, fabricación de la., vendo en el Reparto Sanción de la., recién terminado, precio 22,000 pesos. Para más informes: Iravedra. Teléfono I-4243. San Bernardino y Paz.
57748.—5 En.

Se vende una casa próxima esquina Patria y Calzada; otra por calzada la primera dos plantas la segunda tres y sótano y mirador; su construcción de primera cemento hierro. Informan Cerro 458-B, altos, de 10 a 7. Sin corredores.
57777 28 d

VENTA: ALAMBIQUE, 4

dos plantas, cemento armado, sala, saleta, tres cuartos, baño, frente a la brisa. Alquiler 120 pesos. Precio $14,000, parte en hipoteca. M. Vvancos. Teléfonos M-4896 y M-6570. No corredores.
57778.—27 Dic.

Buenas casas. Vendo una esquina de 400 metros en la calle Acosta antigua a $125 metro. Vendo una casa en Escobar casi esquina a Reina 7 1|2 x 23 en $15,500. Es antigua. Notaría del doctor Alfredo Castellanos. Departamento de Bienes.
57843.—25 dic.

URBANAS

Ganga. Vendo en la mitad de su valor mi casa situada en Antonio Maceo 286, Reparto Redención. Me urge la venta por embarcarme para España. Informan Churruca 1 letra A, Cerro.
57926—1 en.

10,000 PESOS, CASA DE 7x17 CASI frente a la Terminal en la calle Egido, 8,000 pesos de 7x30, en Estrada Palma y Sola, casa nueva, no se informa a corredores. J. Pérez. Obrapía 22, esquina a San Ignacio.
57811.—28 Dic.

En la Habana. Cerca de Reina, vendo una casa preciosa de tres plantas moderna, con una superficie de 105 metros, renta $200.00. Precio: 24 mil pesos. Sr. P. Quintana, Belascoaín 54, altos. Tel. M-4735.

En Peñalver. Y cerca de Belascoaín vendo una casa de tres plantas nueva, rentando $160, en $17,500.00. Sr. P. Quintana, Belascoaín 54, altos. Teléfono M-4735.

Santos Suárez. Vendo una casa de esquina con establecimiento y tres accesorias rentando un 9 por 100 libre. Está cerca del tranvía. Precio: $10,500 Sr. P. Quintana, Belascoaín 54, altos. Tel. M-4735.

Para fabricar. Pegado a Zanja vendo una casa con una medida de 8 por 13, en $10,000. Sr. P. Quintana, Belascoaín 54, altos. Teléfono M-4735.
57664.—26 dic.

EN LA AVENIDA 1ra. ESQUINA A 3, BUENA VISTA, se vende una casa de madera, nueva, propia para establecimiento. Urge su venta y se da en buenas condiciones. Informan Línea 158, bodega. Teléfono F-3157.
57560.—25 dic.

Se venden dos magníficas casas calle D, entre 15 y 17, $52.000. Calle 19 entre 6 y 8, $45.000. Informa, Pablo Suárez, Bank of Nova Scotia 315, teléfonos M-8270. F-2339. I-3758.
57388 25 d

CASAS MODERNAS

vendo cuatro casas modernas acabadas de fabricar, con tres cuartos dormitorios, sala, comedor, baño de primera, agua fría y caliente, buena cocina, 6 50x22. Renta $200. Precio $23,000. Informes Monte 43, altos, teléfono A-0516, de 9 a 12. Rodríguez.
57907.—25 dic.

CERCA DE REINA A TRES CUADRAS de distancia de Reina, se vende casa antigua, tiene más de siete metros de frente por doce de fondo. Precio 6500 pesos; se puede dejar parte de dicho precio en hipoteca al 6 por 100 anual en hipoteca. No corredores. Calle de Zapotes número 9, cerca del Parque de Santos Suárez, de 4 a 5 de la tarde.
57851.—26 dic.

Ampliación de Almendares, a $4.50 de contado y $5.00 a plazos, vendo una esquina en la calle 13, cerca del parque de la Fuente Luminosa. Sr. P. Quintana, Belascoaín 54, altos, teléfono M-4735.
57713.—26 dic.

VEDADO

casa a plazos con 2,500 pesos al contado y el resto a pagar en 12 años por mensualidades. Fabricación moderna y garage. Informan:

MIGUEL F. MARQUEZ

Cuba número 50

10d-16 Dic

EN LUYANO Y J. DEL MONTE

Vendo casas grandes y chicas de esquina y centro. También vendo solares de esquina y centro y lotes propios para industrias, todo esto en Calzada y cerca de Calzada y doy dinero en hipoteca. Calzada Luyanó, 28 y 30, una cuadra esquina Toyo. Teléfono I-4610. Hernández.
57560.—24 Dic.

ESQUINA MODERNA. $20,000

Renta $170, el bodeguero lo paga en solo un recibo, está a media cuadra de la Calzada, otras dos en Ayesterán, nuevas que en breve tendrán doble valor. Arroyo. Belascoaín 50. Las Tres BBB.
57721—24 dic.

Vendo una esquina a una cuadra de Galiano de 13.50 de frente por 15.50 de fondo, calle ancha, precio muy atractivo.

Entre Belascoain y San Francisco, vendo 3 casas modernas, buena fabricación, sala, saleta, 3 cuartos, cuarto baño, renta cada una $120 a $13.000.

En San Lázaro, vendo una gran esquina propia para fabricar de 13 por 34 a $100 metro.

En Lealtad, casa de dos plantas 9 por 24, renta $220 en $28.000.

En la Calzada de Monte, casa de una planta 6 por 23 en $18.000.

A una cuadra de Galiano, vendo casa moderna, de 3 plantas con una renta de $250 en $30.000. Los bajos para establecimiento.

EN EL VEDADO

Vendo un chalet de esquina con 530 metros de dos plantas, fabricación de primera clase en $40,000. Y muchas más.

Informan:

JUAN L. PEDRO.
DAVID POLHAMUS.
Aguiar 92, bajos. Teléfono A-7969
de 10 a 2 exclusivamente

C 11383—7 d 17.

URBANAS

ESQUINA

a media cuadra de la Calzada de J. del Monte en $12.000, renta $110, la esquina tiene bodega y su casa al lado. Comprando esta propiedad su capital crece. No informo más que al interesado. Arrojo. Belascoain 50. Las Tres BBB.
57721—24 dic.

EN $3,000 CASA Y TERRENO

Facilidad en los pagos. $1,000 de entrada y el resto al 7 por ciento en hipoteca o a plazos.

La casa se compone de: portal, sala, saleta, dos cuartos, comedor, cocina, baño, patio y traspatio, hermoso jardín. Hace esquina a las Avenidas Oeste y Finlay, Reparto Los Pinos. A 20 minutos del centro de la ciudad. Terreno: frente 21 varas por fondo de 33 varas. Viva casa propia comprando con lo que economiza en alquiler. G. Forcade. Teléfono M-6921. Obispo 63.
C11441.—7d-19

EN EL REPARTO MENDOZA. SE vende una casa con jardín, portal, sala, saleta, dos habitaciones, cocina y baño completo. Libertad y Goicuría. En la misma informan.
57461—24 dic.

SE VENDEN 2 CASITAS EN SAN JUlio y San Bernardino, Reparto Santos Suárez. Portal, sala, dos cuartos, comedor, cocina, baño completo. Su dueño en la misma a todas horas.
57663—26 dic.

VENDO VARIAS CASAS

recién terminadas, frente a línea de tranvía, con sala, comedor, cocina, dos cuartos, baño, techos monolíticos. Precio $5,000. Más informes Monte 43, altos. Teléfono A-0516.
57907.—25 dic.

GANGA VERDAD

Casa y terreno a $22.00, fabricación de primera, propia para vivirla se compone de: sala, saleta, hall, recibidor, seis cuartos de 4x4, dos comedores, cocina, dos baños, jardín, glorieta, lavadero y árboles frutales. Mide 16x42. Más informes: J. P. Quintana. Belascoain 54, altos. Teléfono M-4735.

En la calle San José cerca de Infanta, de esquina, de tres plantas y media, con una medida de 7.50 por 22, con bodega en los bajos y rentando $214, pudiendo rentar más en $30.000.

En la calle Salud, cerca de Belascoain, de dos plantas, con una medida de 6 por 16, con la siguiente distribución, sala, saleta, tres cuartos, baño y cocina de fabricación moderna en $13.500.

En la calle Concordia, cerca de Belascoain, de tres plantas, con una superficie de 72 metros y rentando $130 en $14.000.

J. P. QUINTANA
Belascoain 54, altos. Tel. M-4735.
57588—24 dic.

BALLINA Y MARQUEZ

CORREDORES Y CONTRATISTAS

Tenemos buenos compradores para casas cuyos precios sean razonables. Como medida de conveniencia para sus intereses, véanos antes de comprar o vender su casa; ganará tiempo y dinero. Fabricaciones y Reparaciones. No tome ni de dinero en hipoteca sin antes visitarnos. Nuestro lema es seriedad y discreción. Facilitamos todas las operaciones. No ponemos sobre precio. Compramos toda clase de desbarates. Manzana de Gómez 370, de 9 a 11 a. m. y de 3 a 5 p. m. Teléfono M-9510. Habana.
54344.—31 Dic.

Arquitectos Emilio Prats y Co.

Arquitectos, constructores. Proyectos y presupuestos gratis. Para toda clase de fabricaciones. No cobramos nada adelantado. Teléfono I-4493.
53503.—27 Dic.

EN LUYANO SE VENDEN 3 CASAS de madera en buenas condiciones, ganan buen alquiler y se dan baratas. Informan Monte 2, B., Café.
57226—26 dic.

En Concordia casi esquina a Belascoain se vende casa de tres plantas de cantería y concreto, 210 metros con sala, saleta, 5 cuartos, comedor cocina y dos baños en cada piso. Buena renta. Precio $40.000. Informa el propietario, Concordia 122 Teléfono M-6148.
57081-82—24 dic.

VERDADERA GANGA, VENDO MI casa en el Reparto Mendoza, calle Strampes, casi esquina a Libertad, jardín, portal corrido, sala, comedor, cuatro cuartos, doble servicio, patio, traspatio de cielos rasos y citarón, pintada de gris. Informes en la misma. Fariñas. I-5462.
55829.—28 Dic.

SOLARES YERMOS

INFANTA, PEGADO A CARLOS III, una parcela de 196 metros 11x15, también tiene frente a xifre o sea con dos frentes pegado a la esquina. Precio a 85 pesos metro. Informan: Teléfono M-9769. Martínez.
57942.—2 En.

CALZADA Y PASEO, VEDADO

Se vende la esquina compuesta de 1.197.67 mts. superficie total, frente a Calzada del Vedado, 35.34 mts. por Paseo 33.89. Informarán Luis F. Kohly, Manzana de Gómez 206, (de 2 a 6 p. m. Telf. A-0383.
57930 1 e

SE VENDE UN SOLAR EN LA CALzada de la Víbora esquina a Bella Vista en $6.000, $2.000 al contado y el resto se deja en hipoteca por ocho años, un cuarto de manzana en la misma calzada en $20.000 con facilidades de pago y varios solares, todos bien situados en distintos lugares a precio de verdadera ganga. Marcelino Ramón. Prado 47 de 1 a 5
58000—22 en.

VEDADO. PARCELAS A LA BRISA EN LA CALLE LINEA, CON FACILIDADES DE PAGOS.

MIGUEL F. MARQUEZ

CUBA, 50

5d-20 Dic

SOLARES YERMOS

REPARTO "LA SOLA"

Traspaso por lo entregado, el contrato de un solar de esquina, con una medida de 16x30, situado en la calle Lacret y H. Goss. Otro de centro en el Reparto Almendares, calle Miramar entre A y B., con una medida de 10x44 a $4.00 la vara. Sr. P. Quintana. Belascoain No. 54, altos. Tel. M-4735.
57588—24 dic.

ORFILA, BUENA VISTA SE VENDE un solar de 6 metros de frente por 22.11 de fondo, está a la brisa, pegadito a esquina frente al parque, es de lo mejor. Informan Muralla 36, altos, esquina a Compostela.
57352.—25 dic.

SOLARES

Traspaso y vendo varios a módico precio, poco de contado en los Repartos de los señores Mendoza y Co. Informa: Iravedra. San Bernardino y Paz. Teléfono I-4243.
57749.—5 En.

INDUSTRILAES Y CONSTRUCTORES

Vendo a fabricar, un terreno de 37x37 varas, calle Pérez entre Rosa Enriquez y Cueto, Luyanó, dejando su valor en hipoteca. Teléfonos F-2883 y M-3424.
57373—3 en.

TERRENOS

TERRENOS, EN LA CALZADA DE Ayesterán vendo lotes con el 6 0_0 de contado y el resto a pagar en 90 meses con el 6 0-0 de interés y a 20 metros de Infanta vendo lotes de 6x22. Julio Cil. Tel. FO-7789.
56557—2 en.

MEDIDA IDEAL PARA FABRICAR pegado a Galiano y de Neptuno al mar, 6x13.50, muy barato. Pernas. Aguiar 72. Tel. A-9070.
57358—21 dic.

Reparto Ampliación de Almendares Solares a plazos, con grandes facilidades, vendemos solares en los mejores puntos. Planos e informes. Dumas y Alpendre. Calle 9 y 12. Teléfono FO-1260. Reparto Almendares, Marianao.
57280—28 dic.

VENDO VIBORA Y SANTOS SUArez las mejores esquinas, solares y parcelas, frente a los carros y a una cuadra de ellos. Informan Teléfono A-5829, de 10 a 11 por la mañana e I-1778 de 4 a 6 tarde. Arango.
57268—26 dic.

SE VENDE EN EL REPARTO AMPliación de Almendares un solar esquina de tranvía, próximo al tranvía, mide 23 varas de frente en total 1058, se da muy barato. Informan al teléfono A-9540.
57232.—24 Dic.

SOLARES

Vendemos a plazos solares bien situados. Grandes facilidades de pago.
MENDOZA Y CO.
Obispo 63. Telf. M-6921
C 3782 Ind 17 ab

Frente al Nuevo Colegio de Belén

En Buena Vista, entre la Calzada y el Colegio, vendo media o un cuarto de manzana, a precio bajo y dando facilidades. Informa su dueño: F-1806.
57552.—27 Dic.

EN LO MEJOR TERCERA AMPLIACIÓN Lawton, vendo solar 7x40 metros situado Concepción entre 13 y 14 frente al tranvía directo Parque Central y Muelle de Luz. Dueño 10 de Octubre 565 1-2. I-3379. No doy comisión.
57591—25 dic.

VENDO UN SOLAR EN EL REPARto La Sola, muy bien situado y a una cuadra del carro, con agua, alumbrado, alcantarillado y hermosas calles. Lo doy por muy poco dinero. Llame al teléfono I-2120.
56101.—10 en.

RUSTICAS

SE ARRIENDA FINCA DE UNA CAballería en la Calzada de Vento, con río. Informes 23 esquina a 2, Vedado. Señora viuda de López.
57846.—26 dic.

VENDO ACCION CONTRATO FINCA de una caballería en calzada a 10 kilómetros de la Habana. Tiene arboleda, plataneal y varias clases de viandas y legumbres, al por mayor. Precio $1.400 renta $40, Guanabacoa, Caserío Villa María. Díaz Minchero.
57269 27 d

ESTABLECIMIENTOS VARIOS

BODEGA MUY CANTINERA

Sola en esquina, 7 años contrato, alquiler $12, en Virtudes, se vende con poco de contado o se admite socio con poco dinero que sea capaz de trabajarla. Informa Suárez. Cerro 537, entre Tejas y Buenos Aires.
57979—28 dic.

BODEGAS CAFES, BARRAS

Lecherías, vidrieras de tabacos, panaderías. No pierda tiempo buscando ni se deje engañar comprando chivos. Para negocios buenos, serios, con lo que tenga de cortado ven a Suárez. Cerro 537, entre Tejas y Buenos Aires
57975—28 dic.

APROVECHE ESTA GANGA, VENdo dos victrolas muy baratas, y en buen punto comercial, por no poderlas atender. Informan San Miguel 183 Informan de 3 a 5 p. m. Sabino.
58037—28 dic.

SE VENDE BODEGA CANTINERA hace 70 pesos, Reparto Acosta, Víbora, Cerro 645, de 11 a 1 a. m. o de 7 a 9 p. m.
57919.—26 Dic.

SE VENDE

Gran cantina y fonda, punto inmejorable, no paga alqu

AYER SE REUNIO EN MADRID LA COMISION PARA ULTIMAR EL CONVENIO COMERCIAL CON CUBA

UNA VISITA DE INSPECCION A LA FACULTAD DE MEDICINA DE BARCELONA, POR JIMENO

El Conde Jimeno, ex-ministro y catedrático que fué en dicha facultad durante muchos años, no aceptó dietas para desempeñar una misión que estima muy espinosa y cumplirá imparcialmente

LOS MINISTROS DE GUERRA Y MARINA NO ESTAN ACORDES

El Contralmirante Cornejo manifestó ayer, que no hay nada en concreto respecto a la fecha del raid aéreo entre Sevilla y Buenos Aires, la que fijará el Ministerio de la Guerra

MADRID, dic. 23.—(Por Associated Press).—El Conde Jimeno, catedrático de la Facultad de Medicina de Madrid y ex ministro de la Corona, nombrado para hacer una visita de inspección a la Facultad de Medicina de Barcelona, ha manifestado que nadie ha podido creer que él solicitara semejante cargo espinoso, el cual aceptó a instancias del presidente del Consejo de Ministros, general Primo de Rivera, después de repetidas conferencias con el ministro de Instrucción Pública Sr. Calleja.

Añadió que la aceptación, como sabe muy bien el jefe del Gobierno, ha sido sin mengua de su independencia y de su significación política, y solo por el deseo de prestar sus modestos servicios y nobles ideales y poder ser útil a la disciplina y al orden académico, de que tan celoso ha sido durante su larga vida de catedrático.

Terminó diciendo que va a desempeñar una difícil misión en aquella Facultad de Medicina que tanto ha aprendido a estimar en sus 45 años de profesorado, sin prejuicios ni prevenciones, sino inspirándose, como es natural, en un espíritu de imparcialidad que considera imprescindible para su buen cometido.

La misión del Dr. Jimeno es gratuita, sin dietas ni emolumentos, a los que renunció desde el primer instante.

LOS MINISTERIOS DE GUERRA Y MARINA NO HAN LLEGADO A UN ACUERDO

MADRID, dic. 23.—(Associated Press).—El ministro de Marina Contralmirante Cornejo, manifestó hoy que oficialmente no hay nada concreto respecto al proyectado raid aéreo Sevilla-Buenos Aires. Continúanse realizando los preparativos por los ministerios de Guerra y Marina, pero la fecha exacta no se sabrá hasta que la señale definitivamente el ministerio de la guerra.

El comandante Franco manifestó, por otra parte, el aplazamiento del raid Sevilla.Buenos Aires hasta el 18 de enero.

PRIMO DE RIVERA DISTRIBUYO REGALOS ENTRE LOS HERIDOS

MADRID, dic. 23.—(Por Associated Press).—El jefe del gobierno General Primo de Rivera, acompañado del Duque de Tetuán, ministro de la Guerra, visitó hoy a los enfermos de la campaña de Africa que se encuentran en el hospital de Carabanchel, distribuyendo los regalos adquiridos con el importe del donativo hecho por la Condesa de los Andes.

El general Primo de Rivera conversó largo rato con los hospitalizados.

Después se trasladó a esta capital conferenciando con el general Jordana, director general de Marruecos y colonias.

DOS TABORES DE REGULARES DE ALHUCEMAS PARA AXDIR

MELILLA, dic. 23.—(Por Associated Press).—Hoy desfilaron por las principales calles de esta plaza dos tabores de regulares de Alhucemas, fuerzas que embarcarán en el vapor España núm. 5 con destino a Axdir, donde quedarán destacadas.

El prestigioso indígena Abd Esel Ambnetieb Feunari ha confeccionado un mapa detallado de la zona del protectorado español.

En el campamento de la jarca que manda Soliman el Jetabí se ha presentado un prestigioso cabileño de Beni Urriaguel, celebrando ambos una extensa conferencia a la que se concede gran importancia.

UN PERIODICO NIPON DE HONOLULU DA CUENTA DE LA DESAPARICION DE LA ISLA DE YAP

SAN FRANCISCO, diciembre 23.—(Por la Associated Press.)—El "Hochi Sha," periódico de Honolulu, que se publica en japonés, trae esta mañana una información diciendo que la pequeña isla de Yap, perteneciente al grupo de las Carolinas, en la parte septentrional del Pacífico, ha sido barrida por un tremendo ras de mar, quedando prácticamente arrasada. No ha sido posible obtener confirmación de esta versión por otros conductos.

El cable que va de Guam a Yap está interrumpido desde el 16 de diciembre. Hay otro cable entre Yap p Magasaki, Japón.

El "Hochi Sha," dice que no ha quedado en pie una sola casa. La isla mide setenta y nueve millas cuadradas de extensión y tiene una población de varios miles de almas. Témese que otras islas del mismo grupo hayan sufrido análoga catástrofe.

La isla de Yap fué mencionada con gran frecuencia durante la conferencia de Washington, en cuya ocasión se llegó a un acuerdo entre el Japón, que en virtud del tratado de Versalles tenía mandato sobre la isla, y los Estados Unidos. Mediante ese acuerdo, los Estados Unidos gozan de preferencia sobre todas las demás potencias en cuanto al desembarco y explotación o utilización del cable Yap-Guam, o cualquier otro cable que amarre en ella el Gobierno de los Estados Unidos o alguno de sus ciudadanos.

Análogos arreglos se efectuaron en cuanto a la radiotelegrafía y demás comunicaciones.

CASTRO GIRONA RECIBIO AL GENERAL FRANCES PASQUIER EN TELATA

MELILLA, dic. 23.—(Por Associated Press).—Durante la visita del general Castro Girona al campamento del zoco de Telata Bubeker, llegó el general francés Pasquier, jefe de la circunscripción militar de Tazza.

Ambos generales se saludaron afectuosamente y después de recorrer juntos la posición, Castro Girona invitó a comer al general francés, asistiendo también el coronel Godet, el teniente coronel Guedea y el comandante Martínez.

Ambos generales brindaron por la confraternidad de los ejércitos español y francés y por la prosperidad de sus respectivas naciones.

LA ACTUALIDAD GRAFICA EN ESPAÑA

El escultor español Miguel Blay, que ha sido nombrado Director de la Academia de Bellas Artes en Roma

EN PALACIO SE CELEBRO UN BANQUETE DE GALA

MADRID, dic. 23.—(Por Associated Press).—Con ocasión del santo de la Reina esta noche se celebró un banquete de 93 cubiertos en el gran comedor de gala del Palacio Real, al que asistieron la familia real, los miembros del gobierno y los Caballeros del Toisón de Oro.

Los hijos mayores del Infante Don Fernando tomaron parte por vez primera en un acto de la corte.

Interlíneas en los Cables

Hay una fiebre—¡y que dure!—de internacionalismo, de fraternidad universal. Se dirá que el tópico no es nuevo. La novedad estriba en que actualmente se está pasando de las prédicas a la acción. Como se había perorado, meditado, discurrido mucho sobre el tema desde la lejanía de la abstracción, el primer paso en firme hacia la realidad—la Liga de las Naciones—pareció a todos algo a semejanza del clásico parto de los montes. Además, el engendro vino al mundo con las taras patológicas de la gestación bélica. Pero parece ser que la criatura se compone, va eliminando toxinas, crece y se fortalece.

Ya todos los sectores de la familia universal, hasta los parientes más lejanos y los políticos, están cobrando cariño al "nene"; le ponderan las gracias y le festejan y miman.

Una noticia cablegráfica venida de España hace unos días—comentada con algún retraso, porque otras de más bulto y pretensión se le interpusieron—nos dice que la Asamblea de Cámaras de Propiedad Urbana celebrada recientemente en Barcelona acordó pedir a todas las cámaras similares del mundo una resolución conjunta para ser cobijadas bajo los auspicios de la Liga de las Naciones.

En el primer momento la pretensión nos pareció extraña, sin sentido. La propiedad privada parece a primera vista ajena a los intereses nacionales de la Liga. Acostumbrados a que el Derecho Internacional atienda, casi exclusivamente, los valores políticos, no veíamos por dónde el Mercantil iba a abrirse hueco entre la multitu de los problemas que se ventilan en una asamblea nacida al calor de rescoldos nacionales.

Pero a poco, se perfiló en nuestra memoria la sugestión de un libro escrito antes de la guerra, y que muchos, a principios de agosto de 1914, volvieron a leer ilusionados con encontrar en el impreso las razones por las que se haría irrealizable la contienda. Hemos nombrado el libro "La grande ilusión", de Norman Angell, en el que se "demuestra" que es imposible una guerra europea de las proporciones y alcances que sí pudo, desgraciadamente, ser posible.

Sin embargo, los espíritus sensatos afirman todavía que la visión de Angell era exacta. La guerra europea no fué posible. Se hizo, pero no se condujo ni terminó de la manera y para los fines por que antes se peleaba. Norman Angell entendía que la imposibilidad de la guerra estaba en que todos tenían que comprender a qué consecuencias de descomposición, a qué estado caótico iban a conducirse la ética y la economía del mundo. Se comprendió o no a tiempo. Pero se fué a la batalla. Y se fué para llegar al resultado previsto.

Decía Angell que el estado de las finanzas internacionales, la forma y la transcendencia que se le había dado al crédito caerían en un fracaso aniquilador de guerrear la Europa entera. Y así fué. Nadie habla hoy, o se habla sólo para fines aprovechados por los gobiernos que quieren mantener en tensión las pasiones para imponer las cláusulas del Tratado de Versalles; nadie habla hoy, repetimos, de los hombres muertos, del dolor y la angustia de las horas de pelea. La imaginación y el estudio están dedicados a la solución de los problemas económicos; las víctimas más terribles de que se habla en "La grande ilusión". Y de ese estudio nace el que a la Liga se lleven cuestiones que antes no interesaban a la Diplomacia ni a la Milicia. Se empezó por hacerle un lugar al Trabajo en las preocupaciones ideológicas de la Liga. Y por donde se metió el Trabajo se cuela la Propiedad. Y cuando uno y otra se acomoden y deliberen y exijan téngase por seguro que la Política y la Diplomacia y la Milicia han de ir perdiendo, en el seno de la Liga, categoría y beligerancia.

Y así lanzada la ilusión hacia un pensamiento de universal fraternidad hemos venido en hacer el elogio del acuerdo de la Asamblea de Cámaras de Propiedad Urbana celebrada recientemente en Barcelona.

DE LA VIDA DE DON CARLOS

VIAJE A LA AMERICA ESPAÑOLA

(Por el Conde de Melgar, Secretario particular del Pretendiente)

DERECHOS EXCLUSIVOS PARA EL "DIARIO DE LA MARINA"

XXIII

Desembarcamos en Valparaíso, donde tomamos el primer tren que partía para Santiago. Allí nos aguardaba con impaciencia un grupo de emigrados carlistas a cuya cabeza se hallaba don José de Respaldiza, cuyo hermano, don Eduardo, había hecho toda la guerra como oficial de órdenes de Don Carlos y se había casado en Viena con una señorita de la aristocracia. Todas las notabilidades del partido católico, muy importante a la sazón en aquella república, capitaneado por dos grandes oradores, los Walker Martínez, Carlos y Joaquín, y a cuyo lado figuraban don Ventura Blanco, los Fernández Concha, los Errazuriz y tantos otros, deseaban vivamente ser presentados al augusto viajero y fueron a inscribirse en el hotel donde nos alojábamos.

Innumerables fueron las atenciones que a don Carlos prodigaron todos aquellos ilustres personajes, ora haciéndonos recorrer los mejores **fundos**, ora ofreciéndole interesantes fiestas en las que viese **pechear** a los **huasos** (llaman pechear lanzar dos caballos pecho contra pecho), ora llevándole a visitar Concepción, ora obsequiándole con funciones de gala en el hermoso Teatro municipal o con banquete en las casas principales.

Es de advertir que Chile es el más aristocrático de todos los países que pertenecieron a España en el continente americano. Allí no había, a lo menos entonces, clase media, sinó únicamente plebe y una alta sociedad muy cerrada. Entre ésta abundan los nombres ingleses, Edwards, Walker, O'Higins, etc... por haber nuestros **caros amigos**, los anglo sajones, enviado durante la guerra de emancipación de nuestras colonias buen número de marinos ingleses para dotar a Chile de una marina capaz de hacer frente a la nuestra; aquellos oficiales se casaron en el país y su descendencia es hoy chilena.

En las recepciones que dió Don Carlos, se le presentaba así a las gentes: "El señor H..., cuyos abuelos eran marqueses de... El señor Z..., cuya familia llevaba tal o cual título en tiempo del coloniaje." Todo lo opuesto a Buenos Aires, donde las presentaciones eran así: "El señor N..., que posée 200,000 cabezas de ganado. El señor X..., cuya fortuna asciende a 20 millones de pesos."

El presidente de la República era el señor Balmaseda, que unos años más tarde intentó un arriesgadísimo golpe de estado que, habiéndole salido mal le impulsó a suicidarse. El señor Balmaseda no vino a visitar a Don Carlos pero le escribió una carta muy respetuosa dándole gracias por el honor que hacía a su país con su visita y deseando llevase de él a Europa el mejor recuerdo.

Después de una visita a Valparaíso y a Viña del Mar, nos embarcamos en el primero de ambos puertos para la República del Plata, acudiendo a despedirnos al puerto toda la alta sociedad de Santiago.

Habíamos tomado pasaje para Montevideo y el buque no hizo más que dos escalas, una en Coronel y otra en Punta Arenas, en el centro del estrecho de Magallanes. Coronel es un pueblo insignificante, pero en el cual hacen escala todos los grandes trasatlánticos para permitir a los pasajeros que visiten las famosas minas de cobre de Lota, pertenecientes a la familia más acaudalada de Chile, los Cousiño. Antes de llegar a la mina, se halla una inmensa propiedad con un parque magnífico donde hay constantemente una porción de criados con libreas de lujo, que tienen preparado para el paso de cada barco un opíparo banquete, naturalmente gratuíto. En el tristísimo Punta Arenas no nos detuvimos más que seis u ocho horas para hacer carbón, sin bajar a tierra, pues el paisaje, cubierto de nieve, hacía desagradable la perspectiva de salir del barco. Este se vió en seguida rodeado de una nube de indios de la Tierra de Fuego pidiendo dinero, comida, ropa, todo lo que se puede pedir. Todos, sin distinción de sexo, iban desnudos a pesar del rigoroso frío. Algunas señoras compasivas les echaban camisas, enaguas, y otros artículos de ropa blanca para que taparan sus vergüenzas. Y ellos, muy serios, todo lo que recibían se lo arrollaban a la cabeza en forma de turbante.

A nuestra llegada a Montevideo, el tiempo era horroroso y no pasamos más que un día recorriendo aquella hermosa ciudad, escoltados por gran número de emigrados carlistas. Y, a las seis de la tarde, nos embarcamos en un buque que nos trasladó en doce horas de travesía a la otra orilla del río de la Plata.

En Buenos Aires, nos aguardaba otra avalancha de carlistas que habían hecho la guerra, y las notabilidades católicas del país, entre ellos don Leonardo Pereira y don Emilio de Lamarca. También acudió a desear a Don Carlos la bienvenida, don Marcos Juárez Celman, hermano del Presidente de la República, que aunque no era más que gobernador de Córdoba, actuaba como un verdadero tirano y que estuvo con nosotros amabilísimo, sin separarse de nuestro lado, y eso muy a disgusto, mas que cuando nos ofrecían algún banquete o fiesta las numerosas asociaciones católicas de aquella capital con las que no quería tener ningún contacto.

Queriendo hacer visitar al augusto viajero la provincia en la que actuaba como dictador organizó un tren especial que nos condujera a Córdoba y, apenas llegamos, dió orden de que se suspendiera la circulación de todos los tranvías. En aquella ciudad había entonces muy pocos carruajes y como la comitiva que nos escoltaba era numerosísima, el señor Juárez Celman se incautó de los tranvías para que se nos reservasen. En efecto, pasamos tres o cuatro horas usando de ese medio de locomoción, pero eran de oir las imprecaciones y las injurias que derramaban sobre nosotros, cuando pasábamos a su alcance, los viajeros que estaban amontonados en todas las estaciones y en todos los apeaderos, y a los que no se permitía subir en nuestros coches. Una de las curiosidades que visitamos en Córdoba fué la casa donde habían nacido los dos generales Concha, el marqués del Duero y el de la Habana.

Otra de las personalidades que conocimos en Buenos Aires, y ésta interesantísima, fué don Carlos Pelegrini, Vicepresidente de la República, hombre de Estado de gran valor que nos colmó de obsequios y de atenciones, y que sin duda hubiera representado un papel de primer orden en la República argentina a no ser porque falleció en la flor de la edad, muy poco después de nuestro viaje.

No es necesario decir que los centros católicos de aquella capital ofrecieron a Don Carlos brillantes fiestas, siendo una de las más notables la jira a la magnífica estancia de Don Leonardo Pereira, donde tuvimos ocasión de tomar parte en una gran cacería de avestruces. La caza, a caballo y con escopeta, resulta muy curiosa y no está exenta de peligros, pues cuando el avestruz se defiende, si pilla un cazador a su alcance, le puede matar de un terrible zarpazo, capaz de abrirle de arriba abajo.

En Buenos Aires tomamos los billetes de regreso a Europa sin más escalas que Río Janeiro, Bahía y Lisboa.

Nuestra parada en la capital del Brasil no pasó de doce horas, de sol a sol, según suelen hacer los trasatlánticos, ocupando nuestro tiempo en visitar todo cuanto pudimos, la Rúa d'Oídor, el Corcovado y el incomparable jardín de plantas. Por supuesto que todas aquellas maravillas nos parecían insignificantes aplastadas por la insuperable majestad de aquella espléndida bahía, el paisaje sin duda alguna más imponente del globo.

Antes de reembarcarnos, yo hice una visita a la Legación de Francia para explicar nuestra situación Teníamos pagado nuestro pasaje hasta Burdeos y no nos era posible trasladarnos desde dicho puerto hasta Italia, sin pisar tierra francesa. Estando Don Carlos expulsado de Francia, ¿cómo íbamos a resolver el problema? El ministro me contestó muy amablemente que iba a consultar por cable a su gobierno pidiendo que se nos diera permiso para cruzar Francia desde Burdeos a Marsella y que nos mandaría la respuesta a Lisboa a bordo de nuestro buque.

Con esta esperanza proseguimos para Dakar donde nuestra parada fué todavía más corta que en Río, el tiempo necesario para tomar y dejar el correo, y nadie abandonó la cubierta del buque pues la desolada costa del Senegal no ofrece el menor interés bajo ningún aspecto.

Al llegar a Lisboa, no había ningún telegrama de París para nosotros. Volví a la Legación de Francia mientras Don Carlos y su séquito recorrían rápidamente la ciudad, y al anochecer volvimos a darnos al mar.

El capitán del buque era un legitimista francés perteneciente a la marina de guerra, donde servía con el empleo de teniente de navío y al cual, como muchos de sus compañeros, sea licencia de algunos meses con permiso para mandar un trasatlántico y ver así más países. Muy deferente durante toda la travesía hacia Don Carlos, cuando nos acercamos a las aguas españolas, tuvo la galantería de alterar su ruta acercando el buque todo lo más que pudo a la costa para permitir a Don Carlos que admirara el magnífico litoral gallego.

Por fin llegamos a Burdeos, es decir a Pauillac, que es el puerto de los trasatlánticos en la desembocadura de la Gironda. Don Carlos y sus acompañantes se quedaron a bordo y yo proseguí en una canoa de vapor hasta la ciudad para exponer al prefecto las dificultades que se oponían a nuestro desembarque. Aquella autoridad me acogió con la mayor cortesía diciendo que iba a telegrafiar a París pidiendo instrucciones y que su secretario nos llevaría al buque la respuesta que recibiría. Esta no se hizo esperar. El gobierno accedía a que Don Carlos desembarcara en Burdeos y cruzara toda Francia hasta Marsella sin pararse en ningún punto intermedio, y para mayor decoro y como muestra de consideración, añadía el prefecto, el gobierno pone a las órdenes del augusto viajero, un jefe superior de policía que le acompañará hasta la frontera italiana. En efecto aquel alto empleado no tardó en presentarse, vestido por supuesto con frac y corbata blanca, con cuya indumentaria hizo todo el viaje. Era un meridional muy expansivo que durante el trayecto no hizo más que alardear de sus sentimientos legitimistas, y cuando pasamos por Arles al enterarse de que Don Carlos no conocía aquella ciudad, usó de su autoridad para hacer parar el tren un par de horas en vez de los diez minutos reglamentarios, para poder visitar aquella población tan pintoresca, sobre todo sus interesantes arenas romanas. Cuando al cabo de dos o tres horas volvimos a la estación, no hay para que decir el concierto de injurias y de improperios con que nos acogieron los viajeros, enterados de la causa de aquella parada imprevista, por supuesto, cuando después de treinta horas de viaje, pisamos la aduana italiana de Vintimiglia, la nívea pechera del funcionario estaba más negra que un saco de carbón.

EL ENVIADO DE ABD EL KRIM NO HA ABIERTO TODAVIA NEGOCIACIONES CON EL GOBIERNO FRANCES

PARIS, diciembre 23.—(Por la Associated Press).—El Capitán Gordon Canning, oficial inglés perteneciente a la escala de reserva y enviado especial del caudillo rebelde marroquí Abd-el-Krim no se ha puesto en contacto todavía con el gobierno francés en cuanto a las tan decantadas negociaciones de paz.

El Capitán Canning llegó ayer a París siendo portador de una carta en la que el jefe rifeño le autoriza a recibir las condiciones de paz acordadas el verano pasado por los gobiernos francés y español.

Hasta ahora, sólo ha enseñado sus credenciales y expuesto el objeto de su misión a la prensa y a los miembros del Parlamento. Su presencia en ésta es ignorada oficialmente, y en el Qual D'Orsay se duda de la utilidad de su visita.

Sábese que Abd-el-Krim está dispuesto a aceptar algunas de las condiciones franco-españolas, pero quiere discutir las otras; por lo menos así lo aseguró hoy Canning a los periodistas. Dice además que Abd-el-Krim está dispuesto a pactar un armisticio dentro del término de un mes si se abren negociaciones a base del mismo.

Sostienen las autoridades francesas que esto demuestra que Abd-el-Krim conoce ya las condiciones de paz susodichas y el hecho de que el Capitán Canning dedique sus primeras visitas a los miembros de la Cámara de los Diputados parece indicar el carácter político de su misión, tendiente a precisar con que oposición tropieza el gobierno en el Parlamento.

Donación del Rey al Museo Arqueológico

El Soberano ha favorecido al Museo Arqueológico con un importante donativo, consistente en unas trescientas antigüedades visigodas, que han sido recogidas en sepulturas descubiertas en Carpio de Tajo (provincia de Toledo) en excavaciones generosamente costeadas por el augusto Soberano.

El hallazgo casual en tal sitio de una lujosa hebilla y de unas fíbulas, que adquirió dicho Museo, una de ellas por compra y otras por donación de D. Pedro M. de Artiñano, hizo sospechar la existencia de una necrópolis visigoda, asunto que había interesado al investigador don Pedro M. de Artiñano, haciéndole pensar en la conveniencia de practicar excavaciones como medio de acrecentar el escaso número de antigüedades visigodas conocidas.

Noticioso de todo esto el Monarca, se mostró dispuesto a costear las excavaciones, y en virtud de tan generoso rasgo las ha practicado don Cayetano Mergelina, habiendo descubierto la necrópolis, compuesta de 275 tumbas o fosas, en algunas de las cuales sólo se hallaron restos de los cadáveres inhumados, y en otras, con ellos, objetos varios, consistentes en fíbulas y broches de cobre, decorados y embellecidos con incrustaciones de granates y otras piedras, pastas vítreas y esmaltes, collares de ámbar y otros objetos de adorno, componiendo un total de trescientas piezas. Dichos objetos de adorno demuestran que algunos de los cadáveres eran de damas visigodas.

La Fundación Rockefeller

UN INSTITUTO DE FISICA Y QUIMICA EN MADRID

La "Gaceta" de Madrid, publicó una Real orden del ministerio de Instrucción pública relacionada con la donación de 100,000 dólores hecha por la International Education Board, fundada por Rockefeller, para construir un edificio en Madrid y establecer en él un Instituto de Física y Química.

En dicha disposición se nombra a una comisión que gestionará de la Fundación Rockefeller la donación, sin reserva alguna, al Estado español del edificio que se construya, completamente dotado de todos los servicios necesarios para realizar estudios e investigaciones científicas.

El Estado se compromete a sostener Instituto, nombrando el personal necesario y dedicando una cantidad anual, que se incluirá en los presupuestos, para su sostenimiento y dotación de material.

La comisión la forman el duque Alba, presidente; don José Castillo, secretario, y los señores don Blas Cabrera y don Angel del Campo, catedráticos de la Universidad Central; don Ricardo Magasen, jefe de sección de Construcciones del ministerio y don Javier Luque, arquitecto de la Junta de Ampliación de Estudios, como vocales.

ALGUNOS BARRIOS SEVILLANOS SE ESTAN DESALOJANDO ANTE LA GRAN AFLUENCIA DE AGUA

Las autoridades de Sevilla se han reunido para tomar acuerdos respecto a las medidas de salvamento que habrá que adoptar en vista de la inundación que parece segura

VELADA MUSICAL EN HONOR DEL VIOLINISTA BONILLAS

En una asamblea se ha acordado solicitar del gobierno, y así se hizo, que se conceda el derecho al sufragio a los residentes en América cuando el mismo vuelva a implantarse

LA COMISION DE TRATADOS ESTUDIO EL CONVENIO CON CUBA

MADRID, diciembre 23.—(Por la Associated Press).—El ministro de estado señor Yanguaz, declaró hoy que la comisión de tratados se reunirán esta tarde para ultimar el convenio con Cuba.

LAS AUTORIDADES ALARMADAS POR LAS INUNDACIONES

SEVILLA, diciembre 23.—(Por la Associated Press).—Ante el inminente peligro de inundación por efecto de la lluvia torrencial que continúa cayendo incesantemente, se han reunido en junta las autoridades de esta ciudad con el fin de adoptar inmediatas medidas de salvamento.

Las autoridades han facilitado alojamiento provisionales a los vecinos de las barriadas de Villalatas, Vega, Triana, Erillas y otros sitios de las afueras de la ciudad. Se ha procedido con urgencia al taponamiento del sitio Franco Guadaira, en evitación de que el río pueda desbordarse e inundar el cortijo y paseo de las Palmeras.

Las casas de la barriada de la Huerta del Fraile están anegadas, habiéndose visto obligados sus moradores a alojarse en las casas del patronato obrero.

En la estación de San Jerónimo las aguas llegan desde el cortijo Tercia hasta el sitio conocido por Barqueta, estando anegados todos los huertes que habían sido previamente abandonados por sus moradores, quines se libraron de una muerte cierta.

El manicomio de Miraflores está incomunicado totalmente.

Los pueblos de Algaba y Camas están inundados, habiéndose recibido urgentes peticiones de auxilio. La comandancia de marina ha enviado dos lanchones a cada uno de los pueblos que solicitan socorro.

La inquietud y la angustia de los sevillanos es muy grande.

El Infante don Carlos, Capitán General de Andalucía, estuvo en la Torre del Oro conferenciando con el Comandante de Marina, quien le dió cuenta de las medidas que había adoptado para prevenir los riesgos de una inundación.

El vapor Dallington, que se consideraba perdido, ha logrado salvarse, atracando en San Juan.

Los trianeros alarmadísimos ante el peligro de una inundación, han empezado a desalojar las viviendas, poniendo a salvo sus muebles y enseres.

Se han inundado ya bastantes casas de la calle Castilla. El Guadiamar se ha desbordado, inundando la carretera, dejando interrumpida la comunicación ferroviaria con uno de los pueblos próximos.

Durante la madrugada rompió sus amarras, por efecto del temporal, un barco italiano, fondeado en el río con un cargamento de corcho a bordo. El barco estaba atracado junto a la Torre del Oro, corriendo gravísimo riesgo de perderse, lo que pudo evitarse por el inmediato auxilio que le prestó un remolcador.

ACUERDOS DE UNA ASAMBLEA RESPECTO DE LA LEY LOMBARD

CORUÑA, diciembre 23.—(Por la Associated Press).—Una asamblea convocada para tratar de la ley Lombard, presentada en la Cámara de Representantes de Cuba, ha acordado enviar un mensaje al presidente Machado, pidiéndole que aquella no afecte a los españoles, por hermandad de raza, o en otro caso, que no tenga efecto retroactivo, con lo que podrán continuar en sus destinos los españoles aunque actualmente se encuentran empleados.

Se solicita además que los gobiernos cubano y español vean el medio de conseguir la nacionalización de los emigrantes, con lo cual las consecuencias de la ley mencionada no les perjudicaría.

El señor Pego Pita, presidente del Centro Gallego de la Habana, ha embarcado para Cuba, en el vapor Cristóbal Colón y hará entrega al presidente Machado del mensaje que le envía la asamblea.

UNA VELADA MUSICAL POR EL VIOLINISTA CUBANO BONILLAS

MADRID, diciembre 23.—(Por la Associated Press).—Se ha celebrado en esta capital una velada musical por el violinista cubano, señor Diego Bonillas, a la que asistió el ministro de Cuba doctor Mario García Kohly.

El acto resultó lucidísimo.

EL DERECHO AL SUFRAGIO EN ESPAÑA PARA LOS RESIDENTES EN AMERICA

MADRID, diciembre 23.—(Por la Associated Press).—El ahorrado señor León Cases ha hecho entrega al Ministro de Estado de las conclusiones adoptadas por una asamblea, en las cuales se solicita para los españoles residentes en América el derecho al sufragio electoral en España, cuando este vuelva a restablecerse.

MISA EN PALACIO CON MOTIVO DEL SANTO DE LA REINA

MADRID, diciembre 23.—(Por la Associated Press).—Con motivo del santo de la Reina Victoria se dijo hoy una misa en la Capilla de Palacio, oficiando el Patriarca de las Indias y asistiendo la familia real y el personal palatino.

Firmaron las listas colocadas en Palacio personalidades pertenecientes a todas las clases sociales, los ministros, los generales del ex-directorio y las autoridades.

LLEGAN A NUEVA YORK TRES DE LOS AVIADORES AMERICANOS QUE PELEARON EN MARRUECOS

NUEVA YORK, diciembre 23.—(Associated Press). A bordo del vapor "París", han llegado hoy a esta tres de los aviadores americanos que combatieron al lado de las tropas francesas en el frente de Marruecos. Son ellos los capitanes Paul Rockwell, Thomas Butts y Lansing C. Holden.

Dice el Capitán Rockwell que aunque los moros no tienen aeroplanos, su destreza en el tiro de fusil y ametralladoras hace muy peligrosa la misión de los aviadores franceses.

"Fueron muchas las veces que regresamos a nuestras bases con diez o doce balazos en las alas de nuestros aparatos", dice el capitán.

A juicio del capitán Rockwell, los moros son los mejores tiradores de fusil y ametralladora del mundo. Esos tres aviadores declaran que no se reanudarán las operaciones en Marruecos hasta el próximo mes de Abril, a consecuencia de la estación de las lluvias, que convierte las características en lodazales intransitables.

Causa Estragos en Marruecos el Temporal

MADRID, diciembre 23. (Por la United Press). Un parte oficial de Marruecos informa que los efectos de los temporales han hecho que es una parte de la población de Alcazarquivir a los marismas del río Lucus, imposibilitado el tráfico.

SE CELEBRA EL SANTO DE LA REINA VICTORIA

MADRID, diciembre 23. (Por la United Press). Hoy se ha celebrado el santo de la reina Victoria, habiendo firmado pliegos de felicitación centenares de personas de todas las clases sociales. Sánchez Guerra le envió una cesta de flores a S. M.

BANQUETE AL GENERAL PASPUEL

MELILLA, diciembre 23. (Por la United Press). En el zoco de Metalza, el general Castro Girona ha obsequiado con un banquete al general Paspuel. Brindaron por la fraternidad de ambos ejércitos.

Las escuadrillas de aviación volaron frente al enemigo bombardeando a un grupo de rebeldes que intentó acercarse a las posiciones de Axdir, teniendo que retirarse en seguida.

LA SUCURSAL DEL ROYAL BANK DE BARCELONA ES AGRACIADA POR LA SUERTE

LONDRES, dic. 23.—(Associated Press).—El "Evenings News" publica hoy un cable de su corresponsal en Madrid diciendo que la sucursal del Royal Bank of Canada de Barcelona, es poseedora de un título premiado con 92,000 libras esterlinas ($460,000) en el sorteo de Navidades.