TIEMPO PROBABLE PARA HOY

Buen tiempo.
Terrales y brisas.
Turbonadas por la tarde.

La Nota del Observatorio en la página once.

DIARIO DE LA MARINA

ACOGIDO A LA FRANQUICIA POSTAL E INSCRIPTO COMO CORRESPONDENCIA DE SEGUNDA CLASE EN LA OFICINA DE CORREOS DE LA HABANA

EDICION DE LA MAÑANA
24 PAGINAS 5 CTS.

AÑO XCII — LA HABANA, LUNES 14 DE JULIO DE 1924.—SANTOS BUENAVENTURA, DOCTOR Y SANTA ADELA, VIUDA — NUMERO 194

MUY AFECTUOSO RECIBIMIENTO A P. DE RIVERA

DIVERSOS FESTEJOS FUERON EFECTUADOS EN XAUEN CON EL OBJETO DE AGASAJARLO

Fué Muy Duro el Castigo que se Infligió a los Rebeldes

TODAS LAS POSICIONES HASTA XAUEN FUERON REVISADAS POR EL GENERAL P. DE RIVERA

MADRID, Julio 13.

Comunican desde Tetuán que ha regresado a aquella plaza procedente de Xauen el general Primo de Rivera, presidente del Directorio Militar. Antes de regresar a Tetuán el Marqués de Estella asistió a varios homenajes que le prepararon en aquella población, entre ellos una comida mora en la casa del Bajá de Seribba, organizada en su honor por los hijos de los notables de Xauen.

Al llegar a esta plaza declaró el general Primo de Rivera que la oficialidad y el gobierno desean reducir el problema de Marruecos a sus verdaderos términos, salvando los prestigios del ejército sin desistir de la misión civilizadora que ha confiado Europa a España. Agregó que se trata de evitar todo género de sacrificios para el país.

Los oficiales de la guarnición de esta ciudad obsequiaron con un champan de honor al jefe del Directorio, quien fue despedido con gran entusiasmo por todos los elementos de la ciudad.

EL CAID DE XAUEN DA LA BIENVENIDA AL PRESIDENTE DEL DIRECTORIO

MADRID, Julio 13.

La prensa de esta capital recibe despachos de Tetuán conteniendo noticias de la visita del general Primo de Rivera a Xauen. Dicen que el Marqués de Estella acompañado por el Alto Comisario, general Aizpuru y del general Bermudez de Castro, ex-subsecretario de la Guerra, ha llegado, atravesando posiciones, hasta Xauen, rindiéndole honores durante el trayecto los diversos puestos militares por donde pasó.

En Darcoba se unió al grupo de visitantes el general Riquelme, jefe de la brigada expedicionaria que llegó con motivo de los sucesos registrados recientemente. Diversos kaides presentaron sus respetos al presidente del Directorio Militar, quienes conversaron largamente con el general Primo de Rivera, dándole a conocer las noticias que tenían acerca de las operaciones últimamente realizadas. Coincidieron todos los kaides en que el número de bajas del enemigo así como el castigo que le infligieron las tropas españolas, fué grandísimo, lo cual hace suponer que no volverán a efectuar otro ataque.

A las puertas de Xauen acudió la población mora y hebrea y la colonia española a recibir al Marqués de Estella. El Bajá le dió la bienvenida y el general Primo de Rivera anunció que le concedería la Gran Cruz del Mérito Miliar, como premio a su lealtad y a la amistad que siente por España.

FUE DETENIDO EN CAMAGUEY UN ESTAFADOR

Con noticias del Jefe de la Policía Judicial señor Alfonoso L. Fors, de que en la ciudad de Camagüey, podía encontrarse un sujeto de la raza blanca, nombrado Benigno Piñera, que se hallaba reclamado por el Juzgado de Instrucción de la Sección Cuarta, en causa número 983 de 1924, seguida por el delito de estafa a Eleuterio Rodríguez Morera, consistente el mismo en haberse apropiado de importantes cantidades de dinero, que había cobrado a distintos clientes del señor Morera en cuya casa se hallaba empleado como cobrador; telegrafió al Jefe de Policía Municipal de dicha ocalidad de Camagüey, dándole las señas precisas del lugar donde había de encontrarse el tan repetido sujeto; y con esta fecha como repuesta al anterior acaba de recibir un despacho telegráfico del mencionado Jefe de Policía, en el que le participa haber capturado al acusado Benigno Piñera, al cual ha presentado a las Autoridades de allí, a la disposición del Juez que lo reclama.

LAS TROPAS LEGITIMISTAS BRASILEÑAS CONTINUAN VICTORIOSAS

La Legación del Brasil recibió del doctor Félix Pacheco, Ministro de Estado de Relaciones Exteriores del Brasil el cablegrama siguiente:

El comunicado oficial del medio día dice que las operaciones militares contra los sedicitosos de Sao Paulo prosiguen continuadamente obteniendo las fuerzas legales ventajas que privan a aquellos cada vez más de sus medios de defensa.

Es evidente que los rebeldes están empleando los últimos recursos de que pueden disponer.

La situación es positiva favorable a las tropas legales, pues su superioridad se afirma en todos los puntos. En la noche del once los amotinados se concentraron en Belesinho y en los cementerios de los barrios urbanos. La artillería legal interviniendo nuevos avances y consiguiendo nuevos avances y considerables refuerzos constituidos por tropas de todas las armas

¿POR QUE FUE APRESURADAMENTE EL PRIMER MINISTRO DE LA GRAN BRETAÑA, RAMSAY MAC DONALD A PARIS EL DIA 8 DEL CORRIENTE?

NO SE TRATABA CIERTAMENTE DEL DESEO DE SALVAR A HERRIOT DEL ATOLLADERO POLITICO EN QUE SE VEIA METIDO, SINO DE RECTIFICAR TREMENDA EQUIVOCACION

COMO MAC DONALD SE CREO A SI MISMO MUY ENORMES DIFICULTADES AL PROCEDER CON CIERTA LIGEREZA

METIDO A CAUSA DE ESTO EN UN TREMENDO LIO AUN PROPONE QUE SEAN LOS ESTADOS UNIDOS LOS ARBITROS PARA CUALQUIER DIFICULTAD SOBRE LAS REPARACIONES

(POR TIBURCIO CASTAÑEDA)

Hay que advertir que esa Comisión de Reparaciones, creada por el Tratado de Versalles, en la que debían tener asiento un Representante de Inglaterra, Francia, Italia, Bélgica, Japón y los Estados Unidos, al no ratificar estos el Tratado de Versalles, no tuvieron representación en esa Comisión y Francia tuvo la mayoría, presidiendo además su Representante esa Comisión con voto de calidad en caso de empate. Alguna vez ha tenido veleidades Italia de votar con Inglaterra, pero no lo ha hecho a última hora y Francia ha seguido en la Presidencia, otorgándosele desde un principio ese puesto por ser la Nación que más influyó en la guerra y a la que se le ha de entregar el 52 por ciento de la cantidad que se pague por Reparaciones.

Así las cosas ya dijimos que se reunieron en Chequers Court, en las cercanias de Londres, Mac Donald que invitó a Harriot para un cambio de impresiones; en efecto en los días 21 y 22 de Junio hablaron largo y tendido ambos primeros Ministros; pero sin que se cambiase entre ellos, no ya notas difinitivas sobre lo acordado, pero ni siquiera un simple extracto.

Va Herriot de Londres a Bruselas a dar cuenta a Theumis, Presidente del Consejo e Hymanos, Ministro de Estado, y como solía decir Don Emilio Castelar, se le escapa allí a Herriot un cohete, pero no de los comunes sino uno a la Congrave, porque además de haber repercutido su detonación en Londres y París, resultó que Herriot se equivocó y que ó fué el inventor del ruido y del estallido pero que no hubo en realidad volador alguno y he aquí la explicación de lo sucedido; como no se había escrito nada de lo que pasó en la Conferencia de Chequers Court, le pareció a Herriot y así lo repitió en Bruselas y se telegrafió a Londres, que Mac Donald le había asegurado que se llevaría al seno de la Liga de Naciones, una vez que Alemania ingresase en ella, en Septiembre próximo, un pacto de Naciones que se obligasen a no agredirse las unas a las otras, y que Inglaterra estaba dispuesta a ayudar con las armas a Francia, como en 1914, si Alemania atacaba a Francia, sin provocación previa.

Saberse esto entre los políticos ingleses y acusar a Mac Donald de falta de tacto y de obligarse a lo que no había sido autorizado fué cosa de un momento; y tuvo el Presidente de la Cámara de Comunes que convocar por orden del Gobierno de Mac Donald, a la Cámara en sesión llamada de Comisiones, sin publicidad alguna, para el 7 del corriente por la tarde.

Allí se vió desde el primer momento que los ánimos estaban muy excitados, a pesar de la proverbial flema o calma inglesa.

Mac Donald empezó diciendo que no podía haber ni siquiera "una tempestad en una taza de te" y que él se preparaba a ir a París al día siguiente para conferenciar con Herriot.

Y entonces explicó Mac Donald, y así lo comunicó en una Nota circular como parte de un Libro Blanco, de fecha 23 de Junio, es decir al día siguiente de salir Herriot de Londres, a los Gobiernos de Italia, Bélgica y Japón, lo que en extracto sigue en cuanto al pago de reparaciones.

"En el protocolo existirá una estipulación, por lo cual se decidirá a quien competirá en el caso de flagrante falta de pago de las reparaciones por parte de Alemania, decidir las obligaciones que ha de contraer Alemania.

Porque como en el informe de los Peritos internacionales las obligaciones de Alemania son más extensas de las que contrajo en el Tratado de Versalles, ha parecido al Gobierno de su Majestad Británica que no es la Comisión de Reparaciones la que ha de decidir cuando Alemania falta al pago, sino que sea del Comité financiero de la Liga de Naciones; y en el mismo Protocolo se proveerá que se pueda referir cualquier disputa sobre este punto al Tribunal Permanente de Justicia internacional de La Haya".

Y añade esa Nota de Mac Donald a Italia y a Bélgica: "que estos dos puntos se han discutido por Mister Mac Donald y Mr. Herriot, y no se llegó a ningún acuerdo entre ellos".

De modo que Mac Donald trató de tener éxito en anular a la Comisión de Reparaciones, cosa en que habían fracasado Lloyd George, Bonar Law y Baldwin; ¡que triunfo para Mac Donald si lo hubiese logrado!; y de que lo intentó, según declara en esa Nota a Italia y a Bélgica, hay además otros datos. Mac Donald no envió esa Nota que dirigió a Italia y a Bélgica, a Francia.

¿Porque? Porque supuso que en cuanto se conociese por el público francés, las protestas se iban a oir hasta en el despacho de Downing Street, número 10, de Mac Donald; la Cancillería japonesa fué la que dió cuenta de una nota igual que le mandaron al Embajador del Japón en la Gran Bretaña y de ahí la tumultuosa recepción de protestas con que se recibió a Herriot en el Senado francés.

Y Mac Donald fué a Paris en la tarde del día 8, no por salvar a Herriot, que con decir no he firmado nada, sino he oido, porque no quería anular las facultades de la Comisión de Reparaciones bastaba; pero Mac Donald es el inductor de esa anulación y lo dice, como quien está orgulloso de su hallazgo, a Italia, Bélgica y Japón, como si estos dos últimos paises y quizás hasta Italia no se lo hubiesen dicho a Francia en el momento de saberlo.

Al actuar así Mac Donald se olvidó de su propia historia y del artículo Octavo 18 del Anexo II de la Parte del Tratado de Versalles. ¿Como no había de levantar sospechas en Francia la creación de un nuevo organismo que pusiese trabas a Francia para cobrar las Reparaciones y facilitase a Alemania la resistencia al pago, cuando Mac Donald fué el único hombre político de Inglaterra que se opuso en 1914 a ayudar a Francia en la guerra contra los Poderes Centrales? Y Francia supo ahora por trasmano

(Continúa en la pág. DIEZ)

FUERON PROCESADOS TODOS LOS ACUSADOS COMO PRESUNTOS AUTORES DEL ASESINATO DEL MENOR FERNANDO BORGES, EN BANES

FRENTE A LA CASA EN QUE SE CELEBRABA UN BAILE, AYER, EN GUANABACOA, FUE CASUALMENTE HERIDA UNA SEÑORA Y SE TEME QUE FALLEZCA DE RESULTAS

SEÑORA QUE FALLECIO A CAUSA DE LA HERIDA RECIBIDA

GUANE, Julio 13.
DIARIO.—Habana.

En la causa que se sigue aquí por la desaparición del menor Fernando, hecho del que todos tienen conocimiento por haberse publicado, el Sr. Juez que conoce los autos, dictó auto de procesamiento contra los presuntos autores del secuestro Cándido y Pedro Quesada, José Pimienta, Gutierrez, Rubio y Cangas. Los dos primeros con exclusión de toda fianza, habiéndose señalado a los últimos la de mil pesos para gozar de libertad provisional.

ESPECIAL

RECIBIO QUEMADURAS GRAVES

Guanabacoa Julio 13.
DIARIO.—Habana.

En el Centro de Socorros de esta, fué asistida por el Dr. Sierra y Practicante Mora, la menor de 19 años, Paula Alvarez Febles, que presentaba quemaduras de carácter grave, diseminadas por todo el cuerpo y que se las causó según ha declarado al explotarle un reverbero en su domicilio de la finca La Ceiba.

La menor Paula fué remitida al Hospital.

CORTES.

SEÑORA HERIDA FRENTE A UN BAILE

Guanabacoa Julio 13.
DIARIO.—Habana.

Esta madrugada mientras se efectuaba un baile en el Reparto Jacomino, uno de los curiosos, nombrado Emilio Artes, de oficio Chauffeur, observaba conducta tan incorrecta, que el vigilante Domingo Montada se vió en el caso de requerirlo. En eso estaba cuando de un grupo que se acercó al vigilante para increparlo, partió un disparo, que fué a herir gravemente a la Sra. Dolores Godoy en el pecho y la cual había intervenido para defender a un hijo suyo que estaba en el grupo.

El estampido dió origen al consiguiente tumulto y muchos revólveres salieron a relucir y otros muchos disparos se hicieron.

Al cabo se restableció la calma, siendo arrestados por el propio vigilante Montada y por sus compañeros Montalvo Pablo, Amador Guerra y Gregorio Collazo Valdés como presuntos autores de los disparos y de las lesiones de la señora Godoy.

(Continúa en la pág. DIEZ)

VA CRECIENDO EL BROTE DE LA TIFOIDEA

DIEZ NUEVOS CASOS SE HAN REGISTRADO EN LAS ULTIMAS 24 HORAS EN LA HABANA

Existen en la Actualidad Trescientos Cincuenta y Uno

RESULTADO DE LOS ANALISIS REALIZADOS AYER DEL AGUA EN DIVERSOS LUGARES

Resultado de las muestras de agua antes y después de la clororización, en los distintos lugares de al taza, del canal y de los tanques, en los análisis practicados por el doctor Félix Fernández.

Distintas muestras tomadas el viernes, 11 de julio, a las 9 de la mañana:

1—Tomada en la entrada del río:
Bacilos Búlgaros 741
Bacilos Coli 10
2—Tomada a la entrada del túnel:
Bacilos Búlgaros 346
Bacilos Coli 10
3 Tomada a la salida del canal, (clororizada):
Bacilos Búlgaros 33
Bacilos Coli 0
4—Tomada en el tanque de la derecha, entrando-bombeo:
Bacilos Búlgaros 180
Bacilos Coli 10
5—Tomada en el tanque de la izquierda, a la entrada. (Gravedad):
Bacilos Búlgaros 80
Bacilos Coli 1

LOS NUEVOS CASOS

El estado de la epidemia durante las últimas veinticuatro horas es el siguiente: Se han registrado en ese tiempo diez nuevos casos, habiendo ocurrido una defunción. Además se ha dado de alta a un enfermo de ese mal, quedando en la actualidad 351 casos.

PERSONAS VACUNADAS

Ayer fueron vacunadas en la Secretaría de Sanidad por los doctores que estaban de turno 1.032 personas.

LA LIMPIEZA DE LOS TANQUES

Como en su oportunidad anunciamos se ha dispuesto la limpieza de los tanques de Palatino. Esta comenzára hoy por el tanque que acusa mayor número de bacilos Coli, la que llevarán a efecto obreros del Departamento de Obras Públicas y de Sanidad. Después de raspado y limpiadas sus paredes y el fondo se le dará una lechada de cemento e hipoclorito, antes de volver a utilizarlo.

ESCASEARA ALGO EL AGUA

Con motivo de no funcionar más que uno de los tanques, mientras dure la limpieza, se notará alguna escasez de agua en la ciudad, por espacio de tres o cuatro días.

DESINFECCION DE LAS TUBERIAS

El doctor Simpson, químico del Labaratorio Nacional de Sanidad, estudia actualmente la forma en que podría llevarse a cabo la desinfección de las tuberías de hierro que componen la red de distribución del líquido en la ciudad, sin que los efectos del cloro pudieran causar grandes trastornos gástricos a las personas susceptible de sufrirlos.

SE EFECTUO UN ROBO AYER EN MARIANAO

ROBO DE PRENDAS DE VESTIR

Bonifacio Martinez González soldado perteneciente a la tercer Compañía del tercer batallón denuncia que de su domicilio particular en Avenida de Columbia y Medrano, le fué sustraido en la noche de ayer un traje gabardina, uno de casimir, un bolsillo de plata, una leopoldina y botonadura de oro con iniciales, considerándose perjudicado en la cantidad de ciento cincuenta pesos.

Para llevar a cabo la sustracción violentaron la cerradura de la puerta.

Del caso tuvo conocimiento el Sr. Juez de Instrucción.

LE TIRO UNA BOTELLA

El vigilante de la Policía D. M. Perón condujo al prescinto a Avelino Díaz, vecino de Oficios 23 en la Habana y al cual acusa el referido vigilante de atentado a su autoridad manifestando que mientras el estaba de servicio en el Hipódromo, habiendo tenido necesidad de requerirlo, el Díaz se negó a obedecerle y le tiró una botella con las que le causó lesiones.

El agresor quedó detenido.

ABREU.

EL DR. JORGE LE ROY

Comisionado por el Gobierno cubano a las conferencias que sobre estadística y demografía se celebrarán próximamente en Suiza, Bélgica y España, saldrá mañana, martes, rumbo a Europa a bordo del vapor "Cuba", nuestro distinguido amigo el Dr. Jorge Le Roy, culto y estimadísimo médico habanero.

Los Caballeros de Colón se proponen rendir un cariñoso homenaje de despedida al Dr. Le Roy, acudiendo al muelle de San Francisco a las diez de la mañana, hora señalada para la salida del "Cuba".

Un feliz viaje deseamos al Dr. Le Roy.

LA ASAMBLEA NACIONAL DEL PARTIDO LIBERAL

POR FALTA DE QUORUM NO PUDO EFECTUARSE AYER

EN EL SENADO

La convocatoria publicada para renovar la Asamblea Nacional del Partido Liberal y efectuar la proclamación de los candidatos a la presidencia y vicepresidencia de la República por dicho organismo debió quedar cumplimentada ayer tarde.

El edificio del Senado era el local señalado para esta Asamblea, cuya gestación tanto había preocupado la pública atención en los días precedentes, por las diversas reuniones que venían celebrando los partidarios de los señores General Machado y coronel Mendieta en pro de sus respectivas aspiraciones.

Poco después de mediodía los soportales del antiguo palacio colonial, destinado al "Segundo Cabo" comenzaron a verse concurridos, por afiliados al Partido Liberal, curiosos e intrigados por el probable resultado de la proyectada reunión mencionada.

Ya cerca de las dos p. m. se tuvo la certidumbre de que la falta de quorum haría imposible la celebración de la Asamblea, por la ausencia casi total de los Delegados que figuran como adictos al General Machado, de éstos, solo tres habían acudido, los señores Barceló. Zayas Bazán y Carlos Miguel de Céspedes.

LA SESION

A las 2 ocuparon la mesa provisional los señores General Faustino Guerra, que presidía, Sr. Ramón Guerra, que actuaba de Secretario y el Representante por las Villas Sr. Juan Espinosa.

Procédese a llamar a los tres delegados y a la lista, de los designados por elección, solo responden 39.

De los miembros ex-oficio asistieron los 29 siguientes:

Sres. Faustino Guerra, Heliodoro Gil, Justo Luis del Pozo, Rafael Ubeda, Salvador Díaz, César Madrid, Dr. Miguel Mariano Gómez, Dr. Ramón Zaydín, Pedro Guerra, Dr. Pedro Herrera Sotolongo, José Esquivel, Gustavo González, General Carlos Guás, Dr. Juan Rodríguez, José Miguel Haedo, Félix Martínez Goberna, Dr. Clemente Vazquez Bello, Mario Luis Mesa, Dr. Enrique Maza, Dr. Germán Wolter del Río, Dr. Santiago García Cañizares, Rogelio Alfert, Emilio San Pedro, Manuel Hernández Leal, Comandante Enrique Recio, General Eliseo Figueroa, Dr. Modesto Maidique, Manuel Planas, Quintín Genges, y Dr. Alfonso Duque de Heredia.

Seguidamente, vista la falta de quorum, que la vigente Ley Electoral preceptúa sea las tres quintas partes de los componentes por elección, el General Guerra dió por terminada la sesión.

UN INCIDENTE

Terminada ya la sesión, el Presidente General Faustino Guerra opinaba que los certificados o credenciales de los Delegados quedaran en poder de la mesa, oponiéndose a ello el Sr. Carlos de la Rosa, sustentando la opinión de que tales documentos debían ser devueltos a los Delegados para poder con ellos, acreditar su condición de tales en la próxima comparecencia cuando de nuevo sea convocada la Asamblea, en 2a. citación.

La insistencia del Sr. Guerra en retener dichas certificaciones motivó un incidente personal con el Sr. la Rosa, cuando éste, con viveza nada cordial, tomó por su mano los referidos documentos.

La incidencia, se nos dice, será resuelta pertinentemente, por los amigos que han nombrado los señores Guerra y la Rosa como sus representantes personales en esta cuestión.

Finalmente, la mesa acordó devolver dichos certificados a los señores Delegados.

UNA PROPOSICION

También post-sesión el Dr. Ferrara habló a los Delegados adictos al Coronel Mendieta citándolos para la reunión que dichos elementos celebrarán hoy, a las 3 p. m. en el Palacio de Balboa.

El Comandante Enrique Recio dirigió la palabra a los allí reunidos y especialmente a los cinco Gobernadores de provincia, Barreras, Grenier, Méndez Peñate, Zayas Bazán y Barceló—instándolos a que realicen un nuevo esfuerzo que permita salir al Partido Liberal de la actual situación en que se halla por causa de las designaciones pendientes de la Asamblea Nacional.

UNA MOCION

El Representante por las Villas, Sr. Basilio San Pedro dió a conocer a los presentes el texto de una moción que habrá de presentar oportunamente a la Asamblea Nacional a fin de que sea modificado el emblema del Partido Liberal incluyendo, entre los retratos de los cuatro Generalísimos que lo forman, el del Mayor General José Miguel Gómez (Q. E. P. D.)

Créese que esta moción sea unánimemente apoyada en la próxima reunión del más alto organismo político liberal.

LA EXPLICACION

La falta de quorum que no permitió ayer dejar constituída la Asamblea Nacional del Partido Liberal era atribuída, sin discrepancias, al propósito de los amigos del Gral. Machado de realizar con mayor facilidad y seguridad la postulación presidencial, ya que en segunda convocatoria solo se precisa, para obtener el quorum legal, la presencia de la mitad más uno de los Delegados. Cifra que, según dicen ellos, tienen disponible con exceso.

LA NUEVA CONVOCATORIA

No fué acordada, en la reunión de ayer, la fecha en que será convocada la celebración de la Asamblea.

LOS MACHADISTAS REUNIDOS

Ya eran más de las doce del día, cuando llegaron al Círculo Liberal los comisionados por los machadistas señores Zayas Bazán, Barceló y Vázquez Bello, portadores de las bases que presentaban los partidarios de la tendencia contraria para llegar a un acuerdo.

Asumió entonces la presidencia el General Machado, quien pronunció breves palabras para explicar el significado de las bases, resultado de la reunión celebrada por los mendietistas en el palacio del Gobierno Provincial.

Hablaron los Sres. Sebastián Planas, González Sarraín, Zayas Bazán, Barceló, Finalé, Vazquez Bello, Carlos Miguel de Céspedes y muchos otros delegados.

En medio de la discusión de las bases, el Dr. Varona Suárez propuso que una comisión hiciera saber a los mendietistas, ya constituídos en el Senado, que todavía no se había llegado a un acuerdo y que por esa circunstancia demorarían su entrada en la Asamblea Nacional. Los comisionados designados fueron los señores Zayas Bazán, Barceló, Vázquez Bello, Céspedes, Zaydín y Sarraín.

Continuaron los reunidos la discusión de las proposiciones mendietistas, que no eran inaceptables y que en definitiva darán la fórmula para un arreglo entre unos y otros liberales. Tal era la opinión de la mayoría, manifestada por los señores Finalé, Planas, Sarraín y los demás oradores.

Pero se necesitaba que estuvieran allí, para conocer las bases, muchos delegados que habían abandonado el salón para almorzar, pues como ya dijimos era cerca de la una de la tarde.

Esa fué la razón por la que los machadistas no pudieron hacer acto de presencia a tiempo en el edificio del Senado, en que se debía efectuar la runión de la Asamblea Nacional para nominar candidatos a la Presidencia y a la Vicepresidencia de la República.

Una de las condiciones importantes de las bases se refiere a la representación de Pinar del Río. Los machadistas creen que es conveniente esperar a que se reuna nuevamente la Asamblea pinareña, para que sus delegados tomen parte en las designaciones nacionales.

AGENTES FEDERALES PROHIBICIONISTAS DETENIDOS POR LA POLICIA

NEW ORLEANS, Ia. Julio 13.

En los momentos de practicar un registro en un elegante restaurant del West End a orillas del Lago Ponchartrain, cuando mayor era la animación, cuatro agentes prohibicionistas federales, incluso el jefe de división Max Overpeck fueron detenidos por la policía en las primeras horas de la madrugada de hoy.

No sin haber permanecido encerrados en la décima estación de policía durante algún tiempo, los detenidos fueron puestos en libertad bajo juramento y comparecerán mañana ante los tribunales a responder de los delitos de perturbación del orden y conducta desordenada que se les imputan.

Mr. Overpeck dijo esta noche que los policías que practicaron las detenciones serán acusados ante el tribunal de los Estados Unidos de haber coartado la acción de los agentes federales cuando estos cumplían con su deber.

Por su parte los policías relatan los hechos de un modo enteramente distinto. Los agentes prohibicionistas informaron a sus superiores diciendo que ocuparon licores a varios comensales deteniendo a dos de ellos y en cambio la policía al informar asegura que no había licor alguno en el restaurant.

Según los policías esto se decidieron a detener a los agentes prohibicionistas por haber hecho irrupción en el local saltando por las ventanas y derribando una de las puertas con el consiguiente pánico de los allí reunidos.

Cuando tuvo lugar el incidente estaban comiendo en el restaurant varios prominentes hombres de negocios de Nueva Orleans.

TERRIBLE TEMPESTAD EN KANSAS

Augusta, Kansas, Julio 13.

A las 8 y 50 de la noche de hoy se desencadenó sobre esta localidad un fuerte temporal de viento a consecuencia del cual perecieron dos personas resultando heridas varias más. El furioso elemento derribó multitud de edificios situados en la calle principal.

Después de la racha de viento sobrevino un furioso temporal de agua.

EL PRINCIPE DE GALES VIAJARA DE INCOGNITO POR CANADA

LONDRES, julio 13.

Según los planes que ahora se tienen decididos, el Príncipe de Gales comenzará su viaje al Canadá el 23 de agosto, embarcando para New York a bordo del vapor "Berengaria". Ocupará los camarotes que utilizó el ex-emperador Guillermo, de Alemania, cuando el "Berengaria" se llamaba "Imperator". Viajará de incógnito con el título de Lord Renfrew.

Se considera ahora seguro en esta capital que el príncipe asistirá a los matches de polo que se jugará en el campo del Meadowbrook Club, en Long Island.

DEL PROBLEMA DE ESPAÑA EN MARRUECOS

TODO HACE PRESUMIR QUE SE VA A INICIAR UNA ERA DE RECTIFICACION DE ERRORES

España ha Demostrado que Puede Hacerse Respetar

LA EXTINCION DEL DEFICIT EN LOS PRESUPUESTOS Y EL PROBLEMA DE MARRUECOS

De una cosa estamos bien ciertos y es que si Primo de Rivera permaneciese uno o dos meses en la zona de protectorado de España en Marruecos y fuese acompañado allí por el señor Echevarrieta con objeto de lograr que los moros se sometan a España, se pudiera lograr la pacificación, y eso que ya hemos leído en los cables que Echevarrieta dijo al Rey Don Alfonso que le habían registrado su casa en Bilbao suponiéndolo sospechoso de deslealtad hacia el Rey.

Mientras tanto digamos que el silencio justificado del Directorio no permite conocer sus planes de política marroquí. Basta que haya dicho algo en pro de la extinción del déficit, para que se piense en la eliminación de una de las partidas más onerosas de gastos, que es la relativa a nuestra acción en Marruecos. Esta eliminación representa un cambio radical en el desarrollo de la actividad española dentro de la zona de influencia. Así, por un simple enlace de conceptos, podemos vislumbrar la posibilidad de que desaparezca la causa de las zozobras que pesan los ánimos de los españoles.

Los yerros que se hayan podido cometer en la creación y mantenimiento de posiciones no pueden sujetar a indeclinable sistema de conducta. La razón, la conveniencia económica, las instancias del país, invitan a no perseverar en los errores. Rectificarlos es ponerse en el camino del acierto. Los años de guerra y la esterilidad del esfuerzo para una situación definitiva han enseñado que no sería sino aprovechar una útil lección de cosas, desviarse de la tendencia que se ha venido siguiendo hasta hoy.

España necesita para escuelas, para caminos, para vías férreas, para laboratorios, para el fomento de la actividad docente y de la actividad industrial y mercantil, los millones que cuesta la guerra de Marruecos. Por la escuela, por la Universidad, por la fábrica se llegará a la comunión de las primeras potencias de Europa antes que por el sendero de las armas. Si no se ha podido dominar por entero mediante la violencia, se hará mediante la cordialidad. Hágase efectiva lo más pronto posible la protección. Los cañoneros y los fusiles son más caros que los aperos de labranza. Demuéstrese que se quiere ser eficaces auxiliares de los cabileños con asistencia económica a su penuria, que pueden dominar su suelo abrupto, haciéndole terreno de labrantío; que no se quiere ser sus conquistadores, sino sus maestros y sus guías; que la protección pacífica en que sirva España de instrumento hará compatibles su religión, sus costumbres, su derecho consuetudinario con las cualidades de hombres europeos en las relaciones comunes y provechosas de una pacífica vecindad.

España ha demostrado que puede imponer el respeto a su bandera. Ahora parece que llega el instante en que le sea posible demostrar que sabe introducir en las cábilas limítrofes de su zona de influencia el contagio de la cultura y de la civilización, gradualmente, con calculadas anticipaciones del bien económico al bien ético y de la afectuosidad generosa al concierto civil generador de pactos.

Váyase al logro de esta pacificación urgente por la vía más corta y por la vía más fácil. Será menester para ello que se haga en sacrificio de una parte del amor propio. Cotéjese el valor del suelo hispano con el valor del suelo marroquí; el de la vida de un hombre civilizado con el de la vida de un hombre inculto. Económicamente y moralmente puede afirmarse que se han comprado a precio altísimo las victorias. No se hubiera conseguido su abaratamiento con una gran disminución en el precio de la guerra ni con una reducción grandísima de las bajas. Se ha desestimado en demasía lo propio y se ha concedido a lo ajeno excesivo precio. Se dice, y se dice la verdad al hablar de esa suerte, que la pacificación total de Marruecos ha de ser obra de varias generaciones. Siempre podrán refrenar los servicios de policía excesos de los cabileños que perturben la marcha del trato con las tribus a quienes brindemos protección. Nuestro desinterés, nuestra cordialidad, la demostración de que podemos serles útiles para que saquen el mejor partido posible de las condiciones de productividad de su suelo, convertirá en adictos de España a los cabileños adversarios. España ha de saber conciliar las exigencias de su decoro con las conveniencias del instante. Si se llega a la paz no habrá sido estéril el sacrificio de los que han sucumbido por España. Nadie ha pensado en que tuviera que ser perpetua la guerra. Con que haya permitido la paulatina consolidación de la paz anhelada, habrá rendido la utilidad que podía espe-

(Continúa en la Pág. Ultima)

DIARIO DE LA MARINA

FUNDADO EN 1844

DIRECTOR: ER. JOSE I. RIVERO. PRESIDENTE: CONDE DEL RIVERO. ADMINISTRADOR: JOAQUIN PINA

PRECIOS DE SUSCRIPCION:

HABANA		PROVINCIAS		EXTRANJERO	
1 mes	$ 1-60	1 mes	$ 1-70	3 meses	$ 6-00
3 Id.	4-80	3 Id.	5-00	6 Id.	11-00
6 Id.	9-00	6 Id.	9-50		
1 Año	18-00	1 Año	19-00	1 Año	21-00

Prado, 103 Apartado 1010. Teléfonos: Redacción: A-6301; Administración y Anuncios: A-6201; Imprenta: A-5334. Habana

MIEMBRO DECANO EN CUBA DE "THE ASSOCIATED PRESS"

CULPAS Y RESPONSABILIDADES

Hay brotes de tifoidea en Güines, Guanajay, Guanabacoa, Marianao, Artemisa y Ciego de Avila. El número de atacados en la Habana continúa aumentando; ayer se elevaba a 343 casos. En una sola casa de salud, La Covadonga, hay más de 60 enfermos. Estas son las últimas noticias del Departamento de Sanidad, facilitadas a la prensa; se leen en la edición del domingo del DIARIO. Los trabajos de desinfección del canal de Albear y de los tanques de Palatino se prosiguen activamente, sin que aun puedan darse por terminados. La vacunación se efectúa con intensidad a razón de varios miles de personas al día. Los informes relativos al abandono en que se hallaba el canal de Albear son cada vez más graves y producen más penoso efecto. He ahí otras noticias del día.

Juzgados en conjjunto los datos que preceden, demuestran lo serio del estado sanitario del país en lo que a la fiebre tifoidea concierne, el abandono en que se hallaban servicios esenciales para la preservación de la salud pública y también, justo es consignarlo, la actividad y el celo con que el Departamento de Sanidad trata de suplir ahora su descuido y su indiferencia anteriores al momento fatídico en que la epidemia, tocando rudamente en las mismas puertas de la Secretaría, la ha llamado al cumplimiento de deberes que no han debido descuidarse un solo instante.

Porque lo más justamente condenable es eso: que nuestros funcionarios de Sanidad necesiten que las epidemias causen estragos para acudir en defensa del público. El departamento de Sanidad existe para prevenir las epidemias y las enfermedades, cuidando que se cumplan estrictamente las medidas de higiene y de profilaxis que la ciencia aconseja como eficaces en cada caso. La razón de ser de la Sanidad no es tanto extinguir una epidemia como impedir que brote. Su deber, en esta ocasión y respecto de la tifoidea ha sido incumplido.

Hace más de dos años que el DIARIO, en virtud de informaciones recibidas por diversos conductos y de multitud de lugares de la República, venía llamando la atención sobre el carácter endémico que ha tomado la tifoidea en todo el país e indicando la urgente necesidad de una intensa campaña de los Departamentos de Instrucción Pública y Sanidad para combatirla. En todas las escuelas, el DIARIO lo ha dicho desde esta sección varias veces, debe enseñarse qué es la tifoidea, cómo se propaga, qué estragos causa, qué medidas de profilaxis deben tomarse contra ella. Ni en Instrucción Pública ni en Sanidad se nos ha oído, y ha sido preciso que sucumban en gran número multitud de personas en la flor de la vida, para que uno de esos Departamentos despierte al cumplimiento de su deber.

Respecto del canal de Vento ¿qué no ha hecho el DIARIO? Artículos, informaciones, juntas de ingenieros y otras personas peritas en nuestra redacción, requerimientos, quejas, advertencias. Todo inútil. Hasta que la tifoidea no se ha enseñoreado de la Habana y los muertos pasan de sesenta, nuestros funcionarios de Sanidad y de Obras Públicas no se han enterado que el agua no se venía purificando con cloro, de que el canal es un criadero de inmundicias, de que el agua de los propios tanques de Palatino es un "caldo" en que pululan los bacilos nocivos para la salud.

No había dinero para captar los manantiales, pero en combatir la epidemia ya se ha consumido más de lo que cuesta la captación, y el vecindario de la Habana ha gastado y está gastando en aguas minerales, en vacunas, etc., cuatro o cinco veces más de lo que importa mejorar el abasto de agua.

No nos proponemos, en estos momentos de alarma pública en los cuales Sanidad está haciendo todo lo que puede por atajar un mal que en el fondo se debe a su falta de vigilancia y de celo, agravar su situación harto comprometida ya ante el país. Es hora de prestarle todo el apoyo que necesita y de colaborar eficazmente como viene haciéndolo toda la prensa, a la extinción del mal; pero cuando los hospitales están atestados de pacientes, la muerte enluta muchos hogares, la zozobra impera en otros y una amenaza está suspensa sobre todos, es la hora de decir que el país tiene derecho a exigir mayores garantías para su seguridad, más previsión, más celo, una noción más clara de su deberes y de sus responsabilidades, a los funcionarios que tienen sobre así la obligación de prestar los importantísimos servicios que la Nación paga sin regateos.

La contribución de vidas, de sufrimientos y de miles de pesos que la fiebre tifoidea le ha impuesto a la República, tiene su origen no en una fatalidad imposible de preveer, sino en un punible abandono que debe condenarse duramente y en el que no defe incurrirse jamás.

La Sanidad no debe esperar a que estalle el incendio sino impedir que se produzca. Esa es su obligación y debe cumplirla. En ningún caso puede exonerársele de responsabilidad y de culpa, sino cuando demuestre que hizo a su debido tiempo todo lo humanamente posible para responder a la confianza que en ella ha depositado el país, fiando en sus manos la vida de sus hijos.

MARMOLES: PENNINO

EL MERCADO ARTISTICO ALEMAN

Los últimos remates de cuadros en Berlín han venido a demostrar que el arte está cotizándose más barato en Alemania que otros productos comunes del mercado. Hace poco uno de los más acreditados comisionistas lanzó una colección a remate, después de una cuidadosa campaña de preparación del público. Apesar de la carestía del trabajo de impresión y grabado, la firma hizzo un catálogo que contenía reproducciones de dos docenas de las obras a venta.

Sin embargo, el día del remate un cuadro de un artista del mérito y la reputación de Libermann, que era estimado prudentemente en 20,000 marcos oro, hubo de ser retirado por no haber postores más allá de una cuarta parte de esa suma. Un óleo de Ludwig von Hoffmann fué adjudicado por 50 marcos. Otros precios ridículos fueron: un paisaje de gran tamaño por Ludwig Willroder, 380 marcos; un cuadro típico de Eduard von Gebhardt, 200 marcos; paisajes de Eugen Brancht, hasta hace poco un favorito del público, a 80 y 90 marcos.

Al igual que la pintura, las colecciones de antigüedades y los libros raros se cotizan a precios bajísimos, y en ciertos casos faltan los interesados.

Después de las Comidas

ANIS DEL MONO

El mejor Tónico-Digestivo.

Anúnciese en el DIARIO DE LA MARINA El Periódico de Mayor Circulación.

PREMIO 'AURELIA DE VERA'

Se cita por este medio a los aspirantes al Premio "Amelia de Vera" para que concurran a esta Universidad, el día 16 de este mes y a las 9 de la mañana, afin depresenciar la elección que haga el Tribunal, a la suerte, de un tema entre diez propuestos por el Profesor de Psicología Padadógica que ha de ser motivo del escrito que se realice.

Universidad de la Habana, 12 de Julio de 1924.

El Decano P. s. r.
Dr. J. M. Dihigo.

COMISION DE ADEUDOS

La Comisión de Adeudos, durante el mes de Junio resolvió 541 reclamaciones que importaban un millón trescientos diez mil ochocientos veintisiete con sesenta y se mandó a pagar $974.422.11 con una economía para el Estado de 336.405.49.

Hasta la fecha se han resuelto 26.616 reclamaciones que importaban 44 millones diez y ocho mil seiscientosochenta y cuatro con 3 y se mandaron a pagar 31 millones doscientos cincuenta y cuatro mil setecientos treinta y tres con 85 con una economía para el Estado de 12 millones setecientos sesenta y tres mil novecientos cincuenta con diez y ocho.

NOTICIAS DEL PUERTO

EL MANCHURRIA

Porcedente de San Francisco de California llegó ayer y salió nuevamente para Baltimore el vapor americano Manchurria, que trajo 18 pasajeros para la Hbna y el resto turists que siguieron viaje.

Durante la travesía falleció un turista; el cadáver fué sepultado en el mar.

EL CONDE WIFREDO

El vapor español Conde Wifredo de la Compañía de Pinillos llegó ayer tarde de Galveston y New Orleans para salir mañana, martes, para Canarias á Cádiz y Barcelona con carga general y gran número de pasajeros.

EL LADY RENDA

El vapor inglés Lady Brenda llegó de Norfolk en lastre, consignado a la Munson Line.

EL FROSDAL

El vapor noruego Frosdal llegó de Cienfuegos a copletar un cargamento de azúcar que conducirá a los Estados Unidos.

EL CUBA

El vapor francés Cuba llegará en la mañana de hoy de Veracruz con carga general y pasajeros, par seguir viaje España y Francia mañana día 15 a las 12 del día.

OTRO CARGAMENTO DE WHISKEY

Ayer salió para el puerto de San Pierre de Miquelón la goleta inglesa Maorie Menningar que lleva un cargamento de bebidas alcoholicas, en su mayor parte wiskey.

VAPORES QUE SE ESPERAN

Los siguientes vapores se esperan:
El Munrio de Baltimore.
El Excelsior de New Orleans.
El México de New York.
El Siboney de New York.
El Parismina de New Orleans.
La Marca de Boston.
El Guantánamo de New York.
El Korsjord de Mobila.

Dr. Gálvez Guillem

IMPOTENCIA, PERDIDAS SEMINALES, ESTERILIDAD, VENEREO, SIFILIS Y HERNIAS O QUEBRADURAS. CONSULTAS DE 1 a 4.

MONSERRATE, 41

ESPECIAL PARA LOS POBRES. DE 3 Y MEDIA A 4.

LA MUSCULOSINE BYLA

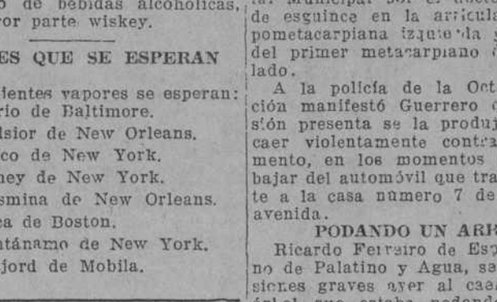

Fabricada por los Establecimientos BYLA PARIS (FRANCIA), es por sus VITAMINAS y sus principios tonicos y reconstituyentes

EL MEJOR PRODUCTO CONOCIDO PARA ENGORDAR

HEPALINA

(MARCA REGISTRADA)

Una de las especialidades más famosas para facilitar la función del hígado, es la llamada HEPALINA.

Es un polvo vegetal inofensivo e insaboro que remueve sin dolores ni retortijones la acumulación de los intestinos.

No tiene que tomar purgas para el estreñimiento, tome siempre la HEPALINA. Este polvo vegetal es la mejor medicina cuando el hígado anda mal.

Cuando el hígado no funciona, Ud. anda atrabiliario y malhumorado. No tiene más que tomar un poco de HEPALINA y desterrar el pesar.

Distribuida por la U. S. A. CORPORATION, Chattanooga, Tenn., E. U. de A.; Habana, Cuba; México, D. F.; Barranquilla, Colombia.

JUZGADO DE GUARDIA DIURNA

AMANTES MUERTOS POR EL OPIO

Los jóvenes Esperanza Vivina Váz quez y Hernández de la Habana, de 17 años, vecino de Revillagigedo 13, altos, y Roberto del Río y Balberti, de España, de 24 años, dependiente del Laboratorio Químico de la Droguería Sarrá, vecino de Compostela 117, pusieron ayer término a sus vidas. Roberto falleció en la habitación número 42 del Hotel Regina, establecido en Labra número 119, y Esperanza en el Hospital Municipal, poco después de ser asistida por el doctor Castillo, de una grave intoxicación.

Antes de ayer la señora madre de Esperanza, formuló denuncia de rapto de su hija, contra Roberto del Río, asegurando, además, que élla se había llevado 900 pesos del capital paterno.

Los amantes se hospedaron en el Hotel Regina, y ayer como a las tres de la tarde, se vió a Esperanza, asomada al balcón del tercer piso, pidiendo auxilio, en actitud de exagerada desesperación.

Acudió en socorro de Esperanza, el vigilante 1529, encontrando en la habitación 42 a Roberto del Río, ya cadáver, tirado sobre la cama, y a Esperanza sentada en un sillón, desvanecida

Se ocupó en un pequeño pote, cierta cantidad de opio, lo que demuestra que los amantes usaron esa sustancia para suicidarse.

También se incautó la policía de un papel escrito por la infortunada Esperanza, donde manifestaba que no debía culparse a nadie del suicidio de ambos, pues procedían por propia voluntad.

El padre de la joven, José Agustín Vázquez, reconoció la letra del papel ocupado como de su hija.

Según las investigaciones, la muerte de estos jóvenes, fué originada por el temor que inspiró a Roberto la denuncia del padre de su amada, referente a que había inducido a su hija al hurto de los 900 pesos que se llevó del domicilio paterno.

El dinero hurtado no fué ocupado, pues por manifestaciones de Esperanza a su padre, Roberto lo había perdido ayer mismo jugando.

El Juzgado dispuso la entrega del cadáver de Esperanza a sus familiares remitiendo al Necrocomio el de Roberto.

AL APEARSE DEL AUTOMOVIL

El chauffeur Armando Guerrero y Vilar, vecino de la Independencia número 8, fué asistido en el Hospital Municipal por el doctor Infont, de esguince en la articulación carpometacarpiana izquierda y fractura del primer metacarpiano del propio lado.

A la policía de la Octava Estación manifestó Guerrero que la lesión presenta se la produjo ayer al caer violentamente contra el pavimento, en los momentos de irse a bajar del automóvil que trabaja, frente a la casa número 7 de la citada avenida.

PODANDO UN ARBOL

Ricardo Ferreiro de España, vecino de Palatino y Agua, se causó lesiones graves ayer al caerse de un árbol que estaba podando.

El lesionado fué asistido en el Centro de Socorro de Jesús del Monte.

ROBO EN UNA POSADA

En la Segunda Estación denunciaron Oscar Barroso y Laza, vecino de Santa Rosa 3, Justa Rodríguez y Díaz, de Picota 67, que de la posada "La Viajera" sita en Acosta 111, les robaron ayer de madrugada ropas y joyas, estimándose perjudicado él en 31 pesos, y ella en 14 pesos.

La puerta de la habitación estaba cerrada, sin que fuera violentada y se supone que los ladrones tuvieron necesidad de escalar una de las paredes.

IBAN A ROBAR

Benigna Crespo y Lamelas, dió cuenta a la policía que ayer de madrugada, los ladrones visitaron su residencia, Estrada Palma (Consulado) número 8, pues al entrar en su habitación, encontró las ropas y muebles en desorden, pero sin notar la falta de objeto alguno.

ROBO DE ALHAJAS

En la casa Zequiera número 17, domicilio de Pedro Bernal y Tovar, se cometió ayer un robo, llevándose los ladrones distintas alhajas, que su dueño aprecia en la suma de cuatrocientos pesos.

La puerta que da al patio de la casa fué violentada, llevándose los cacos, las joyas referidas de un escaparate.

PORQUE NO LA DEJARON IR AL CINE

La joven Zoila Agüero y Ponce, mestiza, de Camagüey, de 18 años de edad, vecina de Curazao 15, altos, fué conducida al Primer Centro de Socorro por el vigilante número 1410, en horas de la madrugada de ayer, siendo allí asistida por el doctor Romaney de síntomas de intoxicación grave.

A la policía de la Segunda Estación manifestó Zoila que antes de anoche deseaba ir al cinematográfo, y su madre se opuso a ello, y como insistiera en salir aquella la regañó fuertemente, por lo que ella, avergonzada, ingirió seis pastillas de permanganato con el propósito de suicidarse.

CON LA CONCRETERA

En la casa de salud La Benéfica, ingresó ayer Ramón Carral y Gil, de España, de 33 años, vecino de Obrapía 64, para ser curado de una contusión grave en el pie derecho, que se produjo antes de ayer en la casa en construcción de Habana 55, al estar desarmando una concretera y caer sobre dicha extremidad un "angular".

DORMIA SOBRE EL CARRO

José González y Pedroso, de Nueva Paz, de 46 años, vecino de Picota 12, estaba dormido ayer sobre un carro de agencia, en el interior de su domicilio, y al hacer un movimiento cayó al suelo, lesionándose.

González fué llevado al Primer Centro de Socorro, donde el doctor Garzón lo asistió de una herida contusa en la nariz, con fractura de los huesos cuadrados; otra de igual naturaleza en el labio inferior y fenómenos de conmoción cerebral.

OTRO ROBO

Laurentino Castañón y González dió cuenta a la policía de la décima tercera estación que de su domicilio, San Francisco y San Anastasio, le robaron ayer joyas de su propiedad, habiendo los ladrones violentado las respectivas cerraduras del buró y del escaparate, donde las alhajas estaban.

MONTANDO UNA RUEDA

Rafael Fernández y Alonso, de la Habana, de 31 años, con residencia en Flores 8, ingresó ayer en la casa de salud "La Benéfica", por presentar una herida por avulsión con pérdida de la uña, en el dedo pulgar de la mano derecha, que sufrió en los talleres de Concha 37, al estar desmontando una rueda de automóvil, la cual hubo de caerle encima casualmente.

RATEROS DETENIDOS

El vigilante 441, Manuel Pérez, arrestó ayer de mañana a Ramón Rosete, de la Habana, de 16 años, vecino de Vives 155, Luciano Zequeira y Suárez, de la Habana, de 16 años, de Carvajal 15, y Manuel Díaz Fernández, de esta ciudad, de 16 años, de Moreno S. N., los cuales fueron sorprendidos en el interior de la casa 13 y D. Vedado, domicilio del doctor Julio Díaz Argüelles.

Junto a la cerradura del garage de la casa, los detenidos habían dado un barreno.

Todos los rateros fueron remitidos al Vivac.

ACLARACION

En el parte policiaco que vió la luz ayer en nuestra edición, y con referencia a un hurto de 86 pesos realizado en las casillas números 32 y 33 del Mercado de Colón, se deslizó una lamentable errata, toda vez que en dicho suelto aparece como autor de la sustracción el señor Alfonso Ramos y Antelo, cuando lo cierto es, que este conocido industrial resultó víctima del caso.

El señor Ramos Antelo, acusa como autor al moreno Eleuterio Cabrera y Chacón.

TALCO BORATADO

Indispensable para el conveniente cuidado del niño

MENNEN

SAN ENRIQUE Y EL CARMEN

en "LA SECCION X"

Estos santos inseparables, obligan a doble gasto. Para cumplir, obsequiando a quien debemos, hay que hacer compras acertadas y con economía.

A precios muy bajos, como de realización, ofrecemos infinidad de artículos de todas clases, típicos para obsequiar, quedar bien y gastar poco.

Para niñas y niños, en juguetes de novedad y fantasía, tenemos cuanto se puede pensar.

Pí Margall (Obispo) 85

CRONICAS FLORIDANAS

FESTEJOS INTERNACIONALES "INAUGURACION SAN CARLOS"

Gran gran Meeting el Jueves tres en la residencia del señor Comandante Daniel Stearns

CAYO HUESO, Julio 8 de 1924.

Respondiendo a la convocatoria hecha por el Comandante Stearns, Presidente del Comite Ejecutivo "Pro-Inauguración San Carlos"; a las 8 p. m. del jueves 3, se congregaron en la suntuosa morada del referido Comandante, en la Estación Naval de este puerto, todos los Sub-Comités que, en los preparativos para los festejos de la Semana Cubana, asisten al Cuerpo Principal.

La mesa presidencial fué ocupada por el Comandante Stearns; el Secretario Tte. de Marina J. N. Thomas Taquígrafo, Sargento Antony Piazza, Jefe de Material del Departamento de Marina; Traductor, A. López, Diputado Marshall; Mayor, F. H. Ladd; Cónsul cubano, D. J. Milord y el Secretario del Club San Carlos señor J. Fernández.

El Presidente Stearns comienza el meeting ordenando se dé lectura al rol de Sub-Comités a ver si todos están presentes. A la voz del Secretario van contestando por orden los presidentes respectivos de cada Sub-Comité con el resultado siguiente:

Livingston Vann Jr., Programas y Entretenimientos; Señora de G. F. Archer, Hospedaje y Alimentación; E. Esquinaldo, Decoraciones y Adornos; Louis T. Baragassa, Publicidad; A. C. Elgin, Trasportación; Señorita Hilda Martínez, Descanso y Lectura; Organizaciones Cívicas y Patrióticas L. R. Warner; Organizaciones Fraternales, R. Lazo; Armada y Marina, E. A. Bravo; Finanza, J. Marqués. Cada Sub-Comité está compuesto de su Presidente y cuantos miembros éste considere necesarios.

A cada Presidente de Sub-Comité se le instruyó de las obligaciones inherentes al mismo, tales como: "Programa y Entrenimientos": confeccionar el Programa de los festejos, preparar y atender todos los detalles de los entretenimientos, recepciones, bailes competencias atléticas y paradas. Atender al recibimiento de los visitantes, designándoles escoltas y ayudantes.

Hospedaje y Alimentación:—encargarse de todos los visitantes y proporcionarles hospedaje y comidas; obtener informes del número de Hoteles, casas de huéspedes y habitaciones en casas particulares; sus precios y comodidades; precios en los restaurants por comidas y velar por que las condiciones higiénicas y sanitarias de esos lugares se encuentren de acuerdo con las exigencias de la Ley. Decoración y Adornos; atender al adorno y decoración de todas las calles principales y establecimientos públicos; así como del interior de los edificios en que tenga lugar cualquier clase de fiesta; levantar enseñas de "Bienvenida" etc., etc. Publicidad; Darle a los festejos la mayor publicidad en todos los periódicos del Estado y de Cuba; proveer de circulares y anuncios a todos los lugares públicos; distribuir por correo folletos, circulares etc.; anunciar los festejos en las pantallas cinematográficas y solicitar de las Direcciones Generales de Comunicaciones de la República de Cuba y de los Estados Unidos, que a partir del día 1o. de Septiembre en toda la correspondencia cursada de y para el Estado de Florida, los sellos sean cancelados con una estampa que diga: "SAN CARLOS INTERNACIONAL CELEBRATION—OCTOBER 10th 1924—Key West, Fla".—"FESTEJOS INTERNACIONALES. INAUGURACION S. CARLOS. OCTUBRE 10, 1924, Key West Fla". Transportación, atender a todos los asuntos de transportes con las Empresas de vapores y ferrocarrileras; atender a todos los visitantes a su arribo ante las autoridades de Sanidad, Inmigración y Aduana y trasladarlos después al Comité de Hospedaje y Alimentación; atender a todo lo concerniente a carros, coches y automóviles para facilitarles toda clase de comodidades a los transeuntes esos días. Información y Descanso, establecer lugares de descanso, provistos de todo lo necesario para informar a los interesados de todo cuanto se relacione con los actos que van a tener lugar en el día; para esas estaciones se han elegido los lugares siguientes: Cámara de Comercio: Edificio de la Legión Americana; la Estación Naval; la Sociedad CUBA; Biblioteca Pública y Salón de la CRUZ ROJA. Organizaciones Cívicas y Patrióticas; atender a que todas las instituciones de carácter cívicas y patrióticas actúen de completo acuerdo, para cuyo efecto se debe notificar a cada Jefe de dichas instituciones que soliciten la cooperación y asistencia de todas las organizaciones tales como Cámara de Comercio; Club Rotario; Club Exchange; Club de Damas; Club San Carlos; Sociedad CUBA; Boy and Girl Scouts; Legión Americana; Veteranos de la Guerra Hispano-Americana; Hijas de los Confederados y Club Atlético. Organizaciones Fraternales; igual que los anteriors; así como la Armada y Marina. Fianza; a su cargo están los fondos; y es su misión recabar éstos y atender a los pagos de todas las atenciones que los festejos requieran.

Se acordó no solicitar contribución personal de nadie. Los fondos se recabarán por medio de Certámenes, bailes y otros espectáculos públicos para los cuales ha ofrecido su valiosa cooperación nuestra decana Sociedad CUBA cuyo Comité de Finanza en pleno, es el que forma el Comité de Finanza de estas fiestas.

Se dió lectura a un mensaje dirigido al Comandante Stearns por el doctor José A. Malberty, cuyo texto es como sigue: "SU ELECCION PARA PRESIDENTE DEL COMITE SAN CARLOS HA SIDO ACOGIDA CON GRANDES PLACEMES POR LA ASOCIACION NACIONAL DE EMIGRADOS REVOLUCIONARIOS CUBANOS QUE LO FELICITA Y OFRECE A USTEDES INCONDICIONAL APOYO". Igualmente se leyó la contestación del Comandante, al señor Presidente de la citada Asociación que dice: "MUCHAS GRACIAS POR SU ATENTO MENSAJE. EL TRABAJO DE LA ASOCIACION NACIONAL DE EMIGRADOS CUBANOS PRESIDIDOS POR USTED PERDURA COMO UN ETERNO MONUMENTO ERIGIDO A LA AMISTAD DE NUESTRAS DOS QUERIDAS REPUBLICAS. NUESTRO COMITE ENVIALE SALUDOS Y EXPRESION DE SINCERA ESTIMACION".

Durante el curso del meeting, un asistente japonés, de la Comandancia, servía a intervalos, refrescos, café, tabacos y cigarrillos, de cuya provisión no se descuidó el atento Comandante Stearns; con el cuidado de que teniendo en cuenta que la concurrencia era heterogénea en nacionalidad, lo mismo había cigarros americanos que cubanos.

Tut Ankh Amen.

AVISO AL COMERCIO

No he autorizado a ningún agente para que solicite anuncios para la Guía de la Habana, que edito anualmente y que regalo a los touristas; éstos los solicitaré personalmente, el mes de septiembre próximo.

RAMON SOLANA.

EL DOCTOR ELPIDIO ESTINCER

se ha trasladado a la calle N, número 5 entre 17 y 19, en el Vedado, en donde continuará atendiendo a su clientela en las horas habituales de 2 a 4. Teléfono F-2213.

C 5696 Alt 15 d 24 jn

ATENCION

A TODOS LOS CIUDADANOS DE LA REPUBLICA

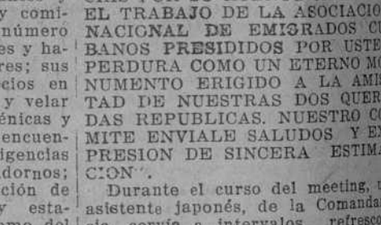

Mandamos desde una fracción en adelante, a cualquier punto de la República, mediante giro postal o chek certificado a nuestra orden, garantizándoles hacerles felices muy pronto con alguno de los premios mayores que esta casa reparte constantemente entre sus numerosos favorecedores.

Prueben y se convencerán de que "EL GATO NEGRO" les dará la suerte. Haga su pedido hoy, no lo deje para mañana.

GAGHEIRO Y HNO. Vidriera del café Europa Obispo y Aguiar. Habana. Teléfono A-0000

c5771 alt. 8d-16

La bondad de un artículo se justifica por el favor que el público le dispensa. Pregúntele a algún amigo suyo por el café de esta casa y él le informará, pues con seguridad lo ha probado.

Tenemos desde 50 cts. hasta el de más alta calidad.

TOSTADERO DE CAFE

"EL FENIX"

CALZADA DE JESUS DEL MONTE 176.

c 6448 8d-17

Excelente Labor de un Inspector Escolar

Hace algunos días tuvimos oportunidad de referirnos con encomio a la meritoria labor que en el Distrito Escolar de Guane viene realizando un inspector escolar tan modesto como efectivo y diligente en el cumplimiento de su deber: el señor J. Elpidio Pérez. Hoy queremos prestarle alguna atención al excelente trabajo que en la Oficina de la Junta de Superintendentes, en colaboración con otro dignísimo funcionario de la misma, el señor Ovidio Méndez, ex-Maestro y ex-Superintendente de Instrucción de Cárdenas, viene realizando el señor Carnas, uno de los H. Valdés Miranda, uno de nuestros más distinguidos y cultos pedagogos.

El señor Valdés Miranda es una personalidad bien conocida para que tengamos que presentarla a los lectores del DIARIO, en el cual se han publicado algunos notables trabajos del reputado educador. Hijo de un maestro de altos prestigios, el inolvidable don Bruno Valdés Miranda, puede decirse que nació, creció y ha vivido y vive en la escuela, en un ambiente de devota consagración a la enseñanza.

Miembro del Magisterio desde la famosa excursión a Harvar en 1900, ha seguido paso a paso todas las vicisitudes de la Escuela Pública cubana, asistiendo a los antiguos exámenes, a las Escuelas de Verano, a las exposiciones escolares, a cuantos actos, en fin, contribuyeron a la formación de aquel Magisterio, gala y orgullo de la República.

El señor Valdés Miranda ha sido Maestro de aula, Director de Escuela y finalmente Inspector. Su labor, además, en la prensa pedagógica, en la prensa diaria como divulgador de sanos principios educativos y en las asociaciones de maestros, ha sido y continúa siendo constante, elevada e infatigable.

Recientemente, el señor Valdés Miranda realizó un viaje de estudio por Europa, visitando las más notables instituciones educativas de Bélgica, Francia, Suiza y España, en el cual acopió un riquísimo caudal de enseñanzas útiles para nuestro país. El DIARIO publicó oportunamente algunas de sus interesantes correspondencias.

El señor Valdés Miranda venía desempeñando con gran competencia el cargo de Inspector Escolar de Bejucal, cuando fué designado para prestar sus servicios en comisión en la Oficina de la Junta de Superintendentes, en unión del señor Ovidio Méndez, ya nombrado más arriba.

La Junta de Superintendentes, desde la ilegal supresión, por decreto, de su jefe, el Superintendente General de Escuelas, es una corporación acéfala. Teniendo por las leyes vigentes la dirección técnica de la enseñanza primaria, en realidad no dirige nada, porque suprimido el Superintendente General y asumidas las funciones de éste por el Secretario de Instrucción Pública, que nunca es pedagogo ni entiende de escuelas, la labor de la Oficina se reduce a archivar los informes de los Inspectores, a expedir ciertas certificaciones y a algunas otras actividades meramente oficinescas.

La Inspección Escolar, que en virtud de la organización que ha llegado a tener nuestro régimen de instrucción primaria, es casi el único factor de progreso, resulta de hecho anulada, porque los informes diarios de los Inspectores se archivan, y nadie los lee ni se adoptan determinaciones sobre ellos para remediar las deficiencias que señalan.

Precisamente a esta labor se viene dedicando con especialidad el señor Valdés Miranda, como auxiliar de la Oficina de la Junta de Superintendentes. Los informes de los Inspectores son leídos y estudiados, y las indicaciones consignadas en los mismos sirven de base a importantes resoluciones de los centros superiores del Departamento. Ora se dirige una felicitación a un maestro cuya labor encomia el Inspector, con el fin de estimularlo y premiar su consagración; ora se resuelve algo en relación con el envío del material o del mueblaje que falta en el aula; ora se hacen indicaciones a las oficinas correspondientes sobre las reparaciones de la escuela, la asistencia, etc.; ora se dictan circulares encaminadas a corregir los defectos más generalizados que los Inspectores consignan en sus hojas de visita. De esta manera, la Inspección se convierte, de una función ineficaz que era, en lo que a la superioridad concierne, en una función activa y fructífera. El Inspector sabe que no trabaja en vano y que su labor va a ser conocida y estimada, y ésto le estimula lo mismo que al maestro. La dirección central se hace sentir así como correctora y propulsora, cobrando más rigor y animación todo el sistema.

El señor Valdés Miranda, que como Maestro e Inspector conoce todos los secretos de la escuela y domina a fondo las funciones, tanto del Maestro que enseña como del Inspector que observa y aconseja, estaba especialmente capacitado para la labor que realiza, a cual requiere, además, la amplia cultura general y pedagógica que él posee. Su gestión, por consiguiente, dados su celo y su entusiasmo por la escuela, tenía que ser, como viene siendo, fecunda en resultados provechosos para la enseñanza.

Ojalá que en todos los sectores de la Escuela Pública, tan necesitada de atención y de impulso, encontráramos tan justos y fundados motivos de aplauso como los que nos han movido a celebrar los trabajos de los Inspectores Pérez y Valdés Miranda.

DE RENARD

1

¿Sois como yo? Cuando una persona me produce pequeñas molestias quisiera en seguida verla muerta.

2

Nunca me sucede lo que preveo y me basta hacer proyectos que me desagradan para no ser contrariado más que por agradables sorpresas.

3

Lo que me gusta me gusta menos que lo que me disgusta me disgusta.

y 4

Paseando en medio de los árboles, un terrón de fango se agarró a mi zapato. Quise quitarlo y ví lo difícil que es encontrar en un bosque un pedacito de madera.

(Trad. de L. L. Ballesteros).

LECTORA:

Para agradar a tu paladar, reconfortar tu estómago y nutrir tu organismo, nada mejor que una buena taza de buen chocolate "La Gloria".

LA GLORIA
El más delicioso de los chocolates
SOLO. ARMADA Y Ca.
Luyanó. Habana

MOVIMIENTO POLITICO

A LOS CONSERVADORES

CONVOCATORIA

La Juventud Conservadora Nacional que nació en la Provincia de la Habana a impulsos del entusiasmo que las doctrinas conservadoras despertaron en parte del pueblo cubano en los comienzos de una nueva era de grandes optimismos y experimentada a la vez por la caída de nuestra primera República, fué un organismo de brillante actuación, de sólida disciplina y de eficaz concurso en sus campañas políticas.

Por circunstancias de todos conocidas e innecesarias de repetir, su constitución que comenzó en la Habana y se propagó rápidamente por toda la Isla, ha ido decreciendo al igual de todas las demás instituciones, y hoy más que nunca es preciso que resurja pujante y poderosa llevando en sus estandartes como en aquel pasado glorioso todos los valores morales y materiales que la caracterizaron.

Tuve el honor de presidir la Juventud Conservadora en sus tiempos más difíciles, pero también más hermosos, y en los albores del Gobierno presidido por el General Menocal decliné el honroso cargo, apartándome de la actividad política.

Ante la necesidad de que resurja la antigua Juventud Conservadora como ayuda y sostén del Partido Conservador, tanto en lo material como en lo espiritual, y a instancias de muchos de mis antiguos compañeros de aquella época inolvidable, me decido a salir de mi retraimiento para luchar al lado de aquellos mis fieles compañeros y amigos y por los ideales que alcanzara el Partido Conservador Nacional.

Por todo lo expuesto, invito a los Conservadores simpatizadores de esta idea y con un llamamiento afectuosco a mis antiguos amigos y compañeros, a un cambio de impresiones para que nos reunamos en la noche del miércoles 16 de los corrientes, a las nueve y media de la noche, en el Círculo Conservador, situado en Prado y Monte.

Habana, Julio 12 de 1924.

Eduardo Escasena yQuilez.

Dr. Gonzalo Pedroso

CIRUJANO DEL HOSPITAL MUNICIPAL FREYRE DE ANDRADE
ESPECIALISTA EN VIAS URINARIAS y enfermedades venéreas. Cistoscopia y cateterismo de los uréteros.
INYECCIONES DE NEOSALVARSAN
CONSULTAS DE 10 A 12 Y DE 2 A 4 p. m. en la calle de Cuba 69.

CHARLAS CIENTIFICAS

FUEGOS FATUOS Y DE SANTELMO

Aunque consecuencias de muy diversas causas estos fenómenos, cierta remota semejanza en la manera como se manifiestan ambos hace que de ordinario se hable de ellos conjuntamente.

Es el segundo, de Santelmo o de Santa Elena, una manifestación eléctrica que se parece en lo más agudo y superior de las edificaciones, o sobre el tope y vergas elevadas de los navíos, durante los períodos tempestuosos. Consiste en un flujo eléctrico de la tierra a la atmósfera, por el sitio de más fácil salida, cuando la cantidad de electricidad de la tierra se halla fuertemente solicitada por la de las nubes, generalmente de opuesta naturaleza y con parte tendencia a recomponerse o neutralizarse.

De ordinario se muestra una como llama crepitante, acompañada raras veces por otras lenguas de fuego que brillan con pálidos reflejos y desaparecen, como aparecen, repentinamente.

Este es el fenómeno vulgar conocido de muchos y desde la más remota antigüedad; pero en determinadas circunstancias, como diremos más adelante, adquiere cierta grandiosidad y da lugar a sorprendentes efectos.

Que los fuegos de Santelmo son conocidos desde lejanas épocas, pruébanlo varios testimonios de ilustres guerreros y navegantes.

Escritores griegos los mencionan y suponen que son manifestaciones de socorro de los héroes Castor y Polux en favor de los combatientes o navegantes sobre los cuales, o en cuyas naves, se manifestaban.

Como aún no ha puesto en claro la mitología si ambos héroes fueron el punto del amor de Júpiter por Leda, la esposa de Tindaro, o tan sólo Polux con Elena la mujer de Menelao y causa de la guerra de Troya, pueden envanecerse con tan elevada estirpe, yo tampoco puedo decir ahora qué relación puede tener la ilustre prosapia que los hace nacer del Júpiter tonante, dios de los rayos, con la poderosa protección que a los citados héroes les era dado dispensar señalándola con los fuegos misteriosos.

Julio César ya habla en sus comentarios de las lenguas de fuego que escapaban de las picas o lanzas de su quinta legión durante cierta noche tempestuosa.

Colón, en su diario de navegación dice que las luces de San Telmo eran consideradas por los navegantes como fin de los períodos tempestuosos, y otro tanto afirma Magallanes, quien hace constar que los remates luminosos de los palos los consideraban entonces los navegantes como presagio de buen éxito en el periplo de sus viajes.

Pero repetimos que todas estas alusiones y descripciones del fuego de Santa Elena, se refieren a lo más conocido y menos intenso del fenómeno físico.

En las cúspides montañosas reviste a veces caracteres de mayor violencia.

El físico Saussure, en ocasión de alcanzar la cúspide del Sarley, montaña de unos 3,000 metros de elevación, fué sorprendido, al descansar de la ascensión, y después de haber atravesado una alta planicie cubierta de granizo, por un agudo dolor, como de alfilerazo, en la espalda. Arrojó el gabán con que se cubría, creyendo que en él se hallaba lo que le había producido la punzada, y a poco sufrió la sensación como de miles de alfileres que se le clavaban en el dorso. Era el efecto de una verdadera emisión eléctrica por la piel, un verdadero flujo eléctrico, que puso de manifiesto el vibrar de los bastones utilizados en la ascensión para apoyarse en el suelo, y que él y otros turistas habían dejado sobre las rocas al prepararse para tomar un refrigerio restaurador. Después de una descarga difusa entre las nubes y el suelo, todo cesó repentinamente. No vieron, sin embargo, las características llamas del flujo eléctrico.

El mismo físico Sanssure, años después, observó el mismo fenómeno, aunque más violento, en la cumbre del Nevado Toluca, en Méjico.

No es otra la causa de estos fenómenos observados sobre las altas montañas, que la que da origen a las pequeñas llamas mil veces contempladas sobre la crestería de los edificios en días tempestuosos. Pero la existencia del flujo eléctrico sobre los montes, centuplica la mayor energía del fenómeno.

De muy distinta causa provienen los fuegos fatuos. Estos son debidos a la inflamación del gas llamado hidrógeno fosforado, producto de la descomposición de las materias animales, y de aquí que sea frecuente su observación sobre los cementerios.

Por modo contrario a lo que ocurre en el fuego de San Telmo, las llamas de los fuegos fatuos no permiten ni producen ruido, sino que se apagan, lucen de nuevo y brotan por donde quiera, como tenue y tembloroso resplandor.

Cuentan que en tiempos del pontificado de Pablo III descubrióse un sepulcro con la inscripción Tulliolae filiae mea, que se suponía encerraba los restos de la hija de Cicerón. Al abrir el sepulcro se redujeron a polvo los restos mortales de la hija del gran orador romano a la par que se apagaba la lámpara **que se supuso había alumbrado el sepulcro durante muchos siglos.** Es posible que la luz que lució sólo efímeramente, fuese un vulgar fuego fatuo.

Gonzalo REIG.

Madrid, a 22 de mayo

A Pleno Pulmón:

Así es como quiere respirar el asmático, pero no puede mientras es tá bajo los efectos de acceso, de su angustiosa asma, de su terrible mal. Sanahogo, es la medicación del asma, las primeras cucharadas alivian el ataque, el tratamiento cura y se puede respirar a pleno pulmón y se es feliz. Sanahogo se vende en todas las boticas de Cuba, y en su depósito El Crisol, Neptuno y Manrique. Tómelo asmático que le conviene.

alt. 2jl.

ESTA A TIEMPO

No crea que ya todo se acabó para usted. Todavía está a tiempo de recuperar sus perdidas fuerzas y volver a ser lo que fué: un ser en estado normal, capaz de llenar todas las funciones propias de su especie.

Las grajeas flamel son las que pueden devolverle la virilidad. Son lo más eficaz que se conoce. Se toman en los casos especiales o siguiendo un plan metódico.

Se venden en las farmacias bien surtidas de toda la República.

Hay depósitos de las eficaces grajeas flamel en las acreditadas droguerías de sarrá, johnson, taquechel, murillo, etc.

A

Todos Los Días

sirva a los niños Kellogg's Corn Flakes (hojuelas de maíz) en el desayuno, en lugar de gachas. Sírvalas también en la comida, en la cena, o para la merienda. Con leche o crema de leche o con fruta fresca, las Kellogg's Corn Flakes hacen siempre una comida apetitosa. Son tostaditas, crujientes y muy alimenticias. No hay que cocinarlas.

De venta en las principales tiendas de comestibles.

Kellogg's
CORN FLAKES

Fabricamos también el Kellogg's Bran (salvado)—Un Alimento Laxante

MARTIN F. PELLA Y CA.
AVENIDA DEL BRASIL 21 Y 23. (ANTES TENIENTE REY).
APARTADO NUM. 142.
Surtido general de tejidos americanos y europeos.
Especialidad en tejidos ingleses de algodón y de lino.
Compramos artículos dejados por cuenta.
C 6449 30-d 12 jl.

TRATAMIENTO MEDICO
del Cáncer, Lupus, Herpes, Eczemas y toda clase de Ulceras y Tumores
MONSERRATE No. 41. CONSULTAS DE 1 a 4.
Especial para los pobres de 3 y media a 4

SOLO HAY UN "BROMO QUININA", que es LAXATIVO BROMO QUININA. La firma de E. W. GROVE se halla en cada cajita. Se usa por todo el mundo para curar resfriados en un día.

CHOCOLATES
BOMBONES
GALLETICAS
CONFITURAS
CARAMELOS

La Estrella

BLASON DE SUPREMA CALIDAD...

MULTIPLE- AR 1241

DR. FELIPE GARCIA CAÑIZARES

Médico del Hospital San Francisco de Paula. Medicina General. Especialista en Enfermedades Secretas y de la Piel. Teniente Rey, 80, (altos). Consultas: lunes, miércoles y viernes, de 3 a 5. Teléfono M-6763. No hace visitas a domicilio.

ARETES FANTASIA
APLATINADOS
CON CIERRE FRANCES

No. 1402. Tamaño exacto. Con Aguamarinas, Rubíes, Zafiros, Amatistas, Topacios y Esmeraldas, semi-finas
$ 1.50 PAR
PIDA PRECIO AL POR MAYOR
Comerciante: Por $22.00 en giro postal mandamos un surtido de 40 pares de aretes, variados.
BORNN BROS.
Muralla 20 - Habana
ANUNCIO DE VADIA.

MIRE!

Antes era Ud. un esclavo de la tapa. Ahora la tapa es una esclava suya. Ya no se extravía, ni se cae al suelo, ni le hace perder su tiempo cuando está más de prisa. Este ingenioso mecanismo lo posee únicamente la

CREMA DE AFEITAR
Williams

que es, indiscutiblemente, la mejor que existe hoy por la abundancia y consistencia de su espuma, por la rapidez con que ablanda la barba y por lo fresca y suave que deja la piel.

Para que esta Crema sea perfecta y cómoda hasta en el más mínimo detalle, con cada tubo se suministra un gancho que puede atornillarse en cualquier parte y del cual se cuelga el tubo.

Si Ud. prefiere jabón en forma de barra, prueba el de WILLIAMS

Celestino Fernández & Hijos
AGENTES EXCLUSIVOS PARA CUBA.
LUZ 61-65. HABANA.

Dr. HERNANDO SEGUI
GARGANTA, NARIZ Y OIDO
Prado, 38; de 12 a 3

AL OTRO DIA..

Anoche, muchas copas, mucha comida, mucho baile, mucha excitación nerviosa. Hoy, al despertar, ¡qué horrible dolor de cabeza, qué mareo, qué malestar, qué agotamiento.! No hay ocasión en que mejor pueda apreciarse lo que es la

CAFIASPIRINA!

Con dos tabletas no sólo desaparece por completo el dolor de cabeza, sino que se calma el sistema nervioso, se regulariza la circulación de la sangre y se experimenta una saludable sensación de fuerza y bienestar. Igualmente admirable para dolores de cabeza en general; dolores de muelas y oído; neuralgias; resfriados, etc.

Nunca afecta el corazón.
Inofensiva para los riñones.
Al comprar, fíjese en la "Cruz Bayer."

BAYER

Westclox

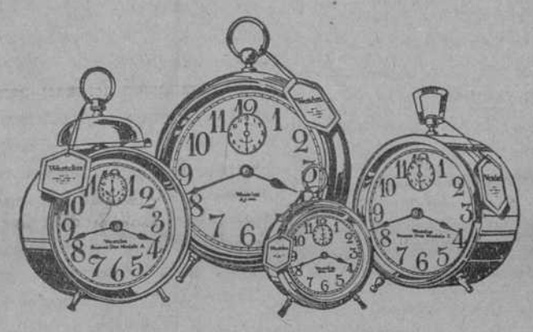

Para empezar bien el día

Si acaso levantarse a tiempo por la mañana es para Vd. el trabajo más penoso del día, es que necesita Vd. un despertador que lo saque a tiempo de la cama.

Hay una cosa que no admite duda. Si compra Vd. un despertador que ostente la marca Westclox en la esfera, éste siempre sonará a la hora fijada. Una vez que su Westclox lo haya despabilado, sólo de Vd. dependerá el que se levante o no. Su Westclox habrá cumplido con su deber.—Le habrá permitido empezar bien el día.

WESTERN CLOCK COMPANY, LA SALLE, ILLINOIS, E. U. A.
Fabricantes de *Westclox:* Big Ben, Baby Ben, Pocket Ben, Buenos Dias.

45

Lámparas de Bolsillo
EVEREADY

A TODA persona le es muy útil una lámpara de bolsillo EVEREADY. Su luz brillante e intensa se obtiene con sólo correr el interruptor. Además de ser seguras y cómodas, estas lámparas se hacen de muchos estilos y tamaños, y son elegantes, duraderas y económicas. Pídase ver en los establecimientos del ramo las lámparas de bolsillo EVEREADY y las pilas secas "Unit Cell" EVEREADY; son las mejores.

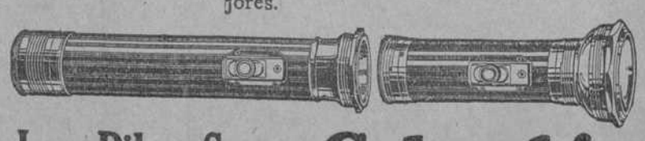

Las Pilas Secas Columbia
—duran más tiempo.

SON las mejores para timbres, zingalas eléctricas, encendido en motores de gas, para radio y usos generales. Son más potentes y prestan mejor servicio por muchísimo más tiempo. Búsquese el nombre "COLUMBIA" en las etiquetas; es la garantía de excelencia.

Union Carbide Sales Co., Royal Bank of Canada Bldg., Habana, Cuba

CON EL "DEBIDO RESPETO" A LOS VENDEDODES DE "MANI TOSTAO"

(Por ANGELO PATRI.

"¿Por qué los pacíficos industriales que venden el tostado fruto a los niños no se lo dan ya exento de esas cáscaras abominables que todo lo manchan y todo lo ajan"?.

Dios me libre de decir una palabra en contra del vendedor de "Maní tostao" Hasta cierto punto constituye un benefactor público Más de un pilluelo ha podido sortear con el tostado grano el negro abismo de un día sin almuerzo Muchas de las ardillas que corren en el parque han tenido bastante que agradecer al vendedor trashumante cuando el invierno era mas crudo y más espesa la nieve. ¿Y el espectáculo pintoresco de su hornillo ambulante provisto de complicados e inútiles embolos y silbatos?

Pero ¿por qué no vende el fruto sin cáscaras ni nada?

La vida no seria tan triste para los que ya hemos pasado la "época del maní" si no hiciesen crujir nuestros pies las cáscaras derramadas sobre el suelo para recordarnos festines pasados y alegrias ya idas. La sucidedad que ponen sobre el suelo los restos del banquete hiere la vista y lastima el olfato. Bien está que la mamá cariñosa compre a Enriquito un paquete de "maní tostao", pero debiera buscar la forma de llevarse consigo las cáscaras al llevarse al nene. ¿No cree usted?

Uno va al parque a oler a tierra fresca y hierbas aromáticas; a oler cosas limpias, pero si el suelo está cubierto de cáscaras de maní y otros despojos análogos, el olor que despide el campo dista mucho de ser agradable.

Además, esas malhadadas cascarillas no son decorativas. Hay algo de positivo desorden y mezquindad en ellas. Las envolturas de otras semillas conservan siempre cierta nobleza, cierta frescura aún cuando se las derrame a lo largo de la calle, pero la de cacahuet se aja por completo, se arruga y toma un aspecto desagradabilísimo, se pega a los pies y toda la semilla. Ni siquiera es posible barrerlas y enterrarlas tienen el don diabólico de reaparecer e invadirlo todo indecentemente.

Hay gentes desaprensivas o equivocadas que compran "maní" y se lo dan a los niños para que obsequien a los animales del parque zoológico, sin tener en cuenta que hasta las fieras están sometidas a una dieta que no permite golosinas entre horas. En tales lugares hay por doquiera carteles diciendo claramente que viola la ley aquel que dá a comer cosas a los animales enjaulados, advirtiendo que será castigado todo aquel que se atreva a delinquir de esa forma. Y no obstante los padres siguen atiborrando sus bolsillos de "maní tostao" para dárselos a sus hijos con la orden terminante de echárselo a los osos, a los monos y a los elefantes... mientras llueven las cáscaras sobre el suelo.

No, repito, no tengo nada que decir contra el vendedor de "maní tostao" y su mercancía, pero me gustaría que mondase esa semilla antes de dársela a los nenes. Los carros estarían más limpios y los parques olerían mejor. Las cáscaras de cacahuet son contínuo motivo de disgusto para los que los años han agriado ya un poco y tenemos un gusto mas exigente en materia de olores y estética general.

Y sobre todo en los parques. No esta bien mermar la frescura y el color de la hierba con porquerías por el estilo.

DESDE TAMPA

Julio 10.

JOVEN SUICIDA

En la mañana de ayer, y en su domicilio calle 18 número 2927, se disparó un tiro en la parte superior del pecho, encima del corazón, el conocido joven de 18 años Mariano Valdés, siendo su estado de suma gravedad.

Al ser conducido al hospital "Gordon Keller" en una ambulancia, para ser atendido, tuvo la desgracia de chocar con un automóvil en la esquina de la Avenida García y calle Arch, de resultas del cual sufrió una herida una hermana del joven que iba acompañándole.

Según declaró el joven Valdés, adoptó tan fatal resolución por encontrarse aburrido de la vida.

ROBO ATREVIDO

En la carnicería "Palatino", propiedad del señor "Felo" Ramos, situada en la Séptima Avenida y calle 12, entraron los ladrones en las primeras horas de la mañana y se llevaron una caja de hierro en la que se guardaban joyas valuadas en varios miles de pesos y 500 pesos en efectivo.

Según aparece de las investigaciones realizadas, el robo fué cometido por cuatro o cinco hombres, los cuales muy tranquilamente cargaron la caja en su camión y desaparecieron, sin que hasta el presente se conozca su paradero.

SENTENCIADO

El Juez F. M. Robles, de la Corte de Circuito, condenó a 20 años de prisión en la Penitenciaría del Estado de Florida, a Bartolo Valentín, convicto de asesinato en segundo grado por haber dado muerte a Antonio Castillo, frente a la Fábrica de tabacos "Regensburg" en la mañana del 21 de enero de este año.

Conocida la sentencia los abogados defensores del joven Valentín notificaron que apelarían de la sentencia ante el Tribunal Supremo.

El Juez Robles fijó en $10,000 la fianza de Valentín mientras esté pendiente la apelación. Creen los defensores del sentenciado que éste saldrá de la cárcel del Condado donde ha estado recluído desde que ocurrió la muerte de Castillo.

INMIGRANTES CLANDESTINOS

En Bayner Point, condado de Pasco, los inspectores de Inmigración detuvieron a 41 inmigrantes que entraron de contrabando en el país.

El grupo, en el que figuran 25 italianos, 9 griegos, 5 españoles y dos portugueses, fué traído a Tampa y recluído en la cárcel del Condado.

A los detenidos se les exige $1,000 de fianza para gozar de libertad provisional.

Por habérseles negado la apelación presentada fueron hoy reembarcados para España en el vapor "Cardonia" tres españoles que entraron clandestinamente en el vapor "Saugerties" procedentes de Cuba.

LA LLUVIAS

Después del calor sofocante que se ha sentido en Tampa en los últimos días, hacen su aparición las lluvias que caen diariamente con una precisión cronométrica.

Por primera vez desde 1919, la lluvia caída en Tampa pasa del promedio normal. Según el metereólogo local, desde el primero de Enero hasta el presente hay un exceso de 8.69 pulgadas con probabilidades de aumento.

Pedro Ramírez Moya.
Tampa, Julio 1924.

AVISO A LAS DAMAS

Llegaron y están de venta las famosas PILDORAS ORIENTALES para obtener el encanto codiciado por las damas, busto perfecto, hermosura y belleza, resultado que obtienen las damas empleando las reconstituyentes y maravillosas PILDORAS ORIENTALES. Pida folleto al apartado 1244 Habana. Se venden en las Droguerías y Boticas.

DEL 14 DE AGOSTO AL 14 DE NOVIEMBRE

Viaje delicioso, cómodo, económico.
Bellezas de Portugal, España e Italia
¡Véalas! ¡No hable por referencias!

Excursión organizada por la Sociedad "Fomento del Excursionismo y de la Unión Ibero Americana", de Madrid.—Salida de la Habana en un vapor de la "Compañía Trasatlántica Española", fletado expresamente, el 14 de Agosto.

Puntos que se visitarán, con la suficiente permanencia en cada uno para ver lo más notable de los mismos: Lisboa, Coimbra, Oporto ,Valenca do Minho, Vigo, Pontevedra, Santiago de Compostela, La Coruña, León, Oviedo, Covadonga, Santander, Bilbao, San Sebastián, Burgos, Zaragoza, Reus, Tarragona, Barcelona, Montserrat, Génova, Milán, Venecia, Bolonia, Pisa, Florencia, Roma, "en donde los excursionistas serán recibidos por el Papa". Nápoles, Vesubio, Pompeya, Palma de Maliorca, Artá-Inca, Valencia, Madrid; "coincidirá la visita con la Fiesta de la Raza", Toledo, Avila, Escorial, Córdoba, Granada, Sevilla, Itálica, San Lúcar, Cádiz, de cuyo puerto regresará la excursión el día 3 de noviembre.

Un notable literato y periodista excursionista, recopilará las impresiones de la excursión en un libro que constituirá un grato recuerdo del viaje

PRECIOS:

El número de plazas es limitado. El precio del billete oscila entre $980 a $1,200, estribando la diferencia en la clase del camarote. El trato, lo mismo a bordo que en tierra, será igual para todos los excursionistas. En el precio del billete van incluídos todos los gastos de hotel, automóviles, visita a monumentos, propinas, todo, en fin, lo que comprenda la excursión, desde el embarque en el puerto de la Habana hasta el regreso.

INFORMES: Señor Leandro Goicoechea, calle 17, número 150, entre J y K, Vedado. Teléfono F-5096.

Del 14 de Agosto al 14 de Noviembre

c 6352 alt 4d-9

R. I. P.

En la iglesia del Sagrado Corazón de Jesús (Reina), se celebrarán honras fúnebres, a las nueve de la mañana, los días 15 y 18 del presente mes, por el eterno descanso del alma del señor

Enrique Lavedán y Navarrete

que falleció el 18 de Marzo del corriente año.

Su viuda, suplica la acompañen en tan piadoso acto, favor que será agradecido.

Habana, 14 de Julio de 1924.

27572 1d 14jl

ANTE LA DUDA DE UN AGUA IMPURA, BEBAN

CERVEZA TROPICAL

SU LEVADURA ES ANTI-TIFICA. SUS MANANTIALES PUROS. ES UNA BEBIDA

HERVIDA
FILTRADA
Y PASTEURIZADA

ESTUDIO VALLS

Paseo al Popocatepel

El hombre que ha llegado a la cima. Apresurate, ven a admirar el panorama.
El hombre que sube. Me es imposible subir mas. Siento un peso en el estomago, tengo la cabeza pesada y experimento vertigos. Haz como yo, toma Carbon de Belloc y tu estomago no te molestara mas.

El uso del **Carbon de Belloc** en polvo o en pastillas basta para curar en pocos dias los desarreglos gástricos y las enfermedades intestinales, enteritis, diarreas, etc., incluso las más antiguas y rebeldes a todos los demás remedios. Produce una sensación agradable en el estomago, devuelve el apetito, acelera la digestión y hace desaparecer el estreñimiento. Es de gran eficacia contra la pesadéz de estomago antes de las comidas, las migrañas dependientes de malas digestiones, las acideces, los eructos y todas las afecciones nerviosas del estómago y de los intestinos.

Depósito general : **Maison L. Frere, 19, rue Jacob, Paris.**

POLVOS DIGESTIVOS: GARCINARES,

DR. J. GARCIA CAÑIZARES.

Curan radicalmente todas las enfermedades del estómago, Acedías, Gases, Dolores Agudos, Vómitos, inspetencia, Digestiones difíciles, Diarreas, Disenterías. – Treinta años de resultados comprobados. Exigir en la etiqueta el retrato del fabricante para evitar falsificaciones.

DE VENTA: DROGUERIAS Y FARMACIAS

Los que lo han usado preguntan:

"¿Que es lo que lo hace quitar una erupcion tan rapidamente?"

LOS MEDICOS CONTESTAN

"Que el Resinol penetra profundamente en los poros y hace que la piel vuelva a funcionar normalmente"

Persistences erupciónes, eczemas, afecciónes de la piel—que pican, molestan y averguenzan! Durante años este sencillo tratamiento se ha usado con exito para irritaciónes que en muchos casos ninguna otra cosa parecia dar alivio.

Con frecuencia en unos dias todo se desvanece—la picazón cesa, y la tez recobra su aspecto limpio y suave.

Millares que lo han usado se han asombrado de lo rapido de su accion. No obstante los medicos que lo recetan dicen que no es ningun misterio. Muy hondo, bajo la superficie, donde muchos unguentos y remedios no logran llegar, estan las pequeñas celulas y nervios que causan el mal. Hasta estos llega el Resinol. Aun una aplicacion ligera penetra profundamente en los poros, ataca la raiz de la afección, y hace que la piel de nuevo funcióne normalmente.

Antes usado solamente por prescripcion facultativa, el Ungüento Resinol se ha vuelto hoy en millares de hogares el primer remedio que se aplica a cualquier clase de afeccion a la piel.

Si *Vd.* tiene hoy cualquier mancha, erupción ó afección en su piel, apliquese Resinol. Es absolutamente inofensivo. No irritara la delicada piel de un niño, ni siquiera la carne viva. Compre un pote en la farmacia.

RESINOL

"Recomendado durande 28 años por los principales Facultativos"

EZAVIN

PARIS

AGUA DE COLONIA FRANCESA

LA MEJOR

PRECIOS

1 LITRO ——— $2.50

½ „ ——— „1.30

¼ „ ——— „0.85

⅛ „ ——— „0.55

DE VENTA EN TODAS PARTES

DEPOSITO:

LAMPARILLA NUM. 58

TELEFONO A-6183

[C]AMAGÜEYANAS

[BR]ILLANTE ACTO DEL COLEGIO TERESIANO

En la tarde del martes de la se[ma]na pasada, y en la sociedad Po[pu]lar de Santa Cecilia, cedida ga[lan]temente por su digna Directiva [...]las M. M. de la Compañía de San[ta] Teresa de Jesús, celebró esta co[m]unidad educadora un magnífico ac[to] como tiene por costumbre todos [lo]s años llevarlo a cabo con el asen[ti]miento de toda la buena sociedad [ca]magüeyana, que la admira y ve[ne]ra.

Se trataba de la repartición de pre[mi]os a las inteligentes niñas que re[ci]ben una educación esmerada en [es]tos planteles Teresianos, y a los [qu]e se hicieron acredoras en los exá[m]enes notabilísimos del final de cur[so] demostrando, de un modo admi[ra]ble, su aprovechamiento a la efi[ci]ente enseñanza recibida, por esas [sa]bias profesoras que forman el [cla]ustro Teresiano.

Serían las tres cuando el amado [O]bispo, Monseñor Enrique Pérez Se[rant]es, hizo su entrada en la Popu[lar], ocupando la presidencia.

Inmediatamente, se dió comienzo [a] la fiesta, con el selecto progra[ma] siguiente:

1°—Ave María. F. Marchetti.
2°—Un saludo a nuestro dignísi[m]o Prelado, por la señorita Aurora [Ca]banela.
3—La Ronda de la Faldita, Coro [de] parvulitas.
[D]istribución de Premios de Honor.
4°—Bolero Fanfare Op. 12. Pieza [a] cuatro manos por las señoritas Ali[cia] Córdoba y María Teresa Pérez.
5°—Patria. Cuadro educativo en [un] acto.

Reparto: Patria, niña Gloria Acos[ta]; Guerreros: Capitán General, ni[ño] A. Santos; Ayudante, niño Re[...] Vilató; Oficial, Rafael Angel To[...]; Abanderado, Mario González; [O]bispo, Isidro Pijuán; Secretario, [...]sito Arango; Marinos: Almiran[te], niño Antonio Cuenco; Comandan[te], niño H. Hernández; Marineros: [ni]ños Antonio Milla; José González; [Jo]sé Guzmán y Justino Colunga.
Pajes: niños Carlitos Acosta I.; [Ar]mando Rodríguez.
Diplomáticos: niños Jorge Morán; [Ma]rio Bandraje; Francisco Nápoles.
Poeta: niño Aurelio D. Giroud.
Distribución de premios a las [alu]mnas del séptimo, quinto y cuar[to] cursos.
6°—La Gazelle, Polka; pieza a 4 [ma]nos por las señoritas Trinidad [La]brandero y Asunción Masvidal.
7°—Moisés, zarzuela en un acto.
Reparto: Princesa Termuthis: se[ño]rita S. Cardoso.
Damas: señoritas Alicia Córdoba, [Al]icia Rodríguez y Dolores Córdoba.
Jocabed, madre de Moisés: seño[rit]a Beatriz de Varona.
María: señorita María L. Es[to]mba.
Ruth: señorita Ana R. Rodríguez
Raquel, amiga de J.: señorita V. [Pa]neque.
Grupos de hebreas: señoritas Ca[...]ad Gallardo; Hortensia Estrada; [Ce]lia Fernández; Julio H. Tena; [Eu]lalia Soler.
Grupo de egipcias: niñas Alicia [Ga]rcía; Conchita Coris; Blanca [...]r Campos; Virtudes Biosca; Aida [Mi]lla; Flora Rodríguez; Angelina [He]rnández.
Gitana: señorita Rosario Canel.
Pastora: niña Doris Curtis.
Esclavas: señoritas Lilia León; [Do]lores Paneque.
8°—Recuerdos de Florencia. Me[...]a por la señorita Virginia Agra[mon]te.
Distribución de premios a las [alu]mnas del tercer, segundo y pri[me]r cursos.
9°—Dum-bell Drill.
10°—Rapsodia No. 2 Liszt. Pieza [a] cuatro manos por las señoritas [Ma]ría Teresa Pérez y Alicia Cór[do]ba.
11°—A la Ciencia, poesía recita[da] por la señorita Faustina Cabana.
12°—La Criada Nueva.
Reparto: La señora de la casa: [se]ñorita F. Cabrera.
La criada nueva: señorita R. [Ca]nel.
Una Modista: señorita Onelia [Ye]ira.
Una amiga de la señora: H. Gi[lab]erto.
La Condesa del Puerto: A. Cór[do]ba.
13°—A la Mar. Barcarola.

Todos los números del bien com[bina]do programa fueron muy aplau[did]os.

Las graciosas e inteligentes ni[ñas] lucieron sus galas esa tarde, [y] que pusieron de evidencia, una [vez] más, la excelente preparación [que] se les da en este magnífico Co[legi]o Teresiano.

Todas salieron victoriosas en las [par]tes que se les designaron.

Los salones de la Popular esta[ban] materialmente invadidos por las [fam]ilias más distinguidas.

Casi todas tenían allí niñas pre[mia]das.

Y la satisfacción y la alegría predominaba en todos los semblantes.

Era una fiesta de cultura, de recompensa a la meritísima labor estudiantil de esos querubes encantadores.

Ahora daré a conocer la relación de las favorecidas en el reparto de los premios:

PRIMER PREMIO: Banda, medalla y diploma.

Alumnas que se han hecho acreedoras a la Banda de Honor, por haber reunido las ocho tarjetas mensuales de Comportamiento y Aplicación.

OCTAVO CURSO: señoritas Ana Rosa Rodríguez y Hortensia Margarita Estrada.

SEPTIMO CURSO: señoritas Cruz Rodríguez; Alicia Rodríguez; Ana María Rodríguez; Consuelo Barreras; Emilia Fernández y Dolores Córdoba.

SEXTO CURSO: señorita Ana Esther Bacallao.

CUARTO CURSO: señorita Beatriz de Varona.

TERCER CURSO: niñas Alicia García y Teresa Balcells.

PRIMER CURSO: niña Blanca González.

SEPTIMO CURSO: Accésit al Honor: señorita Hortensia Gilaberte.

SEXTO CURSO: Banda de Aplicación: señoritas Julieta Fernández; Faustina Cabana; Dolores Sariol y Julia Haydée Tena.

QUINTO CURSO: Accésit al Honor: señoritas Doris Curtis; María Luisa Duque Estrada; Margarita Cruz.

Banda de Comportamiento: señorita Dolores Paneque.

Accésit al Comportamiento: señorita Vidalina Paneque.

Banda de Aplicación: señorita Rosario Canel.

Accésit a la Aplicación: señorita Mercedes Giroud.

Segundo premio. Medalla y diploma: señoritas Margarita Rodríguez; Angela Elvira Porro; Josefa Pérez; Luz Gallo; Amelia García; Clemencia Tomé; Bertha Cabeza.

CUARTO CURSO: Accésit al Honor: señoritas María Teresa Pérez; María Luisa Estomba.

Banda de Aplicación: señoritas Nízida del Risco; Angelina Hernández; Dolores León y Eugenia Rodríguez.

Segundo premio. Medalla y diploma: señoritas Estela Barreras; Concepción Gil; Rosalía Beyra; Caridad Esther Gallardo; Zeida Adán; Ana Montejo; Graciela Irizarri; Dolores Montejo; Lourdes Martínez; Ramona Consuegra; Aurora Cabanellas; Eulalia Soler.

TERCER CURSO: Banda de Aplicación: niñas Angelina García; Blanca Campos y Lucía Pacín.

Banda de Comportamiento: señoritas Manuela Abalos y Onelia Yeira

Segundo premio. Medalla y diploma: niñas Serafina Herrera; Concepción Coris; Caridad Palencia; Flora Rodríguez; Aida Milla; Emilia Hernández; Ana Luisa Hernández; Marina Mestas; Virtudes Biosca; Georgina Hernández; Berta León y Estrada Parrado.

SEGUNDO PREMIO: Accésit al Honor: niñas María Cano y Dolores Abalos.

Banda de Comportamiento: niñas Genoveva Pérez y Lourdes Morán.

Accésit al Comportamiento: niñas Graciela Gutiérrez y Ana Luisa Sosa.

Accésit a la Aplicación: niña América García.

Segundo premio. Medalla y diploma: niñas Teresa Barreras; Zoila Paneque; Sara Pacín; Amalia Zaldívar; Clemencia Bango; Adriana Hernández; Angela Elisa García; Concepción Gilaberte; Aida Perearnau; Ana Rosa López; Micaela Palencia; Concepción Arango; Josefina Abalo; Margarita Solís; Esther Gallo; María de la Palma López; Laura León; Prima de la Vega; Zulima Pérez; Teresa Rivero; María Luisa Fabrés; Mercedes Herrero; Irene Alfonso y Domitila Rivera.

PRIMER CURSO: Accésit al Honor: niñas Flora Cano y Ana García Herrera.

Segundo premio. Medalla y diploma: niñas Ana María Guzmán; Mercedes Vega; Olga de la Vega; Gloria Martínez; Angela Beyra; Emma Perón; Georgina Vidal; Gloria Vasconcelos; Rosita Freixas; Lidia Pons Zoila E. Cordovi; Estrella García; Olga Tavío; Gloria María Luaces; Carolina Vilató y Patria María de la Vega.

CLASE DE MUSICA: primer premio: señoritas María Teresa Pérez; Alicia Córdoba; Trinidad Labrandero; Doris Curtis; Mercedes Bové; María Luisa Duque Estrada; Suncita Masvidal; Angelina Hernández; Mercedes Giroud; Lucía Pacín; Dolores Abalos; Flora Rodríguez; Virtudes Biosca; Angelina García; Alicia García; María Luisa Estomba; Lilia León; Luisa Leiva y Manuela Abalos.

Segundo premio: señoritas Eulalia Soler; Graziela Irizarri; Vidalina Paneque; Margarita Ortiz; María Cano; Onelia Leira; Rosario Canel; Sara Pacín; Rebeca Parrado; Dolores Paneque; Carmela Forcada; María Weill; Edilia Hernández; Lidia Pons; Dolores León; Carmen Leiva; Emilia Fernández; Ana María Guzmán.

Tercer premio: señoritas Bertha Cabeza; María del Carmen Toboso; María Conchita Balbona. Ana Montejo; Dolores Montejo; Bertha León Laura León y el niño Antonio Ibáñez.

CLASE DE CANTO: señoritas Virginia Agramonte; Blanca Emilia Pérez Auriol; Piedad Pérez Auriol; Diana Luaces; Margarita Luaces; María Luisa Duque Estrada y Carmela Forcada.

CLASE DE PINTURA:

Primer premio. señoritas Fe Fernández; Rosario Canel; María Ramentol; Margarita Ortiz; Mercedes Fernández; Julita Fernández; Dolly Lima; Flor de Cuba de la Vega; Dolores León y Lilia León.

Segundo premio: señoritas María Luisa Estomba; María Teresa Pérez; Hilda Juárez; Alicia García; Angelina García y Edilia Hernández.

CLASE DE LABOR:—Primer premio: señoritas Mercedes Bové e Hilda Juárez.

Al complacerme en reseñar a la ligera el soberbio acto realizado por las M. M. Teresianas tengo el gusto de felicitarlas por el éxito extraordinario del mismo.

Así como a todas sus alumnas, que siempre descuellan por su aprovechamiento en los estudios que a su lado reciben.

Ellas se preparan para ser matronas del mañana, dignificadas por la cultura religiosa, la virtud y la más perfecta educación.

Acreedoras son, pues, de las calurosas alabanzas.

Y yo les dedico las mías, sencillas, pero con el fervor más cálido.

EL SAGRADO CORAZON DE JESUS EN LA CARIDAD

Los días cuatro, cinco y seis del presente mes de julio, se han celebrado espléndidas fiestas en la iglesia de la Caridad.

En honor del Sagrado Corazón de Jesús.

Un triduo solemne y lucido.

La mañana del día cuatro se dedicó a la misa cantada, por el coro infantil y la exposición de S. D. M.

Y la tarde, el Rosario, ejercicios de triduo, himno de Sacratísimo Corazón, de un profesor Salesiano, a cinco voces, y la bendición con el Santísimo.

El primer viernes de mes, fué consagrado a la Comunión General al Corazón Eucarístico de Jesús y con la intención de merecer las gracias de "la Gran Promesa" de este Deífico Corazón.

El día seis fué la fiesta con estos cultos:

A las siete de la mañana, misa de comunión armonizada.

En estos momentos se ejecutaron selectos motetes.

Y a las nueve de la misma mañana, la misa solemne ante el Santísimo Expuesto.

Ocupó la cátedra sagrada el Reverendo Padre M. de San Agustín, C. D., pronunciando un sermón elocuentísimo.

Después se impartió la bendición con S. D. M.

Y el coro infantil ejecutó la misa del maestro Brunet, Coop, Salesiano, la del P. Tassi, S. S.

Este día de la Solemnidad, se cantó, acompañada de bien afinada orquesta, la melodiosa partitura del maestro Julián Vilaseca.

En el Ofertorio el Adoro Tedevote. del maestro Urteaga.

En la Bendición se cantó el Tantum Ergo, a dos voces, de un profesor salesiano.

Y el Coral del Himno del Congreso Eucarístico, cerró estos cultos tan brillantes.

Por la tarde se celebró el final del Triduo y de la fiesta, con un esplendor indescriptible.

LO SIENTO

Se encuentra enfermo, de algún cuidado, el correcto y valioso joven Teodoro Ibáñez Varona, hijo de mi bueno y antiguo amigo señor Teodoro Ibáñez, comerciante comisionista de esta plaza.

Está estudiando medicina en la Universidad de la Habana, en cuya capital reside accidentalmente.

Hago votos porque la ciencia médica triunfe, una vez más, en la enfermedad del joven Ibáñez Varona.

Restableciéndose lo más pronto posible.

VIAJEROS

Para la Habana, el señor Agustín de la Vega, Inspector del Timbre Nacional.

Para la ciudad del Yayabo, el señor Felipe García López, en viaje de negocios.

Visitará también otras localidades.

MISAS DE ALMA

En la Iglesia de la Merced se celebraron tres.

En sufragio del alma del señor Juan Rodríguez Porro, que falleció en la Habana el día cinco de junio ppdo.

Y estos tributos tuvieron lugar el día nueve del presente mes.

NUEVA MADRE CATOLICA

En la excelsa Asociación de Madres Católicas, ha hecho su ingreso la valiosa dama Blanca Gutiérrez de Quiñones.

Una adquisición que merece aplaudirse.

RAFAEL PERON.

ECLAT

El Talco Supremo

Positivamente. Vd. gozará usando este delicioso talco. Su extrema finura, reconforta la piel.
Su perfume es muy placentero y agradará a Vd.
Sus ingredientes, son todos de inmejorable calidad.
Cómprelo hoy y siempre seguirá usando Talco ECLAT de Colgate....
También de Colgate e igualmente exquisitos son los talcos La Rose France, Cashmere Bouquet y Violeta
Pruébelos Vd. seguramente le gustarán.

Delicioso se hace el baño, usando Jabon Cashmere Bouquet

LA FEMME CHIC DE PARIS

Se acaba de recibir en su Agencia General para toda la República Librería de José Albela, Belascoaín número 32, el número correspondiente al próximo mes de Agosto de esta importante revista de modas.

Contiene cinco preciosos trajes de baño, tres elegantes modelos de Drecell, la última creación en vestidos para novias y calle, seis modelos para trajes de paseos, una hoja dedicada a trajes de niñas y jovencitas, cuatro escogidos modelos de blusas, tres modelos de trajes de campo y uno para Sport última creación, una hoja de lindos modelos de trajes de tarde, tres hojas dedicadas a modelos de ideas nuevas y tres modelos de sombreros y peinados que llamarán la atención.

El precio de un ejemplar de esta revista es de 90 centavos s eremite franco de porte y certificado por $1.00.

DE VENTA EN LAS FARMACIAS
Chester Kent & Co., Detroit, Mich.

Hombres y Mujeres:

En esta época, padecen de los nervios, antes, solo las mujeres eran nerviosas, pero ahora los neuneurasténicos son más. La vida agitada, de los negocios, la lucha tremenda por el éxito altera los nervios de los hombres y acaba su salud. Neurasténicos y nerviosos sobre excitados, se curan pronto si toman Elixir Antinervioso del Dr. Vernezobre, que se vende en todas las boticas y en su depósito El Crisol, Neptuno y Manrique, Habana.
alt. 2jl

E. P. D.

EL SEÑOR

Ricardo Pidal y Cofiño

HA FALLECIDO

Ruegan a sus amistades encomienden su alma a Dios, y se sirvan concurrir a las 4 de la tarde, a la Quinta Covadonga, para acompañar su cadáver al Cementerio de Colón.

Habana, julio 14 de 1924.

Sus padres: Ignacio Pidal, Encarnación Cofiño (ausentes); sus hermanos José Luís, Joaquín, Angela y Modesto Pidal y Cofiño; Luís Cofiño; Amelia Pis; Antonio Inclán del Basto; Angel Pérez, S. en C.

(NO SE REPARTEN ESQUELAS).

..27769 14 Jl.

E. P. D.

EL SEÑOR

Francisco García Osuna y Lapiedra

HA FALLECIDO

Y dispuesto su entierro para hoy, lunes, día 14 del actual, a las 4 de la tarde, los que suscriben, hijos, hermanos y amigos del desaparecido, ruegan a las personas de su amistad se sirvan acompañar el cadáver desde la casa mortuoria, Consulado 126, altos, hasta el Gementerio de Colón; por cuyo favor quedarán agradecidos.

Habana, julio 14 de 1924.

Carmen e Ildefonso García Osuna y Martín; María Gutiérrez de G. Osuna; José I. Corral; María de la O.; Agustín y Rafael García Osuna y Lapiedra; Elvira Mendive de G. Osuna; Carmela Mujica de G. Osuna; Agustín Azpéitia; doctor José Varela Zequeira; doctor Francisco Suárez Gutiérrez; doctor Roberto Varela Zequeira.

(NO SE REPARTEN ESQUELAS).

27758

Vénzalo ahora:

El reuma, con todo su cuadro de terribles acometidas, se tranquiliza algo en Verano y por eso, hay que atacarlo ahora, vencerlo y acabarlo tomando la gran medicación que es el Antirreumático del Dr. Russell Hurst, de Filadelfia, que se vende en todas las boticas y que hace prodigiosas curas.

Antirreumático del Dr. Russell Hurts, de Filadelfia, ha llamado la atención por el éxito que ha dado curando reuma.

HOTEL "CECIL"

Calzada y A.-Vedado

CONSTRUIDO ESPECIALMENTE PARA HOTEL

El único en su clase para familias
Ofrecemos algunas habitaciones a precios muy atractivos para el verano.
Todas las habitaciones con baño y teléfono

F-4726 - - F-4727

C6064 Alt. 17d-2

FOLLETIN 24

JORGE GIBBS
(Autor de "La Puerta Cerrada")

El Camino Prohibido

[De v]enta en la librería de José Albela, [Pa]dre Varela (Belascoaín) núm. 32-B.

(Continúa).

[...]ergüenza hacían subir a su gar[gan]ta y a sus sienes.

—Y si fuera verdad que estuviera [tod]avía enamorado de él... ¿qué su[ced]ería?

—Nada —repuso Jeff, encogiéndo[se] de hombros—. Pero te aviso para [que] tengas cuidado; nada más. Ha[ce] tiempo, en Mesa City, pensé matar [a C]ort Bent, pero encontré después [un] medio mejor de castigarle. Aquí [—a]ñadió riéndose— mi plan es di[fere]nte. Voy a darte completa liber[tad]. Voy a dejaros juntos: a darte [la] ocasión de salvarte... a tu ma[ner]a. El tiempo lo ha probado. So[mos] el agua y el fuego y hace tiem[po] que veo que te aburres a mi la[do], lo cual me exaspera. Pues bien: [qui]ero concluir de una vez. Mi pa[...], después de todo, también ha [con]cluído. Tú sabías quién era yo; [...]las que no tenía nombre, que era [la] hierba mala que crecía como la [nat]uraleza me hacía crecer, en el suelo donde caí, terco y rudo, sin norma y sin ley. El mundo era mi enemigo, pero yo luchaba con él según la Naturaleza me enseñaba, revistiéndome de corteza áspera y agudas espinas como los cactus que crecían a mi lado. Pero también daban flores: también mi corazón se abría en capullos perfumados que trataban de abrirse al sol. Tú podías haberlos visto..., pero no eran de tu clase. Tú mirabas más allá; te gustaban las plantas de invernadero...

—No sigas, Jeff —suplicó ella—. ¡No puedo más!

Pero él se echó a reír.

—Pues bien: ya te he comprado a montones esas flores de lujo; ya tienes rosas y orquídeas y claveles de España, y vas a vivir para siempre entre ellas, en la atmósfera por la cual suspiraste siempre...

—¿No me dejarás hablar?

—¡No! —rugió él—. Tengo mi idea bien arraigada. Me iré al Oeste solo. Tú sigue tu camino; yo seguiré el mío. ¿No hablo bastante claro? Tú y Cortland Bent podréis veros cuando y dónde os plazca.

—Yo no quiero verle —murmuró ella en un sollozo—; no le veré más

—No puedo creerte —continuó él, burlón—; ¿no ves que hemos vivido en perpetua mentira desde que nos casamos? Ahora vamos a decirnos la verdad, siquiera una vez en la vida. Cuando entré en esta habitación, tú dormías, pero, aun dormida, soñabas con él; aun en sueños su nombre surgía de tus labios.

El rostro que se volvió hacia él reflejaba la ira, y sus ojos se abrían con el más profundo asombro.

—Te he oído yo... te he oído llamarle. No quiero ser necio por más tiempo.

Volvió la espalda a su mujer y se dirigió hacia la puerta, mientras ella se levantaba con dignidad e iba a apoyarse en la chimenea.

—¿Vas a ver a... mistress Cheyne? —preguntó con frialdad.

—Iré... si me parece bien —contestó él en tono de desafío—. Nuestro juego es doble.

—Sí, ya lo veo.

—Pero no creo que te importe..., desde el momento en que yo no me ocupo de Cort. Mistress Cheyne es buena amiga mía. Está interesada en los negocios de mi compañía.

—Evidentemente—repuso ella con desprecio.—No dudo que para ella serán provechosos.

—Dejemos ya a mistres Cheyne. A tí no te gusta y a mí sí. En cambio, a tí te gusta Cortland Bent y a mí no. Por primera vez en nuestra vida nos entendemos en algo. Yo no te pregunto y tú no debes preguntarme. Más por ahora es preciso evitar el escándalo sobre mi nombre... y sobre el tuyo, pues hay grandes intereses en juego. Te dejo en manos de mis enemigos. El padre quiere quitarme la fortuna; el hijo, la mujer. Venceré al general con sus propias armas; en cuanto al hijo...

—No te consiento que me ofendas de nuevo—interrumpió ella.—¿Quieres marcharte?

Jeff se volvió desde la puerta con el rostro lívido de cólera.

—Sí; me iré y no te molestaré más. Estas habitaciones son las tuyas. Siempre que venga yo a Nueva York, aquellas otras serán las mías. Algún día, cuando todo esto esté arreglado, obtendré el divorcio y podrás casarte con quien quieras. Por lo que a mí respecta... ya he concluído con el matrimonio... concluído, ¿lo oyes?

Y la puerta se cerró con estrépito entre los dos.

Camila quedó un instante inmóvil, casi sin aliento y con los ojos fijos en la puerta despiadada. Le pareció que la habitación daba vueltas, y la joven tuvo que apoyarse en el sillón del escritorio y dejarse caer al fin en él con una mano sobre el pecho. No veía, no pensaba siquiera. Los insultos brutales de su marido la habían aniquilado; no acababa de comprender cómo no la había golpeado, pues hubiera sido digno remate de la escena. No le había dado ocasión de justificarse, no había adivinado el sentimiento que la impulsaba a desear reparar las ofensas pasadas para empezar de nuevo. Una profunda compasión de sí misma inundó su alma y subió hasta su garganta, estallando en un sollozo... Las lágrimas inundaron sus ojos y fueron luego a caer sobre sus manos. Camila sólo se dió cuenta de su llanto al sentirlas caer, y se enjugó los ojos bruscamente, como arrepentida de su debilidad. No: él no quería empezar de nuevo; ahora lo veía Camila claramente.. Estaba cansado de ella y se acogía al medio más seguro para librarse de su presencia: colocarla en el camino del mal. Esta explicación lógica devolvió a la joven el dominio de sí misma y la perdida energía; se irguió en el sillón con el rostro ardiendo de rencor y de vergüenza. Ella merecía de él algo mejor que aquello. Y su orgullo se rebelaba abiertamente ante la injusticia.

En un rápido movimiento cogió pluma y papel y trazó unos atropellados garabatos. Después tocó el timbre, llamando a su doncella.

—Esta carta al correo en seguida.

La carta estaba dirigida a Cortland Bent.

XII

TE Y MUSICA

Entrar en casa de Jack Perot significaba haber sido previamente lanzado en el espacio y subido doce pisos en un ascensor Luis XIV, manejado por un magnífico personaje con uniforme de lugarteniente prusiano y pulcros guantes blancos. La artesonada puerta de Perot no se diferenciaba de las demás de la escalera sino en el extraño llamador de bronce, en la aparición de un criado de librea cada vez que el llamador sonaba, y en las tapicerías, sedas y muebles raros que, una vez el visitante dentro de la pequeña antesala, le revelaban al punto que una persona de cultura y gustos refinados moraba allí dentro. El estudio del pintor era bastante grande, y la ancha ventana que miraba al norte se extendía a todas la anchura del departamento. Más allá, una pequeña biblioteca y el comedor con una escalera que conducía al dormitorio completaban todos los lujos de instalación a que un soltero puede aspirar.

El boceto del retrato de la baronesa de Charny, que estaba todavía sobre su caballete, era, realmente, sincero... una pintura honrada, hecha con una libertad que faltaba en casi todas las obras del mismo autor. Quizás esto obedeciera a que no se trataba de un encargo, sino de uno de esos lujosos intermedios que todo artista se permite alguna vez en su labor. Esta vez el artista estaba plenamente satisfecho, y guiñaba el ojo a través de su **monocle** mientras la baronesa servía el te.

—Verdaderamente, **madame**, es lástima que esté ya terminado. Pintándolo me parecía casi encontrarme en París otra vez—dijo en francés.—¡Si pudiera uno volver a comenzar su vida!

—Entonces volvería usted a ser completamente pobre.

—Sí—suspiró él; — pero podría pintar mucho mejor.—Se detuvo ante el boceto y suspiró otra vez.—Yo creo que es usted, baronesa, quien me trae el eco de mi perdida juventud. Además, no pinto su retrato por dinero y esto lo hace muy distinto de los otros.

—¿Va usted a pintar el de la hermosa **madame Wray?**

—Sí. Esta tarde vendrá aquí a tomar el te.

—Son maravillosas esas gentes. El es tan original..., tan **farouche...**

—Yo lo encuentro demasiado aficionado a hablar de sí mismo—gruñó Perot.—Esta gente representa ese tipo de arrivistas del Oeste, tan común hoy día en Nueva York. Nueva York tendría mucho que perdonar en el marido de mistress Wray.

—A él no parece importarle mucho que le perdonen o no, ¿verdad?

—Es una **pose** que adoptan todos los del Oeste. Consentir en ser como los demás sería confesar una debilidad.

—A mí me gusta: por eso son tan atractivos los americanos. Mistress Wray no me parece tan interesante.

—Eso es natural, **madame.** Es usted mujer...—Y después de una pausa:—Es lástima que dé a la gentes de qué hablar...

—¿De veras? Eso es siempre consolador... ¿Con **monsieur** Bent?

—Sí. Se conocieron allá... en el Oeste. Es el fénix de una antigua historia que renace de sus cenizas...

HABANERAS

DEL DIA

EL FESTIVAL DE LA PRESA

Un acontecimiento hoy.

El Festival de La Presa.

Ha sido organizado con elementos valiosos de nuestro mundo teatral para ofrecerlo en Martí.

Figura en el programa una zarzuela, que es joya del género español, **El Juramento,** del inmortal Gaztambide.

Toma principal parte en su interpretación Augusto Ordoñez, notable barítono, que se reveló con esta obra como cantante.

Es una de sus creaciones.

De las más felices.

Del papel de la Baronesa se encarga la tiple tan gentil, tan simpática y tan aplaudida siempre Conchita Bañuls.

Canta Luisa Marsili, para la que siempre hay en cada una de sus apariciones escénicas los elogios de la crítica, los aplausos del espectador y la simpatía de todos.

Hermosa cantante.

Dotada de bonita voz.

Los demás personajes del **Juramento,** están contados, entre otros, al barítono Pello, al bajo Federico Ruiz, a Paco Lara y a Izquierdo.

Mercedes Díaz, la coupletista de las damas, presta su concurso a la función cantando **Salomé** y **Nena,** canciones favoritas de la celebradísima actriz de Payret.

Cantará también la Zuffoli.

Flor de arte.

Y flor de belleza.

Se hará aplaudir en dos producciones cubanas del maestro Grenet, a saber, **La Invocación a la Virgen,** delicada canción, y **La mulata rumbera,** alegre guaracha.

Eugenia Zuffoli adquirió tal renombre en España bailando la rumba del **Arco Iris** que la creían cubana los espectadores madrileños.

Cantará además la bellísima tiple el duettino de **La Bayadera** con el simpático Juanito Martínez.

La Compañía Díaz-Perdiguero estrenará el sainete de costumbres argentinas titulado **Mustafá,** que tantos aplausos le valió en Buenos Aires,, primero, y después en su tournée por la América del Sur.

Un alegre fina..

Que será el **clou** de la noche.

Trátase del estreno de **El cañón Ordoñez,** humorada lírica en un acto y tres cuadros, original del travieso "negrito de Alhambra", Sergio Acebal.

El regocijado redactor de la sección **Casos y Cosas** de este periódico, autor a la vez que actor interpretará al tipo de un negrito "criado" en Asturias que sintiendo la nostalgia de "la quintana" y "la **panera**" concurre a las jiras asturianas de **La Tropical** bajo el frondoso mamoncillo.

Acebal en su nueva obra es el eje de una divertida acción en la que actúan Eugenia Zuffoli, Eloísa Trías, Paco Lara y el barítono Ordoñez.

Magno festival.

Llamado a un gran éxito.

LAS REGATAS DE CIENFUEGOS

Regatas de remos.

En la Perla del Sur.

Se celebrarán el domingo organizadas por el **Cienfuegos Yacht Club,** concurriendo el equipo del **Habana Yacht Club,** entre otros más que van a tomar parte en la anual competencia náutica.

Saldrán excursiones.

Por mar y por tierra.

Fletará un tren, para ponerlo a disposición de sus socios, nuestro club de la Playa.

El precio del pasaje, con litera, se ha fijado en la cantidad de 25 pesos.

Pasaje de ida.

Y de vuelta.

Hasta las seis de la tarde de mañana se admitirán en el **Yacht Club** inscripciones para la excursión a Cienfuegos.

A las diez y media de la noche del viernes saldrá el tren excursionista de la Terminal.

Regresará el domingo

Por la noche.

EXPOSICION DE CUADROS

Concha Ferrant.

Pensionada por el Congreso.

Notable pintora, de un gusto exquisito, que va a ofrecernos una exposición de sus cuadros.

Ha sido dispuesta su apertura para la noche de mañana en la casa de la Asociación de Pintores y Escultores.

En nombre de ésta, y en su carácter de presidente, se sirve invitarme el doctor Federico Edleman y Pintó.

Cortesía que agradezco.

ALMACENES FIN DE SIGLO HABANA

HOJEANDO REVISTAS EXTRANJERAS

Richard Savage, en un concienzudo artículo tratando del arte decorativo en las vidrieras comerciales, aparecido en las páginas de **American Exporter**—el magazine mas importante de todos los que se publican en Norte América dedicados al comercio extranjero—hace muy grandes elogios de las exhibiciones de los **Almacenes Fin de Siglo** y publica una fotografía de aquella vidriera en que exhibimos el par de medias mas fino del mundo, que ustedes seguramente recordarán.

En esa misma vidriera, la primera de las de San Rafael, hacemos actualmente muy interesante exposición de nuestro surtido de medias. A las innumerables personas que se detienen constantemente a contemplarlas, les ha de interesar seguramente la siguiente relación de precios modicísimos.

A 30 centavos.—Medias de muselina, en blanco, negro y caoba.

A 40 centavos.—Medias de muselina, en blanco y negro.

A 45 centavos.—Medias de muselina, muy finas, en blanco, negro, "champagne", gris de tono medio y gris perla.

A 50 centavos.—Medias de malla de hilo, lisas o labradas en varios diseños; blanco, gris perla y cordobán.

A 55 centavos.—Medias de seda, clase fina, en blanco, negro, melocotón, "champagne", "beige", arena, "flesh", Paris, cordobán y todos los tonos de gris.

A 60 centavos.—Medias de muselina, calidad superior, en blanco, negro, gris perla y cordobán.

A 65 centavos.—Medias de muselina, tejido transparente, pie francés, en negro solamente.

A 70 centavos.—Medias de muy fino holán de color de caoba.

A 85 centavos.—Medias de muselina de hilo de calidad superior; cuchilla calada; blanco y negro.

A 95 centavos.— Medias en tejido chiffon; blanco, negro, gris plata, gris de tono medio y Paris.

A 95 centavos.—Muy finas medias de seda chiffon, en "champagne", melocotón, carne, albaricoque, grispolo, cordobán, "pan quemado" y gris plata.

A $1.00.—Medias de seda—el refuerzo inclusive—, de gran resultado, en blanco, negro, gris-polo, gris claro, gris oscuro, **rosa-beige,** venado, "champagne", "flesh", melocotón y cordobán.

A $1.15.—Medias de gasa de hilo, con cuchilla calada, de muy fina calidad, pie francés; blanco ,negro, melocotón, "champagne", Paris, cocoa, cordobán, gris medio y gris plata.

A $1.60.—Medias de hilo, clase extra, pie francés; blanco, negro, melocotón, "flesh", cocoa y cordobán.

A $1.65.—Medias de seda de calidad superior, en blanco, negro, "flesh", melocotón, plata, gris topo, gris medio, cocoa y cordobán.

A $2.15.—Medias de seda chiffon, de muy buena calidad, en blanco, plata, "champagne", "pan quemado", carne y melocotón.

A $2.25.— Medias de seda, tejido muy transparente, en blanco, negro, carne, rosa, arena, plata, "champagne" y melocotón.

A $2.75.—Medias de gasa de seda pura, clase extra, en blanco, negro, gris plata, rosa, "champagne", piel, "puesta de sol", Mah Jongg, rubor, melocotón y carne.

A **$2.75.**—Medias de seda pura, tipo especial de nuestros almacenes, de larga duración, en blanco, negro y todos los colores del gusto del día.

Capítulo XXIX y último

Hoy termina el plazo señalado a nuestra "Venta-Inauguración". Vamos, pues, a escribir el último capítulo de su vida y milagros, donde verá la bella y consecuente lectora cómo llegan a un descenso máximo los Guarandoles, los Voiles, las Telas Suizas, los Holanes y las Cintas y Encajes.

Descenso de precio solamente.

Porque de calidad, de colorido y de valores generales, no han descendido ni perdido esos géneros ni tanto así como la blanca lúnula de una uña.

Guarandoles.—De algodón, doble ancho—en colores y blancos—, a 22 cts. De apresto suave y gran apariencia por su tejido uniforme, a 27 cts., en todos los colores.

Del guarandol belga, quedan solamente los colores lila, fresa, rosa y coral: a 44 cts. Guarandoles de hilo, belga, carta completa de colores—30 distintos, para decirlo más claro—, a 74 cts.; con 30 pulgadas de ancho.

Crach o panamá, a 36 cts. vara; en todas las tonalidades.

Voiles de color entero.—De doble ancho, a 20 cts. Muy fino, en 36 pulgadas, a 31 cts. El suizo, que tanta fama goza, a 48 cts. El otro voile suizo, de 44 pulgadas de ancho, o sea 1¼ varas, a 63 cts.

Por fin, el Voile Chiffon, a 91 cts. vara. Acabamos de recibirlo; tiene hermoso colorido y caída de velo de seda.

Holanes de hilo.—Los de color entero, Clarín, doble ancho, a 68 centavos. Con estampados de gusto exquisito y fantasía, de punto, a $1.09.

Esos holanes estampados a rayas, óvalos y otros dibujos, son de gran efecto, y luego, de confianza, pues los tintes no "pierden" nunca.

Los holanes blancos, en Clarín, Batista—por piezas de diez yardas—a precios por nadie igualados.

Telas suizas.—Lo mismo los Organdés de color entero, que los Voiles bordados, fueron reducidísimos de precio. Están alineados en tres secciones, a 91 y 98 cts., $1.09, $1.29 y $1.73.

Crepés.—Estampados, con lindas combinaciones sobre el fondo de seda, a 66 cts. Crepé color entero de algodón, formando cuadros, a 47 cts. Crepé Georgette, de algodón, francés, a 98 cts. vara. Color entero.

Cintas y encajes.— (Véase el apunte del dibujante.) En libre moaré, tafetán y faya.

Cintas lavables, para ropa interior. Cintas de fantasía, con dibujos nuevos, para bandas, en color entero. Cintas bordadas en los anchos 1, 2, 3, 5, 7 y 9. En resumen...

Si usted compra, señora, piezas de once varas, obtendrá gran descuento en los precios.

De fantasía, tenemos cintas a trechas—de 1 a 3 dedos de ancho—para todos los usos propicios.

Hoy, él último capítulo, lector. El libro finaliza...

ZENEA (NEPTUNO) La Filosofía Y SAN NICOLAS

LE PALAIS DE LA MODE

y la sucursal de

PRADO 96

Atendiendo a las indicaciones de Mlle. Cumont, hemos hecho otra nueva

REBAJA DE PRECIOS

en todos los VESTIDOS, SOMBREROS, CORSETS e infinidad de novedades de señoras y niñas.

Mme. Eugenie y Mlle. Eva.-Prado 88

ARYS PERFUMISTA DE MODA

PARIS. 3 RUE DE LA PAIX

Caja de Ahorros y Banco Gallego

S. A.

SECRETARIA

De orden del señor Director convoco a los señores Accionistas para la Junta Ordinaria que de conformidad a los artículos 52, 54, 55 y 56 del Reglamento Social, habrá de tener lugar en el mes de JULIO próximo, dividida en dos sesiones que deberán comenzar a la una de la tarde de los domingo 13 y 20 de JULIO próximo en el domicilio de la Sociedad, Palacio del Centro Gallego.

En la primera de dichas sesiones se dará lectura a la Memoria Social que habrá de presentar el Consejo, y acto seguido, se verificará la elección de los señores Accionistas que por el tiempo reglamentario han de ocupar los siguientes cargos para la renovación del mismo, a saber: Director, Tesorero, Vicesecretario, siete Consejeros y tres Suplentes, debiendo elegirse también a otros dos señores Accionistas, para la Glosa de las cuentas correspondientes al año Social, vencido el treinta del mes en curso; verificado lo cual, se suspenderá la Junta para reanudarla en la segunda de las expresadas sesiones en la que, después de dar posesión a los electos en la anterior, se leerá el informe que presente la Comisión de Glosa, para proceder, acto continuo, a la discusión del mismo y de la aludida Memoria y acordar después, en vista de las utilidades obtenidas en el semestre, el dividendo e interés que hayan de repartirse, así como lo demás que proceda a tenor del último de los artículos citados.

Habana, 27 de Junio de 1924.

El Secretario:

Lcdo. José López.

C 5767 alt. 10-d 27

Vendo un lote de joyería fina de oro y plata. Hay unas 400 piezas; se da como negocio muy barato. Informa el Conserje del DIARIO, en Prado y Teniente Rey.

C 6466 3d 12

LA MEJOR PARA SUS CANAS ES LA

TINTURA FRANCESA VEGETAL

ES LA MAS SENCILLA DE APLICAR

FUE Y SIGUE SIENDO LA MEJOR DE TODAS

SE VENTA EN DROGUERIAS, FARMACIAS Y SEDERIAS

SANATORIO "Dr. PEREZ-VENTO"

Enfermedades nerviosas y mentales. Para señoras exclusivamente. Calle Barreto, número 52. Guanabacoa.

LA ESTRELLA DE ITALIA

JOYERIA (CON TALLERES PROPIOS) PLATERIA

DINERO, DINERO Y DINERO

Si el célebre Napoleón, autor de esta frase, viviera en nuestros días y visitara en nuestra populosa Habana los grandes Talleres de Joyería LA ESTRELLA DE ITALIA, comprendería—a juzgar por lo modesto de sus precios—que el dinero es casi secundario para adquirir una joya de gusto.

El 15 es San Enrique. Téngalo presente y no deje para última hora la elección del regalo.

Tenemos bellísimos objetos propios para un presente de estimación.

Sandalio Cumplegui y Cía.

COMPOSTELA 46 TELEFONO A-2660

Lo mejor para hacer un regalo son flores

RAMOS, CAJAS Y BOUQUETS

Jardín "La Tropical"

Perfecto Lacoste (Aguacate) 56. — TELEFONO: M-8479.

HERMANOS LOPEZ SAAVEDRA

C 6381 alt. 4-d 10

LA PRIMERA FUNERARIA DE LA HABANA

ALFREDO FERNANDEZ

ORDENES SAN MIGUEL 63. - TELF. A-4348

CURADO EN UN MES DE TRATAMIENTO

Barajagua, 7 de Noviembre de 1922.

Sr. Dr. Arturo C. Bosque.

Habana.

Señor:

Tengo el gusto de comunicarle a usted que por indicación del señor Angel Batlle, practicante de la Farmacia de Marcané, he venido usando su inmejorable preparado granulado de PEPSINA Y RUIBARBO BOSQUE durante un mes para curarme de una pertinaz dispepsia, que había venido padeciendo durante tres años, habiendo logrado con su maravilloso preparado llevar a vías de curación esta terrible enfermedad, pues me encuentro completamente bien con sólo un mes de tratamiento, debiendo significarle a usted que estoy muy agradecido del insuperable remedio preparado al cual debo mi perfecto estado de salud.

Queda por tanto autorizado por este medio, para que haga con este escrito el uso que a bien pueda tener.

Queda de usted atentamente,

(fdo.) **Pedro Antonio López.**

S|c. Barajagua (Oriente).

NOTA:

Cuidado con las imitaciones, exíjase el nombre BOSQUE que garantiza el producto.

1-d 14

APRENDA PROTESIS DENTAL POR CORRESPONDENCIA

Enseñamos prótesis Dental por correspondencia o en los salones de esta en New York. No necesita tener el conocimiento previo para aprender. Si tiene usted 15 años es suficiente edad para empezar y si tiene 50 años es suficiente joven para aprender. El curso es en español.

Otorgamos un bonito y litografiado Diploma al concluir su curso. Diríjase a AMERICAN SCHOOL, 8-8th Ave., New York City.

alt. 14-jl.

LA BELLEZA

se obtiene con buena salud; la buena salud comiendo

PAN INTEGRAL

Panadería y dulcería LA GUARDIA

Angeles y Estrella. Telf. A-2022

c6284 26d-6

USTED no venderá, sino anuncia en los periódicos El "Diario de la Marina" es leído en toda la República :::

BATERIAS DE HIERRO ESMALTADO

En **Industria 95**

(ENTRE NEPTUNO Y VIRTUDES)

Ollas azules a 0.50, 0.60, 0.70, 0.90 y	$1.00
Ollas grises a 0.30, 0.40, 0.50, 0.60, 0.70 y	0.80
Cacerolas azules a 0.40, 0.50, 0.60, 0.70, 0.85 y	1.00
Jarros de 3|4 a 4 litros a 0.20, 0.25, 0.35, 0.50, 0.60 y	0.75
Cazos con cabo a 0.40, 0.50, 0.60, 0.70, 0.80, 0.90 y	1.00
Cucharones	0.35
Espumaderas	2.00
Cafeteras con colador a 1.25, 1.50, 1.75 y	3.00
Cantinas a 1.50, 1.75, 2.00, 2.50 y	0.75
Azucareras a 0.60 y	1.00
Baños María a 1.25, 1.50 y	1.00
Cafeteras para servir a 0.60, 0.70, 0.80, 0.90 y	1.00
Cafeteras para calentar agua a 0.95, 1.25, 1.50, 1.75 y	0.75
Coladores para tomate a 0.55, 0.60 y	0.75
Cubos esmalte a 0.90, 1.25 y	0.75
Cucharas para servir a 0.20 y	0.75
Embudos esmalte a 0.15, 0.20, 0.25 y	0.75
Fuentes hondas a 0.40, 0.50, 0.60, 0.70, 0.80 y	0.75
Fuentes llanas a 0.35, 0.45, 0.60 y	0.75
Jarros con tapa para servir leche a 0.75, 0.90 y	1.00
Jarros palanganeros a 0.90, 1.25 y	1.00
Jarros cónicos a 1.25, 1.50 y	1.00
Orinales blancos a 0.30, 0.40, 0.50 y	0.75
Servicios portugueses altos a	0.80
Palanganas blancas a 0.30, 0.35, 0.40, 0.45, 0.50, 0.55 y	0.75
Palanganas grises a 0.25, 0.30, 0.35, 0.40, 0.45 y	0.75
Pailas esmaltadas a 0.40, 0.50 0.60 y	0.75
Soperas esmaltadas con tapa a 1.25, 1.50, 1.75 y	2.00

Continúan las grandes liquidaciones que ya tenemos establecidas de baterías de aluminio, copas francesas, vajillas inglesas y artículos de loza corriente,

ESTA CASA TIENE ESTABLECIDO SERVICIO A DOMICILIO CON CAMIONES

Neptuno núm. 15. "LA COPA" Teléfono: A-7802

POLVOS PARA AGUA VICHY "ERBA"

Sombreros

MODELOS NUEVOS, FRANCESES, ELEGANTISIMOS

Son preciosos los nuevos modelos de sombreros que acaba de recibir de París la popular casa "Bazar Inglés", Avenida de Italia y San Miguel.

Son todos muy originales, de exquisito gusto. Los modelos especiales para las damas que usan la moderna melenita, son lindísimos: muy coquetones y sugestivos.

No se sabe qué modelo admirar más, pues todos están confeccionados primorosamente. Las formas, muy elegantes; los adornos, bellísimos.

La mayor parte de estos sombreros se exhiben en el nuevo local de la casa, Obispo 88, al lado del salón de belleza de Madame [illegible]. Allí, con la debida amplitud, se pueden admirar cómodamente los [illegible] ficos modelos últimamente recibidos.

Son muchas las familias que a diario visitan la exhibición de modelos franceses del "Bazar Inglés", en los altos de Obisop 88. Y las ventas aumentan, porque los precios son muy reducidos.

Si usted va a la exposición, le dará encantada de los nuevos modelos de sombreros. Y se llevará una grata sorpresa cuando sepa los baratísimos precios. 14-jl

HABANERAS

EN LA CATEDRAL DE CIENFUEGOS

LA BODA DE UN PERIODISTA

Hechas las invitaciones.
Para una gran boda.
Es la de la señorita Ferrer, la lindísima Andreíta Ferrer, gala encantadora de la sociedad cienfueguera, y el amigo y compañero muy querido Antonio G. Mora.
Se celebrará a las diez de la mañana del último domingo de mes en la Catedral de Cienfuegos.
El señor Rafael R. Govín, propietario de **El Mundo**, será el padrino de la boda.
Y la madrina, la distinguida dama Teresa Rabassa de Ferrer, madre de la novia.
Testigos.
Por la señorita Ferrer.
El doctor Orestes Ferrara y los señores Juan Cardona, César Puga y Alan B. Bailey.
El comandante Alberto Barreras, nuestro Gobernador Provincial, firmará como testigo por parte del novio.
A su vez actuarán como testigos del director de **El Mundo** el joven capitalista doctor Carlos Miguel de Céspedes, tan popular y tan querido, y los doctores Antonio Arturo Bustamante y Néstor G. Mendoza.
El Padre Claudio García Herrero, ilustre Rector del Colegio de Belén, oficiará en la ceremonia.
Alto honor.
Dispensado a los novios.
A la ceremonia del matrimonio seguirá la misa de velaciones, siendo los padrinos el padre de la bellísima **fiancée**, el distinguido caballero José Ferrer y Sirés, hacendado y propietario de Cienfuegos, y la dama tan gentil y tan elegante María Mendoza de Bailey.
Un grupo de ocho bellas señoritas, pertenecientes a la mejor sociedad de la Perla del Sur, han sido designadas por la novia para formar su Corte de Honor.
Son éstas:
Aida Fernández.
Martica Ferrer.
Josefina Lombard.
María Antonia Vells.
Margot Otero.
Luz Lombard.
Elena Avilés.
Margot Martínez Casado.
Por encargo del querido **confrére** Alberto Ruiz, y como obsequio a los novios, hará el jardín **El Clavel** el adorno general del templo.
Del mismo jardín será el ramo.
Regalo de otro cronista.

ISMAEL BERNABEU

Bernabeu.
Soberano de la Moda.
El **maitre** elegante, único e inmitable, que priva en el gusto y la predilección de las grandes damas de la sociedad habanera.
Su nombre va unido, en la mención de suntuosas **toilettes**, a la reseña de bodas, saraos y fiestas de todo género de nuestra alta clase social.
El modisto por excelencia.
Sin rival.
Además del **tailleur** refinado e incomparable es persona cortés, discreta y atentísima.
De ahí el envidiable prestigio que goza entre las señoras su flamante **atelier** de la calle de Compostela.
Ismael Bernabeu abre una tregua en su diaria e intensa labor.
Sale de viaje.
Con dirección a París.
En el trasatlántico francés **Cuba**, que anuncia su salida para mañana, tiene tomado pasaje el querido viajero.
Lleva encargos numerosos de vestidos, de pieles y de abrigos por parte de distinguidas damas de nuestro mundo elegante.
Estará de vuelta en el otoño.
¡Feliz viaje!

EL DOCTOR MACHIN

Un especialista de mérito.
El doctor Machín.
Durante la ausencia del doctor Presno estará hecho cargo de su clientela, dando las consultas en el mismo gabinete del eminente cirujano, en la casa de Paseo y G., en el Vedado.
El doctor Ricardo Machín, joven estudioso y amante de su profesión, es una figura prestigiosa de nuestra juventud médica.
Goza de buen nombre.
Y justa estimación.

LA ORQUESTA DE NUEVA YORK

Grata noticia.
Que copio del **DIARIO** de ayer:
"—A petición de la Sociedad Pro-Arte Musical de la Habana, por conducto de la Secretaría de Estado y de nuestra Embajada en Washington, ha significado al Presidente y al director de la gran Orquesta Sinfónica de New York, que el Gobierno vería con gusto que dicha orquesta visitase a Cuba en enero de 1925, habiendo sido contratada por la sociedad citada para dar cuatro conciertos en la Habana, dos para los asociados y dos para el público en general."
La visita de dicha Orquesta, que estuvo ya en Francia, Inglaterra, Italia y Bélgica con igual invitación oficial, será un verdadero acontecimiento en el mundo musical.
¡Cuántos a celebrarlo!

TRI ANON

A. paso...
Por la calle de Neptuno.
Se destaca **Trianón** entre la serie de casas elegantes que alegran, embellecen y realzan la populosa vía.
En todo hay rangos y en todo existen categorías perfectamente definidas.
Es **Trianón** un ejemplo.
Firme y preciso.
Está considerada, en la opinión de las damas que la visitan, como la peletería de los modelos preciosos.
Son los mismos, dicho sea en honor de los señores Alvarez, que traen los catálogos de París, así, blancos, de piel, calados.
Los que hoy privan.
Y están de moda.

Viajeros.
Los del **Cuba** mañana.
Va en el hermoso trasatlántico francés el señor Federico Romillo, ex-dueño de **El Cañonazo**, la elegante casa del **boulevard** de San Rafael.
Acompañado va de su esposa, la señora Pilar Baez de Romillo, y de sus encantadores hijos Federico y Manolito.
Viaje de recreo.
Que le deseo muy feliz.

De amor.
Un compromiso más.
Para el joven Luis Pérez Moreno, alto empleado del **City Bank**, ha sido pedida la mano de la gentil y muy graciosa señorita Guillermina López Martín.
Petición que formuló el padre de dicho joven, señor Luis Pérez, perteneciente al comercio de esta plaza.
Grata nueva.
Que doy con mi felicitación.

Un saludo.
Para una gentil señorita.
Es Carmelina Suárez Cabello, que acaba de graduarse de profesora de piano, tras brillantes ejercicios, en el Conservatorio Nacional.
¡Enhorabuena!

Vuelta a la crónica.
De un **confrére** simpático.
Me refiero a Enrique Torrás, que de nuevo se ha hecho cargo en **El Comercio**, desde la anterior semana, de la información social.
Reciba mi felicitación.

Boda.
En la Iglesia del Vedado.
Se celebra esta noche, a las nueve y media, la de la señorita Tomasita Ramos Rodríguez y el joven doctor Enrique Guiral y Santiusta.
Boda elegante.

Enrique FONTANILLS.

SEGURAMENTE USTED

Quedará sorprendido al ver nuestra colección de relojes-pulsera en platino y brillantes.
Novedades y fantasías originales.
Toda la escala de precios desde lo más barato a lo más costoso, en calidad insuperable.

LA CASA DE HIERRO

Obispo 68. O'Reilly 51.

El "día" de Fontanills

ENRIQUE FONTANILLS
Emperador de la Crónica

CON el título que precede a estas líneas hemos escrito el año pasado el anuncio que publicamos con motivo de la festividad de San Enrique, Emperador, según reza la hoja del almanaque.

El máximo cronista, sembrador donoso, durante todo el año, de gentiles y amables adjetivos, celebra mañana su festividad onomástica.

Como homenaje de admiración y de cariño al egregio autor de las **Habaneras**—que tantas atenciones dispensa a **El Encanto**—adjuntamos a estas mal pergeñadas líneas la efigie del Maestro, aprovechando la oportunidad para anticiparle el más cordial y cariñoso saludo.

Saludo que hacemos extensivo a otros dos Enriques, igualmente queridos en esta casa: Enrique Uhthoff, el atildado y simpático cronista de **La Prensa**, y Enrique García Cabrera, el gran dibujante, director artístico de nuestras propagandas, que a diario deja en sus maravillosos **skeetchs** las huellas de su privilegiado talento.

Mañana, San Enrique

MAÑANA, martes, es San Enrique.

No les queda a ustedes, pues ,más día que el de hoy para comprar los regalos con que han de hacer patente su simpatía y su cariño a los Enriques de su familia o de su amistad.

Para ayudarles a elegir un regalo que, además de fino, selecto y agradable, sea útil publicamos a continuación una lista de los artículos que ofrece nuestro Departamento de Caballeros:

Corbatas francesas, forma "príncipe", en gran diversidad de clases y a listas y con dibujos de novedad

Camisas de poplín, de cfiro, de seda o de fino vichy inglés.

Batas de casa, de seda, en originalísimos estilos.

Trajes de casa. Gran variedad de muy sugestivos modelos.

Pijamas de seda o de **soaset**, blancas y en colores selectos.

Pañuelos blancos o de color, lisos o con la inicial "E" bordada a mano en blanco o en varios tonos.

Calcetines de seda o de hilo, lisos o con cuchilla calada o bordada, en todos los colores.

Bastones en inacabable diversidad de maderas y puños.

Estuches de bastón y paraguas.

Yugos de finísimos esmalte o de otros materiales igualmente inoxidables, en sus estuches.

Estuches de botonaduras completas, de alta calidad.

Leontinas y leopoldinas de fantasía.

Estuches de finas hebillas con cinturón, o de hebillas solamente.

Carteras de piel con bordes de oro o de plata.

Billeteras éde piel lisas o con cantoneras, de estilos diversos.

Cigarreras de esmalte, de plata o de piel.

Boquillas para cigarro o tabaco, en sus estuches.

Estuches de pluma-fuente y lapicero, o lapiceros y plumas-fuente, sueltas, en sendos estuches.

Escribanías de bronce, muy a propósito para regalo.

Estuches muy finos de afeitar.

Estuches y **nécessaires** para viaje...

***

Para las Enriquetas

Si todo el mundo sabe que **El Encanto** es "la casa de los regalos", ¿para qué repetir que para "ellas", para las Enriquetas, tenemos asimismo la mayor y más exquisita variedad de cosas útiles y de buen gusto?

***

Cintas

En una gran mesa, frente al Departamento correspondiente, hemos puesto hoy a la venta cintas de todos los anchos, de fantasía y de colores enteros, aplicables a mil cosas, en medias piezas y en cuartos de pieza, a precios verdaderamente insignificantes.

También figuran en esta mesa cintas para ropa interior.

Blanco y Orquídea

Este es el modelo de última moda en New York. Acabamos de recibirlo. Es de genuino glacé blanco cristal con las correas y el tacón de piel color orquídea, también lo tenemos blanco todo. Su precio $15.00.

S Benejam
BAZAR INGLES Y RAFAEL E INDUSTRIA

EL MODERNO CUBANO

PARA OBSEQUIAR A ENRIQUETA Y A CARMITA

Dirigid vuestros pasos a la popular Repostería Parisién, de Faustino López, representante de las principales fábricas de confituras de los Estados Unidos y de Europa para escoger los regalos que habéis de hacer a las que llevan el nombre de Enriqueta o Carmelina.
Hay una nueva y hermosa vitrina donde se exhiben pastas y pasteles españoles que llaman poderosamente la atención de cuantas personas transitan por la calle de Obispo entre Cuba y Aguiar, la casa preferida de las principales familias habaneras que saborean con placer los exquisitos dulces de "El Moderno Cubano", cuya popularidad aumenta cada día.
Le hacen toda clase de dulces finos y la rica pasta de almendra para horchata.
En estuches y bomboneras hay preciosidades conteniendo bombones y confituras propias para regalos, entre novios o en días de santos en que, siguiendo la costumbre hay que obsequiar en su fiesta onomástica a las que celebran el día de San Enrique o la Virgen del Carmen.—"El Moderno Cubano". Obispo 51. Telf. A-3034.
27608 14 jl

LA UNIVERSAL

COMPAÑIA IMPRESORA Y PAPELERA DE LA HABANA, S. A.

Por la presente se convoca a los señores Accionistas de esta empresa, para la Junta General ordinaria que tendrá lugar el próximo domingo 20 del corriente a las 10 de la mañana, en el domicilio social, Pi y Margall, número 34.
En dicha junta podrán tomar parte todos los Accionistas que lo sean con 15 días de anticipación al señalado para la junta.
Habana, 12 de julio de 1924.
Pedro Enríquez.
Presidente P. S.
C6516 1d-14

TARJETAS PARA BAUTIZOS
INVITACIONES PARA BODAS
PAPELES PARA CARTAS AL RELIEVE
PERSONALES Y COMERCIALES
PLANCHAS PARA PUERTAS
PIDAN CATALOGOS
PRESIDENTE ZAYAS 50. O'REILLY. HABANA
P. RUIZ & HERMANOS

Hotel Strand

ASBURY PARK, N. J.

Unico Hotel Latino en este lindo y famoso balneario. Local ideal en el centro de Asbury, a media cuadra de la playa.
Habitaciones exteriores, con vista al mar, electricidad, agua corriente caliente y fría. etc.
Excelente comida Hispano-Americana.
Se ha construído un nuevo piso para bailar
Escriba pidiendo folleto ilustrado.

RABELL & VALDES
Props.
(3ra. temporada)

HOY DIA INICIAL DE NUESTRAS VENTAS FORZADAS

Las señoras amas de casa, las elegantes, las o los que hayan menester hacer algún regalo fino, de gusto exquisito, empleando poco dinero, tienen ya la oportunidad de encontrarse en la semana de nuestras VENTAS FORZADAS.

Estas comprenden desde el más nimio detalle de tocador, desde la ropa de cama, desde la mantelería, la ropa interior de algodón, hilo o seda hasta los más atractivos vestidos de calle, de noche, de sport.

Ayer explicamos por qué llamamos a esto arrebato de precios, ventas forzadas, y ofrecimos señalar algunos.

No han de ser muchos los precios que aquí consignemos, ya que la extensión enorme de la lista de artículos daría a todas las páginas de este periódico el aspecto de un inventario para hacer balance.

Tomamos al azar uno o tres renglones de cada Departamento, a guisa de muestra:

CREPE DE CHINA

Surtido en colores, que se vendió a $1.75, ahora $0.95
Georgets, chiffones, foulards, crepés de seda franceses en extensa colección de colores . . 1.95
KHAKRI-KOOL y CREPE ROSHANARA, bordados en felpilla, muchos estilos y colores . . . 1.80
KHAKRI-KOOL tornasol, preciosos colores . . . 3.99
VARIAS MESAS, repletas de finísimas telas de algodón para verano, a precios como para comprar para dos años.
MEDIAS. Entran hasta las conocidas PUSSIWILLOW, llegadas el viernes.
ALFOMBRAS, de yute, desde 2.00
TAPETES en todos tamaños, desde . $2.85
TAPETES de encaje de hilo, cubre-copas, caminos de mesa de hilo con encajes legítimos y bordados a mano, desde 0.10

CORSES, surtidos en tallas, de distintas marcas conocidas, clasificados por lotes, desde $1.50.

VESTIDOS. Así mismo por lotes, siendo los más baratos a $1.75. (¿Quién no estrena tres a la semana?

ROPA INTERIOR DE SEÑORA. ¡Cuánta divinidad en este Departamento! ¿Y de precios? Hay desde 75 centavos la pieza.

Mañana se anunciarán otros precios, pero ellos rigen desde ahora sin embargo. Viniendo primero, se podrá hacer una selección más perfecta.

LA CASA GRANDE
HABANA

JULIO 16
Ntra. Señora del Carmen

Para obsequiar a sus amistades le ofrecemos un surtido, incomparable por la variedad, de preciosos objetos para regalos, todos de gran originalidad y arte. Precios de indiscutible ventaja.

LA CASA QUINTANA

Avenida de Italia 74 y 76

JULIO 16
Ntra. Señora del Carmen

Anuncios TRUJILLO MARIN C 6495 1d 14 1t 15

PARA LAS CARMITAS

Recuerde que en su fiesta no deben faltar los exquisitos **Bocaditos Holandeses de Pavo, Pollo y Foie-grass**; los acreditados sandwichs de Palmero. Repostería de la mejor calidad. Pida precios.

CONCORDIA 165, altos. **TELF. A-5282**

C 6494 3d 13

SUSCRIBASE AL "DIARIO DE LA MARINA"

TAPICES

Reproducción de los cuadros más célebres, en bellos paisajes, escenas idílicas, y asuntos históricos y mitológicos
EN TODOS TAMAÑOS. PRECIOS BARATISIMOS

"LA ESMERALDA", SAN RAFAEL 1, Telef. A-3303

OBSEQUIOS QUE GUSTAN

CASA VERSALLES

Ofrece el mejor surtido de objetos artísticos, propios para regalos. Los más razonables precios.
¡Podemos satisfacer el gusto más refinado!
Artículos de plata de ley, Lámparas, Vajillas, Tapices, Porcelanas, Novedades, etc.

NEPTUNO 24. **TELEFONO A-4498.**

Anuncios TRUJILLO MARIN 4d-11

Sociedad Cubana Nacional de la Cruz Roja

El doctor Ramón Franccisco Ledón García, Director del Dispensario Médico de la Sociedad Nacional Cubana de la Cruz Roja nos participa que todos los días hábiles de una a cinco de la tarde, se harán inoculaciones contra la fiebre tifoidea en dicho Dispensario, situado en Ignacio Agramonte (Zulueta) y Avenida de Bélgica (Monserrate).

NO PAGUE MAS DE 17 CTS. BOTELLA
AGUA EVIAN
AGUA ST. GALMIER
C/S. DE 50 BOTELLAS 14 CTS. BT.

Las Páginas de Sports del DIARIO DE LA MARINA son las más informadas

LIQUIDACION 4º ANIVERSARIO

"La Casa Oliva"

Al cumplir el cuarto aniversario de su apertura, y para corresponder al creciente favor del público, mantendrá por todo este mes una verdadera liquidación de todas sus existencias, al

50 % MENOS DE SU COSTO

Objetos de adorno y de utilidad práctica para el hogar y para hacer regalos, en plata, bronce, metal plateado, mármol, porcelanas, mayólica, cerámica y cristal.
Juegos de mimbre, de recibidor, de sala, muebles dorados finísimos, lámparas de pie y de colgar, columnas de mármol, cuadros, tapices, etc., etc.

Liquidación cierta, positiva, de grandes ventajas. Sea usted de los primeros en aprovecharla.

"La Casa Oliva"

Avenida de Italia 91. Entre San Rafael y San José

c6298 alt. 6d-6 Anuncios TRUJILLO MARIN

¿COMO ESTIMULANTE...? Una tacita de CAFE "El Bombero" después de las comidas. **55 CTS. LIBRA**

"El Bombero" *Galiano 120 Teléfono A-4076*

C6401. Alt. 11t-10.

TEATROS Y ARTISTAS

EL ACONTECIMIENTO TEATRAL DE HOY EN MARTI

"EL JURAMENTO"—"MUSTAFA".—"EL CAÑON DE ORDOÑEZ".—EUGENIA ZUFFOLI Y MERCEDES DIAZ

Esta noche, a las ocho y media en punto, se efectuará la función extraordinaria que ha organizado de manera magistral el activo y popular empresario Ramiro de la Presa, con el concurso del insustituíble Juanito Martínez.

El programa de esta velada es asombroso, por la cantidad y la calidad de los atractivos que ofrece al espectador.

Se inicia con la reposición de la admirable zarzuela en tres actos (joya del género lírico español) letra de don Luis Olona y música del glorioso maestro don Joaquín Gaztambide, titulada "El Juramento".

"El Juramento" es la más alta creación lírica del notable barítono Augusto Ordóñez, que con ella alcanzó un triunfo personal tan grande que gracias a él se dedicó a la ópera donde tantos éxitos le esperaban. En "El Juramento" es donde pone de relieve la potencia de sus facultades el eminente cantante asturiano.

Además de Ordóñez, toman parte en la bella zarzuela de Gaztambide, Ma. Luisa Marsili, Conchita Bañuls el excelente barítono Pello, el bajo Ruiz, Paco Lara e Izquierdito.

La segunda parte del espectáculo la constituye un acto de atracciones que comienza con el "dustino" de "La Bayadera", por Eugenia Zúffoli y Juanito Martínez, y que continúa con las siguientes canciones, por la gentilísima "divette", estrella de la compañía Santacruz, "Venga Alegría" (couplet de éxito grandioso), "Invocación a la Virgen del Cobre" (canción de Eliseo Grenet) y "La Mulata rumbera" (guaracha del mismo maestro Grenet).

En la tercera parte hace su presentación la compañía Díaz-Perdiguero, que tan brillante temporada realiza en Payret con el estreno del sainete en un acto y tres cuadros, de costumbres argentinas, titulado: "Mustafá", en el que toman parte Perdiguero (que está soberbio en esta obra), María Alvarez de Burgos, la interesante actriz y talentosa escritora; Lucía Iglesias y el magnífico actor Guillermo de Mancha. Al final de "Mustafá", que es una gracicsa pugna entre un turco y un napolitano, la célebre cancionista Mercedes Díaz nos dirá dos de sus deliciosas creaciones: "Salomé" y "Nena", de gran novedad ambas.

Finalmente, como cuarta y última parte de este programa sin precedentes, será estrenada la esperada obra de Sergio Acebal "El Cañón de Ordóñez", humorada lírica musicalizada por Anckerman, en la que toman parte Eugenia Zúffoli, Augusto Ordóñez y Paco Lara, de la compañía Santacruz, y Eloísa Trías y el propio Acebal, de la de Regino.

Esta función, que es en realidad un agradable festival de arte hispano-argentino-cubano, es de aquellas que dejan en el espectador imborrable recuerdo. Ella proclama una vez más las extraordinarias dotes de organización que distinguen al diligente y amable Ramiro de la Presa, al que por anticipado le enviamos nuestra felicitación por el éxito, que es indiscutible.

LA VIOLINISTA GISELLA NEU

La notabilísima artista Gisella Neu ofrece un gran concierto en el teatro Campoamor, el día 23 de julio, a las nueve p. m., con el selecto programa que publicamos a continuación:

Primera parte:

1.—Am Meer, Fr. Shubert.

2.—a) Concierto en Re Mayor, Nicolo Paganini; b) Cadenza, Milhelmi.—Gisela Neu.

3.—Connais tu le Pays (Mignon), A. Thomas.

4.—Aria di Givielli (Faust) Gounod.—Martha Freeman de Harrah.

Segunda parte:

5.—a) Introduction et Rondo Capriccioso, Saint Saens; b) Danse Espagnole (Adiós montañas mías), Pablo de Sarasate.—Gisella Neu.

6.—a) Gretchen am spinnrade, Schubert; b) Racconto di Maddalena. "La Mammam Morta", Andrea Chenier.—Martha Freeman de Harrah.

7.—a) Fliederbusch, Hubay, b) Caprice Vinnois, Kreisler; c) Valse Triste, Versey.—Gisella Neu.

8.—a) Elegie (Duett), Massenet; b) "Csak egy kis lány" (Canción Húngara).—Martha F. de Harrah y Gisela Neu.

9.—"De suis encore tout" etourdie" (Manon), Massenet.—Martha Freeman de Harrah.

10.—Souvenir de Moscou, Winiavsky.—Gisella Neu.

(Continúa en la pág NUEVE)

HOY EN MARTI: EL CAÑON ORDOÑEZ

Significados elementos artísticos nimbados de popularidad contribuyen al esplendor de la fiesta de arte hispano, argentino y cubano que se celebra esta noche en el teatro Martí organizada por Ramiro de la Presa.

Pocas veces puede ofrecerse un programa más ameno y con mayores atractivos artísticos.

Tres obras elegidas para la representación de cada género del festival serán representadas por artistas célebres y popularísimos de las compañías de Santacruz del Teatro Martí, Díaz Perdiguero del teatro Payret y de la Compañía de Regino del teatro Alhambra. EL JURAMENTO, joya del teatro lírico español del inmortal Caztambide en cuya interpretación los nombres de Ordóñez, Luisa Marsili, Conchita Bañuls, Ruiz, Pello, Lara, Izquierdo son garantía de una interpretación excelente.

El sainete de costumbres argentinas MUSTAFA, que se estrena esta noche en esta velada es un portento de gracia y ha sido para Arsenio Perdiguero motivo de muchos elogios de toda la prensa sudamericana.

En la interpretación del sainete argentino MUSTAFA toman parte la celebrada escritoria y conferencista María Alvarez de Burgos, Lucía Iglesias, Guillermo Mancha aplaudido primer actor y los señores Bolso Bonet y Córdova.

Y por último la humorada lírica escrita por el popularísimo actor Sergio Acebal que lleva por título El Cañón de Ordóñez es la expectación de la Habana desde que La Presa obtuvo de Acebal el compromiso de desarrollar acción cómica alrededor del retumbante título del histórico cañón.

Acebal interpretará el negroto Cleto, 'criado' en Asturias que habla el bable castizamente y que siente la nostalgia de la 'quintana' y la 'panera' cuando concurre a las romerías asturianas de La Tropital. Eugenia Zuffoli interpretará la linda criollita hija de la cubana acicalada. Eloísa Trías, y del laborioso detallista astur Paco Lara, Augusto Ordóñez tiene a su cargo el protagonista de la obra.

Atractivo especial de este festival es el acto de varietés a cargo del director de la compañía Santacruz Juanito Martínez, Eugenia Zuffoli y Mercedes Díaz, Eugenia Zuffoli cantará la Invocación a la Virgencita del Cobre y la guaracha 'La Mulata Rumbera' ambas producciones del inspirado maestro Eliseo Grenet y Mercedes Díaz cantará La chismosa, Nena y Salomé.

Juanito Martínez cantará con la Zuffoli el duettino de la Bayadera.

Como el lector puede ver esta fiesta será una justa regocijante de gracia y simpatía en la que brillarán como una constelación radiante los artistas que aparecen en el grabado que encabeza estas líneas.

La función dará comienzo a las ocho y media en punto y no habrá más intermedios que los dos primeros para El Juramento. El programa se desarrollará continuados los números sin intervalo alguno.

EL DIVO SALAZAR Y "MARINA"

Verdadera espectación ha producido el anuncio de que muy pronto debutará en el teatro Martí el eminente tenor dramático Manuel Salazar. Unas breves vacaciones concedidas por la dirección del "Metropolitan Opera House" y el decidido empeño de Julián Santacruz de hacer desfilar por su teatro cuanto vale y brilla en el mundo teatral, nos ha proporcionado la ocasión de escuchar muy pronto al más admirable de los tenores dramáticos de la época.

"Marina", la inmortal zarzuela de Arrieta, será la obra de presentación de Salazar, en la que también tomará parte el notabilísimo barítono Augusto Ordóñez.

Noches de verdadero arte lírico, con estrellas de primera magnitud, son las que nos esperan en Martí, el teatro de la novedad constante.

CINE OLIMPIC

Hoy en las tandas de moda de 5 y cuarto y 9 y media, Díaz Appiani presenta a la adorable y fascinadora Anna Nilson en la película de mayor interés humano que existe, siendo sus intérpretes principales ANNA NILSON, MAURICE POWERS, JULIA SWAINE GORDON, KATHERINE PERRY y CLAUDE KIN, titulada ¿POR QUE LA MUJER ABANDONA EL HOGAR?

Padres estrictos e intransigentes.

Madres cariñosas e indulgentes.

¿Creéis acaso si vuestra hija querida prefiriera las diversiones de la sociedad y permanecer fuera de su hogar a una tranquila velada en compañía de vosotros?

¿Seríais tan incautos de lanzarla a esa vida de aislamiento, lejos del hogar, o por el contrario trataríais de atraerla y proporcionarle los medios para cultivar sus amistades y sus placeres en el hogar?

Lo que hacen los padres de la heroína de nuestra historia es lo que forma este torbellino de emociones de que está saturado este drama intenso que presentamos hoy en las tandas de 5 y cuarto y 9 y media.

Mañana, en las tandas elegantes de 5 y cuarto y 9 y media grandioso estreno de la joya cinematográfica interpretada por un grupo de estrellas, destacándose entre ellas la genial actriz Mirian Cooper, titulada LAS HIJAS DE LOS RICOS.

Miércoles 16.—En las tandas preferentes de 5 y cuarto y 9 y media hoy vuelve a pasar por la pantalla de este cine la grandiosa producción de la Caribbean Film interpretada por la genial Norma Talmadge y el conocido actor Conway Tearle en el espléndido drama CENIZAS DE VENGANZA.

Jueves.—En las tandas de moda de 5 y cuarto y 9 y media estreno de la graciosa comedia de la genial actriz Elaine Hammerstein, titulada TRAVESURAS DE SEÑORITAS.

TRIANON

A las 5 y 15 y 9 y 30 de hoy lunes se exhibe la cinta de SHIRLEY MASON titulada LA VOZ DE LA CONCIENCIA, y la cómica HOTEL DE MICOS.

Mañana martes, día de moda, LA HIJA DE LA TORMENTA, por PRISCILLA DEAN.

El miércoles, EL MERCADO MATRIMONIAL, por PAULINE GARON y ALICE LAKE.

El jueves, ESCANDALOS MATRIMONIALES, por MARIE PREVOST, FLORENCE VIDOR, MONTE BLUE y ADOLPHE MENJOU.

EL CLUB DE LOS SOLTEROS, la última cinta de WARNER BROS. el creador de ESCANDALOS MATRIMONIALES, LAS PIRATAS PERFUMADAS, AL RESPLANDOR DEL INCENDIO. EL CLUB DE LOS SOLTEROS se exhibe el viernes 18.

EL TERROR A LAS MUJERES, por HAROLD LLOYD, el sábado 19.

TEATRO "VERDUN"

La empresa que con tanto éxito sigue exhibiendo en su amplio teatro de la calle de Consulado, hará desfilar esta noche por el blanco lienzo un programa escogido.

La función comienza a las siete y cuarto con cintas cómicas; a las ocho y cuarto "Romance de una camarera" drama en siete sensacionales actos interpretada por la gran actriz Ruby de Remer; a las nueve y cuarto "La Alegría de la fiesta", graciosa comedia en seis actos por el gran actor cómico Fatty Arbuckle y a las diez y cuarto "La senda del vagabundo" producción especial interpretada por el coloso de la pantalla Buck Jones.

Mañana "Los dos Juanes" y "Li Ting Lang" por Sessue Hayakawa, y "Una sensación de sociedad", por el actor de moda Rodolfo Valentino.

CINE "LIRA"

Para hoy la Empresa de este simpático cine ha escogido un selecto programa.

Matinée de dos y media a cinco y media, una graciosa comedia en dos partes, estreno de la super Joya titulada "Amor quebrantado" por Sene Owen y Marta Mansfield, y la simpática cinta "El ambicioso" por un reparto especial.

Tanda elegante a las cinco y media, "Amor quebrantado" por Sene Owen y Marta Mansfield.

Por la noche función corrida a las ocho y media.

HOY EN PAYRET: ES MI HOMBRE, DE CARLOS ARNICHES

"Es mi hombre" anuncian para hoy los carteles del coliseo rojo.

"Es mi hombre" es una comedia que lleva al calce la firma más autorizada de los autores cómicos españoles: la de Carlos Arniches.

Carlos Arniches es el más claro ingenio español, el maestro de la escena, el que mereció ser llamado durante largos años "El Rey del Trimestre", por la magnitud de sus recaudaciones, cuyo alto importe señalaba sus grandes éxitos.

Pues bien, "Es mi hombre" es una de las mejores producciones de don Carlos. El la denomina tragi-comedia, y las peripecias que ocurren en ella hacen reír al menos dispuesto a la hilaridad.

Positivamnte es una de las obras divertidas del teatro cómico hispanoamericano. Arsenio Perdiguero, hace una verdadera creación de esta obra. Su "Don Antonio" ha sido aclamado con entusiasmo por todos los públicos de América.

Mercedes Díaz, actuará como fin de fiesta, cantando sus más celebradas canciones, entre ellas la encantadora "Salomé".

Para mañana se anuncia la linda comedia de Felipe Sassone "La Señorita está loca".

Y para el miércoles, primer día de moda de la temporada, estreno de la Jaula de la Leona", alta comedia del ilustre don Manuel Linares Rivas.

TEATRO CUBANO: BODAS DE PLATA DE "MAGAZINE DE FANTASIAS

Festeja hoy el favorecido coliseo de la Avenida de Italia la vigésima quinta representación de su último gran éxito, la fastuosa revista Magazine de Fantasías.

Magazine de Fantasías, cautivó al público por la gracia extraordinaria de su libro, por lo alegre e inspirado de su partitura, por su regia presentación en la que resalta un lujoso vestuario y un deslumbrador decorado debido a los pinceles maestros de los famosos hermanos Tarazona, y por la admirable interpretación que le dieron todos los artistas de Pous, sin excepción.

Y del resultado de Magazine de Fantasías, mejor que nuestros elogios hablan estas bodas de plata que llenaron por vigésima quinta vez la sala del Cubano en la sección que cubre la simpatiquísima revista de Pous, Prats y Giménez.

Esta sección es como es natural la tanda doble de las nueve y media.

Para la primera sencilla se anuncia la reprisse de Los Funerales de Papá Montero, uno de los más graciosos sainetes de las hilarantes aventuras monterinas.

Pronto será estrenada ya la obra de gran espectáculo Habana-Barcelona-Habana que está siendo montada con un lujo inusitado.

DE COLON

Aunque la opinión pública ha olvidado ya el ruidoso incidente a que dieron margen las muertes de doña María y don José Calvo, ocurridas en Pozuelo de Alarcón y que algún tiempo después se atribuyeron a una criada en complicidad con el médico que las asistió; como ese médico que es hoy nuestro respetable convecino el doctor Roberto Bustillo y Rodríguez no quiere que ese olvido vaya acompañado con cierta nebulosa sobre su persona y absoluta honorabilidad, yo acudo a la poderosa tribuna del DIARIO DE LA MARINA que tiene repercusión en todas partes para aclarar de una vez lo ocurrido en cuanto hace referencia al amigo mencionado.

Hasta el cable se utilizó para hacer llegar a este país desde España la presunta complicidad del doctor Bustillo. La mayoría de los que lo conocen, supusieron todo, menos la posibilidad de su copartipación; pero después cuando las investigaciones judiciales aclararon totalmente el punto y exculparon al doctor Bustillo, no fué tanto el espacio que los periódicos prodigaron ni el comentario fué trasmitido tan rápidamente de boca en boca.

Pero la paladina manifestación del juez honrado que primero persiguió la presunta delincuencia y que después alzó su voz con desacostumbrada valentía en favor del injustamente perseguido por la justicia, ni la voz piadosa cristiana del licenciado Vicente Romano, digno Cura Párroco del lugar del suceso, se han visto reproducidas para satisfacción de quien tan gratuitamente pasó en unión de su esposa y sus hijos horas de intensa amargura.

El Sr. Juez de Navalcarnero creyó de su deber dirigirse al señor Bustillo para asegurarle que la justicia que tan dignamente representaba, no abrigaba la menor sospecha contra él y el Cura Párroco, inspirándose en la doctrina de Cristo, proclamó allá la inocencia del hombre cuya historia y vida ejemplar no admite dudas ni para sospechar en él insignificantes faltas y le dió el inmenso consuelo de hacerle saber que su honorabilidad inmaculada era en Pozuelo de Alarcón, Navalcarnero y todas aquellas poblaciones donde tantos años vivió el doctor Bustillo, reconocida y reverenciada.

Complete el DIARIO DE LA MARINA, que tan bien se inspira en los principios de la justicia y la doctrina de Cristo, la obra noble y generosa de aquel Párroco y de aquel Juez, haciendo saber al pueblo de Cuba que el doctor Roberto Bustillo y Rodríguez está limpio de toda culpa y es por su vida honorable conducta, honor de Cuba donde nació y de España donde residió con prestigio mucho tiempo.

Jacinto Roseñada.
Corresponsal.

RIALTO

Muy concurridas viéronse las tandas de ayer domingo, en el elegante Rialto, el programa que desfiló en las tandas corridas, muy selecto, las tandas elegantes estuvieron atestadas de concurrencia selecta, que tuvo frases de comisáticas para los propietarios señores Fernández y Ferrándiz, por la atención que han tenido de volver a exhibir "La Encubridora".

Rialto, el salón elegante por excelencia, ofrece hoy lunes un escogido y variado programa en que figuran films de gran mérito artístico.

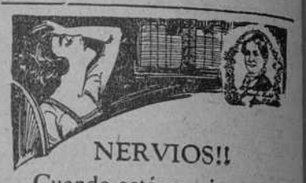

NERVIOS!!

Cuando esté nerviosa y se sienta agotada, tome el—

Compuesto Vegetal De Lydia E. Pinkham

LYDIA E. PINKHAM MEDICINE CO. LYNN, MASS.

CARTEL DE TEATROS

NACIONAL

No hay función.

PAYRET. (Paseo de Martí esquina a San José).

Compañía de Comedia Española de Díaz Perdiguero

A las nueve: la comedia en tres actos, de Carlos Arniches, Es mi hombre.

MARTI (Dragones esquina a Zulueta)

Compañía de zarzuelas operetas y revistas Santa Cruz.

A las ocho y media, en función extraordinaria, la zarzuela de Olona y Gaztambide, El juramento; canciones cubanas, por Eugenia Zuffoli; el sainete argentino Mustafá por la Compañía Díaz Ferdiguero; canciones por Mercedes Díaz y estreno de la producción de Sergio Acebal, El cañón Ordóñez.

CUBANO. (Avenida de Italia y Juan Clemente Zenea).

Compañía de zarzuela de Arquímedes Pous.

Función extraordinaria.

A las ocho: Los Funerales de Papá Montero.

A las nueve y media: Bodas de Plata de Magazines de Fantasía.

ALHAMBRA. (Consulado esquina a Virtudes)

Compañía de zarzuela de Regino López.

A las ocho menos cuarto: Ha Entrado un Ladrón.

A las nueve y cuarto: Las travesuras de Venus.

A las diez y cuarto: La Enseñanza de Liborio.

ACTUALIDADES. (Avenida de Belgica 8 y 10)

Compañía de zarzuelas revistas y operetas.

A las ocho y cuarto: La Alegría de la Huerta.

A las nueve y media: El señor Joaquín y La Niña de los Besos.

PASEO DE MARTI Y COLON TEATRO FAUSTO TELEFONO-A-4521

HOY MAÑANA — LUNES DE MODA MARTES 15. — HOY MAÑANA

ESTRENO EN CUBA

5.1|4 TANDAS DE MODA 9.3|4

La Caribbean Film Co., presenta a la bellísima estrella

Alice Brady

en su brillante caracterización del papel de protagonista del hermoso cinedrama titulado:

La Cumbre del Amor

((The Land of Hope).

Drama de bellísimas escenas y de sensacional argumento que mantiene al público en constante interés.

MUSICA SELECTA — 7 ACTOS — ENGLISH TITLES

PRODUCCION "PARAMOUNT"

Repertorio de la CARIBBEAN FILM COMPANY. Animas No. 18

c 6511 1d-14

¿Es la Coquetería una Profesión?

Talmente parece que sí, si nos atenemos a las manifestaciones de las "coquetas profesionales" del cinema, PAULINE GARON, la protagonista de EL MERCADO MATRIMONIAL, bellísima actriz que ha hecho una especialidad de sus papeles de coqueteo y cuyo último éxito, en el papel, lo obtiene en la magnífica cinta

Una Mujer Como Hay Muchas

De la que son estrellas Harrison Ford, De Sacia Mowers, David Powell, afirma que sí, puesto que ella y otras celebridades del cinema, han obtenido fama y fortuna por sus grandes dotes de "coquetas".

Una Mujer Como Hay Muchas

Se estrena por la LIBERTY CO., la casa que sabe seleccionar, en CAMPOAMOR, los días 24, 25 y 27.

c 6510 1d-14

POCION No. 504

BALSAMICO RAPIDO Y SEGURO

"Suscríbase al "Diario de la Marina"

GRAN ESTRENO EN CUBA HOY LUNES 14 — "CAMPOAMOR" — MAÑANA — GRAN ESTRENO EN CUBA MARTES 15

5¼ — 9½

LA CUBAN MEDAL FILM Co. PRESENTA LA PRODUCCION "GOLDWIN" TITULADA

RACHAS del NORTE

(THE NORTH WIND'S MALICE) ENGLISH TITLES

Una de las mejores creaciones de los famosos estudios de la marca "GOLDWIN".

Un drama de gran acción y de poderoso argumento. De espectaculares y emocionantes escenas que deleitan y entretienen al espectador.

Interpretación magistral de un selecto grupo de estrellas, entre los que se destacan:

TOM SANTSCHI y VERA GORDON

Una película que usted nunca olvidará.

Repertorio exclusivo de la CUBAN MEDAL FILM COMPANY.—Aguila número 20.

C 6512 1d-14

Cartel de Cinematógrafos

CAPITOLIO (Industria esquina a San José.)

De una y treinta a cinco: No se permite la parada, por Neely Edwards; Choques de pasiones, por June Caprice y George B. Seitz; A casarse tocan, por Harry Pollard; Estreno del episodio 14 de "La Doble Aventura", por Charles Hutchison: Una carrera en Kentucky, por Reginald Denny.

A las cinco y quince y nueve y treinta: Estreno de la revista de Carrera y Medina con los últimos acontecimientos sociales: Terror a las mujeres, por Harold Lloyd; No se permite la parada; A casarse tocan; episodio 14 de La Doble Aventura; Una Carrera en Kentucky.

CAMPOAMOR. (Plaza de Albear).

De once a cinco: las comedias Las elecciones; Un remedio Radio-activo; el drama "Larry el olitario, la revista Novedades Internacionales, la comedia Lindas Bañistas; episodios 3 y 4 de La Sortija atal y el drama La amenaza roja.

A las sie. y media: cintas cómicas.

A las ocho: La amenaza roja.

A las nueve y cuarto y nueve y media: Rachas del Norte.

IMPERIO. (Consulado 116).

De dos a cinco: La Favorita de Broadway, por Justine Johnstone; estreno del episodio 7 de Por venganza y por mujer, por William Duncan; La misteriosa gitana, por Betty Compson.

A las cinco y a las diez: La Favorita de Broadway.

A las siete y tres cuartos: cintas cómicas.

A las ocho: La misteriosa gitana.

A las nueve: episodio 7 de Por venganza y por mujer.

A las nueve y media: El día de las carreras.

OLYMPIC. (Avenida Wilson esquina a 2, Vedado).

A las ocho y media: La marcha nupcial, por María Roasio

A las cinco y cuarto y a las nueve y media: Por qué la mujer abandona el hogar, por Ana Nilson, Maurice Powers, Julia Swaine, Ratherine Perry y Claude Kin.

VERDUN. Consulado entre Animas y Trocadero).

A las siete y cuarto: cintas cómicas.

A las ocho y cuarto. Romance de una camarera, drama en siete actos por Ruby de Remar.

A las nueve y cuarto: La alegría de la fiesta, por Fatty Arbuckle.

A las diez y cuarto: La senda del vagabundo, por Buck Jones.

FIA (Paseo de Martí entre Teniente Rey y San José)

Por la tarde y por la noche: cintas cómicas y dramáticas.

NEPTUNO (Neptuno y Perseverancia)

A las cinco y cuarto y a las nueve y media: La caída de un genio, por artistas de la Comedia Francesa.

A las ocho: cintas cómicas.

A las ocho y media: El trapero de París.

LIRA (Industria y San José)

No hemos recibido programa.

INGLATERRA (General Carrillo y Estrada Palma)

A las dos, a las cinco y a las nueve: Estreno de la cinta en siete actos, por Marq Alden y Lewis Stone, El mundo marcha.

A las tres y cuarto, a las siete y cuarenta y cinco y a las diez y quince: Estreno de la cinta en ocho actos por Richard Barthelmes, La espada vengadora.

A las seis y cuarenta y en la primera parte de la tanda de las tres y cuarto la cinta en siete actos, por Mary Miles Minter, La fe material.

WILSON (General Carrillo y Padre Varela)

A las cinco y cuarto y a las nueve y media la cinta en ocho actos, por Agnes Ayres y Theodoro Kosloff, El jorobado.

A las ocho y cuarto: Estreno de la producción en siete catos, por Mary Alden y Lewis Stone, El mundo marcha

RIALTO (Neptuno entre Consulado y San Miguel)

De una a cinco y de siete a nueve y media: la comedia Los dos Juanes y el drama Fidelidad por Dustin Farnum; El irresistible, por Big Boy Williams.

A las cinco y media y a las nueve y tres cuartos: Los dos Juanes y El mundo no perdona, drama por Percy Marmon.

GRIS (B y 17, Vedado)

A las ocho y cuarto: Las huellas del veneno, por Silvia Breamer.

A las cinco y cuarto y a las nueve y cuarto: Corazones de hielo, por Stan Laurel y la comedia Socorro, Socorro, por Max Linder.

FAUSTO (Paseo de Martí esquina a Colón)

A las cinco y cuarto y nueve y tres cuarto: la comedia A caza de mariposas y el drama La cumbre del amor, por Alice Brady.

A las ocho las comedias Bien recomendado y Sol de media noche.

A las ocho y treinta: El valor de la belleza, por Marion Davies.

TRIANON (Avenida Wilson entre A y Paseo Vedado)

A las cinco y cuarto y nueve y media: la cinta por Shirley Mason, La voz de la conciencia y la cómica Hotel de micos.

A las ocho: Hotle de micos.

LARA (Paseo de Martí y M. Gorgas)

De una a cuatro: La misteriosa gitana, por Betty Compson; Por venganza y por mujer, por W. Duncan y La favorita de Broadway.

De cuatro as iete: La misteriosa gitana; Por venganza y por mujer y La favorita de Broadway.

A las siete: Cintas cómicas y Por venganza y por mujer.

A las ocho: La favorita de Broadway

A las nueve: La misteriosa gitana y Por venganza y por mujer.

A las diez y media: La favorita de Broadway.

MAXIN (P. de Martí y Gral. Aguirre)

A las siete y tres cuartos: Cintas cómicas y una divertida comedia imperial.

A las ocho y tres cuartos: El bandolero de Nevada, por George Cheversco.

A las nueve y tres cuartos: Esposas falsas, por Mary Allison y una divertida comedia imperial.

"TERROR A LAS MUJERES" EN CAPITOLIO

Las tandas elegantes de hoy en el simpático y lujoso teatro Capitolio, favorito de las familias habaneras, se cubrirán con la valiosísima joya cinematográfica "Terror a las mujeres", magistral creación del inimitable y genial actor cómico Harold Lloyd. "Terror a las mujeres", por su argumento, su presentación fotográfica, y sobre todo por la admirable amenidad con que se suceden la situaciones cómicas, en las que Harold Lloyd hace derroche de su arte, es sin duda alguna, la película que ha superado a todas las anteriores producciones del Emperador de la risa. El precio para las tandas elegantes de hoy es sólo de sesenta centavos luneta.

Para cubrir la tanda de las ocho se han escogido dos grandes películas, estreno del episodio 14 de la emocionante serie "La doble aventura" titulado "La casa del barranco" por Charles Hutchison y la sensacional producción "Una carrera en Kentucky", por el celebrado actor Reginald Denny. La luneta para esta tanda vale solamente $0.30. Ambas producciones se llevarán también a la pantalla en la función continua de una y media a cinco, cuyo precio es de 0.20 luneta.

El tenor del siglo, el divo entre los divos, convencido de la superioridad de la COLUMBIA, ha firmado un nuevo contrato EXCLUSIVO, para que su voz—la más poderosa y bella de los tiempos presentes— sea inmortalizada en

DISCOS COLUMBIA

Estos discos son los únicos que han satisfecho a Lázaro, por el invento de una nueva pasta especial que no produce ruido al contacto de la aguja.

Tenemos treinta y cuatro selecciones diferentes impresas en Discos COLUMBIA, por Lázaro.

Pase a verlos o pídanos catálogo.

Teatro Nacional — FRANK ROBINS CO. HABANA — Pi Margall y Habana

SUCURSAL EN SANTIAGO DE CUBA

C 6422 1d 14

TERROR A LAS MUJERES

HOY Y MAÑANA, por última vez en el

CAPITOLIO

En tandas de 5.1|4 y 9.1|2

A petición de muchas familias SANTOS Y ARTIGAS, exhiben esta película de Harold Lloyd en tandas, al precio de

60 CENTAVOS LUNETA

80 CENTAVOS PREFERENCIA

TERROR A LAS MUJERES

constituye el mejor triunfo de

HAROLD LLOYD

EL VIERNES 18

OTRA GRAN NOVEDAD EN CAPITOLIO

2 estrenos importantes:

EL REY DE LOS CABALLOS SALVAJES

película del notable director Hal Reach y la gran comedia de Los Niños Peligrosos, titulada

LA BANDA DEL PULBLO

CAPITOLIO sostiene la supremacía en todos sus programas.

C 6487 1d-14

RIALTO

HOY LUNES 14 y MARTES 15 HOY

La Fox Film presenta el grandioso estreno en Cuba de la soberbia cinta interpretada por Percy Marmon

El Mundo No Perdona

C 6483 1d-14

RIALTO VIERNES 18 SABADO 19

"LA AVENTURERA"

PINA MENICHELLI

TANDAS ELEGANTES 5¼ Y 9½

¡EXITO!

La más Emocionante Película de Argumento jamás igualado. Un Sensacional Drama de Aventuras Emocionantes

ENGLISH TITLES

Producción de Gran Interés y Emoción

Una producción de magistral argumento en que toman parte la bellísima PINA MENICHELLI

Exclusiva de La Internacional Cinematográfica

INFANTA Y ESTRELLA. HABANA

DE BEJUCAL

EL BAILE DEL LICEO

Con notable lucimiento se llevó a cabo el "baile rosa" anunciado el próximo pasado sábado. La iluminación concertaba con el tono rosa y lucía verdaderamente fantástico tal efecto en sus salones.

La orquesta del renombrado profesor Pablo Zerquera hizo derroches de arte mereciendo los elogios de la numerosa concurrencia allí congregada, indudablemente que es de las mejores orquestas de baile.

La concurrencia fué de lo más escogido y sus salones se vieron favorecidos por cuanto vale en nuestra esfera social, para ello reseñamos algunos nombres de las señoritas que tan primorosamente llenan nuestro ambiente social, mereciendo el primer elogio la angelical Fela Bermúdez a quien tocó en suerte un magnífico estuche de perfumería que la directiva de la sociedad siempre galante, acordó obsequiar a la que favoreciera la suerte.

Hicieron gala de elegancia las simpáticas Margarita Espinosa, Adolfina y Noya Díaz, Violeta González, Aurelina y Lucía Alvarez. Un grupo entador lo formaban las gentiles hermanas Consuelo, Fermina, Ernestina y Julieta Rodríguez, Fidelina Carballo, Zoila Hernández, María Luisa y Esther Fernández, Bohemia Torres, Ofelia y Pilar Folledo, Rosalía Herrera, Pastora Lemus, Mercedes Colón, Nena Martínez, Lilia Pérez, Regla Charamón, Georgina Canciano, Rosita Fernández, Amelia y Anita Camacho, Adolfina Cueto, Grandina Sierra, Isabel Reyes y Fela Bermúdez.

Un aparte para la interesante señorita Fela Perojo, que ocupó el reinado del pasado carnaval que celebró la colonia española, y para la que estuvo muy cerca de ocupar el reinado, la también interesante señorita Matildita Gil.

Otro grupo encantador lo formaban las gentiles Mercedes Cabrera, Adelaida y Caridad Valdés, Esther Brito, Isabel y Enna Viña, Elofna González, Dulce y Cuca Aruca, Carmen Pérez, Estrella Pérez, Julia Muñoz, Julia Regalado, Matilde Perojo, Edelmira Pérez, Adolfina Menéndez, Delfina y Ferida Matheu, Conchita Penabat, Ana y Carmela Matheu, Juana Negrín, lamentando omitir los nombres de otras tantas bellezas porque haría esta relación interminable.

Una calurosa felicitación para la prestigiosa sociedad Liceo, que tanta brillantez ha organizado una fiesta que resultará de recuerdo imperecedero prometiéndonos su directiva no dormirse en los laureles.

Enhorabuena.

J. M. Muñiz. Corresponsal

LEA NUESTRA

TRES SUPLEMENTOS

Literatura, Sports, Rotograbado.

EDICION DOMINICAL

DE CIENFUEGOS

LO ROTARIOS.— REGIA BODA PROXIMA

Presidió la sesión rotaria de ayer, con bastante concurrencia, Mr. Graham y actuó de secretario el señor Ricardo Guerra.

Asistieron como invitados de honor Mr. H. Phelps, alto empleado de la compañía Eléctrica y el señor Luis Gálvez, de la compañía de Seguros, Cienfuegos, los cuales fueron saludados (después de haber sido presentados) por la presidencia.

Una vez se hubo pasado lista y aprobado el acta de la sesión anterior, fué leída una tarjeta del Rotary Club de Nueva York, en la cual se hace constar estuvieron presentes en aquel club todos los rotarios de Cienfuegos que fueron a la Convención.

La Jefatura Local de Sanidad manifiesta por medio de una comunicación, su agradecimiento a los rotarios por el interés que se toman en beneficio de la higiene de la ciudad y da cuenta a la vez de haberse efectuado la limpieza de los muladares señalados por el Club Rotario a la Jefatura Local.

Terminada la lectura del escrito que antecede, y cuando ya habían obtenido aplausos las manifestaciones de la Jefatura Local de Sanidad, el batallador rotario señor Margallo, manifiesta que él, lejos de aplaudir, lo que hace es censurar el referido escrito por su insinceridad y por considerarlo como una "tomadura de pelo" toda vez que puede asegurarse que los lugares por él denunciados, con los aguaceros recientemente caídos, están en peores condiciones...

Habiendo llegado Mr. Hughes de la Convención Rotaria de Toronto, el presidente solicita haga un relato de la excursión, pero Mr. Hughes, después de haber dado algunos informes, manifiesta no extenderse en su peroración a causa de que entre todos los rotarios que salieron de aquí redactaron unas notas que darán a conocer al club tan pronto estén todos reunidos. Agregó haber visitado en el Sanatorio de los Estados Unidos de América a Mr. Koop, el batallador rotario de las carreteras, que actualmente se encuentra convaleciente de una delicada operación. Dice que Mr. Koop recuerda constantemente a los rotarios de Cienfuegos, para quienes tiene afectuosos recuerdos.

Luis Emilio Hernández, otro de los rotarios muy entusiastas, que pasó con su distinguida familia algunos meses en Inglaterra, Ecpaña y Francia, habiéndose estacionado en Paarís y sobre todo en la ciudad de Londres, hace un pintoresco relato de su estancia en Europa, diciendo que los clubs rotarios que visitó, según manifestación de sus compañeros, no tienen necesidad de llamar la atención a las autoridades en ningún sentido, porque todas cumplen con su deber, estando admirablemente atendidos los servicios públicos, buena higiene, obras públicas, enseñanza oficial, etc., y termina diciendo que tanto él como su distinguida esposa no saben ci deben alegrarse o lamentar el haber conocido tantas maravilias aquí desconocidas; aquellos lugares deliciosos donde no se puede volver a voluntad. Manifiesta ser portador de una bandera holandesa donada por el Club Rotario deAmsterdam (Holanda), en recompensa de la cubana que Antonio Asensio y él donaron oficial y rotariamente a dicho Club.

Esta bandera holandesa será entregada al Club de Cienfuegos con las ceremonias correspondientes.

El rotario Luis Emilio Hernández fué aplaudido y felicitado.

El rotario Ricardo Guerra manifiesta haber recolectado bastante ropa de cama para el "Descanso Escolar", y se da cuenta de estar todo listo para que puedan empezar las "Vacaciones de Verano" que los rotarios se han propuesto costear.

Se da cuenta de suspenderse el viaje de inspección acordado al Hanabanilla, a causa de que, con las pasadas lluvias, están los caminos intransitables.

Se habla otra vez de la carretera de Cienfuegos a Manicaragua— el sueño de Mr. Koop—y se nota tal desaliento y tanta desconfianza, que ya la discusión no tiene el calor de antes. ¡Ya no se cree en las promesas oficiales!

Nota de las ropas donadas para las "vacaciones de verano".

Crespo, Arias y Compañía 25 frazadas, Rangel, Novoa y Compañía 50 toallas, Garma y Compañía 50 fundas de almohadas, José Fernández, (La Habana) 24 sábanas, Félix Alonso, 25 almohadas, Atilano Velez y Compañía, 12 sábanas, Claret y Compañía, 24 sábanas, I. Hernández, S. en C. 1 pieza tela para mosquiteros, Francisco Díaz, 12 sábanas, Alvarez y Arvesú 36 sábanas. Pascual Morán 4 sábanas, La Casa Grande, 6 sábanas, Luis y Hno. 2 piezas telas mosquitero, Carreño, García y Compañía, hechura de los mosquiteros.

El día 27 de este mes la crónica local tendrá ocasión de estampar sus frases más galanas, sus conceptos más floridos y sus elogios más elevados. Y habrá motivo más que sobrado para ello.

Muchos casamientos pertenecientes a la más alta sociedad de Cienfuegos se han efectuado, muy aplaudidos han sido todos ellos, pero ninguno de estos aristocráticos actos ha revestido el interés ni ha despertado el entusiasmo que el próximo enlace de la angelical, de la que en varias ocasiones se ha sentado en el trono de la gracia, de la belleza, de la bondad y de la virtud. Si yo silenciase el nombre de la agraciada estoy seguro acudiría a todos los labios el de Andreíta Ferrer y Rabassa, la señorita que cuenta con todas las simpatías de ricos y de pobres, la que no provoca la envidia porque todos reconocen en ella su inagotable bondad, su indiscutible gentileza. Andreíta Ferrer contraerá matrimonio con el joven e ilustrado director del importante periódico habanero "El Mundo", señor Antonio González Mora y este actoserá presenciado por toda la ciudad de Cienfuegos que considerará a la gentil Andreíta como su hija predilecta.

La invitación que han tenido la atención de mandar, es como sigue:

"Teresa Rabassa de Ferrer y José Ferrer y Sirés, tienen el gusto de invitar a usted al matrimonio de su hija Andreíta con el Sr. Antonio González Mora, que se efectuará el día veinte y siete de Julio de mil novecientos veinte y cuatro a las diez de la mañana en la Catedral de Cienfuegos". María Radillo Vinda de González Mora tiene el gusto de invitar a Vd. al matrimonio de su hijo con la Srta. Andreíta Ferrer y Rabassa que se efectuará el día veinte y siete de Julio de mil novecientos veinte y cuatro a las diez de la mañana en la Catedral de Cienfuegos".

Nosotros hacemos votos porque ningún entorpecimiento haga demorar el importante acto esperado por toda la población que respalda para los novios una era de felicidad.

Luis Simón.

TEATROS Y ARTISTAS

(Viene de la pág OCHO)

EL FESTIVAL ROBREÑO EN PAYRET

MERCEDES DIAZ, genial actriz y cancionista de la Compañía **DIAZ-PERDIGUERO** que actúa en el teatro Payre.

Una de las figuras más interesantes de nuestra escena, actor de mérito, autor certero y periodista de innegable gracia, Gustavo Robreño, prepara para el día 21 en Payret un festival de arte criollo.

Tal fiesta se debe, a una insistente solicitud por parte del público, cerca de La Presa, de Villoch, y del propio Robreño, para que fuera llevado a escena, una de las antiguas obras de nuestro teatro popular más estimable y más aplaudida además: "La Guabinita".

Ello sugirió a Gustavo, la idea de este tributo efectivo a los autores de ayer, y para ello dispuso el estreno de su nueva producción, "La República del Serrucho", llamada a producir sensación en el público, por su asunto, por sus sátiras, por su gracia y por el criollismo lírico de Anckermann, que la musicó con verdadero entusiasmo.

Federico Villoch con noble gesto quiso atribuir también al homenaje, y cedió para él el estreno de otra obra suya: "Las Gratificaciones", musicada por el propio Anckermann.

Y Acebal, siempre oportuno y activo, ocurrió a su traviesa inventiva y prepara otro estreno, el de una obra política candente titulada "El Candidato de Transacción".

Con tales atractivos y contando como se cuenta con la simpatía del público, es innegable que el festival del 21 obtendrá un gran éxito.

Teatro IMPERIO

Consulado 116. Teléfono A-5440

HOY LUNES 14 HOY

Tandas de las 2 y de las 7 4|2

Por Venganza y por Mujer

por William Duncan y

LA MISTERIOSA GITANA

por Betty Compson

Precio. $0.20

5 TANDAS ELEGANTES 10

LA FAVORITA DE BROADWAY

Precio. $0.30

C 6481 1 d 14

NOTAS DE BAUTA

DE DUELO

Julio 11.

Se encuentra en estos momentos una respetable y distinguida familia de esta villa.

La del viejo y querido amigo don José Ivern, activo y competente Jefe de Estación, actualmente retirado, persona conocida y apreciable, quien falleció ayer a la una de la mañana, víctima de pertinaz dolencia, en su morada de Nacional 14, rodeado de sus familiares y seres queridos. Su sepelio, que tuvo efecto ayer, a las 5 p. m. fué una verdadera manifestación de duelo. Al duelo de la familia Ivern, se asoció toda la población pues don Pepe fué tan amable siempre, que se había conquistado la consideración y afecto de todos sus vecinos y del pueblo en general.

Le fueron enviadas numerosas ofrendas florales, como coronas, ramos y cestos de rosas, jazmines, gardenias, dalias, etc.....

Descanse en paz el ejemplar ciudadano, y llegue con estas líneas a su distinguida familia y en particular a su culta hija, Laura Berta, la expresión sincera de nuestro más sentido pésame.

Y que Dios acoja en su seno el alma del venerable anciano.

Mario González Carrasco

DE GÜINES

Enfermos que mejoran.—Multas.— "Heraldo de Güines".—Traslado.— Del Sport Club

De la grave dolencia de que inesperadamente se vió acometido en su hogar hace poco nuestro estimado amigo y antiguo convecino don Francisco Castellanos, va mejorando mucho.

También mejora su nietecito, hijo primogénito de su bondadosa y bien querida hija Graciela, al cual hizo su presa la reinante fiebre tifoidea

Nos alegramos muy de veras de que en el hogar de esos amigos nuestros vuelva a reinar la calma.

La Zona Fiscal de este Distrito ha impuesto 300 pesos de multa por infracciones en la ley de impuestos, al doctor Adriano Nucho, acreditado farmacéutico local.

Sentimos el percance y declaramos con franqueza, que nos parece mucha multa esa para ser impuesta en una sola vez y por faltas que, despés de todo, ninguna importancia tienen.

El bisemanario local "Heraldo de Güines" nos anuncia que pasará a ser diario a partir del próximo día primero de agosto.

Lo celebramos y nos alegramos de que alcance larga vida.

Para la espaciosa casa de Macso 122, antigua residencia del que fué por muchos años acreditado Procurador local, don Prudencio del Rey, (q. e. p. d.) ha mudado sus oficinas la Jefatura local de Sanidad.

Un grupo de entusiastas jóvenes del "Sport Club" de esta villa, a cuyo frente figurará el recién graduado y talentoso joven Rafael Zervigen, prepara para dentro de pocos días una función en el teatro 'Ayala" a beneficio de los fondos de dicha sociedad

El Corresponsal.

DE CALIMETE

Julio 10.

CINE

Muy selecta concurrencia, asistió la noche del 7 al cine, propiedad este del luchador Diego Vázquez. El producto íntegro del espectáculo, era para el obrero Severo García, víctima del trabajo, en el cumplimiento de su deber en la Planta Eléctrica de este pueblo.

La película fué la de lujosa presentación, titulada "Nerón" de la casa William Fox.

Recuerdo a las bellas y distinguidas damas, Ana María Fernández de Vázquez, Lola Díaz de Alfonso, Aurella Camposa de Figares y María Ignacia Sardiña de Sosa; entre las bellísimas damitas, a las siempre encantadoras, Mercedes Touzán, Blanca Muñiz, Eulalia Massuet, Hortensia González, Rosa María Nova, Eulalia, Carmelina y María de las Mercedes Sosa, Josefa Fernández, Amada Magin y Margarita García y otras.

SOCIEDADES

Ha marchado el central "Conchita", (lugar de su residencia actual) después de pasar breves días al lado de sus amantes padres, la bella y simpática dama Alicia Padrón de Francés, esposa de mi querido pariente León Francés, alto empleado de dicho central e hijo de mi hermano político el desaparecido General del ejército español (de grato recuerdo) Eduardo Francés y Polo.

Llegue este mi saludo hasta los distinguidos esposos, mis finos amigos la inteligente dama María Luisa Puente y el culto caballero Julián Rodríguez, Presidente de la Asociación Corresponsales de la Prensa y Secretario de la sociedad "Liceo", ausentes en Matanzas, en donde pasan los rigores del estío.

Felicito al jovencito Enrique Figares y Camposa, hijo de la distinguida dama Aurelia Camposa y del doctor Enrique Figares, médico de la Delegación del Centro Asturiano, por las brillantes notas con que aprobó le Primer Año del Bachillerato en el acreditado Colegio de Belén.

Ha embarcado para España en donde pasará el verano el joven Francisco Fernández y Casas, empleado principal de la fuerte casa de comercio que gira en este pueblo a nombre de Casas y Sardiña y miembro muy prominente de la colonia española.

Feliz viaje y grata estancia al lado de sus padres en la hermosa provincia de Santander.

Adolfo Pividal.

"LA MODERNA POESIA"

LIBROS DE INTERES GENERAL

CORNILLIER. La Supervivencia del alma y su evolución después de la muerte. 1 tomo rústica. $1.50

FLAMMARION. La Muerte y su Misterio. Tomo I. Antes de la Muerte. 1 tomo rústica. $1.20

FLAMMARION. La Muerte y su Misterio. Tomo II. Alrededor de la muerte. 1 tomo rústica $1.20

FLAMMMARION. La Muerte y su Misterio. Tomo III. Después de la Muerte. 1 tomo rústica. $1.40

FLAMMARION. La Casa de Duendes. 1 tomo rústica. . $1.40

NOTA Todos estos libros se envían al interior cargando sobre su precio al importe del franqueo.

LA MODERNA POESIA

Pi y Margall, 135. Telf. A-7714. Apartado 605. Habana

FUERON PROCESADOS...

Viene de la primera página

La lesionada fué llevada al Hospital Municipal de la Habana donde se espera fallezca a consecuencias de la herida del pecho que presenta.

CORTES.

Anoche falleció la señora Godoy, según fuimos informados.

EL PARTIDO LABORISTA.

GUINES, Julio 13.
DIARIO.—Habana.

Acaba de celebrarse en esta un importante mitin en el teatro Ayala en favor de la Unión Nacional de Trabajadores, creandose el Sindicato Agrícola.

El Dr. Manuel Castellanos Mena, ilustre y popular Representante a la Cámara hizo uso de la palabra y fué delirantemente aplaudido por la concurrencia. El Dr. Castellanos recomendó a los trabajadores, su apoyo al naciente Partido Laborista Cubano.

SUAREZ

SE CONSTITUYO EN PINAR DEL RIO LA ASOCIACION DE EMPLEADOS

Pinar del Río, julio 13.

DIARIO, Habana.

En el teatro Milanés se celebró esta mañana la Asamblea con objeto de constituir la Asociación Provincial de Empleados del Estado, la provincia y los municipios, que tiende a defenderse en todos sentidos procurando el respeto de los escalafones.

Además procurará establecer el socorro mútuo, cooperativa y banco prestatario y pensiones para la vejez.

Nombróse una Comisión Gestora presidida por Pablo Lorenzo de Céspedes y designóse la comisión codificadora figurando como asesores de ésta el Dr. José Pérez Arias, e Isidro Pruneda, Director del Heraldo Pinareño.

También se designó la comisión de hacienda.

La Asociación fué acogida con gran entusiasmo entre la gente de toga y otros centros.

Alábase justamente la actuación del Abogado Fiscal de esta Audiencia doctor Manuel Caiñas que en virtud de la orden del Presidente de la Audiencia fué a las Martinas con motivo de la desaparición del niño Fernando Borges y por escrito de fecha seis dirigido al Juez de Guane propúsole las diligencias conducentes a la averiguación de los hechos, señalando a los posibles autores y la forma en que pudo haberse cometido el crimen, móvil y medios.

Hoy por la tarde celebróse en la colonia Española, junta general administrativa ordinaria dándose a conocer el estado social que es admirable.

Acordóse que desde el primero de agosto se implante el carnet de identificación. La inauguración de la espléndida casa de salud que se construye será el doce de octubre, fiesta de la Raza.

Pruneda.

DESDE BANAGÜISES

Al principiar hoy a comunicarme desde esta comarca con los amables lectores del DIARIO DE LA MARINA enviando a las columnas del decano periódico los sucesos más salientes que por esta comarca ocurran, me prometo no pasar por alto ninguno de los hechos que por su índole pueda interesar a los numerosos lecotres con que aquí cuenta el DIARIO, y a la vez incondicionalmente me pongo a las órdenes de todos ellos enviándoles un saludo afectuoso que hago extesivo a las autoridades, prensa y demás compañeros en el periodismo.

HACIA ESPAÑA

En el hermoso y rápido vapor correo Cristobal Colón saldrá el próximo día 20 para España, nuestro distinguido amigo y querido convecino señor Miguel Jiménez, quien se propone pasar en la madre patria los meses que restan de verano.

Buen viaje lleve el querido amigo y que regrese pronto al seno de los suyos, es lo que deseamos de veras.

CASINO ESPAÑOL

Van muy adelantadas las obras de reparación y embellecimiento que se están llevando a cabo en la veterana sociedad Casino Español de Banaguises.

Dícese con insistencia que para inaugurar el nuevo salón se celebrará en breve un suntuoso baile para el que serán invitadas distinguidas familias de los pueblos comarcanos y de la villa de Colón.

Felicitamos al digno Presidente señor Teodoro Arrechea por su buen acierto al frente de la colectividad y un saludo fraternal a toda la Junta Directiva que sabe secundar la labor de engrandecimiento que el señor Arrechea se ha propuesto.

Roberto Cabeza.

LA MODERNA POESIA

ULTIMOS LIBROS DE MEDICINA RECIBIDOS POR ESTA CASA

RICHET. La Nouvelle Zomothérapie. 1 tomo rústica. . . .	$0.80
SOLLIER ET COURBON. Pratique Sémiologique des Maladies Mentales. 1 tomo rústica.	$2.00
KUNSTLER. La Matiere Vivante Organisation et differenciation origine de la vie colloides et Mitochondries. 1 tomo rústica.	$1.80
LEVADITI. Le Bismuth dnas le traitemen de la Syphilis. 1 tomo rústica.	$2.50
LE GENDRE. Un Médecin Philosophe Charles Bouchard son oeuvre & son Temps. 1 tomo rústica.	$2.80
TERRIEN. Sémiologie Oculaire. Le Diaphragme Irido-Ciliarre. 1 tomo rústica.	$2.50
LUTEMBACHER. Les Troubles Fonctionnels du Coeur. 1 tomo rústica.	$4.00
LYON. Trité elémentaire de Clinique Thérapeutique. 1 tomo tela.	$7.50

NOTE: Todos estos libros se envían al interior, cargando sobre su precio el importe del franqueo.

LA MODERNA POESIA

Pí y Margall, 135. Telf. A-7714. Apartado 605. Habana.

MANZANILLERAS

COLEGIO "SANTO TOMAS DE AQUINO"

Debidamente incorporado al Instituto Provincial, como Colegio de Primera Clase, y siendo el más antiguo de los colegios incorporados de la provincia, cada año va mejornado notablemente y haciéndose de la confianza de los padres de familia, que ven en dicho plantel una garantía para la instrucción y educación moral de sus hijos.

El doctor Erasmo Coronas, joven y entusiasta profesor que tiene terminadas las carreras de Ciencias Físico Químicas y Ciencias Naturales y dos años de Farmacia, la inteligente Bachiller Mercedes Coronas, notable en Matemáticas; el Licenciado Juan Rebustillo, los Bachilleres y antiguos maestros Adriano Martínez y señorita Caridad Acosta y el Director señor José Coronas, encanecido en la enseñanza, son una garantía de este establecimiento.

Cuenta el Colegio con un higiénico y ventilado local, para internos, de piso alto, internos que son atendidos con escrupuloso cuidado.

Los exámenes últimamente celebrados demuestran de una manera palpable la labor llevada a cabo en tan antiguo como acreditado Colegio.

Resultado de los últimos exámenes:

PREPARATORIA

Sobresaliente: Ana M. Suástegui, Isabel Figueredo, José Fabra, Manuel Alvarez, Roberto Valencia, Arturo Escobar, Nicolás Argote, Vicente Plá, Isidro Boronat, Roberto N León, Alfredo Huguet, Salvador Antúnez.

Aprovechados: Enrique Almania, Gilberto Puig, Antonio Hernández.

Aprobados: Froilán Calzada, Ramiro Carbonel, Rafael Boronat, Luis Amargós, Juan A. Plana, Manuel Nogueras, Mario Carboneli, Eduardo Faxas.

Suspensos: 0.

PRIMER AÑO
Aritmética.

Sobresalientes: Manuel Amargós.

Aprovechados: Dolores Céspedes, Marina Fernández, Fidel Fonteboa, Juan Alvarez, Robustiano Marrón, José A. Solís.

Aprobados: Josefina León, Feliciano Milanés, Juan Vázquez, Teodoro Paneque, Mario de la Cruz.

Suspensos: 2.

INGLES PRIMER CURSO

Sobresalientes: Josefina León, Lolina Céspedes, Marina Fernández, Manuel Amargó, Juan Alvarez, Fidel Fonteboa, Teodoro Paneque.

Aprobados: Feliciano Milanés, Fernando Alvarez, Mario de la Cruz, Casimiro Gutiérrez.

Suspensos: 0.

GRAMATICA

Sobresalientes: Manuel Amargós, Josefina León.

Aprovechados: Fidel Fonteboa, Marina Fernández, Dolores Céspedes, Juan Alvarez.

Aprobados: Feliciano Milanés, Fernando Alvarez, Teodoro Paneque.

Suspensos: 2.

GEOGRAFIA

Sobresalientes: Josefina León, Dolores Céspedes, Manuel Amargós, Juan Alvarez.

Aprobados: Fernando Alvarez, Teodoro Paneque, Mario de la Cruz, Diego Sanz.

Suspensos: 2.

SEGUNDO AÑO
ALGEBRA

Sobresalientes: José Coronas.

Aprovechados: José A. Solís, Rafael Silveira, Filiberto Agüero.

Aprobados: Concepción Gener, José Quintero, Diego Sanz, José Caymari, Enrique Reina, Lilia Roca.

Suspensos: 0.

INGLES SEGUNDO CURSO

Sobresalientes: Concepción Gener, José Coronas, Lilia Roca, Enrique Reina, Filiberto Agüero.

Aprovechados: Rubén Pons, José Caymari.

Aprobados: Robustiano Marrón, Diego Sanz.

Suspensos: 2.

LITERATURA PRECEPTIVA

Sobresalientes: José Coronas, Enrique Reina, Filiberto Agüero.

Aprovechados: Concepción Gener.

Aprobados: Lilia Roca, Diego Sanz.

Suspensos: 1.

HISTORIA UNIVERSAL

Sobresalientes: Enrique Reina, Filiberto Agüero.

Aprovechados: Concepción Gener.

Aprobados: José Coronas, José Caymari, Rubén Pons.

Suspensos: 0.

TERCER AÑO
GEOMETRIA Y TRIGONOMETRIA

Sobresalientes: Orestes Figueredo, José A. Solís.

Aprobados: Víctor Fajardo, Celia Jaspe, Faustino Sotto, Francisco Fonteboa, Rafael Silveira, Baldomero Martínez, Eleusipo León, Antonio Sellek.

Suspensos: 1.

LITERATURA HISTORICA

Sobresalientes: Orestes Figueredo, Faustino Sotto, Víctor Fajardo, Celia Jaspe, Baldomero Martínez.

Aprovechados: Eleusipo León, Antonio Sellek.

Aprobados: José Quintero, José Menéndez.

PSICOLOGIA LOGICA

Sobresalientes: Doré Alvarez, Antonio Sellek, Orestes Figueredo, Faustino Sotto, Eleusipo León.

Aprovechados: Celia Jaspe, Baldomero Martínez, Víctor Fajardo, Rafael Silveira, José Quintero.

Suspensos: 1.

FISICA PRIMER CURSO

Sobresalientes: Orestes Figueredo, Eleusipo León.

Aprovechados: Antonio Sellek.

Aprobados: Celia Jaspe, Víctor Fajardo, Baldomero Martínez, José Antonio Menéndez del Valle, Faustino Sotto.

Suspensos: 1.

CUARTO AÑO
CIVICA

Sobresalientes: María del C. Núñez, Juan León.

Aprovechados: Doré Alvarez.

Aprobados: Francisco Fonteboa, Rafael Silveira, Antonio Bello, Benito Sanz.

Suspensos: 0.

FISICA SEGUNDO CURSO

Aprobado: María del C. Núñez.
Suspensos: 0.

QUIMICA

Aprovechados: María del C. Núñez.

Suspensos: 0.

HISTORIA NATURAL

Aprobados: Dore Alvarez, María del C. Núñez, Rafael Silveira.

PROMEDIOS DE APROBADOS

Actos de examen: 152.
Suspensos: 11.
Porcentaje: 92.77%.

EL NUEVO PARROCO DE MANZANILLO

La noticia de haber sido nombrado párroco de Manzanillo el doctor Alfonso Blázquez, Director del Seminario de San Carlos, y las nuevas que se fueron recibiendo respecto de sus cualidades personales como sacerdote docto, virtuoso y ejemplar, impresionaron agradablemente a los manzanilleros y el hecho de ser cubano, cayó como miel sobre hojuelas.

Tan pronto se tuvo noticia de su próximo arribo, todo se preparó para recibir dignamente al digno sacerdote que venía precedido de fama tan ejemplar.

A su llegada fué esperado en la **estación** por los señores Alcalde Municipal Manuel Ramírez León, Juez de **Instrucción** doctor **Fernando** Aguilar Almeida, Jefe de Policía doctor Agostini, por los Presidentes de las Sociedades de Instrucción y Recreo, por la Asociación Católica de Manzanillo y numeroso público. Desde la estación de Yara vino el Padre Blázquez acompañado del Padre Alcubillas, **párroco accidental**, y del señor **José Escala.**

Llegados a la **Iglesia**, que ostentaba sus mejores galas, y en donde lo esperaban las Asociaciones Católicas y numeroso pueblo, el señor José Coronas saludó en nombre de los católicos de Manzanillo al doctor Blázquez, quien contestó dirigiéndose al público con frases dignas de un entusiasta pastor de almas.

El doctor Blázquez visitó a las autoridades, prensa y sociedades de recreo, siendo recibido por todos con las mayores muestras de afecto y simpatía.

El Corresponsal.

¿POR QUE APRESURADA...

Viene de la primera página

que por las Notas enviadas a Bélgica, Italia y Japón que Inglaterra quería quitar toda intervención a la Comisión de Reparaciones para obligar al pago a Alemania. Con arreglo a ese artículo del Tratado de Versalles la Comisión de Reparaciones es la que decide si ha habido intención de no pagar; y una vez que se llega a esta certeza, cada Nación representada en la Comisión de Reparaciones es la que toma libremente el camino que cree mejor para cobrar.

Y así es como entraron Francia y Bélgica en el Distrito del Ruhr para cobrarse, contra la opinión y la voluntad de Inglaterra.

¿Cree Mac Donald que las gentes son en Francia tan olvidadizas?

De modo que al cometer Mac Donald el error de decir a Italia, Bélgica y Japón sus planes para facilitar que Alemania demore los pagos, se creó a sí mismo enormes dificultades.

¿Pero no pensó Mac Donald que los Estados Unidos que van a suscribir una millonada para el empréstito ferrocarrilero y bancario de Alemania, y que van a tener un puesto en la Comisión de Reparaciones, precisamente para velar porque Alemania no demore los pagos, se iban a oponer a otro Organismo entorpecedor?

Y cuando vió Mac Donald, o se lo dijo Mister Kellog Embajador de los Estados Unidos en Inglaterra, que no habia quien diese una libra exterlina en préstamo a Alemania con esas trabas para el pago que él le facilitaba, fué cuando Mac Donald dijo en la Cámara de los Comunes a los ingleses el 7 de Julio "Suspendan ustedes su juicio"; y embarcandose el dia 8 para Francia dijo en París a los amigos de Poincaré, que son los que hacen guardia a la Comisión de Reparaciones, "suspendan ustedes su juicio"; y luego se volvió el dia 9 a Londres donde oyó a toda la prensa y a los políticos decir "vaya el lio en que nos iba a meter este buen Señor"; y todavía Mac Donald batiéndose en retirada, pero siempre pensando contra Francia, como en 1914, propone que sean los Estados Unidos los árbitros sobre cualquier dificultad que ocurra en la Comisión de Reparaciones; como si Washington que no ha ratificado el Tratado de Versalles fuese a erigirse ahora en Dictador de ese mismo Tratado.

Decididamente Mac Donald no las piensa. Ya veremos como sale de la Conferencia Interaliada de Londres el 16 del corriente.

LEA
Nuestra edición dominical

TRES SUPLEMENTOS
LITERATURA,
SPORTS,
ROTOGRABADO

48 páginas

VIDA CATOLICA MUNDIAL

ESTADOS UNIDOS

Sabia respuesta del Gobernador de Arizona

Hallándose el señor Gobernador del Estado de Arizona en la ciudad de Tucsón cuando se celebraba allí la instalación del nuevo Obispo de la diócesis Monseñor Gerke, fué invitado a asistir a dicha función religiosa, invitación que el Gobernador aceptó muy amablemente. Poco después recibió una carta que contenía una protesta contra esta acción suya, dándosele a entender que los "Estados Unidos eran una nación Protestante y no católica". A esto respondió el Gobernador citando primero pasajes de la Constitución de los Estados Unidos, del Estado de Arizona, y de un discurso del mismo Jefferson, famoso autor de la declación de la indepenedencia, en que se declara la completa separación, que debe reinar entre la Iglesia y el Estado, y haciéndole notar el espíritu de tolerancia universal religiosa que ellos respiran. Añadió, por su parte, que él había sido elegido Gobernador, no del Estados "protestante" de Arizona sino simplemente, del Estado de Arizona. "Como tal—decía— no hago distinción entre las diversas creencias religiosas que en varias partes de la nación estaba asumiendo notables proporciones, una de cuyas víctimas mostraba ser el autor de la carta.

LA SANTA SEDE Y LAS ASOCIACIONES DEPORTIVAS CATOLICAS

La Santa Sede, teniendo en cuenta la mayor importancia que cada día tiene el movimiento deportivo de las Federaciones, se ha dignado concederles un asistente o consiliario eclesiástico en la persono de monseñor Saloti, prelado romano, que por su incansable actividad tiene méritos universalmente reconocidos.

En la sesión de la Junta Central Deportiva en que tomó posesión de su cargo Monseñor Saloti, el Presidente, leyó la siguiente carta del Secretario de Estado de la Santa Sede, Cardenal Gasparri:

"El Padre Santo ha seguido y conoce bien el celo y actividad (de estas Asociaciones), en el seno de la Acción católica italiana, en las diversas formas del apostolado social, y tiene la persuasión que la Federación misma, proseguirá con su amorosa misión a su progreso con gran beneficio para nuestra querida juventud.

Es esto una dulce esperanza y un deseo vivísimo del paternal corazón de Su Santidad, estando la actividad de la F. A. S. C. I. dirigida, no sólo al ejercicio físico de los músculos, sino mejor aún a la disciplina moral del espíritu y a la formoción de la voluntad, del carácter. Es una verdad reconocida universalmente, según el adagio de la sabiduría antigua que "mens sana in corpore sano", esto es, que el severo adiestramiento de los miembros y en consecuencia el vigor corporal son utilísimos a la mortificación de los sentimientos y a la elevación del espíritu.

V. S., correspondiendo a las nobilísimas intenciones y a la fé que el augusto Pontífice ha puesto en V. S., se consagrará, seguramente, a su nuevo cargo, con todo el amor de su ardoroso espíritu. En prueba de paternal benevolencia y como auspicio de mayores gracias celestes, le concede a V. S., a la Presidencia y a todos los socios la Bendición apostólica".

El precioso documento pontificio ha sido acogido con gran júbilo por todos los deportistas católicos.

AUSTRIA

Condición del Canciller Seipel

El estado de salud del Canciller Mons. Seipel, después de la herida recibida recientemente, ha sido declarada satisfactoria por los médicos y se abrigan fundadas esperanzas de que su restablecimiento será completo. En los últimos días le ha sido posible despachar negocios importantes desde el mismo hospital en que se halla, y ha tomado parte en las discusiones celebradas junto a su lecho por sus consejeros sobre la crítica situación del presupuesto austriaco.

Manifestación de simpatía

Mientras tanto son sin número las expresiones de horror que inspiradas por el terrible crimen, llegan en telegramas procedentes de todo el mundo al lecho del convaleciente Canciller. El Papa expresó su sincero dolor a 300 peregrinos vieneses, a quienes recibió poco después de ocurrido el atentado, y pidió al cielo preservara la vida del Canciller, para bien de Austria y del mundo católico. Los Estados Unidos enviaron un telegrama de simpatía y de esperanza por el pronto restablecimiento del Canciller; en Alemania la prensa ha publicado artículos elogiando la obra de Mnos. Seipel; y cuando el Presidente del Reichstag, Wollraf declaró que Alemania acompañaba a Austria en su dolor y pena por el atentado cometido contra su más ínclito hijo, todo el Reichstag se puso en pié como un solo hombre y dió vivas al Canciller de Austria. En Austria hubo un día especial de oración en todas las iglesias y sinagogas, permaneciendo cerradas durante ese tiempo todas las tiendas y casas de negocios. El Gobierno, por su parte, rehusó aceptar la dimisión que, previendo el largo período de convalecencia, presentó el Canciller, y más tarde, todos los partidos del Gabierno aprobaron el presupuesto presentado por el Canciller y que hasta antes del atentado había sido combatido terriblemente por la oposición.

Motivo del atentado

El atentado parece ser parte de un complot general socialista contra las vidas de los jefes de los Estados europeos. Por varios meses se venía haciendo en Autria propaganda contra el Canciller por el partido social-demócrata, llegando a publicar en su prensa las más terribles amenazas contra él.

EL HOMBRE POPULAR

EL HOMBRE POPULAR

El alcalde de Guigoñán tuvo la bondad de invitarme, el año pasado, a la fiesta de su pueblo. Nosotros habíamos sido camaradas de escritorio durante siete años en la escuela de Monte-Favat; pero después ni siquiera habíamos vuelto a vernos.

—¡Bendito sea Dios!—exclamó al verme.—Lo que es tú, siempre estás lo mismo: fresco como una flor, bonito como una peseta, derecho como un bolo... Yo te habría reconocido entre mil.

—Sí—le respondí—siempre el mismo; sólo que la vista disminuye un poco, que las sienes ríen, que los cabellos blanquean y que "cuando las cimas están blancas, los valles ya no están calientes".

—Pero vamos a comer—me dijo.

Ya ustedes saben la manera cómo en las fiestas de pueblo se come; y, además, yo respondo de que en la casa de mi amigo Bastaña nadie se muere de hambre.

Los platos con que en esa tarde nos regaló eran dignos del tratamiento de "usía"; truchas de la Sorga, cangrejos de río, carnes espléndidas, vinos de marca, licores de todas clases que adornaban el centro de la mesa, y una pollita de veinte años para hacer el servicio, que... no les digo a ustedes más.

Al llegar a los postres comenzamos a oir un ruido sordo que venía de la calle. ¡Run! ¡run! ¡run!... Eran los tamboriles en manos de la juventud del pueblo que venía, según costumbre, a dar serenata al señor Cónsul.

Cuando los músicos acabaron su primera tamborilada, comenzaron a marchar detrás de los jefes de la juventud, quienes entraron en la sala llevando ramitos de flores en el ojal y acompañados, no sólo del mozo que mostraba fieramente los premios en el extremo de un asta, sino también de las bandas de faranduleros y de muchachas.

Los vasos se llenaron de buen vino de Alicante, y cuando todos hubieron bebido, cuando todos hubieron reído, pronunció mi amigo este pequeño discurso:

—Bailad todo lo que os dé la gana, hijos míos, divertíos todo lo que podáis; en no dándose golpes y en no haciendo desorden, todo está permitido.

—¡Viva el señor Bastaña!—gritó la juventud.

Y poniéndose en camino la farándula, todo el mundo se fué.

Cuando al fin nos quedamos solos el amigo Bastaña y yo, mi primera pregunta fué:

—¿Cuánto tiempo hace que eres alcalde de Guigoñán?

—Cincuenta años.

—Con seriedad, ¿hace ya cincuenta años?

—Sí, te lo aseguro; cincuenta años. Yo he visto pasar, querido, once Gobiernos, y no creo morir, si el buen Dios me ayuda, sin enterrar todavía otra media docena.

—Pero ¿cómo has hecho para salvar tu puesto a través de tantos acontecimientos y de tantas revoluciones?

—¡Ah! Mi amigo, este es el Pater de los asnos.

El pueblo, el buen pueblo, el bravo pueblo, no pide sino que se le conduzca. Ahora bien; hay algunos que dicen: "Es preciso conducirlo dulcemente". En cuanto a mí, ¿sabes lo que digo? Pues "es preciso conducirlo alegremente".

Fíjate un segundo en los pastores: los más listos no son los que llevan siempre el garrote levantado, ni menos aún los que se acuestan bajo un sauce y se duermen sobre los repechos, sino los que marchan tranquilamente a la cabeza de sus rebaños, tocando sus flautas. En cuanto a mí, yo hago lo mismo: toco la flauta y mi rebaño me sigue.

—¡Tú tocas flauta! Eso está bueno para contado... Pero en tu distrito tiene que haber blancos, rojos, testarudos y rabiosos, como en todas partes. Y luego, cuando llega la hora de elegir un diputado, por ejemplo, ¿cómo te las arreglas?

—¿Que cómo me las arreglo? Pues no metiéndome en nada, mi buen hombre; porque decir a los blancos votad por la República, sería perder su latín y su trabajo, y decir a los rojos votad por las Flores de Lis, valdría tanto como escupir contra esta muralla.

—Pero ¿y los indecisos, los "escambrala" los que no tienen opinión, los pobres inocentes, la buena gente que vacila, ¡caramba!, y que va según el viento?

—¡Ah! ¿Esos? Cuando por casualidad me preguntan mi opinión en la barbería, vean ustedes—les contesto.—Basaquín no vale más que Basacán. Si ustedes votan por Basaquín, este verano tendrán pulgas; y si ustedes votan por Basacán, tendrán pulgas este verano.

Y cada uno exclama al oirme: "Este señor Bastaña puede tener razón, a pesar de sus bromas."

—Bueno—le dije— pero tú personalmente, tú, Bastaña, ¿cómo has hecho para conservar tu popularidad y tu autoridad en Guigoñán cincuenta años seguidos?

—Nada más sencillo—me respondió.—Mira, ahora tenemos necesidad de tomar el aire; levantémonos de la mesa, y cuando hayamos dado una o dos veces la vuelta a Guigoñán, tú sabrás tanto como yo del asunto en cuestión.

Levantámonos, pues, de nuestras sillas, encendimos un cigarro y echamos a andar, camino de las fiestas.

Delante de la puerta, en la ruta, había unos cuantos muchachos que jugaban a los bolos. Un tirador levantó su pala y su bola se quedó en el mismo sitio, después de haber ganado dos puntos de un solo golpe.

—¡Suerte de Dios!—gritó mi amigo Bastaña.—¡Eso sí que se llama tirar! Mis cumplimientos, Juan Claudio; yo he visto bastantes partidas, y te aseguro que nunca vi escamotear una bola tan bonitamente. Eres un famoso tirador.

Y seguimos andando. A pocos pasos, dos chiquillas pasaron delante de nosotros, con los brazos enlazados.

—Mire usted eso—dijo Bastaña, —mire usted eso, y dígame si no parecen un par de reinas.¡Los cuerpos bonitos, las caritas finas, los pendientes a la última moda! ¡La flor del pueblo!...

Las chiquillas volvieron la cabeza y nos saludaron sonrientes.

Al atravesar la plaza, como ... semos frente a una puerta donde ... hombre estaba sentado.

—Y bien, maestro Quitrán ... jo Bastaña—, ¿vamos a luchar ... mo hombres o como semihombres ... este año?

—¡Ah, mi pobre señor!—respondió el viejo atleta—. Nosotros ... luchamos como nada.

—¿Se acuerda usted del año ... que se presentaron sobre el ... Meissonier, Marseille y Rabasse ... tres luchadores más grandes de ... venza? Usted los derrotó a todos ... sin embargo...

—¡Cómo no había de acordarme ... —dijo el luchador, enardeciéndose ... Eso fué justamente el año de la ... ma de la ciudadela de Amberes ... bía un premio de cien escudos ... un carnero para los semihombres ... El prefecto de Aviñón me dió la ... no... ¡Y luego las gentes de ... rride que pensaron en batirse ... de Curtezón..., porque unos estaban ... de mi parte y otros en contra ... ¡Ah, qué tiempo! Hoy más vale ... hablar de luchadores, porque ... hay ni un hombre, señor, ni uno ... y, además, ellos se entienden ... sí...

Cuando hubimos andado unos ... cuenta pasos, el señor cura salió ... su presbiterio.

—Buenas noches, señores.

—Muy buenas, señor cura... ... a que tengo el gusto de encontrarle ... o, es necesario que hablemos ... momento de cierto asuntillo ... mañana, en la misa, me pareció ... ber notado que nuestra iglesia ... siendo muy estrecha, sobre todo ... ra los días de fiesta... ¿No cree ... ted que sería muy bueno pensar ... ensancharla?

—En ese punto, señor alcalde ... comparto en absoluto vuestra ... nión, porque, en realidad, los ... de ceremonia no hay lugar para ... cer un movimiento.

—Voy a ocuparme en eso, señor ... cura; voy a ocuparme en eso ... el primer Consejo municipal propondré la cuestión, la pondremos a ... tudio y, si la prefectura quiere ... tarnos su ayuda...

Un momento después nos topamos con un muchacho que iba a entrar ... café, con su chaqueta sobre el hombro.

—En todo caso—le dijo Bastaña—me parece que tú no estás enmohecido. Ya me han dicho algo de ... buena sacudida que supiste dar ... pisaverde que cortejaba a Madelón ... queriendo sustituirte.

—¿Y acaso no estuvo bien hecho ... señor alcalde?

—¡Bravo, Jousselet, bravo! ... preciso no dejarse comer la sopa ... Sólo que, para otra vez, te aconsejo ... pegar menos duro.

—Vamos—dije a mi amigo—, ahora ya comienzo a comprender.

—¿Sí? Pues aguarda un poco ... —me respondió él.

Como saliésemos de las fortificaciones, lo primero que encontramos fué un rebaño que ocupaba todo ... ancho de la ruta. Bastaña gritó ... pastor:

—Al sólo oir el ruido de tus ... cabelos, ya comencé a decirme: ... debe de ser Jorge; y ya ves cómo ... me equivoqué. Tu rebaño parece ... espejo. ¡Qué animales tan hermosos! Nadie sabe lo que tú les das de ... comer... Y lo que es el precio, estoy ... seguro de que no los darías el uno ... con el otro, por menos de diez escudos.

—Seguramente que no—replicó Jorge—. Los compré en la feria ... este año mismo... Casi todos han ... reparir.

—No sólo eso, amigo, sino que ... ganado de tal especie ha de producir camadas iguales...

—¡Dios le oiga, señor alcalde!

Apenas habíamos acabado de ... blar con el pastor, cuando vimos ... acercarse a un carretero llamado Sabatu:

—¡Hola, chico!—le dijo Bastaña—tal vez no vas a creerme, pero ... lo cierto que todavía estabas tú ... tu carreta a media legua de distancia ... cuando yo había ya adivinado tus ... latigazos.

—¿Verdaderamente, señor.

—No hay más que tú, muchacho ... para hacer tronar la mecha de esa ... manera.

Y Sabatu hizo vibrar el aire con ... su fusta, hiriendo rudamente nuestros oídos, para probarnos que era ... verdad

A fuerza de andar encontramos ... una vieja que recogía hiervas en los ... bordes de las fosas.

—¡Cómo! ¿Eres tú, Berangère? ... Pues has de saber que al mirarte por ... la espalda, con tu "fichu" rojo, ... había tomado por Teresona, la nueva ... del maestro Franc. ¡Vaya, es admirable que te le parezcas tanto!

—¿Yo? ¡Este señor Bastaña siempre es el mismo! Figúrese usted que ... yo ya tengo setenta años...

—¡Qué demonio! Si tu te miras ... por detrás, ya verías cómo aún estás ... guapa...

—¡Siempre bromista, siempre bromista, el señor alcalde!—decía la ... buena vieja echándose a reír. Y luego, dirigiéndose a mí:

—Ya ve usted, señor, y no es porque él esté delante, pero en realidad ... nuestro señor alcalde es una perla ... crema de hombre. ¡Tan familiar! ... habla, ya lo ve usted, hasta con los ... últimos del pueblo, hasta con los ... nos de tres meses! Por eso es por ... que, habiendo tomado la alcaldía ... de cincuenta años, la conservará ... ta la vida.

—Y bien, colega—me dijo Bastaña—, tú ves que no fuí yo quien ... hizo hablar... A todos nos gustan ... las buenas tajadas, a todos nos agradan los cumplimientos y todos gustamos al mirarnos tratados con buenas maneras... Y así, sea con el ... rey, sea con el pueblo, el que quiere ... mandar mucho que guste mucho ... también.

He ahí todo el secreto del alcalde de Guigoñán...

Frederic MISTRAL.

Vence el Vigor

No se sabe de ningún débil que jamás haya vencido. Sólo las fuerzas, las energías, el vigor físico, resisten los embates y salen triunfadores. Los hombres débiles o debilitados, por excesos, enfermedades y por la edad, recuperan esas fuerzas y ese vigor, tomando las Píldoras Vitalinas que se venden en todas las boticas y en su depósito El Crisol, Neptuno y Manrique, Habana. Si está flojo tome Vitalinas y se fortalecerá físicamente.

alt

LA NIÑA PERDIDA

Cuando Leonidas Carpeux se retiraba a casa vió su portal obstruído por un nutrido grupo de gente. Había una niebla espesa y con el ambiente triste, aquellas personas que se movían confusamente en el arroyo, daban una impresión lúgubre. Leonidas, con la fuerza de su derecho a entrar en casa, logró vencer a resistencia de la multitud. En el centro del grupo vió una chiquilla, de unos ocho años, que lloraba, mientras una vecina intentaba consolarla.

La vecina era la señora de Bouillard, la portera de Leonidas. Este le interrogó.

—¿Qué va a ocurrir?—le dijo.

—Est achicuela que se ha perdido.

—¡Perdida! Hoy no se pierde nadie en París, señora Bouillard. Vamos a preguntarle y...

—Eso estamos haciendo desde hace una hora, y ya ve usted...

Leonidas, a su vez, cogió la mano de la niña y muy dulcemente le dijo:

—No tengas miedo hijita. Soy un amigo... ¿Cómo te llamas?

—Juanita.

—Muy bien, Juanita. ¿Y qué más?

—No sé—respondió la niña mirando a su interlocutor con una cara que reflejaba una estupidez total.

Carpoux soltó la mano de la niña, y volviéndose a la gente dijo:

—¿Pero no ven ustedes que esta pequeña es idiota?

Es verdad; nadie lo había advertido. El farmacéutico Brounoix la creía tímida; la confitera, señora Matilde, aturdida por la desgracia; los demás, aterrorizada por unos misteriosos perseguidores que no tardarían en aparecer...; pero la verdad sólo la había descubierto el señor Carpoux con vista infalible. Idiota: era idiota. Si hubiera habido alguna duda, las otras contestaciones de la adolescencia la habrían disipado.

—¿Cómo? ¿No sabes cómo se llaman tus padres?

—No.

—¿Dónde viven?

—En Montmartre.

—En Monmartre, sí. ¿En qué calle?

—¡Hum!

—Entonces, ¿es que has salido sin saber para dónde ibas?

—Sí.

—¿No te acuerdas del camino que has seguido?

—No.

—¡Pues estamos aviados!—dijo la señora Bouillard, mientras se dispersaba la multitud y sólo quedaban los vecinos de la casa.

—¿Qué quiere usted decir?—preguntó el inquilino.

—Digo que estamos aviados, porque a esta chiquilla no se le puede dejar ahora así... Mientras no hayan parecido sus padres, casi está bajo nuestra protección.

Pues, entretanto, yo la adopto—exclamó el farmacéutico en un arranque de generosidad.

—No: me encargaré yo—respondió la confitera—. Usted es soltero: no entiende una palabra de educación.

—Quien debe ocuparse de la chica soy yo—interrumpió la portera— puesto que la he encontrado.

—No—dijo Leonidas con firmeza—. Todos tenéis ocupaciones a qué atender. Yo no tengo nada que hacer. La tomo bajo mi protección.

Se entabló una discusión. Cada uno quería hacerse cargo de la criatura, y, de concesión en concesión se acordó al fin que viviese hoy en casa de uno, mañana en la de otro...; Una especie de hija del barrio. Y una vida un poco absurda, pero muy dulce, empezó para la niña. Sus mejillas pálidas recobraron el color perdido; pero, desgraciadamente, la inteligencia no volvió a su cerebro.

La prensa se había ocupado del suceso, y no era posible que los padres, no siendo unos seres desnaturalizados, se desentendiesen de su hija hasta el punto de no dar la menor señal de vida. El asunto iba adquiriendo las proporciones de un suceso misterioso. La señora Bouillard divulgaba las especies más novelescas.

—De seguro—decía en todas partes—que se trata de personas de la alta sociedad que no quieren darse a conocer por temor al escándalo. Verán ustedes cómo se presentan cuando no se hable más de esto.

Pero de aquello se hablaba cada vez más. La opinión del barrio estaba cada vez más intrigada. Una verdadera multitud se estacionaba a diario frente a la casa de quien tenía a su cargo la guarda momentánea de Juanita. El enigma preocupaba ya en toda la capital y la portera iba perdiendo la esperanza de ver un día entrar en su portal toda desolada a la duquesa culpable... ¡Cuál no sería su sorpresa al entrar un día en la portería y ver que la niña había desaparecido! Como una loca recorrió toda la casa. Ni una sóla huella de Juanita. Esta vez el misterio vencía todas las imaginaciones.

Era demasiado para los nervios del público. Y nadie sabe lo que hubiera ocurrido de no haber publicado los periódicos al otro día el siguiente suelto, que lo aclaraba todo:

"EL FINAL DE UN MISTERIO"

Los señores de Coquillon, domiciliados en la calle de Lepic, 93 bis, advierten a sus numerosas amistades, que su hija, desaparecida hace doce días en circunstancias tan enigmáticas, ha vuelto a su casa. Juanita es víctima a veces de verdaderas ausencias mentales. Entonces huye del hogar paterno, sin que sea posible encontrarla, puesto que no recuerda ni su nombre ni su domicilio. Sirvan estas líneas para tranquilizar a las honradas gentes que con tanta generosidad albergaban a la criatura.

Los señores Coquillon expresan también su gratitud a aquellas personas que no han cesado de visitarlos durante su desgracia, y les aseguran que, como siempre, seguirán encontrando en su confitería los selectos artículos que en ella abundan, y especialmente los famosos pasteles de perdiz, que son la especialidad de la casa".

Francis de Miomandre.

Mercado Extranjero

MERCADO DE GRANOS DE CHICAGO
Entregas futuras

CHICAGO, Julio 12.

TRIGO

	ABRE	CIERRE
Julio	117	118 2|4
Septiembre	116 3|4	118 1|2
Diciembre	119 7|8	121 1|4

MAIZ

	ABRE	CIERRE
Julio	107	107 1|2
Septiembre	98 3|4	100 7|8
Diciembre	85 1|2	85 5|8

AVENA

	ABRE	CIERRE
Julio	53 1|2	54 5|8
Septiembre	45	46 3|8
Diciembre	36 5|8	48

PRODUCTOS DEL PUERCO
Entregas futuras

MANTECA

	ABRE	CIERRE
Julio	11.75	11.75
Septiembre	11.90	11.97
Noviembre	12.07	12.20

COSTILLAS

	ABRE	CIERRE
Julio	10.30	10.40
Septiembre		10.60
Octubre	10.67	10.70

MERCADO DE VIVERES

NUEVA YORK, Julio 12.

Trigo rojo, invierno, 1.34.
Trigo duro, invierno, 1.34.
Avena, 66 a 71.
Arroz, de 21 a 22.
Harina, de 7.10 a 7.90.
Heno, de 28 a 29.
Manteca, a 13.70.
Centeno, a 91.
Maíz, a 1.19 3|4.
Aceite semilla de algodón, a 11.60.
Papas, de 2.00 a 3.00.
Arroz Fancy Head, de 7 1|2 a 8.00.
Bacalao, de 10.00 a 13.00.
Cebollas, de 1.00 a 2.00.
Frijoles, a 8.40.

MERCADO DE LEGUMBRES

JACKSONVILLE, Julio 12.

Las siguientes cotizaciones prevalecieron hoy:
Judías verdes en cestos, seleccionadas, de 1.50 a 2.00.
Maíz verde, escogido, de 1.25 a 1.50.
Guisantes seleccionados, de 2.50 a 3.00.
Tomates, de 1.50 a 1.75.
Melocotones extra, 1.50.
Naranjas seleccionadas, en cajas, de 2.00 a 2.50.
Fresas, lo mejor en canastos, de 2.00 a 2.25.
Papas, de 1.00 a 1.25.

MERCADO DE VIVERES DE CHICAGO

CHICAGO, Julio 12.

Los siguientes precios regían a la hora del cierre:
Trigo número 1, rojo, 1.18 2|4.
Trigo rojo número 2, duro, 1.18 1|2.
Maíz número 2, mixto, 1.06.
Maíz número 2, amarillo 1.09 1|2.
Avena número 1, blanca, 55 1|2.
Costillas, a 10.25.
Manteca, a 11.70.
Centeno, a 81 1|4.

LAS PAPAS EN CHICAGO

CHICAGO, Julio 12.

El mercado estuvo sostenido.
Las papas blancas de Wisconsin, en sacos, se cotizaron de 1.15 a 1.35 el quintal.

SOCIEDADES Y EMPRESAS

ORIOSOLO Y COMPAÑIA

Los señores Oriosolo y Compañía en atenta circular nos participan, que han trasladado su oficina y almacén de forraje a la calle de Arbol Seco número 42 (esquina a Dragüe).

EL SIGLO

En esta ciudad fué disuelta la sociedad mercantil dedicada al giro de mueblería con domicilio en la calle Presidente Zayas número 52, que giraba bajo la razón social de Ramón Díaz, S. en C., constituyéndose al mismo tiempo una nueva sociedad de mueblería y demás artículos a que estaba dedicada la anteriormente disuelta.

La nueva sociedad girará con la denominación de L. Murgueza, S. en C., y obtendrá su antgiuo título "El Siglo".

ALEJANDRO SUERO BALBIN

Por escritura otorgada ante el Notario de Ciego de Avila, doctor Freyre y Arango ha quedado disuelta la Sociedad mercantil que giraba en aquella plaza bajo la razón social de Alejandro Suero Balbín y Sobrino, S. en C., habiéndose adjudicado el señor Alejandro Suero Balbín, el establecimiento que la citada Sociedad poseía en la calle de Libertad esquina a la de Honorato Castillo en dicha población, con todos sus créditos activos y pasivos; siendo por tanto continuador de los negocios de la repetida Sociedad.

"LA REGULADORA"

Se ha constituído una Sociedad Mercantil en Comandita, para dedicarse al Comercio en distintos ramos, que girará en Teiguasco, Cuba, bajo la denominación de Fonseca y Compañía, S. en C.

Integran la Compañía con el carácter de Socios Gerentes con facultad para usar Indistintamente la firma social, los señores Feliciano Foyo y Foyo y Ambrosio Robles y Pinetta y con el de Comandatario el señor Luciano Soto y Méndez.

MANIFIESTOS

MANIFIESTO 97.—Vapor americano CUBA, capitán White, procedente de Tampa y escalas, consignado a R. L. BRANNEN.

DE TAMPA
A Armand e Hijo: 777 melones.

DE KEY WEST
Bluhme Ramos: 7 cajas drogas.
Ortega y Fernández: 4 cajas accesorios auto.
Havana Fruits Co: 1 caja accesorios maquinaria.
American R. Express: 6 bultos express.

MANIFIESTO 98.— Vapor inglés PINAR DEL RIO, capitán White, procedente de New York, consignado a Dufau C. Co.

VIVERES:
Gray Vilapol: 100 cuñetes grasa, 100 cajas jabón.
Poo Lung: 60 idem idem.
F. Fernández: 100 idem idem.
Alvaré Co: 60 idem idem.
Viera Hno: 130 idem idem.
128: 1 fardo desperdicios, 55 pacas heno.
B. A. S: 422 idem idem.
Dufau C. Co: 660 cajas leche.
L. A: 4 cajas chocolate y confitura.
146.—750 sacos maíz.
M. N: 500 idem idem.
F. A. H: 200 idem harina.
G. L: C: 800 idem idem.
Galbán Lobo Co: 750 idem idem.
Blake Port: 5,000 barriles papas.

DROGAS:
Droguería Barerra: 12 bultos drogas.
J. Murillol: 60 idem idem.
E. Sarrá: 208 idem idem.
R. G. Mena Donald Co: 31 idem id.
F. Taquechel: 77 idem idem.
T. F. Turull: 42 idem idem.
A. Medina: 2 cajas efectos sanitarios.

CALZADO:
Briol Co: 4 bultos talabartera.
F. Palacio Co: 61 idem dem.
Incera Co: 1 idem idem.
M. Varas Co: 23 idem idem.
C. B. Zetina: 22 idem idem.
Abadín Co: 380 cajas calzado.

TEJIDOS:
Piélago Linares y Co: 13 bultos tejidos.
M. San Martín Co: 2 idem idem.
Alvarez Menéndez Co: 3 idem idem.
Cobo Basoa Co: 3 idem idem.
S. Gómez Co: 5 idem idem.
Juelle y Sobrino: 16 ide midem.
González y Co: 4 idem idem.
García Tuñón Co: 2 idem idem.
Rodríguez Menéndez Co: 14 idem id.
R. García Co: 6 idem idem.
Angones Co: 2 idem idem.
Rico: 2 idem idem.
B. Noste Co: 1 idem idem.
M. Alvarez Co: 2 idem idem.
F. Madrid: 2 idem idem.
E. Menéndez Co: 3 idem idem.
R. F. Gpzmán: 3 idem idem.
Menéndez Hno: 1 idem idem.
638.—4 idem idem.

FERRETERIA:
J. Rey: 8 bultos ferretería.
Estefani González Co: 2 idem idem.
A. Maruriz 22 idem idem.
Steel Co: 410 idem idem.
B. Zabala Co: 6 idem idem.
J. Fernández Co: 83 idem idem.
Purdy Henderson: 15 idem idem.
B. Gómez Co: 15 idem idem.
P. Rodríguez Co: 94 idem idem.
M. Porto Co: 39 idem idem.
L. G. Aguilera Co: 4 idem idem.
Otermín Sánchez: 18 idem idem.
J. Alvarez Co: 3 idem idem.
Mariua y Co: 10 idem idem.
Calvo y Viera: 6 idem idem.
J. Lanzagerta: 3 idem idem.
San Cristóbal: 82 idem idem.
J. González: 9 idem idem.
J. S. Gómez Co: 11 idem idem.
García Cancsa: 23 idem idem.
Araluce Alegría Co: 264 idem idem.
C. F. V: 1 idem idem.
C. de la Torre: 18 idem idem.
70.—22 idem idem. 23 idem idem.
86.—300 idem idem.
330.—353 idem idem.
823.—300 idem idem.
S. y Co: 23 idem idem.
S. E: 41 idem idem.

MISCELANEA:
Solana Hno. Co: 11 cajas sobres.
F. Sánchez: 156 atados camas.
M. J .Dady: 4 bultos palas y puntas.
U. G. S: Co: 1550 tambores carburo.
Agencia Antillana: 6 cajas ferretería.
Internacional Trading Co: 1 caja calendario.
Cuban Air P. Co: 4 cajas batra.
V. A. Cantor: 2 cajas hojas para navaja.
Arellano Co: 1 caja ferretería.
M. P. M: 13 cajas papel.
F. Farnes: 5 cajas juguetes.
Gonzalze y Marina: 116 cajas cartuchos.
Y. T. Co: 35 idem papel
M. B. Spalding: 25 bultos añil camiones y grasa.
1525.—16 cajas máquinas.
P. M: 2 cajas alambres.
General Electrical Co: 83 bultos bombillos.
F. Sánchez: 80 atados cunas.
U. R. S. X: 79 bultos accesorios para auto.
Amet Co: 7 atados efectos.
L. Briñuega: 2 cajas cristalería.
A. Miranda: 23 bultos quincalla y juguetes.
Z y Co: 495 atados papel, 10 idem servilletas.
Q. Tay: 1 caja cepillos.
Cuban Importacion: 11 fardos mangueras.
López Molina Co: 2 cascos pasta.
M. E. O. 1 caja rafles, 2 idem id.
S. C: 8 fardos cordel.
Sánchez Hno: 6 idem idem.
Thrall Electrical Co: 19 bultos materiales.
Y. T. Co: 4 cajas paraguas.
C. B. C: 2 cajas alambres.
L. L. Aguirre Co: 41 cajas cartuchos.
F. Sainz: 38 fardos desperdicios.
R. B. H: 1 caja papel.
J. G: 100 cajas balas.
C. L. H: 1 caja películas.
24.—176 piezas madera.
Central Alava: 200 atados accesorios carros.
26.—805 piezas madera.
G. E. Knight: 51 barriles barro.
Arredondo Pérez Co: 1 caja sombreros.
N. M. Quevedo: 40 atados papel.
J. L. Villamil: 1 caja propelas.
J. Arechavala: 2 cajas máquinas.
O. C. Statleton Co: 150 tambores pintura.
W. A. Campbell: 9 huacales ruedas.
U. P. C: 3 cajas películas.
J. R. Rey: 12 fardos algodón.
Fernández Co: 282 atados camas.
Havana Comercial Co: 500 sacos yeso.
M. Ruiz: 3 bultos aremas y accesorios lámparas.
M. Lavín: 12 atados palas.
González Marina: 2 cajas accesorios cocina.
Ford Motor: 25 autos.
Y. G. Valladares: 4 huacales muebles.

MANIFIESTO 99.—Remolcador cubano AGUILA, capitán Ribau, procedente de Pensacola, consignado a la compañía de Vapores Pesqueros.

Compañía de Vapores Pesqueros: 30 mil libras pescado en nieve.

MANIFIESTO 100—Vapor americano J. R. PARROT, capitán Harington, procedente de Key West, consignado a R. L. Brannen.

MISCELANEA:
Ortega Fernández: 4 autos.
S. Rodríguez Co: 400 atados hierro.
Compañía Cervecera: 82,800 ladrillos.
Cueto Co: 27,252 kilos aceite.
Fábrica de Hielo: 200 barriles cenizas, 2,000 sacos malta.
Ford Motor: 64 autos, 12 bultos accesorios idem.

CENTRALES:
Agramonte: 10,000 ladrillos.
Pilar: 3 piezas maquinaria.
Siboney: 8 bultos idem.
Narcisa, 9,000 ladrillos.
Cunagua: 12,000 idem.
America: 6,630 idem, 160 sacos barro.
Alto Cedro: 100 idem idem, 9,500 ladrillos.
Copey: 12,000 idem, 100 sacos barro.

MANIFIESTO 101—Vapor americano ESTRADA PALMA, capitán Phelan, procedente de Key West, consignado a R. L. Brannen.

VIVERES:
Soto Armadz y Co: 300 sacos harina.
M. García: 9,344 kilos melones.
A. Reboredo: 13,608 idem idem.
Armour Co: 400 cajas huevos.
F. Bowman Co: 500 idem idem.
Swift Co: 10 tercerolas lomo, 20,700 kilos puerco.
Cudahy Packing: 10 cajas; 440 huacales jamón; 200 tercerolas; 500 cajas manteca.
J. Dold Packing: 13,608 kilos puerco; 43 cajas jamón; 75 tercerolas manteca.
González y Suárez: 13,608 kilos puerco, kilos manteca.
Morris Co: 31,974 idem idem: 27,197
Wilson Co: 109 tercerolas idem.
V. Mestre: 225 cajas idem. 220 tercerolas idem.
E. Moreno: 90 idem; 55 cajas idem.

MISCELANEA:
Morris Heyman: 50 cartones colgadores.
O. B. Torrens: 1 caja accesorios.
Díaz Alvarez: 66 cajas betún.
J. González: 3 cajas ferretería.
A. M. Puente e Hijo: 2 bultos id.
Rodríguez Hno: 1 caja accesorios auto.
C. Pérez Co: 26 cartones tubos.
Rotulado: 44 cajas calzado.
Marina Hno: 1 idem idem.
J. K. Orr Co: 8 idem idem.
R. Veloso: 24 idem efectos escritorio.
U. S. A. Corp: 19 cajas impresos.
Revilla Ingles Co: 8 cajas tejidos.
J. Fernández Co: 10 idem medias.
Menéndez Granda Co: 9 idem idem.
Martínez Castro Co: 2 idem idem.
H. Y. Liedman: 5 idem idem.
F. Palacio Co: 6 rollos lona.
A. Urain: 6 idem idem.
G. Bulle Co: 2 cajas mechas.
Lykes Bros: 145 cerdos.
S. F. Bower Co: 69 bultos tanques y accesorios.
tellas.
P. M. de la Cuesta: 2,000 cajas bo-
Crusellas Co: 27,352 kilos grasa.

MANIFIESTO 102.— Goleta inglesa REGINALD R. MORILDON capitán Swezrool, procedente de Burzeo (NS), consignado a Domingo Prado.
En lastre.

Asociación de Detallistas

En la noche del viernes se reunió en su local social Baratillo número 1 altos la Junta Directiva para celebrar sesión extraordinaria.

Presidió el Vice Presidente señor José Galego, actuando de Secretario el señor Ramón Vázquez.

Asistieron los señores José Fernández Menéndez, Tesorero, Rufino Combarro, Vice Tesorero, y los Vocales, J. Casaprima, J. Trasancos, M. González, M. Rodríguez, A. Abraldo, M. Fernández, A. Baniella, M. Couso, J. Díaz, M. Infiesta, E. Diez, B. Alonso, J. F. VeVga, Justo Ron, F. Suárez, R. del Sastre, J. Rodríguez, J. Ablanedo y F. Villamil. También asitió la comisión que redactó el Reglamento formada por los señores Alfonso Moutas, Demetrio Menéndez, Francisco Moscoso.

Leído y discutido el nuevo Reglamento fué aprobado con pequeñas modificaciones.

SOCIEDAD DE DEPENDIENTES DE RESTAURANTS, HOTELES Y FONDAS

He aquí la Directiva que regirá los destinos de esta sociedad durante el año de 1924 a 1925.

Presidente: Gerardo Trabanco.
Vicepresidente: Manuel Maleras.
Secretario de Actas y Correspondencia: Alfonso Fernández.
Secretario Contador: Aurelio García Reimúndez.
Vicesecretario de Actas y Correspondencia: José Delgado Villarreal.
Vicesecretario Contador: Manuel Montes Pendiella.
Tesorero: Jesús Mosquera.
Vocales: Tomas Fernández, Fernando Alonso, Santos García, José Otero Basanta, Pasífico Fernández, Baldomero Cela, Antonio Luaño Suárez, José González.
Comisión de Trabajo: Manuel Maleras.
Presidente: Manuel Montes.
Secretario: Tomás Fernández y Santos García.
Comisión Benéfica: Gerardo Trabanco.
Presidente: José Delgado Villarreal.
Secretario: Fernando Alonso, Pacífico Fernández, José Otero Basanta y Manuel Montes.
Comisión Cultural: Baldomero Cela y José González.
Comsión de Propagosda: Baldomero Cela y Antonio Luaño.
Le deseamos el mayor éxito en sus gestiones a la expresada Directiva.

N. Gelats & Co. BANQUEROS. HABANA Aguiar 106-108
Vendemos Cheques de Viajeros Pagaderos en Todas Partes del Mundo y Cartas de Crédito Circulares en Las Mejores Condiciones
"SECCION DE CAJA DE AHORROS"
Recibimos Depósitos en Esta Sección, Pagando Interés al 3 por 100 Anual.
Todas estas operaciones pueden efectuarse también por correo.

MOVIMIENTO DE CABOTAJE

Manifiesto de la carga que conduce para este puerto el vapor cubano Guantánamo, capitán Cancio, procedente de San Juan y escalas y que deberá llegar mañana lunes al amanecer.

DE SAN JUAN
Barraqué Maciá Co. 200 sacos café.

DE AGUADILLA
González y Suarez, 200 sacos café.
H Astorqui Co. 200 id. id.
Ca. Almacenista de Café, 150 id. id.
M Soto Co 100 id. id.

DE MAYAGUEZ
Barraqué M Co. 200 sacos café.
DE PONCE
S C 100 sacos café.
S de Portillo 200 id id.
J Bascuas 100 id. id.
J Varela 100 id. id.
C Rodríguez y Ca. 100 id. id.
M Soto y Ca. 16 id. id.
L B 50 id. id.
M Rodríguez, 35 pacas de miraguano.
Galbán Lobo 190 sacos café.
Barraqué Maciá Co. 714 id. id.

DE SANTO DOMINGO
Ricart y Ca. 143 sacos café.
Royal Bank 2 cajas películas.

DE PUERTO PLATA
Lleó y Roger 70 sacos café.
DE KINGSTON
J M Kremer 2 cajas tejidos.

CAFE PARA TRASBORDAR EN LA HABANA.
Para Cienfuegos 100 sacos café.
Para Caibarién 125 id. id.
Para Nuevitas 50 id. id.
Manifiesto de cabotaje del vapor cubano Santiago de Cuba, capitán Clavijo, entrado procedente de Antilla y escalas, consignado a la Empresa Naviera de Cuba.

DE ANTILLA
West India 20 tambores vacíos.

DE BARACOA
A Duran y Co. 600 racimos guineos.
Rodríguez y Ca. 447 id. id.
J Rigal 1 caja efectos.
J Barquín, 1 paquete sombreros.
Fernández Castro y Ca. 1 caja papel.
D Giraldez 1 id. efectos.
J. Fernández Co. 2 id. id.
West India 10 tanques yacíos.
Fernández Trápaga y Ca. 10 sacos cocos.
G Rey 25 id. cacao.
L Muñiz, 50 id. cocos.
Rodríguez y Ca. 53 id. id.
A Montaña 100 id. id.
E Naviera 1 caja efectos tabaco.

SITUACION DE LOS VAPORES DE CABOTAJE

Vapor Antolín del Collado. En Vuelta Abajo. Llegará sobre el día 15.
Puerto Tarafa. Llegará probablemente mañana procedente de Puerto Padre.
Caibarién. Sin operaciones.
Gibara. En Banes, viaje de ida.
Julián Alonso, en Manzanillo, viaje de ida.
Baracoa. Saldrá esta tarde para la Costa Norte.
La Fe. En Caibarién.
Las Villas. Salió ayer para la Costa Sur.
Cienfuegos. Saldrá esta tarde de Santiago de Cuba para la Costa Sur.
Manzanillo. Llegó anoche procedente de la costa Sur.
Santiago de Cuba. Llegó anoche procedente de Baracoa. Atracado al tercer Espigón.
Guantánamo. Salió ayer de Santiago de Cuba, directo para ésta. Llegará el lunes al amanecer.
Habana. Saldrá hoy de Santiago de Cuba para Puerto Plata y Puerto Rico.
Eusebio Coterillo. En reparación.
Cayo Mambí. Descargando en el segundo Espigón de Paula.
Cayo Cristo. Llegó esta mañana procedente de la Costa Sur.
Rápido. Saldrá hoy para Nuevitas, Manatí y Puerto Padre (Chaparra).
Bolivia. Saldrá hoy para Baracoa, Guantánamo, (Caimanera) y Santiago de Cuba.

MERCADO DE GAMBIOS

NUEVA YORK, Julio 12.

Esterlinas, 60 días	4.34 3|4
Esterlinas, a la vista	4.37 1|4
Esterlinas, cable	4.27 1|2
Pesetas	13.34
Francos, vista	5.15
Francos, cable	5.16
Francos suizos	18.24
Francos belgas, vista	4.54
Francos belgas, cable	4.55
Liras, vista	4.34
Liras, cable	4.31 1|2
Holanda	37.74
Suecia	26.62
Noruega	13.42
Grecia	1.73
Poonia	19 1|4
Checoeslovaquia	2.95 1|2
Jugoeslavia	1.18 3|4
Argentina	32.75
Dinamarca	16.09
Tokio	41 3|4
Marcos, el trillón	23 7|8
Rumania	44 1|2
Montreal	99.15|16

PLATA EN BARRAS

Plata en barras	67 1|4
Pesos mejicanos	51 1|2

BOLSA DE MADRID

MADRID, Julio 12.
Las cotizaciones del día fueron las siguientes:
Libra esterlina: 32.83.
Franco: 38.65.

BOLSA DE BARCELONA

BARCELONA, Julio 12.
El dólar se cotiza a 7.57.

BOLSA DE PARIS

PARIS, Julio 12.
Los precios estuvieron fuertes.
Bonos del 3 por 100: 52.90 frs.
Cambios sobre Londres: 85.55 frs.
Empréstito del 5 por 100: 67.50 frs.
El dollar se cotizó a 19.62 1|2 frs.

BOLSA DE LONDRES

LONDRES, Julio 12.
Consolidados por dinero 56 3|4.
United Havana Railway: 85 1|4.
Empréstito Británico 4 1|2 por 100: 97.
Empréstito Británico 5 por 100: 101.
BONOS DE LA LIBERTAD
NUEVA YORK, Julio 12.
Primero 3 1|4 por 100: Alto 101.12; bajo 101.11; cierre 101.11.
Primero 4 por 100: sin cotizar.
Segundo 4 por 100: sin cotizar.
Primero 4 1|4 por 100: Alto 101.30; bajo 101.30; cierre 101.30.
Segundo 4 1|4 por 100: Alto 101.14; bajo 101.11; cierre 101.14
Tercero 4 1|4 por 100: Alto 102.5; bajo 102.3; cierre 102.4.
Cuarto 4 1|4 por 100: Alto 102.5; bajo 102; cierre 102.3.
U. S. Treasury 4 1|4 por 100: Alto 104.22, bajo 104.19; cierre 104.19.
Inter Tel .and Tel. Co Alto 76 1|2; bajo 76 1|2; cierre 76 1|2.

VALORES CUBANOS

NUEVA YORK, Julio 12.
Hoy se registraron las siguientes cotizaciones a 1 ahora del cierre para los valores cubanos:
Deuda Exterior 5 1|2 por 100 1925.— Alto 97 1|4; bajo 97; cierre 97 1|4.
Deuda Exterior 5 por 100 de 1940.— Cierre 94 3|4.
Deuda Exterior 5 por 100 de 1949.— Cierre 91.
Deuda Exterior 4 1|2 por 100 de 1949. Cierre 86.
Cuba Railroad 5 por 100 de 1951.— Cierre 83 1|2.
Havana E. Cons. 5 por 100 de 1959. Cierre 94 1|8.

VALORES AZUCAREROS

NUEVA YORK, Julio 12.
American Sugar. Ventas 100. Alto 44; bajo 44; cierre 44.
Cuban American Sugar. Ventas 300 Alto 29 5|8; bajo 29 5|8; cierre 29 5|7.
Cuba Cane Sugar. Ventas 100. Alto 13 1|4; bajo 13 1|4; cierre 13 1|4.
Cuba Cane Sugar Pfd. Ventas 500. Alto 61 3|4; bajo 61 1|8; cierre 61 3|4.
Punta Alegre Sugar. Ventas 900. Alto 50; bajo 9 1|2; cierre 50.

NUEVA EDICION DEL CODIGO CIVIL DE CUBA

COMENTADA Y ANOTADA CON LA JURISPRUDENCIA DEL TRIBUNAL SUPREMO DE CUBA
Por el doctor Angel Betancourt

Esta nueva edición del Código Civil contiene todas las reformas que se han introducido en el mismo hasta el día, conteniendo las leyes sobre la Refacción Agrícola y la del Divorcio, con la Jurisprudencia sentada por el Tribunal Supremo, siendo de imprescindible necesidad, no sólo a los funcionarios judiciales, sino a toda persona que tenga que intervenir de alguna manera en los Tribunales civiles de Justicia.

Precio del ejemplar encuadernado en pasta española o elegante pasta valenciana . . . $6.50

La misma obra encuadernada en media valenciana, con lomo de piel y planos de tela. . . $6.00

Se remite franco de porte y certificado a todos los lugares de la República, remitiendo $0.30 más sobre los precios indicados.

ENCICLOPEDIA UNIVERSAL ILUSTRADA EUROPEO-AMERICANA
(Enciclopedia Espasa)

Acaba de ponerse a la venta el tomo XXII de esta interesante Enciclopedia, considerada universalmente, como la mejor y más completa de cuantas se han publicado hasta el día. Este Tomo XXII comprende las palabras España, (continuación) y EZZ, conteniendo extensos artículos históricos y geográficos, sobre Europa y Estados Unidos de América, estando profusamente ilustrado con infinidad de grabados, láminas en colores y detallados mapas.
Precio de este tomo sólidamente encuadernado, como los anteriores. $7.50
NOTA: De esta obra van publicados 46 tomos que comprenden desde el tomo I hasta el 22, estando dividido el tomo 18 en dos volúmenes, y los tomos 29 a 50, los que se venden juntos o por separado, dando esta casa grandes facilidades de pagos para las personas que deseen poseería completa hasta el día.

ULTIMOS LIBROS RECIBIDOS

SANTA CATALINA DE SIENA. Preciosa joya literaria escrita por J. Jorgensen, autor de la "Vida de San Francisco de Asís" y que interesa por igual a los aficionados a los estudios históricos, a los literatos y a las personas piadosas. Preciosa edición ilustrada con varias láminas en colores. 1 voluminoso tomo en 4o. rústica. $3.00
RELIGION Y PATRIOTISMO. Colección de discursos, sermones y conferencias del P. Graciano Martínez, Agustino. 2 tomos en 4o. rústica. $3.00
MEMORIAS DEL BACHILLER AISCRIM. Obra de gran interés y actualidad para toda clase de profesores, alumnos, padres de familia y en general para toda clase de personas amantes de la Segunda Enseñanza. 1 tomo en rústica. $0.60
SANTO TOMAS Y LA MISTICA. Conferencia dada por el Sr. Obispo de Madrid en la Academia Romana en Roma, el día 20 de noviembre de 1293. 1 folleto en 4o. rústica. $0.40
A LA ANTIGUA ESPAÑOLA.— Colección de madrigales y sonetos de don Francisco Rodríguez Marín, 1 tomo en 8o. rústica. $0.70
FOLKLORE SALMANTINO. Colección de poesías populares salmantinas, por el P. César Morán Bardon. 1 tomo en pasta española. $1.60
PAISAJES Y MONUMENTOS DE ESPAÑA. Precioso álbum de soberbias fotografías de lo más saliente que existe en cada una de las provincias de España. El Escorial, con 10 vistas. 1 carpeta. $2.25
ASTURIAS Y PICOS DE EUROPA con 10 vistas. 1 carpeta. $2.25
SALAMANCA, con 10 vistas. 1 carpeta. $2.25

LIBRERIA "CERVANTES" DE RICARDO VELOSO
Avenida de Italia 62 (antes Galiano). Apartado 1175. Teléfono A-4958. Habana

Alt. 9 m.

MERCADO DE ALGODON

Al cerrar ayer el mercado de New York, se cotizaba el algodón como sigue:

Julio	29.94
Octubre	25.26
Diciembre	24.47
Enero (1925)	24.57
Marzo (1925)	24.64
Mayo (1925)	24.76

PRONOSTICO DEL TIEMPO PARA HOY

CASA BLANCA, Julio 13.
DIARIO.—Habana.
Estado del tiempo domingo siete a. m. Golfo de Méjico buentiempo, Barómetro normal, vientos de región sur flojo, Mar Caribe buen tiempo, barómetro alto especialmen en mitad oriental, vientos del Este moderados. Atlántico Norte Antillas buen tiempo, barómetro muy alto, vientos del Este al Suroeste moderados a frescos. Pronóstico Isla, buen tiempo hoy y el lunes, terrales y brisas frescas, turbonadas.

Observatorio Nacional.

MERCADO AZUCARERO

REVISTA DE LA SEMANA QUE TERMINA JULIO 5 DE 1924
(Por H. A. Himely.)

NEW YORK.—El mercado de azúcar crudo en la semana que revisamos estuvo más fácil, continuando en su movimiento de baja, ante la presión de las ofertas de azúcares de Puerto Rico, Filipinas y Cuba. Los refinadores en vista de la situación no se apresuran a operar sino a precios cada vez más bajos. Las operaciones de la semana con excepción de unos 20,000 sacos de azúcares de Cuba todo los demás fueron azúcares de Filipinas.

El resumen de la semana, día por día, fué como sigue:

Lunes, julio 30.— Quieto pero sostenido abrió el mercado, con ofertas de azúcares de Puerto Rico y Filipinas, sobre la base de 3 cinco octavos centavos, costo y flete. A primera hora se anunció la venta de 1,000 toneladas de Filipinas en puerto a 5,34 centavos, a entregar en la American Sugar Refining Co. Después quedó el mercado en completa calma hasta próximo al cierre, cuando se vendieron 20,000 sacos de Cuba para embarque de segunda quincena de julio a 3 cinco octavos centavos, costo y flete, a un refinador de Texas. El mercado cerró con más vendedores a 3 cinco octavos centavos, costo y flete.

Martes, julio 1.—Inactivo y algo más débil abrió el mercado a base de 3 nueve dieciseis avos centavos, costo y flete. Más tarde se anunció mercado más flojo con vendedores de Filipinas y Cuba a 3 nueve dieciseis avos centavos, costo y flete. Por la tarde fueron reportadas ventas sobre la base de 3 y medio centavos costo y flete, reservándose otros detalles. Cerca del cierre se anunció la venta de 2,500 toneladas de azúcares de Filipinas en puerto a 5,28 centavos costo y flete a Arbuckle Bros. Cerró el mercado más débil con compradores a la expectativa.

Miércoles, julio 2.—Quieto e indeciso abrió el mercado con vendedores de azúcares de Filipinas, Puerto Rico y Cuba, sobre la base de 3 y medio centavos, costo y flete, y sin demanda para el crudo ni el refinado. El mercado permaneció en completa calma hasta próximo al cierre cuando se anunció la venta de 3,000 toneladas de Filipinas en puerto a 5,22 centavos, costo, seguro y flete a un refinador local. Cerró el mercado quieto y algo más fácil.

Jueves, julio 3.— Como el día anterior abrió el mercado quieto y vacilante, y sin demanda para crudos ni refinado. Durante el día no se anunció operación alguna, cerrando el mercado quieto e indeciso.

Viernes, julio 4.— Por ser hoy fiesta de la Patria en los Estados Unidos permanecerá cerrado el mercado y no se abrirá hasta el lunes, quedando por lo tanto terminada la semana.

Los arribos de azúcares crudos en los puertos del Atlántico durante la semana pasada fueron como sigue:

	Esta semana	Semana pasada
Arribos	48,601 tons.	62,297 tons.
Derretidos	81,000 "	86,000 "
Existencia	192,025 "	224,424 "

REFINADO.— Este mercado en simpatía con el del crudo ha regido muy inactivo e irregular a pesar de esto, los precios no han declinado, cotizándose como en la semana anterior de 6,75 centavos a 6,90 menos 2 por ciento.

HABANA.— En nuestro mercado local como consecuencia natural ha producido gran desaliento el actual estado de incertidumbre, que reina en el mercado consumidor. Tanto los compradores como los tenedores se mantienen retraídos. Las lluvias durante la semana han sido algo más abundantes que en la semana anterior. Los campos de caña se beneficiarán con estas lluvias.

En esta semana tenemos que agregar un Central más a la lista de los que han terminado su zafra, el Central "Tánamo" en Oriente.

Damos a continuación la lista de los Centrales que han terminado hasta la fecha:

Centrales	Producción 1923-24	Estimado 1923-24	Producción 1922-23
176 Centrales hasta junio 28	26,530.106	24,861.000	23,080.750
"Tánamo"	171.491	165.000	151.048
177 Centralas hasta julio 5	26,701.597	26,026.000	23,231.796

FLETES.— No ha variado este mercado y las cotizaciones siguen como en la semana anterior.

	Costa N.	Costa S.
A New York y Filadelfia	15—16 c/.	17—18 c/.
" Galveston	14—15 c/.	15—16 c/.
" New Orleans	13—14 c/.	14—15 c/.
" Boston	17—18 c/.	19—20 c/.
" Reino Unido	23/—24/	23/—24/
" Francia Puertos del Atlántico	23/—24/	23/—24/
" " " " Mediterráneo	25/—26/	25/—26/

Las cotizaciones que anteceden para los puertos de Europa son nominales.

A continuación anotamos el número de Centrales moliendo comparados con los dos años precedentes, así como los arribos de la semnaa y totales de esos mismos años:

	1924 Julio 5	1923 Julio 7	1922 Julio 8
Centrales moliendo	4	4	15
Arribo de la semana (tons.)	36,831	19,381	80,324
Total hasta la fecha	3.442.256	3.244,930	3,388,897

GINEBRA AROMATICA DE WOLFE
LA UNICA LEGITIMA
Importadores Exclusivos
: : en la República : :
PRASSE & CO.
Tel. A-1694 - Obrapía, 18 - Habana

Compañía de Jarcia de Matanzas, S. A.

AVISO A LOS ACCIONISTAS

A partir del día quince de Julio de 1924, estará al pago en las Oficinas del Banco del Comercio, Mercaderes 36, en esta Ciudad, el Dividendo número 26 de las Acciones Preferidas de la COMPAÑIA DE JARCIA DE MATANZAS, S. A., acordado en sesión de la Junta Directiva el día 4 de Julio de 1924.

Habana, 11 de Julio de 1924.

Antonio S. de Bustamante, Jr.
VICE-SECRETARIO
C 6491 2-d 13

N. GELATS & CIA.

SECCION DE CAJA DE AHORROS

Se avisa por este medio a los depositantes en esta Sección que pueden presentar sus libretas en Moneda Nacional o Americana, en nuestras Oficinas, Aguiar 106 y 108, a partir del 15 del actual, para abonarles los intereses correspondientes al trimestre vencido en 30 de junio de 1924.

Habana, Julio 8 de 1924.
C 6384 10d-10

ANUNCIESE EN EL "DIARIO DE LA MARINA"

CRONICA CATOLICA

LOS IDIOMAS EXTRANJEROS Y LOS ACTOS RELIGIOSOS

El señor Obispo de Madrid-Alcalá, Doctor Eijo y Garay, ha publicado la siguiente circular:

Acerca del uso de lenguas extranjeras en los colegios católicos.

Una de las obligaciones que más pesan sobre nuestro ánimo, por su capital trascendencia en el cumplimiento de nuestra misión pastoral, es la de velar sobre cuanto atañe a la educación y formación cristiana de la juventud; las numerosas obras de celo consagradas en nuestras diócesis a instruir y educar a los niños, son siempre objeto de nuestra singular predilección, y ya sea visitándolas personalmente, ya adquiriendo informaciones fidedignas, las estudiamos, puesta siempre la mira no sólo en la difusión de los centros de cultura religiosa, sino que también en su ordenamiento más adecuado para los altos fines que persiguen. El primero de todos es la formación de la conciencia cristiana, recta e ilustrada, de la piedad sólida; la corrección de las inclinaciones torcidas, el dominio de las pasiones y el ejercicio de las virtudes, a la par que de las prácticas religiosas, que, aprendidas y arraigadas desde la niñez, han de ser algo casi consubstancial a la conciencia, de suerte que en ellas encuentre el ánimo consuelo y sostén en todo el resto de la vida.

Nuestros colegios católicos deben ser el principal plantel de la generación de mañana, conocedora y firmemente cumplidora de "todos" sus deberes; de todos, decimos, no sólo de los estrictamente religiosos, sino también de los de ciudadanía, ya que también éstos obligan en conciencia, y sería manca y estaría falseada la educación que a ellos no se extendiera. No es buen cristiano quien no es buen ciudadano, ni ama a Dios quien no ama debidamente a la Patria.

Otro fin, pues, que deben tener siempre a la vista los educadores es la formación en los jóvenes, desde los años de su tierna infancia, de un patriotismo que, basado en el conocimiento amoroso de las glorias de nuestra hidalga nación, debe florecer y fructificar en una escrupulosa conciencia acerca del cumplimiento de los deberes ciudadanos. Patriotismo que debe ir animado, como el cuerpo por el alma, por un acendrado espíritu cristiano, que cifre siempre su mayor gloria en la limpieza de alma, en la cristiana caridad y en la superior estimación que merece una nación a la que tan gloriosa parte ha cabido siempre en los designios divinos.

Por eso, aparte otras causas, hemos visto con desagrado que, en algunos colegios, y a veces de los tenidos por más elegantes, se olvida un poco la parte patriótica de la enseñanza y de la educación, llegándose en algunos a que sea de tal modo oficial una u otra lengua extranjera, que se considera como falta el hablar español, y, lo que es más absurdo, se practican en extranjera lengua actos de devoción y de piedad.

Nada más lejos de nuestro ánimo que cuanto pueda significar aversión, ni siquiera la más leve, a que se aprendan lenguas de otros países: mientras más sepa cada español, más útil será para la Patria; por serle más útil a ella y servir mejor a Dios, ha consumido quien esto os dice horas y esfuerzos en aprender varias lenguas; pero no debe dudarse que los ánimos juveniles, al verse obligados un día y un mes y un año tras otro a hablar con sus maestros y con sus compañeros en una lengua extraña, y al recibir en ésta el preciado tesoro de su ilustración, han de formar, aunque sea involuntaria e inconscientemente, concepto de que aquella lengua es superior a la española. Y ese concepto, que por fortuna, está muy distante de la realidad, constituiría en los discípulos lamentable error y predisposición antipatriótica.

Por lo que atañe a las conciencias, con sobrada claridad se ve que las prácticas de piedad, las exhortaciones, oraciones, confesión sacramental, etc., para que lleguen al fondo del corazón del educando, han de hacerse en la propia lengua de éste; jamás en otra lengua que, siendo extranjera, siempre será ajena y superficial al espíritu, por muy bien que se la conozca. Por eso son numerosas las prescripciones de la Santa Sede de que la instrucción religiosa se dé "in lingua vernácula", en la lengua nacional.

No es de esta ocasión dilucidar si esos defectos que acabamos de presentar se deben a falta de adaptación de las personas extraneras que, por mor de Dios y celo religioso, se han consagrado al apostolado de la enseñanza, pero que no pueden prescindir del hábito adquirido y de su propia lengua natal; o si más bien se deben a la voluntad expresa de los padres, que creen más elegante, de mejor gusto, de más selecta distinción, el que sus hijos se eduquen "a la extranjera", posponiendo los intereses de una educación profundamente patriótica a ciertos convencionalismos que hoy, afortunadamente, van muy de caída, y torturando los ánimos juveniles, de suerte que ni aun en las horas de recreo se les permite la expansión en la propia lengua.

Sea de ello lo que fuere, Nós podemos menos de declararnos, porque nos sentimos requeridos por nuestro deber pastoral, contra esos hábitos, que juzgamos antiespañoles y antipedagógicos, y, por lo que atañe a la formación piadosa, debemos prohibir, y prohibimos, que, en los colegios católicos de nuestra diócesis, se practique acto alguno religioso de cualquier clase que sea, en lengua extranjera; la hora de oración no es hora de estudio de lenguas; para los actos litúrgicos deberá usarse el latín o el castellano, según las disposiciones de la Santa Iglesia; para los demás actos: ejercicios espirituales, pláticas, lecturas, cánticos piadosos, exhortaciones, consejos privados de educación religiosa, etcétera, etcétera, deberá usarse siempre nuestra hermosa lengua, en cuya literatura encontrarán los educadores arsenal copiosísimo de ideas, a cuya propia eficacia se unirá la de comunicarlas en la lengua que más al fondo del corazón de los educandos ha de llegar.

Abrigamos la seguridad de que nuestros amados hijos, los religiosos y religiosas, y cualesquiera otros, que vivan consagrados al trascendental apostolado de la enseñanza, se atendrán amorosamente a estas nuestras disposiciones, y así el alto y merecidísimo aprecio que con su labor docente y educadora ya merecen de Nós y de cuantos la conocen, se acrecentará en lo sucesivo.

Son tan eficaces cooperadores nuestros en la apostólica labor de formar para Cristo los corazones, que los amamos como a hijos de predilección y Dios les premiará ciertamente sus afanes por educar para mañana una generación digna de la Iglesia católica y digna también de nuestra amada Patria española.

Madrid, 27 de mayo de 1924.

-|- **Leopoldo**, Obispo de Madrid-Alcalá".

Católica de Madrid, 7 de Junio de 1924.

MANIFESTACION DE LOS CATOLICOS DE CARTAGENA, REPUBLICA DE COLOMBIA

"Al Ilustrísimo y Reverendísimo señor don Pedro Adán Briochi, dignísimo Arzobispo de Cartagena. SM.

Hace tiempo que una prensa impía e irrespetuosa viene escandalizando a la sociedad cristiana de Colombia con sus ataques a la sagrada persona de V. S. Ilustrísima sólo porque cumplís recta y enérgicamente los delicados deberes que os impone el alto ministerio sacerdotal que desempeñáis con apostólico celo. Y puesto que las disposiciones legales que reglamentan el ejercicio de la prensa no tiene el poder suficiente para refrenar las pasiones de los que hacen mal uso de ella, por medio de esta manifestación queremos dejar constancia, como verdaderos católicos, de nuestra enérgica protesta contra los ataques a V. S., por la prensa anticatólica.

Recibid, Ilustrísimo señor, el testimonio de nuestra filial y constante adhesión.

Cartagena, Abril 20 de 1924.

Bmé. Martínez Bossio, J. J. de Pombo, W. Méndez, Diego Martínez R., Estéban de Pombo, Gerónimo Martínez A., H. Gómez Pérez, Manuel Castro Viola, Luís Patrón R., Mariano Torralvo, Rafael Méndez, F. A. Gómez Pérez, Ramón del Castillo, Diego Martínez C., Miguel Amaranto Jaspe, Manuel Pájaro H., Senén A. Villarreal, Juan G. Torres, Roberto G. de Piñeres, Carlos Escallón, Aníbal M. Osorio.

Leopoldo Triana, Carlos Stevenson Leopoldo E. Villa, Rodrigo Sánchez, Rafael B. Pinedo R., Benjamín Puche G., Bmé. Martínez A., Sabás Martínez C., Enrique Méndez P. Miguel A. Valiente, Manuel Estéban Ortiz, M. N. Gómez, Tulio Posada, Luís Calvo Medina, Benjamín J. Moreno, H. C. Gómez Jr., Miguel G. de Piñeres, José Miguel de León, Pablo M. Ramos, Víctor M. Carrasquilla, Manuel G. Brieva, Henrique M. Hnabergh, Henrique Martínez G., Tomás Vergara H., Rafael Fernández, Juan Bayter Jr. Antonio Díaz Granados, Luís C. Fernández, Luís M. Moreno, José A. Calderón, Carlos A. Merlano, Atilano Ortega, Pedro Cuadrado, José A. Juliana, Aníbal Franco B., Miguel Bayter, M. García Blanco, H. Darrias C., Felipe Mouthón V. Jorge Bayter, Rafael Méndez T., José de la O. Rosales, José J. Dara G., José de los Santos Muñoz, José Ortiz E., Camilo S. Delgado, Zenón T. Vélez, Rafael Méndez Amarís, Antonio Segovia, L., Márcos A. Peña, Isaías Alcázar, Benjamín Orozco Z. Felipe B. Sánchez y S., José Bayter, Fernando Pomba León.

Abel B. Suárez, A. Vergara Vergara, F. Vergara Castaño, Pedro Suárez B., Eusebio Espinosa, Francisco Sebá T., Samuel Arteaga, Urbano Rincón, Juan Rodgers, Antonio Franco B., Bmé. Calvo E., Joaquín Jaraba, C., Amaranto A. Jaspe, Luís Pardo E., Ismael B. León H., Guillermo Mouthón V., Fanor Llamas M., Gilberto Meza M., Danue Jurado, J. Francisco Martínez M., Carlos Gómez Padilla Antonio Lozano A., Antonio Suárez B., Benito Pereira, Carlos D. Lecompte, Hernán Marteio C., José Suárez B., Benjamín J. Moreno N., A. Suárez García, Rafael Fortich, Pedro Porras, Leonelo Hernández V., S. D. Bernales M., C. A. Martínez M., Argemino Villalobos M., A. Arbeláez Vélez, Juan A. Baena H., Marcial Blanco, J. M. Pérez Ocón, Julio C. Falquez V., Leonaldo C. Pupo, Mauricio N. Visbal, Antonio Falquez, Onofre Martínez N., S. Otero Guzmán, Nemesio Múnera M, Miguel Espinosa M., Miguel Espinosa Calvo, L. A. de Janón, Rafael Calvo B., A. Amador y C., Juan De Sanctis B., M. M. Malo G., Florentino Torres, M. L. González, I. Pereira, R.

Julio L. Delgado, Eduardo Martínez Jr., J. Martínez A., Gilberto Martínez G., Felix Calvo, Aníbal Baena Calvo, Pedro Piñeres, José A. Céspedes P', Gabriel Martínez S., F. Rodríguez G, José Isabel Pájaro P., Poliarco Rodríguez G., Pablo Puente C., Manuel de la Barrera, R., Luís C. Martínez G., R. Miranda Díaz, Antonio P. Jaspe, Antonio C. Ucrós, Pedro Cuesta V., Rafael Pomba A., Alberto E. Villarreal, Gabriel Pombo, C. A. González V., J. Domingo Sánchez L., Pablo A. Amaris, Ulises Orozco F. Bernardo Polanco G., Ramón Monsalve, Max Vélez, Carlos L. Rosales, Alfolso Amadó Claros, Marco T. Núñez, L. Henrique Sánchez, Carlos Ibarra S., Juan E. Suárez, Joaquín Valdés A., Manuel Vega A., L D. Ordóñez, Francisco Liñán G., Julio Espinosa, Guillermo Gómez, D. Stevenson Macía, José A. Cavalo, Manuel Martelo J., Bernardo Mangones E., Roberto Díaz L., Guillermo Flórez G, A. Rosales B., Julio M. Calvo, Claudio A. Royo, Onosencio Pineda B., Lizandro Angulo B., H. Martínez Pereira, Julio Martínez M., Jeneroso Aguilar, Joaquín Araujo J., Carlos A. Luna, Juan Suárez S., Miguel Araujo J.

César Rodríguez R., Marcelo Anzola, José L. Ramírez, Saulo Angulo, Roberto A. Césped es, Luis A. Pinzón U., Francisco Aurela, Simón C. Torres C., Romualdo A. Guerra, Henrique Navarrete, Rernando Romero, Rafael Pérez T., Rogelio Ugarriza, A. Burgos Núñez, Agustín Pérez C., J. Burgos Núñez, Juan Cancio Baena, Alfredo N. Fayard, Ramón R. Villarreal, Euclides Castellanos R., Camilo M. Caviedes, R. L. Caviedes Araujo, I. H. Posso Díaz, Francisco Lambis, Miguel A. Tatis B. e. Pablo Iriarte I., Miguel Arteaga, Vicente Martínez Jr. Tomás de Brigard, Rañi H. Méndez, Juan Sánche y S., R. Torres Angulo, Fernando Torres F. Rafael Bardi M., Marceliano Vélez F. Henríque P. Núñez, Teofilo Martínez J., Antonio León, Pupo, Armando Crismar, E. Jorge González Carlos Rodríguez, Celso Vélez Araujo, Pedro Ortiz P., Eustorgio H. Visbal, P. Hernández González, Vicente Villa D., Gonzalo Herazo, Manuel A. Benedetti, Pedro A. Tapia Eugenio Rossi P., Sebastián Meza Merlano, J. M. González Loperana, M. Pueblo P., E. O. Mouthón Vélez, Fernando Orozco F.

Severiano Delgado G., Cristóbal Miranda, C., Ramón de Zubiría S., M. de J. Castillo, Luís Benilla, Eloy Liñán E., Juan B. Merlano G., Daniel Ruedas Liseros, B. Alejandro Guevara, Miguel A. Rosales, Marcial Calvo C., Alberto J. Quintero, Samuel Pereira R., Ramón Puello, Francisco Mulet, Ambrosio Vélez del Río, Luis E. Hernández, Telmo Monterrosa, Andrés M. Rozo, Luís A. Vélez, J. Eusebio Arbeláez, Daniel Gómez, Néstor Bersal B., Abel Monsalve A., Ildefonso Martínez, C., J. M. Bustillo Franco, J. M. Burgos B., F. Tovar, Pantaleón Centeno, Bmé. Cardales C., Santos Revueltas P., Julio A. Amaya, Carlos A. Méndez, Ambrosio Franco G., Pedro I. Fonseca H., isaías Arrázola, Manuel Pardo, Rafael Peñate F., Néstor Gamarra, Rafael Martelo, Pedro Pardo E., Clodomiro Navarro, Justo Valest, Juan Hernández, Víctor Cuadrado B., Pedro P. Pachón, Roque J. Galván, Luís Hernández Villa, Joaquín del Valle, Juan Herrera P., Jerónimo Jirado P., Guillermo Porras M., Francisco Alvarado, J. M. Vilalobos Botet, Luís M. Patrón, Pedro Herazo V., Jenaro Valest, Sixto G. de Piñeres, Alfonso Escallón P.

Ismael Pérez, Rafael Herrera L., Hipólito Cota S., León M. Vélez, Andrés Barrio, Ignacio Luna, Moisés Junto B., V. H. Cavides, Efraín Garcia E., Cástulo J. Díaz F., Aurelio Alba P., Pedro León Ochoa, Juan de la R. Obregón Pérez, A. C. Hernández de Alba, J. V. Caviedes, A. Vicente, A. Morales G., Eduardo E. Hernández M., Pedro Bustillo, Hernando L. Grau, A. Lecompte de la Vega, Luis F. Calado A, Rafael Jirado C, Lino M. Escudero A, Fernando Gómez J., Rafael Mastrascusa, B., Gilberto Ortiz B., Máximo M. Medez S., Fernando Pineda, Héctor Augusto Díaz, Carlos M. Tuñón M., Eugenio A. Merlano, U. César G. de la Cruz, A. Bustillo J., J. Feliciano Hernández, Tomás J. Bustillo, Simón Pombo Delgado, Manuel R. Mendoza, C. Uniel Guerra G, Manuel A. Martínez, Víctor Manuel Cano, Miguel Bustillo Franco, Valentín Otero, C. Orejuela C., Ricardo Triviño, Daniel Gómez, E. Castillo, C. Marcelino Gómez P. J. M. Guenaga Marcial Noriega A., F. Rodríguez, Hernando Torres, Luis M. Vergara, J. A. Benavides Masea, Luis R. Verdgara, B., Juan Bauta Vélez, Laureano E. Ulloa, José Ulises Osorio R., Luis A. del Real, Francisco Alvarado D., Claudio Royo R., Rafael E. Villareal, José F. Pérez Manuel A. Sánchez, José A. Dáguer, Jorge B. Bustos, Donaldo F. Villareal, Olimpio C. Lozada, Pastor Méndez V., Francisco Sabalza, Gilberto Morales, Donaldo Adames, Francisco Reyes, Rafael Pombo, H., Felipe S. Baldiris, José D. Puerta, J. M. Fernández G., Carlos M. Amador, M. Ugarriza, S., Serafín Flores, C., Isidro Matheu, José D. Pérez, Jesús B. Cortez, Marco A. Acero, Emeterio Cerna Manuel Morales Austreberto Quintero, Miguel M. Julio, J. M. González A., Fernando Vélez V., Rafael Fernández Peña, Arturo Valdés A., Julio Ramos C., Carlos Segovia L., Julio A. Antequera, Vicente Delgado P, O. García F. José Pupo Villa, I. Porras J., Blas L. Torrens, C., Manuel D. Jiménez D., Manuel A. Marrugo, R., Luis E. Cantillo C., Manuel Vicente Medero, Néstor O. Solís, Rafael Pompo León, R. Villalobos B., Manuel N. Araujo J., J. Villalobos B., Rafael BBuendía, Narciso Villalobos B., Fernando Guerre ro N., Cristóbal Colombo J., Juan de Dios Romero, Pedro Claver Camacho, M. Viaña R. Solanger Olivarez, H. Delgado Hernández, Manuel de los Ríos, L. Adán Gulfo. (Concluirá)— **"El Porvenir" Diari o fundado en 1877. Cartagena, Jueves 15 de Mayo de 1924"**

Nota del Cronista.— El Iltmo. y Revdmo. Señor Don Pedro Adán Bioschi, Arzobispo de Cartajena de Indias (República de Colombia) es uno de los célebres Prelados de la América Española, tanto por su ciencia como por su virtud.

Sapientísimas son las cartas Pastores sobre la enseñanza del Catecismo y el Papado.

Es un fervoroso apóstol de la Comunión diaria. Las Pastorales, que sobre este bellísimo asunto ha escrito son sublimes en cuanto a ciencia y piedad.

Las que a nosotros han llegado nos han convertido en arclóroso propagandista de la diaria y frecuente Comunión.

Unimos nuestras plegarias y protesta, a la de sus amados diocesanos, y pedimos al Señor con Nuestra Santa Madre la Iglesia, **"que el Señor le conserve y le de fortaleza y le haga dichoso en la tierra, y no le entregue en las manos de sus enemigos"**.

ara que así sea, oren por él cuantos le nuestros lectores practican la diaria y frecuente Comunión.

CULTO CATOLICO PARA HOY

El Jubileo Circular en la iglesia parroquial del Santo Cristo.

En San Felipe, la novena a la Virgen del Carmen.

El programa en la Secció de Avisos Religiosos.

En los demás templos las Misas rezadas y cantadas de costumbre.

UN CATOLICO.

DIA 14 DE JULIO

Este mes está consagrado a la Preciosísima Sangre de Nuestro Señor Jesucristo.

Jubileo Circular. Su Divina Majestad está de manifiesto en la iglesia del Santo Cristo.

Santos Buenaventura, franciscano, cardenal y doctor; Ciro y Optaciano, confesores; Justo, mártir; Santa Adela, viuda y fundadora.

San Buenaventura, cardenal y obispo de Albano, confesor y doctor del orden de San Francisco, en León de Francia, muy celebrado por su doctrina y santidad de vida. Su preciosa muerte fué el día 14 de julio del año 1274, contando solamente 53 de su edad. Dios na manifestado la gloria de su siervo con muchos milagros.

San Buenaventura enriqueció la Iglesia con gran número de excelentes obras, llenas todas de energía y de devoción. En todos sus escritos está derramada cierta especie de emoción, que alumbrando el entendimiento, enciende la voluntad en el fuego de aquel divino amor en que él mismo se abrasaba. Por eso dijo el célebre Gersón que San Buenaventura era sólido, elocuente y devoto, y que para los verdaderos teólogos no había doctrina más sana ni más saludable que la suya. El papa Sixto IV canonizó solemnemente a nuestro Santo, y Sixto V mandó se rezase su oficio doble, y le colocó en la clase de los doctores de la Iglesia.

Una Tintura inofensiva para teñir el cabello

Llamamos la atención de las personas que usan tintes para el cabello, que la **Tintura Regina**, es inofensiva, porque no contiene sales de plomo, plata, cobre y otros minerales que perjudican la salud.

TINTURA REGINA es vegetal y tampoco tiene el inconveniente de algunas aguas, lociones y aceites de acción progresiva, que tiene que estar constantemente en contacto con el cuero cabelludo, el que absorbe esos productos nocivos, produciendo dolores de cabeza y otras molestias y manchando la almohada, toallas y otros artículos de la toilette.

TINTURA REGINA, tiñe el pelo del hombre y de la mujer, así como el bigote y la barba instantáneamente, pudiéndose lavar enseguida la cabeza con bastante agua y jabón, no dejando por tanto, ni vestigios de la tintura, y en cambio, se deja un hermoso color natural, con el brillo y suavidad del pelo sano y joven.

TINTURA REGINA, la más perfecta para teñir el cabello, se vende en todas las farmacias y droguerías de Cuba a $1 el estuche.

NOTAS PERSONALES

DOCTOR EDUARDO VEGA

Tras unos magníficos ejercicios ha terminado sus estudios Universitarios el señor Eduardo Vega, Inspector Escolar perteneciente a la Provincia de Camagüey, obteniedo el Grado de doctor en Pedagogía.

Felicit-amos al nuevo doctor y le deseamos todo género de éxitos, que merecids ls tiene pr su edicación al estudio.

EL DOCTOR IGNACIO CARDONA

En el trasatlántico francés "Cuba" que sale de este puerto mañana día 15, embarcará para París nuestro estimado amigo el doctor Ignacio Cardona acompañado de su distinguida esposa la señora Flora Castellá, su hijo Antoñico y su sobrina la señorita Silvia Cardona y Sabatés.

El viaje es de recreo, pero el doctor Cardona lo aprovechará para visitar los Hospitales de París y Alemania.

Les deseamos una feliz travesía.

VERA VERDURA Y TAMARGO

Los doctores Manuel Vera Verdura, Domingo R. Tamargo, Ramón Vera Verdura, Miguel A. Tamargo nos participan que han establecido su bufete de Abogado y Notaría en la casa Obrapía 35, altos. Edificio del "Canadian Bank of Commerce".

Agradecemos a los referidos señores el ofrecimiento que nos hacen de sus servicios profesionales.

CONSOLIDATED SHOE CORPORATION

SECRETARIA

Habiéndose acordado por el Consejo de Administración de la Compañía el pago del quinto cupón de los bonos hipotecarios, vencido el 30 de junio último, se comunica a los tenedores que pueden pasar a efectuar el cobro correspondiente del 4 por ciento del valor nominal del bono respectivo por cuenta del semestre de 1924, todos los días de 9 a 11 a. m. (Exceuando los sábados) en las Oficinas de la Compañía, Pedroso número 8, Cerro, en esta capital.

Habana, 8 de julio de 1924.

El Secretario,
FERNANDO ORTIZ.

26932 Jl.

HOMENAJE A UN FERROCARRILERO

Ayer en el Roof Garden del Hotel Plaza se celebró el homenaje que sus compañeros y amigos ofrecieron al señor Manuel Astorga, con motivo de su jubilación después de treinta años de servicios continuos en los Ferrocarriles Unidos, y al mismo tiempo, como despedida, ya que el señor Astorga embarcará el día 21 a Londres.

Hermosa manifestación de afecto y compañerismo! No recordamos otro acto de confraternidad en los Ferrocarriles Unidos como el de ayer.

Manuel Astorga logró reunir cerca de él desde su jefe superior el señor T. P. Mason, administrador general, hasta el escribiente de su oficina.

El menú servido fué así:

Aperitivo; entremés variado; Pisto Manchega; Pargo Salsa Remoulado; Pollo Saute Cazadora; Legumbres variadas; Ensalada Mixta; Mantecado; Queso Helado; Ariequín, café, tabacos y laguer abundante

La mesa estaba adornada con gusto y un tren completo en miniatura ponía el sello ferrocarrilero a la fiesta.

El almuerzo transcurrió alegremente, abundando los chistes y oromas de buen género propios en estos actos en que se pone a contribución el ingenio para demostrar la satisfacción que produce la compañía de camaradas apreciables.

Al llegar al champagne, el señor Ricardo Books, anunció que el señor Alfredo Ayme, presidente de la comición organizadora, iba a brindar. La orquesta, que ejecutó varias piezas de su repertorio, dejó oír entonces el Himno Británico, y en seguida el Himno Nacional Cubano. Ayme empezó su brindis con la frase "Labor Omnia Vincit", y luego pasó a explicar la vida ferrocarrilera del Sr. Astorga, y su lealtad, su perseverancia y su honradez. Entre otras cosas dijo, que los que como él habían conocido a Manuel Astorga y junto a él han recorrido un largo espacio de tiempo en el rudo batallar de la lucha diaria, tendrían que reconocer, las dotes de caballerosidad y corrección del homenajeado.

El señor Mason, administrador general, pronunció un oportuno y elocuente brindis, a pesar de encontrarse emocionado. Significa su gran satisfacción por haber sido invitado al acto, invitación que estimó muchísimo. Luego refiere actos en el servicio que enaltecen al señor Astorga, y hace resaltar el gran valor que han tenido para la Empresa todos los servicios que el homenajeado ha prestado a la Empresa. Luego, al hablar del viaje del señor Astorga, tiene una frase feliz que produce la hilaridad entre la concurrencia al decir a Astorga que allá no se usa decir "aplatanado", pero que hay que pasar por ese período para que el clima aquél le llegue a ser tolerable. Fué muy aplaudido el señor Mason.

El señor Enrique Schwiep, en su brindis, dice a Astorga que tiene un encargo especial de sus compañeros del que fué Ferrocarril de Cuba Central, hoy División Central de los Ferrocarriles Unidos, de saludarle y expresarle sus simpatías y que sea el mayor deseo de aquellos antiguos camaradas hacer saber al señor Astorga que "donde quiera que se encuentre, antes como compañero y ahora retirado del servicio activo de la Compañía, en el extranjero y en Cuba, siempre estaría en el corazón de sus camaradas.

Y tocó su turno al señor Rodríguez Ecay (Antonio), que dió la nota alta de los brindis, pues estuvo feliz, elocuente, oportuno, se mostró leal y agradecido, correcto y consecuente, noble y razonable. Dijo el señor Rodríguez Ecay entre otras cosas, lo siguiente:

"Nosotros, antiguos empleados de los Ferrocarriles Unidos, estamos realizando un acto de confraternidad en el homenaje que rendimos a un hermano, pues sin sin pertenecer a ninguna sociedad fraternal, nos vincule, somos sus hermanos fuertemente ligados en las luchas que diariamente entablamos con el trabajo para vencerlo."

Luego, refiriéndose a la labor realizada por Astorga y demostrada su lealtad, dijo: "Los ingleses que nos dirigen, administran sus dineros y buscan su interés". Su triunfo es nuestro triunfo; su auge es nuestro auge. Cuando ellos con nuestra ayuda todo lo logran, aumentan sus intereses y saben premiar nuestros esfuerzos y pagar nuestro trabajo". Después dijo: "Astorga es el símbolo de la disciplina, la fe y el trabajo y en la lucha el triunfo en sus esfuerzos dió a la Empresa, lo disfruta sin violencias y luchas sin protestas y sin dolo para nadie".

El homenajeado pronunció sentidas frases, y dió las gracias a los concurrentes.

A la derecha del señor Mason que presidía, estaba el señor Astorga; y a la izquierda de éste, el señor Madley.

Después de las tres de la tarde terminó el acto que no podrá olvidar jamás el señor Astorga, pues representa el mejor triunfo de sus luchas, el mejor premio a su constancia y laboriosidad, la ofrenda que a su conducta ha rendido la justicia de los que saben apreciar sus virtudes y sus buenas cualidades.

La comisión organizadora de este homenaje, integrada por los señores V. Díaz Smith; Alfredo Ayme, R. J. Madan, Manolo Robes, Zequeira debe estar satisfecha del Adolfo Fernández Pellón y Juan exitazo alcanzado, y no queremos dejar de felicitarles cual merece.

Cuando Ud. viaje por cualquier parte del mundo y lleve una carta de Crédito del National City Bank of New York, quedará Ud. convencido que es más valiosa que el dinero.

The National City Bank of New York.

DROGUERIA SARRÁ
LA MAYOR
SURTE A TODAS LAS FARMACIAS. ABIERTA TODOS LOS DIAS Y LOS MARTES TODA LA NOCHE.

FARMACIAS QUE ESTARAN ABIERTAS HOY

LUNES

Ayesterán y Bruzón.
Neptuno y Monserrate.
Concepción y Avenida de Acosta.
Jesús del Monte 646.
Santa Catalina 61.
Luyanó número 3.
Fábrica y Santa Felicia.
Correa número 2.
Jesús del Monte 143.
Churruca 20.
Cerro y Lombillo.
Tamarindo 30.
Línea entre 10 y 12, (Vedado).
23 y C., (Vedado).
San Lázaro 402.
Neptuno y Soledad.
Dragones y Manrique
Reina 141.
Desagüe y Marqués González.
Belascoaín 227.
San Miguel y Manrique.
San Rafael 142.
Monte 132.
Vives 73.
Suárez y Esperanza.
Monte 344.
Consulado y Genios.
Animas y Amistad.
Reina 13.
Obispo y Aguiar.
Muralla y Villegas.
Egido 55.
Habana 42.
Gervasio y Concordia.
Monte 172.
Amargura 61.
Santos Suárez y San Julio.
Martí y Armas.
Concepción y San Anastasio.

COMERCIANTES

El nuevo Reglamento para la Cobranza del 4 por ciento, obliga a llevar la contabilidad en libros habilitados previamente por el Juzgado Municipal. Nosotros tenemos Libros de Contabilidad a precios sin competencia. Véalos, o pídanos lista de precios. Descuentos al por mayor.

BELMONTE Y COMPAÑIA
Encuadernación y Rayados
Manufactura en General de Libros, Libretas, Blocks y trabajos anexos.
Compostela 113, entre Ricla y Sol.
Teléf. A-8151.—Apartado 2153.—Habana, Cuba.

c6368 alt 10d-10

Hotel "Regina"
DE
JOSE ALVAREZ
Ex-Propietario de "El Cosmopolita"
R. M. de Labra 119. Teléfonos: M-5956 y 5955.
Cable "Regina".

Este magnífico hotel, recientemente construído, cuenta con espléndidas habitaciones artísticamente decoradas y muy ventiladas. Además hay baño y termo de agua fría en cada habitación.

Table D'Hote $1.00.
Almuerzo de 11½ a 1½
Comida de 6½ a 9 P. M.

El servicio y la comida es superior al precio. Todo de primera.

Tengo los mismos cocineros que tenía hace tres años cuando yo tenía el Restaurant "Cosmopolita".

Habitaciones desde $2.00 para una persona.
Habitaciones para matrimonio desde $3.00 en adelante.

c 4331 Ind 15 m 5

DURANTE SU ESTANCIA EN NEW YORK, HOSPEDESE EN
FUMAGALLI HOUSE
257-259 West 93rd. St. (entre Broadway y West End Ave).
Gran casa de huéspedes, cubana.
Treinta magníficas habitaciones, con todos los adelantos modernos y situada en selecto barrio residencial. Precios moderados y arreglos especiales para familias.
Esmerada cocina española y criolla.
Cable: "FUMHOUSE"

C 9190 Ind. 28 Nov.

Cerveza: ¡Deme media "Tropical"!

Para cualquier reclamación en el servicio del periódico diríjase al teléfono A-6301. Para el Cerro y Jesús del Monte llame al I-1994. Para Marianao, Columbia, Pogolotti y Buen Retiro I-7090

DIARIO DE LA MARINA

SEGUNDA SECCION

La Prensa Asociada es la única que posee el derecho de utilizar para reproducirlas, las noticias cablegráficas que en este DIARIO se publiquen, así como la información local que en el mismo se inserte.

PROCEDENTES DEL URUGUROTAS DE LOS FEDERALES NOTICIAS DE LA REVOLUAY LLEGAN ALARMANTES CUENTA DE GRANDES DERCION BRASILEÑA, DANDO

DESPACHOS CABLEGRAFICOS QUE SE CONSIGUIO PASARAN SIN CENSURA ASEGURAN QUE LOS REBELDES, DESPUES DE VENCER AL GOBIERNO HAN ESTABLECIDO UN GOBIERNO PROVISIONAL

FUERZAS REVOLUCIONARIAS AVANZAN SOBRE SANTOS, QUE ES LA PRINCIPAL BASE DE APROVISIONAMIENTO FEDERAL

POR EL GOBIERNO BRASILEÑO SE ENVIAN CONTINUAMENTE TROPAS DE REFUERZO PARA LA ZONA AFECTADA, CON EL FIN DE CERCAR A LOS REBELDES Y OBLIGARLOS A RENDIRSE

MONTEVIDEO, julio 13.

NOTICIAS fidedignas aquí recibidas, dicen que los revolucionarios brasileños han obtenido últimamente decisivas victorias sobre las tropas gubernamentales en Sao Paulo Según tales versiones, las fuerzas federales han sufrido graves derrotas.

Varios mensajes que lograron evadir la censura, aseguran que la situación es cada vez peor en Sao Paulo; que los rebeldes, después de sobreponerse al Gobierno, han establecido un gabinete provisional en la ciudad de Sao Paulo y están avanzando ya sobre Santos, puerto que es la principal base de abastecimiento de las tropas federales, las cuales se asegura que se están batiendo en retirada a la vez que intentan, en vano, contener el avance de los rebeldes.

Sábese también que rebeldes y federales están combatiendo duramente a sesenta kilómetros de Santos, en cuyas aguas están anclados el acorazado "Minas Geraes" y seis torpederos y destroyers. Se asegura que los habitantes de Santos, son presa de la mayor alarma, agregando que están a punto de ser llamadas a las armas las primeras reservas y que se espera en Santos la llegada de fuerzas gubernamentales de reserva que allí acuden desde diversas y distantes partes del Brasil. El transporte de tropas lo están efectuando los transportes navales y los buques del Lloyd Brasileño y de otras compañías nacionales de navegación.

El cambio brasileño bajó ayer en Montevideo de 35,500 milreis por libra esterlina a 39,000, sin compradores.

ACUDEN A LA ZONA REBELDE FUERTES CONTINGENTES DE TROPAS FEDERALES BRASILEÑAS

RIO JANEIRO, julio 13.

En su edición de esta semana y refiriéndose a la revolución declarada en Sao Paulo, el "Journal do Commercio" dice lo siguiente:

"Están llegando continuamente a la zona afectada fuertes contingentes de tropas federales de refresco, que servirán de refuerzos en el desarrollo de un plan de operaciones que tiene por objeto cercar a los rebeldes obligándolos a la rendición sin necesidad de causar graves daños a la ciudad de Sao Paulo".

SIGUEN AVANZANDO LOS REVOLUCIONARIOS BRASILEÑOS

BUENOS AIRES, julio 13.

A juzgar por las noticias que llegan a esta capital, las tropas revolucionarias del Estado de Sao Paulo, Brasil, no sólo están logrando mantener a raya a las fuerzas gubernamentales en el Oeste sino que al mismo tiempo avanzan hacia el Sur a través de los montes con dirección al puerto de Santos.

Considerables contingentes de federales tratan de contener el avance de los rebeldes sobre Santos, y aunque por el momento son inferiores a ellos en número creen que podrán mantenerse firmes hasta que lleguen refuerzos.

Según las últimas noticias, el grueso de las tropas federales que guarnecen dicha localidad se han atrincherado en las estribaciones montañosas que se extienden entre Santos y Sao Paulo, dominando así las líneas férreas y las carreteras de automóviles.

El alto mando federal se propone esperar la llegada de enormes fuerzas de refresco, tanto por mar como por tierra, y luego obligar a la rendición a los rebeldes cercándolos, evitando así en lo posible el derramamiento de sangre y la damnificación de propiedades.

STUART MACLAREN SE DISPONE A CRUZAR EL PACIFICO POR EL AIRE

MINATO, Japón, Julio 13.

A. Stuart MacLaren, el aviador británico que está volando alrededor del mundo se elevó en esta a las 9 y 45 de la mañana de hoy dispuesto a cubrir la primera etapa de su viaje a través del Oceano Pacífico, vía Islas Aleutianas.

MINATO, Japón, julio 13.

Venciendo las dificultades que se le ofrecieron por averías en el motor y una densa niebla en el Pacífico, A. Stuart MacLaren, aviador británico que está dando la vuelta al mundo, llegó hoy, procedente de Kasumigaura, a las 5:32 de la tarde.

Mañana intentará el vuelo más largo y peligroso de su travesía aérea cruzando el Océano Pacífico desde esta ciudad, que es la más septentrional de la mayor isla japonesa.

En el vuelo Kasumirauga-Minato, MacLaren se vió obligado a regresar a Kasumirauga debido al mal funcionamiento del motor y dos veces tuvo que aterrizar durante el vuelo a causa de que la niebla hacía peligroso el viaje.

UN INFORME DE LA JUDICIAL SOBRE LA TENTATIVA DE ROBO EN OBISPO 4½

El Agente de la Policía Judicial señor Juan F. Padrón, comisionado para investigar una tentativa de robo en la casa Obispo, número 4 y medio, ha rendido un informe con relación a este suceso, en el que relata que el día de los corrientes, sobre la una de la madrugada, los vecinos de la casa Obispo, 4 y medio, notaron en la azotea de la misma la presencia de dos individuos desconocidos, por lo que dieron voces de auxilio; interviniendo entonces el vigilante nocturno Dionisio García, encontrando en la referida azotea a dos individuos, que dijeron nombrarse Ramón Alberich y Vernis e Ismael Flores y García, ocupándole dicho vigilante a los mencionados sujetos un saco que contenía las siguientes herramientas: una pata de cabra, de tamaño regular; otra más pequeña, una llave inglesa; dos punzones; una trincha; una linterna; dos tirantes con tornillos giratorios de presión; dos pedazos de hierro, para calzar; un pasador mecánico; dos rollos de cuerdas; un pañuelo blanco y una llave de cubo, para apretar y forzar; herramientas éstas y especialmente la última referida, que han sido hechas al efecto y las llevaban para dedicarlas al robo en el establecimiento "La New York", situado en la referida casa de Obispo, número 4 y medio. Los mencionados Ramón Alberich y Vernis e Ismael Flores y García, que penetraron en la casa escalando las paredes de la misma con el ánimo de robar, son perfectamente conocidos de la policía, como sujetos que se dedican desde hace mucho tiempo a cometer delitos de robos, habiendo cumplido distintas condenas por delitos contra la propiedad, el primero con los nombres de Ramón Alberich y Vernis o Verni o Verna o Enrique Rodríguez Castillo o Ramón Alvarez o Jaime Singla Romero o Romeu, (a) "El Catalán", o "El Ligero"; y el segundo con los de Vicente Espino Gallat o Vicente Espino Cañet o Vicente Espino Herrera o Rafael Espino Herrera o Ismael Flores García (a) "Pelele".

EL VERANEO IDEAL

SI VA USTED A NUEVA YORK, alójese en el nuevo y suntuoso Hotel Alamac, obra maestra de la arquitectura moderna, con todas las comodidades y refinamientos deseados. Baño privado y ducha en todas las habitaciones. Conciertos y bailes todas las tardes y todas las noches. Tres lujosos restaurants. Cabaret de lujo. Cuando pueda apetecer para su más grata estancia en Nueva York.

SI PREFIERE VERANEAR EN LAS MONTAÑAS, hospédese en el no menos grandioso Hotel Alamac, en las orillas del lago Hopatcong, en el Estado de New Jersey, a 44 minutos de New York, y a unos 1.200 pies sobre el nivel del mar.

PRECIOS EQUITATIVOS

Por meses, descuento especial

El señor ANTONIO AGUERO, tan conocido y tan estimado en todos los círculos sociales hispanoamericanos, es el prestigioso Gerente del Departamento Latino de ambos hoteles, y él le atenderá en cuanto necesite, tanto para reservarle el mejor alojamiento, como para obtenerle pasaje en todas las líneas navieras.

Diríjase por carta o por cable al mismo señor Antonio Agüero.

HOTEL ALAMAC

BROADWAY AND 71 st STREET
NEW YORK CITY

LIGA DEL SUR

EN CHATTA

Primer Juego:

	C.	H.	E.
Mobile	6	12	0
Chatta	7	16	1

Segundo Juego:

	C.	H.	E.
Mobile	1	7	2
Chatta	2	7	2

Baterís: Long, Ellis y Chaplain; Hankins y Kress.

EN NEW ORLEANS

	C.	H.	E.
Birmingham	0	5	0
New Orleans	5	8	0

Baterías: Lundgren, Clark y Spencer; Cavet y Lapan.

EN MEMPHIS

	C.	H.	E.
Atlanta	9	12	6
Memphis	3	3	3

Baterías: Karr y Autrey, Brock; Kelly, McGraw y Kohlbecker.

Primer Juego:

	C.	H.	E.
Little Rock	4	10	2
Nashville	10	7	1

Baterías: Hunter, Green y Smith; Gilbert y Wells.

Segundo Juego:

	C.	H.	E.
Little Rock	4	3	0
Nashville	5	9	3

Baterías: McCall y Smith; Keenan y McKay.

NAUFRAGIO DE UN VAPOR FRENTE A LAS COSTAS DE IRLANDA

CORK, IRLANDA, julio 13.

El moderno vapor Lismore, perteneciente a la Cork Steam Packet Company, que navegaba rumbo a Birkenbead, ha naufragado el viernes frente a las costas de Wexford. Témese que hayan perecido ahogados 19 de sus tripulantes, entre ellos tres fogoneros españoles. Hasta ahora sólo ha llegado a tierra un superviviente.

LLEGARON A VIENA LOS AVIADORES AMERICANOS EN SU VIAJE MUNDIAL

EL AVIADOR INGLES TRATARA HOY DE EMPRENDER SU ETAPA MAS DIFICIL Y PELIGROSA

VIENA, Julio 13.

Los aviadores norteamericanos que están volando alrededor del mundo llegaron hoy a esta a las 3 de la tarde procedentes de Bucarest.

Mañana por la mañana se elevarán de nuevo haciendo rumbo a París.

VIENA, julio 13.

Los aviadores americanos salieron en las primeras horas de la madrugada hoy de Bucarest y aterrizaron en Budapest a las once. Almorzaron allí y poco después vinieron a Viena por el aire.

Esperan elevarse mañana y llegar a París a tiempo para tomar parte en la festividad nacional francesa, proponiéndose también llegar a Londres el martes.

Desde que salieron de Tokío los aviadores han recuperado ya los 11 días que perdieron en Alaska.

POR LA PEQUEÑA ENTENTE SE APOYA EL INGRESO DE ALEMANIA EN LA LIGA

SE LLEGO A ESTE RESULTADO DESPUES DE DOS DIAS QUE PASARON EN DELIBERACIONES

SE PONDRAN DE ACUERDO SOBRE EL GOBIERNO SOVIET

CREEN QUE ESTO DEBE DE SER RESUELTO PARTICULARMENTE POR CADA PAIS INTERESADO

PRAGA, (C. E.), julio 13.

Como resultado de los dos días de deliberaciones que estuvieron efectuando hasta la noche de ayer, los Ministros de Estado de los países que integran la Pequeña Entente han anunciado, que se han puesto de pleno acuerdo para desarrollar una acción conjunta a favor del ingreso de Alemania en la Liga de las Naciones, acordando a la vez definir su actitud hacia el Gobierno ruso-soviet.

El doctor Benes, Ministro de Estado de Checoeslovaquia, dijo que Alemania debiera ingresar en la Liga, aunque bajo condiciones tales, que su admisión en la misma tienda efectivamente a la pacificación de Europa. Agregó que este asunto pudiera ser puesto sobre el tapete después de acordada por las potencias la aplicación del plan Dawes.

El Canciller rumano Duca, dijo que el reconocimiento de la República de los Soviets es una cuestión que más atañe a cada una de las naciones por separado que a la Pequeña Entente en conjunto. No obstante sus colegas le apoyan en su actitud, que define de la forma siguiente: "Teóricamente, Rumania está dispuesta a reconocer a los Soviets; pero ésto, es, prácticamente, imposible mientras Rusia se niegue a reconocer nuestras actuales fronteras".

APROBO LA CAMARA LA AMNISTIA DE MALVI Y DE CAILLEAUX

PARIS, julio 13.

La Cámara de Diputados reanudó hoy los debates sobre la ley de amnistía después de haber tenido ya la cuestión sobre el tapete durante toda la sesión de la noche pasada, hasta que se levantó ésta a las cuatro y veinte de la madrugada de hoy.

En ese interregno las cláusulas del proyecto de ley que conceden los beneficios de la amnistía a Joseph Caillaux, fueron aprobadas por una mayoría de 102, así como las concernientes al ex-Ministro de la Gobernación, Malvy, por mayoría de 189.

NO SON DE GRAVEDAD LAS HERIDAS QUE RECIBIO EL "PREMIER" DE EGIPTO

CON MOTIVO DEL ATENTADO SE EFECTUARON DIVERSAS Y PUBLICAS MANIFESTACIONES

EL CAIRO, Egipto, julio 13.

Said Zagloul Bajá, Primer Ministro, que fué herido ayer por un estudiante en los momentos en que se disponía a tomar el tren para Alejandría, pasó bien la noche. Esta mañana demostró gratitud por los mensajes de simpatía que había recibido de Ramsay Mac Donald, Primer Ministro británico, y otros.

Esta mañana se celebró una manifestación de simpatía con motivo del atentado de que fué víctima ayer el jefe del gobierno. Durante la manifestación se suspendió el servicio telegráfico y telefónico por espacio de 10 minutos.

EL PRESIDENTE DEL CONSEJO DE MINISTROS EGIPCIO IRA A LONDRES

LONDRES, Julio 13.

Un despacho de la Echange Telegraph, fechado en el Cairo dice que el Presidente del Consejo de Ministros egipcio Zagloul saldrá para Londres el día 27 de julio, como proyectaba hacerlo en un principio.

Agrega tal despacho que los médicos de cabecera del Primer Ministro dicen que está ya fuera de peligro.

CARTAS DE CANARIAS

(Para el DIARIO DE LA MARINA)

Las Palmas, 28 de Mayo.

Las aficiones deportivas han tomado en Canarias gran desarrollo durante los últimos tiempos, y hoy constituyen ya una nota saliente de nuestro carácter colectivo. La juventud se preocupa mucho de la cultura física dándole todo el valor que tiene. En los medios pedagógicos se impone el lema "mens sana in corpore sano".

Sobre todo el foot-ball es el furor del momento; no hay exageración en emplear esta palabra para significar la pasión de los muchachos, de todas las zonas sociales, en pro de dicho deporte y ejercicio. Los juegos de la infancia se han modificado: empiezan con pelotazos futbolísticos y fuertes puntapiés.

Entre los dos clubs de foot ball que hay en Las Palmas y Santa Cruz se han celebrado recientemente varios encuentros. El "Marino" fué a la capital a contender con el "Tenerife"; éste vino aquí a batirse con su antagonista. No puedo dar idea del interés, el entusiasmo, el ardimiento vivísimo despertados por la competencia entre los dos equipos isleños.

En el campo "España", donde se efectuaron aquí los "matches", la gente no cabía; lo mismo en el de Santa Cruz. Hubo interesantísimos lances y peripecias de uno y otro lado, quedando en ambas ocasiones indecisa la victoria. Los méritos se equilibraron. El "Tenerife" cuenta con brillantes jugadores, pero el "Marino" no los tiene de menos empuje.

Yo creo que este gusto por el varonil juego de pelota inglés debe cultivarse como una contribución al fortalecimiento de las razas.

En Santa Cruz va a construirse un gran "Stadium".

En Las Palmas se ha cometido un crimen horrible que es actualmente el tema de todas las conversaciones.

En la madrugada de uno de estos últimos días apareció asesinado un tartanero, cuyo cadáver presentaba señales de un ensañamiento feroz. A poca distancia del lugar del hallazgo, se encontró la tartana abandonada, con los cojines ensangrentados. Una vendedora que de las cercanías de la ciudad venía al mercado, dió parte de los hechos a la guardia municipal. El asesinato se cometió en sitio solitario, como a dos kilómetros de Las Palmas, en la carretera del Norte.

Desde el primer instante recayeron sospechas contra un individuo llamado Juan Brito Medina, natural de Artenaza, ayudante de cocina del hotel Monopole. Preso y sometido a un hábil interrogatorio, acabó por confesarse autor del crimen.

Es sujeto de malísimos antecedentes, juerguista, ladrón y de pésimas costumbres. Había perpetrado varios robos; la policía le vigilaba.

Pocos días antes del hecho que relató, había desaparecido misteriosamente el carretero Guillermo Rodríguez Tejera, que había estado en compañía de Brito. Todas las pesquisas realizadas para dar con el paradero de Guillermo han sido infructuosas. Se tiene la creencia de que también fué asesinado, y que el matador no puede ser otro sino Juan Brito. Los dos crímenes se relacionan según lógicas deducciones. La segunda víctima pereció porque el miserable asesino quiso suprimir la amenaza de una delación librándose de un testigo o un cómplice.

Y hoy el interés se reconcentra sobre el esclarecimiento del primer delito, muy obscuro y misterioso.

La falta de lluvias en el último invierno ha agravado la perenne miseria de la isla de Fuerteventura. La pérdida total de las cosechas y la muerte de casi todo el ganado por falta de alimento, han traído allí una situación en extremo grave.

Faltan los primordiales elementos de vida: alimentación y agua. Y los pocos habitantes que quedan, emprenden el camino de la emigración.

Son ya muchos los vecinos de Fuerteventura que han abandonado la tierra propia buscando en otras lo que la suya les niega. Pero esta emigración no es la emigración golondrina, sino otra más lamentable y triste, a las demás islas del Archipiélago, donde los "majoreros" apenas pueden matar el hambre.

La superioridad ha aprobado el proyecto de presupuestos de la Diputación provincial de Canarias, que ha sido convocada nuevamente.

—El arquitecto don Miguel Fernández de la Torre ha sido nombrado constructor de las obras del teatro "Pérez Galdós", hasta su terminación total.

—Después de veinte años de su estreno en el mencionado teatro "Pérez Galdós", se ha representado en el Circo Cuyás la zarzuela de costumbres regionales "La hija del Mestre", del maestro Tejera, quien dirigió la orquesta y fué objeto de cariñosas ovaciones por parte del público, que ocupaba todas las localidades del circo.

La representación estuvo a cargo de distinguidas señoritas y jóvenes de Las Palmas.

—El insigne dramaturgo don Angel Guimerá ha dirigido una carta al doctor Beyro, vicario capitular de Tenerife, agradeciendo la distinción que acaba de tributársele dando su nombre a la calle donde nació en Santa Cruz.

—A dicha ciudad llegó el señor Aldo Baroni, expulsado de Cuba por el gobierno de esa República.

En seguida se trasladó a Las Palmas, donde tomó un vapor que le condujo a Génova.

—He tenido el gusto de saludar al señor Armando R. de Blanck, administrador del ingenio "Gómez Mena" que, en unión de su distinguida señora e hijas pasará una temporada en Canarias.

—En el trasatlántico italiano "Príncipe de Udine", que hizo escala en el puerto de la Luz la semana anterior, procedente de Génova y Barcelona, marchan a la República Argentina los ilustres artistas doña María Guerrero y don Fernando Díaz de Mendoza, que con su compañía actuarán durante la presente temporada en el teatro Cervantes, de Buenos Aires, donde darán a conocer varias obras de literatos españoles.

Acompañan a los señores Guerrero-Mendoza los notables artistas Emilio Thuiller y Hortensia Gelabert.

Visitaron la ciudad el señor Thuiller y un hijo del señor Díaz de Mendoza.

El Alcalde de Las Palmas ha propuesto al Ayuntamiento dar el nombre de la República de Cuba a una de nuestras calles.

El Ayuntamiento ha aprobado la noble y justísima iniciativa que perpetuará la gratitud de nuestro país a esa generosa tierra, segunda patria de los canarios.

—Ha sido nombrado obispo de Tenerife el Padre Albino, una de las personalidades más prestigiosas del clero español.

—La próxima semana llegará a Tenerife el general don Sebastián Ramos Serrano, nuevo Gobernador civil de la provincia.

Francisco González Díaz.

Santa Cruz de Tenerife, 24 de Mayo.

Santa Cruz le conoce y él, en su inconsciencia, conoce a Santa Cruz. Llegó hace muchos años de lo desconocido, y todavía es un enigma sin despejar. Su primer acto de toma de posesión fué un vigoroso puñetazo que aplicó a un guardia, al primer hombre que se cruzó en su camino. Aquel hombre era la autoridad, era la impenatrabilidad con uniforme; pero el puñetazo era una afirmación contundente del yo combativo. Quien pega, se afirma. Así entró Samburgo en Tenerife .Por no saber como llamarle, le llaman "Samburgo", nombre convencional, provisorio. Lo mismo podría llamarse Malet, o Robinson, o Don Quijote.

El mar nos lo arrojó un día como un pecio. No traía equipaje, ni pasaporte, ni cédula. Hablaba francés; zurraba para quitar estorbos, para abrirse paso en la insula salvadora. No se supo más, por lo pronto. Después, tampoco se ha sabido, y las gentes comenzaron a urdir mil conjeturas y patrañas para explicar respecto de aquel individuo misterioso lo inexplicable. Sus dioses le habían abandonado; pero no se sabe cuales eran sus dioses. Samburgo se ignora, lo ignoran, y sabiendo muchas cosas, lo ignora todo. Ni feliz ni desgraciado, procura mirar con el mismo desprecio la dicha y la desgracia, la vida y la muerte.

Ha llegado a convertirse en objeto familiar y divertido de la población santacrucera, un mueble viejo y roto, para cualquier uso. Unos le interrogan, otro le apuran, otros le tiran de las orejas. Perro pacífico y vagabundo, conoce de todos y a nadie muerde; si mordiera, acaso se mordería a sí mismo. Lleva sus andrajos, como Diógenes, con el decoro de la filosofía. Es el inclusero, el expósito de un pueblo, que ora recibe alhagos, ora puntapies. Mas él conserva siempre un rostro sereno e inmutable, bajo las caricias igual que bajo los golpes, como el mastín bien educado, un rostro que desafía al porvenir.

En virtud de automatismo cerebral, repite los actos de su existencia anterior, sin duda más honrosa y útil, que la presente. Debió haber poseído múltiples, extensos y sólidos conocimientos, los cuales muestra a veces, en retazos, en rápidas iluminaciones de la memoria y la inteligencia. Hace cálculos complicados, escribe recetas con fórmulas seguras o dosificaciones exactas sobre la mesa de un café, cuando se lo suplican, (hay que suplicárselo). Tiene rasgos y gestos de gran señor: jamás pide limosnas, pero si se la dan la toma, y luego a su vez la dá al primer mendigo que encuentra, con un ademán socrático o verleniano. Le invitan a comer para verle comer pulquérrimamente. Y su miseria desdeñosa hace recordar la de los grandes pordioseros atenienses, aquellos que llevaban linterna para descubrir a un hombre y se permitían decirle a un soberano: —Quítateme de delante, que me robas la luz del sol.

No habla sino cuando le preguntan; y entonces contesta con frases cortadas, sibilíticas, incomprensibles. Se expresa en una jerga multingüe, formada de reminiscencias de varios idiomas, una verdadera confusión de lenguas... y de acentos. Nunca ladra, ni gruñe, ni acomete, no obstante su categoría social de perro ciudadano. Algunos le consideran el último personaje de un gran drama en que perdió la razón y salvó la vida para ser un fantasma trágico. Otros le creen un burlador filosófico envuelto en el nubarrón de un enigma. Otros, en fin, un suplicio. Cayó en Santa Cruz como una piedra, y su vivir es rodar, y nadie la recoge. Fué, pero no le vale lo que fué. Es, pero por haber sido. Sólo tiene pretérito, como los muertos. Creyérasele un desenterrado que no se decide a volver a enterrarse, por odio a la tierra.

Cierto día, Samburgo, como si reespondiese a señales que le hicieran desde muy lejos, intentó la fuga. Algo ocurrió en su cerebro, ignorado de él y de todos. Samburgo comprendió, Samburgo **quiso**...

Encaminose al puerto con el mismo paso arrollador con que desembarcara muchos años atrás. Entró en el Atlántico, como Vasco Núñez, en el Pacífico, ganó nadando un barquichuelo que parecía esperarle y brindarse a ser cómplice de su escapatoria. metiose en él, izó velas, y proa al horizonte. El náufrago volvía en busca del naufragio. El abismo llamaba al abismo... **Abyssum abissus vocat**... Pero los dioses ¡ay! no le devolvieron su gracia. Y el mar volvió a escupirle como un cadáver que fampoco en el líquido elemento podía encontrar sepultura.

Francisco GONALEZ DIAZ

EN LA ESQUINA FORMADA POR LAS CALLES DE SAN JOAQUIN Y MONTE OCURRIO AYER NOCHE UNA RIÑA TUMULTUARIA, SIENDO HERIDOS TRES INDIVIDUOS

UNO DE LOS HERIDOS DECLARO, QUE AL SALIR DE UN BAILE QUE SE EFECTUABA EN OMOA NUMERO 26, FUE AGREDIDO POR VARIOS INDIVIDUOS QUE LO HIRIERON

AL CHOCAR UN AUTOMOVIL Y UN COCHE EN JESUS DEL MONTE Y O'FARRIL, RESULTARON DOS LESIONADOS

EN ARROYO APOLO UN GRUPO DE MENORES AGREDIO A OTRO CON PALOS Y PIEDRAS CAUSANDOLE MULTITUD DE LESIONES CALIFICADAS DE GRAVES EN LA C. DE SOCORROS

En la esquina de San Joaquín y Monte, ocurrió anoche una riña tumultuaria, en la que resultaron heridos, tres individuos de la raza de color, nombrados Homobono Gaso Peniché, de la Habana, de 37 años de edad y vecino de Buenos Aires número 29, Francisco Hernández Pereira, de la Habana, de 22 años de edad, residente en Luyanó número 68 y Santos Ramírez Arango, de la Habana, de 21 años de edad y con domicilio en Esperanza número 13, Cerro.

EN EMERGENCIAS

En el Hospital Municipal, a donde fueron conducidos los heridos por la policía, el médico de guardia doctor Alvarez, les apreció las siguientes heridas:

A Homobono, una herida de carácter menos grave en el codo izquierdo, a Pereira, una herida en la región costal izquierda y otras más de igual naturaleza diseminadas por el rostro, de carácter grave y a Ramírez, varias heridas diseminadas por el cuerpo y el rostro, todas ellas de carácter grave.

LA POLICIA ACTUANDO

En el Hospital se personó el Teniente Piqué, tomándole declaración a los heridos.

Homobono declaró, que había acudido a una fiesta que se celebraba en la casa Omoa número 26, residencia de su sobrina Esperanza, que al salir de la casa fué perseguido por varios individuos entre los que se encontraba un tal "El Gayo", los que al llegar a la esquina de Monte y San Joaquín, lo agredieron, ocasionándole con las armas que esgrimían, las heridas que presentaba.

Pereira declaró, que al salir de la fonda que existe en Monte y San Joaquín, vió a su amigo Homobono que herido viajaba en el automóvil número 1407, por lo que llamó al vigilante 1336, Juan Rivera, con el propósito de que lo acompañara hasta el Hospital Municipal.

Agregó el declarante que cuando desapareció el automóvil, en el que viajaba su amigo Homobono, fué atacado por un individuo para él desconocido, hiriéndolo con una navaja barbera.

Santos, que es conocido por el (a) "El Niño", se concretó a exponer que transitando por el lugar del hecho, se sintió herido, sin que pudiera inquirir quien había sido su agresor, pudiendo darse cuenta que en aquel lugar, varios individuos desconocidos sostenían una riña tumultuaria.

El vigilante 1077, J. Madero, informó, que se encontraba de posta en Monte y Matadero, siendo enterado de que en Monte y San Joaquín, varios individuos sostenían una riña, por lo que acudió a dicho lugar donde no vió a nadie, siendo informado por el público, que dos desconocidos se habían agredido nuevamente frente al solar "La Camelia", que existe en S. Joaquín 33, donde desaparecieron.

EL JUZGADO

El Juez de Guardia, doctor Gonzálo del Cristo, asistido del Secretario Judicial señor Toscano, se personó en Emergencias, tomándole declaración a los heridos, los que ratificaron sus anteriores manifestaciones.

El Juzgado, ordenó la libertad de dichos individuos por haberse comprobado que ellos habían sido agredidos por un grupo de individuos hasta ahora desconocidos.

HERIDOS EN UN CROQUE

En el cuarto Centro de Socorro fueron asistidos anoches de múltiples lesiones de carácter grave, José Pichardo Pallarés, de 65 años, cochero y vecino de Tenerife 34, y leve José Montero Mesa, de 47 años y con domicilio en San Francisco 16, en la Víbora, que se ocasionaron al ocurrir un choque en la esquina de Jesús del Monte y O'Farrill, entre el coche que conducía Mesa y el automóvil número 1498, que manejaba José Rodríguez Martínez, vecino de Sitios 11 y propiedad del señor Ramón Larrea.

El auriga Mesa informó a la Policía que se encontraba estacionado con su vehículo en dicha esquina, cuando fué embestido por el automóvil que dirigía Rodríguez, lanzándolo del pescante y alcanzando a Pichardo que, próximo al vehículo, se hallaba estacionado.

Rodríguez quedó en libertad mediante fianza de 200 pesos que le fué señalada por el juez doctor Gonzalo del Cristo.

MENOR AGREDIDO

El menor Miguel Angel Anón y Aguirre, de 16 años y vecino de Minas y Georgina, en el Reparto El Gavilán fué agredido anoche transitando por Minas y Georgina, en Arroyo Apolo, por un grupo de menores entre los que se encontraba Conrrado Serpa y Ramírez, de 13 años y vecino de Maceo y Dolores, los que armados de palos lo golpearon ocasionándole múltiples heridas de carácter grave diseminadas por el cuerpo.

Serpa, también recibió heridas de carácter leve en la refriega, por su minoría de edad, fué entregado a sus familiares.

ARROLLADA POR UN AUTOMOVIL

Saturnina de Armas y Hernández, vecina de la Calzada de Güines y Mata, fué arrollada anoche frente a su domicilio cuando se bajaba de una guagua, por el automóvil número 12828, ocasionándole múltiples traumatismos diseminados por el cuerpo.

La policía detuvo al chauffeur que conducía el auto, nombrado Francisco Mora y Denis, siendo puesto a disposición del Juzgado de Guardia.

La gravedad (alife

La paciente acusa a Mora, de haberla lesionado debido a su imprudencia de conducir el automóvil a gran velocidad.

ES SUSPENDIDA LA GRAN REVISTA MILITAR DEL 14 DE JULIO EN FRANCIA

PARIS, julio 13.

A consecuencia del calor sofocante que reina en estos momentos en Francia el General Nollet ha decidido hoy al igual que el año pasado, cancelar la gran revista militar anual del 14 de julio festividad patriótica de los franceses.

El Presidente Doumergue con los miembros de su gabinete colocará mañana por la mañana una corona de flores sobre la tumba del Soldado Desconocido a la que rendirá guardia de honor durante la ceremonia un destacamento de tropas representando a todas las armas.

MOVIMIENTO MARITIMO

New York Julio 13. Llegó: Chalmette, Nuevitas; Pastores, Havana.

Salio: Stavangereen, Baracoa.

Phila Julio 13. Llegó: Munwood Antilla; Crucero Cuban Pattria, Havana.

New Orleans, Julio 13. Llegó: Samnanger, Neuvitas.

Salió: Excelsior, Havana; Phila, Nuevitas.

El teatro español para Díaz de Mendoza

El Ayuntamiento de Madrid ha adjudicado el teatro Español por la temporada de 1924 a 1926 a don Fernando Díaz de Mendoza

Cuenta el ilustre artista con la colaboración de Margarita Xirgú, figurando en la compañía María Guerrero, Fernando y Carlos Díaz de Mendoza, Emilio Thuiller, etc., etc.

Se pondrán, en escena, comedias de Lope de Rueda, Cervantes, Lope de Vega, Tirso, Calderón, Moreto, Alarcón Ramón de la Cruz y Moratín. Del teatro moderno se representarán algunas obras de Zorrilla, duque de Rivas, Ayala, Tamayo y Echegaray.

De estrenos Fernando Díaz de Mendoza cuenta con obras de las mejores firmas y con una traducción del drama, de Víctor Hugo, "Hernani", puesto en verso castellano por los hermanos Machado.

COMPLACIDO

Habana, 10 de Julio de 1924.

Sr. Luis M. Somines.
DIARIO DE LA MARINA.
Ciudad.

Hombre, Somines, que tú te metas con los chorizos de Avilés y con las corbatas rusquellanas, o que vayas del brazo con Don Pemartín, tan gordinflón, santo y muy bueno; pero eso de ponerte a hablar de mí, aunque me llames graciosa, sin llamarme por mi nombre, como si fuese una cualquiera, es una parejería que no te puedo perdonar.

La Bomba Prats.

Los E. U. Triunfaron Nuevamente en las Competencias de Track y Field
Un Carpintero Finlandés de 40 Años Ganó el Marathon Olímpico

ABEL LINARES TIENE YA FORMADOS LOS CUATRO CLUBS DEL CAMPEONATO PROFESIONAL

ALMENDARES, HABANA, SANTA CLARA Y "X" SON LOS NOMBRES DE LAS NOVENAS

NO HA NOMBRADO MANAGERS TODAVIA, ESE ES ASUNTO DE MENOR IMPORTANCIA PARA EL MAGNATE CRIOLLO

Como Abel Linares se ha mudado de. Lo malo es que se tropieza con ya a su antigua casa de Concordia y un inconveniente que hasta ahora resulta insuperable; la falta de terreno. Parece mentira, pero es así. Sagua no tiene un parque de base ball que pueda dársele el nombre de tal, hay que hacerlo para llevar allí el base ball grande, el base ball organizado, propiamente dicho.

—¿Tiene usted de Sagua alguna proposición en firme?

—Que yo sepa....

—¿Y de Cienfuegos?

—Tampoco.

—¿Entonces?

—No me inquieta ese problema. Como los cuatro clubs se han de presentar en forma insuperable ante los fanáticos, si no puedo colocarlos debidamente en provincias para realizar un verdadero campeonato nacional, si eso no logro, entonces los tendré en la Habana tres aquí y uno en Sata Clara. Lo que no quita para que aspire, como le dije antes, a tener a "X" en Cienfuegos o Sagua Me alegraría más distribuirlos así.

¿Quienes serán los manager?

—Lo ignoro aún.

—¿No se encargará Luque nuevamente del Habana?

—El me ha escrito lo mismo que Miguel Angel Fernández tratándome ese particular, pero todavía no he resuelto nada sobre eso. Lo más interesonante para mí no son los managers, son los clubs, su formación, disciplina y moral que han de responder en un todo a llenar su cometido con el mayor respeto ante el público, que es quien los paga y sostiene.

—¿Espera ir al Norte en este verano?

—Sí, para mediados del entrante Agosto si he terminado, es decir si los albañiles me han terminado la casa, todo lo que resta por hacer en ella, me embarcaré para estarme un mes en las montañas. Y si no puedo ir al Norte de todas maneras me a pasar un mes al campo. Pero para esa fecha lo tendré todo completamente resuelto.

—¿Espera este año traer algún club de liga grande?

—Si ellos son los que se proponen, sí. De lo contrario no me ocuparé de hacerles proposiciones, no sabe usted lo distinto que resulta buscarlos a que ellos vengan, media un abismo.

Y de contratar alguno, ¿cuál contrataría?

—En la liga Americana, menos el Boston, Filadelfia y San Luis, admitiría a cualquiera de los cinco restantes. Y en la liga Nacional me gustaría traer al New York, Pittsburgh, Chicago y Cincinnati; lo cual, repito, no ha de resultar, pues son ellos lo que tienen que venir a mi y no yo ir a ellos, no siendo así no es posible pensar en temporada americana.

—¿Hay algo nuevo sobre campos de base ball, se piensa hacer algun parque para competir con Almendares?

—No tengo noticias que indiquen cosa alguna. Jugaremos en Almendares Park como todos los años, Dios mediante, y si hay algún arreglo que hacer en el terreno y stands me figuro que se ha de hacer para beneficio de todos, del público y de los empresarios.

—¿Tiene algo más que decirme?

—Por ahora nada más, a no ser que apesar del fresco de mi esquina continúo sintiendo bastante calor. Todo lo que vaya urdiendo para el campeonato profesional se lo iré diciendo a medida que usted venga por aquí y me lo vaya preguntando para mi es de gran satisfacción aplacar un poco la curiosidad de los lectores de las planas de sports del Decano de la prensa cubana, usted lo sabe bien, y cuente que estoy a su disposición.

No habiendo otra cosa de que tratar descendí por la flamante escalera de mármol blanco para "engrampar" el primer fotingo y trasladarme ante la fiel maquinilla de escribir, la que me hace de estribo al puente por el que llego a mis pacientes lectores a contarles todo lo tratado entre Abel Linares, el primer promotor cubano de base ball, y yo.

Así que, hasta la próxima.

PEREZLINDO.

Octava Victoria Sucesiva de los Estados Unidos en las Competencias Olímpicas de Track y Field

EMPIEZAN LAS REGATAS OLIMPICAS

PARIS, julio 13.

Hoy han empezado en aguas del río Sena las regatas olímpicas.

Los Estados Unidos, Francia, Italia y Holanda se enfrentarán el martes en las semifinales de esta competencia.

ESTADIO OLIMPICO, Colombes, Francia, julio 13.

Por octava vez sucesiva desde el restablecimiento de los Juegos Olímpicos en la edad moderna, los Estados Unidos han triunfado hoy en los eventos de track y field. En la mayor y más espectacular lucha jamás presenciada discutiendo los honores atléticos internacionales, Norteamérica participó de los lauros finales con su digna rival del Norte, Finlandia.

Aunque los americanos establecieron hoy dos nuevos records mundiales y otro olímpico, el puesto más prominente del triunfo en las Olimpiadas se lo llevó el nuevo héroe finlandés Alben Stenroos, quien corriendo bajo un sol abrasador ganó el clásico campeonato Marathon, victoria que cerró con broche de oro el claro y definido triunfo de Finlandia en las carreras a largas distancias y dió al pequeño país septentrional lauros hasta ahora casi inaccesibles.

Stenroos, carpintero de 40 años, natural de Helsingfors, corriendo por primera vez en el Marathon discutiendo una competencia oficial desde hace 15 años, corrió velozmente a través de 26 millas de carretera hasta el triunfo. Cruzó la línea final situada en el interior del stadium en medio de una ovación ensordecedora, a las dos horas, cuarnta y dos minutos y 22.3|5 segundos de haber salido, con una ventaja de cerca de seis minutos sobre su rival más próximo, el italiano Bertini, y quedando en tercer lugar por estrecho margen el veterano amercano Clarence D. Mar, a quien cupo el honor de izar la bandera de las barras y las estrellas en el mástil olímpico, por un triunfo en el Marathon, por primera vez desde 1912.

El compatriota de Stenroos, Paavo Nurmi cerró hoy un record fenomenal llevando a su team a la victoria en la carrera a 5,000 metros que constituyó su cuarto triunfo de los juegos.

El prodigioso Nurmi fué el eje de la valiente batalla librada por Finlandia contra su digna rival Norteamérica. Finlandia presentó a los Estados Unidos una oposición como no recuerdan los anales olímpicos de esta nación, con un team que bien puede decirse sólo constó de dos hombres, puesto que la mitad de los puntos anotados por los finlandeses fueron obtenidos por Nurmi y Willie Ritola. Ritola estableció el record del "hombre de hierro" olímpico al tomar parte en competencias celebradas durante ocho días consecutivos y romper dos records en un total de 42,000 metros equivalente a la distancia del Marathon.

Con sus últimas victorias, los Estados Unidos hicieron subir su total de puntos a 255, contra 166 a favor de Finlandia, ganando también el suficiente margen para los primeros lugares, con 12 a su favor contra 10 en e de Finlandia.

Los teams americanos de relevo demostracon poseer una velocidad asombrosa al llevarse los 2 eventos de 400 y 1,600 metros en tiempos que constituyen nuevos records mundiales a la vez que Houser de California batió el record olímpico al ganar el lanzamiento de disco, por cuyo motivo su nombre queda puesto al lado del de su compatriota Osborne y del finlandés Ritola como únicos atletas que pudieron igualarse a Nurm en la gloria de obtener dobles victorias.

Los Estados Unidos establecieron también otro record mundial puesto que Harold Osborne, según se anunció hoy, quedó en primer lugar en el Decathlon con el asombroso y jamás igualado score de 7,710.775.

Emerson Norton, de los Estados Unidos quedó en segundo lugar con 7,350.895; Kleimber, de Estonia en tercero con 7,329.36; Myrra de Finlandia en el cuarto con 7,005.175; Sutherland, de Sudáfrica en el quinto con 6,794 142; Gerspach, de Suiza, en el sexto con 6,743.53.

A pesar de lo emocionantes que fueron todos los eventos de track discutidos hoy, la atención general fué concentrada en el Maraton. En las últimas horas de la tarde, al arrancar los 58 corredores, había una multitud de 25,000 almas en el stadium. A lo largo de las 26 millas de carretera que cubrió la ruta se aglomeraban 100,000 más aproximadamente.

Stenroos se puso a la cabeza del grupo al llegar a la marca de la mitad del trayecto. Desde ese momento la estrella finlandesa, corriendo suavemente y sin hacer presión sobre sus fuerzas a pesar del calor, no cesó de ganar terreno.

Cuando ya había recorrido las tres cuartas partes de la ruta Stenroos había perdido de vista ya a su rival

(Continúa en la pág. DIECISIETE)

VENCIERON AL LOMA 3 POR 2

Demostrando gran velocidad, Castro llegó desde primera a home aprovechando un error amantequillado del recluta Pena. — Ignacio Ruíz e Ino González fueron los héroes de la victoria policíaca, el uno como tapón y el otro como bate. — Velarde, Ullivarri y Olivares brillaron a enorme altura por parte de los Bolshevikis Viboreños. — Horacio Alonso, al quitar a Maura del juego realizó la maniobra habilidosa y afortunada que produjo el triunfo de su club

En la victoria obtenida apretadamente por los arrolladores Osos Negros sobre los Bolshevikis Viboreños en la tarde de ayer en Ferroviario Park con score de 3x2, cinco hechos o puntos básicos resaltan sobre los demás para explicarle al fanático lo allí ocurrido por lo que a primera vista aparece.

Tenemos en primer término el hit de Ino González en el séptimo, que empujó las dos carreras del empate y todavía tiene a muchos hablando solo. Lo dió con dos strikes, tirándole a una bola por la cabeza. Si Horacio Alonso hubiera contado con numerosos lanzadores, nunca hubiese tenido que apelar a sacar a Maura, su mejor bateador, del juego, pero colocar a Ino en right después de su explosión del sexto inning, pensando en que si Ignacio Ruiz no resultaba efectivo podía volver a colocar a Ino en el box y mandar a Ruiz al jardín derecho. Esta maniobra, que muchos criticaron, le dió el juego a la Policía, pues fué el mismo Ino que, retenido en acción por Alonso, dió el batazo ganador en el noveno sobre el cual confeccionó Ullivarri su monumental parada y Pena elaboró su aplastante error.

Pasemos después al cambio de Mario Lamas por Pena en la inicial del Loma. Es posible que Mario obrara con precipitación sentándose o que debió haber corrido a Valdés Berriz para primera, a Mora para segunda y mandar a Hernández al short; pero en ambos casos pudo haber surgido el error y se le hubiera criticado. Además, hay que tener en cuenta que Lomas tenía una mano mala, no se sentía en caja y que había salido ponchado en un momento oportuno. Creyó entonces llegada la oportuidad de darle el chance a Pena que sus críticos oficiosos le exigían, argumentándole que no fuera egoista por ser manager, que él estaba ya viejo y que le diera un chance al joven. Mario le dió oportunidad al recluta, falló este y, ¿a quién critican? A Mario.

DEMASIADO MAL JONGG

El error de Juanito Valdés Berriz en segunda ocasionó la explosión de Palmero y el empate del desafío. Fué este otro detalle muy importante del juego, pero consideramos que Jacinto, por su trabajo, practica demasiado poco para desempeñar tan difícil posición. Se nos puede contestar que ¡Culpa suya es, pero no lo és la ida de Olivarito, la lesión de Alfonsito y el slump de Eugenio Costa, y si no fuera por esto estaría Valdés Berriz en su posición normal, la primera, para cuyo desempeño no se necesita tanto de las prácticas. En una palabra, el error piramidal de Juanito no es más que uno de los múltiples lances del juego que tienen su causa y explicación.

En cuarto lugar pongamos el oportuno batazo de Velarde, que colocó uno, el más largo, de sus dos hits, los dos que bateó el Loma, a continuación de tres pases libres concedidos por Ino González que hicieron salir a este del box, empujando las dos carreras que precisamente habían de darle la victoria al Loma vista la buena forma que venía demostrando Palmero en el box. Después de ese batazo, dado sin haber outs, los Bolshevikis no le dieron un solo hit a Ignacio Ruiz en el resto del juego y el inning peligroso, con hombres en tercera y segunda, lo terminó obligando a Valdés Berriz a roletear al pitcher ponchando a Mario Lomas y disponiendo de Ullivarri por la vía foul aereo a Castro.

Por fin, el quinto detalles de este desafío, tan lleno de aspectos interesantes fué el estupendo corring de Castro en el noveno al llegar de primera a home con un rolling durísimo a tercera, que aceptó Ullivarri y que, mofado el tino por Pena, y rodando a corta distancia la bola, sirvió para que Castro se lanzara sobre el home, que alcanzó por su gran velocidad y buen deslizamiento.

(Continúa en la Pág. 16).

NOBLEZA

El reloj Omega es noble por su exactitud absoluta universalmente apreciado por su legendaria precisión.

Representantes exclusivos

JESUS PATINO Y HERMANO

PLACIDO 31

C 6455 2d 13

LA

VENTA ESPECIAL DE VERANO

DE

La Empecatriz

GENERAL CARRILLO 36

HABANA

COMIENZA MAÑANA

Y ESTARA EN VIGOR

SOLO POR 30 DIAS

Aprovechar sus ventajas, es adquirir flamantes artículos de última moda por la mitad de su valor normal.

Estudie los precios que irán apareciendo en este espacio en días sucesivos :-::-::-:-:-:-:

C 6503

La Habana Demostró Ayer en O. Park su Entusiasmo Deportivo
Hoy Llega Vía de los Cayos el Famoso Driver Santiago Campuzano

TRIUNFARON RUIDOSAMENTE ANTE UNA MULTITUD DE 30.000 FANATICOS, POTAJE, ROSSUM Y MANOLO RIVERO

Al Chocar en la de Categoría Abierta los Carros de Quevedo y Marcelino se Escapó un Grito de horror del Inmenso Público

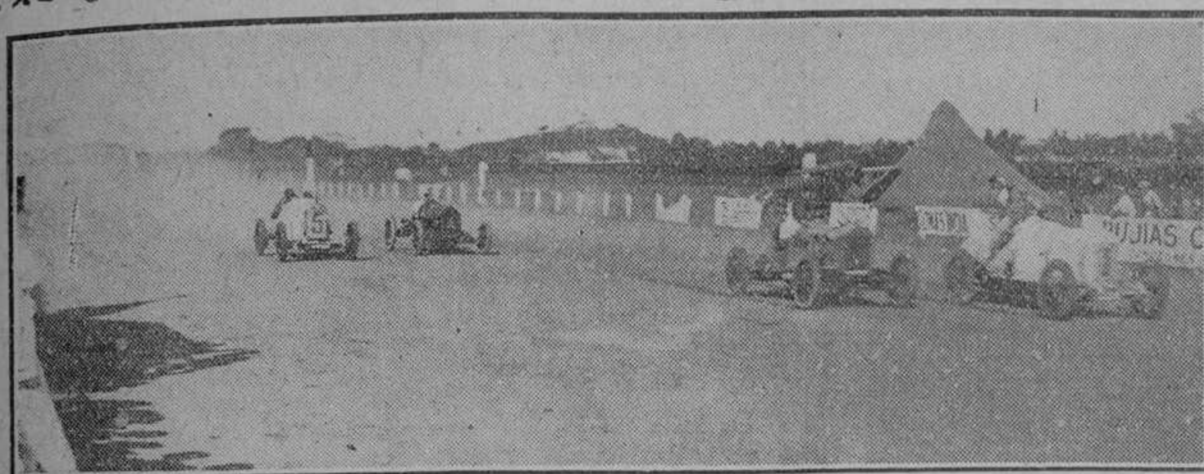
Salida volante en la carrera de categoría abierta, donde triunfó Manolo Rivero y hubo el desgraciado accidente que tiene gravemente lesionados a Marcelino y su ayudante.

Manolo Quevedo recibió la más calurosa y justa ovación de la tarde al levantar su máquina y continuar la carrera vigorosamente

Madame la Lluvia no quiso hacer uso de la regadera ayer, permitiendo que las carreras de automóviles se pudieran llevar a efecto con toda tranquilidad. Una tarde clara y calurosa, el indio quemaba de lo lindo y los que no tuvieron dónde guarecerse salieron con la piel achicharronada, roja, calcinada, pero satisfechos de haber presenciado una emocionante justa de motocicletas y tres de magníficos racers, especialmente preparados, y con los mejores drivers del patio y algunos extraordinarios que a última hora se logró importar, aunque uno de esos venidos del Norte es compatriota nuestro, Manolo Quevedo, un criollo que tiene el corazón en medio del pecho, que hizo una proeza, lo suficientemente grande para arrastrar tras de sí el entusiasmo y los aplausos de más de treinta mil almas que abarrotaban los stands y el extenso terreno en todos sus extremos. Pero no adelantemos las noticias, que quiero darlas ordenadamente, según se fueron presentando los eventos y marcando sus resultados.

JOHNSON VOLVIO A VENCER

En el primer domingo de carreras, interceptado por el agua, se efectuaron carreras de motocicletas en competencia con el avión Spad de M. Bellot, ganando el avión con gran margen, volteando por el aire, mientras en tierra el negrito Johnson ganaba a los demás competidores. Ayer resultaron cuatro los contendientes en motocicletas y volvió a vencer Johnson a sus tres competidores, obteniendo un premio de $200, el ocupante del segundo lugar ganó $100 y $50 el tercero;

lejana, su andar es lento, y la pasan casi todas, llegando a ocupar el penúltimo lugar en la quinta vuelta. Los partidarios de Potaje ya lo daban por vencido, veían que el motor había sufrido algún percance,

primera categoría de desplazamiento reglamentario y de más de 300 pulgadas cúbicas sus motores, hubiera sido ganada por Potaje si su carro no le falla en la vuelta doce.

Siete máquinas tomaron participa-

Manolo River y su machacante, ganador de la categoría abierta y el premio de $2,500.

que algo ajeno a la voluntad del driver acontecía.

El Hudson número 2 estaba como warandol de a peso, ancho que era un primor, hasta que la Mercer número 5, de Gustavo Fernán-

ción en esta carrera, que tenía marcados tres premios a los ganadores, $2,000 al primer lugar, $750 al segundo y $250 al tercero. Fueron los carros contendientes: Chandler, piloteado por Potaje. Cunningham,

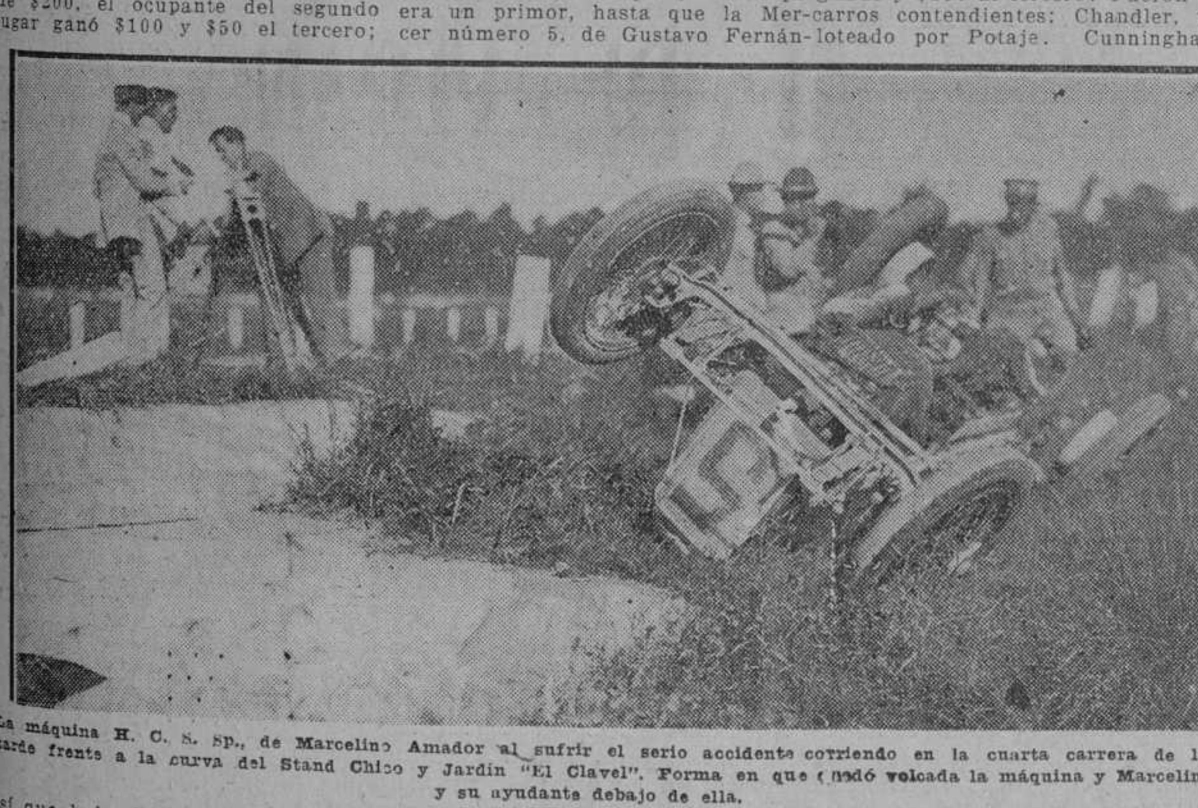
La máquina H. C. S. Sp., de Marcelino Amador al sufrir el serio accidente corriendo en la cuarta carrera de la tarde frente a la curva del Stand Chico y Jardín "El Clavel". Forma en que quedó volcada la máquina y Marcelino y su ayudante debajo de ella.

así que hubo "comida" para todos, ninguno corrió en vano. El Jurado, presidido por el correcto caballero y pundonoroso militar Coronel Castillo, trató de que todo esfuerzo resultara premiado, siendo el primero en desear tal cosa el promotor de las carreras, el popular Fausto Campuzano, un hombre más dado a la gloria que al dinero.

POTAJE ES EL IDOLO

Siete carros se alinean en la meta ante el starter, que lo era el insustituíble comandante Augusto York, quien tiene a su alcance un juego de banderas distintas para el manejo de las máquinas una vez lanzadas sobre la pista.

Esa era la primera de las carreras de automóviles a correrse en la tarde, de la segunda categoría, con desplazamiento reglamentario de 215 a 300 pulgadas cúbicas. La distancia a recorrer, 15 millas. Los premios, $1,000 al ganador, $300 al segundo lugar y $150 al tercero.

Las máquinas que salen a competir son: Chandler, timoneado por Solórzano (Potaje). Hudson, por Iranzo. Buick, por De Pool. Hudson, por Giquel. Mercer, por Fernández. Hudson, por Chorin. Buick, por Riveira.

La máquina gris de Potaje realiza una magnífica arrancada al igual de los caballos de pura sangre cuando el assistant starter tira por la cinta y se le oye el clásico ¡góo! Partió como un tiro seguida de la Hudson número 2, de Iranzo, y así da las dos primeras vueltas al circuito, pero a la tercera se le ve cómo se va deteniendo en la curva

dez, le quitó la presidencia en el quinto lap, y en ésto se nota que algo extraño le volvía a ocurrir a la Chandler de Potaje, su marcha dejaba de ser lenta, se le veía avanzar a saltos, ir echándoles polvo en las narices a todas, dándoles alcance como un rayo. El público se entusiasma, se agita, vocifera, el clamor es inmenso, no tiene límite cuando Potaje logra ponerse de nuevo a la cabeza de la procesión en la novena vuelta. El ídolo indiscutible de las multitudes se cubría de legítima gloria con sus arrestos increíbles al responderle de nuevo el motor de la Chandler, demostrando su calidad superior. No tuvo que realizar nuevos esfuerzos el driver, una vez conseguido marchar a la vanguardia, allí se sostuvo hasta pasar ante la meta en el término de la vuelta quince. Gustavo Fernández, con el Mercer, ocupó el segundo lugar, y el tercero le correspondió a De Pool con un Buick. El primero en felicitar a Potaje es el Comandante York, le sigue Mario Mendoza y después mil entusiastas más.

El Presidente del Tribunal, el Coronel Castillo, le entrega al vencedor un billete nuevecito de mil pesos, Fernández recibe $300 y De Pool $150. Fué el tiempo invertido en el recorrido por Potaje 14 minutos 29 y 2/5 segundos.

HUBIERA VUELTO A GANAR...

Indudablemente, a pesar de toda la enorme potencia del carro Cunningham y la pericia de su driver, el impepinable Rossum, la tercera carrera correspondiente a coches de

por Rossum. Packard, por Stevens. Studebaker, por Jané. Duesenberg, por Amador. Cole, por Gustavo Fernández. National, por Herrera. Existía gran expectación, enorme interés, por presenciar esta carrera donde corrían grandes carros y famosos drivers.

El Comandante York les da la salida con su pericia acostumbrada. Los carros parten veloces, dejando una estela de esencia de gasolina convertida en vapor, en humo... allá van rápidos, bufando como monstruos de la prehistoria, se deslizan como sombras a lo largo de la pista y al ceñir las curvas lo hacen de manera magistral. La pequeña máquina gris, el famoso Chandler de Potaje va delante, rinde la primera vuelta, la segunda, siempre en la vanguardia, perseguida por la Cunningham de Rossum, por la máquina color naranja del driver austriaco que le pisa los talones y a cada instante parece que le alcanza. En la recta es donde Rossum adelanta el terreno que pierde en las curvas, donde Potaje es Rey y Señor. En la oncena vuelta tal parecía que Rossum alcanzaba y pasaba a Potaje frente al stand grande, pero en la curva le volvió el valiente asturiano a echarle polvo al austriaco y seguir hacia adelante. Este acto de Potaje, esa cacería iniciada tan frenéticamente por Rossum, a quien seguía casi apareado Stevens con la Packard, levantó verdaderas olas de entusiasmo frenético. Todo marchaba a pedir de boca, pareciendo que la Chandler conquistaría un nuevo triunfo, cuando en esa vuelta docena, al llegar a la curva lejana repite la máqui-

na de Potaje lo mismo de la anterior carrera: se le ve ir aminorando su velocidad. Rossum aprovecha y pasa como un proyectil al lado del carro que estaba perdiendo su vitalidad. Desde ese momento perdió el Chandler la carrera, que tenía ganada el Cunningham. Seguramente se le enfrió el motor, como la anterior ocasión. La Cunningham tuvo, al desistir la Chandler, de competidor a la Packard con Stevens y en tercer lugar la Studebaker de Jané, así entraron al término de la vuelta yeinte.

El tiempo invertido fué de 17 minutos 50 segundos la Cunningham. 18 minutos 3 y 1/5 segundos la Packard con Stevens y 18 minutos 58 y 1/5 segundos la Studebaker de A. Jané. Rossum recibió de manos del Coronel Castillo dos billetes de a mil pesos nuevos. En billetes, también nuevos, recibió $750 Stevens y $250 A. Jané.

EN LA CATEGORIA ABIERTA

Momentos después nuevos carros ocupaban el post con sus drivers ansiosos de dar la carrera más fuerte y resistente de la tarde, la de categoría abierta a los coches especiales y de stock preparados. La distancia marcada era de 25 millas y los premios a discutir, $2,500. Ese el premio único, no había "mangúá" para los dos lugares restantes, así que había que echar el resto, apretar el tornillo, para llegar en el primer lugar frente al amable Coronel Castillo al terminarse la vuelta veinticinco.

Los drivers se ponen de acuerdo para hacer la arrancada volante y dos veces salen y tienen que retroceder al lugar de salida por no haberlo hecho en debida forma, por no haberse alineado convenientemente. Al fin, en la tercera intentona logran pasar apré frente a la caseta del Jurado y la carrera de veinticinco millas comienza.

En esta competencia son cuatro las máquinas que corren, una de Manolo Rivero, la "Stutz Sp." marcada con el número 1 y de color blanco. La Hispano Suiza de Manolo Quevedo y de color amarillo crema, marcada con el número 2. Una pintada de negro y luciendo el número 4, timoneada por el americano McBride y la cinco por Marcelino Amador, también pintada de blanco.

UN GRITO DE HORROR

La primera vuelta se da con toda felicidad, los motores van calentándose y desarrollando poder, al terminar la primera vuelta y comenzar la segunda estando por la curva a la salida del stand chico, yendo ya a gran velocidad y estando los cuatro carros muy cerca el uno del otro, se ve la nota trágica que algunos estuvieron esperando vanamente durante toda la tarde. El orden que llevaban los carros era el siguiente: primero el Stutz de Manolo Rivero, después la H. C. S. de Marcelino, la Hispano Suiza de Manolo Quevedo y la Duesenberg timoneada por McBride. Así iban, en ese orden de formación, pero casi juntas, guardándose muy escaso lugar cuando se produjo lo inevitable cuando la suerte está echada. La Hispano de Quevedo y la H. C. S. Sp. de Amador se vuelcan violentamente, se ve las dos máquinas levantarse y caer a distancia. Un grito de horror se escapó a la vez de millares y millares de pechos. La sanidad llegó en seguida al lugar de la catástrofe con sus camilleros y ambulancias dentro de ellas, su personal facultativo a hacerse cargo de los lesionados. Había ocurrido que al querer Marcelino llevar afuera su carro para no tropezar con el de Manolo Rivero dió un frenazo al carro, ésto le hizo que la máquina se detuviera de pronto para caer violentamente fuera de la pista. Le seguía el Hispano muy cerca y para evitar chocar se desvió, cayendo volcada sobre la derecha de la pista.

LA CARRERA SIGUE

No obstante este accidente, la carrera continuó, quedando solamente dos contendientes: Manolo Rivero y el americano McBride con la Duesenberg pintada de negro. Pronto el americano alcanza a Rivero, y estando el público pensando en la suerte que les cupiera a los drivers de las máquinas volcadas, se ve reaparecer a Manolo Quevedo a toda velocidad en su Hispano Suiza. Se le tributa una ovación delirante. Ya era tarde para que la Hispano pudiera aspirar al primer puesto. La de McBride iba siempre delante con amplitud hasta que en la curva donde ocurrió el accidente se le ve dar un salto a la máquina y tenerse que parar para ingresar de nuevo cuando ya no había tiempo, pues era demasiado adelantada la ventaja de Rivero. Manolo termina felizmente la vuelta veinticinco y es proclamado vencedor y se le entregan los dos mil quinientos pesos por el Coronel Castillo.

El tiempo invertido fué el siguiente:

Stutz, Rivero, 22 m. 38 seg.
McBride, 24 m. 28 segundos.
Quevedo, 27 m. 39 2/5 seg.

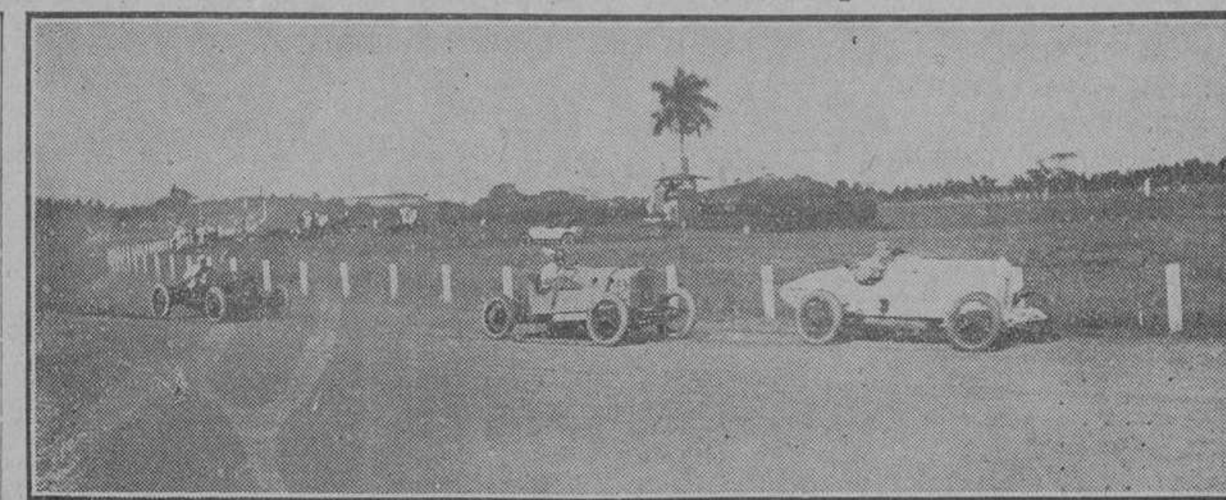
La Stutz de Rivero, la Hispano Suiza de Quevedo y la Duesenberg de Mc Bride, compitiendo al término de la carrera de categoría abierta

Ha sido un triunfo hermoso de Fausto Campuzano como oranizador, y del Coronel Castillo presidiendo el Jurado de entendidos caballeros

Manolo Rivero recibió los dos mil quinientos pápiros, en billeticos nuevos, como todos los que pagó a los drivers el Coronel Castillo tan pronto como terminaban las carreras.

Rossum con la Cunningham, ganador de la primera categoría en la segunda carrera de la tarde.

INFORMES DEL HOSPITAL

Del Hospital Militar de Columbia nos comunicó el sargento Pasai lo siguiente:

Marcelino Amador, casado, mediana edad. Lesiones de pronóstico grave, quemaduras en la cara y ambos antebrazos. Herida región fosfativa, fenómenos de conmoción cerebral.

Ayudante.—Mestizo José Herrera, mayor de edad, mecánico, soltero, cubano. Pronóstico grave, contusión con imatonna en región dorsal al nivel de la columna vertebral con desgarraduras epidérmicas diseminadas por el cuerpo, quemadura en la oreja izquierda.

Los heridos son atendidos cuidadosamente en el magnífico Hospital de Columbia por los Capitanes médicos Juan Silverio y Arturo Sansores, el primero pertenece al ejército, y a la Marina el segundo. Son dos virtuosos de la medicina y de la cirujía.

El ejército ha contribuído eficazmente al éxito de estas justas de velocidad cuidando el orden y evitando todo género de contratiempo. Tenemos que felicitarlo muy calurosamente, así como al cuerpo sanitario del que es Director el Capitán Juan Silverio. El jefe de la pista sargento Dimas Mederos también merece un aparte. Todo ese elemento oficial ha prestado inmejorables servicios y hay que felicitarlo.

No es desesperado el caso de los heridos que se encuentran en el Hospital de Columbia, según nos dice el ilustre doctor Silverio. Los dos están graves, pero deben salvarse, Dios mediante. De los dos José Herrera se encuentra ligeramente peor. Si los heridos permanecen el tiempo necesario en el hospital sin ser molestados pueden curar rápidamente.

Por la vía de los Cayos se espera en la tarde de hoy a Santiago Campuzano, el famoso driver cubano que viene a competir en las carreras del próximo domingo 20 piloteando el H. C. 8 de Marcelino o el Hispano Suiza de Quevedo, pues los dos carros le han sido ofrecidos graciosamente por sus dueños y drivers.

Con la llegada de Santiago Campuzano toma un nuevo interés el gran torneo de velocidad del domingo. Los fanáticos y amigos irán a esperarlo esta tarde a los muelles del Arsenal.

Guillermo PI.

Arrancada en la segunda competencia, donde triunfó ruidosamente el famoso driver "Potaje"

SUSPENDIDO EL ANUNCIADO BOUT ENTRE HARRY GREBB Y YOUNG STRIBLING

CHICAGO, julio 13.

El proyectado bout a diez rounds entre Harry Greb, campeón mundial de peso medio y Young Stribling, que había de celebrarse el 26 de Junio en Michigan City, Ind., fué suspendido esta noche al negarse Stribling a aceptar sólo el veinte y cinco por ciento de los ingresos de taquilla. El peso completo ligero del Sur había recibido garantía de $15.000 para boxear con Greb el día 4 de Julio match que fué aplazado.

ESTADO DE LOS CLUBS DE LAS GRANDES LIGAS

RESULTADOS DE LOS JUEGOS CELEBRADOS AYER

LIGA NACIONAL

Brooklyn 9; San Luis 4.
Boston 4, Cinci 0 (primer juego)
Boston 0, Cinci 6 (segundo juego)
New York 9, Chicago 6.

LIGA AMERICANA

Cleveland 11, Washington 15.

	New York	Chicago	Pittsburgh	Brooklyn	Cincinnati	Boston	Filadelfia	San Luis	Ganados	Average
N. Y.	x	4	13	3	5	12	10	5	52	669
Ch.	4	x	7	6	7	4	5	11	44	571
Pitt	4	8	x	2	8	5	3	11	41	532
Bro	4	5	4	x	4	10	9	6	42	545
Cin	2	9	2	9	x	3	8	8	41	494
Bos	3	1	5	6	6	x	9	3	33	423
Fila	4	2	5	3	4	3	x	4	30	390
S. L.	5	4	2	4	8	3	3	x	29	377
Per.	26	33	36	35	42	45	47	48		

	New York	Washington	Detroit	San Luis	Chicago	Cleveland	Boston	Filadelfia	Ganados	Average
N. Y.	x	8	5	7	3	3	9	10	45	570
Was	10	x	6	4	3	3	9	10	45	556
Det	3	4	x	7	8	11	5	6	44	543
Ch	4	3	3	x	12	9	4	4	39	500
S. L.	5	2	10	6	x	7	5	3	38	494
Cle.	3	7	7	8	4	x	2	7	38	475
Bos	4	6	3	5	6	5	x	9	38	475
Fila	5	6	3	2	3	4	8	x	31	388
Per.	34	36	37	39	39	42	42	49		

JUEGOS ANUNCIADOS PARA HOY

LIGA NACIONAL

Boston en Cincinnati.
Brooklyn en San Luis.
New York en Chicago.
Filadelfia en Pittsburg

LIGA AMERICANA

Chicago en Boston.
San Luis en New York.
Detroit en Filadelfia.
Cleveland en Washington.

LOS CINCO PRIMEROS BATEADORES DE LAS GRANDES LIGAS

LIGA NACIONAL

	J.	V.	C.	H.	Ave.
Hornsby, S. L.	74	287	48	114	397
Wheat, Broo. . .	73	292	44	108	370
Wilson, N. Y.	41	136	27	50	368
Holm, S. L. .	38	111	13	40	360
Snyder, N. Y.	65	188	18	67	356

LIGA AMERICANA

	J.	V.	C.	H.	Ave.
Ruth, N. Y. .	81	267	77	103	386
Falk, Chic. . .	65	237	39	89	376
Cobb, Detroit. .	82	329	60	116	353
Jamieson, Clev .	78	321	52	113	352
Goslin, Wash. .	83	309	57	108	350

LEA "MAC EL PITCHER"

Por Víctor Muñoz

Chispeante novela deportiva cuya trama se desenvuelve en ambiente de base ball. De venta en esta Sección de Sports y en las principales librerías al precio de 60 centavos. Para el interior se remite al recibo de un giro postal de 70 centavos.

MAS SPORTS EN LAS PAGINAS 16 Y 17

NORMAN E. BROOKES, LA ESTRELLA AUSTRALIANA DE TENNIS, FUE ELIMINADO ROBSON, DE LA ARGENTINA SE ENFRENTARA CON M. ALONSO EN EL PROXIMO ROUND

LAS CARRERAS EMPUJADAS POR RUTH BASTABAN PARA GANARLE AL SAN LUIS

(Americana)

NUEVA YORK, julio 13.

Los americanos del Nueva York derrotaron al Club San Luis en el segundo juego de la serie celebrada hoy en esta ciudad por un score de 6 a 2.

La de hoy da al Nueva York seis victorias en los últimos ocho desafíos jugados.

Bush superó a Davis en el duelo de pitchers, permitiendo solo 5 hits al San Luis.

Babe Ruth dió 3 hits en 4 veces al bate, empujando 3 carreras de las 6 del Nueva York.

Una base por bolas a Williams, un single de Jacobson y un doble de Severeid, produjeron las únicas carreras anotadas por el San Luis.

Score:

ST LOUIS

	V.	C.	H.	O.	A.	E.
Tobin, rf	3	0	0	2	0	1
Robertson, 3b	3	0	1	0	2	0
Sisler, 1b	4	0	0	8	1	0
Williams, lf	3	1	0	2	0	0
McManus, 2b	4	0	1	1	0	0
Jacobson, cf	3	1	2	4	0	0
Severeid, c	4	0	1	5	2	0
Gerber, ss	4	0	0	1	1	0
Davis, p	3	0	0	1	2	1
Totales	31	2	5	24	8	2

NEW YORK

	V.	C.	H.	O.	A.	E.
Witt, cf	4	2	3	5	0	0
Dugan, 3b	3	1	1	1	1	0
Ruth, rf	4	0	3	6	0	0
Meusel, lf	3	0	0	2	0	1
Pipp, 1b	3	0	0	4	1	0
Schang, c	4	1	2	2	1	0
Ward, 2b	4	0	0	2	0	0
Scott, ss	2	1	0	4	3	0
Bush, p	4	1	1	1	1	0
Totales	31	6	10	27	7	1

Anotación por entradas

St Louis	020	000	000—2
New York	102	000	21x—6

Sumario

Two base hits: Severeid, Robertson.
Three base hits: Ruth, Schang.
Stolen base: McManus.
Sacrifice: Pipp, Scott.
Left on bases: New York, 6; San Luis, 6
Base on balls: por Bush 4; por Davis 2.
Struk out: por Bush 2; por Davis 5.
Hit by pitcher: por Davis (Dugan).
Umpires: Owens, Evans.
Time: 1.37.

COUNTRY CLUB DE LA HABANA

TORNEO DE GOLF DE MEDIO VERANO

El round de cualificación de "Mid Summer Golf Tournament" fué jugado anteayer por la tarde sobre los links esmeraldinos del hermoso Country Club de la Habana con un tiempo y temperatura ideales.

Entre los primeros en llegar a la pista, que así también se le llama al terreno donde se juega golf, fué el entusiasta Enrique Vila, quien logró mostrarse en su mejor forma con 37 y 38 y con un magnífico total de 75. También H. A. Gray fué uno de los madrugadores, pero se mostró fuera de juego y se quedó por casa de Bigote, sin derecho al "ritorno".

El más en condiciones de los hitters resultó después Guillermo Zaldo, jugando un espléndido golf y teniendo derecho al retorno con 76.

Los supervivientes que contenderán en el primer round del match play el jueves 17 próximo, son los siguientes players:

Primera División:
Enrique Vila—A. J. Ordoqui.
J. R. Wilson—G. de Zaldo.
W. Hartman—M. de Armas.
G. E. Contreras—J. I. Bruton.
R. de Arozarena—J. N. Alleyn.
Enrique Dolz—G. P. Seeley.
E. K. Bennett—W. P. Laseter.
R Menocal—Jos A. Jones.

Segunda División:
Cesáreo Díaz—A. P. Moody.
W. F. Smith—W. K. Benedict.
R. de Clairmont—M. A. Pollack.
A. Carrillo—A. G. Carrillo.
W. W. Caswell J.—J. G. Carriker.
C. F. Lauer—Luis Merdoza.
Y. de Mesa—Juan Arellano.
F. Fontanals—H. L. Woodward.

Tercera División:
C. P. Williams—J. M. Hopgood.
H. A. Boocock—C. R. Kear.
F. Rivero—E. Roelandts.
L. Jofte—G. Pierce.
R. Argüelles—P. Portal.
J. F. Lynn—J. E. Fullam.
R. Lancis—Gus Lancis.
Pedro Zayas—C. W. Rich.

Cuarta División:
E. B. Joppin—R. McMinn.
J. E. Keyworth—J. de la Guardia.
J. Collett—G. P. Blytke.
H. L. Ashley—L. Wilcox.
Dayton Hedges—H. S. Brandt.
A. Mañas—H. C. Newcombe.
F. Pogolotti—C. E. Finlay.
A. L. Pratchett—J. E. Lenhardt.

"CLUB ATLETICO DEL PRADO"

(CITACION)

Por orden del señor Presidente de la sección de Sport tengo el honor de citar a todos los Atletas inscriptos para tomar parte en el Fiel-Daq CANARIO en representación de este Club para las prácticas diarias que se efectuarán en los terrenos sitos en Zulueta entre Colón y Trocadero. Nombres de los Atletas que se citan.

Carlos Volta, René A. Gómez, Rafael García, Mario Cruz Armando Alvarez, Ramón Valdés, Luis Gutiérrez Lorenzo Romero, González (COACH) Vto. Bno.

René A. Gómez.
Presidente de la Secc. de Sports.

Armando Pavoni.
Secretario.

En un Sensacional Encuentro los Osos Negros Vencieron al Loma 3 x 2

(Viene de la Pág. 14).

EL VERDADERO MOTIVO

Uno de las cinco anteriores aspectos explicaráá al fanático a primera vista, como dije antes, que el juego resultara tan interesante y que tuviera ese fin, pero, si se observa más estrechamente, tendremos que la verdadera explicación se halla en el box score. El club que batea dos hits y comete cinco errores, no debe ganarle al que pega un quinteto de indiscutibles y se apunta três indiscreciones; sobre todo, si observamos que en solo una ocasión, un fly a Bardina, hizo trabajar a los jardineros contrarios. Los restantes outs del Loma fueron diez ponchados, tres foul flys a Castro, dos idem de idem a Sansirena, un robo de segunda frustrado y diez rollings completamente inofensivos al cuadro.

Con este completo dominio de los lanzadores policiacos e infelicidad al bate del Loma ¿cómo podía ganar éste?

Lamento tener que consignar tan triste verdad en el santo de la simpática Presidenta P. S. R., Srta. Sarita Rodriguez Parra y del Pozo, pero diciendo lo contrario o tomando gaseosa con ron, no puedo hacer variar la situación creada. Sarita debe atribuir la derrota del Loma a la presencia de dos jugadores del Atlético o guardadores del sótano en su palco. Además, tenía a Rafael García a su lado. ¡Qué Mala Sombra!

Sin embargo, y a pesar de todo lo dicho anteriormente, el desafío fué espectacularísimo, de los que entran pocos en libra, sobre todo entre amateurs. Con unos cuantos más como el de ayer mejorará el "status" de la Liga.

ANOTACIONES DEL DIA

Las dos carreras del Loma, para que se enteren los curiosos, fueron producto de tres transferencias consecutivas a Palmero, Aguilera y Olivares seguidas por un tubey al left de Velarde, que se llevó en claro a Bardina que estaba jugando corto.

Y, las del Policía, dos en el séptimo por error de Valdés B. sobre rolling de Garriga (el jugador más Batista del Campeonato, pues siempre se embasa por error), dead ball a Castro, sacri de Hernández y hit al center de Ino González; y la de la victoria en el noveno, por hit acrobático al cuadro de Castro y rolling duro de Ino González a tercera a la señal de hit and run, surgiendo entonces la colosal cogida de Ullivarri, el error con amantequillamiento de Pena y el magnífico corring de Castro que llegó de primera a home.

En tan buen juego tenía que haber muchos distinguidos, siendo los del Loma, Aguilerita con su actuación detrás de la goma y tiros relámpagos a la adulterina; Olivares que fildeó errores en centerfield, haciendo menos lamentable la ausencia de Cervantes; el fenomenal juego de Ullivarri en tercera, habiéndose convertido este muchacho en una de las estrellas máximas entre amateurs; la excelente demostración dada por Morita en su debut oficial como torpedero de los Bolshevikis, y finalmente, la excelente forma demostrada en el box por Palmero y Jordán frente a adversarios tan esforzados como los Osos Negros.

FELICITANDO A LA POLICIA

De estos, Sansirena, aunque pifió bastante en tercera de primera intención, siempre se repuso a tiempo y sacó en la inicial con unos tiros precisos; Castro aceptando tres foul flys con limpieza y llenando muy bien su posición; Garriga como "pinch hitter" de habitual fortuna, cogiendo una vez y media la primera; Ignacio Ruiz como lanzador emergente, dominando completamente después de haber actuado maravillosamente el sábado por la tarde contra el Aduana durante nueve innings; Ino González como pitcher inicial teniendo sólo un titubeo, y como bateador al disparar un hit limpio y un rolling de cañonazo que le trastornó los nervios a Pena y trajo consigo el histórico error; y por último Horacio Alonso, por su ánimo frente a la derrota, y habilidad y suerte demostrada al usar a Ignacio Ruiz de tapón y al quitar a Maura para poner a Ino González como última tabla de salvamento en right field. Entre la habilidad y la suerte, el lector optará por una de las dos, según considere las jugadas por sí o por sus efectos ulteriores.

Antes de terminar la presente latosa crónica con el pseudónimo y el score, quiero felicitar particular y oficialmente al club Atlético de la Policía por la disciplina, corrección y magnífico a la vez que coordinado esfuerzo que ha mostrado en todos sus últimos juegos, probando que, aunque cometido algunos involuntarios errores, puede competir libremente y de igual a igual entre amateurs siempre que recuerde, como hasta ahora, que la autoridad que ejerce la deje con la ropa en la casa club y solo penetre con el uniforme y el espíritu de la camaradería en el terreno. Sigan los Osos Negros por la buena senda emprendida y sus éxitos merecerán las sonrisas y las felicitaciones de todos los buenos amantes del port amateur.

SALVATOR.

A continuación el score:

LOMA

	V.	C.	H.	O.	A.	E.
M. Aguilera, c.	3	1	0	0	1	0
L. Olivares, cf	3	0	0	4	0	0
I. Velarde, lf	4	0	2	0	0	0
J. V. Bérriz, 2b	4	0	0	1	2	1
M. Lomas, 1b	3	0	0	12	0	0
D. Ullivarri, 3b	4	0	0	2	5	1
A. Rodriguez rf	3	0	0	0	0	0
R. Mora, ss	3	0	0	4	2	1
P. Palmero, p	3	1	0	0	5	1
F. Pena, 1b	1	0	0	2	0	1
O. Jordán, p	0	0	0	1	2	0
Totales	31	2	2	26	17	5

POLICIA

	V.	C.	H.	O.	A.	E.
F. Dopico, cf	2	0	1	0	0	0
L. Sansirena, 2b	3	0	0	2	3	2
G. Ballesteros, 2b	3	0	0	0	3	0
A. Maura, rf	2	0	0	0	0	0
C. Vietti,ss	4	0	0	0	1	1
J. Bardina, lf	2	0	2	1	0	0
A. Costro, c.	3	2	1	13	1	0
C. Hernández, 1b	3	0	0	10	1	0
I. González, p., rf	4	0	1	0	2	0
I. Ruiz, p.	1	0	0	0	0	0
B. Garriga, lf.	2	1	0	0	0	0
Totales	30	3	5	27	11	3

Anotación por entradas

Loma	000	002	000—2
Policía	000	000	201—3

Sumario

Two base hits: Velarde.
Sacrifice hits: Sansirena, Hernández.
Stolen bases: Castro.
Double plays: Mora a Lomas; Jordán a Ullivarri.
Struck outs: González 5; Palmero 0; Ruiz 5; Jordán 0.
Passed balls: González 3; Palmero 2; Ruiz 0; Jordán 1.
Dead ball: Palmero a Castro.
Time: 2 horas 10 minutos.
Umpiros: González, home; Magriñat, bases.
Scorer: Hilario Fránquiz.
Observaciones: Record de los pitchers a González 1 en 5 innings y 17 veses; a Palmero 4 en 6 1|3 y 22 veces. La carrera decisiva con dos outs.

COMENTARIOS

El esgrimista belga De la Horte ganó el campeonato individual de espada en las competencias olímpicas.

Ninguno de los esgrimistas norte y sur americanos lograron quedar en los seis primeros puestos de la justa.

Massard, que fué el campeón de 1920 quedó en quinto lugar, y este detalle da la mejor impresión de la clase de tiradores que son los otros "niños": ¡Más "espadas" que Rafael Molina!

De los "criollos" el único que pudo "batir el scero" en las finales fué Fonst, pues Alonso y Mañalich fueron eliminados en "el primer inning".

Los cubanos no servimos "pa" toreros porque somos muy malos espadas.

Pero si llega a ser de sable las competencias entre esos esgrimistas no se hubieran quedado en la calle los cubanos, que son buenos sablistas.

Felicitamos efusivamente al Club Atlético de Cuba por el triunfo que obtuvo ayer tarde en el Campeonato Nacional de Amateurs.

Los "anaranjados" parece que se habían propuesto no ganar ningún juego mientras no perdiesen sus amigos los "aduanistas", pero gracias a la retirada del team fortunista pudieron anotarse la primera victoria por "forfeited".

Para este "encuentro no buscó Rafael García nuevos jugadores. Con los que tiene, le sobraron.

Puso a pitchear a Mario Sánchez, a Pipo Hoyos en el short y a Parraguita de cuarto bate.

Y a sus players De la Luz los mandó a Payret para que dieran claridad en los griliés de tertulia. Y de paso envió con ellos a Estrada para que en el mismo lugar ofreciera una conferencia sobre los 'enzos de Vermay que él vió colocar en el Templete el año 1828.

Que es para lo que están buenos hoy en día los ancianos players de Rafael García.

El Presidente de la U. A. de A. de Cuba contestó en nombre del Comité Ejecutivo, la carta enviada a ese organismo por el Presidente del "Fortuna", Sr. Antonio Orobio.

Y decía el Presidente unionista (p. s. r.): "Y en cuanto al motivo aducido por esa Directiva de entender no procede con justicia esta Unión, carece ello de fundamento, como de corrección el escrito, el cual no se discute, pensando solamente que la condena impuesta en el juzgado correccional, a sus dos atletas, justifica nuestra actitud".

De manera que la única argumentación del Comité Ejecutivo, la que dá valor a su fallo impuesto es la condena de un juez correccional?

Pues se ha lucido.

Y al mismo tiempo, sincerado.

Pues esos castigos "correccional style" son los que han obligado al "Fortuna" a irse del citado organismo.

Ya saben que la Unión, para castigar se fija en la "justicia" correccional.

Alfonso Renán Pedredoz.

EN EL TERCER ACTO GANO EL BROOKLYN SU JUEGO

(NACIONAL)

SAN LUIS, julio 13.

Sothorn estuvo wild e inefectivo y los Cardenales perdieron el primer juego de la serie celebrado hoy con el Brooklyn, nueve a cuatro. Fournier dió su 21o. jonrón de la temporada en el noveno inning, mientras un single suyo en el tercer inning con las bases llenas permitió hacer carreras a Grimes y Johnston.

Anotación por entradas:

				C.	H.	E.
Brooklyn	005	000	301—9	11	2
San Luis	100	002	010—4	9	2

Baterías: Grimes y Taylor; Sothorn, Sherdell y Vick.

WILSON Y KELLY JONRONEARON AYER OTRA VEZ DANDOLE EL TRIUNFO A LOS GIGANTES

(NACIONAL)

CHICAGO, julio 13.

Jonrones de Wilson y Kelly, además de tres two baggers y un error en el séptimo inning, dieron la victoria al New York, que hizo un score final de 9 a 6. Cuatro de los hits, incluso los dos jonrones, fueron dados a Tomy Kufman, que sustituyó a Aldridge en el quinto inning, terminando Blake el juego por el Chicago. El New York utilizó tres pitchers, habiéndose hecho todas las carreras anotadas por el Chicago a Watson. Jackson dió también un jonrón. Asistieron a este juego 36.000 personas.

Score:

NEW YORK

	V.	C.	H.	O.	A.	E.
Young, rf	5	0	0	1	0	0
Frisch, 2b	4	0	1	2	2	0
Wilson, cf	2	2	1	4	0	1
Meusel, lf.	5	1	2	2	0	0
Kelly, 1b	5	3	4	9	1	0
Jackson, ss.	5	2	2	2	4	1
Groh, 3b	5	1	3	1	1	0
Gowdy, c	3	0	2	3	1	0
Snyder, c.	1	0	0	3	0	0
Watson, p	2	0	0	0	1	0
Jonnard, p.	0	0	0	0	0	0
Terry, x	1	0	1	0	0	0
McQuillan, xx	0	0	0	0	0	0
Bentley, p	2	0	0	0	3	0
Southworth, xxx.	1	0	0	0	0	0
Totales	41	9	16	27	13	2

X.—Bateó por Jonnard en el 6o.; XX, corrió por Terry en el 6o.; XXX, boteó por Gowdy en el 7o.

CHICAGO

	V.	C.	H.	O.	A.	E.
Statz, cf.	4	0	2	4	0	1
Hollocher, ss	5	0	1	2	0	0
Grantham, 2b	4	0	0	2	5	0
Cotter, 1b.	4	1	2	8	1	0
Friberg, 3b	4	0	0	1	2	0
Grigsby, lf	4	1	2	1	0	0
Heathcote, rf.	1	1	0	2	0	0
Vogel, rf., z	1	0	0	0	0	0
Hartnet, c.	4	2	2	6	2	1
Aldridge, p.	1	1	1	1	1	0
Kufmann, p	1	0	0	0	1	0
Blake, p.	0	0	0	0	1	0
Adams, zz	1	0	0	0	0	0
Miller, zzz	1	0	0	0	0	0
Totales	35	6	10	27	13	1

Z.—Bateó por Heathcotte en el 8o.
ZZ.—Bateó por Blake en el o.

Anotación por entradas

New York	010	201	410—9
Chicago	031	200	000—6

Sumario

Two base hits: Gowdy, Grigsby, Cotter, Kelly, Meusel, Jackson, Groh.
Home runs. Jackson, Wilson, Kelly.
Sacrifice: Aldridge.
Double plays: Friberg, Grantham o Cotter; Hartnett a Hollocher.
Left on bases: New York, 6. Chicago 6.
Bases on balls: por Aldridge 2; Watson 2; Blake 1; Bentley 1.
Struck out: por Aldridge 2; Kaufmann 1; Jonnard 2; Bentley 2; Blake 2.
Hits: por Watson 7 en 3 innins; (ningún out en el 4o.); por Aldridge, 7 en 4 1|3 innings; por Jonnard 1 en 2 innings por Kauffman 6 en 1 2|3 innings (ningún out en el 7o.) por Blake 3 en 3 innings; por Bentley 2 en 4 innigs.
Hit by pitcher: por Aldridge (Wilson).
Winning pitcher: Bentley.
Losing pitcher: Kaufmaan (Corret).
Umpires: Klem y Wilson.
Tiempo: 2.13.

RESULTADO DE LAS COMPETENCIAS DE TENNIS

PARIS, julio 13.

Helen Wills, campeón americana de tennis, avanzó hoy al segundo round de los singles de mujeres en las competencias de tennis olímpico que comenzaron hoy, por falta de la señora Marnet, de España.

En los singles de hombres Vincent Richarc, de los Estados Unidos, derrotó a De Laveleye, de Bélgica; Watson M. Washburn, de los Estados Unidos, ganó a Serventi, de Italia, y Francis T. Hunter resultó victorioso sobre Graham, de Finlandia. Uno de los cuatro grandes jugadores británicos, J. D. P. Wheatley, fué derrotado por Fukuda, del Japón.

Suzanne Lenglan, campeón del mundo, presenció algunos de los matches hasta que el sol llegó a molestaria. Mlle Lenglen dijo que se sentía aún enferma y su aspecto así lo indicaba. Reiteró que se había separado de todos los eventos en que se había inscripto.

La retirada de la muchacha francesa dió a Mrs. George Wightman de Boston, y a R. Morris Williams, de Massachussetts, un pase en los dobles mixtos y a Mrss Marion Z. Jessup, un pase en los singles de mujeres.

Luis Torralva, de Chile, fácilmente ganó el primer round de singles de hombres a su contrario Casanovas, de Portugal. El otro jugador chileno, Domingo Torralva, fué desalojado por E. Flaquer, de España. Cattaruzza, de la Argentina, derrotó a Padadopoulos, de Grecia, mientras Del Canto, de Méjico, fué vencido por G. Luppo, de Rumania.

Hortal, de la Argentina. eliminó a Castro, de Portugal, y Aeschliman, campeón de Suiza, derrotó a Dumar, de la Argentina. Bache, de Dinamarca, ganó a Lozano, de Méjico, en el primer round, después de un largo y movido juego. Jean Borotra, de Francia, venció a Honda, del Japón, y jugará con Toralva, de Chile, en el próximo round. Robson, de la Argentina, ganó a Stern, de Rumania, y se enfrentará con Manuel Alonso, de España. Hunter, jugador americano, tendrá como contrario en el próximo round a Hortal, de la Argentina. Cattaluzza, en el segundo round, jugará contra Van Lennep, de Holanda.

Norman E. Brökes, estrella australiana, fué eliminado de los singles.

La Juventud Asturiana Venció al Cataluña Cuatro Por Dos

EL STADIUM CAMPEON EN LA SERIE A. — LOS IBERISTAS ESTAN A LA PUERTA DEL CHAMPION RESERVISTA

(Lector, si sólo buscas el resultado de los partidos domingueros, reconcentrado en la anotación numérica "goalista", al final de este escrito lo encontrarás.)

EL PRELIMINAR

Fortuna-Castellano fueron los que abrieron los encuentros matinales. Este match, "balanceado" desde un principio con un haber extraordinari oa favor de los pequeños osos que tienen su "home" en el Malecón, resultó bastante desequilibrada la predicción, toda vez que si bien ganó el Fortuna, fué por la apretada anotación de 1 a 0.

Alvaré, técnico en el manicheo de los once góticos, no logró alinear más que ocho jugadores. Es posible que ésto tuviera su puntico para descifrar la apretada anotación de los vencedores.

El árbitro, bien.

La segunda "escena" de los matchs mañaneros fué cubierta por los animosos equipiers que se cobijan bajo la enseña bicolor verdinegra, del Stadium y la idem blanqui-azul de los cántabros del Cantabria S. C.

Los "hijos" de Botamborda, ansiosos de conquistar el campeonato de segunda categoría serie A, multiplicáronse extraordinariamente para terminar con un balance satisfactorio y obligar a los cántabrso a caer bajo el arrollador juego verdinegro.

El resultado fué 1 por 0 a favor del Stadium, y resultando campeón en su categoría.

La alineación de vencidos y vencedores fué así:

Campeones: A. Camín, A. Fernández, A. Gutiérrez Díaz, Elías, R. Fernández, Suárez, Camín, Larrañaga Méndez, Rodríguez.

Cantabria: Varas, Campoamor, Angulo, Soto, Rodríguez, Arenal, Miguel G. L., Canteli García, Vázquez y Soba.

El árbitro señor Cabrera arbitró a satisfacción de vencidos y vencedores. ¿Se puede pedir algo más que indique su buena labor?

HATUEY-CASTELLANO

En el primer partido de la tarde contendieron los equipos que a lo cimero anotamos.

Los "leones de Castilla" empezaron dominando grandemente a sus contrarios, pero la divina suerte les fué adversa en el primer half-time y vieron cómo el "kiosco" fué derribado por dos veces. La segunda parte fué para los castellanos más benigna, con su efectivo juego, logrando empatar el match después de conseguir dos goals en otras tantas arrancadas.

Quedaron 2 por 2.

Repitió el arbitraje el señor Cabrera, que se ha revelado como un segundo Vizoso en lo tocante a ganar "toletes" a la sombra del balompie.

Los 'tigres" del Hispano (reservistas) y los ibéricos blanqui-azules fueron los semifinales de la tarde dominguera.

Del resultado de este encuentro dependía grandemente la championabilidad reservista. Los "hijos" de los campeones "grandes" vienen invictos en su serie y jugaron este match para seguir imperforables.

Los pequeños "tigres", que tienen su campo de acción en Colón 35, jugaron bastante acertadamente, pero con muy poca efectividad, la línea de ataque.

Un goal hubo en todo el partido.

Un goal producto de un penalty fué quien dió el triunfo a los iberistas y les coloca a dos pasos del ansiado título.

La alineación fué:

Iberia: Rodríguez, Boada, Lancara, Rodríguez, Suárez, Campos, Lorenzo, Navarro, Zapico, Ramos y Busto.

Hispano: Menéndez, Núñez, Rodríguez, Valcárcel, García, Merino, Reverter, Díaz, Matevich, Cadavieco y Romau.

J. ASTURIANA-CATALUÑA

Este encuentro al que hubiéramos prestado toda la atención a que son merecedores los equipiers de ambos elevens ante el buen juego desarrollado, nos vemos en la necesidad de dejarlo para otro día, en los acostumbrados comentarios.

Sólo diremos que venció la Juventud, 4 por 2.

RESULTADOS

Fortuna	1
Castellano	0
Stadium	1
Cantabria	0
Hatuey	2
Castellano	0
Hispano	0
Iberia	1
J. Asturiana	4
Cataluña	2

JUEZ DE LINEA.

TENNISTAS DEL "VEDADO" Y "LOMA TENNIS CLUB" COMPETIRAN POR LA COPA DAVIS

NUEVA YORK, julio 13.

Un team cubano de tennis, compuesto de estrellas reclutadas en el Vedado y Loma Tennis Club, de la Habana, llegaron hoy a esta ciudad en viaje a Otawa, Canadá, donde competirán los días 24, 25 y 26 de julio con el team canadiense de la Copa Davis. Si los cubanos resultan victoriosos, tendrán que enfrentarse con el equipo japonés en Montreal.

Esta es la primera vez en que un team cubano de la red ha figurado en el campeonato de la Copa Davis.

Integran el equipo cubano Ignacio Zayas, Vicente Banet y Guillermo Villalba, del Vedado Tennis Club, y Rogelio París, Raúl Chacón y Oscar Cicero, del Loma Tennis Club.

LOS MATANCEROS SE VIERON APURADOS A ULTIMA HORA PARA GANAR, Y LOS REGLANOS TRIUNFARON FACILMENTE

Si el primer juego hubiera sido completo, los sanitarios acaban con los matanceros. — Luján y Valdés batearon muy bien. — A Córdoba le sonaron el cuero. — Morrón botó la pelota en vista de que lo hacía el Bambino. — Brilló mucho el antesalista del Deportivo, en todos los ángulos del juego

Dos matchs poco interesantes fueron los de ayer en Víbora Park. En el primero ganaron los matanceros al Sanidad, 10x8 y en el segundo triunfaron sobre los caribes los muchachos del Deportivo de Regla, 11x2.

La vitrina estaba llena de muchachas bonitas. Como sucede siempre que juega el Universidad. Los "tenorios", por no variar, haciendo de las suyas.

Los matanceros empezaron en el match de apertura con mucha velocidad, anotando ocho carreras en los cuatro primeros episodios, pero después del quinto inning empezaron a dar señales de vida los sanitarios en vista de la cantidad de mosquitos que había en los terrenos y empezaron a regar "petróleo" y hacer "fumigaciones" en número de nueve en los tres últimos "días", y si no llega a ser porque les cogió la noche acaban con el Matanzas y hasta con las Cuevas de Bellamar, pues ya Ekelson estaba pidiendo parlamento porque el humo del azufre y el olor del petróleo lo tenían turunto y apenas si podía pasarla por el home.

Lo mejor del juego fué el batting de Luján y de Valdés, el receptor del team visitador y el inicialista del Sanidad respectivamente dieron cuatro hits en cuatro viajes al plate. Los batazos de Luján fueron de los que "no admiten discusión"; cuatro líneas estupendas, descomunales.

En el segundo encuentro los chicos del barrio ultramarino convirtieron a Córdoba en pasta para sinsonte bateándole en 5 innings 9 hits de esos que bien pudieran llevar como marca de fábrica la firma de 'Luján' con los cuales le anotaron media docena de carreras.

Pequeño sustituyó al "Teniente", pero no pudo escapar con suerte. En cuatro episodios le dieron tres htis y le anotaron cinco carreras, una por dos wilds seguidos de él, una por error de Córdoba, el catcher, una por error de Santi en mal tiro a home y dos por hits de Bonet.

El Universidad a pesar de haber realizado una magnífica labor en el fielding pareció un team demasiado flojo. Rafaelito Inclán, Pi y Espinosa hicieron magníficas cogidas con batazos dados a Córdoba. Y entre Tonilo y Ortiz con un double play muy lindo en el séptimo episodio, sacaron de un hoyo a Pequeño.

El 'Ingeniero jefe' que fué el lanzador del Regla, repartió entre los universitarios una docena de ponches. En el segundo acto, dió un skunk de poncheaos siendo los que abanicaron la brisa los 'ases' Espinosa, Ortiz y Felo Córdoba.

El 'Teniente' fué el player universitario que mejor bateó a pesar de que en el score no aparezca ni un hit en su favor. En el tercer acto dió una tremebunda línea al short que se la destripó el kilométrico Octavio Fernández, el tigre huido de San Miguel 107. En el sexto inning dió otra buena línea al left y Bonet la convirtió en out.

Ezequiel Pérez y Cabezas fueron dos primeros bates que no cuajaron. Además, Esnard sustituyó a Pi en el séptimo, con lo cual se debilitó aun más el batting y fielding de los Caribes. Fué un cambio 'nglés' que no nos explicamos.

El Poder Judicial, muy bien.

El Bambino Espinosa, que hizo su reaparición no botó la pelota. Morrón lo hizo por él.

Lo mejor del juego: El fielding, batting y running de López, el antesalista del Deportivo de Regla.

PETER.

GANA EL WASHINGTON AL CLEVELAND 15 A 11

(AMERICANA)

WASHINGTON, julio 13.

El calor sofocante pareció afectar tanto a jugadores como espectadores en el juego celebrado hoy entre el Cleveland y el Washington que ganó el club local 15 a 11 ante una multitud que silbó frecuentemente a los umpires.

En el noveno innings el Manager Harris fué expulsado del campo por el Umpre Holmes por protestar frecuentemente de los fallos en bolas y strikes y cuando terminó el juego los furiosos fanáticos invadieron el campo rodeando a Hormes. Mientras un fanático abordaba al umpire otro le dió en la cara lanzándolo contra una pared pero el Umpire Moriarity, los jugadores y la policía acudieron en su auxilio evitando que fuese mayor la paliza. Acto seguido una legión de los del tolete dispersó a los miles de fanáticos que hollaban el diamante.

El Cleveand hizo uso de cinco pitchers y el Washington de tres siendo la característica saliente del encuentro el batting de Speaker, quien dió un jonrón sobre la cerca del jardincillo derecho, se empujó un single y un double e hizo tres carreras.

Anotación por entradas:

				C.	H.	E.
Cleveland	003	022	310—11	12	0
Washington	230	028	00x—15	18	1

Baterías: Uhle, Clark, Roy, Cheeves, Brower and Myatt; Marberry, Zahniser y Tate.

EXHIBICION

WHEELING, W., julio 13.

	C.	H.	E.
Phila Nacional	5	10	0
Wheeling Bauers	2	8	3

Baterías: Pnto, Betts y Wendell; Noel y Cooley.

1er. Juego

MATANZAS

	V	C	H	O	A	E
M. A. del Sol 1b.	4	4	1	6	1	0
P. Ferrera 3b.	5	1	2	0	1	1
L. Luján lf.	4	2	4	1	0	0
J. García cf.	4	1	2	1	0	0
E. González ss.	4	0	2	2	1	0
R. Urquiaga 2b.	3	0	1	2	3	2
C. Ekelson p.	3	0	0	0	5	0
P. Prieto c.	3	1	2	7	1	0
F. Mancebo rf.	2	1	0	2	1	1
Totales	32	10	14	21	13	4

DEP. SANIDAD

	V	C	H	O	A	E
E. Valdés lf.	4	0	0	0	0	0
F. Lasa cf.	4	1	2	[illegible]	0	1
A. Oliva ss.	3	3	2	3	6	0
C. García c. rf.	4	1	2	2	1	0
F. Rodríguez 3b.	4	1	2	1	2	0
L. Valdés 1b.	4	1	4	11	1	0
M. Madrazo 2b.	2	0	0	2	3	0
A. Trujillo rf. 2b.	3	1	2	0	1	1
G. Sotelo p.	0	0	0	0	0	0
A. Navarro p.	1	0	0	0	0	0
F. Castro c.	1	0	0	0	0	0
R. Lasa p.	1	0	0	1	3	0
Santana x.	1	0	0	0	0	0
Totales	32	8	14	21	17	[illegible]

Anotación por entradas:

Matanzas	220	410	1—10
Dep. Sanidad	100	032	2—8

SUMARIO:

Home runs: L. Valdése.
Three base hits: J. García.
Two base htis: P. Luján, J. García, L. Valdés, F. Rodríguez.
Sacrifice hits: Mancebo.
Stolen bases: M. A. del Sol 2, P. Luján 2, A. Oliva A. Trujillo.
Double plays: E. González a Urquiaga del Sol, Lasa a L. Valdés, Trujillo a Oliva a L. Valdés.
Struck outs: Ekelson 6, Sotelo 0, A. Navarro 1, Lasa 1.
Bases onballs: Ekelson 3, Sotelo 5, A. avarro 2, Lasa 1.
Time: 2 horas 15 minutos.
Umpires: E. Gutiérrez home F. Ríos bases.
Scorer: Manuel Martínez.
Observaciones: Hits a los pitchers a G. Sotelo 5 en 1.2|3 innings y 11 vb. a Navarro 4 en 1.1|3 innings y 8 vb. x bateó por Castro en el 7o.

2o. Juego

UNIVERSIDAD

	V	C	H	O	A	E
E. Pérez lf.	4	0	1	0	0	[illegible]
A. Cabezas rf.	3	0	0	0	0	[illegible]
R. Inclán 2b.	3	1	1	2	2	[illegible]
P. Espinosa rf.	4	1	2	3	1	[illegible]
O. Ortiz ss.	4	0	1	3	4	1
R. Córdoba c.	4	0	1	5	0	[illegible]
J. Pi 3b.	1	0	0	0	2	[illegible]
S. F. Casuso 1b.	3	0	0	10	0	[illegible]
J. F. Cordoba p.	2	0	0	0	2	[illegible]
A. Pequeño p.	1	0	0	0	1	[illegible]
R. Esnard 3b.	1	0	0	0	0	[illegible]
A. González rf.	1	0	0	1	1	[illegible]
Totales	31	2	6	24	13	[illegible]

DEP. DE REGLA

	V	C	H	O	A	E
J. López 3b.	5	3	3	2	2	[illegible]
J. Gómez 1b.	4	1	1	4	0	[illegible]
O. Fernández ss.	3	1	0	2	1	[illegible]
R. Couto c.	5	1	1	12	1	1
J. González cf.	4	0	0	2	0	[illegible]
A. Bonet lf.	5	2	3	2	1	[illegible]
E. Ochoa 2b.	1	1	0	1	1	[illegible]
M. Román p.	4	0	1	1	0	[illegible]
C. M. López 2b.	1	0	1	1	0	[illegible]
Totales	36	11	12	27	6	1

Anotación por entradas:

Universidad	000	010	100—2
Dep. de Regla	021	220	13x—11

SUMARIO:

Home runs: Morrón 1.
Two base hits: A. Bonet, J. López.
Stolen bases: Morrón 2. Pi, Bonet, Inclán, Espinosa, Couto, J. González 2, E. Pérez J. López 2.
Double plays: González a Ortiz.
Struck outs: J. F. Córdoba 2, Román 12, A. Pequeño 2.
Bases on balls: Córdoba 3, Román 2, A. Pequeño 4.
Passed balls: Córdoba 1.
Wilds: Pequeño 2.
Time: 2 horas 35 minutos.
Umpires E. Gutiérrez home, F. Ríos bases.
Scorer: Manuel Martínez.
Observaciones: Hits a los pitchers a Córdoba 9 en 5 innings y 25 vb.

ANUNCIOS CLASIFICADOS DE ULTIMA HORA

ALQUILERES DE CASAS

HABANA

SE ALQUILAN LOS HERMOSOS ALTOS Esperanza No. 98 entre San Nicolás y Antón Recio, compuestos de sala, comedor y tres cuartos, con servicios modernos. La llave en los bajos. Informan en Campanario 208, altos.
27756 23 jl.

SE ALQUILA EL PRIMER PISO DE la moderna casa San Lázaro 218, compuesto de sala, comedor, dos habitaciones, baño intercalado completo, cocina de gas y cuarto de criados. Informan Monte 170. Tel. A-2066.
27695 21 jl.

SE ALQUILAN LOS BAJOS DE SAN Lázaro 79, con dos ventanas, sala y saleta, tres cuartos, mas uno de criado, baño moderno, patio y traspatio a dos cuadras del Prado y una del Malecón. La llave en los altos. Tel. M-9305.
27772 17 jl.

SE ALQUILA EL PRECIOSO SEGUNDO piso de Campanario 197, antiguo, sala, saleta, recibidor, 3 cuartos, comedor, cocina de gas y hermoso baño. Informan en los bajos.
27739 17 jl.

Suárez 128. Se alquilan un local en casa acabada de fabricar con 500 metros de superficie, propia para almacén o depósito, en la misma informa la dueña la señora Elena Miguel.
27773 16 jl.

SE ALQUILA LA PLANTA BAJA DE Unión 7. Sala, comedor y 3 cuartos. Informan en los altos. Precio $50.
27763 18 jl.

VEDADO

EN $100 SE ALQUILAN LOS ALTOS del chalet calle 25 entre Paseo y Dos, Vedado, con 6 habitaciones de familia, 2 de criados, baño de familia, baño de criados, sala, saleta, comedor, cocina de gas. Las llaves en los bajos. Otros informes Tel. M-4583.
27767 16 jl.

JESUS DEL MONTE, VIBORA Y LUYANO

SE ALQUILAN EN LA VIBORA 2 CASAS sin estrenar, con portal, sala, comedor y 2|4, cocina y baño completo. Cerca de la Calzada. Informan: San Lázaro 154, altos. Tel. A-5826.

Alquilo frescos altos en Jesús del Monte 342. Sala, comedor al fondo, recibidor, 7 cuartos y servicio de criados. Motor y tanque de agua. Teléfono I-3989.
27747 16 jl.

HABITACIONES

HABANA

HOTEL, CAFE Y RESTAURANT "EL Prado". Obrapía 51, próximo al comercio. Servicio privado $55. Agua corriente $45; para dos $65. Desayuno, almuerzo y comida a la carta.
27693 15 jl.

HERMOSA HABITACION CON BAÑO muy ventilada, o dos juntas, único inquilino, preferible con comida, baratísima a familia honorable. Empedrado 51, altos.
27748 23 jl.

MONSERRATE 93, ALTOS, ENTRE Lamparilla y Obrapía, se alquilan habitaciones, lavabo de agua corriente, muebles especiales a precio de situación. Otros informes en la misma.
27766 16 jl.

PRADO 113, ALTOS

Se alquilan amplias y ventiladas habitaciones; las hay al frente de Prado con lavabos de agua corriente, muy en proporción. También las hay en San Rafael 114, casi esquina a Belascoaín.
27695 22 jl.

SAN IGNACIO 12

Habitaciones con balcón a la calle, recibiendo el fresco del mar, se alquilan. También un departamento de tres: luz de noche y agua abundantísima. Se alquile sin visitar antes este moderno edificio.
27751 20 jl.

EMPEDRADO 4

Quiere veranear sin salir de la Habana, tome su habitación o apartamento en este moderno edificio de 5 plantas, que por su situación, cerca del mar, le brinda un fresco delicioso. Elevador y agua abundante.
27752 20 jl.

SE NECESITAN

Criadas de mano y manejadoras

SE SOLICITA UNA CRIADA DE MANO para un matrimonio solo. San Francisco 50 entre Buenaventura y San Lázaro, Víbora, Informan. Sueldo $15.
27755 18 jl.

Criadas para limpiar Habitaciones y coser

SE NECESITA UNA MUCHACHA ESpañola, recién llegada, para limpieza y quehaceres en casa particular. Vegas 38, primer piso.
27714 16 jl.

COCINEROS

COCINEROS. EXPLENDIDO NEGOCIO. Se alquila una espléndida cocina con un comedor donde suelen comer hasta 60 personas en la gran Casa de Huéspedes de Prado 113 antiguo Capitolio. Se da sólo por la comida de los empleados sin pagar alquiler alguno, poniendo por cuenta de la casa dos criados para servir al comedor. Informan en la carpeta en el tercer piso. Tel. A-3537.
27739 21 jl.

VARIOS

SE SOLICITO VENDEDOR DE QUINCALLE. Se da sueldo y comisión. Informes Apartado 2533, Habana. No se contesta si no dan verdaderos detalles de colocación.
27726 19 jl.

AGENCIA DE COLOCACIONES

AGENCIA "LA UNION"

Marcelino Menéndez, es la única que en minutos facilita todo el personal con buenas referencias. Para dentro y fuera de la Habana. Llamen al Teléfono A-3318. Habana 114.
27677 19 jl.

SE OFRECEN

Criadas de mano y manejadoras

UNA PENINSULAR DESEA COLOCARse de criada de mano o de cocinera. Si es un matrimonio no le importa cocinar. Informan Lamparilla 46.
27757 16 jl.

DESEA COLOCARSE UNA MUCHACHA peninsular, de criada de mano o manejadora. lleva dos meses en el país en 23 No. 250. Tel. 4874.
27744 16 jl.

DESEA COLOCARSE UNA JOVEN PEninsular de criada de mano. Tiene referencias. En casa formal. Recién llegada. Suárez 85.
27633 16 jl.

DESEA COLOCARSE UNA MUCHACHA española, de criada de mano o manejadora. Lleva poco tiempo en el país. Sabe de costura. Informan Estrella 120.
27740 16 jl.

DESEA COLOCARSE UNA JOVEN ESpañola de manejadora o criada de mano. Informes: Zapata entre A y B Carbonería.
27737 16 jl.

DESEA COLOCARSE UNA JOVEN PEninsular, de criada de mano Informan San José 65, altos. Tel. M-5240.
27760 16 jl.

DESEA COLOCARSE UNA MUCHACHA de criada de mano o de cuartos y para todo. Sabe coser. En buenas casas. Informan San Juan de Dios 19.
27762 16 jl.

Criadas para limpiar Habitaciones y coser

DESEA COLOCARSE MUCHACHA ESpañola para sirvienta o para limpieza. Jesús María 124. A. bajos.
27750 16 jl.

UNA JOVEN ESPAÑOLA, SE COLOCA en casa de moralidad. Tiene referencias buenas. Informan: Angeles y Corrales, bodega.
27742 16 jl.

CRIADOS DE MANO

DESEA COLOCARSE UN CRIADO DE mano en casa particular; es serio, práctico en el trabajo. Tiene buenas referencias de casas que ha trabajado. Informan Tel. M-3064. Teniente Rey 77
27761 16 jl.

COCINEROS

GRAN OPORTUNIDAD

Se solicita un matrimonio que entienda de cocina, para cederle por poco dinero un bonito negocio de comidas que puede producir un gran margen. Informan en Empedrado 4, piso primero.
27753 20 jl.

COCINERAS

DESEA COLOCARSE UNA BUENA COcinera peninsular; ha trabajado en buenas casas. No duerme en la colocación. Factoría 72, bajos.
27755 16 jl.

DESEA COLOCARSE JOVEN ESPAÑOla, cocinera. Sabe cumplir con su obligación. Informan Figuras 26 altos.
27735 16 jl.

DESEAN COLOCARSE UNA COCINERA y una criada de mano. Entiende de coser. 17 No. 421. Tel. F-5258.
27743 16 jl.

COMPRA Y VENTA DE FINCAS, SOLARES YERMOS Y ESTABLECIMIENTOS

URBANAS

SE VENDEN DOS CASAS A $6.500.00 cada una, acabadas de construir y sin alquilar, estilo chalet, elegante, de una sola planta. Tienen una envidiable posición y belleza y han sido fabricadas con lujo de detalles y extraordinaria solidez. Están situadas en el Reparto Chaple en Avenida de Chaple entre Felipe Poey y Lagueruela. Pueden verse a todas horas laborables. Tel. A-4046.
27498 14 jl.

SE DESEA COMPRAR CASA EN EL Vedado, entre las calles 15 y 25; precio de 20 a 25 mil pesos. Tel. A-4073.
27658 18 jl.

Vendo una gran casa de mampostería, situada en la principal calle de Santa María del Rosario, muy cerca de los Baños, con portal, sala., cinco habitaciones, cocina con calentador para agua, cuarto de baño y servicios sanitarios modernos, garage, dos cuartos para criados, aljibe, pozo con motor eléctrico para elevar agua, caballeriza y granero, varios árboles frutales y gran terreno de patios para cría de gallinas y siembras. Está completamente amueblada y lista para ocupar cualquier familia pudiente. Para informes D. García. Concordia 99, altos. Tel. M-4767, de 1 a 2 de la tarde.
27745 17 jl.

CASAS BARATAS

Si usted quiere hacer un buen negocio, vea al construcсor Navarrete, de Infanta 55, esquina a Estrella, que él le fabricará una casa muy barata y a su gusto, pues él tiene un gran depósito y venta de materiales con taller de carpintería, herrería y fábrica de moldes de cemento y por esa razón puede fabricar más barato que otro constructor. Véalo, no ande creyendo en parientes ni recomendados.
27770 16 jl.

Buen negocio para farmacéutico con poco dinero. Informa: Raúl Delgado. Droguería Sarrá.
27641 16 jl.

SOLARES YERMOS

SE VENDE O CAMBIA POR PROPIEdad productiva un solar, Juan Delgado esquina a O'Farrill, Víbora, a la brisa y fácil pago. A-4073.
27657 18 jl.

ENSEÑANZAS

INGLES, TAQUIGRAFIA MECANOgrafía, Ortografía, Caligrafía, Matemáticas, Dibujo Lineal y mecánico. Clases a domicilio, individual o colectivo. Por el Profesor F. Heitzmann. Reina No. 35, altos. Tel. M-9247.
27741 20 jl.

MUEBLES Y PRENDAS

SE VENDE UN PRECIOSO JUEGO DE cuarto, nogal de España, completamente nuevo, un juego de saleta de caoba y una nevera Glacial grande. Informan en Carmen 6, Víbora.
27714 15 jl.

AUTOMOVILES

VENDO A PLAZOS

en $400 $100 contado y $50 mensuales, una gran máquina de 7 pasajeros, marca Chalmer Destroy en magníficas condiciones, propia para buscarse con ella un buen sueldo. Es de lujo y garantizo su motor; es una verdadera ganga. Venga enseguida a Infanta y Estrella, señor Navarrete.
27771 16 jjl.

PERDIDAS

SE GRATIFICARA AL QUE ENTREgue en Monserrate 151 H., Delicias, un llavero con 7 u 8 llaves perdidas en Bernaza hace 8 días.
27746 17 jl.

PERSONAS DE IGNORADO PARADERO

SE DESEA SABER EL PARADERO DE Juan Miguelez Rodríguez natural de España, Orense, Carballeda, que hace tres años trabajaba en Cárdenas. Lo busca su padre José Miguelez. Zapata No. 3, Ciudad.
27734 16 jl.

LIBROS E IMPRESOS

LIBROS USADOS, COMPRO A PRECios ventajosos. Voy a domicilio por lotes. Librería "La Edad de Oro". Plaza del Polvorín por Animas.
27749 23 jl.

AVISOS RELIGIOSOS

MONASTERIO DE STA. TERESA

El día 15 próximo, celebrará esta Comunidad la fiesta a Su Señora Madre la Virgen del Carmen.

A las 8 1|2 a. m. misa solemne con orquesta, ocupando la Sagrada Cátedra el R. P. Juan Manuel Car Dise.

DIA 20

Fiesta a San Elías. Los mismos cultos que el día 18, predicando un Padre Carmelita.

Nota:—Desde las 2 p. m. del día 15 hasta la puesta del sol del día 16, se ganan tantas indulgencias plenarias cuantas visitas se hagan en esta Iglesia, rogando por las intenciones del Sumo Pontífice.

L. D. V. M.

27738 16 jl.

MISCELANEA

Se liquidan varios utensilios, propios para bodegas y cafés. Aguila 189, entre Reina y Dragones, de 2 a 6.
27646 16 jl.

A LOS COCINEROS Y COCINERAS. Alquilo buena cocina y amplio comedor muy fresco juntos o separados. Neptuno 156, altos. Tel. A-1219.
27768 16 jl.

BOSTON Y CINCINNATI SE PROPINARON LA LECHADA

(NACIONAL)

CINCINNATI, Ohio, julio 13.

El Cinci y el Boston se dividieron el double header de hoy, dando cada team a su contrario los nueve escones.

Luque y Mc Namara pitchearon bien en el primer juego, pero e apoyo que tuvo el segundo por parte del campo fué mejor, siendo causa de las dos carreras hechas al cubano, los errores coetidos por el campo, mientras Mays permitió 4 hits y dos carreras más en el noveno. Rixey dió la lechada a los visitantes 6 a 0 en el segundo juego, completando 20 innings consecutivos sin anotar.

Score: primer juego:

BOSTON

	V	C	H	O	A	E
Felix, cf..	3	0	0	4	0	0
Cunningham, lf.. ..	4	0	1	3	0	0
Stengel, rf..	3	2	1	0	0	0
Mc Innis, 1b..	4	1	1	10	0	0
Padgett, 2b..	4	0	1	1	5	0
Tierney, 3b..	4	0	1	2	2	0
Smith, ss..	4	0	1	3	2	0
Gibson, c	3	0	0	4	1	0
Mc Namara, p.. ..	3	1	0	0	3	0
Totales..	32	4	7	27	13	0

CINCINNATI

	V	C	H	O	A	E
Critz, 2b..	4	0	0	2	3	0
Deubert, 1b..	4	0	1	14	3	1
Roush, cf..	4	0	1	2	0	0
Duncan, lf..	4	0	3	1	0	1
Hargrave, c..	3	0	1	3	1	0
Rowler, z..	0	0	0	0	0	0
Walker, rf..	4	0	0	1	1	0
Pinelli, 3b..	3	0	0	1	5	0
Caveney, ss..	3	0	1	1	7	0
Luque, p..	2	0	1	2	1	0
Bressler, zz..	1	0	0	0	0	0
May, p..	0	0	0	0	0	0
Totales..	32	0	8	27	21	2

z corrió por Hargrave en el noveno.
zz bateó por Luque en el octavo.

Anotación por entradas:

Boston..	001 100 002—2
Cinci..	000 000 000—0

SUMARIO

Two base hits Padgett.
Three base hits Duncan.
Stolen base: Mc Innis.
Double plays. Caveney a Crizz; Smith a Padgett a Mc Innis.
Left on base Boston 8; Cinci 6.
Base on balls por Luque 2, por Mc Namara 1.
Struck out por Luque 1; por May 1; por Mc Namara 1.
Hits a Luque 3 en ocho innings; a May 4 en uno.
Losing pitcher Luque.
Umpires Moran y Rigler.
Tiempo 1.39.

SEGUNDO JUEGO:

Anotación por entradas:

		C.	H.	E.
Boston..	000 000 000	0	5	2
Cincinnati.. ..	200 120 100	6	12	1

Baterías: Genewich y O'Neill; Rixey y Wingo.

MAS SPORTS

LOS BOYS DEL COLEGIO MORALES TRIUNFARON EN EL PRIMER JUEGO Y EN EL SEGUNDO SAN ELOY Y ZALDIVAR EMPATARON

EN EL PRIMER MATCH LOS CHICOS DEL SAN ELOY COGIERON APROXIMACION DE NUEVE CEROS. — EN EL SEGUNDO ENCUENTRO, DESPUES DE UN BUEN CARRERAJE QUEDARON 10 A 10

El sábado se celebraron en Víbora Park dos juegos del Campeonato Inter-Colegial. En el primer encuentro lucharon los del Colegio Morales con los players del San Eloy, y éstos salieron con la peor parte, debido a que el lanzador Pérez los dominó por completo y sólo cinco hits le permitió. En cambio los del Morales llevaban los espejuelos de batear y dieron nada menos que 18 hits, con los que anotaron 16 carreras.

En el segundo encuentro contendieron los Colegios Zaldívar y San Eloy, y éstos que tan mal habían salido en el primer encuentro, empezaron con mucho empuje y tenían el juego, al parecer, ganado en el sexto inning, cuando el score marcaba a su favor 9 por 2. Pero en los tres innings finales los contrarios se anotaron la friolera de 8 carreritas y empataron la anotación, y no hubo vencedores ni vencidos, porque el umpire Diviñó suspendió por falta de luz.

A continuación van los scores:

PRIMER JUEGO

COLEGIO MORALES

	V.	C.	H.	O.	A.	E.
J. Canet, 3b.	4	2	1	6	2	0
J. Valvedares, 2b.	6	1	0	0	3	0
M. Manresa, 1b.	5	4	3	8	0	1
L. Romero, v. 3b.	5	2	4	8	4	0
A. Hermida, ss.	5	2	3	4	1	0
F. Alvarez, lf.	5	2	1	0	0	0
L. Pérez, p.	6	1	3	0	2	0
G. Vega, cf. lf.	5	1	1	0	0	0
A. Levis, rf. cf.	5	1	2	1	0	0
A. Cuesta, rf.	0	0	0	0	0	0
Totales	46	16	18	27	12	1

COLEGIO SAN ELOY

	V.	C.	H.	O.	A.	E.
M. Morales, lf. 3b.	3	0	2	3	6	2
J. Costa, c.	4	0	0	11	2	3
C. Tisut, 3b.	0	0	0	0	0	1
R. Waterland, ss. 1b.	4	1	1	6	0	3
M. Hernández, rf. p.	3	0	0	0	2	1
B. Hernández, 2b.	1	0	0	0	0	2
J. Morales, 1b.	0	0	0	1	0	0
L. Posada, cf. p. rf.	3	0	0	0	0	0
R. Pomares, p. cf.	3	0	0	0	0	0
L. Milanés, lf.	1	0	0	0	0	1
C. Córdoba, lf.	1	1	1	3	0	0
J. Howland, 1b. ss.	3	0	0	2	1	1
L. Prieto, 2b.	2	0	1	1	2	0
F. Laguardia, x.	1	0	0	0	0	0
Totales	29	2	5	27	13	14

Anotación por entradas

Colegio Morales	201 831 010—16
Colegio San Eloy	000 002 000— 2

SUMARIO

Two base hits: L. Romero 1; C. Córdoba 1.
Sacrifice hits: J. Canet 1. M. A. Manresa 2.
Stolen bases: J. Canet 2; M. Morales 1; G. Vega 1; A. Levis 1; A. Hermida 1; F. Alvarez 1; Romero 2; R. Hernández 1; C. Córdoba 1; R. Waterland 1.
Double plays: L. Prieto a R. Waterland.
Struck outs: R. Pomares 6; L. Pérez 11; M. Hernández 2.
Bases on balls: L. Pérez 4; R. Pomares 0; M. Hernández 3.
Dead balls: L. Pérez a R. Hernández; M. Hernández a A. Hermida.
Passed balls: J. Costa 1.
Wilds: R. Pomares 1; L. Posada 1.
Tiempo: dos horas 30 minutos.
Umpires: Diviñó (home) Guillo (base).
Scorer: Manuel Martínez.
Observaciones: Hits a los pitchers: P. Pomares 14 hits; 32 veces al bate; 4 2/3 innings. L. Posada 1 hit; 2 veces al bate; 1/3 inning.
x Bateó en el noveno por L. Posada.
Ganó L. Pérez; perdió R. Pomares.

SEGUNDO JUEGO

COLEGIO ZALDIVAR

	V.	C.	H.	O.	A.	E.
R. Zaldivar, rf.	5	1	1	2	1	0
J. Cervantes, cf.	2	4	1	0	0	0
M. Zaldivar, ss.	4	0	0	3	4	1
J. A. Hdez, 1b. lf.	5	0	3	7	0	2
J. Alemán, c.	4	1	0	6	1	0
M. Valdés, p.	4	2	1	0	4	1
J. Córdoba, 3b.	1	1	0	0	4	0
C. Benítez, lf. 1b.	5	0	1	8	1	0
L. Alarcón, 2b.	1	0	1	0	0	2
R. Alarcón, 2b.	2	1	0	1	1	1
Totales	33	10	8	27	16	6

COLEGIO SAN ELOY

	V.	C.	H.	O.	A.	E.
L. Prieto, cf.	5	0	1	1	0	0
J. Costa, ss.	5	0	2	1	0	1
C. Córdoba, cf.	4	0	0	0	1	0
J. Howland, c.	5	0	2	15	2	0
R. Pomares, 1b. p.	3	2	1	4	0	1
M. Hernández, rf.	4	2	0	1	0	0
B. Hernández, 2b.	2	2	1	0	2	0
R. Walerland, 3b.	2	1	0	0	2	0
M. Morales, p. 1b.	4	2	2	3	0	0
F. Laguardia, 3b.	1	1	0	2	0	0
Totales	35	10	9	27	7	2

Anotación por entradas

Colegio Zaldivar	011 000 161—10
Colegio San Eloy	030 240 010—10

SUMARIO

Two base hits: M. Morales 1; R. Zaldivar 1.
Sacrifice hits: R. Hernández 1; M. Zaldivar 1.
Sacrifice flays: F. Córdoba 1.
Stolen bases: S. Cervantes 6; J. Costa 1; J. A. Hernández 5; M. Valdés 3; C. Córdoba 1; R. Hernández 1; L. Prieto 1; J. Howland 2.
Double plays: C. Benítez a M. Zaldivar; R. Alarcón a M. Zaldivar; M. Zaldivar a C. Benitez.
Struck outs: M. Morales 13; M. Valdés 4; R. Pomares 1.
Bases on bals: M. Morales 12; M. Valdés 5.
Dead Balls: M. Valdés a R. Pomares.
Tiempo: dos horas 25 minutos.
Umpires: Diviñó (home) Guilol (base).
Scorer: Manuel Martínez.

ASOCIACION AMERICANA

EN MILWAUKEE

Primer Juego:

	C.	H.	E.
Toledo..	6	13	2
Milwaukee..	7	15	1

Baterías: Giard y Gastón; Lingrel y Shinsult.

Segundo Juego:

	C.	H.	E.
Toledo..	9	12	0
Milwaukee..	8	9	1

Baterías: Baldwin, Blume, McCullough y Gastón; Walburg Shaney, Walker y Young.

EN KANSAS CITY

	C.	H.	E.
Columbus ..	1	6	0
Kansas City ..	5	10	0

Baterís: Palmero y Urban; Zinn y Billings.

EN ST PAUL

	C.	H.	E.
Indianapolis ..	5	6	2
St Paul..	7	13	0

Baterís: Pety, Smith, Burwell y Krueger; Roettger y Dixon.

EN MINNEAPOLIS

	C.	H.	E.
Louisville..	8	12	0
Minneapolis ..	5	8	3

Baterías: Cullop, Tincup y Bottem; McWeeney, Davenport y Wirts, Mayer.

LIGA INTERNACIONAL

EN ROCHESTER

Primer Juego:

	C.	H.	E.
Newark..	8	15	1
Rochester..	5	10	4

Baterías: Mohart, eDvine; Matthews, Blossom y Lake.

Segundo Juego:

	C.	H.	E.
Newark..	8	10	1
Rochester..	5	10	5

Baterías: Ellis y Dougherty; Blossom y Lake.

EN BUFFALO

Primer juego:

	C.	H.	E.
Baltimore..	7	10	0
Buffalo..	4	9	2

Baterías: Tomlin, Groves y Cobb; Biemiller, Williams y McAvoy.

Segundo Juego:

	C.	H.	E.
Buffalo..	3	8	0
Baltimore ..	10	18	0

Baterías: Barnes, Clark y Hill; Parnham y McCarty.

EN SYRACUSE

Primer Juego:

	C.	H.	E.
Jersey City ..	2	8	1
Cyracuse ..	12	17	2

Baterías: Newell, Denike, Frank y Freitag; Meine y McKee.

Segundo Juego:

	C.	H.	E
Jersey City ..	6	9	1
Syracuse ..	8	11	1

Baterís: Hanson, Sellars, Barnhart, Lucey y Freitag; Reinhart, Pierotti, Frankhouse y McKee.

OCTAVA VICTORIA SUCESIVA DE LOS ESTADOS UNIDOS EN LAS COMPETENCIAS OLIMPICAS DE TRACK Y FIELD

(Viene de la pág. CATORCE)

más próximo Romeo Bertini el italiano, quien pasó a De Mar en la marca de los 17 kms. y emprendió una caza valiente pero inútil.

Cuando ya la mitad de los contrincantes habían sido puestos fuera de combate en la segunda mitad del trayecto, y los restantes apenas podían tenerse en pié, Stinroos penetró en el staduim corriendo vigorosamente y después de romper la cinta dió una vuelta al campo para corresponder a las aclamaciones de sus compatriotas antes de retirarse.

En el Marathon ocupó el cuarto lugar Halonen, de Finlandia, y el sexto el chileno Plaza Reyes. Churchill de los Estados Unidos entró en el 23er. lugar y su compañero de team Mellor en el 25to.

Los resultados de la carrera de teams a 3,000 m., fueron los siguientes.

Primero, Nurmi, Finlandia; Segundo Ritola, Finlandia; Tercero Mc Donald, Inglaterra; Cuarto, Johnson, Inglaterra; Quinto, Katz, Finlandia; Sexto Kirby, Estados Unidos. Tiempo ocho minutos y 32 segundos.

Frigerio de Italia ganó la carrera de 10,000 m. en 47 minutos y 49 segundos reteniendo así su título y haciendo que por primera vez que "entre en el dinero" Italia.

Clarence Houser, de la Universidad de Southern California, ganó la prueba final en el evento olímpico de disco, lanzándolo a 46.155 m., que constituye un nuevo record olímpico.

Los Estados Unidos ganaron la carrera de relevo a 1,600 m., con Suecia en el segundo lugar, Inglaterra en el tercero, Canadá en el cuarto, Francia en el quinto e Italia en el sexto. Tiempo 3 minutos y 16 segundos.

Estas cfiras constituyen un nuevo record mundial. El anterior de 3 minutos 16.3|5 segundos había sido establecido por el team americano de relevo en los Juegos Olímpicos celebrados en 1912 en Estocolmo.

La carrera final de relevo a 400 m. fué ganada también por los Estados Unidos con Inglaterra en el segundo lugar, Holanda en el tercero; Hungría en e cuarto; Francia en el quinto y Suiza en el sexto. Tiempo 41 segundos.

Cubriendo la distancia en ese tiempo, los americanos mejoraron en un quinto de segundo su propio record mundial establecido 24 horas antes.

LOS ESTADOS UNIDOS SON ELIMINADOS DE LAS COMPETENCIAS OLIMPICAS DE SABLE

ESTADIO OLIMPICO DE COLOMBES, Francia, julio 13.

Los Estados Unidos quedaron hoy eliminados de las competencias olímpicas de teams de sable sufriendo derrotas a manos de los hábiles húngaros y de los agresivos italianos. Sudafrica, al igual que la Argentina, logró salir adelante del segundo round con dos victorias. Y los Argentinos demostraron fehacientemente que son capaces de dar mucho que hacer a los europeos.

Con los norteamericanos fueron eliminadas también Bélgica, España y Dinamarca con dos derrotas por cabeza. La lucha por los primeros honores es muy probable que sea rudamente discutida puesto que la Argentina, Hungría, Holanda e Italia, demostraron hoy poseer igual habilidad, con abundancia de bien entendida acometividad.

La derrota que causaron a España, 13 a 3, y a Holanda, 10 a 6, da a los sudamericanos un valor tal que puede parangonearse con el de los mejores esgrimistas.

STADIUM OLIMPICO, Francia, julio 13

Record de puntos en los Juegos Olímpicos:

Estados Unidos..	255
Finlandia..	166
Inglaterra..	85.1|2
Suecia..	31.1|2
Francia..	26.1|2
Italia..	19
Suiza..	15
Sur Africa..	11
Hungría..	10.1|2
Australia..	10
Canadá..	8
Noruega..	6
Argentina..	5
Nueva Zelandia..	4
Estonia..	4
Holanda..	4
Dinamarca..	3
Japón..	1
Chile..	1

PRIMEROS LUGARES:

Estados Unidos..	12
Finlandia..	10
Inglaterra..	3
Australia..	1
Italia..	1

Suscríbase al "Diario de la Marina"

DIRECTORIO PROFESIONAL

ABOGADOS Y NOTARIOS

JOSE I. RIVERO
GONZALO G. PUMARIEGA
Abogados
Aguiar, 116. Teléfono A-9280.
Habana

ESTUDIO DEL Dr. MARIANO ARAMBURO MACHADO
FRANCISCO ICHASO
JOSE R. GARCIA PEDROSA
FELIX GRANADOS
Obispo, núm. 30, esquina a Compostela De 9 a 12 y de 2 a 5 Teléfono A-7957

Lcdo. Ramón Fernández Llano
ABOGADO Y NOTARIO
Habana 57. Teléfono A-8313

Dr. OSCAR MENENDEZ ROMERO
Abogado. Especialidad en asuntos civiles: gestiones judiciales y extrajudiciales para cobro de deudas de todas clases, divorcios, testamentarias y ab-intestatos. Empedrado 34. Dep número 2; de 2 a 4 p. m.

DR. F. ODIO CASAÑAS
ABOGADO
(Consultorio del Diario en Oriente), Edificio "Martínez", José A. Saco, bajos, número 6. Santiago de Cuba. Teléfono 2585.

Dr. MARIO DE FRANCO Y BEOTO
ABOGADO
Bufete, Empedrado 64. Teléfono M-4667. Estudio Privado. Neptuno, 220, A-6850.
C1006 Ind. 1o. F.

PELAYO GARCIA Y SANTIAGO
NOTARIO PUBLICO
GARCIA FERRARA Y DIVIÑO
Abogados Aguiar, 71, 5o. piso. Teléfono A-2432. De 9 a 12 a. m. y de 3 a 5 p. m.

ESTUDIO JUDICIAL
Informaciones e investigaciones privadas. Negocios civiles en general. Fianzas públicas. Seguros de incendio, vida, automóviles, marítimos y terrestres. Inversiones. Casas, Solares, Hipotecas. Banco de Nova Scotia. Depar. 202.
25542 30 jl.

MARCAS Y PATENTES
DR. CARLOS GARATE BEU
ABOGADO
Cuba, 19 Teléfono A-2484
20335 30 Nov.

PROFESIONALES

MANUEL GIMENEZ LANIER
FERNANDO ORTIZ
OSCAR BARCELO
ABOGADOS
JUAN RODRIGUEZ RAMIREZ
ABOGADO Y NOTARIO
San Ignacio, 40, altos, entre Obispo y Obrapía. Teléfono A-8701

SAUL SAENZ DE CALAHORRA
ABOGADO
Gumersindo Sáenz de Calahorra
PROCURADOR
Se hacen cargo de toda clase de asuntos judiciales, tanto civiles como criminales y del cobro de cuentas atrasadas. Bufete: Tejadillo 10, teléfonos A-5024 e 1-3693.
26111 5 ag.

JULIO MORALES COELLO
JOSE F. CASTELLANOS
ABOGADOS
Edificio del Banco Canadá. Departamento 514. Teléfonos M-3639, M-6654.
11639 31 Myo.

DR. OMELIO FREYRE
ABOGADO Y NOTARIO
Asuntos civiles y mercantiles. Divorcios. Rapidez en el despacho de las escrituras, entregando con su legalización consular las destinadas al extranjero. Traducción para protocolarios, de documentos en inglés. Oficinas: Aguiar 66, altos, teléfono M-5679.

Doctores en Medicina y Cirugía

DR. FELIX PAGES
CIRUJANO DE LA QUINTA DE DEPENDIENTES
Cirujía General
Consultas: lunes, miércoles y viernes, de 2 a 4 en su domicilio. D, entre 21 y 23. Teléfono F-4438.

Dr. Manuel González Alvarez
CIRUJANO DE LA ASOCIACION DE DEPENDIENTES
Consultas de 2 a 4 martes, jueves y sabado. Cárdenas, número 45, altos. Teléfono A-9102. Domicilio: Avenida de Acosta, entre Calzada de Jesús del Monte y Felipe Poey. Villa Ada. Víbora. Teléfono 1-2394.
C5430 Ind. 15 Jl.

DR. JOSE LUIS FERRER
CIRUJANO
y médico de visita de la Asociación de Dependientes. Afecciones venéreas. Vías urinarias y enfermedades de señoras. Martes, jueves y sábados de 3 a 5. Obrapía, 51, altos. Teléfono A-4364.

Dr. GONZALO PEDROSO
Cirujano del Hospital Municipal Freyre de Andrade. Especialidad en vías urinarias y enfermedades venéreas. Cistoscopia y cateterismo de los uréteres. Inyecciones de Neosalvarsan. Consultas de 10 a 12 a. m. y de 3 a 5 p. m. en la calle de Cuba, número 69.

Dr. CANDIDO B. TOLEDO OSES
GARGANTA, NARIZ Y OIDOS
Especialista de la Quinta de Dependientes. Consultas de 4 a 8 lunes, miércoles y viernes. Lealtad 12. Teléfono M-4372, M-3014.

Dr. J. A. Hernández Ibáñez
ESPECIALISTA DE VIAS URINARIAS DE LA ASOCIACION DE DEPENDIENTES
APLICACIONES DE NEOSALVARSAN
Vías urinarias, Enfermedades venéreas Cistoscopia y Cateterismo de los uréteres. Consultas de 3 a 6. Manrique 10-A, altos. Teléfono A-5469. Domicilio: C. Monte, 374. Teléfono A-9545.

Dr. SALVADOR LAUDERMAN
Médico de la Asociación Canaria. Medicina en general, especialmente enfermedades del sistema nervioso, sífilis y venéreo. Consultas diarias de 12 a 2, en Santa Catalina 12, entre Delicias y Buenaventura, Víbora. Teléfono I-1040. Consultas gratis a los pobres, los miércoles y sábados, de 2 a 3.
25123 27 jl

ALMORRANAS
Curación radical por un nuevo procedimiento inyectable. Sin operación y sin ningún dolor y pronto alivio, pudiendo el enfermo continuar sus trabajos diarios. Rayos X, corrientes eléctricas y masajes, análisis de orina completo a $2.00. Consultas de 1 a 5 p. m. y de 7 a 9 de la noche. Curas a plazos. Instituto Clínico. Merced No. 90. Teléfono A-0861.

Dr. FRANCISCO SUAREZ
GENIOS 13.
Consultas de una a dos para enfermedades de la nariz, garganta y oídos. Teléfono M-2783.
26907 7 ag.

A LOS REUMATICOS Y PARALITICOS
Yo, no cito casos curados en Méjico, la Argentina o el Paraguay. Si usted desea conocer el testimonio de respetables personalidades de este país, curadas radicalmente por mi tratamiento contra el reuma y la parálisis, véame o escríbame y le daré una relación extensa, con las direcciones de esas personas, que seguramente le informarán si "curo" o "no curo".

SALVADOR ROCA Y MANDILLO
Inventor de la cura radical del reuma. Calzada de Arroyo Apolo núm. 4 de 7 a 12 de la mañana. —Avenida de Bolívar (Reina, 39. De 2 a 5 de la tarde. Advertencia: Doy garantía de calmar el dolor del primer masaje, empleando mi UNTURA MILAGROSA. Cuatro años de constante permanencia en la Habana, acreditan que no he tenido que lamentar fracasos e el ejercicio de mi profesión.
26776 6 ag.

DR. ABILIO V. DAUSSA
TUBERCULOSIS, ESTOMAGO
Diabetes. Curación de tuberculosis por procedimientos modernos. Desaparición rápida de tos y fiebre. Aumento de apetito y peso. Asma, reumatismo, colitis, dispepsias. Consultas de 10 a 11 y 1 a 3, $3.00. Reconocimientos $10.00 Visitas, $5.00. Servicio enfermera. Inyecciones intravenosas. Pobres: gratis, martes, jueves y sábados. Salud 59. Teléfono M-7030.
25561 30 jl.

Dr. ANTONIO Ma. CASTILLO
Enfermedades de los Pulmones. De 3 a 4. Egido, 31. Teléfonos A-1558, y A-8667
25269 28 Jl.

Dr. ENRIQUE FERNANDEZ SOTO
Oídos, Nariz y Garganta. Consultas: Lunes, Martes y jueves de 2 a 4. Calle O, entre Infanta y 27. No hace visitas. Teléfono A-4465.

DR. F. NUÑEZ LLANES
Ex-interno del Hospital C. García. Médico del Sanatorio "La Esperanza" y del Sanatorio Canario. Tuberculosis. Aguila 94. Teléfonos I-2251 y A-4039. Lunes, Miércoles y Viernes de 2 a 4 p. m.
24792 25 Jl.

DR. E. CASTELLS
De la Sociedad Francesa de Dermatología y de Sifilografía.
Especialista en enfermedades de la piel y de la sangre del Hospital Saint Louis, de París.
Consultas de 10 a 12 m. De 3 a 7 p. m. Virtudes 70 esquina a San Nicolás Teléfono A-8225.
Ind.

DR. PEDRO MONTALVO
Pulmones, estómago e intestinos. Consultas de 1 a 3. Concordia No. 113. Teléfono M-1415.
26994 7 ag.

DR. MANUEL LOPEZ PRADES
MEDICO CIRUJANO
De las Facultades de Madrid y la Habana. Con 34 años de práctica profesional. Enfermedades de la sangre, pecho, señoras y niños, partos. Tratamiento especial curativo de las afecciones genitales de la mujer. Consultas diarias de 1 a 3. Gratis los Martes y Viernes. Lealtad, 93. Tel. A-0236. Habana.
24364 23 Jl.

PROFESIONALES

DR. C. E. FINLAY

Profesor de Oftalmología de la Universidad de la Habana. Aguacate, 27, altos Teléfonos A-4611, F-1178. Consultas de 10 a 12 y de 3 a 4, o por convenio previo.

Dr. Valentín García Hernández

Oficina de Consulta: Luz, 15 M-1644. Habana. Consults de 1 a 3. Domicilio: Santa Irene y Serrano. Jesús del Monte. I-1640. Medicina interna.

"POLICLINICA-HABANA"

Suárez, 32. Teléfono M-6233

De medicina y Cirugía en general. Especialista para cada enfermedad.

GRATIS PARA LOS POBRES

Consultas de 2 a 5 de la tarde y de 7 a 9 de la noche. Consultas especiales 2 pesos. Reconocimientos 3 pesos. Enfermedades de señoras y niños. Garganta, Nariz y Oídos, (OJOS). Enfermedades nerviosas, estómago. Corazón y Pulmones, vías urinarias. Enfermedades de la piel, Blenorragia y Sífilis, Inyecciones intravenosas para el Asma, Reumatismo y Tuberculosis. Obesidad, Partos Hemorroides, Diabetes y enfermedades mentales etc. Análisis en general, Rayos X, Masages y Corrientes eléctricas. Los tratamientos sus pagos a plazos. Teléfono M-6233.

DR. REGUEYRA

Medicina interna en general, con especialidad en el artritismo, reumatismo piel (excema barros, úlceras), neurastenia, histerismo, dispepsia, hiperetortridria (acidez), colitis, jaquecas neuralgias, parálisis y demás enfermedades nerviosas. Consultas de 1 a 4, jueves gratis a los pobres. Escobar 105, antiguo.

Dr. M. ALVAREZ RUELLAND

MEDICO

Enfermedades del aparato digestivo Consultas de 2 a 4 p. m. Calle J. núm. 135, Vedado, teléfono F-2165.
23264 16 Jl.

Dr. ADOLFO REYES

ESTOMAGO E INTESTINOS

Lamparilla, 74, altos, Consulta de 7 y media a 10 de la mañana.

Curación de úlcera estomacal y duodenal, sin operación, por el método del eminente especialista Dr. Sippy. Para este tratamiento horas y precios convencionales. Teléfono M-1252.
26271 2 ag

POLICLINICA

de Medicina Interna y Cirugía. Director facultativo: Dr. J. Frayde Martínez. Angeles 43, entre Monte y Corrales. Teléfono M-4884. Especialistas en Enfermedades de señoras y niños. Enfermedades venéreas. Enfermedades del Estómago, Hígado e Intestinos, Corazón y Pulmones. Enfermedades de la Garganta, Nariz y Oído. Tratamiento de la Neurastenia y Obesidad, Masaje y Electricidad, Médica, Inyecciones intravenosas para la Sífilis. Asma, Reumatismo y estados de adelgazamiento. Consultas diarias de 1 a 6. Visitas a domicilio y consultas a horas extras previo aviso.

Consulta y reconocimiento gratis a los pobres

Ind. 23 my.

DR. E. PERDOMO

Consultas de 1 a 4. Especialista en vías urinarias, estrechez de la orina, venéreo hidrocele, sífilis, su tratamiento por inyecciones sin dolor, Jesús María 33, de 1 a 4. Teléfono A-1766.

INSTITUTO CLINICO

MERCED, Núm. 90

Teléfono A-0861. Tratamientos por especialistas en cada enfermedad. Medicina y Cirujía de urgencia y total. Consultas de 1 a 5 de la tarde y de 7 a 9 de la noche.

LOS POBRES GRATIS

Enfermedades del estómago, intestinos Hígado, Páncreas, Corazón, Riñón y Pulmones. Enfermedades de señoras y niños, de la piel, sangre y vías urinarias y partos, obesidad y enflaquecimiento, afecciones nerviosas y mentales. Enfermedades de los ojos, garganta, nariz y oídos. Consultas extras $2.00, reconocimiento $5.00. Completo con aparatos $5.00. Tratamiento moderno de las sífilis, blenorragia, tuberculosis, asma, diabetes por las nuevas inyecciones, reumatismo, parálisis, neurastenia, cáncer, úlceras y almorranas, inyecciones intramusculares y las venas (Neosalvarsán). Rayos X ultravioletas, masages corrientes eléctricas, (medicinales alta frecuencia) análisis de orina, (completo $2.00), sangre, (contec y reacción de Waserman), esputos, heces fecales y líquido cefalorraquídeo. Curaciones: pagos semanales, (a plazos).

Dr. ENRIQUE SALADRIGAS

Catedrático de Clínica Médica de la Universidad de la Habana. Medicina interna. Especialmente afecciones del corazón. Consultas de 2 a 4. Campanario, 42, bajos. Teléfono A-1324 y F-3579.
C6084 31d-1

HEMORROIDES

Curadas sin operación radical procedimiento pronto alivio y curación pudiendo el enfermo seguir sus ocupaciones diarias y sin dolor, consultas de 2 a 3 y de 7 a 9 p. m. Suárez, 32, Policlínica. Teléfono M-6233.

Dr. Francisco Javier de Velasco

Afecciones del Corazón, Pulmones Estómago e Intestinos. Consultas los días laborables, de 12 a 2. Horas especiales, previo aviso. Salud, 34 Teléfono A-5418

POLICLINICA INTERNACIONAL

TELEFONO A-0344

Consultas y reconocimiento $1.00. Medicinas gratis a los pobres

Lealtad 112, entre Salud y Dragones, de 11 a 12 y de 1 a 4, 27 y 2, Vedado de 8 a 10. Dr. David Cabarrocas. Enfermedades de señoras, venéreas, piel y sífilis. Cirujía, inyecciones intravenosas para la sífilis (Neosalvarsán), reumatismo, etc., análisis en general.

DR. JUSTO VERDUGO

MEDICO CIRUJANO DE LA FACULTAD DE PARIS

ESTOMAGO E INTESTINOS

Análisis del Jugo Gástrico si fuere necesario.

Consultas de 8 a 10 a. m. y de 2 a 3 p. m. Refugio. 1-B bajos. Teléfono A-2685.
C574 Ind 17 En

DOCTOR STINCER

Catedrático de Anatomía Topográfica de la Facultad de Medicina. Cirujano de la Quinta "Covadonga". Cirugía general. Consultas de 2 a 4. Calle N No. 5, entre 17 y 19, Vedado. Tel. F-2213.

Dr. PEDRO A. BOSCH

Medicina y Cirugía Con preferencia, partos, enfermedades de niños, del pecho y sangre. Consultas de 3 a 4. Aguiar 11. Teléfono A-6488.

ENRIQUE LLURIA

OBRAPIA 31

Lunes, miércoles y viernes de dos a cinco. Enfermedades riñón, vejiga y crónicas. Teléfono A-4364.
O. Ind. 8 Mzo

DR. ABRAHAM PEREZ MIRO

(Enfermedades de la Piel y Señoras) Se ha trasladado a Virtudes, 143 y medio, altos. Consultas: de 2 a 5. Teléfono A-9203.
C2230 Ind. 21 S.

Dr. ANTONIO PITA

Medicina interna. Tratamiento efectivo de la Neurastenia, Impotencia. Obesidad, Reuma, por la Fisioterapia. San Lázaro, 45, horas de 2 a 4 p. m.
C2222 Ind. 5 Mzo.

DR. F. J. VELEZ

MARIEL

Consultas de 1 a 3. Telf. Larga distancia (Consultas, $10.00)

DR. RAMIRO CARBONELL

Especialista en Enfermedades de niños, medicina en general. Consultas de 1 a 3. Escobar número 142. Teléfono A-1336. Habana.
C8024 Ind. 10 Dc.

PROFESIONALES

DR. GONZALO AROSTEGUI

Médico de la Casa de Beneficencia y Maternidad. Especialista en las enfermedades de los niños Médicas y Quirúrgicas. Consultas de 12 a 2. G., número 116, entre Línea y 12, Vedado.

Dr. José A. Presno y Bastiony

Catedrático de Operaciones de la Facultad de Medicina. Consultas, Lunes, Miércoles y Viernes, de 2 a 5. Paseo, esquina a 19, Vedado. Telf. F-4457.

DR. J. B. RUIZ

De los hospitales de Filadelfia, New York y Mercedes, Especialista en vías urinarias, venéreo y sífilis. Examen visual de la uretra, vejiga y caterismo de los uréteres. Examen del riñón por los Rayos X, Inyecciones de 606 y 914. Reina, 103, Consultas de 1 a 3.
C6012 31d-1

DR. N. IBARRA MELLA

MEDICO-CIRUJANO

Especialista en enfermedades de señoras y partos. Inyecciones intravenosas y medicina en general. Consultas de 2 a 4. Aguacate 15, altos.
26369 3 ag.

DR. J. LYON

De la Facultad de París. Especialidad en la curación radical de las hemorroides sin operación. Consultas: de 1 a 3 p. m. diarias. Corner, esquina a San Indalecio.

DR. CELIO R. LENDIAN

Consultas todos los días hábiles de 2 a 4 p. m. Medicina interna, especialmente del corazón y de los pulmones. Partos y enfermedades de niños. Consulado, 20, altos. Teléfono M2671.

Dr. RICARDO ALBALADEJO

Especialidad enfermedades del pecho (Tuberculosis), Electricidad médica, Rayos X, tratamiento especial para la impotencia y reumatismo. Enfermedades vías urinarias. Consultas de 1 a 3. Prado 62, esquina a Colón. Teléfono A-3344.
C1539 Ind 15 Myo.

Dr. Jacinto Menéndez Medina

MEDICO CIRUJANO

Consultas de 1 a 3 p. m. Teléfono A-1418. Industria 87.

JOSE H. MATA TRUJILLO

MEDICO CIRUJANO

Enfermedades nerviosas, con tratamiento especial a los epilépticos corea, insomnio histerismo, neurastenia y debilidad sexual. Consultas de 3 a 5, lunes, miércoles y viernes. Tel. M-6131. Consulado 59. Habana.

Dr EUGENIO ALBO CABRERA

Medicina interna, Especialidad afecciones del pecho agudas y crónicas. Casos incipientes y avanzados de Tuberculosis Pulmonar. Ha trasladado su domicilio y consultas a Perseverancia, 54, (altos). Teléfono M-1665.

DR. MANUEL GALIGARCIA

Médico Cirujano, Ayudante por Oposición de la Facultad de Medicina. Cinco años de interno en el Hospital "Calixto García". Tres años Jefe Encargado de las Salas de Enfermedades Nerviosas y Presuntos Enagenados del mencionado Hospital, Medicina General, Especialmente Enfermedades Nerviosas y Mentales, Estómago e Intestinos. Consultas y reconocimientos $5,00 de 3 a 5 diarias en San Lázaro, 402, (altos), esquina a San Francisco. Teléfono A-8331.

ANALISIS DE ORINA

Completo 2 pesos. Prado 62, esquina a Colón. Laboratorio Clínico-Químico del doctor Ricardo Albaladejo. Teléfono A-3344.
Ind. 3 Myo

DEFORMADOS

Deformaciones del cuerpo: columna vertebral, lumbago, escoliosis, parálisis infantil, hombros caídos y absceso, coyunturas. Tratamientos modernos y científicos de esteopatía, massage, chiropráctica, gimnasia correctiva y baños eléctricos. CLARENCE H. MAC DONALD. Especialista en reconstrucciones físicas. Gabinete de Massage, en Edificio Robins. Obispo y Habana. Oficina No. 615. Tel. A-1212. Consultas de 9 a 12 y de 2 a 5.
C3476 30d-d-17 Myo

DR. EMILIO B. MORAN

ELECTRICIDAD MEDICA

PIEL, VENEREO, SIFILIS

Curación de la uretritis por los rayos infra-rojos. Tratamiento nuevo y eficaz de la IMPOTENCIA. Consultas de 1 a 4. Campanario 38. No va a domicilio.
C 5737 30 d 2

DR. ABELARDO LABRADOR

Especialidad en enfermedades de señoras partos, venéreo y sífilis. Enfermedades del pecho, corazón y riñones, en todos sus periodos. Tratamiento de enfermedades por Inyecciones Intravenosas. Neosalvarsán, etc., y cirugía en general. Consultas gratis para pobres de 8 a 11 a. m. Monte No. 40 esquina a Angeles y paga de 3 a 5 en San Lázaro No. 229 entre Belascoaín y Gervasio, todos los días. Para avisos: Teléfono A-8256.
15120 18 Jl.

Dr. GABRIEL M. LANDA

FACULTAD DE PARIS

Nariz, garganta y oídos. Consultas: De 1 a 3. Monte 230. Domicilio: 4, número 266. Teléfono F-2236. Vedado.

DOCTORA AMADOR

Especialista en las enfermedades del estómago e intestinos. Tratamiento de la colitis y enteritis por procedimiento propio. Consultas diarias de 1 a 3. Para pobres, lunes, miércoles y viernes. Reina 50.
C4505 Ind. 3 Jn.

DR. F. R. TIANT

Especialista en enfermedades de la piel, sífilis y venéreo del Hospital San Luis de París. Ayudante de la Cátedra de Enfermedades de la piel y sífilis de la Universidad de la Habana. Consultas Todos los días de 9 y media a 12. Consulado, 90, altos. Teléfono M-3637.
14551 15 Julio.

Dr. HORACIO FERRER

Especialista en enfermedades de los ojos, garganta, nariz y oídos. Consultas por la mañana, a horas preciamente concedidas, $10. Consultas de 2 a 5 $5.00. Neptuno 32, altos, teléfono A-1885.
C 6030 30 d 3

Dr. JOSE VARELA ZEQUEIRA

Catedrático de Anatomía de la Escuela de Medicina. Director y Cirujano de la Casa de Salud del Centro Gallego. Ha trasladado su gabinete a Gervasio, 126, altos, entre San Rafael y San José. Consultas de 2 a 4. Teléfono A-4410.

DR. LAGE

Medicina general. Especialista estómago. Debilidad sexual. Afecciones de señoras de la sangre y venéreas. De 1 a 4 y a horas especiales. Teléfono A-5751. Monte, 125, entrada por Angeles.
C9676 Ind-23 Oct.

ALMORRANAS

Curación radical por un nuevo procedimiento inyectable sin operación y sin ningún dolor, y pronto alivio, pudiendo el enfermo continuar sus trabajos diarios. Rayos X, corrientes eléctricas y masajes, análisis de orina completo, $2.00. Consultas de 1 a 5 p. m. y de 7 a 9 de la noche. Curas a plazos. Instituto Clínico, Merced, número 90. Teléfono A-0861.

CIRUJANOS DENTISTAS

Dr. CARLOS V. BEATO

CIRUJANO DENTISTA

Afecciones de la boca en general. De 8 a. m. a 11 a. m. y de 1 p. m. a 5 p. m. Egido 31. Teléfono A-1558
24525 24 Jl.

PROFESIONALES

DR. H. PARILLI

CIRUJANO DENTISTA

Especialidad en Extracciones

Coronas, puentes y dentaduras. Consultas diarias de 8 a 11 y de 1 a 5. Tel. M-6094. San Lázaro 318 y 320.
26436 3 ag.

Dr. ALBERTO COLON

CIRUJANO DENTISTA

Especialidad: Tratamiento curativo de la caries dental, en todas sus fases, en una a tres sesiones. Tratamiento de la Piorrea por la fisioterapia bucal, que tan sorprendentes resultados ofrece. Hora fija a cada cliente. Todos los días laborables De 9 a. m. a 5 p. m. Compostela, número 129, altos, esquina a Luz.
26700 Ag.

Dr. Augusto Renté y G. de Vales

CIRUJANO DENTISTA

DECANO DEL CUERPO FACULTATIVO DE "LA BENEFICA"

Jefe de los Servicios Odontológicos del Centro Gallego. Profesor de la Universidad. Consultas de 8 a 11 a. m.

Para los señores socios del Centro Gallego, de 3 a 5 p. m. días hábiles. Habana 65, bajos.

DR. VALDES MOLINA

CIRUJANO DENTISTA

Avenida de Italia núm. 24, entre Virtudes y Animas. Telf. A-8583. Dentaduras de 15 a 30 pesos Trabajos se garantizan. Consultas de 8 a 11 y de 1 a 9 p. m. Los domingos hasta las dos de la tarde.
25908 9 ag.

DR. GUERRERO DELANGEL

DENTISTA MEXICANO

Técnico especial para extracciones. Facilidades en el pago. Horas de consulta, de 8 a. m. a 8 p. m. A los empleados del comercio, horas especiales por la noche. Trocadero, 68-B, frente al café El Día. Teléfono A-6396.

DR. A. ALBERNI

CIRUJANO DENTISTA

de la facultad de Baltimore, Estados Unidos. Gabinete en Obispo, número 97, (altos). Consultas de 8 a 11 a. m. y de 2 a 5 p. m. Ramírez en la asistencia.
C4291 Ind. 13 Myo.

OCULISTA

DR. JORGE L. DEHOGUES

ESPECIALISTA EN ENFERMEDADES DE LOS OJOS

Consultas de 11 a 12 y de 3 a 5. Teléfono A-5940. Aguila 34. Telf. I-2987.
26461 4 Ag.

DR. JOSE ALFONSO

OCULISTA

Especialista del Centro Asturiano

NARIZ, GARGANTA Y OIDOS

Calzada del Monte 386. Consultas de 1 a 4. Teléfono M-2330.

A. C. PORTOCARRERO

Oculista. Garganta, nariz y oídos, consultas de 1 a 4 para pobres de 1 a 2. $2.40 al mes. San Nicolás, 52. Teléfono A-8637.

CLINICA DE ENFERMEDADES DE LOS OJOS

Prado, número 100. Teléfono M-1540. Habana. Consultas de 9 a 12 y de 2 a 4.

Dr. FRANCISCO Ma. FERNANDEZ

Oculista del Centro Gallego y Catedrático por Oposición de la Universidad Nacional.

DOCTOR LUIS R. FERNANDEZ

Oculista del Centro Canario y Médico del Hospital "Mercedes".

ORTOPEDISTAS

EMILIO P. MUNOZ

Ortopédico

VIENTRE PENDULO Y ABULTADO no sólo es ridículo, sino perjudicial, porque las grasas invaden las paredes del corazón impidiendo su funcionamiento; nuestra faja especial, reduce, suspende haciendo eliminar las grasas hasta llegar a dar al cuerpo su forma normal. RIÑON FLOTANTE. Descenso del estómago. Hernia, Desviación de la columna vertebral. Pie zambo y toda clase de imperfecciones. Emilio P. Muñoz Ortopédico. Especialista de Alemania y París. De regreso de Europa se ha instalado en Animas, 101. Teléfono A-9559. Consultas de 10 a 12 y 3 a 5 p. m.

CALLISTAS

LUIS E. REY

QUIROPEDISTA

Unico en Cuba, con título universitario. En el despacho $1. A domicilio, precio según distancia. Prado, 28. Teléfono A-3817. Manicure. Masajes.

"ALFARO"

Quiropedista español. Obispo, 37, M-5367. Operación profunda moderna sin bisturí sin cuchilla ni dolor para un mes de descanso 1 peso, un tratamiento con operación a mano o con cualesquiera de las máquinas científicas que tiene esta clínica 2 pesos, se curan las uñas sin estraerlas, de 8 a 4. Centro de Dependientes, de 4 a 7 p. m.
24754 25 Jl.

COMADRONA FACULTATIVA

LAURA MEDIAVILLA

Comadrona facultativa. Consultas de 1 a 3. Tenerife, 47. Teléfono A-8647.
24153 31 Jl.

GIROS DE LETRAS

N. GELATS Y COMPAÑIA

103, Aguiar, 103, esquina a Amargura. Hace pagos por el cable, facilitan cartas de crédito y giran pagos por cable, giran letras a la corta y larga vista sobre todas las capitales y ciudades importantes de los Estados Unidos, México y Europa, así como sobre todos los pueblos de España. Dan cartas de crédito sobre New York, Filadelfia, New Orleans, San Francisco, Londres, París, Hamburgo, Madrid y Barcelona.

CAJAS RESERVADAS

Las tenemos en nuestra bóveda construida con todos los adelantos modernos y las alquilamos para guardar valores de todas clases bajo la propia custodia de los interesados. En esta oficina daremos todos los detalles que se deseen.

N. GELATS Y COMP.

BANQUEROS

J. BALCELLS Y Co.

S. en C.

San Ignacio, Núm. 33

Hacen pagos por el cable y giran letras a corta y larga vista sobre New York, Londres, París y sobre todas las capitales y pueblos de España e Islas Baleares y Canarias. Agentes de la Compañía de Seguros contra incendios.

ZALDO Y COMPAÑIA

Cuba, Nos. 76 y 78

Hacen giros de todas clases sobre todas las ciudades de España y sus pertenencias. Se reciben depósitos en cuenta corriente. Hacen pagos por cable, giran letras a corta y larga vista y dan cartas de crédito sobre Londres, París, Madrid, Barcelona, New York, New Orleans, Filadelfia y demás capitales y ciudades de los Estados Unidos, Méjico y Europa así como sobre todos los pueblos. Royal

Vapores de travesía

"COMPAÑIA DEL PACIFICO"
"MALA REAL INGLESA"

El lujosísimo trasatlántico

"ORCOMA"

de 23.800 toneladas de desplazamiento. Saldrá fijamente el día 23 de JULIO admitiendo pasajeros para

VIGO, CORUÑA, SANTANDER, LA PALLICE-ROCHELLE Y LIVERPOOL.

Precios incluso impuestos:

Primera clase: $247.52; Segunda: $135.45, Tercera Superior, $55; (este buque no tiene tercera ordinaria).

COMODIDAD, ECONOMIA, CONFORT, RAPIDEZ y SEGURIDAD

Cocineros y reposteros médico y camareros españoles para las tres categorías de pasaje.

Gran ventaja en billetes de ida y vuelta, válidos por un año.

PROXIMAS SALIDAS

Para ESPAÑA, FRANCIA e INGLATERRA.

Vapor ORIANA, 9 de Julio.
Vapor ORCOMA, 23 de Julio.
Vapor ORTEGA, 6 Agosto.
Vapor ORITA, 20 Agosto.
Vapor OROYA, 24 Septiembre.

Para COLON, puertos de PERU y de CHILE y por el ferrocarril Trasandino a Buenos Aires.

Vapor ORITA, 6 Julio.
Vapor ESSEQUIBO, 21 Julio.
Vapor OROYA, 10 Agosto.
Vapor ORIANA, 24 Agosto.

Para NUEVA YORK.

Salidas mensuales por los lujosos trasatlánticos "EBRO" y "ESSEQUIBO".

Servicio regular para carga y pasaje con trasbordo en Colón a puertos de Colombia, Ecuador, Costa Rica, Nicaragua, Honduras, Salvador y Guatemala.

PARA MAS INFORMES:

DUSSAQ Y CIA.

Oficios, 30. Teléfonos: A-6540, A-7218.

Línea Holandesa Americana

VAPORES CORREOS HOLANDESES

El vapor holandés

"MAASDAM"

Saldrá fijamente el 26 de Julio para:

VIGO,
LA CORUÑA,
SANTANDER y
ROTTERDAM

Próximas salidas.

Vapor "MAASDAM" 26 de Julio
Vapor "EDAM" 16 de Agosto
Vapor "LEERDAM" 6 de Sep.
Vapor "SPAARNDAM" 27 de Sept.

VERACRUZ Y TAMPICO

Vapor "MAASDAM" 27 de Junio
Vapor "EDAM" 20 de Julio
Vapor "LEERDAM", 10 de Agosto
Vapor "SPAARNDAM", 29 Agosto.
Vapor "MAASDAM", 21 de Sept.

Admiten pasajeros de primera clase, de segunda Económica y de Tercera Ordinaria, reuniendo todos ellos comodidades especiales para los pasajeros de tercera clase.

Amplias cubiertas con toldos, camarotes numerados para 2, 4 y 6 personas. Comedor con asientos individuales. Excelente comida a la española

Para más informes dirigirse a:

R. DUSSAQ, S. en C.

Oficios, No. 22. Teléfonos M-5640 y A-5639. Apartado 1617.

VAPORES CORREOS DE LA COMPAÑIA TRASATLANTICA ESPAÑOLA

(Antes A. LOPEZ y Ca.)

(Provistos de la Telegrafía sin hilos)

Para todos los informes relacionados con esta Compañía, dirigirse a su consignatario.

M. OTADUY
San Ignacio, 72, altos. Telf. A-7900. HABANA

AVISO

A los señores pasajeros, tanto españoles como extranjeros, que esta Compañía no despachará ningún pasaje para España sin antes presentar sus pasaportes expedidos o visados por el señor Cónsul de España.

Habana, 2 de abril de 1917.

M. OTADUY
San Ignacio, 72, altos. Telf. A-7900. Habana

El vapor

MONTSERRAT

Capitán: A. VIVES

saldrá para
NEW YORK,
CADIZ y
BARCELONA

sobre el

30 DE JUNIO

a las cuatro de la tarde, llevando la correspondencia pública que sólo se admite en la Administración de Correos.

Admite pasajeros y carga general, incluso tabaco para dichos puertos.

Despacho de billetes: De 8 a 11 de la mañana y de 1 a 4 de la tarde.

Todo pasajero deberá estar a bordo DOS HORAS antes de la marcada en el billete.

Los pasajeros deberán escribir sobre todos los bultos de su equipaje su nombre y puerto de destino con todas sus letras y con la mayor claridad.

Su Consignatario.

M. OTADUY
San Ignacio, 72, altos. Telf. A-7900.

VAPORES DE TRAVESIA

El Vapor

BUENOS AIRES

Capitán: E. APARICIO

Saldrá para SANTIAGO DE CUBA, LA GUAIRA, PUERTO CABELLO, CURAZAO, SABANILLA, CRISTOBAL, GUAYAQUIL, CALLAO, MOLLENDO, ARICA, IQUIQUE, ANTOFAGASTA y VALPARAISO.

sobre el

2 DE JULIO

llevando la correspondencia pública.

Despacho de billetes: De 8 a 11 de la mañana y de 1 a 4 de la tarde.

Todo pasajero deberá estar a bordo DOS HORAS antes de la marcada en el billete.

Admite pasajeros para los puertos de su itinerario; y carga general, incluso tabaco para todos los puertos de su itinerario; para Maracaibo con trasbordo en Curazao; para los puertos del Pacífico en los que no hace escala; con trasbordo en Cristóbal; y para los demás puertos de Chile, con trasbordo en Valparaíso.

Los billetes de pasaje sólo serán expedidos hasta las DIEZ del día de la salida.

Las pólizas de carga se firmarán por el Consignatario antes de correrlas, sin cuyo requisito serán nulas.

Los pasajeros deberán escribir sobre todos los bultos de su equipaje, su nombre y puerto de destino con todas sus letras y con la mayor claridad.

La Compañía no admitirá bulto alguno de equipaje que no lleve claramente estampado el nombre y apellido de su dueño así como el puerto de destino. De más pormenores impondrá su consignatario

M. OTADUY
San Ignacio, 72, altos. Telf. A-7900.

El vapor

Cristóbal Colón

Capitán: E. FANO

saldrá para

VERACRUZ

sobre el día

2 DE JULIO

llevando la correspondencia pública.

Admite carga y pasajeros para dicho puerto.

Despacho de billetes: De 8 a 11 de la mañana y de 1 a 4 de la tarde.

Los billetes de pasaje solo serán expedidos hasta las Diez del día de salida.

Los pasajeros deberán escribir sobre todos los bultos de su equipaje, su nombre y puerto de destino con todas sus letras y con la mayor claridad.

La Compañía no admitirá bultos alguno de equipaje que no lleve claramente estampado el nombre y apellido de su dueño, así como el del puerto de destino. De más pormenores impondrá el consignatario.

M. OTADUY
San Ignacio, 72, altos. Telf. A-7900.

El vapor

Cristóbal Colón

Capitán: E. FANO

Saldrá para:

CORUÑA, GIJON Y SANTANDER

20 DE JULIO

a las 12 de la mañana, llevando la correspondencia pública, que sólo se admite en la Administración de Correos.

Admite pasajeros y carga general, incluso tabaco para dichos puertos.

Despacho de billetes: De 8 a 11 de la mañana y de 1 a 4 de la tarde.

Todo pasajero deberá estar a bordo DOS HORAS antes de la marcada en el billete.

Los pasajeros deberán escribir sobre todos los bultos de su equipaje, su nombre y puerto de destino, con todas sus letras y con la mayor claridad.

La Compañía no admitirá bulto alguno de equipaje que no lleve claramente estampado el nombre y apellido de su dueño, así como el del puerto de destino. De más pormenores impondrá el consignatario.

M. OTADUY
San Ignacio 72, altos. Telf. A-7900 HABANA

Compañía Hamburguesa

Vapores Correos ALEMANES

Viaje Extraordinario del Vapor "TOLEDO", a CANARIAS

Coruña, Santander y Hamburgo

EL DIA 14 DE AGOSTO (FIJAMENTE)

TERCERA CLASE en magníficos CAMAROTES de dos, cuatro y seis literas y provistos de lavabos de agua corriente. Hay salón de fumar, cantina, ducha y baños. La comida excelente y abundante a la española y se sirve en un gran salón de comer en mesas por camareros españoles.

Magníficos vapores de gran tonelaje desde: NEW YORK a EUROPA.

Para más informes dirigirse a LUIS CLASING.

Sucesor de HEILBUT & CLASING

San Ignacio 54 altos. Apartado 729 Teléfono A-4878

c5542 Ind. 11

"Empresa Naviera de Cuba," S. A.

SAN PEDRO 6.—Dirección Telegráfica: "Emprenave". Apartado

TELEFONOS:
A-5315.—Información General.
A-4730.—Depto. de Tráfico y Fletes.
A-6236.—Contaduría y Pasajes.
A-3966.—Depto. de Compras y Almacén.
M-5293.—Primer Espigón de Paula.
A-5634.—Segundo Espigón de Paula.

RELACION DE LOS VAPORES QUE ESTAN A LA CARGA EN ESTE PUERTO

COSTA NORTE

Vapor "LA FE"

Saldrá el viernes 11 del actual, para NUEVITAS, MANATI y PUERTO PADRE (Chaparra).

Vapor "BARACOA"

Saldrá el viernes 11 del actual, para TARAFA, GIBARA (Holguín y Velasco), VITA, BANES, NIPE (Mayarí) Antilla, Preston), SAGUA DE TANAMO, (Cayo Mambí), BARACOA, GUANTANAMO (Boquerón) y SANTIAGO DE CUBA.

Este buque recibirá carga a flete corrido en combinación con los F. C. del Norte de Cuba (vía Puerto Tarafa) para las estaciones siguientes: RON, EDEN, DELIA, GEORGINA, VIOLETA, VELASCO, LAGUNA LARGA, IBARRA, CUNAGUA, CAONAO, WOODIN, DONATO, JIQUI, JARONU, CHUELO LAURITA, LOMBILLO SOL, S NADO, NUÑEZ, LUGARENO, GO DE AVILA, SANTO TOMAS, SAN MIGUEL, LA REDONDA, CEBALLOS, PINA, CAROLINA, SILVERA, JUCARO, FLORIDA, LAS ALEGRIAS, PEDES, LA QUINTA, PATRIA, FALLA, JAGUEFAL, CHAMBAS, SAN RAFAEL, TABOR NUMERO UNO, AGRAMONTE.

Vapor "BOLIVIA"

Saldrá el viernes 11 del actual, para BARACOA, GUANTANAMO (Caimanera) y SANTIAGO DE CUBA.

COSTA SUR

Salidas de este puerto todos los viernes, para los de CIENFUEGOS, SILDA TUNAS DE ZAZA, JUCARO, SANTA CRUZ DEL SUR, MANOPLA, GUAYABAL, MANZANILLO, NIQUERO, CAMPECHUELA, MEDIA LUNA, ENSENADA DE MORA y SANTIAGO DE CUBA.

Vapor "LAS VILLAS"

Saldrá el viernes 11 del actual, para los puertos arriba mencionados.

LINEA DE VUELTA ABAJO

Vapor "ANTOLIN DEL COLLADO"

Saldrá de este puerto los días 10, 20, y 30 de cada mes, a las 12 m. para los de BAHIA HONDA, RIO BLANCO, BERRACOS, PUERTO ESPERANZA, MALAS AGUAS, SANTA LUCIA, (Minas de Matahambre) RIO DEL MEDIO, DIMAS, ARROYOS de MANTUA Y LA FE.

LINEA DE CAIBARIEN

Vapor "CAIBARIEN"

Saldrá todos los sábados de este puerto directo para Caibarién, recibiendo carga a flete corrido para Punta Alegre y Punta San Juan, desde el miércoles hasta las 9 a. m. del día de la salida

LINEA DE CUBA, SANTO DOMINGO Y PUERTO RICO

Vapor "GUANTANAMO"

Saldrá de este puerto el sábado día 19 de Julio a las 10 a. m., directo para GUANTANAMO (Boquerón), SANTIAGO DE CUBA, SANTO DOMINGO, SAN PEDRO DE MACORIS, (R. D.), SAN JUAN, MAYAGUEZ, AGUADILLA y PONCE (P. R.)

De Santiago de Cuba saldrá el sábado día 26 a las 8 a. m.

Vapor "HABANA"

Saldrá de este puerto el sábado día 2 de Agosto a las 10 a. m. directo para GUANTANAMO, (Boquerón), SANTIAGO DE CUBA, PUERTO PLATA (R. D.), SAN JUAN, MAYAGUEZ, AGUADILLA y PONCE (P. R.)

De Santiago de Cuba saldrá el sábado día 9 a las 8 a. m.

IMPORTANTE

Suplicamos a los embarcadores que efectuen embarque de drogas y materias inflamables, escriban claramente con tinta roja en el conocimiento de embarque y en los bultos la palabra "PELIGRO". De no hacerlo así, serán responsables de los daños y perjuicios que pudieran ocasionar a la demás carga y al buque.

COMPAGNIE GENERALE TRANSATLANTIQUE

Vapores Correos Franceses

BAJO CONTRATO POSTAL CON EL GOBIERNO FRANCES

TODOS LOS VAPORES DE ESTA COMPAÑIA ATRACAN A LOS MUELLES DE SAN FRANCISCO O MACHINA, PARA EFECTUAR EL EMBARQUE Y DESEMBARQUE DE LOS PASAJEROS, EQUIPAJES Y MERCANCIAS

PROXIMAS SALIDAS

Para VERACRUZ.

Vapor	correo	francés	"FLANDRE", saldrá el 4 de Agosto.
"	"	"	"ESPAGNE" saldrá el 4 de Septiembre.
"	"	"	"CUBA" saldrá el 18 de Septiembre.
"	"	"	"FLANDRE", saldrá el 5 de Octubre.
"	"	"	"ESPAGNE", saldrá el 18 de Octubre.

Para CORUÑA, GIJON, SANTANDER, Y SAINT NAZAIRE.

Vapor	correo	francés	"CUBA", saldrá el 15 de Julio.
"	"	"	"FLANDRE", saldrá el 15 de Agosto.

Para CORUÑA, SANTANDER y SAINT NAZAIRE.

Vapor	correo	francés	"ESPAGNE", saldrá el 15 de Septiembre.
"	"	"	"CUBA", saldrá el 30 de Septiembre.
"	"	"	"FLANDRE", saldrá el 15 de Octubre.
"	"	"	"ESPAGNE", saldrá el 30 de Octubre.

SESIONES DE CINEMATOGRAFO DIARIAS EN LOS VAPORES DE ESTA COMPAÑIA, SEGUN CONTRATO CON LA CASA "PATHE"

IMPORTANTE

Buena comida a la española y camareros y cocineros españoles

LINEA DE NEW YORK AL HAVRE, PLYMOUTH y BURDEOS.

Paris 45,000 toneladas y 4 hélices; France, 35,000 toneladas y 4 hélices. La Savoie La Lorraine, Rochambeau, Suffren, etc. etc.

Para más informes, dirigirse a:

ERNEST GAYE

O'Reilly número 9. **Teléfono A-**

Apartado 1090.—Habana.

WHITE STAR LINE

Servicio de Luxe

De HAVANA a EUROPA

Via NUEVA YORK, en conexión con la PANAMA PACIFIC LINE

SALIDAS DE NUEVA YORK, todos los sábados

Por el Magnífico Trío

Incluyendo "Majestic", el buque más grande del mundo y que sostiene el record de rapidez en sus travesías a Europa

MAJESTIC	OLYMPIC	HOMERIC
56,000 toneladas	46,000 toneladas	34,000 toneladas

Salidas semanales desde Nueva York

INGLATERRA	FRANCIA	BELGICA	ALEMANIA
Plymouth-Liverpool	Cherbourg	Antwerp	Hamburgo

Para reservas, Precios y Fechas de Salida, diríjanse a: THE BACARISSE COMMERCIAL CO., Oficios 12 y 14, Habana

NORTH GERMAN LLOYD

Compañía de Vapores Alemanes

NEW YORK.—PLYMOUTH.—CHERBOURG—BREMEN

El nuevo y lujoso vapor

"COLUMBUS"

de 40.000 toneladas

El más grande y más rápido de la flota alemana.

Saldrá de New York el día 5 de Agosto y el 23 de Agosto.

SS "MUENCHEN" saldrá el 1o. de Agosto y 30 de Agosto.

SS "STUTTGART" saldrá en Julio 17 y Agosto 13.

Pasajes de Primera, Segunda y Tercera moderna.

Además, salidas semanales por otros Vapores modernos de una clase de Cámara.

Servicio mensual de vapores de carga directamente de Alemania para HABANA y otros puertos de la ISLA.

INFORMARAN

KUNHARDT & JUERGENS

SAN IGNACIO 76. TELEFONO M-

C 3806 Alt. Ind.

¿QUIERE UD. DAR A CONOCER UN PRODUCTO NUEVO?

ANUNCIELO EN EL

DIARIO DE LA MARINA

VAPORES DE TRAVESIA

LINEA PINILLOS

El hermoso trasatlántico español

"CONDE WIFREDO"

de 7.500 toneladas. Capitán OTAOLAURRUCHI. Saldrá de este puerto FIJAMENTE el día 15 de JULIO, admitiendo carga y pasajeros para:

SANTA CRUZ DE LA PALMA, SANTA CRUZ DE TENERIFE, LAS PALMAS DE GRAN CANARIA, CADIZ y BARCELONA.

Precio del pasaje en Tercera Clase: Para Canarias, $55.00 incluídos los impuestos.

Para Cádiz y Barcelona, $63.05 incluídos los impuestos.

El hermoso trasatlántico español,

"INFANTA ISABEL"

de 16.500 Toneladas. Capitán GARDOQUI.

Saldrá de este puerto FIJAMENTE el día 18 de JULIO, admitiendo carga y pasajeros, para:

VIGO,
CORUÑA,
GIJON,
SANTANDER,
CADIZ y
BARCELONA.

PRECIO DE PASAJE EN TERCERA CLASE:

Para los puertos del Norte. $50.00
Para Cadiz y Barcelona . . ,,63.00
(Incluídos los impuestos)

Para más informes, dirigirse a sus Agentes Generales:

SANTAMARIA Y CIA. S. EN C.
San Ignacio 18. Teléfono A-3082
Habana

... Ind. 5 jl.

MISCELANEA

CASA DE COMIDAS. ¿ES USTED DElicado de estómago? Pues para regularlo pruebe las excelentes comidas de Lola la valenciana, Compostela 69. Teléfono A-6999 entre Lamparilla y Obrapía. En la misma se alquilan dos buenas habitaciones.
27550 14 jl.

ALMACENAMOS
en nuestras naves a precios muy módicos, mercancías que pueden ser mandadas por ferrocarril, goleta o camión. Informan: Aguilera, Mercaderes 27.
27586 20 jl.

APARTADO DE CORREOS
Se cede uno de dos números, por no necesitarse. Se da por una pequeña gratificación. Informes: Jesús del Monte 479. Tel. I-1625.
27683 16 jl.

DESEA SABERSE SI EL GALLEGO ES idioma oficial o no.
27707 15 jl.

APARATO RADIO TRES BOMBILLOS, se vende completo con todo magnífico; un mes de uso. Obispo, 31 y medio, librería. Se instala si se quiere.
27342 14 Jl.

ALFAREROS. EN PRECIO DE GANGA vendemos unas carretillas de una y dos ruedas para ladrillos. Industrial Machinery Co. San Ignacio 12.
27080 16 jl

MAGNIFICO NEGOCIO. VENDO EL mejor arenal de Cuba, inscripto en el Registro de la Propiedad, con superficie de 500.000 metros cuadrados y gran profundidad de arena de grano, limpia y excelente, a 24 kilómetros de la Habana y a tres del ferrocarril de Hershey, 10 centavos el metro cuadrado de superficie. Es una verdadera ganga. Escriba a Andrés Pérez, Apartado 57, Guanabacoa.
27266 14 jl

SE VENDEN ENCERADOS PARA CAmiones y carretones: son nuevos y de calidad superior. Amargura 48, Agencia Wichita.
25457 15 jl

SE VENDE UN LOTE DE MADERAS propio para cercar o techado. Más informes: Teléfono A-1393. San Nicolás, 253, Habana.
27445 17 Jl.

BOVEDAS, A $200
Hechas de concreto. Con su Osario y tapas de mármol, traslados de restos, con cajas de marmol $22.00, idem con caja de madera o zinc $14.60. Osarios a perpetuidad $60.00. No haga usted su trabajo en el Cementerio, sin antes pedir precio a esta casa. Taller de marmolería La 1a. de 23, de Rogelio Suárez 23 y 8, Vedado. Teléfonos F-2332 y F-1512.
25502 30 Jl.

FABRICA DE GASEOSAS
Cepillos para botellas, de fabricación alemana, $30.00 gruesa. G. Blanco. Apartado 656. Habana.
27189 14 jl.

Alquileres, Contribuciones, etc.
y de Administración de Bienes en general me hago cargo. Rogelio Martínez. P. y Margall, (Obispo), 21, altos.
25224 18 Jl.

A LOS FONDEROS. SE VENDE MUY barato, un fogón casi nuevo, grande, de un hornillo y dos hornos. Villegas y Obrapía, café.
27568 14 jl.

CAMBIO, POR NO PODER ATENDERla, una industria de un producto de mucha salida y porvenir por un automóvil Ford o de cualquier otra marca que este en buen estado. Informan en Manuel Pruna 118, a media cuadra de la Calzada de Luyanó, de 7 a 9 de la noche o por escrito al apartado 1412 Habana.
27097 14 jl.

PANTUFLAS
Avisamos a nuestros clientes que hemos recibido un buen surtido de pantuflas con suela de goma, de distintos y bonitos estilos, los cuales serán de su agrado. Una visita y se convencerán. E. Sol Naciente. O'Reilly, número 80. Habana. Teléfono A-8780.
25955 1 Ag.

OPORTUNIDAD
Para el hombre que disponga de $3,000 en efectivo, se vendo un negocio que le explicaré directamente deja ganancia líquida 250 pesos mensuales que no los gana una bodega de 6000 pesos, propio para un principiante y si es chauffeur le conviene mejor. Informan: Manrique número 109, tren de lavado. José Prieto, de 11 a 1.
27130 17 Jl.

¡¡CARIBES!!
Las banderitas de la Universidad para el ojal de la solapa. Se venden en el Departamento de Anuncios del DIARIO DE LA MARINA y en la vidriera del Hotel Inglaterra. Domingo Borges. Aguacate 31, taller de platería. Vidriera de tabacos del Salón H, y en la Universidad. A $1.00 cada una.
27184-85 3 ag.

MISCELANEA

DEPARTAMENTO DE COLCHONETAS, COLCHONES, COJINES, ETC.

De todos estos artículos presenta El Encanto la más extensa y flamante variedad.

A los precios más módicos.

Colchonetas, surtido completo de tamaños y calidades, desde $3.00.

Colchones, de varias clases, altos y bajos, desde $7.00.

Edredones ("confortables") de seda, un gran surtido.

Cojines de cretona, de otomano, de seda, bordados, de terciopelo... Desde $1.50.

Cestos de mimbre para ropa usada, para viaje y otros usos, en todos los tamaños y formas, desde $1.75.

Mosquiteros de punto y de muselina, en todos los tamaños, desde $1.50.

Mosquiteros con aparato, en varias formas y tamaños, desde $5.00.

Mosquiteros sueltos, para aparatos, en todos los tamaños, desde $2.50.

"EL ENCANTO"

PELUQUERIA DE SEÑORAS Y NIÑOS
M. CABEZAS
ABIERTO LOS DOMINGOS

El Peluquero Cabezas, Especialista en el corte de Melenas a la Garzo, Ninón y en todos los estilos y siempre a la última moda. Garantiza el mejor corte de Melenas y rizado Marcel, todo por un peso y para ocho días de duración.

RIZO PERMANENTE

Nada de ocho horas, ni de 6, ni de 4, ni de 3, como en las demás casas. En tan solo una hora se le riza todo el pelo, en esta casa con el aparato más moderno que se conoce. Se pueden servir hasta 7 clientes en el día a la perfección, quedando el rizo de su mayor agrado de ondas grandes como natural y para largo tiempo.

El Peluquero Cabezas es el más experto y rápido que sin molestia alguna ondea el pelo para un año, con su especial máquina.

Precio del rizo: Por toda la cabeza $20; media cabeza, $12; por las patillas solamente, $8.

Ninguna otra casa puede competir con la rapidez y estabilidad del rizo como el de esta casa por el muy práctico operador Cabezas. Es el mejor peinador y ondulador Marcel.

Tintura EKO, la mejor de todas, se garantiza la aplicación gratis en el salón y muestras que regalamos a quien la solicite.

Pelados de niños y melenitas a domicilio un peso. Cejas y maniquiur idem. Peinados fantasía un peso.

PELUQUERIA DE CABEZAS
Industria 119 entre San Miguel y San Rafael. Se trabaja los domingos. Teléfono A-7034.
24895 26 Jl.

UN SOLAR POR $3
CON EL PLAN BERENGUER
Obispo y Aguiar no. 55 (altos)
Telf. A-6348 - Habana.
C767 Ind-28 En.

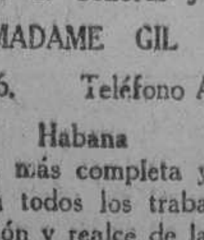

Peluquería de Señoras y Niños
MADAME GIL
Obispo, 86. Teléfono A-6977
Habana

Casa la más completa y especialista en todos los trabajos de conservación y realce de la Belleza femenina.

Esta Casa es hoy, más que predilecta, la mimada de la High Life Capitalina, por la ejecución perfectísima de sus trabajos, garantizados.

Dispone de 22 gabinetes independientes atendidos por un escogido personal en igual número.

Prontitud, seriedad, corrección.

MISCELANEA

SACRIFICAMOS
discos dobles de $1 10 a 49 centavos. Garantizamos que son nuevos y están en buen estado. Pida lista especial a Frank Robins Co. Apartado 900. Habana o visite nuestros Departamentos en Teatro Nacional o en Pi y Margall y Habana. Con cada docena comprada regalamos un disco.
C6435 6 d-11

DEPILATORIO "DIXOR"
Sustituye el empleo de la navaja. Depila en tres minutos. Inofensivo, líquido y perfumado. Ataca las raíces del vello. Fabricado en París.

COMBATA SUS EXCESOS DE GRASA
con el tratamiento científico que hemos importado de París.
Amistad, 39, bajos. Tel. A-8733.
Apartado 1915. Habana.
C6440 4d-11

Surtido completo de los afamados BILLARES marca "BRUNSWICK".
Hacemos ventas a plazos.
Toda clase de accesorios para billar. Reparaciones. Pida Catalogos y precios.
Partmann Baja 2. Santiago de Cuba. — O'Reilly 102 Habana.
C2138 Ind. 15 Ms.

MUSICA INSTRUMENTOS
S. IGLESIAS
COMPOSTELA 48. HABANA

COLCHONES, COLCHONETAS Y ALMOHADAS LIFE
A PRECIOS DE FABRICA
puede usted adquirirlos en nuestras casas de Teniente Rey y Habana, San Rafael y Consulado y Belascoain 61½
Reformamos Colchones dejándolos como nuevos
Guasch & Ribera
FABRICANTES
APTDO. 1997 TELF. A-6724
Ind. 16 Feb.

SERMONES

QUE SE PREDICARAN EN LA S. I. CATEDRAL, DURANTE EL SEGUNDO SEMESTRE DE 1924

Julio 20 III Dominica de mes M. I. Sr. Magistral.
Agosto 15 La Asunción de la Virgen M. I. Sr. Penitenciario.
Agosto 17 III Dominica de mes M. I. Sr. Magistral.
Septiembre 8 La Natividad de la V. María M. I. Sr. Deán.
Septiembre 21 Dominica III de mes M. I. Sr. Arcediano.
Octubre 19 Dominica III de mes M. I. Sr. Lectoral.
Noviembre 1 Festividad de Todos los Santos M. I. Sr. Penitenciario.
Noviembre 16 San Cristóbal, P. de la Habana M. I. Sr. Magistral.
Noviembre 30 I. Dominica de Adviento M. I. Sr. Lectoral.
Diciembre 7 II Dominica de Adviento M. I. Sr. Deán.
Diciembre 8 La Inmaculada C. de María M. I. Sr. Arcediano.
Diciembre 14 III Dominica de Adviento M. I. Sr. C. Sáiz de la Mora.
Diciembre 15 Jubileo Circular M. I. S. Magistral.
Diciembre 21 IV Dominica de Adviento M. I. Sr. Lectoral.
Diciembre 25 La Natividad del Señor M. I. Sr. Arcediano.

La Habana, Junio 26 de 1924.

Vista la precedente distribución de sermones que nos presenta el Venerable Deán y Cabildo de Na. Sta. I. Catedral, venimos en aprobarla y la aprobamos, concediendo 50 días de indulgencia, en la forma acostumbrada, a los fieles que devotamente oyeren la divina palabra.

-|- EL OBISPO.

Por mandato de S. E. R.
Dr. Méndez,
Arcediano, Secretario.

OFICIAL

ALCALDIA MUNICIPAL DE LA HABANA
CONVOCATORIA

Habiendo rechazado este Ejecutivo las proposiciones presentadas en la subasta de EFECTOS DE AUTOMOVILES, necesarios a las dependencias municipales, durante el Ejercicio de 1924 a 1925, se convocan licitadores para que el día 21 del actual, a las diez de la mañana, concurran al local de la Secretaría de la Administración Municipal, con sus respectivas proposiciones.

Los PLIEGOS DE CONDICIONES PROPOSICIONES, y relación de precios fijados para la subasta, se encuentran de manifiesto en la Secretaría de la Administración Municipal, donde se facilitarán a todo el que los solicite.

Habana, 10 de ulio de 1924.
(F.) J. M. CUESTA,
Alcalde Municipal.
C 6490 3 d 13

AVISOS

A LOS SUBDITOS ESPAÑOLES
Mediante pequeña comisión a pagar a la terminación del asunto, gestionamos su documentación en forma legal, facilitando los medios de embarcar sin dificultad alguna. Garantía absoluta. Dres. Fernández y González. Amargura 94. Tel. M-5406.
26757 19 jl.

AVISO
La Colonia Española de Viñales, da en arrendamiento la Farmacia de su propiedad. Los señores farmacéuticos que deseen adquirir informes, pueden dirigirse al señor Presidente de dicha Corporación.
G. 6d-11

AVISOS RELIGIOSOS

Novena y Fiesta en honor de la Santísima Virgen del Carmen, Parroquia del Monserrate
PROGRAMA
El día 11 viernes del corriente mes de Julio, empezará la Novena; Misa cantada, a las ocho y media de la mañana y a continuación rezos de la novena y cánticos a Ntra. Sra. del Cármen continuando igualmente hasta el día 19.

Domingo, día 20, a las siete y media de la mañana Misa y comunión general.

A las nueve Misa Solemne de Ministros a toda orquesta y magníficas voces, dirigidas por e Maestro Sr. Jaime Ponsoda. El Sermón lo pronunciará el reverendo Padre Jorge Camarero S. J.

Al terminar se repartirán recordatorios alusivos a la fiesta religiosa.
27437 14 Jl.

Parroquia de Jesús, María y José
A LA VIRGEN DEL CARMEN
Solemne fiesta con novenario que a su amada Virgen dedica (aunque hoy ausente) la generosa y piadosa dama Caridad Sala de Marimón.

El Novenario ha comenzado el día 7 de los corrientes, haciéndose el piadoso ejercicio a las 7 1|2 a. m.

La fiesta solemne, y en atención a los deseos de la mencionada dama, tendrá lugar el mismo día de la Virgen, día 16, a las 9 a. m. con misa de ministros y sermón a cargo del R. P. Juan José Roberes, Notario Mayor del Obispado.

La orquesta y voces está a cargo del eminente maestro y laureado Académico Rafael Pastor.

En nombre de tan piadosa dama y en el suyo propio, el Párroco que suscribe se complace en invitar por este medio a todos los devotos de la Santísima Virgen, a tan solemne festividad.
Francisco García Vega, Párroco.
27620 15 jl.

ALQUILERES
CASAS Y PISOS
HABANA

EN $55 MODERNOS ALTOS CONDESA No. 48 entre Lealtad y Escobar. En $70 hermosos altos con 4 cuartos, Jesús María 73. Informan; Zanja 116 A. altos.
27682 15 jl.

LOCAL PARA ESTABLECIMIENTO, esquina, excelente y numeroso vecindario, San José esquina a Remedios, Jesús del Monte. Informan al lado. Fernández.
27680 15 jl.

RECIEN PINTADA, CERCA DEL COmercio y oficinas, se alquila tercer piso Aguiar 47, derecha. Sala, comedor, 3 cuartos, etc. Informan primer piso, izquierda. Tel. A-6224.
27691 15 jl.

SE ALQUILA EL PISO PRINCIPAL DE Villegas 115, casi esquina a Muralla. Sala, recibidor, 3 cuartos, baño intercalado, terraza, comedor, cocina y cuarto y servicios para criados. Agua corriente. Dr. Lamelas. Cuba 62.
27704 16 jl.

SE ALQUILA PARA ALMACEN O INdustria, la casa acabada de fabricar, Revillagigedo y Tallapiedra. Una cuadr del muelle de Tallapiedra. Informa Dr. Lamelas. Cuba 62.
27703 16 jl.

Consulado 14-16, frente al Prado, se alquila piso alto. Sala, 4 habitaciones baño lujoso, decorado. Precio $120. Llave e informes en los mismos.
27717 15 jl.

PRECIOSOS BAJOS. SE ALQUILAN Crespo 54 casi esquina a Trocadero. Sala, saleta, 5 cuartos, saleta al fondo, gran baño, cocina, gas, calentador, servicio de criados, Animas 106. Teléfono M-1283.
21676 15 jl.

ARRENDAMIENTO
Admito proposiciones para el arrendamiento por veinte años de una manzana situada en el radio de Belascoain a M. González y de San Rafael a Concordia. Está toda fabricada y produce $2,800 mensuales. Si el que se interesa no es persona de gran solvencia moral y económica, pierde su tiempo. Informa: J. Delgado. San Francisco 21, Víbora. Tel. I-4571.
27628 17 jl.

Se alquila a media cuadra del Prado, una vasta oficina con magnífico mobiliario caoba, teléfono, apartado, luz etc. Informan Tel. M-9092.
27660 18 jl.

GRAN CASA DE FAMILIA
En Belascoain 123 casi esquina a Reina, se alquilan hermosos departamentos y habitaciones con pisos de mosaicos, lavabos de agua corriente. También una sala para profesional. Parada de tranvías en la puerta.
27686 22 jl.

SAN LAZARO 322
casi esquina a Gervasio, se alquilan, la planta baja y la tercera, cada una tiene dos cuartos de dormir, sala, saleta, comedor, baño intercalado, cocina de gas, etc. Renta $75.00 cada una. Pueden verse a cualquier hora. Informes: Tel. A-8980. Sr. Enrique López.
27674 19 jl.

SE ALQUILA EN $65.00 MENSUALES, la moderna casa San Miguel 296, entre Infanta y Basarrate, con sala, comedor, tres cuartos, cocina, baño y patio. Fiador o dos meses en fondo. La llave en la bodega de Infanta. Para tratar: Obispo 7, departamento 333.
27622 18 jl.

EN $38, ALQUILO ALTOS INDEPENdientes, de Genios 17 casi esquina a Consulado, con sala, una habitación, baño, balcón a la calle. Llave bodega al lado. Dueño B, 242, entre 25 y 27. Vedado. F-4147.
27624 15 jl

PROPIO PARA COMERCIO SE ALquila un local en Aguacate 77 bajos, casi esquina a Sol. Informan en la bodega. Teléfono A-9534.
27637 15 jl

SE ALQUILAN LOS BAJOS DE LA CAsa calle Corrales No. 13, de moderna construcción. Informan Suárez 87.
27667 15 jl.

SE ALQUILAN ALTOS Y BAJOS DE Manrique 142 compuestos de sala, recibidor, cuatro habitaciones, baño intercalado, comedor, cuarto y servicio de criados. Las llaves en la misma. Informan: Reina 37. Tel. A-3820.
27634 20 jl.

ALQUILERES DE CASAS

SE ALQUILA EN ENRIQUE Villuendas, 179, casi esquina a Aramburu, espléndidos bajos acabados de pintar, compuestos de cinco grandes habitaciones con su gran sala, comedor, patio, jardín, zaguán y todos los servicios. La llave en la misma esquina, café. Informan: Cárdenas, 41, altos, teléfono M-1904. De 12 a 2 y de 7 a 8 p. m.
27570 20 Jl.

Se alquilan los altos de Bernaza 39, con sala, saleta, comedor, cocina, baño completo, cinco cuartos con agua corriente, cuarto y servicios de criados.
27568 17 jl.

SE ALQUILAN ANGELES 16 ALTOS acabados de pintar. No falta el agua. Informes en los bajos.
27566 19 jl.

CONCORDIA, 19, ENTRE GALIANO y Aguila, bajos con sala, saleta, cuatro cuartos, baño intercalado, comedor al fondo, cocina con calentador, cuarto y servicios de criados. Informan: Teléfono A-8530.
27655 27 Jl.

Propio para oficinas o casa de huéspedes, se alquilan los espléndidos altos de Galiano 49 al 53, frente a la Iglesia de Monserrate. Tiene 8 habitaciones, hall, una saleta, 2 baños y cocina. Informan en los bajos. Francisco Plá y Ca. Telf. A-3511, A-7455.
27627 17 jl

Se alquilan los amplios altos de la casa Malecón 54. Informa Planiol. Teléfonos I-1861, I-3596.
27621 18 jl

Aguiar número 43, acabado de fabricar lo más moderno de la Habana. Quedan algunas viviendas sin compromiso, altas y una baja, propia para una oficina o notaría. Hay elevador automático, agua abundante. Informarán, ferretería Larrea y Ca., Aguiar y Empedrado.
... Ind 16 ab

Se alquila una casa, extraordinariamente fresca, en el nuevo edificio situado en S. Lázaro, Manrique y Malecón. Agua fría y caliente; servicio de elevador día y noche. Informan: Prado, 8, Teléfono A-6249.
27398 16 jl.

SE ALQUILA EL CUARTO PISO DE la casa Aguiar 44. La llave en la bodega. Informan en el café Siete Hermanos, Mercado de Colón, por Zulueta.
27576 27 jl

SE CEDE Y TRASPASA EL CONTRAto de un local propio para almacén de tejidos o sedería con o sin enseres, en punto comercial, cerca de Muralla. Informan en los teléfonos A-6220, I-2302.
27607 22 Jl.

PARA UNA SOMBRERERA SE ALquila un espléndido local con vidriera a la calle. Informan: San Miguel, número 47.
27609 18 Jl.

SE ALQUILAN LOS MODERNOS Y frescos bajos de la Casa Virtudes 90, entre Campanario y Perseverancia, con sala, comedor, tres cuartos, baño intercalado, cocina de gas, calentador y servicios de criados. La llave en los altos. Informes: Teléfono A-6420.
27614 28 Jl.

Se alquilan los altos de San Lázaro, 188, casi esquina a Galiano. Informa Planiol, teléfonos I-1861, e I-3596.
27254 17 jl

EN EMPEDRADO 31 SE ALQUILA UN primer piso alto muy independiente, compuesto de sala, comedor y cinco habitaciones y dobles servicios| Informan en el segundo, izquierda.
27419 15 jl.

Neptuno 124. Se alquilan los bajos de esta casa, para establecimiento. Se da contrato y no se cobra regalía. También se alquilan los bajos del 305, cerca de Infanta. Este local sirve para establecimiento, solo o con las casas de los lados. Virtudes y Soledad, altos. Se compone de sala, recibidor, tres cuartos, baño moderno, comedor, cocina de gas, cuarto y servicio de criados. Llave Peletería Trianón. Teléfono A-7004 y F-5120.
27480 19 jl.

SE ALQUILAN LOS BAJOS DE LA casa Refugio, 5, a media cuadra de Prado, compuestos de portal, sala, saleta, cuatro cuartos dormitorios y dos patios. Sirve lo mismo para casa de familia que para establecimiento o industria estando dispuesto el dueño a hacer as adaptaciones necesarias siempre que se le alquile por contrato. La llave en el alto. Informes: Teléfono F-4272. Calle 14, número 4, entre Línea y 11 Vedado.
27485 15 Jl.

Se alquilan, acabados de fabricar, los lujosos altos y bajos de San José 124 entre Lucena y Marqués González, con sala, saleta, 3 habitaciones, salón de comer, cuarto de criados y doble servicio sanitario con calentador. No les falta nunca el agua. Pueden verse a todas horas. Informa: Sr. Alvarez. Mercaderes 22, altos, de 11 a 12 y de 5 a 7.
27522 15 jl.

SE ALQUILAN EN HOSPITAL, ENtre Salud y Jesús Peregrino, hermosos pisos, altos y bajos, acabados de construir con todas las comodidades deseables. Las llaves en la bodega de la esquina donde informarán.
27453 21 Jl.

EN EL PASEO DE MARTI, 123, SE alquila un hermoso piso segundo con un gran salón con 6 cuartos, propios para sociedades u cosa análoga.
27432 15 Jl.

SE ALQUILA POR $70, AL MES, primer piso alto casa número 1, calle 25 casi esquina a Marina, frente al edificio Carreño, con sala, saleta, tres habitaciones con lavabo, baño, cocina de gas y cuarto de criado en la azotea. Amplia y fresca. Informes Línea 88, entre Paseo y 2, Vedado. Teléfono F-1577.
27425 15 jl

Economía 58. Se alquila la planta baja y el segundo piso de esta cómoda casa, acabada de reedificar, con sala, comedor, cuatro habitaciones y doble servicio. Informa Sr. Alvarez, Mercaderes 22, altos, de 11 a 12 y de 5 a 7. El papel dice donde está la llave
27523 15 jjl.

SE ALQUILA UN GRAN LOCAL propio para almacén, hay departamentos para oficina igual para storage de camiones, puerta muy grande. San José, número 106. Teléfono A-2639.
27429 15 Jl.

ALQUILERES DE CASAS

Se alquila la casa Pasaje "Agustín Alvarez" No. 16, a una cuadra del Nuevo Frontón y dos de Belascoain, con sala, saleta, tres habitaciones y demás servicios. Informa Sr. Alvarez, Mercaderes 22, altos, de 11 a 12 y de 5 a 7. El papel dice donde está la llave.
27525 15 jl.

Se alquilan los altos de Sitios 157, con sala, saleta, tres habitaciones y servicios sanitarios modernos. La llave en los bajos. Informa: Sr. Alvarez. Mercaderes 22, altos, de 11 a 12 y de 5 a 7.
27524 15 jl.

SE ALQUILA PARA ESTABLECImiento Neptuno 215, entre Marqués González y Oquendo. La llave en la mueblería. Informan en Perseverancia, 44, bajos. Teléfono A-8438.
27449 15 Jl.

SE ALQUILAN LOS HERMOSOS ALtos de la casa San Lázaro y Basarrate, compuesto de cuatro cuartos y demás servicios en 80 pesos. Informan en Obrapía, número 7. Teléfono M-2504.
27442 26 Jl.

Se alquila el segundo piso de la casa calle de O'Reilly 67, a una cuadra del Parque, con sala, recibidor, 4 cuartos y uno para criados, independiente, cuarto de baño intercalado, y salón de comer, cocina de gas y agua abundante; baño y servicios de criados. Tel. F-5121. Dueño, Línea y 16 número 129, Vedado.
27492 16 jl.

A ZAPATERO VENDEDOR DE ROPA hecha, etc., alquilo muy barato, zaguán no muy grande, pero completamente independiente. Informan Belascoain 7 1|2, altos, primer piso.
27352. 25 jl.

PISO ELEGANTE
Se alquila en Campanario 88, esquina a Neptuno, primer piso. Sala, saleta, 3 habitaciones y una de criados, con servicio independiente para los mismos, baño moderno. Alquiler $120. Informa el portero por Neptuno 101 1|2 y en Muralla 19.
27391 15 jl.

PARA COMERCIO, SE ALQUILA LA planta baja de Lamparilla 70. Puede verse a todas horas del día. Informa: Salvador Pous, Oficios 24. Tel. M-7916 o en San Francisco 108. I-2510.
27501 15 jl.

SE ALQUILA DOS CUADRAS DE MONte, en Manrique esquina a Peñalver, un primero acabado de fabricar, muy fresco con 7 balcones a la calle. La llave en frente la bodega. Su dueño Sol y Egido.
27537 17 jl.

SE ALQUILAN LOS AMPLIOS Y FREScos altos de Neptuno 74 entre Manrique y San Nicolás. Compuestos de 6 grandes habitaciones, sala, saleta, doble servicio. La llave en los bajos. Teléfono M-6761
27512 14 jl.

Se alquilan las casas de la calle Concordia 156 C bajos y Habana 145, altos, compuestas la primera de sala, tres cuartos, servicio intercalado, comedor al fondo y la segunda de sala, saleta, tres cuartos y demás servicios. Informan en las oficinas de La Filosofía.
27487 15 jl.

SE ALQUILAN
Animas, tres habitaciones amuebladas, completo, $100: Neptuno, 3 habitaciones amuebladas, $160; Consulado, altos, 4 habitaciones $135; Vedado, 23, 3 habitaciones amuebladas, $100.00; Vedado, calle J., 5 habitaciones amuebladas, garage, $100; Almendares, 4 habitaciones, amuebladas, garage, $250; Habitaciones amuebladas, Habana, Malecón, Industria, etc., $25 a $35; Oficinas y almacenes desde $50 a $200.

ALQUILADO
A E. P. Mahoney, casa de Margarita Díaz, Reparto La Sierra, segunda vez.

NECESITAMOS
Casa sin muebles, 3 habitaciones, para caballero inglés, ciudad o Vedado, $100.
Para alquileres y venta de propiedades vea a

BEERS & COMPANY
O'REILLY 9 1|2
Teléfonos A-3070 y M-3281
C 6468 3 d 12

ACABADO DE FABRICAR
Alquilo o un precioso piso alto en la esquina de Sol e Inquisidor; se compone de tres habitaciones, baño completo, sala, comedor y cocina de gas. Precio $70. La llave en el café. Informes Dr. Echeverría. Empedrado 30, esquina a Aguiar, de 9 a 12 y de 2 a 5. Teléfono M-2387.
27531 16 jl.

SE ALQUILA LA CASA SUBIRANA número 24. La llave en el número 22. Informes en Mercaderes, número 37. Teléfono A-0132.
27336 20 Jl.

ALQUILO O'REILLY 90, ENTRE Bernaza y Villegas, un piso fresco y ventilado con muebles o sin ellos; tres amplias habitaciones, sala, comedor, hermosa cocina y demás servicios agua abundante y luz. Informan en la mueblería El Modelo. F-9344. Nota, vendo los muebles juntos o separados.
27319 14 Jl.

GRAN CASA
Zanja, 52, esquina a Lealtad. Mucha capacidad. Propia para establecimiento. Se alquila y arrienda. En la misma informan.
27347 20 jl.

SE ALQUILA PLANTA ALTA DE SAN José 203, entre Basarrate y Mazón. Sala, saleta, 3 habitaciones, baño intercalado, comedor, cuarto y servicio de criados, cocina de gas, etc. Precio $80. La llave al lado en el 207. Más informes Cuba 49. Notaría de Lamar. Teléfono A-4952.
27355 16 jl.

EN ROMAY 25, A MEDIA CUADRA de Monte, acabados de fabricar, primero y segundo pisos, compuestos de sala, recibidor, cuatro cuartos, baño intercalado completo, comedor, cocina de gas, y servicios de criados. Precios: primer piso $75; segundo piso $70; agua abundante en todo tiempo, hay motor. Se piden referencias. La llave en Infanta y Santa Rosa, Barbería. Informan en la Librería de Albela, Belascoain 32-B, teléfono A-5893.
27276 18 jl

Se alquilan los hermosos bajos de Concordia 64, con sala, saleta, cuatro cuartos, comedor al fondo, cocina de gas, pantry, baño completo, cuarto de criados con servicio independiente, tres patios que dan mucho fresco, en $150 mensuales. La llave e informes en el taller de modista de enfrente.
27307 20 jl.

PISO FRESCO
Se alquila en Campanario 88, esquina a Neptuno, primer piso. Sala, saleta, 3 habitaciones y una de criados, con servicio independiente para los mismos, baño moderno. Alquiler $100. Informa el portero por Neptuno 101 1|2 y en Muralla 19.
27390 15 jl.

ALQUILERES DE CASAS

EN PANCHITO GOMEZ TORO, (COrrales) No. 2, E, entre Zulueta y Cárdenas. Se alquilan dos hermosos pisos altos, claros, ventilados, abundantes de agua y con todo el confort moderno, compuestos de sala, saleta, 4 amplias habitaciones, comedor, baño y demás servicios. La llave e informes: Máximo Gómez Monte) No. 15. Almacén de Tabaco.
27393 15 jl.

SE ALQUILAN LOS DELICIOSOS ALtos de Revillagigedo 94 con una gran sala, comedor y tres cuartos, con ventanas por el interior; los más frescos del barrio, con tanque para agua y demás servicios. Informan y llave al lado.
27363 14 jl.

LOCAL PARA ALMACEN
En la calle Inquisidor, se alquila casa con 850 metros, con amplios salones altos al fondo. Informa, Merino. Teléfono A-2856
27377 15 jl.

SE ALQUILAN LOS ALTOS DE LA casa calle de Salud núm. 98, esquina a Belascoain, compuestos de cuatro dormitorios, con sus lavabos de agua caliente y fría, sala, comedor, cocina, cuarto de baño, cuarto y servicio para criados y una hermosa glorieta en la azotea. Calefacción y cocina de gas. Informan, ferretería La Inglesa, Belascoain 99, teléfono A-4079.
27246 17 jl

SE ALQUILA LA PLANTA BAJA DE Sol 64, es propia para almacén de muebles fábrica de sombreros, cachuchas, pantalones, etcétera; además tiene cuatro magníficas habitaciones, servicios sanitarios superiores, todo moderno. Informa el bodeguero y su dueño en la misma, de diez a once y por la tarde de 4 a 5. Teléfono A-6954.
27243 20 jl.

SAN LAZARO 37, AVENIDA DE LA República, se alquila, sala, y hermosa saleta con piso de mármol, cuatro cuartos, patio, cocina, zaguán para guardar automóvil, baño completo con lavabo, etc. Propia para familia acomodada y consulta médica o bufete de abogado. Su dueño en 12 esquina a 15, chalet, Vedado.
27251 14 jl.

SE ALQUILA, MERCED 19, CERCA DE los muelles, punto comercial, planta baja, sala, saleta, tres habitaciones y altos con cuatro habitaciones, terraza a la calle. Informes en la misma.
27250 14 jl

GLORIA, 225, PARA ALMACEN, DEpósito taller o industria, se alquila amplio local con puertas metálicas, seis habitaciones, cocina, grandes tanques para agua, buen servicio sanitario y demás comodidades. Su dueño en 12 esquina a 15, chalet, Vedado.
27252 14 jl.

SE ALQUILA LA CASA NUMERO 54, de Damas esquina a Paula. Informes en la bodega de Paula y Damas.
27248 20 jl.

SE ALQUILA UNA NAVE EN LA CAlle Desagüe entre Subirana y Arbol Seco, con 465 metros cuadrados. Informan al lado, tintorería Majestic.
27257 20 jl

EN MONTE 49 1|2 ENTRE FACTORIA y Someruelos se alquila en el segundo piso un departamento amueblado o sin muebles; caben tres camas por lo menos con agua y en el primer piso dos habitaciones juntas o separadas. Razón en los bajos.
27271 16 jl

SE ALQUILAN LOS HERMOSOS Y ventilados altos de San Miguel 180, entre Gervasio y Belascoain, con espaciosa sala, recibidor, cuatro cuartos, saleta de comer, baño, cocina y un cuarto para criados. La llave en los bajos.
27264 18 jl.

AGUIAR 122. SE ALQUILA EL SEgundo piso compuesto de sala, saleta, cuatro cuartos, cuarto de baño, galería y servicios confortables. Precio $85, entre Muralla y Teniente Rey. Condiciones: fiador o dos meses en fondo. Más informes David Polhamus, Animas 90, bajos, A-3695.
27273 15 jl

SE ALQUILAN LOS ESPLENDIDOS Y ventilados altos, acabados de reformar y propios para personas de gusto, de Zulueta No. 36 F. Darán razón en la casa de al lado. Zulueta 36 G, altos.
27161 19 jl.

SE ALQUILA EL SEGUNDO PISO DE la casa de Mayo, 66, consta de sala, comedor, cuatro cuartos, baño intercalado, cielos rasos modernos y servicio de criados (con agua abundante). La llave al frente en el 63. Para informes en Monte 68, almacén de tabaco y en el teléfono I-2171.
27142 14 Jl.

SE ALQUILAN LOS MODERNOS Y Ventilados altos de la casa Animas esquina a Manrique, compuesta de sala, 4 habitaciones, baño intercalado y comedor. Su dueño San Rafael 113.
27199 15 jl.

SE ALQUILAN LOS ALTOS DE PRAdo 44. Informan: Echavarri y Compañía. San Ignacio, 40. M-6389.
27156 14 Jl.

SE ALQUILA LA ESPLENDIDA CASA punto inmejorable, Aguila 131 entre San José y Barcelona. Tiene toda clase de comodidades. La llave en los bajos
27165 14 jl.

EN $130 SE ALQUILAN LOS BAJOS de San Miguel 147, casi esquina a Gervasio, con entrada independiente, fabricación moderna, propia para un médico, con garage, sala, antesala, cuatro cuartos, comedor, cuarto de criado, baño, cocina, traspatio. La llave al lado en el 149. Informan: Dr. Loredo. Concordia 98. Tel. A-4492.
27191 16 jl.

SE ALQUILA UN BONITO LOCAL PAra establecimiento. Puede verse a todas horas. Véalo, Bernaza 22.
27186 15 jl.

En la moderna casa Chacón 8, se alquila la planta baja, compuesta de sala, saleta, 4 cuartos, espaciosa cocina, baño y doble servicio. La llave en Aguiar 62 e informarán Industria No. 72 1.2. Edificio Corbón. Teléfono M-7204.
17183 19 jl.

EN CASA RECIEN CONSTRIDA SE alquila una habitación independiente. Informan: Bernaza, 22, cuarto piso.
27292 18 Jl.

Neptuno 124. Se alquilan dos pisos altos. Se componen de sala, recibidor, tres habitaciones, baño moderno, comedor al fondo, cocina de gas, calentador, cuarto y servicio de criados. Precio: $90 el primero y $80 el segundo. También se alquila en $70 el bajo de la casa 305 de Neptuno. Llave en la Peletería Trianón. Teléfono A-7004.
27012 16 jl.

MALECON 333 SE ALQUILAN JUNTOS o separados el alto y el bajo de esta casa con fondo a San Lázaro. Los altos tienen salón, saleta, salón comedor y seis cuartos de dormir, con tres servicios sanitarios y baño completo; los bajos cinco dormitorios, sala, saleta y comedor. Informan en Habana, 104, altos, teléfono A-6013, de 9 a 11 a. m.
26936 18 jl

SE ALQUILA, PROPIO PARA INDUStria o almacén, un hermoso local muy claro y fresco, de 500 metros en Subirana 79, entre Franco y Desagüe. Informan en Desagüe 72, altos.
27091 17 jl.

ALQUILERES DE CASAS

SE ALQUILA LA HERMOSA Y FRESca planta baja de Malecón 4, con gran sala, recibidor, cinco habitaciones, comedor al fondo, baño intercalado, hall, patio, cocina de gas, cuarto y servicio de criados, garage para una máquina, con cuarto y servicios para el chauffeur. El garage y la entrada para el servicio, por San Lázaro. La llave en los altos. Informan: teléfono A-6420.
26961 14 jl.

SE ALQUILA EL PRIMER PISO DE Trocadero 58, casa moderna, sala, saleta, comedor, dos habitaciones, baño intercalado. Informan en La Moda. Galiano y Neptuno. Tel. A-4454.
27193 14 jl.

EN CONSULADO 89, SE ALQUILAN pisos con recibidor, sala, saleta, cuatro cuartos con baño intercalado, comedor, cocina, cuarto de criados con sus servicios acabados de fabricar y conductor de aire en los cuartos; hasta la azotea. Informa el portero.
27433 15 Jl.

SE ALQUILA UN CUARTO ALTO fresco y ventilado para hombres solos o matrimonio sin niños de moralidad, se piden referencias en Industria, 121, entre San Rafael y San Miguel.
26770 15 Jl.

SE ALQUILA EL TERCER PISO ALTO de Prado No. 20 en módico precio hay ascensor. Informes Campanario 104.
26610 14 jl.

SE ALQUILA UNA NAVE DE NUEVA construcción en Revillagigedo esquina a Tallapiedra, 20 metros de frente a cada calle, 8 puertas metálicas. Informan Cuba 62. Tel. -1812.
26463 15 jl.

AVISO. SE CEDE UNA CASA CON 25 habitaciones a una cuadra del Parque Central, con cinco años de contrato: las habitaciones todas amuebladas. Informan en Estrella 185, esquina a División. Teléfono A-4908.
26950 18 jl.

Se alquila una parte de los altos de Obrapía, 58, con vista a la calle, consistente en dos hermosos salones, muy apropósito para oficina, con uso de teléfono, luz eléctrica, etc. Informan en la misma dirección.
C 6329 7 d 8

SE ALQUILAN EN HABANA 136, próximo a Muralla, una accesoria propia para una industria y una habitación a la calle y en O'Reilly 13, varias habitaciones.
26460 15 jl

SE ALQUILAN LOS MODERNOS ALtos Antón Recio 39, con sala, saleta, 3 cuartos. Precio $60. Informan Monte No. 183. Tel. A-5036.
26575 15 jl.

SE ALQUILAN LOS HERMOSOS ALtos decorados de Angeles 42, pegados a Monte, con dos servicios con todas las comodidades que requiere una familia de gusto o dos matrimonios con sala, saleta, cinco cuartos grandes, los más frescos de la Habana. Informan en el tercer piso.
26722 15 Jl.

SE ALQUILA

un gran local en Máximo Gómez, 105, al fondo de la librería La Central, propio para imprenta o depósito.
26328 14 Jl.

SE ALQUILAN LOS FRESCOS BAJOS de Oquendo 16-B, entre Neptuno y San Miguel, compuestos de sala, comedor al fondo, tres cuartos con baño intercalado, cocina y un cuarto de criado con su servicio. Precio sesenta pesos. La llave e informes, Oquendo, 16-B, (altos de la bodega).
27111 14 Jl.

ALTOS FRESCOS, RAYO 35, ENTRE Reina y Estrella, fiador, cien pesos La llave en los bajos. Informan: Sra. Ruiz, Habana, 71, altos, días de trabajo.
25445 15 jl

PARA ALMACEN

Se alquila, los bajos de Jesús María 27, entre Cuba y San Ignacio, zona comercial, cerca de los muelles y de la Terminal; mide 16 x 25. Total 400 metros, tiene un entresuelo para dormitorio de empleados. Informan San Pedro núm. 8. Teléfono M-4723. López.
26731 17 jl

SE ALQUILA EL SEGUNDO PISO DE la casa Corrales 218 entre Rastro y Belascoain. Sala, dos cuartos, comedor baño completo, cocina de gas. Es muy fresca. La llave en Monte 301, Peletería. Tel. A-9735. Manuel Pico.
26614 14 jl.

SE ALQUILA EL ESPLENDIDO PISO segundo de la casa calle de Amistad 112 esquina a Barcelona, con recibidor, sala, gabinete grande con balcón (si se quiere usar para dormitorio cabe un juego completo con dos camas) tres grandes cuartos con balcón fresco comedor galería de persianas, cocina con instalación para gas y hornillas para carbón baño completo y doble servicio. Y en la magnífica azotea dos habitaciones. La llave en los bajos. Informan: Tel. 1-2616.
23305 14 Jl.

SE ALQUILAN LOS AMPLIOS Y frescos bajos de la casa Crespo número 12, casi esquina a San Lázaro, compuestos de una gran sala con dos ventanas, saleta y cuatro grandes cuartos, con servicio de criados y un amplio patio. Sirve para numerosa familia. Dueño, Prado 113, altos, teléfono A-3537. La llave en la bodega esquina a San Lázaro.
26239 14 jl.

PAULA 70, SE ALQUILA EL BAJO de 200 metros planos. Está sobre columnas, cerca de la Terminal. Informan Monte 250 alto. Tel. M-1365
26233 13 jl

SE ALQUILA

El principal "B" de la casa Habana, número, 183, con grandes comodidades para familia de gusto. La llave en el bajo, letra A. Informes: José Bolado. San Pedro número 6, Tel. A-9619.
26010 17 Jl.

SE ALQUILA EL PRIMER PISO ACAbado de construir a todo lujo de la casa de tres plantas, situada en la calle Jovellar, entre M y N. Informes: Teléfono M-1833.
25550 15 Jl.

EN EMPEDRADO 31, SE ALQUILA EL segundo piso alto, un departamento con ventanas a la brisa, dos habitaciones cocina y hermoso baño. Informan, segundo alto, izquierda.
27419 15 jl

SE ALQUILAN NAVES PROPIAS PAra almacén o industria a dos cuadras de la Calzada del Cerro y tres de la Esquina de Tejas en la Manzana de Norabuena y Stuart, donde informan o Tel. A-6366.
25320 28 jl.

VEDADO

Vedado. Se alquila lujosa residencia con todo el confort imaginable, parque al frente, 6 cuartos, 3 baños, biblioteca, roperos, etc. $300. Informan 6 esquina a 15. Casa Balaguer.
27688 15 jl.

SE ALQUILA LA CASA CALLE 13 número 49, entre 6 y 8, Vedado. La llave e informes en 23 esquina a 2.
27639 15 jl.

VEDADO. SE ALQUILAN LOS COMOdos y frescos bajos de Quinta No. 80 entre Dos y Paseo. Informan: 1-7691.
27648 15 jl.

Se alquila por el verano, toda amueblada, la hermosa casa calle 15 esquina a Baños en la acera de la sombra, muy fresca, compuesta de dos salas, comedor, 7 habitaciones, cocina de gas y carbón, garage para dos máquinas y demás servicios. Puede verse a todas horas. Informan: 15 entre H e I No. 184. Tel. F-1370.
2761? 15 jl.

ALQUILERES DE CASAS

En el Edificio Martí, Calzada esquina a Dos, Vedado, acabado de fabricar, se alquila la espaciosa planta baja de esquina, para establecimiento y 2 apartamentos altos, compuesto cada uno, de sala, antesala, comedor, cuatro habitaciones, baño y cocina y habitación con servicios para criados. Informan en el mismo y en Teniente Rey 71, bajos.
27337 17 jl.

VEDADO. SE ALQUILAN LOS FRESCOS y cómodos altos de la calle Doce No. 90, casi esquina a Línea. Informa Dr. Lamadrid. Empedrado 34, Teléfono A-1809.
27552 14 jl.

SE ALQUILA 6, NUMERO 24, B, entre 13 y 15, sala, comedor, cocina, servicio criados en los bajos; cuatro cuartos, baño en los altos, 75 pesos. Informan F-2127.
27430 17 Jl.

SE ALQUILA LA CASA 25, ESQUINA a Paseo, altos, con 6 habitaciones, sala, comedor, cocina, baño, gabinete y dos habitaciones de criados. La llave e informan en 4, número 15, entre 15 y 17. Teléfono F-1660.
27315 15 Jl

VEDADO. ALQUILO DOS MAGNIFIcas casas con 6 y 7 cuartos cada una y demás servicios, Once, entre L y M. La llave en el 137 su dueño. Monte 72.
27327 14 Jl.

SE ALQUILAN LOS HERMOSOS Y frescos altos de la casa Calzada 84 Vedado. Informan en el teléfono F-1711 y en la misma.
26474 15 jl.

SE ALQUILA PASEO 36, ENTRE 5a. y 3a. Vedado, con cuatro grandes cuartos, otro de criados, amplio hall, portal, mamparas, baños y demás comodidades. Informan al lado número 32. Teléfono F-2207.
27010 19 Jl.

VEDADO, CALLE H, ENTRE 15 Y 19, casa moderna de tres pisos con tres dormitorios, baño, sala, comedor, portal, cocina, cuarto y servicio criados garage. Informan: H, número 144.
27475 26 Jl.

VEDADO, ALTOS, 19, NUMERO 447, entre 8 y 10, sala, recibidor, cuatro habitaciones, galería, baño intercalado, cielo raso, saleta al fondo, cocina de gas. La llave en los bajos. Informan: San Lázaro, 280. Precio 90 pesos.
27462 17 Jl.

VEDADO. SE ALQUILAN LOS ALTOS en Calzada 161 entre I y J, muy frescos, con hermoso portal, sala, hall, escalera de mármol, entrada independiente desde la calle, 5 hermosas habitaciones y lavabos de agua corriente, cuarto de baño, comedor, cocina, terraza al fondo y servicio de criados. La llave e informes en los bajos.
26588 16 jl.

SE ALQUILA LA CASA CALLE 25 entre Paseo y 2, Vedado, con sala, comedor, cuatro cuartos, dos baños, agua caliente y demás comodidades. Informan: Calle 17 núm. 54, entre 16 y 18, Vedado. La llave en la portería de la Iglesia de Santa Catalina, por Paseo.
27093 17 jl

En la parte alta del Vedado, Baños, 259, entre 25 y 27, se alquilan los altos de esta casa; modernos, frescos y con todas las comodidades. Informan en los bajos.
26931 14 jl

SE ALQUILA EN EL VEDADO, CASA H, entre 13 y 15. Informarán: 15, número 190, esquina a H, bajos, sala, gabinete, comedor etc. Altos, 4 habitaciones etc. Portal, terraza, jardín, patio.
27450 17 Jl.

SE ALQUILA PASEO 5 1|2, ENTRE 3a. y 5a. Consta de 4 dormitorios, sala, saleta, comedor y cuartos de criados, amplio garage y demás comodidades. Alquiler $110. En la misma informan.
26571 15 Jl.

SE ALQUILAN LAS CASAS J, NUMEros 265 y 267, entre 27 y Avenida de la Universidad, compuestas de jardín al frente, portal, sala saleta, cuatro cuartos bajos y uno alto, cuarto de baño, cocina y servicios para criados. Precio 85 pesos. Informan: Notaría de Muñoz. Sr. Ferrer. Habana, número 5. Teléfono A-5657.
26740 14 Jl.

SE ALQUILA EL ALTO DE LA CASA Este de la Línea No. 63 entre Gómez y Mendoza, a dos cuadras del tranvía de Santos Suárez. Consta de portal, sala, saleta, 3 habitaciones, hall, baño completo y cocina. En los bajos está la llave e informan.
27144 24 Jl.

VEDADO. SE ALQUILA LA CASA 15, entre H y G, portal, sala, comedor, repostería seis cuartos, dos baños, calentador en el sótano, cocina, dos cuartos, portal hall y baño, garage con cuarto y baño. Informan: H, número 144.
2651? 15 Jl.

Se alquila en el Vedado, calle Diez entre Quinta y Tercera, cómoda y espaciosa casa, para familia de gusto y numerosa; muy fresca y con todas las comodidades apetecibles y con garage para dos máquinas. Informa su dueño calle 6 número 3, entre Quinta y Séptima, Vedado, F-4720.
26106-26468 14 jl

JESUS DEL MONTE, VIBORA Y LUYANO

SE ALQUILA LA COMODA Y MUY fresca casa Cortina, número 42, entre Milagros y Santa Catalina, a media cuadra de la línea de Santos Suárez, y una y media del Parque Mendoza.
27655 22 Jl.

EN MODICO PRECIO, SE ALQUILAN los preciosos altos Felipe Poey 23, esquina a Milagros, Víbora, tiene sala, recibidor cuatro cuartos, baño intercalado y terraza. La llave en los bajos. Informan: Gloria, 223. Teléfono M-6869.
27661 15 Jl.

SE ALQUILA UNA MAGNIFICA NAVE construída de acero y concreto, sita en la Calzada de Concha y Luco. Tiene 1.600 metros superficiales. Informan en la Ferretería "Los Dos Leones", Galiano 32. Tel. A-4190. V. Gómez y Co., S. en C.
27666 18 jl.

Espléndido chalet con varios salones, 6 dormitorios, 3 baños, sótanos para criados, doble garage, etc., se alquila por precio razonable, en Patrocinio entre D. Estrampes y Miguel Figueroa, Loma del Mazo. Informes: Prado y San José. Banco Gallego.
27659 19 jl.

SE ALQUILA, CON FIADOR CONOCIdo a satisfacción, en 75 pesos, amplia casa en la Víbora, a media cuadra de la Calzada, próxima a E. Palma, de dos ventanas sala, antesala y comedor, ambos corredores, tres habitaciones con buenos pisos; patio cementado con canteros cocina (gas y ladrillo) traspatio, cuarto, criado, azotea, dobles servicios, instalación eléctrica y de gas. Informan: Apartado 287, Habana.
27604 17 Jl.

MAGNIFICO LOCAL, SE ALQUILA para establecimiento de barbería o lechería, alquiler módico. Informan en Serafines y San Benigno, en Tamarindo, bodega.
27588 15 Jl.

Jesús del Monte 283, altos del café de Toyo. En este edificio recién construído se alquila una casa en $70 compuesta de sala, comedor, cuatro habitaciones, baño completo con agua fría y caliente, servicio de criados. Informan en el café.
27563 16 jl

ALQUILERES DE CASAS

SE ALQUILAN LOS ALTOS DE VIlla María, nuevos, frescos y cómodos, con sala, comedor, cuatro habitaciones, dos baños, cocina de gas, terraza, garage y dos cuartos con sus servicios para criados, muy cerca del paradero de la Víbora, en Agustina, entre Lagueruela y Andrés, a cuadra y media de la Avenida de Acosta y Calzada. Informan al lado, teléfono 1-3233.
27585 17 jl

ALQUILO HERMOSOS ALTOS DE Jesús del Monte (Calzada), 258; con sala, saleta, cinco cuartos y baños y servicios dobles. Llave en los bajos. A-6523.
27132 14 Jl.

LUYANO. SE ALQUILA LA CASA Matías Infanzón, número 35, entre Rosa Enríquez y Manuel Pruna, compuesta de tres cuartos y demás comodidades. Alquiler 60 pesos. Teléfono A-1047.
27323 11 Jl.

SE ALQUILA LA CASA JESUS DEL Monte 502 entre Estrada Palma y Milagros. Sala, recibidor, 5 grandes habitaciones, baño intercalado, lujoso, cocina, pantry, servicios de criados y jardín al fondo. Informan en La América Tel. 1-1783.
26971 14 jl.

SE ALQUILA LA COMODA Y FRESca casa San Mariano 51, esquina a San Lázaro, 4 cuartos, galería y dos de criados y garage. Informan en la misma.
27135 13 Jl.

SE ALQUILA UN MAGNIFICO LOCAL para uno o varios establecimientos, gran porvenir. Calzada de Jesús del Monte esquina a la calle de Paco. Informan en Jesús del Monte No. 663, Calzada.
27042 14 jl.

SE ALQUILA ESTRADA PALMA 105, con portal, sala, comedor, cuarto de criado, garage y el alto con seis cuartos, baño completo, escalera de mármol y terraza. Se puede ver de 3 a 5. Teléfono 1-1524.
26995 11 Jl.

SE ALQUILA EN DOLORES ESQUINA a 14, Reparto Lawton, Víbora, bonito chalet, nuevo, con portal, jardín, sala, saleta, cuatro cuartos, baño intercalado cocina y comedor y servicios de criados todo de cielo raso, $60 mensuales. La llave en la bodega de enfrente. Informes G. Nieto. Independencia 214. Teléfono 5010, Guanabacoa.
26846 14 jl.

VIBORA. EN LAGUERUELA CASI esquina a Agustina y a una cuadra de la calzada, se alquila un hermoso y saludable chalet con jardín, portal, sala, comedor, un hermoso cuarto con su baño al lado, hall, cocina, cuarto de criados con ducha y servicio en los bajos. En los altos, cuatro grandes habitaciones y otro baño igual al de los bajos y un amplio hall. Informan I 3018 o Agustina casi esquina a Lagueruela.
26903 23 jl.

PARA ESTABLECIMIENTO

Se alquila en la calle de Santa Irene esquina a Dvrege, Jesús del Monte, una esquina acabada de fabricar. Sirve para farmacia, lechería o puesto de frutas. Informes en la bodega de enfrente.
27238 17 jl

SE ALQUILA EL LUJOSO CHALET de Alcalde O'Farrill No. 18, entre Estrada Palma y Luis Estévez, Víbora, Consta de jardín, portal, sala, saleta, 5 habitaciones, dos baños, saleta de comer, con terraza y pérgola al fondo, pantry, cocina, garage, cuarto y servicio de criado, gran traspatio, dos o tres de las habitaciones con su baño y cocina. Pueden dejarse completamente independientes desde la entrada. Puede verse todo el día.
27114 24 Jl.

PARA UNA INDUSTRIA

En lo mejor de la Calzada de Jesús del Monte, pegado a Santos Suárez, se alquila una hermosa casa. Tiene algunos inquilinos en el interior que pueden dejar la renta libre. Informes Jesús del Monte 479. Tel. 1-1625.
24231 14 jn.

CERRO

SE ALQUILAN ALTOS DE DOMINguez letra C, Cerro, al lado del Café Covadonga. Tres habitaciones, sala, comedor y servicios. Informan teléfono A-9523.
27579 18 jl

SE ALQUILA SUMAMENTE BARATA la fresca casa Zequeira No. 100 casi esquina a Saravia. Sala, comedor y 3 cuartos. La llave al lado. Informes: Cerro 516. Tel. A-0530.
27360 13 jl.

SE ALQUILA LA CASA ARZOBISPO, esquina a San Salvador, compuesta de sala, comedor y tres cuartos, por $40. Informan en la bodega o en el teléfono M-2258.
27506 14 jl.

SE ALQUILAN LOS ALTOS DE CERro, 614, compuestos de sala, comedor, cinco cuartos, baño, cocina, doble servicio, terrazas y corredor frente a las habitaciones. Ultimo precio 70 pesos. La llave en los bajos. Teléfono F-5690.
27454 17 Jl.

Se alquila la espléndida y fresca casa Calzada del Cerro 575, esquina a Carvajal, en la parte más alta y a tres cuadras de la esquina de Tejas. Teléfono M-3923.
26497 15 jl.

GUANABACOA, REGLA Y CASA BLANCA

EN GUANABACOA, SE ALQUILA, LA bonita casa, calle de M. Gómez, 61, acabada de reedificar, con sala, saleta, cuatro cuartos y servicio sanitario: está situada en el mejor punto de la población y en calle adoquinada y sin polvo. Precio $40. La llave e informes en la tienda de la esquina, La Borla.
26444 13 jl

SE ALQUILA

El muelle de la Virgen y terreno anexo en el litoral de Regla, al lado del embarque de los ferries. Para informes: José Bolado. San Pedro número 6. Teléfono A-9619.
26004 17 Jl.

MARIANAO, CEIBA COLUMBIA Y POGOLOTTI

SE ALQUILA UNA CASA SIN ESTRENar, calle Medrano y Santa Catalina, Marianao, frente al tranvía de Santa Ursula y frente al Hipódromo, con portal, sala, hall, cuatro cuartos, comedor, cocina, dos baños, garage, cuarto para criados. Nunca falta el agua. La llave en la bodega. Informes: Real 69. Teniente Rey 60. Teléfonos 1-7417, F-2010 y A-3180.
27664 17 jl.

BUENAVISTA FRENTE AL PARADEro Cazadores, se alquila casa moderna y fresca, compuesta de jardín, portal, sala, comedor, hall al centro, cuatro habitaciones, baño completo, cocina, cuarto y servicio de criados, garage. Informes: M-8536.
61223

EN EL MEJOR PUNTO DE MARIAnao se alquila casa moderna muy fresca en $80. Tiene garage e informa el teléfono I-7084.
27581 16 jl

SANTA LUCIA 4, BAJOS, MARIANAO, amplia casa acabada de pintar, sala, comedor, cuatro habitaciones, cocina, buen portal y puerta al fondo por la calle de San Andrés. Su dueño en 12 esquina a 15, Vedado. Teléfono F-1462.
27253 14 jl.

Hornos de Cal. Se alquilan dos hornos de cal en el Puente Almendares. Informan Manzana de Gómez 355, de 3 a 6 p. m.
27497 21 jl.

ALQUILERES DE CASAS

REPARTO LA SIERRA FRENTE A la línea, se alquila un hermoso chalet compuesto de sala, comedor, pantry, portal y gabinete y en los altos cuatro cuartos y dos baños. Además, tiene garage y cuarto de chauffeur, y criados. Teléfono F-2295.
26669 17 jl

REPARTO LA SIERRA SE ALQUILA una hermosa casa en la calle 1a. entre 6 y 8, compuesta de portal, sala, hall, cuatro cuartos, baño intercalado, comedor al fondo, cuarto de criados y de chauffeur y garage. Informan teléfono F-2249.
26668 17 jl.

SE ALQUILA EN $75 MENSUALES, LA casa de nueva construcción, no estrenada aun, frente al Parque Japonés, en el Reparto Almendares. Tiene portal, sala, recibidor, 4 cuartos, baño, comedor, cocina, garage, baño de criados, galería, etc. La llave al lado. Informan Zama 12. Tel. 1-7159.
26477 15 jl.

VARIOS

EN GANGA, ARRIENDO MAGNIFICOS manantiales a quince minutos de la Habana, en la carretera de Luyanó a Guanabacoa, con local que reúne todos los requisitos de Sanidad, para instalar fábrica de refrescos. Tiene patio con 4.000 varas de terreno. Escriba a Andrés Pérez, Apartado 57, Guanabacoa.
27265 14 jl

SE ARRIENDA UNA FINCA DE REcreo a una hora de la Habana por carretera, con arbolado, terreno para crías, buena casa con servicios sanitarios modernos, abundante agua, luz eléctrica y otras comodidades. Informan: Teléfono M-2500, de 9 a. m. a 3 p. m.
27463 15 Jl.

HABITACIONES

HABANA

SE ALQUILA UNA HERMOSA Y AMplia habitación, en altos de una casa moderna, con todas las comodidades. Se dan comidas. Precios razonables. Suárez, 7, esquina a Corrales.
27632 15 jl

SE ALQUILA UNA SALA GRANDE Y dos habitaciones, todas con balcón a la calle, muy frescas, esquina. Es casa de matrimonio sin niños con o sin comida. Muralla No. 36 altos, esquina a Compostela.
27671 17 jl.

SE ALQUILA EN CASA PARTICULAR una habitación clara, con luz y teléfono a señora sola o caballero de moralidad Cárdenas 33, altos.
27672 17 jl.

SITIOS 12

A unos pasos de Angeles y Monte, tranvías para todos los lugares de la ciudad, se alquilan habitaciones nuevas y baratas.
27679 16 jl.

HABANA 123, SEGUNDO PISO, SE DA almuerzo, comida y desayuno con habitación sin muebles a hombres solos, que admiten socios. Informan en el primer piso.
27708 15 jl.

SE ALQUILA EN LAMPARILLA ESquina a Bernaza, una espléndida habitación. Informan en la bodega.
27681 15 jl.

VILLEGAS 123, ALTOS ENTRE MURAlla y Sol, se alquilan amplias y frescas habitaciones y departamentos con vista a la calle, propias para oficinas, con todo servicio.
27696 27 jl.

PUNTO CENTRICO, CASA NUEVA, ALquilo habitación con toda asistencia, único inquilino. Porvenir 3, altos, entre Habana y Compostela.
27700 15 jl.

LAGUNAS 89, ALTOS. HERMOSAS habitaciones con baño, departamento a la calle, compuesto de dos habitaciones, con o sin muebles y una habitación para hombre solo. Teléfono A-6080.
27721 18 jl.

OPORTUNIDAD. SAN JOSE 112, GRAN cuarto y saleta propio para oficina, modista, consultorio. Planta baja, comercio, cerquísimo Belascoain. Otra habitación brisa, luz fija, teléfono. Informan arriba. Crespo.
27720 16 jl.

Alquilo hermosas y frescas habitaciones y departamento moderno con o sin muebles, con sala, cuarto, comedor, baño independiente, agua caliente y cocina de gas c|o. Precio muy módico. Compostela 66 casi frente a la Droguería Sarrá. A-2427.
27724 15 jl.

En $40 un departamento muy claro y ventilado, de tres habitaciones, servicio propio e instalación eléctrica, en Compostela 113 entre Sol y Muralla.
27715 16 jl.

En Aguacate 47, altos, se alquilan habitaciones amuebladas con servicio de ropa y limpieza a 20 pesos.
27543 15 jl

GALIANO 117, ALTOS ESQUINA A Barcelona, se alquila una hermosa y ventilada habitación amueblada y con vista a la [illegible] también se da comida a un precio económico. Teléfono A-2069.
27577 22 jl.

SE ALQUILA UNA HABITACION A hombres solos con balcón a la calle y luz. Angeles, 53, altos, esquina a Corrales.
27613 20 Jl.

EN LUGAR CENTRICO CASA HABItada por caballeros solos, se alquila habitación barata. Informa: Teléfono M-3592.
27560 17 Jl.

En $30 alquílase a muy corta familia departamento de dos cuartos en Aramburo 27, altos, a media cuadra del parque Trillo.
27533 14 jl.

EN MANRIQUE No. 65, SE ALQUIlan habitaciones altas y bajas a personas de moralidad.
27488 21 jl.

SE ALQUILA 1 HABITACION GRANde en doce pesos, con luz, para personas mayores tan solo. Casa tranquila. Monte 396, cerca Tejas.
27427 14jl.

SE ALQUILA A PERSONAS DE MOralidad, una hermosa y fresca habitación en Amistad 83 A, altos.
27529 15 jl.

CASA DE HUESPEDES COMPOSTELA No. 10 esquina a Chacón. Ventiladas y amplias habitaciones con vista a la calle, para matrimonios o caballeros, con toda asistencia. Excelente comida. Precios módicos.
27527 21 jl.

FAMILIA PARTICULAR CEDE HABItación con toda asistencia y excelente comida a matrimonio o mejor dos amigos en módico precio. Habana 42, altos
27538 21 jl.

SE ALQUILA UNA AMPLIA Y FREsca habitación a dos cuadras de Monte y una y media de Belascoain, es un segundo piso. Informan en el teléfono A-5048, todo el día y en el A-5412, hasta las doce.
27448 14 Jl.

EDIFICIO CANO

La casa mejor preparada de la Ciudad para soportar el sofocante calor que padecemos. Sus habitaciones amplias, limpias, con agua corriente, bañadas constantemente por fresca brisa, hacen que el calor sea imperceptible. La comida es sana y limpia. Los precios de todo módicos. Hablamos inglés y francés. Villegas 110 entre Sol y Muralla.
27532 21 jl.

HABITACIONES

SE ALQUILA DEPARTAMENTO EN azotea, no quiere muchachos. Egido, número 5, esquina Muralla.
27447 15 Jl.

HOTEL "LA PURISIMA"

Se alquilan departamentos y habitaciones con baños y lavabos de agua corriente. Se han hecho grandes reformas. 101 habitaciones. También hay capilla propia en la casa, misa los domingos a las diez. Exclusivamente a personas de moralidad. Los tranvías a la puerta para todos los lugares de la ciudad. Máximo Gómez, 5, (antes Monte). Teléfono A-1000.
27263 9 ag.

MATRIMONIO SIN NIÑOS, DE MORAlidad, cede magnífica habitación amueblada y excelente comida, incluyendo desayuno, para dos personas, en $90. Igual para matrimonio que dos compañeros siendo personas decentes. Otra en la azotea en 30 pesos. Belascoain 613, letra F, altos, frente al Hotel Santander.
27418 14jl

PARA OFICINA, ACADEMIA O PAra profesional, se alquila una sala hermosísima, con su recibidor, en Salud 59, altos, entrada independiente y muy barata. M-7030.
27235 14 jl

SE ALQUILAN HABITACIONES EN Santa Catalina 56 entre Lawton y Armas a diez y once pesos. Es casa nueva. Informan en la misma.
26821 16 jl.

OBISPO 82, ALTOS SE ALQUILA UN departamento (sin niños), de dos habitaciones, con balcón a Obispo y a Villegas, muy fresco: hay otras habitaciones en la casa y en la azotea con agua abundante. Entrada por Villegas.
27228 14 jl.

SE ALQUILA UN DEPARTAMENTO de dos habitaciones a la calle y cocina. Teniente Rey 76.
27565 15 Jl.

GRAN CASA DE HUESPEDES

En lo más céntrico de la ciudad, Prado No. 87, esquina a Neptuno, se ofrecen espléndidos departamentos y habitaciones para familias de moralidad y viajantes, servicio esmerado, precios $2.00 y $2.50 por persona. Para familias se hace gran rebaja. También se alquila un zaguán propio para una industria chica y un cuarto en la azotea, para hombres solos. Se admiten abonados a la mesa. Tel. M-3496.
27194 23 jl.

EL MEJOR, MAS FRESCO Y BARATO alojamiento. En Belascoain 95, sexto piso, izquierda, matrimonio, cede confortable habitación, agua corriente, adecuada uno, dos caballeros, y fresquísima, amplia sala, tres, cuatro, profesional o matrimonio. Buen trato. Espléndidos servicios. Teléfono. Elevador automático. Tranvías, frente, costados.
27384 18 jl.

En $30 alquílase a muy corta familia cómodo, ventilado departamento de dos cuartos, en Aramburu 27, altos, media cuadra del parque de Trillo.
27405 14 jl.

OBRAPIA 96 Y 98, SE ALQUILAN HAbitaciones muy frescas, son especiales para hombres solos de moralidad, con lavabo de agua corriente con abundancia, luz toda la noche, casa especial. Lo mejor de la Habana. Informes el portero.
27401 14 jl.

Se alquila una gran habitación alta con balcón a la calle. Puede verse a todas horas. Amargura 77 y 19.
27354 16 jl.

HABITACIONES
Y
DEPARTAMENTOS
POR MESES
DESDE $30.00 EN ADELANTE
GRAN RESTAURANT
HOTEL "SAN CARLOS"
AVENIDA DE BELGICA No. 7
ANTES, EGIDO
PLAZUELA DE LAS URSULINAS
TELS. M-7918 y M-7919
27218 16 jl.

SE ALQUILA UNA HABITACION A señora sola o caballero solo, es casa de familia y se exigen referencias, hay teléfono. Aguacate, 21 bajos.
27294 20 Jl.

A SEÑORA O MATRIMONIO SOLO se alquilan dos habitaciones cómodas en casa de matrimonio sin niños, próximo a la Covadonga, en el Cerro. Informan: Teléfono M-8167.
27150 14 Jl.

HOTEL ALFONSO

I. Agramonte 34, antes Zulueta. Espléndidas habitaciones, con baño y agua corriente, más barato que nadie. Desde $35 por persona al mes. Punto céntrico a media cuadra del Parque Central
27010 18 jl.

En el moderno Edificio Corbón, Industria 72 1|2, a dos cuadras por Animas de Prado, se alquilan apartamentos, sin muebles, compuestos de dos espaciosas habitaciones y espléndido cuarto de baño, con agua caliente día y noche, servicio de criados, teléfono en cada piso, ascensor día y noche, sereno en el interior y en la planta baja un espléndido local preparado para Restaurant, el que tiene entrada por el interior, para el servicio de las familias de la casa y dos grandes puertas por Industria.
27183 19 jl.

CUBA 96 SE ALQUILA UN DEPARtamento con balcón a la calle, es matrimonio sin niños, casa de moralidad.
27325 14 Jl.

HABANA 131 BAJOS ENTRE SOL Y Muralla, se alquilan dos habitaciones a hombres solos y de buenos antecedentes, una interior y otra frente a la calle, propia para oficina o comisionista. Se dan y piden referencias.
27038 16 jl.

MALECON 317, NUEVOS, LUJOSOS apartamentos, elevador y toda comodidad. Se exige completa garantía de moralidad en sus inquilinos. Informes A-4204.
26999 15 jl.

SEA AFORTUNADO

Alquilo una habitación amueblada, en casa de familia americana. Es muy fresca dicha habitación, con vista al mar y a cinco cuadras del Prado. Llame a los teléfonos M-9442 y M-5698.
C 6348 Ind. 8 jl.

SE ALQUILAN HERMOSOS Y FREScos departamentos, edificio moderno, con todos los adelantos de la construcción moderna, elevador día y noche; agua en abundancia; pasan por el frente ocho tranvías de distintas líneas. Neptuno 172, teléfono M-8916.
26957 23 jl

HABITACIONES

BERNAZA 36

Frente al Parque de Cristo, gran casa de huéspedes. Se alquilan grandes y frescas habitaciones, con balcón independiente a la calle. La mejor casa de la Habana, por su seriedad, limpieza y buena comida. Precios módicos. Se habla inglés, francés e italiano.
26913 18 jl.

SE ALQUILA

Un departamento con vista a la calle y una habitación muy fresca. Tiene todas las comodidades. Hay teléfono y agua abundante. Estrella 6 1|2 entre Amistad y Aguila.
27028 28 jl.

OBRAPIA 14, ESQUINA A MERCADEres, altos del Café "Nuevo Jerezano", se alquila un departamento con vista a la calle. Informan en la misma.
26873 15 jl.

CASA RESTAURADA, NUEVOS DUEños, se alquila un departamento y dos habitaciones. Precios módicos. Campanario 154, altos. Tel. A-9817.
26578 20 jl.

SE ALQUILA TENIENTE REY 33, esquina a Habana, habitaciones interiores y a la calle, desde $15, 20 y 25 pesos; departamento de dos habitaciones, Progreso 27, una habitación, 15 pesos y una en la azotea, 10 pesos; se alquila una casa grande en Guanabacoa, en 60 pesos. Maloja 131, habitaciones a 11 pesos, San Ignacio 43, a 16 pesos.
26459 20 jl

SE ALQUILA UNA HABITACION EN los altos de Damas 41 esquina a Paula. Informes en la bodega de Paula y Damas.
26387 14 jl.

SUCURSAL LA PURISIMA. SE ALquilan departamentos y habitaciones en la nueva casa de Bernaza 57, con comida o sin comida, precios moderados; véanla y se convencerán; hay un departamento independiente de tres habitacioes, baño, cocina y comedor. Se alquila la cocina y el comedor. Informes en la misma o en Monte 5, altos. Teléfono A-1000.
26458 20 jl

PALACIO TORREGROSA, HOTEL

Después de grandes reformas, ofrecen a usted los nuevos dueños de esta casa, hermosas habitaciones con servicios privados de agua fría y caliente, excelente comida, precios módicos. Se admiten abonados al comedor. Elevador a todas horas. Compostela 65 y Obrapía 53.
26409 3 ag.

HOTEL SANTANDER

No se moleste en buscar una casa que le convenga más. Es la que tiene las habitaciones más frescas de toda la Habana; da buena comida y precios los más bajos, por cuestión de dar a conocer las comodidades de esta casa. Belascoain 98 y Nueva del Pilar.
26397 3 ag.

FAMILIA PARTICULAR CEDE MAGnífica habitación y excelente comida, para dos personas en $90. Otra en la azotea para un hombre solo en $40. Habana 42, altos.
26267 18 jl.

COMPOSTELA 19

Gran casa para familias con lavabos y todo el servicio, para una persona $35.00; para dos $70.00. Agua caliente.
25554 15 jl.

HOTEL ESPAÑA

Villegas, 58, esquina a Obrapía Gran casa para familias estables. Casa moderna y precios módicos. Se admiten abonados al comedor. Telf. A-1832.
25529 15 jl

SE ALQUILAN TRES HABITACIONES independientes con cocina y servicios, en los altos de la casa Aguacate 74. Informan en la Panadería.
25042 30 jn.

HOTEL OBRAPIA 57, ESQUINA A Compostela. Próximo principales oficinas, muy fresco, habitaciones, vista a la calle, desde 5 pesos por persona, con toda asistencia. Interiores para persona sola, desde $40, con toda asistencia. Hay otros planes más baratos. Para familias estables, precios especiales. Transeuntes, cama desde un peso. Cada comida 60 centavos.
25461 15 jl

CASA BUFFALO

Zulueta 32, entre Pasaje y Parque Central. La mejor para familias y también los altos de Payret por Zulueta. Las más céntricas y más económicas.
23488 20 jl.

"BRAÑA" Y "EL CRISOL" HOTELES

Las mejores casas para familias, todas las habitaciones y departamentos con servicio sanitario, las mas baratas, frescas y comodas, y las en que mejor se come. Teléfono A-6787, Animas 58. Teléfono A-9158, Lealtad 102.

AVISO

El "Hotel Roma" de J. Socarras, se trasladó a Amargura y Compostela, casa de seis pisos con todo confort; habitaciones y departamentos con baño, agua caliente a todas horas, precios moderados, Teléfonos M-6944 y M-6945. Cable y Telégrafo "Romotel". Se admiten abonados al comedor último piso, hay ascensor.

HOTEL VENECIA

Propio para familias, situado en Campanario 66 esquina a Concordia. La casa más ventilada de la Habana, construído con todos los adelantos modernos, para personas de moralidad reconocida. Habitaciones con baño privado, balcón a la calle, agua caliente, a todas horas, con espléndida comida, desde $100 en adelante para dos personas. Cocina española criolla y americana. Tel. M-3705.
24018 20 jl

HOTEL "MEJICO

Casa para familias. Acabada de fabricar, con habitaciones ventiladas y servicio de agua corriente todas ellas. Baños y demás servicios para caballeros y señoras separadamente. Excelente comida. Amargura 34, entre Cuba y Aguiar.
25140 27 jl

"BIARRITZ"

Gran casa de huéspedes. Habitaciones desde 25, 30 y 40 pesos por persona incluso comida y demás servicios. Baños con ducha fría y caliente. Se admiten abonados al comedor a 17 pesos mensuales en adelante. Trato inmejorable, eficiente servicio y rigurosa moralidad. Se exigen referencias. Industria 124, altos.

HOTEL "CUBA MODERNA"

En esta acreditada casa hay habitaciones con todo servicio, agua corriente, baños fríos y calientes, de $25 a $50 por mes. Cuatro Caminos. Teléfonos M-3569 y M-3259.

"EL ORIENTAL"

Teniente Rey y Zulueta. Se alquilan habitaciones amuebladas, amplias y cómodas con vista a la calle. A precios razonables.

HABITACIONES

HOTEL PALACIO COLON

Prado 51, altos, esquina a Colón, se alquilan habitaciones amplias, frescas y en lo mejor de la ciudad. Agua abundante, buena comida y precios al alcance de todos. Venga y véalo.
25704 31 jl.

SE NECESITAN

Criadas de mano y manejadoras

SE SOLICITA UNA CRIADA PARA un matrimonio solo, que entienda algo de cocina y quiera lavar alguna ropa. Sueldo $25. Subirana 95.
27726 15 jl.

SE NECESITA UNA CRIADA DE MAno y una cocinera para casa de una persona sola, sueldo 30 pesos cada una. Informarán: Habana, 136, bajos.
27266 14 jl.

SE SOLICITAN DOS JOVENES PARA limpiar habitaciones y que sepan coser, que tengan referencias. Calle 15, entre B y C, número 310. Vedado.
27314 13 jl.

EN SAN LAZARO 64, VIBORA, entre San Mariano y Vista Alegre, se solicita una criada de mano. Sueldo [illegible]
26985 14 jl.

SE SOLICITA UNA CRIADA PENINsular, con referencias, que sepa servir a la mesa y repasar ropa. Sueldo [illegible] y uniformes. B 283 entre 29 y 31, Vedado. Hora, después de las 10 de la mañana.
27509 14 jl.

SE NECESITA UNA MUCHACHA española, recién llegada, para limpieza y algunos quehaceres en casa particular. Villegas 83, primer piso.
27514 14 jl.

Se desea una manejadora de mediana edad, para acompañar una familia a España. San Lázaro 319, A, altos.
26899 18 jl.

CENTRO DE COLOCACIONES

Si quieren buena servidumbre y dependientes de todos los giros llamen a los teléfonos A-1673 y A-5866, y si quieren colocarse vengan a Acosta, número [illegible], Sr. Sosa.
23078 14 Jl.

CRIADOS DE MANO

SE NECESITAN UN CRIADO DE MAno con buenas recomendaciones sin pretensió, ninguna. Llame al M-4617, las delicias de Puerta Tierra.
27597 15 Jl.

NECESITO CRIADO DE MANO QUE tenga recomendación y sepa servir, sueldo 35 pesos y ropa limpia. También un muchacho para fregador [illegible] pesos. Informan: Habana número 136, bajos.
27616 16 Jl.

COCINERAS

SE SOLICITA UNA BUENA COCINEra, calle B No. 4 1|2 entre Tercera y Quinta, Vedado. Ha de ser joven y aseada, teniendo que dormir en la casa. Sueldo $25 y ropa limpia. No se quieren aprendizas.
27663 15 jl.

COCINERA

Peninsular, que guise bien y haga algo de limpieza; ha de dormir en la colocación y ser persona formal Sueldo: $30 y uniformes. Obrapía 84, altos. Teléfono 4641.
27729 15 jl.

SE SOLICITA UNA BUENA COCINEra para el campo. Calle G, entre 21 y 23, Vedado, de 1 a 3 p. m.
27573 15 jl.

SE SOLICITA UNA COCINERA QUE sepa cocinar, para corta familia [illegible] Reparto Almendares, preguntar en el almacén de Sol, número 60.
27587 15 Jl.

Se solicita una cocinera en Línea, 66 bajos, entre Paseo y 2, Vedado.

SE SOLICITA UNA COCINERA, sueldo 25 pesos. Falgueras, 6, altos, Cerro.
27461 14 Jl.

JESUS DEL MONTE AVENIDA Porrell número 17, entre Luz y Alfredo Zayas, se solicita criada para cocinar y hacer limpieza, para familia de mayores, compuesta de tres personas. Sueldo $25. Si no sabe bien sus obligaciones, que no se presente. En la misma se solicita un chauffeur con referencias de donde trabajó y que no sea paragüero, para el manejo de una máquina particular.
27429 14 jl.

SE SOLICITA UNA CRIADA PENINsular, para cocinar y ayudar a la limpieza, que sea muy aseada para una persona, y para lo que tenga que hacer. Buen sueldo, ropa limpia, que sepa su obligación, y no sea recién llegada. Amargura 51 altos.
27428 15 jl.

SE SOLICITA UNA COCINERA ESPAñola joven, que sepa cumplir con su obligación y que duerma en la colocación. Ha de tener buenas referencias. Es para un matrimonio solo y hay criada. Buen sueldo y ropa limpia. San Miguel, 109, altos.
27334 14 Jl.

SE NECESITA UNA COCINERA PAra cocinar y los quehaceres de la casa poca familia, preciso sea formal, limpia y traiga referencias. Zapote número 5, bajos, frente al Parque de Santos Suárez.
25480 30 jl.

CHAUFEURS

NECESITO CHAUFFEUR CON TITUlo de 5 años, que sepa manejar Jordan y Cadillac y traiga buenas referencias. Sr. Veranes. Calle 15, entre K y L, Vedado. De 7 a 8 mañana y noche.
27569 17 jl.

TITULO DE CHAUFFEUR

Lo gestiona para usted la Escuela de Chauffeurs de Mr. Kelly. Vengan a la oficina de la Escuela San Lázaro 249, frente al Parque Maceo. Todos los tranvías del Vedado pasan frente a la puerta.
27536 21 jl.

UN TITULO DE CHAUFFEUR

y un curso en el manejo y mecanismo de las máquinas modernas, nada más les hace falta para conseguir una buena colocación como chauffeur en una casa particular o casa de comercio. En muy corto tiempo se les enseña el oficio de chauffeur en la Escuela Automovilista y de Aviación. Vengan hoy a nuestra oficina en la calle San Lázaro No. 249. Para informaciones o pidan por escrito un prospecto mandando 6 sellos de a 2 cts. para el franqueo.
27535 21 jl.

PERSONAS DE IGNORADO PARADERO

SE SOLICITA A JOSE GERMINO, LO solicitan Nicolás y Arquímides Larocca. Monte, 279.
27478 14 jl.

VARIOS

Médico. Se necesita uno con uno o dos mil pesos para ampliar negocio de clínica ya establecida en esta capital. Informes Reina 72, dispensario Pasteur. El administrador.
27623 15 jl.

EN OBRAPIA 57, ALTOS DE BORBOlla, se solicita un encargado para casa de huéspedes.
27629 22 jl.

SE NECESITAN

SE SOLICITA UN SOCIO PARA UN café aunque no aporte más que $300 para una frutería. Lo que más deseen. Dan razón: Habana y Cuarteles, puesto de frutas, dan razón.
27713 — 20 jl.

SE NECESITA UN AGENTE DE HOTEL español-inglés, con recomendaciones de las casas donde haya trabajado. Informan: Restaurant "El Prado", Obrapía No. 48, de 8 a 12 a. m.
27692 — 15 jl.

SE SOLICITA

Socio activo, con $400, para imprenta nueva, que está en buena marcha. Solicitante tiene que ser cajista moderno y saber algo de inglés. Llame al I-7655.
27619 — 15 jl.

SE SOLICITA UN COMPAÑERO DE cuarto, solo paga 5 pesos, habitación 24, en Teniente Rey 4.
27567 — 15 Jl.

TINTOREROS. PARA UNA DE LAS más acreditadas tintorerías admito un socio con 2 mil pesos, doy la garantía necesaria y dejo que pruebe todo el tiempo que quiera. Informes: Sr. Valdés. Teléfono M-7169.
27268 — 16 Jl.

SOCIO

Se desea uno, con algún capital, que se haga cargo de un negocio bastante productivo y conocido; pues el actual dueño tiene otros asuntos que no le permiten ocuparse exclusivamente del mismo. Escriban al Sr. J. M. Apartado 1636, Habana.
27237 — 20 Jl.

A LOS SUBDITOS ESPAÑOLES, MEdiante pequeña comisión o pagar a la terminación del asunto, gestionamos su documentación en forma legal, facilitando los medios de embarcar sin dificultad alguna. Garantía absoluta. Dres. Fernández y González. Amargura, 94. Teéfono M-5496.
26757 — 17 Jl.

SIN GRANDES ESFUERZOS, PUEDE adquirir empleo en un negocio conocido en toda la Isla. Se requiere actividad y buen deseo. Dirigirse a E. Perdomo. Santa Cruz No. 111, Cienfuegos.
27495 — 21 jl.

ASOCIACION BENEFICA DEL COMERCIO DE GUANTANAMO

Se solicita un practicante graduado, competente, para el despacho de dicho cargo en la Casa de Salud de esta Asociación. Para informes, diríjanse al Apartado 262, haciendo constar sus generales y referencias de práctica y personales. Guantánamo 4 de Julio de 1924.
C 6374 — 8 d 9

SOLICITO CANTEROS BARRENADOres, canteras, detrás del Cementerio de Colón, Vedado finca Las Torres. Lamarri.
26732 — 17 Jl.

SOLICITAMOS PERSONAS QUE NEcesiten Pasaportes, embarcarse para Estados Unidos. Cartas de Ciudadanía, Licencias de Armas, hacer cobros Judiciales. Necesitamos Agentes. Consultorio Comercial. Obispo 21, altos.
26399 — 3 ag.

SE SOLICITA UN AGENTE EN LOS siguientes pueblos, que pueden ganar de $125 a $150 mensuales: Matanzas, Pinar del Río, Santa Clara, Santiago de Cuba, Consolación, Los Palacios, Cienfuegos, Guanajay, San Antonio de los Baños, Güines, Alquízar, San Juan y Martínez, San Luis, Morón, Gibara, Guantánamo, Colón y muchos otros más, escríbame enseguida para que no pierda esta oportunidad. Edificio del Banco de Nova Scotia, 415, Cuba y O'Reilly, Habana.
25935 — 22 jl

AGENCIA DE COLOCACIONES

VILLAVERDE Y Cía.

O'REILLY, 13, TELEFONO A-2348

Esta acreditada Agencia facilita rápidamente buenos dependientes, cocineros y todo cuanto personal usted necesite con buenas referencias de su aptitud y moralidad; se mandan a toda la Isla cuadrillas de trabajadores para el campo. O'Reilly 13. Teléfono A-2348.
27410 — 19 Jl.

LA PRIMERA DEL VEDADO. NECEsito cocineros, cocineras, criadas en general; tengo plazas para los mismos. Calle 21 entre D y E, núm. 264. Teléfono 5897.
23323 — 19 jl.

SOSA TIENE MUCHAS COLOCACIOnes para hombres y mujeres. Si quieren trabajar vengan a Luz No. 55 o Acosta No. 41; el hombre popular en este negocio. Si quieren tener buena servidumbre y rápida, pídalos a los Teléfonos A-1673 y A-3866. El señor Sosa es el único agenciero que tiene dos casas y dos teléfonos.
24256 — 21 jl.

CENTRO DE COLOCACIONES

Si quieren buena servidumbre y dependientes de todos los giros llamen a los teléfonos A-1673 A-3866 y si quieren colocarse vengan a Luz, número 55. Sra. Plácida Núñez o Acosta 41, Sr. Sosa.
23379 — 14 Jl

SE OFRECEN

Criadas de mano y manejadoras

DESEA COLOCARSE UNA MUCHAcha, para criada de mano, no es recién llegada y no duerme en la colocación. Santa Clara número 4.
27654 — 15 Jl.

DESEAN COLOCARSE 2 MUCHACHAS en casas de moralidad, una de criada de mano o manejadora y la otra para cuartos y coser. Monte 431. Asociación de Sirvientas. Tel. M-4669.
27668 — 15 jl.

DESEA COLOCARSE UNA JOVEN ESpañola, para criada de mano o para todo. No tiene pretensiones. Para informes: Oficios 114, Habana.
27630 — 15 jl.

UNA SEÑORA ESPAÑOLA, DE MEDIAna edad, desea colocarse de criada de mano o manejadora. Llamen al Teléfono F-4848. Línea y 4, Vedado.
27711 — 15 jl.

DESEA COLOCARSE UNA MUCHACHA española en casa de moralidad. Tiene buenas referencias de las casas donde ha trabajado, para criada de mano o manejadora. Entiende algo de cocina. Informan en Infanta 24, bajos entre Zequeira y Cádiz.
27725 — 15 jl.

SE OFRECE UNA PENINSULAR DE manejadora o de criada de cuartos. Tiene buenas recomendaciones. Consulado 49-B, teléfono M-1254.
27626 — 15 jl.

SE DESEA COLOCAR UNA JOVEN española para criada de mano o limpieza. Tiene buenas referencias. Informan en San Nicolás y Gloria, (Lechería).
27617 — 15 Jl.

MANEJADORA ALEMANA DESEA colocarse en casa de moralidad, habla español y puede dar referencias. Dirigirse: Elena Balz Aguiar 47, altos.
27559 — 15 Jl.

SE DESEA COLOCAR UNA JOVEN peninsular de criada de mano o manejadora, sabe cumplir con su obligación y tiene referencias de otras casas. Vives, número 106. Teléfono M-3182.
27593 — 15 Jl.

DESEA COLOCARSE UNA MUCHAcha española para criada de mano, lleva tiempo en el país. Omoa y Castillo, bodega.
27483 — 15 Jl.

JOVEN ESPAÑOLA DESEA COLOCARse en casa de moralidad para criada de cuartos, no se coloca menos de 30 pesos. Informan en Vapor, 51. Teléfono A-5423, de 8 a. m. a 8 p. m.
27481 — 15 Jl.

DESEA COLOCARSE UNA JOVEN ESpañola para criada de mano o manejadora en casa de moralidad. Informes: Industria 51. Tel. M-5379.
27562 — 14 jl.

SE OFRECEN

SE DESEA COLOCAR UNA MUCHAcha peninsular de criada de mano o cocinera o manejadora. Tiene quien la recomiende e informan teléfono A-9806. Corrales 155. Desea mejor la vengan a buscar.
27639 — 15 jl.

UNA MUCHACHA ESPAÑOLA DESEA colocarse para criada de mano o para cuartos. Tiene referencias. Llamen al Tel. I-2692.
27503 — 14 jl.

DESEA COLOCARSE UNA SEÑORA DE manejadora o criada de mano. Entiende de cocina y costura. En casa de moralidad. Fernandina 6. Tel. M-9337.
27490 — 14 jl.

DESEA COLOCARSE UNA JOVEN ESpañola, para criada de mano o de cuartos. Informan calle Teniente Rey 77. Tel. M-3064.
27510 — 14 jl.

DESEA COLOCARSE UNA MUCHACHA española, para criada. Monte 881. Habitación 41.
27508 — 14 jl.

DESEA COLOCARSE UNA SEÑORA DE criada de mano. Es trabajadora y sabe cumplir con su obligación. Tel. M-1262
27516 — 14 jl.

CRIADA PARA CUARTOS O COMEdor, se ofrece una española, muy formal y con buenas recomendaciones. Informan Tel. I-4941.
27515 — 14 jl.

JOVEN ESPAÑOLA QUE LLEVA POco tiempo en el país, desea colocarse para criada de mano o manejadora. Informan en Lamparilla, 49 altos.
27481 — 14 Jl.

UNA JOVEN, ESPAÑOLA, SE ofrece para manejadora o criada de mano, entiende algo de cocina. Lo mismo va al campo. Informan: Línea, número 150. Teléfono F-4151. Vedado.
27469 — 14 Jl.

SE DESEA COLOCAR UNA MUCHAcha de criada de mano o manejadora. Aguila, 231.
27473 — 14 Jl.

SE DESEA COLOCAR UNA SEÑORA española para criada de mano. San Joaquín número 81, altos. Jesús del Monte
27458 — 14 Jl.

DESEA ENCONTRAR COLOCACION de criada de mano o manejadora una muchacha española muy formal, cariñosa con los niños, práctica y con buenas referencias. Informan en Maloja, número 160, por Escobar.
27453 — 14 Jl.

SE DESEA COLOCAR UNA JOVEN peninsular para criada de mano o para cocinar y limpiar para una corta familia y tiene referencias. Calle 16, número 18, entre 11 y 13. Vedado, lo mismo me da en la Habana que fuera de la Habana.
27455 — 14 Jl.

DESEA COLOCARSE UNA MUCHACHA española de criada de mano. Tiene una niña de 3 años. Tiene referencias. Informan en San Miguel 183. Tel. A-2905 No se repara en sueldo.
26642 — 14 jn.

Criadas para limpiar Habitaciones y coser

UNA JOVEN DE COLOR SE DESEA colocar de criada de habitaciones o para manejar niños mayores, no le importa ir al campo. Informan en H, número 22, entre Calzada y 9.
27592 — 15 Jl.

DESEA COLOCARSE UNA MUCHACHA de criada de mano o de cuartos. Tiene buenas referencias e informan calle 19, entre 26 y 28, teléfono F-2084.
27631 — 15 jl.

SE DESEAN COLOCAR DOS JOVENES españolas para criadas de cuarto y coser también saben de cocina y les gustan los niños. Informan: Suárez 57.
27435 — 15 Jl.

SE OFRECE MUCHACHA FINA, ESPAñola, para cuartos y coser. Desea buena familia. Sabe leer y escribir y tiene muy buenas referencias de donde trabajó. Informan en el Tel. M-4120. O'Reilly 1.
27542 — 14 jl.

SRA. JOVEN, EDUCADA, QUE SABE coser y bordar a mano y máquina, desea casa respetable. Tiene quien la garantice. Informan San Lázaro 178. Teléfono M-1091.
27540 — 14 jl.

CRIADOS DE MANO

SE OFRECE CRIADO DE MANO ESpañol, de 26 años muy práctico y activo en el servicio del comedor y limpieza. No tiene grandes pretensiones y da buenas referencias. Informan: Teléfono M-1109. Bodega.
27652 — 16 Jl.

DESEA COLOCARSE JOVEN ESPAÑOL de criado de mano o trabajo análogo. También se coloca de ayudante de chauffeur o para camiones. Tiene referencias y lo que desea es trabajar. Informan Tel. F-4464.
27662 — 15 jl.

DESEA COLOCARSE UN CRIADO DE mano en casa de familia. Es persona seria, 30 años de edad. Tiene buenas referencias de las casas que ha trabajado y es práctico en el trabajo. Informan M-3064.
27695 — 15 jl.

SE OFRECE UN JOVEN PENINSULAR de criado de manos, práctico en el oficio. Tiene buenas referencias. Informan: F esquina a 21. Bodega. Teléfono F-5016.
27722 — 15 jl.

DESEA COLOCARSE UN JOVEN ESpañol de camarero de hotel, casa de huéspedes o portero, tiene inmejorables referencias de las casas que ha trabajado. Informan en el teléfono M-3124.
27482 — 14 Jl.

JOVEN ESPAÑOL, DESEA COLOCARSE de criado de mano. Sabe su obligación lleva 12 años en Cuba; conoce costumbres del país. Tiene referencias. Informan Tel. A-7100.
27489 — 14 jl.

UN BUEN CRIADO OFRECE SUS SERvicios en casa de familia, práctico en todo lo que requiera un buen servicio. Puede presentar referencias de las casas que ha servido. Informan Teléfono A-6698.
27505 — 14 jl.

SE COLOCA UN BUEN CRIADO PAra casa particular. Tiene buenas referencias de respetables familias con que trabajó. Informan Tel. M-8703.
27511 — 14 jl.

En Cuba 49, tercer piso, se solicita un primer criado de mano, para el Vedado. Ha de traer buenas referencias de casas particulares donde haya servido.
27446 — 14 jl

SE OFRECE CRIADO DE MANO PEninsular; tiene buenas recomendaciones de las casas que trabajó. También se ofrece otro para portero, camarero o dependiente. Habana 126. Teléfono A-4792.
27267 — 14 Jl.

COCINERAS

DESEAN COLOCARSE DOS SEÑORAS de cocineras o manejadoras. Tienen buenas referencias. Informan Oficios No. 13. Fonda La Gran Antilla.
27718 — 15 jl.

SE SOLICITA UNA BUENA COCINEra. $30. 16 entre D y E. Reparto Almendares.
27459 — 14 jl.

SE DESEA CO LOCAR UNA SEÑORA peninsular en clase de cocinera, sabe cocinar a la criolla y española, entiende mucho de repostería. Jesús María 22, altos.
27561 — 15 Jl.

DESEA COLOCARSE UNA COCINERA en casa de moralidad. No tiene inconveniente en ayudar a la limpieza. Informan Factoría, 4, altos.
27611 — 15 jl

COCINERA ESPAÑOLA SE OFRECE persona de confianza para corta familia, desea trabajar donde haya otra muchacha. Dirigirse: Hotel Camagüey. Paula, 83.
27603 — 15 Jl.

COCINERAS. 2 SEÑORAS DESEAN colocarse para la cocina. Tienen buenas referencias; cocinan a la española y a la criolla; una es de mediana edad. No reparan sueldo en cambio de buen trato. No duermen en la colocación. Calle 8 No. 190 entre 19 y 21, Vedado. Cuarto No. 34.
27712 — 15 jl.

UNA JOVEN PENINSULAR DESEA colocarse de cocinera o para todo el servicio de un matrimonio. Informan: Cuba, número 26.
27477 — 14 Jl.

SE DESEA COLOCAR UNA ESPAÑOla de cocinera, sabe cumplir con su obligación y sabe de repostería. Duerme en la colocación y tiene buenas referencias. Reina, número 43, altos.
27434 — 14 Jl.

SE OFRECE UNA JOVEN DE COLOR para cocinera o criada en casa de familia que hablen inglés, no sabe español. Hospedaje "La Moderna". Egido 33. Teléfono M-6438.
27605 — 15 Jl.

SE DESEA COLOCAR UNA COCINEra española de mediana edad. Informan en 27 y A, número 332. Vedado.
27468 — 14 Jl.

COCINERA. UNA SEÑORA DE MEdiana edad española, desea colocarse para la cocina. Sabe su obligación y tiene referencias de las casas donde ha estado trabajando. No hace plaza ni duerme en la colocación. También se coloca un joven para ayudante de chauffeur. Vedado Calle 8, entre 19 y 21, núm. 190, habitación 34.
26943 — 17 jl

CHAUFFEURS

Chauffeur español, se coloca sin pretensiones, con recomendación. Es mecánico, va para el campo o extranjero o en la Habana. Tel. A-5604. Inquisidor 6. Nevería.
27678 — 15 jl.

BUENOS CHAUFFEURS

Se ofrecen para casas particulares y casas de comercio. Todos tienen varios años de práctica y buenas referencias. Informan por el Teléfono A-4995. La Agencia de Chauffeurs, San Lázaro 249
27534 — 21 jl.

SE DESEA COLOCAR EN EL COMERcio un mecánico chauffeur con 8 años de práctica con reciente exámen para manejo de camiones en general, especial en Mack. Informes: Teléfono M-2686, pregunten por Garrido, de 11 a. m. a 2 p. m.
27467 — 14 Jl.

AVISO, SE DESEA COLOCAR UN MEcánico chauffeur ferroviario, empresa o central. Informe: Plácido, 55, pregunte por Ignacio Garrido.
27466 — 14 Jl.

CHAUFFEUR ESPAÑOL PRACTICO en toda clase de máquinas, ofrece sus servicios a casa particular o de comercio. Es hombre serio y tiene referencias de las casas donde trabajó. Teléfono A-4737. José Grande.
27362 — 14 jl.

TENEDORES DE LIBROS

TENEDOR DE LIBROS

con inmejorables referencias, se ofrece, por horas. Informan: "El Pedal" Aguacate 50. Teléfono A-3780.

TENEDOR DE LIBROS

con buenas referencias y competente, se ofrece para trabajos de contabilidad por horas. Terry. Monasterio y Peñón, Cerro. Teléfonos I-5452 o I-5887.
27074-75 — 8 ag

TENEDOR DE LIBROS CON 18 AÑOS de práctica, se ofrece por horas. Referencias a satisfacción. Cuba 47, altos.
27173 — 14 jl.

TENEDOR DE LIBROS Y MECANÓgrafo español, mediana edad, buena letra y superiores referencias. Ofrécese por módica retribución. Teófilo Pérez. Luz, 82. Teléfono M-8706, de 9 a. m. en adelante.
26755 — 17 Jl.

VARIOS

SEÑORITA MECANOGRAFA, INGLES y español; solicita empleo en oficina particular o en casa de comercio. Ha tenido práctica. Teléfono F-1877.
27650 — 15 Jl.

DESEA COLOCARSE UN JOVEN DE habla inglés y español. Escribe un poco en maquinita. Y conoce las cuatro reglas. Sueldo moderado. Dirigirse a: Ricardo. Máximo Gómez, 42, Regla.
27653 — 15 Jl.

MATRIMONIO ALEMAN BIEN REcomendado óptimos certificados, el jardinero, forestero, ella para a casa y toda clase de costuras, desean colocarse en buena casa, ciudad o campo, hablan perfectamente español. Dirigirse: Alemán. Aguiar, 47, altos.
27558 — 15 Jl.

SE DESEA COLOCAR UNA SEÑORA para cuidar a un enfermo o para los demás quehaceres de una casa moral, pues lo que desea es trabajar. O'Reilly 15, habitación 15.
27658 — 15 jl

SOSA. TIENE MUCHAS COLOCACIOnes para hombres y mujeres. Si quieren trabajar vengan a Luz No. 55 o Acosta No. 41; el hombre popular en este negocio. Si quieren tener buena servidumbre y rápida, pídalos a los Teléfonos A-1673 y A-3866. El señor Sosa es el único agenciero que tiene dos casas y dos teléfonos.
24256 — 21 jl.

UN MATRIMONIO DESEA ENCONtrar un niño para el cuidado. Precio moderado, de persona de moralidad. Pueden pasar a su casa. Pocito núm. 11.
27426 — 14 jl

AL COMERCIO EN GENERAL SE ofrece un joven para cobrador, conoce bien las calles y tiene quien lo garantice. Informes: Teléfono I-3071, pregunten por Ramón.
27305 — 20 Jl.

SE DESEA COLOCAR UNA ESPAÑOla para lavar y planchar en casa particular, tiene buenas recomendaciones de la casa de donde estaba. Calle Romay, 30, altos.
27290 — 13 Jl.

UN MATRIMONIO DESEA COLOCARse sabe de todos los quehaceres; tiene buenas recomendaciones. Llame al teléfono A-9577.
27269 — 13 jl

OFICINAS. SOY UNA MUCHACHA huérfana, que aprendo mecanografía y necesito trabajar en oficina para archivar u otros trabajos que al comienzo no sean muy complicados. Soy formal y honrada. No tengo pretensiones. Solamente deseo iniciarme en los trabajos de oficinas. Vea si puede colocarme. Procuraré ser útil. Teléfono I-5755. Srta. Enriqueta.
27094 — 19 jl.

Cartas de Ciudadanía Cubana

Pasaportes, licencias para armas, títulos de chauffeurs, expedientes de matrimonios, inscripciones de nacimiento, marcas de todas clases y cualquier asunto en los Juzgados u oficinas públicas. Comisión reducida. Pago a la terminación. Dres. Fernández y González. Amargura 94. Tel. M-5406.
26852 — 17 jl.

MUCHACHA CUBANA, DECENTE Y trabajadora, se ofrece para coser, zurcir, lavar vestidos finos, también limpiar habitaciones. Se presta para señorita de compañía. No tiene inconveniente hacerle todo a señora sola. Teléfono A-9709.
27499 — 14 jl.

DESEA COLOCARSE UNA ESPAÑOla no siendo de cocinera de lo que se presente, es formal, sabe trabajar y tiene quien responda por ella. Informan: Calle Mangos 9, esquina a Delicias. Jesús del Monte.
27476 — 14 Jl.

SE OFRECEN

DESEA COLOCARSE UN JARDINERO conocedor del oficio, para casa particular. Informan en La Diámela. Teléfono F-1176. 23 y K, Vedado.
27491 — 18 jl.

UN SEÑOR DE MEDIANA EDAD, desea hallar una colocación para cuidar una casa o quinta o chalet o quinta o jardín, entiende de pintar, entiende algo de albañil, vive: Cerro 863. Remigio Sánchez.
26728 — 13 Jl.

A LOS QUE NECESITEN GESTIONAR con prontitud en la Habana o en el interior, cobros de cuentas, pasaportes, licencias de establecimientos, traspasos, traslados, licencias para portar armas, marcas y patentes, divorcios, desahucios y toda clase de asuntos judiciales, señor Solá, edificio del Banco Nueva Escocia, 415. Cuba y O'Reilly. Teléfono M-4115. Solicitamos agentes en el interior.
25934 — 2 ag

M. IGLESIAS, ELECTRICISTA MECAnico, instalaciones y reparaciones en general. Se garantizan los trabajos, a precios sumamente baratos. Teléfono F-1415.
26262 — 2 ag

ENSEÑANZAS

Profesor con título académico; da clases de segunda enseñanza y prepara para el ingreso en el Bachillerato y demás carreras especiales. Curso especial de diez alumnas para el ingreso en la Normal de Maestras. Salud, 67, bajos.
C 750 — Ait Ind 19

CLASES DE MANDOLINA, BANJO, bandurria, laúd, mandola y para conjunto guitarra. Marcelino Valdés Alvarez. (Incorporado al "Conservatorio Orbón). Calle 12 No. 25, entre 13 y 15 Vedado. Tel. F-5703.
27702 — 16 jl.

TENEDURIA DE LIBROS

Curso especial del Balance general, cierre y apertura de libros, para alumnos adelantados. Informes, Orfila, Cuba, 99, altos.
27580 — 11 ag

SEÑORITA DE FAMILIA DISTINGUIda, profesora de corte y costura, se hace cargo de la enseñanza de algunas discípulas para la enseñanza práctica. No es academia, casa particular de todo respeto. San Lázaro, 129, bajos.
27591 — 15 Jl.

CLASES DE INGLES COMERCIAL Y de Bachillerato, teneduría de libros, aritmética, taquigrafía, en tres meses, ortografía práctica, primera enseñanza, preparatorias especiales, mecanografía y redacción. Piano y pintura. Cuotas módicas; clases día y noche, especiales para dependientes. Neptuno 129, altos, entrada por Lealtad.
27423 — 17 jl

SEÑORITA INGLESA DA CLASES DE inglés a domicilio y en su casa. Miss. Williams. Obispo, 54.
27245 — 17 jl.

Escuela Politécnica Nacional

Admitimos Pupilos

Fundada en 1909. Instrucción Primaria y Superior. Clases desde las 8 de la mañana hasta las 10 de la noche; Taquigrafía, Mecanografía, Teneduría de Libros, Cálculos Mercantiles, Competente cuadro de profesores. Atención especial a los alumnos de Bachillerato. Telegrafía y Radiotelegrafía. Admitimos pupilos y medio pupilos. También enseñamos por correspondencia. Visítenos o pida informes. San Rafael 101 entre Gervasio y Escobar. Tel. A-7367
27033 — 7 ag.

Clases de música. El profesor italiano Frank Donato, da lecciones de instrumentos de cuerda a domicilio. Exprofesor de las mejores Escuelas de Música de Italia y los Estados Unidos. Método simple y rápido. Aguacate 94 1|2. Teléfono A-7166.
26960 — 23 jl

TENEDURIA DE LIBROS

Clases individuales de contabilidad por Partida doble, para aspirantes a tenedores de libros, a cargo de un experto contador. Práctica en juego de libros igual que en escritorio, imponiendo al alumno de las leyes del 1 0|0 y 4 0|0. Método rápido. Curso completo en tiempo convenido. Informes: Orfila, Cuba No. 99, altos.
26509 — 4 ag.

A LOS ESTUDIANTES

¿Quiere usted ser aprobado en Septiembre? Venga a seguir el curso de verano de francés o de inglés. Tres meses son suficientes para tener éxito. Academia de París. Mr. et Madame Bonyer. Directores. Manzana de Gómez 240. Teléfono A-5164.
25789 — 16 jl.

ACADEMIA MARTI

Directora: Angélica Fernández de Rodríguez. Corte, confección, sombreros y corsés. Anexa a Escuela Politécnica Nacional. Admitimos pupilos. San Rafael 101, altos. Tel. A-7367.
27036 — 7 ag.

ACADEMIA "MANRIQUE DE LARA"

CUBA, 68, ENTRE O'REILLY Y EMPEDRADO

Enseñanza garantizada, Instrucción Primaria, Comercial y Bachillerato, para ambos sexos. Secciones para párvulos, Sección para Dependientes del Comercio. Nuestros alumnos de Bachillerato han sido todos aprobados. 22 profesores y 30 auxiliares enseñan Taquigrafía en español e inglés, Gregg, Orellana, Pitman, Mecanografía al tacto en 30 máquinas completamente nuevas, último modelo. Teneduría de libros por partida doble. Gramática, Ortografía y Redacción, Cálculos Mercantiles, inglés 1o. y 2o. Cursos. Francés y todas las clases del Comercio en general.

BACHILLERATO

Por distinguidos catedráticos. Cursos rapidísimos, garantizamos el éxito.

INTERNADO

Admitimos pupilos, magnífica alimentación, espléndidos dormitorios y precios módicos. Pida prospectos o llame al teléfono M-2766. Cuba, 58, entre O'Reilly y Empedrado.
26912 — 31 jl.

LECCIONES DE INGLES, FRANCES, aritmética y gramática castellana, a domicilio o en su casa. Industria 115, A. altos.
26280 — 14 jl

COLEGIO "SAN ELOY"

PRIMERA ENSEÑANZA, BACHILLERATO, COMERCIO E IDIOMAS

El mejor colegio de la capital para pupilos y medio pupilos. 10.000 metros de superficie, para base ball, foot ball tennis, basket ball, etc. Quinta San José de Bella Vista. Dirección Bella Vista y Primera, Víbora, Habana. Teléfono I-1894. Pidan prospectos.
26804 — 6 ag.

TENEDURIA DE LIBROS POR PARtida doble, contabilidad mercantil e idioma inglés por profesor competente a domicilio o en su casa. Industria 115 A, altos.
26281 — 14 jl

INGLES. USTED PUEDE APRENDER este idioma en pocos meses o perfeccionarse por medio de conversaciones. Lecciones personales a domicilio o en casa de los profesores, Calle Santa Clara, 19, altos, teléfono A-7100.
26085 — 2 ag

"SAN PABLO"

Academia de Comercio. Clases de mecanografía, taquigrafía, inglés, teneduría de libros, aritmética, gramática, Algebra, preparatoria, Bachillerato, etc. Corrales 61 cerca del Campo de Marte.
26128 — 2 ag

ENSEÑANZAS

TENEDOR DE LIBROS PROFESIOnal, experto en contabilidad comercial y de Ingenio, dá clases, dos días de la semana alternos, por la cuota mensual adelantada de diez pesos. Horas de 8 a 9 y media p. m. Informan: Milagros "Villa Terina" entre Mayía Rodríguez y Sola. Por Santos Suárez. Ciudad.
C5979 — Ind. 1o.

ACADEMIA PARISIEN MARTI

Corte confección sombreros, flores, bordados, pintura oriental. Directora, María Zamora Castillo, con medallas de oro y la Credencial que me autoriza a preparar alumnas para el profesorado con opción a título de la Central Martí de Barcelona. Clases diurnas y nocturnas; va a domicilio. Clases especiales para quien disponga de poco tiempo. Se admiten internas y cortan patrones a medida. Cerro 649, altos, teléfono M-3421.
26461 — 15 jl

INGLES

Enseñado por una señorita americana. Un método completamente nuevo, sorprendentes resultados en pocas semanas. Yo garantizo por escrito que el discípulo leerá, escribirá y hablará el inglés en 40 lecciones. Lecciones a domicilio también. Lecciones personales 75 centavos. Horas de 9 a. m. a 9 p. m. diariamente. Srta. A. Kapan. Hotel Santander. Belascoain 98 y Nueva del Pilar.
23535 — 17 jl.

Academia de inglés "ROBERTS"

Aguila, 13, altos

Clases nocturnas, 6 pesos Cy. al mes Clases particulares por el día en la Academia y a domicilio. ¿Desea usted aprender pronto y bien el idioma inglés? Compre usted el METODO NOVISIMO ROBERTS, reconocido universalmente como el mejor de los métodos hasta la fecha publicados. Es el único racional a la par sencillo y agradable; con él podrá cualquier persona dominar en poco tiempo la lengua inglesa tan necesaria hoy día en esta República, 3a. edición. Pasta, $1.50
26234 — 31 jl

MA-JUNG

Enseñado por una señorita. Este Juego de moda hoy en el mundo entero, no se puede aprender solamente con manuales. Es necesario recibir lecciones personales. Yo le enseño a jugarlo por $1.00 cada lección. También doy lecciones a domicilio a precios convencionales. Srta. A. Kapan. Hotel Santander. Belascoain 93 y Nueva del Pilar.
23536 — 17 jl.

FRANCES. A LOS ABOGADOS, MEDIcos, estudiantes, interesa poseer bien este idioma. Garantizamos éxito en pocos meses. Lecciones personales a domicilio o en casa de los Profesores Calle Santa Clara 19, altos, teléfono A-7100.
25899 — 1 ag

BAILES CLASICOS, A-1827

Clases de bailes clásicos en grupos, 10 pesos mensuales. Bailes de salón sistemáticamente perfectos desde 12 pesos curso completo. Apartado 1033. Teléfono A-1827, de 12 a 2, de 3 a 7 p. m. Prof. Williams.
23855 — 19 Jl.

APRENDA INGLES EN 15 MINUTOS

por día en su casa, sin maestro. Garantizamos asombroso resultado en pocas lecciones con nuestro fácil método. Pida información. THE UNIVERSAL INSTITUTE (D56) 123 East 86 th. St. New York City.
P — 13 ag.

Academia Parrilla. Corte, costura, corsés y sombreros. Clases a todas horas. Clases a domicilio. Se hacen ajustes para terminar en poco tiempo. Precios módicos. En la misma se hacen sombreros y vestidos por el último figurín. San Lázaro 134, bajos. Profesora: Generosa Medina.
25497 — 31 jl.

SANCHEZ Y TIANT

Reina 118 y 120. Colegio de Niñas, fundado en 1905. Primera y Segunda Enseñanza. Especialidad en el Bachillerato. Admite externas, tercio-pupilas e internas. Comenzará el nuevo curso el 8 de Septiembre.
25328 — 30 s.

COLEGIOS

Y campamentos de verano, en el Norte, para niños y jóvenes, o personas mayores.

Precios convencionales; venga a vernos y le daremos detalles.

BEERS & Co.

O'Reilly, 9-1|2.

Habana.

C6305 — 8d-8

ACADEMIA "MARTI"

Corte, costura, corsés y sombreros. Directoras: Sras GIRAL Y HEVIA. Fundadoras de este sistema en la Habana; con 15 medallas de oro, la Corona Gran Prix y la Gran Placa de Honor del Jurado del Central de Barcelona, quedando nombradas examinadoras a las aspirantes a profesoras con opción al título de Barcelona. Esta Academia da clases diarias alternas nocturnas y a domicilio por el sistema más moderno y precios módicos. Se hacen ajustes para terminar en poco tiempo. Se vende el Método de Corte. Pidan informes: San Rafael 27, altos, entre Aguila y Galiano. PARA TRATAR SOBRE LAS CLASES, DE UNA A TRES.
26930 — 7 ag

Profesor de Ciencias y Letras. Se dan clases particulares de todas las asignaturas del Bachillerato y Derecho. Se preparan para ingresar en la Academia Militar. Informan en Neptuno, 220, entre Soledad y Aramburu.
Ind. 2 ag

GRAN ACADEMIA COMERCIAL DE IDIOMAS, TAQUIGRAFIA Y MECANOGRAFIA. UNICA PREMIADA EN EL GRAN CONCURSO PROFESIONAL CELEBRADO EL 28 DE MAYO DE 1922. COLEGIO PARROQUIAL ELEMENTAL SUPERIOR. DIRECTOR: LUIS B. CORRALES. LOMA DE LA IGLESIA DE JESUS DEL MONTE. CLASES NOCTURNAS. SE ADMTEN INTERNOS.
8794 — Ind. 15 N.

ACADEMIA "MARTI"

Sra. Mercedes Purón de Calvo, Florida número 5 altos, corte, costura, sombreros, corsés, pintura, bordados a máquina etc. Enseñanza rápida y práctica, clases por correspondencia garantizada, la enseñanza por este sistema, no deje engañarse visite esta casa y quedará satisfecha.
24414 — 23 Jl.

PARA LAS DAMAS

DOMINGO IBARS

Cocinas e instalaciones. Carmen 66, teléfono M-3428.
26271 — 4 ag

MUEBLES Y PRENDAS

AVISAMOS

A nuestra numerosa y distinguida clientela y a las damas en general, que acaba de instalar 7 gabinetes expresamente para el corte de melenas, atendido por 7 verdaderos profesionales.

Se corta la melena en las distintas formas del Garson como en París.

Las melenas rizadas aquí son onduladas, Marcel, visítenos y se convencerá.

PELUQUERIA MARTINEZ

Solo para señoras y niños

Masaje, Ondulación Permanente Champoo, Arreglo de cejas, Manicure.

Neptuno, 81. Tel. A-5039.

SOMBREROS PARA SEÑORA. HEMOS puesto a la venta los últimos modelos. Especialidad en sombreros para niña. También hacemos de encargo todo cuanto se nos ordene. "La Casa de Enrique" Neptuno 74. Tel. M-6761.
27513 — 10 ag.

ENCINOL

Elixir Dentífrico a base de fenilo de salicilato. La preparación más exquisita y agradable de la Perfumería y Terapéutica Dental. Frasco $1.00. En Droguerías, Depósitos Dentales y Farmacias. Agencia Principal en Monasterio 8, Cerro. Tel. I-4861.
23575 — 17 jl.

SEÑORAS ¿QUIERE USTED LA tranquilidad en su casa? Compre para sus niños, un album de sellos con catálogo nuevo y sellos baratos. Es un pasatiempo muy agradable, poco costoso y que gusta a todos los jóvenes. Precio 2 pesos. A-9164. Manzana Gómez, 240, segundo piso.
24207 — 21 Jl.

MELENITAS, LAS CORTO CON PERfección, prontitud y esmero a domicilio. Corte para ambos sexos, $0.80. Gal cerán. Telf. A-3738.
25904 — 17 jl

PELUQUERIA FRANCESA de MAURICIO Y MORA

Unica en Cuba. San Rafael, 12. Teléfono A-0210.

Trabajos artísticos en todo lo referente a su giro. Tinturas para colores oscuro (Selecta) para claros (Extracto de Hene Omega) para rubias, Gota de Oro.

Salón especial para niños, loción astringente especial números 1 y 2, para evitar la grasa y cerrar los poros.

Ondulación permanente (Marcel) con aparato de nueva invención.

Se liquida un surtido de sombreros desde $2.00. En la misma se hacen sombreros y se reforman. Se dan clases de bordados a máquina San Lázaro 134, bajos.
25498 — 15 jl

SOMBREROS DE LUTO. ACABAMOS de recibir nuevos modelos. Se mandan para escoger, también hacemos de encargo. "La Casa de Enrique", Neptuno 74. Teléfono M-6761.
26333 — 8 Ag.

PARA LAS DAMAS

PRODUCTOS DE BELLEZA "MISTERIO"

AVISO A LAS FAMILIAS

Cara y manos ásperas, piel levantada o cuarteada, se cura con solo una aplicación que usted haga con la famosa crema misterio de Lechuga; también esta crema quita por completo las arrugas. Vale $2.40. Al interior, la mando por $2.50. Pídala en boticas o mejor, en su depósito, que nunca falta. Peluquería de señoras, de Juan Martínez. Neptuno, 81.

CREMA DE PEPINOS PARA LA CARA, SIN GRASA

Blanquea, fortalece los tejidos del cutis, lo conserva sin arrugas, como en sus primeros años. Sujeta los polvos, envasado en pomos de $2. De venta en sederías y boticas. Esmalte "Misterio" para dar brillo a las uñas, de mejor calidad y mas duradero. Precio: 60 centavos.

LOCION MISTERIO DE LA FUENTEMILIA

Para quitar la caspa, evitar la caída del cabello y picazón de la cabeza. Garantizada con la devolución de su dinero. Su preparación es vegetal y diferente de todos los preparados de su naturaleza. En Europa lo usan los hospitales y sanatorios. Precio: $1.20.

DEPILATORIO "MISTERIO"

Para estirpar el bello de la cara y brazos y piernas desaparece para siempre, a las tres veces que es aplicado. No use navaja. Precio: 2 pesos.

AGUA MISTERIO DEL NILO

¿Quiere ser rubia? Lo consigue fácilmente usando este preparado. ¿Quiere aclararse el pelo? Tan inofensiva es esta agua que puede emplearse en la cabecita de sus niñas para rebajarle el color del pelo. ¿Por qué no se quita esos tintes feos que usted se aplicó en su pelo poniéndoselo claro? ¿Esta agua no mancha. Es vegetal. Precio 3 pesos.

AGUA RIZADORA

¿Por qué usted tiene el pelo lacio y flechudo. ¿No conoce el Agua Rizadora del Profesor Eusfe de París? Es lo mejor que se vende. Con una sola aplicación le dura hasta 45 días, use un solo pomo y se convencerá. Vale 3 pesos. Al interior $3.40. De venta en Sarrá, Wilson, Taquechel, La Casa Grande, Johnson, Fin de Siglo, La Botica Americana. También venden y recomiendan todos los productos Misterio. Depósito, Peluquería de Martínez, Neptuno, 81. Teléfono 5039.

QUITA PECAS

Paño y manchas de la cara. Misterio se llama esta loción astringente de cara, es infalible y con rapidez quita pecas, manchas y paño de su cara, estas producidas por lo que sean de muchos años y usted las crea indurables. Vale tres pesos para el campo $3.40. Pídalo en las boticas y sederías o en su depósito: Peluquería de Juan Martínez, Neptuno. 81

BRILLANTINA "MISTERIO"

Ondula, suaviza, evita la caspa, orquetillas, da brillo y soltura al cabello, poniéndolo sedoso. Use un pomo. Vale un peso. Mandarlo al interior $1.20. Boticas y sederías o mejor en su depósito. M-6679.

BRILLANTINA "MISTERIO" NEPTUNO, NUMERO 81

entre San Nicolás y Manrique. Teléfono A-5039.

Regalamos a todos sus niños juguetes, y los retratamos gratis, igual que a todas las señoras o señoritas que se pelen o se hagan algún servicio. El pelado y rizado de los niños es hecho por expertísimos peluqueros. En la gran peluquería de Juan Martínez. Neptuno, 81.

MUEBLES Y PRENDAS

MAQUINAS "SINGER"

Para talleres y casas de familia, desea usted comprar, vender o cambiar máquinas de coser al cortado o a plazos. Llame al teléfono A-8381. Agente de Singer Pío Fernández.
25583 — 30 S.

PARA MUEBLES BARATOS

La Casa Díaz y Chao, almacén de muebles y casa de préstamos. Gran rebaja de precios en todas nuestras existencias, novedad en modelos nunca vistos. También compramos muebles de uso, pagándolos más que nadie. Facilitamos dinero sobre prendas en todas cantidades, módico interés. Visítenos y se convencerá. Neptuno 197 y 199, esquina a Lucena, teléfono M-1154.
25211 — 29 jl

PARA COMERCIO. SAN RAFAEL 62 A completamente nuevos, puertas de hierro. Se da contrato. Informes Animas No. 106. Tel. M-1283.
21676 — 15 jl.

AVISO

Aprovechen ganga en estos muebles. Vendo dos escaparates grandes, propios para sedería, quincalla u otros efectos y tres armatostes con vidrieras corredizas, propios para lo mismo. Véanse en Subirana 12 a todas horas. José López.
27666 — 18 jl.

VENDO UNA NEVERA GRANDE, DE porcelana, costó $350; un juego comedor, caoba, con metales con 10 sillas y dos butacas, un juego cuarto 3 lunas, un juego mimbre con cretona, dos escaparates lunas, 4 sillones mimbre, dos sillones caoba y más nuevas, 3 camas, un juego mamparas. Verlo, Gervasio 68 Tel. M-7875.
27727 — 16 jl.

MAMPARAS Y DIVISIONES ¿POR qué usted se apura en buscar una casa más amplia si seguramente la va a pagar más cara? Con poco dinero le divido su sala o saleta elegantemente. Príncipe 4 y medio. M-4414.
27590 — 22 Jl.

SE VENDE UNA BAÑADERA DE HIErro esmaltado con su calentador y una cocina de gas de 5 hornillas y horno al lado. Están casi nuevas. Puede verse, Suárez 52.
27545 — 14 jl.

MAMPARAS EN BUEN ESTADO DESde $6.00 el par. Puede verse en La Elegancia. Suárez 52.
27548 — 14 jl.

SILLAS Y MESAS PARA CAFE Y fonda. Se dan sin reparar precio. Suárez 52.
27547 — 14 jl.

UNDERWOOD

Máquinas de escribir completamente nuevas, $60, valen 120 pesos. Oportunidad única. Solo unos días. Son de un remate. Otras marcas $10. Corrales, 89, cerca Aguila; exclusivamente de 9 a 12.
27326 — 20 Jl.

Discos. Seguimos liquidando desde 20 centavos. Aprovechen la oportunidad; tenemos los discos modernos en danzones, canciones, diálogos y un gran surtido en discos de ópera de los mejores artistas Caruso, Fleta, Tito Schipa, Amato, Palet, Tita Ruffo, Lázaro, Barrientos, Sagi Barba, Mardones, Constantino, Ballester, Nabano y otros más. Plaza del Polvorín frente al Hotel Sevilla. Teléfono A-9735. Manuel Pico.
27270 — 25 jl

MUEBLES Y PRENDAS

FONOGRAFO DE TAPA, DE DOS cuerdas, dos semanas de uso, con 30 discos, lo regalo por 60 pesos. Compostela, 66. Revesz.
C6436 6d-11

SE VENDEN ENSERES DE COCINA y comedor y ropas de cama. Compostela, 19.
27260 15 Jl.

SE VENDE UNA CAMITA DE NIÑO, marca Life y un par de sillones modernos, todo nuevo. Se dan baratos. Omoa No. 1 esquina a Pila.
27504 14 jl.

EN AMISTAD 85 A, ALTOS, SE VENDEN 5 mesas fonda, 6 sillas caoba y varios efectos eléctricos.
27523 15 jl.

A LA GUERRA... A LA GUERRA

JUEGOS DE CUARTO A 79 PESOS

Con 5 piezas, lunas biseladas dobles bien barnizados y en el color que usted quiera.

JUEGOS DE COMEDOR A $69.00

Con vitrina, aparador, mesa redonda y 6 sillas de caoba, lunas biseladas, bien barnizados y en cualquier color.

JUEGOS DE SALA A $69.00

Con 14 piezas, de caoba y rejilla fina, luna biselada doble, y barnizado en cualquier color. Antes de comprar sus muebles visite "La Sociedad". Suárez No. 34. Teléfono A-7589.

27570 15 jl.

PRENDAS Y RELOJES

Tenemos un gran surtido para todos los gustos.
Relojes pulsera oro 18 kilates, cinta moaré de $12.00, $13 00, $15.00 en adelante.
Aretes de oro gran variedad de modelos de $2.90 en adelante.
Pulesras de todos estilos desde $6.50.
Anillos y sortijas variadas modelos desde $3.00.
Anillos de compromiso de oro $18 Klts. y platino legítimo desde $8.50.
Relojes de oro pulsera para caballeros desde $15.00.
Botonaduras y yugos con sus iniciales grabadas en oro desde $5.50.
Sortijones de oro con iniciales grabadas desde $5.00.
Hebillas de plata, frente de oro con su faja e iniciales de $10.00 en adelante.
Idem de oro macizo con sus iniciales desde $12.00.
Gran existencia de solitarios, hebillas, alfileres, aretes, pendantiff, de oro platino, brillantes y piedras finas a reducido precio.
Espléndido surtido de relojes pulsera, de bolsillo, de pared y despertadores.
Especialidad en sortijones, yugos, hebillas etc., etc., con iniciales esmaltadas.
Hacemos y componemos toda clase de prendas y arreglos de relojes.

LA FORTUNA
JOYERIA Y RELOJERIA

Aguila, núm. 126, entre Estrella y Maloja. Tel. A-4285
Servimos pedidos al interior.
C6437 10d-11

ANTES

de comprar muebles o joyas, vea nuestros precios. Le garantizamos que economiza el 50 0|0, comprando en esta su casa. "El Vesubio", Préstamos. Corrales y Factoría. Tel. M-7337.
27547 10 jl.

LAMPARAS EN GANGA

Se vende una lámpara de sala de bacarat, muy fina, en $300.00. Una lámpara de comedor, de bronce, en $100.00. Una lámpara de pie de mármol de Verona, en $80.00. Puede verse en la Casa Vilaplana. O'Reilly y Villegas.

Ind.

DICEN QUE DICEN

que los negocios todos, por lo general, "están de perro", muy malos. Será verdad, no lo discutimos; pero "La Zilia", la más popular casa de préstamos de la calle de Suárez, núm. 45, está haciendo operaciones estos días de compra-venta, y facilitando dinero en tales cantidades que hacen recordar aquellos tiempos de las "vacas gordas". ¿Qué darán en "La Zilia" que constantemente está lleno el local de gente?

VENDO UN VENTILADOR DE PALETAS propio para cine o establecimiento. Dirigirse al I-5452.
27322 14 Jl.

DINERO

sobre joyas en todas cantidades a módico interés. Realizamos a mitad de precio, en surtido muy variado en joyería y relojería fina procedentes de empeño. Compramos oro, platino y brillantes. Tenemos un variado surtido en muebles y objetos propios para regalos. Hermosos mantones de Manila muy baratos. No haga sus compras sin antes visitarnos.

"LA IDEAL"

Animas y Crespo. Telf. A-9783.
C 6363 22 d 9

GANGA. SE VENDEN VARIAS vidrieras de varios tamaños. Cerro, 608.
27230 20 jl.

POR TENER QUE EMBARCAR CON toda urgencia por resolver asunto de familia, vendo los muebles de mi casa con solo un mes de uso, tengo 3 juegos de cuarto, uno de comedor y uno de sala, el que compre puede comprar lo que le convenga, no quiero trato con comerciantes, pues solo vendo a particular. Labra, 273, altos de 12 a 3.
26711 15 Jl.

USTED TIENE SUS MUEBLES VIEJOS? Por poco dinero yo se los dejo nuevos. Me hago cargo de toda clase de trabajos. Especialidad en tapices y esmaltes y en toda clase de envases. Informan: M-8964.
26917 16 jl.

COMPRO MAQUINA DE ESCRIBIR de uso, prefiere Waderer. Dirigirse al I-5452.
27321 14 Jl.

AVISO. VENDEMOS VIDRIERAS DE lunch y de mostrador, propias para tienda de ropa. Apodaca 58.
28669 17 jl.

LOS MUEBLES DE SU CASA, SI LOS vende por muchos que tenga y por finos que fuesen, se los pagaré mejor que nadie. Llame al teléfono A-2253.
26905 23 jl

A LA MUJER LABORIOSA

Máquinas "Singer" para casas de familia y talleres. Enseñanza de bordados gratis comprándonos alguna máquina "Singer" nueva, al contado o a plazos; no aumentamos el precio. Se hacen cambios. Se alquilan y hacen reparaciones. Avísenos personalmente por correo o al Tel. A-4522. San Rafael y Lealtad. Agencia de "Singer". Llevamos catálogo a domicilio si usted lo desea. No se moleste en venir. Llame al Te. A-4522. San Rafael y Lealtad.
25047 26 jl.

MUEBLES Y PRENDAS

SE ARREGLAN MUEBLES FINOS

Reparación de toda clase de muebles, dejándoselos nuevos por poco dinero; especialidad en barniz muñeca; esmalto y tapizo en todos colores; envaso muebles para todos puntos. Garantía en todos los trabajos. La Casa Lage. Santiago núm. 1, teléfono M-7234.
27247 30 jl

LA NUEVA MODA

Muebles de todos precios. Juegos de cuarto; id. de sala; id. de comedor; id. de recibidor y toda clase de muebles sueltos, todo a precios de ganga. También se reciben de uso en cambio de nuevos en San José 75. Tel. M-7429 M. Guzmán.
26586 4 ag.

COMPRO VIDRIERAS

Cajas de caudales, muebles de oficina, baúles, maletas, todo objeto de viaje o curioso. Negocio rápido. Llame al teléfono M-4878, Teniente Rey 106, frente a LA MARINA.
26933 16 jl.

COMPRO PLATINO, ORO VIEJO

Prendas rotas o sanas, pedazos de nácar, armas, galones de libreas, todo objeto curioso, todo lo de bronce o porcelana, todo lo de fotografía y óptica. Negocio rápido. Llame al teléfono M-4878, Teniente Rey 106, frente a LA MARINA.
26933 16 jl.

AVISO A LAS FAMILIAS

Yo les arreglo todos los muebles finos y corrientes, tapizo y laqueo juegos de todas clases, barnizo Victrolas y pianos a muñeca fina. Especialidad en arreglo de mimbres. Casa seria y que garantiza los trabajos. Cobro más barato que nadie. Llamen al Tel. M-7566 o pasen por la casa en Infanta 106 F entre San Rafael y San Miguel.
26262 18 jl.

CATALOGO DE JOYERIA Y NOVEDADES, absolutamente gratis, con descripción detallada y precios de más de 1500 artículos. Lo más extenso y variado que se ha visto, interesando a todos, joyeros y comerciantes en novedades. El único costo es el esfuerzo de escribirnos enseguida dándonos su nombre y dirección. Una edición limitada se publicará dentro de breves días. Borm Brothers. Ricla, antes Muralla, 20. Habana, Cuba.
24050 20 jl.

ARREGLE SUS MUEBLES

Este es el gran taller de reparaciones en general, barnices de muñeca finos, como para pianos y juegos finos, laqueamos en todos colores, tapizamos en todos estilos, tenemos los mejores muestrarios de damascos y cretonas que se recibieron en Cuba. Doramos muebles y lámparas a fuego. Hacemos fundas y cojines; gran especialidad en arreglos de mimbre dejándolos como de fábrica. Llame que le interesa. Garantía en todos los trabajos. Tel. M-6430. San Miguel 146.
25885 16 jl.

MUEBLES BARATOS

No compre sin ver estos precios donde será bien servido por poco dinero, juego cuarto, marquetería 115 pesos comedor, 75 pesos sala 58 pesos, saleta 75 pesos, escaparates desde 10 pesos, camas 8 pesos comodas 14 pesos, aparador 14 pesos, mesas correderas 7 pesos, sillas desde $1.50, sillón 3 pesos y otros que no se detallan todos en relación a los precios antes mencionados. Véalos en la mueblería y casa préstamos.

"LA PRINCESA"

San Rafael, 107. Tel. A-6926

AZOGUE SUS ESPEJOS

"La Francesa", fábrica de espejos, tiene la maquinaria más moderna que existe, recientemente llegada de París, para ejecutar cualquier trabajo, toilette, mano, bolsillo, reflectores, aumento y disminución. Especialidad en azogar con los mejores procedimientos europeos. Precios económicos y servicio rápido a domicilio. Reina 44. Tel. M-4507. Se habla francés, alemán, italiano y portugués.
25313 28 jl.

BILLARES. SE VENDEN DOS, UNO de piña, otro de carambolas. Informan, Teniente Rey y Habana, café.
[illegible] 15 jl

QUEMAZON. VENDEMOS SILLAS DE Viena nuevas, importadas por El Río de la Plata. Apodaca 58.
26870 17 jl.

SE VENDE EN CARMEN 44 Y 46, frente a Esperanza, el mobiliario completo de un café cantina o se traspasa el local; también hay una gran mesa de billar de tamaño chico con todo el equipo completo. Informan en Carmen y Gloria, altos de la fonda, y en Neptuno 64, teléfono M-2647.
26357 18 jl.

LA SEGUNDA COMPETIDORA

Préstamos y almacén de muebles. Se realizan grandes existencias de joyería fina, procedente de préstamos vencidos, por la mitad de su valor. También se realizan grandes existencias en muebles de todas clases, a cualquier precio. Doy dinero con módico interés, sobre alhajas y objetos de valor, guardando mucha reserva en las operaciones. Visite esta casa y se convencerá. San Nicolás, 250, entre Corrales y Gloria. Telf. M-2875.

RUFINO G. ARANGO

Se compran y cambian muebles y Victrolas, pagando los mejores precios.

"LA NUEVA ESPECIAL"

MUEBLES EN GANGA

Neptuno 191-193, entre Gervasio y Belascoain. Teléfono A-2010. Almacén importador de muebles y objetos de fantasía.

Vendemos con un 50 por ciento de descuento, juegos de cuarto, juegos de comedor, juego de mimbre y cretonas muy baratos, espejos dorados, juegos tapizados, camas de hierro, camas de niño, burós, escritorios de señora, cuadros de sala y comedor, lámparas de sobremesa, columnas y macetas mayólicas, figuras eléctricas, sillas, butacas y esquinas dorados, porta-macetas esmaltados, vitrinas, coquetas, entremeses, cheriones, adornos y figuras de todas clases, mesas correderas redondas y cuadradas, relojes de pared, sillones de portal, escaparates americanos, libreros, sillas giratorias, neveras, aparadores, paravanes y sillería del país en todos los estilos.

Llamamos la atención acerca de unos juegos de recibidor finísimos de meple, cuero marroquí de lo más fino, elegante, cómodo y sólido que han venido a Cuba, precios muy baratísimos.

Vende los muebles a plazos y fabricamos toda clase de muebles a gusto del más exigente.

Las ventas del campo no pagan embalaje y se ponen en la estación o muelle.

DINERO sobre prendas y objetos de valor se da en todas cantidades cobrando un médico interés en LA NUEVA ESPECIAL. Neptuno 191 y 193. Teléfono A-2010, al lado del café El Siglo XX. Habana.

Compramos y cambiamos muebles y prendas. Llamen al A-2010.

También alquilamos muebles.

MUEBLES BARATOS
"LA MISCELANEA"
San Rafael, 115

Juegos de cuarto $100, con escaparate de tres cuerpos, doscientos veinte pesos; Juegos de sala, $68. Juegos de comedor; $75; escaparates $12; con lunas, $30; en adelante, coquetas modernas, $20; aparadores, $15; cómodas, $15; mesas correderas, $8 modernas; mesas de noche, $2 y $4 modernas; peinadores, $8; vestidores $12, columnas de madera $2; camas de hierro $10; seis sillas y dos sillones de caoba $25.00; hay sillas americanas. Juegos esmaltados de gala, 95 pesos. sillería de todos modelos, lámparas, máquinas de coser, burós de cortina y pianos, precios de una verdadera ganga. San Rafael, 115. Teléfono A-4202.

MUEBLES Y PRENDAS

"LA CONFIANZA"

SUCURSAL
Aguila 145, entre San José y Barcelona.

MUEBLES

Existencia en muebles finos y corrientes, tales como juegos de cuarto, comedor sala, recibidor y toda clase de piezas sueltas.

MUEBLES DE OFICINA

Archivos cajas de acero, burós planos y de cortina en caoba y roble, máquinas de escribir etc.

DISCOS

En este artículo tenemos un surtido completo en música clásica y del país que detallamos a cualquier precio.

JOYERIA Y RELOJES

Tenemos un gran surtido que podemos vender muy barato por ser procedentes de préstamos vencidos.

COMPRAMOS

Victrolas, fonógrafos, discos, muebles modernos y de oficina. máquinas de escribir y coser.
Teléfono A-2898.

MAQUINA SINGER

En Amistad 52, altos, se vende una barata, completamente nueva.
25583 15 jl.

"LA PERLA"

Animas, 84

MUEBLES

Surtido general, lo mismo finos que corrientes. Gran existencia en juegos de sala, cuarto y comedor; escaparates, camas, coquetas, lámparas y toda clase de piezas sueltas, a precios inverosímiles.

DINERO

Lo damos sobre alhajas a ínfimo interés.
Vendemos joyas finas.
Visítennos y verán.

ANIMAS, No. 84
Teléfono A-8222.
PUENTES Y Cía.
S. en C.

MUEBLES

Se compran muebles pagándolos más que nadie, así como también los vendemos precios de verdadera ganga.

JOYAS

Si quiere comprar sus joyas, pase por Suárez, 3. La Sultana, y le cobramos menos interés que ninguna de su giro, baratas, por proceder de empeño. No se olvide: La Sultana. Suárez, 2. Teléfono M-1914. Rev y Suárez.

MUEBLES EN GANGA

"La Especial", almacén importador de muebles y objetos de fantasía, salón de exposición. Neptuno 59, entre Escobar y Gervasio. Teléfono A-7840.

Vendemos con un 50 por ciento de descuento, juegos de cuarto, juegos de comedor, juegos de recibidor, juegos de sala, sillones de mimbre, espejos dorados, juegos tapizados, camas de bronce, camas de hierro, camas de niño, burós escritorios de señora, cuadros de sala y comedor, lámparas de sobremesa, columnas y macetas mayólicas, figuras eléctricas, sillas, butacas y esquinas dorados porta macetas, esmaltados, vitrinas, coquetas, entremeses, cherlones, mesas correderas redondas y cuadradas, relojes de pared, sillones de portal, escaparates americanos, libreros, sillas giratorias, neveras, aparadores, paravanes y sillería del país en todos los estilos. Vendemos los afamados juegos de meple compuestos de escaparate, cama, coqueta, mesa de noche, chiffonier y banqueta a 185 pesos.

Antes de comprar hagan una visita a "La Especial", Neptuno, 159, y serán bien servidos. No confundir. Neptuno, 159.

Vendo los muebles a plazos y fabricamos toda clase de muebles a gusto del más exigente.

Las ventas del campo no pagan embalaje y se ponen en la estación.

SE REALIZA

En Dragones 102, se vende un lote de mamparas nuevas, pintadas y sin pintar; aprovechen tanto los maestros de obra como los del campo. Teléfono A-6587.
26683 18 jl

ATENCION. VENDEMOS CAJAS CONtadoras de varios modelos y de caudales de varias clases y tamaños. Apodaca 58.
26871 17 jl.

LA CASA FERREIRO

Muebles y joyas. Antes "El Nuevo Rastro Cubano", de Angel Ferreiro. Se compran muebles nuevos y usados, en todas cantidades. Joyas y objetos de fantasía. Monte, 9. Teléfono A-1903.

SE ARREGLAN MUEBLES

Antes de vender o cambiarlos por otros que seguramente serán más malos consulte con nosotros; nuestro taller exclusivamente para muebles de uso nos permite dejárselos mejor que nuevos; especialidad en trabajos finos, esmaltes, tapices y barnices. Envasamos toda clase de muebles. Manrique 122. El Arte. Tel. M-1059.
25004 26 jl

INSTRUMENTOS DE MUSICA

SE VENDEN UNA PIANOLA Y UN piano en excelentes condiciones. Tengo que embarcarme y las doy a la primera oferta razonable. Pueden verse en Tenerife, 12, bajos.
26925 16 jl.

NOS VAMOS A ESPAÑA Y VENDEMOS un piano magnífico, cuerdas cruzadas perfecto; seis sillas; un chiffonier, nevera americana; cama modernista; victrola de tapa; par sillones; juego de sala modernista caoba; mesa comer; un piano. No mueblistas. Campanario 14, bajos.
27549 14 jl.

PIANOLA FLAMANTE CON MAS DE 100 rollos, rollero y banqueta; se vende barata. Neptuno 217. La Pulsera de Oro. A-7423.
27618 20 Jl.

SE VENDE PIANO MARCA R. C. HOward, color caoba, cuerdas cruzadas. Tiene banqueta, completamente nuevo, en $225. Es ganga. Concepción 29 entre San Lázaro y San Anastasio.
27544 15 jl.

AUTOPIANO EN GANGA. MAGNIFIcas voces, mecanismo perfecto. En $375 también vendo una victrola barata. Luz 76, bajos.
26910 18 jl.

PIANOS DE ALQUILER
VIUDA DE CARRERAS Y Ca.

Prado, 119. Teléfono A-3462.

PERDIDAS

SE HA EXTRAVIADO EN EL REPARto Buena Vista un perro de presa blanco con manchas carmelitas, con collar de pechera y entiende por Conde. Se gratificará a la persona que informan teléfono M-1140 o Pasaje D, entre 2 y 3, Buena Vista.
27261 13 jl.

SE HA EXTRAVIADO UN PERRO POlicía que entiende por "King". La persona que lo entregue en la calle Ocho No. 26 esquina a 11, será gratificado.
27500 14 jl.

DE ANIMALES

EN SAN LAZARO 482, BAJOS, ENTRE M y N, se venden perritos Pomerania, color negro.
27584 16 jl

VACAS PARIDAS Y NOVILLOS

Se venden 300 vacas paridas de primera calidad y 100 novillos y toretes. El potrero donde están está en la provincia de Santa Clara a dos kilómetros del paradero. Informa Antonio Galán. Teléfono A-4457. Colón 1. Habana.
26966 18 jl.

DE ANIMALES

MULOS Y VACAS

Tenemos una gran existencia de mulos americanos de todas alzadas y propios para toda clase de trabajos; mulos criollos muy baratos. Semanalmente recibimos lotes de vacas lecheras de las razas Holsteins, Guernsey y Jersey, de lo más fino que viene a Cuba, esperamos en esta semana, un soberbio lote de vacas Holstein. Vendemos un excelente burro semental de pura sangre, de lo mejor en su clase. Tenemos caballos de monta de Kentucky, muy finos y caminadores. Tendremos sumo gusto en recibir su visita. HARPER BROTHERS, Calzada de Concha núm. 11, Luyanó.
27578 11 ag.

ATENCION

Tenemos magníficas mulas maestras en toda clase de trabajos agrícolas, un buen lote, propias para carros de agencia y panaderías. Acabamos de recibir 25 jacas y yeguas muy finas caminadoras de Kentucky.

Tenemos cuatro excelentes sementales de paso de las mejores crías con pedigrée y magníficas vacas lecheras Holstein, Guernsey y Jersey.

Vengan a ver estos animales a nuestro Establo, Calle 25 número 7, entre Marina e Infanta, al fondo del edificio "Carreño".

Esperamos su visita.

JOSE CASTIELLO Y CIA.

Teléfono M-4029.

C4370. Ind. 16 My.

CABALLOS DE PASO

de Kentucky. Acabo de recibir un gran surtido de caballos y yeguas finas de lo mejor, de marcha y gualtrapeo. Tengo un pony entero de lo más lindo y el más chiquito que hay en Cuba. También una cestica de mimbre acabada de recibir con sus arreitos avellanados y un pony obscuro maestro de tiro y de monta y un gran surtido en caballos criollos del país. Buenos caminadores. Son de 7 cuartas en adelante. Colón No. 1. A. Galán.
26967 18 jl.

SE VENDE BONITO CABALLO DE monta criollo, siete cuartas, dos dedos de alzada de paso, jaca, muy sano y sin resabios. Sr. Herrera. Montoro, esquina a Lugareño. Teléfono M-3923.
26498 15 Jl

DINERO E HIPOTECAS

Dinero para hipotecas con devoluciones parciales en todas cantidades y al tipo más bajo de plaza, con la mayor reserva y prontitud. Antes de cerrar la negociación facilito datos de gastos y cuantos más necesite conocer el interesado. Miguel F. Márquez, Cuba 32, de 2 a 4.
C 6489 5 d 13

SE TOMAN $15.000 EN HIPOTECA sobre propiedad en la Habana y $11,000 sobre casa en el Vedado, al 6 1|2 0|0 de interés. Se desea trato directo sin intervención de corredor alguno. Tejadillo 5, Apartado 2549.
276[illegible] 15 jl.

TENGO $6.000 PARA COLOCAR AL 8 0|0 en primera hipoteca en la Habana. Informes: Tel. M-1189.
27698 15 jl.

HIPOTECA TOMA $25.000 AL 7, DOble garantía para una casa próxima al Parque Central. Trabadelo. Crespo 82, café, de 1 a 3 y de 8 a 10 noche. No trato con curiosos ni palucheros.
27716 15 jl.

CREDITOS GOBIERNO

Certificados Comisión Adeudos, se compran y también se pignoran. López. Aguiar 78, bajos. M-3617. Apartado 1943. Habana.
27709 15 jl.

DINERO PARA HIPOTECAS

Al 6 1|2 0|0, con buena garantía. Rapidez y reserva. Celestino López. Aguiar 78, bajos, de 10 a 12 a. m. y de 3 a 5 p. m. Tel. M-3617.
27710 15 jl.

TENGO $100.000 PARA DARLOS fraccionados en hipoteca al 6 por ciento. Estricta reserva. Informan I-2372. Días de fiesta y trabajo.
27595 15 jl

EN HIPOTECA DOY $500 A $2,500 sin comisión, también $3,000 a $15,000, compro casa antigua esquina. Informan: Aguiar, 78. Café, de 9 a 3. Díaz.
27441 19 Jl.

HIPOTECA AL 7 Y 8 POR 100

Doy $50,000, lo mismo juntos que fraccionados. También para los repartos. J. Llanes. Victor Muñoz 42, Sitios. Tel. M-2632.
25877 16 jl.

SEÑORA ESTABLECIDA DESEA ENcontrar persona, no usurera, que quiera prestarle $1.000 con buena garantía, amortizando en cantidades de $50 mensuales. Dirigirse por escrito, señor Valdés. Belascoain 7 1|2, altos.
27351 25 jl.

DINERO PARA HIPOTECAS
AL 7 POR CIENTO
COMPRA VENTA DE CASAS
CLAUDIO DE LOS REYES

Cuba, 54
DE 9 A 10 Y DE 1 A 2
25822 31 jl.

Dinero para hipotecas. Tengo para colocar sobre fincas urbanas y terreno. Negocio rápido si la garantía es buena. Traiga los títulos. José G. Ibarra, Cuba 49, segundo piso. Notaría de Lamar.
27354 16 jl.

$57,000 AL 10 0|0 anual, los tomo en primera hipoteca, doble garantía, fincas urbanas en producción, próximo a calzada de Jesús del Monte. No corredores. R. Hermida. Santa Felicia No. 1. Tel. I-2857.
27385 19 jl.

DINERO PARA HIPOTECAS

en las mejores condiciones. Miguel F. Márquez. Cuba, 32.

HIPOTECAS

Doy en hipoteca partidas de 3, 4, 5 6 mil pesos en los repartos, en casa hecha al 8 0|0 en fabricación al 9 0|0, lo doy de 1 a 10 años. Si tiene buena garantía en dos días hacemos la operación. No corredores. En la Habana más cantidad y menos interés. Informan en Paz 12 entre Santos Suárez y Santa Emilia. Tel. I-2647. Jesús Villamarín.
26425 30 jl.

DINERO E HIPOTECAS

HIPOTECAS. TENGA VARIAS PARTIdas para la ciudad, Vedado, Jesús del Monte y Cerro al 6 1|2 por ciento, 7 por ciento y 8 por ciento. Informa David Polhamus, Aguiar 84, bajos, de 10 a 12 o en Animas 90, bajos, de 5 a 7. A-3695 M-9510.
27274 15 jl

RESTAURANTS Y FONDAS

CAFE Y FONDA EN EL CORAZON DE la Habana con 6 años de contrato, módico alquiler, venta diaria $150; precio $15.500. Se deja parte a pagar en plazos cómodos. Trabadelo. Crespo 82, café de 1 a 3 y de 8 a 10 noche. No pierdan tiempo los curiosos y palucheros. Trabadelo.
27716 15 jl.

AGENCIAS DE MUDADAS

"LA ESTRELLA"

de Hipólito Suárez. Mudamos todas clases de muebles, cajas caudales o maquinarias, camiones, carros y zorras. Rapidez y economía. San Nicolás, número 93. Teléfonos A-3976, A4206.
23505 17 Jl.

Automóviles y Accesorios

CUÑA GRIS. SE VENDE UNA DE forma nueva con funcionamiento bueno por embarcarse su dueño urgentemente. Calzada del Vedado, 120, esquina a 8, de 7 del día en adelante.
C6515 8d-13

CUÑA BUICK, 6 CILINDROS, EN MUY buen estado, se vende por no necesitarla su dueño; precio de ocasión. Puede verse a todas horas. Informan: calle A y 37, Vedado. Tel. F-1218.
27635 16 jl.

VENDO MUY BARATO UN DODGE, preparado para paseo y carrocería para un camioncito. García. Ferrer y Manila, Cerro. Tel. I-2597.
27673 27 jl.

SE COMPRA AUTOMOVIL BUICK O Dodge, último modelo. Digan último precio. Trato absolutamente directo. Dirigirse al Apartado 2549 con detalles
27690 15 jl.

CAMION BENZ, DOS TONELADAS, SE vende en $700, con carrocería abierta. Compostela 203. En la misma se vende una cuña Dodge, barata.
27699 22 jl.

Subastamos Dodge Brothers. Esta semana rematamos un excelente automóvil de la marca Dodge Brothers de 5 pasajeros, que está funcionando admirablemente. Tiene arranque eléctrico y magneto. Las ruedas son de disco y las gomas de cuerda casi nuevas, es una ganga, carro propio para alquiler o diligencias. Se rematará el próximo sábado día 19 después de las 3 de la tarde al que ofrezca más. J. Ulloa y Cia. C. Capdevila, antes Cárcel 19. Tel. M-7951.
27644 19 jl.

ROAMER: TIPO SPORT 4 PASAJEros. Lo más lindo que se ha visto en Cuba. Nuevecito. Una verdadera ganga. Julio Jiménez. Calle 25, número 5, por Marina.

ROAMER: DOS PASAJEROS CON adaptación para 3 pasajeros más atrás. La cuña más elegante que se ha importado en Cuba. Preciosa. Se vende con gran sacrificio. Informa: Gustavo Fernández, Garage Carreño. Calle 25, número 5, entre Marina y Carnero.

MERCER: CERRADO, 7 PASAJEROS, Limousine flamante automóvil de gran lujo. Se vende a un precio asombrosamente bajo. Roberto Chacón, Marina, número 2.

PACKARD, 6 CILINDROS. EN FLAmante estado. Horrorosa ganga. José Torres. Calle 25, número 5, por Marina.

CADILLAC: 7 PASAJEROS. TURISMO en flamante estado. Muy barato. M. García, Marina, número 2.

EMPIRE: CUÑA DE 4 PASAJEROS en flamante estado. Motor Continental de 6 cilindros, acabado de ajustar. Gomas nuevas. Acabado de pintar $500.00. Julio Jiménez. Calle 25, número 5, por Marina.
C6514 7d-13

SE VENDEN DOS FORDS DE arranque, uno lo doy en 230 pesos, se pueden ver a todas horas en Zulueta, 73, garage García.
27574 17 Jl.

SE VENDE UN AUTOMOVIL DE LA mejor marca americana, con seis gomas Goller, nuevas e inmejorables condiciones de pintura, vestidura y mecánica, se da muy barato. Informan: Arambur[u], número 4, horas de 7 a 12 antes del meridiano.
27320 16 Jl.

CAMIONES Y GUAGUA. SE VENDEN varios camiones y una guagua automóvil. Pueden verse a todas horas en Infanta entre San José y Valle.
27521 5 jl.

SE VENDE UN CAMION FORD SIN fin, cerrado. Está preparado para cualquier giro. Informan: Blanco y Trocadero. J. Viñas.
27233 20 jl

SE VENDE UN FORD DE ARRANque eléctrico en buen estado con vestidura nueva. Se puede ver de dos a cuatro en Barcelona, 13.
27464 19 Jl.

SE VENDE UN CHANDLER, EN buen estado. Informan: Taller mecánico. Calle 15, número 26, entre F y Baños. Teléfono F-1048.
27460 16 Jl.

Compramos motocicleta de uso en buen estado. Finca El Conde, Central Hershey.
C 6383 7 d 10

GANGA. CAMIONES

Vendo baratos dos Panhard 1 1|2 y 2 1|2 toneladas y otro de 1 1|2 tonelada, casi nuevo y un dinamo. Informes, Sr. Oliva, Telf. A-8716.
27088 15 jl.

CADILLAC 7 PASAJEROS EN FLAmante estado de mecánica, pintura, fuelle y vestidura. Se vende barato por embarcar su dueño. Industria 8, Garage.
26377 14 jl.

CADILLAC. SE VENDE UNO EN perfectas condiciones. Se da a la primera oferta que hagan, por tener que embarcarme. Informes, Muralla 56.
26908 14 jl.

CHANDLER TIPO ULTIMO, ESTRIBOS individuales, faroles tipo tambor, 7 pasajeros, completamente nuevo. Costó hace poco más de $3.000 y se da menos de la mitad de su valor, por embarcar su dueño. Si usted va a comprar un auto del paquete vea el mío primero y se ahorrará usted unos cuantos cientos de pesos. Para verse y tratar Industria 8 entre Refugio y Genios, Garage. Tel. M-9632 y M-2503. Pregunte por el encargado.
26376 14 jl.

PARA GARAGES

O estaciones de servicio, bombas de gasolina, tanques subterráneos, tanques para aceites lubricantes y columnas de aire. Agente en Cuba: Geo. E. Knight. Tel. M-6306. Oficios número 12. Habana.
26542 4 ag.

Se venden seis camiones Wichita, de 2 1|2 toneladas, en chassis; son nuevos, de paquete, en envase original de fábrica, a 1.800. Fogler, Amargura, núm. 48.
27262 25 jl.

AUTOMOVILES

POR RETIRARME DEL GIRO, VENDO Chevrolet de los más modernos, para chauffeur de gusto; motor a prueba. Animas y Marina, bodega.
26923 13 jl.

Paige, 6 cilindros, 5 pasajeros, gomas Michelin, nuevas; acumulador Exide, nuevo; propio para particular o alquiler; consume poco; está en buen estado; lo cambio por una cuña. Puede verse a todas horas Garage El Modelo, F, entre Calzada y Quinta, Vedado. Teléfono M-9301.
... 16 jl.

MOTOCICLETAS

Harley-Davidson. La más segura y económica. Tengo siempre para entrega inmediata, completo surtido de piezas y accesorios, coches laterales carros comerciales propios para cualquier industria. Para las carreras tengo la mejor calidad de espejuelos (la sola casa que los vende). Compro y vendo máquinas de uso (Harley-Davidson) las pago mejor que nadie, antes de vender o comprar no perderá su tiempo en pasar por esta casa. Agente exclusivo para Cuba José Presas. San Lázaro 238. Teléfono M-4469. Habana.
27104 18 Ag.

AUTOMOVILISTAS

Cuiden su dinero. Se desean comprar varios automóviles de renombradas marcas: Packard, Cadillac, Cunningham, Lincoln. Se paga en efectivo en el acto. Absoluta reserva.

GARAGE DOVAL

Morro, 5-A. Teléfono A-7055.
Habana
C5466 Ind Jn

AUTOMOVILES

Se venden y compran de todas marcas. Tengo existencias de carros verdaderamente regios, a precios sorprendentes. Vista hace fe. Garage Eureka, de Antonio Doval, Concordia 149, frente al Frontón Jai Alai; teléfono A-8138, A-0898, Habana.
C 9935 Ind. 18 d.

GARAGE EUREKA
EL MAYOR DE LA HABANA
DE
ANTONIO DOVAL

Almacén de gomas Firestone. Gran surtido de accesorios y novedades para automóviles. Vista hace fe. Oficinas y Garages: Concordia, 149, frente al Frontón Jai Alai. Telfs. A-8138 y A-0898. Habana.
C 9936 Ind 18 d

AUTOMOVILES PARA BODAS
AUTOMOVILES DE ALQUILER

Abiertos y cerrados, de gran lujo, marcas Packard, Cadillac, Minerva, Marmon y Cole, con chapa particular. Ordenes: Garage Doval, Telf. A-7055 Morro núm. 5-A, Habana.
C2571 Ind. 21 Mzo

MAQUINARIA

FREXADORA, RECORTADORA, TORnos, taladros, soldadura autógena, segueta, ets. Completo de un taller mecánico. Se vende todo o por separado, muy barato. Apartado de Correos 1633
27675 20 jl.

PLANTAS ELECTRICAS

Vendo las siguientes de 1¼ K., 32 volts con motor de gasolina y batería de acumuladores, es nueva; de 3 1|2 KW, 70 volts; de 10 KW, 125 volts; de 45 KW, 222 volts acopladas a motor de vapor. Todas son de corriente directa. Precios atractivos. J. Bacarisas. Aguiar 116, Habana
27697 22 jn.

MOLINOS ALEMANES CON RODIllos de piedra para moler almendras. Tenemos en existencia de dos y tres rodillos. Los vendemos baratos. Cía. Hispano Portuguesa S. A. Aguiar, 112.
27612 18 Jl.

MOTORES DE PETROLEO CRUDO. Un Diesel M A N de 35|45 HP; dos Leiavergne Dh de 40 HP; Un St. Mary Ho, de 20 HP; Dinamos de Corr. Trifas., 210|125 V.; Un A E G de 30 KW; dos G E de 25 KW; Un G. E. de 15 KW; Una planta de hielo "Vilter", de dos toneladas. Todo usado pero en perfecto estado. Se vende muy barato. R. S. Apartado 1034, Habana.
27259 15 Jl.

SE VENDE UN DINAMO CORRIENTE directa de 110 voltios, 16 amperes. Puede verse en el taller de reparaciones de maquinarias eléctricas de Juan Guerrero. Teniente Rey, 88.
27232 20 jl

SE VENDEN DE MUY POCO USO

Dos sobadoras para panadería, cilindros 17x6 1|2, con poleas loca y fija, revisadas y pintadas, como de fábrica.

Una batidora Day, con tanques, de 9 y 20, galones y sus cinco batidores, revisada y pintada como de fábrica, con polea.

Una batidora "Read" con tanques de 9 y 20 galones y 6 batidores, revisada y pintada como de fábrica, con su polea.

Un tostador de café "Burns", con quemadores de gas, enfriador, ventilador, limpiador de piedras con polea (nuevo), de 30 kilos.

Un tostador de café "Burns", de 15 libras con quemadores de gas con polea (Nuevo). Este tostador se vende en $150, ganga.

Tenemos siempre un buen surtido de maquinaria para panadería, molinos de harinas, máquinas de almendra, batidoras para dulcería, tostadores de café, de gas y alcohol, etc.

Agencia de los famosos molinos de café eléctricos "Steiner". Pedro Pérez, núm. 21, antes Lamparilla.
26290 14 jl.

MEZCLADORA DE BARRO, CAPACIdad 25.000 ladrillos. Se da en ganga, por estorbar. Véala. Industrial Machinery Company, San Ignacio 12.
27079 16 jl.

Panaderos. Amasadoras de doble brazo, Reversible, Winches de 36 partes, sobadoras a precios especiales. Industrial Machinery Company. San Ignacio 12.
27082 16 jl.

MAQUINA PARA HACER LADRILLOS a molde, adaptable a fuerza motriz o animal. Precio convencional. Industrial Machinery Company. San Ignacio 12.
27078 16 jl

Bombas centrífugas. 2 pulgadas, $35, 2 1|2 pulgadas, $60; 3 pulgadas $70. Mientras duran existencias. Aprovechen. Industrial Machinery Company. San Ignacio 12.
27081 16 jl.

SE VENDEN DOS CALDERAS EN buen estado y precio, de 20 y 45 caballos. Informan Santa Catalina, 2, Cerro, teléfono A-5846.
26675 17 jl

LA MEJOR PLANTA ELECTRICA PAra 25 luces de 25 y 50 bujías completa. Se vende en O'Reilly 16. También un molino eléctrico moderno y un dinamo 110 Volts. en $50.00.
26668 17 jl.

COMPRA Y VENTA DE FIN[CAS], SOLARES YERMOS Y ESTABLECIMIENTOS

COMPRAS

COMPRO SOLARES

en la Quinta Avenida de Mi[ramar], uno o dos, de centro. Hacer oferta teléfono F-2139.
27575

SE COMPRA UNA FINQUITA QUE pase de $2,000 o se dan en hipo[teca] Calle Rosa Enríquez 6 esquina a [San]ta Felicia, (Luyanó), Gutiérrez, mandar una postal.
27645

COMPRO UNA CASA DE DIEZ A [...] mil pesos, dejando alguna cantidad en hipoteca. Prefiero en el barrio de [...]gel. No trato con corredores. B[...] Barcelona 10, segundo piso. Apa[rtado] No. 935.
27249

MANUEL LLENIN

El DIARIO DE LA MARINA se complace en recomendar a este acreditado corredor. Compra y vende casas, solares y establecimiento. Tiene inmejorables referencias. Domicilio y oficina Figuras 78, cerca de Monte. Tel. A-6021, de 11 a 3 y de 5 a 9 noche.
26667-63

URBANAS

MALECON, VENDO, COMO GA[NGA] casa moderna, dos plantas, renta $190. Precio $23.000. Dejo $11.0[00] 7 0|0. Habana 66.

BLANCO, CERCA SAN LAZARO, [ven]do moderna casa de 3 plantas, renta do en un solo recibo $150. Mide [...] Precio $20.000. Más informes: Campanería. Habana 66.

INDUSTRIA, HERMOSA CASA DE [...] plantas, con bastantes comodidades [...]josa, buena medida. Precio $1[...] Más informes. Campanería. Haba[na 66].

ZONA COMERCIAL, AMISTAD, [...] cerca de San Rafael, casa con 2[...] tros. Precio $26.000. Más informes [...] Habana 66.

ESTRELLA, CASA 2 PLANTAS, C[er]ca Angeles. Renta $90. Precio $11[...] Dejo $6.000 al 7 0|0. Habana 66.

MANRIQUE, ANTIGUA, CERCA NEP[tuno], con 321 metros, de dos plantas agua redimida, renta $200. Precio [...] metro. Más informes: Habana 66.

JESUS PEREGRINO, CERCA BELAS[coain], vendo casa una planta, moderna mide 100 metros. Renta $60. Precio $9.000. Dejo $4.000. Informes: Habana 66.
27723 15 jl.

Casa en $3.500, vendo casa moderna próxima a la calzada Jesús del Monte, Sala, comedor, 2|4, cocina, servicio. Herrera 23, bodega entre Luco y Justicia. Luyanó. García.
27665 17 jl.

VENDO VARIAS

Casas. En Estrella de 2 plantas $11,500. En Refugio $18,000. En Acosta, pegado a Egido, $11,500. En Compostela $15,000. En Consulado de 2 plantas, $24,000. En Lealtad $12.400. En San José, de 2 plantas $15,500. En Figuras, $12,500. En Neptuno $19,000. En Trocadero $19,500. En Lealtad, $28,000. En el Malecón, de dos plantas $34,000. En Animas, de 3 plantas, $24,000. Oswaldo Martinez. Notaría de Núñez. Tejadillo 14.
27643 22 jl.

ESQUINA CON BODEGA DE 2 PLANtas, sin contrato, gana de alquiler $[...] precio $19.000. Se deja lo que quiera en hipoteca. Trabadelo. Crespo 82, café, de 1 a 3 y de 8 a 10 noche. No trato con palucheros.
27716 15 jl.

CASA DE DOS PLANTAS, NUEVA, [...]na de alquiler $190; precio $23,500, situada cerca del Parque Central, [ubi]cación de primera. Trabadelo, Crespo No. 82, café, de 1 a 3 y de 8 a 10 noche. No trato con palucheros. Trabadelo.
27716 15 jl.

VERDADERA GANGA

En la calle de San Ignacio, pegado a O'Reilly vendo una esquina con más de 1.200 metros, con fabricación de tres plantas, en muy buen estado, produce $1,000 mensuales, doy terreno y fabricación a ciento diez pesos el metro. Vale el doble. Informa: J. Delgado. San Francisco 21, Víbora. Teléfono I-4571.
27628 17 jl.

LEA ESTO

En la calle de San Miguel, muy cerca de Belascoain, vendo una gran esquina con más de mil metros, teniendo solo un fondo de 30. Está fabricada de dos plantas y alquilada a comercio. Produce $750 mensuales con contrato. Precio de ganga a $80 el metro de fabricación y terreno. Informa: [J.] Delgado. San Francisco 21, Víbora. Teléfono F-4571.
27628 17 jl.

SE VENDE UNA CASA DE COMIDAS con 30 abonados, todos del comercio, para tener que marcharse su dueño para [...]ra Neptuno, 162-A, bajos, entre Escobar y Gervasio.
27649 16 jl.

SE VENDE O CAMBIA POR PROPIEdad productiva un solar Juan Delgado O'Farrill, Víbora, a la brisa y fácil [...]go A-4073.
27657 18 jl.

SE DESEA COMPRAR CASA EN EL Vedado, entre las calles 15 y 25, precio de 10 a 25 mil pesos.
27658 18 jl.

Trocadero, cerca del Prado, a la brisa, vendo casa de dos plantas, renta $325, en $42.000. Miguel F. Márquez, Cuba, 32, de 2 a 4.
C 6489 5 d 13

CASAS BARATAS

En la calle de Industria, de 2 plantas en $17,000. En Refugio, de 2 plantas en $22,000. En Animas, en $15,000. En Aguacate, en $19,500. En Tejadillo, en $9,000. En Trocadero, $13,000. En Acosta, en $14,000. En Aguila en $30,000. Oswaldo Martínez. Tejadillo 14. Notaría Núñez.
27642 22 jl.

SE VENDE GRAN CASA FAMILIAR

En Belascoain, con contrato por [...] se deja $200, todos los meses, se da por $1.700. Es una ganga. Informes: Jesús del Monte 479. Tel. I-1625, de [...] a 2 y de 8 a 10 noche.
27684 17 jl.

BUENA CASA

Vendo una casa en la Habana, cerca de Belascoain y Carlos III. Da buena [ren]ta, con zaguán, sala, comedor, 7 cuartos, baño y tres altos, es casa antigua pero en buen estado de explotar, [...] es un negocio de oportunidad, por necesidad de la familia. Precio $1[...] Aguila 148. Tel. M-9468. Marcelino González.
27670 18 jl.

URBANAS

ESQUINA EN CARLOSS III A $25

Vendo una esquina en Jesús Peregrino a una cuadra de Carlos III. Mide 9x30 renta lo que está fabricado $60. Es de sombra y está en la acera de la brisa. Asómbrese en su precio, fabricación y terreno a $25 metro. Vidriera del Café El Nacional. San Rafael y Belascoain Tel. A-0062. Sardiñas y Vía.
27705 — 15 jl.

SE VENDEEN LO MEJOR Y MAS alto de Santos Suárez, la con oca casa San Julio 68, entre Santa Emilia y Zapotes, compuesta de portal, sala, tres habitaciones, baño intercalado, comedor, dos cuartos de criados y servicios, cocina, patio y traspatio. Preparada para garage. Informa: Sr. Rodríguez en la misma.
27564 — 22 Jl.

EN LA CALLE DE AGUIAR

A media cuadra de Obispo. Vendo gran casa de dos plantas, mide 12 x 32 o sea 382 metros. Los bajos para comercio. Los altos, oficinas de Compañía, todos los suelos de mármol, fabricación buena. Está rentando $500. Precio $87.000. Informa M| de J. Acevedo, Obispo, 59, altos. Depto. 4. Teléfono M-9036.

EN J. DEL MONTE

EN LA CALLE DE JUAN BRUNO ZAYAS

Antes de llegar a Estrada Palma. Gran casa de esquina de fraile, mide 20 x 20 metros, dos plantas, cuatro departamentos, cada uno de sala, comedor, dos cuartos, baño intercalado, cocina, cuarto de criado y servicios. Altos con sala, recibidor, hall, cuatro cuartos, baño intercalado y comedor al fondo. Precio $27.000. Renta $240.

EN LA CALLE DE PAZ

Muy cerca del tranvía, gran casa de una planta con unos 600 metros de terreno. Portal, sala, hall, cuatro cuartos, dos baños intercalados, comedor, gabinete, pantry, cocina, patio, garage, cuartos criados, monolítica. Precio $25.000. Informa M. de J. Acevedo, Obispo, 59, altos. Depto. 4. Teléfono M-9036.

VENTA DE PROPIEDADES EN LA HABANA

EN LA CALLE DE CAMPANARIO

Muy cerca de Reina. Vendo espléndida casa. Mide 11.50 x 34.90 igual a 402 metros, zaguán, sala, gran recibidor, seis cuartos, baño intercalado, comedor, cocina, pantry, cuartos de criados, fabricación de primera, techos monolíticos. Precio $40.000.

EN LA CALLE DE CAMPANARIO

Muy cerca de Reina. Vendo, casa vieja en buen estado, mide 12.35 x 35, igual a 422 metros, propia para hacer dos casas. Precio $80.00 metro.

EN LA CALLE DE CAMPANARIO

Muy cerca de Neptuno, acera de la sombra, mide 8.20 x 29.56, en total 243 metros. Precio a $100 metro.

EN LA CALLE DE LAGUNAS

Cerca de Galiano, casa antigua, mide 6 x 21 metros. Precio a $100 metro.

EN LA CALLE DE GERVASIO

Cerca de Reina, mide 13.67 x 27, en total 359 metros, para fabricar. Precio $73.00 metro.

EN LA CALLE DE GERVASIO

Cerca de Reina; mide 6 x 23 metros para fabricar. Precio $80. el metro.

EN LA CALLE DE HABANA

Muy cerca de Luz, mide 340 metros, edificio antiguo de dos plantas. Renta $200.00. Precio $27.500.

EN LA CALLE DE NEPTUNO

Cerca de Infanta, gran casa de dos plantas, 300 metros terreno, de sala, recibidor, tres cuartos, baño intercalado, hall, comedor, patio, jardín, garage. Los altos espléndidos con terraza, cuatro cuartos, baño, comedor, cuarto de criados. Precio $38.000, directo con los interesados.

EN LA CALLE DE SAN JOSE

Mide 6.80 x 20 igual a 136 metros. 2 plantas, moderna, techos monolíticos, cada piso de sala, recibidor, 2 cuartos, baño completo, cocina, patio. Renta $140.00. Precio: con $14.500 pueden dejarse $10.000 en hipoteca. Informa M. de J. Acevedo Obispo 59, altos, Depto. 4. Teléfono M-9036.

VENTA DE PROPIEDADES EN EL VEDADO

EN LA CALLE 23

Acera de la sombra, gran casa, mide 12 x 50. Una planta, portal, sala, hall, 3 cuartos de un lado, 3 cuartos del otro, ambos con baño intercalado, comedor, pantry, cocina, garage, un cuarto de chauffeur, cuartos criados, toda monolítica. Precio $45.000.

EN LA CALLE 27

entre Calle de letra, mide 683 metros. Una planta, jardín, portal, sala, recibidor, hall, seis cuartos, baño intercalado, dos cuartos altos, con baño, comedor, cocina, pantry, garage para tres máquinas, cuarto de chauffeur, fabricación de primera, toda monolítica. Precio $50.000.

EN LA CALLE 17

Cerca de la calle G, mide 13.66 x 50 metros. Una buena casa de dos plantas, con frente al norte. Precio 36.000 pesos.

EN LA CALLE PASEO

Acera de sombra. Muy cerca de la Calzada. Vendo espléndida casa que mide 12 x 36.32. Edificio de dos plantas, jardín, portal, vestíbulo, sala, comedor, cocina, pantry, dos cuartos de criados, dos baños, garage, altos, terraza, 5 cuartos, dos baños intercalados, fabricación toda monolítica. Precio $35.000. Puede dejarse $18.000 al 7 por ciento.

EN LA CALLE 2

A media cuadra de 23. Gran casa de una planta, fabricada en 683 metros, Jardín, portal, sala, recibidor, comedor, cuatro cuartos con su baño intercalado del otro, lado, 2 cuartos de criados, cocina, garage y un cuarto de chauffeur. Precio $36.000. Informa M. de J. Acevedo. Obispo 59 altos. Depto. 4. Teléfonos M-9036.
27640 — 15 jl

URBANAS

EN AMISTAD Y NEPTUNO

Vendo regia y colosal casa moderna en Amistad y Neptuno. Mide 6 1|2 por 35 metros, compuesta de sala, saleta, cuatro cuartos, servicio intercalado, sala de comer al fondo, servicio de criado, 2 plantas, renta $350. Es una gran renta y ella es amplia, fresca y ventilada. Ahora sobre su precio que venga cualquier ingeniero a ver si la puede fabricar en lo que yo la vendo a razón $160 las dos plantas y el terreno. Miren el punto y su renta; qué banco le dará a usted tanto interés. Vidriera del Café El Nacional. San Rafael y Belascoain. Tel. A-0062. Sardiñas y Vía
27705 — 15 jl.

AVISO IMPORTANTE

Si usted desea vender alguna de sus propiedades o si desea comprar, puede usted avisarme o llamarme por teléfono que tenemos sumo gusto en atenderlos, pues contamos con grandes compradores que en 24 horas realizan las operación o si usted desea hipotecar tenemos grandes cantidades. Nuestro lema es honradez y seriedad. Vidriera del Café El Nacional. San Rafael y Belascoain. Tel. A-0062. Sardiñas y Vía.
27706 — 15 jl.

ATENCION. EN CALLE COMERCIAL y en el barrio del Cristo, se vende una casa de comidas con buena marchantería y paga poco alquiler. Informes: Escobar, 144, encargada.
27571 — 16 Jl.

Para almacenes, vendo dos casas viejas que lindan por el fondo y con frente una a Acosta y la otra a Jesús María, entre Inquisidor y San Ignacio. Miguel F. Márquez, Cuba 32, de 2 a 4.
C 6489 — 5 d 13

VENDO EN LA CALLE DE MERCED muy cerca a Egido, casa antigua que mide 300 metros de terreno es un buena inversión. Entérese a cómo vale el metro de terreno por ese lugar y hágame una oferta razonable, que será inmediatamente atendido. Su dueño, Infanta número 27, reparto Las Cañas, Cerro. teléfono I-5804.
27582 — 18 jl

OPORTUNIDAD

Se alquila o se vende para novios de dinero próximos a contraer matrimonio un lujoso chalet. Precio de actualidad. Informan: I-2372, días de fiesta y de trabajo.
27596 — 15 jl

Vendo en la calle de Animas, una casa de tres plantas, de cantería, hierro y cemento armado, con cielos rasos monolíticos, motor para la elevación del agua; deja el 9 por ciento libre, en $16.000 y reconocer igual cantidad al 7 por ciento. Miguel F. Márquez, Cuba 32, de 2 a 4.
C 6489 — 5 d 13

SE VENDE

Flamante mansión, Víbora, con sala de recibo, estancia, 3 habitaciones baño fino; renta $85; espléndida casa, $8,900 Casa de huéspedes, con 27 habitaciones céntrica situación, 5 años de contrato, al contado $6.500. Para venta de propiedades y alquileres, vea a

BEERS & COMPANY
O'REILLY 9 1|2
Teléfonos A-3070 y M-3281
C 6467 — 3 d 12

PRECIOSO CHALECITO

En la pintoresca loma de Chaple e inmediato a la Calzada, se vende un moderno y lindísimo chalecito, de esquina de sombra. Mide 16 por 15 metros y consta de espléndidos jardines, portal y bonita terraza. Sala, comedor, dos cuartos bajos, todo ello decorado con el más delicado gusto, un cuarto alto con servicios de agua, desagüe y luz, pudiendo ampliarse la fabricación con poco dinero; lujoso cuarto de baño, servicios de criados, cocina de gas de 4 hornillas En la cocina se halla instalada una nevera refrigerador, viniendo a la misma el agua filtrada y haciendo el desagüe al alcantarillado. Instalaciones de gas luz, timbre y teléfono, ocultas. Entrada independiente para criados. Terreno para garage, teniendo los planos para hacerlo. Esta residencia está amueblada con lindísimos juegos de sala, comedor, y cuarto, hechos a capricho y salidos de fábrica hace solo unos meses. Hay además elegantísimas lámparas, bonitos tapices, cuadros de buenas firmas, alfombras, relojes, cristalería, útiles de cocina y enseres. Preciosa puerta de entrada. Rejas y ventanas del mejor gusto. Cristales opalinos en todo el exterior. Este chalet se vende con todos sus muebles y enseres en la cantidad de $13.500. También se oyen ofertas sin los muebles. Informan en el mismo. Avenida Chaple 29, esquina a Lagueruela, de nueve a doce del día exclusivamente. Trato directo. No corredores. Se dan toda clase de facilidades en el pago.
27424 — 14 jl.

Calzada de la Víbora, a una cuadra antes del paradero. Vendo una casa de esquina y parcelas de centro que se pueden fabricar para establecimientos a precios razonables. Se dan facilidades para el pago. Miguel F. Márquez, Cuba 32, de 2 a 4.
C 6489 — 5 d 13

Horrorosa ganga. Con poco dinero de contado, se vende una espaciosa casa quinta en la Víbora. Teléfono I-5940 y A-9115.
27419 — 14 jl.

VENDO BONITO CHALECITO, REPARTO Chaple, a cuadra y media de la calzada, punto muy alto, sin estrenar. Consta de jardín, portal, sala, 2 dormitorios grandes, comedor al fondo, baño completo, cocina, entrada de criados, techos de hierro y decorados. Precio: $6.500. Se puede dejar hasta $4.000 en hipoteca. Su dueño. A. Chaple. Concepción 29. Tel. I-2939.
27543 — 15 jl.

Se vende la moderna y bien construída casa San José 124, letra J, entre Lucena y Marqués González, de dos plantas, compuesta cada planta de sala, saleta, tres habitaciones, salón de comer, servicio completo para la familia, cocina, cuarto y servicio para criado. Se puede ver de 9 a 11 y de 1 a 3. Renta $175. Informa su dueño, Sr. Alvarez. Mercaderes 22, altos.
27519 — 15 jl.

APROVECHE ESTA OPORTUNIDAD. Se vende una casa en el punto más alto del Reparto Los Pinos, propio para dos familias; Renta $30 y además hay un cuarto por separado en donde vive su dueño. Tiene abundante agua, muchos árboles frutales, con sus lavaderos de cemento, tanque y bomba, todo en perfecto estado. Falta muy poco por pagar y hoy tan sólo paga al mes $6.68, y se da muy barata por asuntos de enfermedad. Informan en la misma, su dueño, Rafael Teijeiro. Avenida de Mayía Rodríguez y Varona. No pierda tiempo y véala hoy mismo.
27412 — 14 jl

Casas en el Vedado en $15.000, sin garage, de buena fabricación y en buenos puntos. Miguel F. Márquez Cuba 32, de 2 a 4.
C 6489 — 5 d 13

POR TENER QUE AUSENTARME, vendo la casa, los muebles y demás enseres de Lawton núm. 11, entre San Francisco y Milagros.
26940 — 16 jl.

URBANAS

SUAREZ. ZANJA 40. SE VENDEN ESTAS casas: Manrique 2 plantas, de Reina al mar; Manrique de Neptuno al mar, dos plantas; División, dos plantas nueva, $15.000; Soledad, 5 casas y un solar a $37 metro; fabricación y terreno, Vedado, calle 2 a todo lujo, chalet calle 23, con garage $40.000; esquina en Novena, 22x23 a $35 metro. Solar, calle, 13, 13.50 por 50 a $12 metro, renta $63. Campanario, casa antigua, $5,500 Escobar, cerca de San Lázaro $5.500; Escobar, de San José al mar, 2 1|2 plantas, frente cantería $15.500. Suárez Zanja 40. Tel. M-9520, de 1 a 6 p. m.
27350 — 20 jl.

HAGASE PROPIETARIO

Se venden en lo mejor del Reparto "La Sierra" dos casas acabadas de construir una de bajos, en Cinco, entre Seis y Ocho, con jardín al frente, portal, sala, galería, cuatro cuartos, baño intercalado completo, comedor, cocina, garage servicio de criados y patio; otra de dos plantas, en Seis, entre Siete y Cinco, con jardín al frente, portal, sala, comedor, un cuarto, cocina, patio y servicio de criados en los bajos, y cuatro cuartos, baño intercalado completo y terraza al frente y al fondo, en los altos. Fabricación excelente, precio atractivo y facilidades de pago si se desean. Trato directo con el dueño. José F. Barraqué, en Oficios 48. Teléfono A-7180 el sábado de 8 a 11 a. m. y en 7, esquina a 4, Reparto "La Sierra". Teléfono I-7.23, el sábado a cualquier hora después de las 3 p. m. o el domingo todo el día.
27436 — 14 Jl.

SE VENDE UN CHALET DE DOS plantas independientes, en la calle 23, entre calle de letras y a la brisa, sala, comedor baño y cuatro habitaciones en cada planta, garage. Precio: 40,000. Informar por el teléfono F-5252.
25743 — 16 Jl.

VENDO EN $6,000 CASA ANTIGUA Puerta Cerrada 63, entre San Nicolás y Alambique, de 5.80 por 25.40 m. Informa: Luco Dediot en Habana 86. Departamento 210. al 214
27139 — 24 Jn.

VENDO UNA CASA

En Fernandina pegada a Monte, dos plantas, renta $100 en $9.500. Es ganga y tengo otras. Más informes Amistad 136, García.
... — 19 jl.

VENDO CASA EN LA VIBORA, CALLE de San Francisco, 8.40 por 20 metros, esquina, tranvía y portal a dos calles, jardín, sala, saleta, dos cuartos, comedor, baño, cocina, patio, etc., etc. Se deja parte en hipoteca. Su dueño. Vivancos. Cuba 48, altos, de 9 a 11 y de 3 a 5. M-4806.
26982 — 18 jl.

VIBORA. SE VENDEN, A $4.500 Y $6.000, casas, aún sin estrenar, Concejal Veiga entre E. Palma y Libertad, buen baño, brisa, traspatio y otras comodidades. Su dueño J. Vázquez. Tranvía de Santos Suárez.
27222 — 17 jl.

SE VENDE UNA CASA EN LA CAlle 15, entre 2 y 4, Vedado, siendo las dimensiones del terreno, 13.66 metros de frente por 50 metros de fondo. Informes: Teléfono A-3236.
26138 — 18 Jl.

SE VENDEN CASAS MODERNAS 2 ventanas en Santos Suárez, una cuadra calzada y varias parcelas y esquina de 35 por 23, otra 11 por 30 a plazos, otra 24 por 20, otra 16 por 23, otra 8 por 34. Santos Suárez, 18 Villanueva.
26710 — 17 Jl.

VIVES. VENDO EN ESTA MAGNIFICA Avenida, una casa de una planta, de azotea, sala, saleta, cinco cuartos, patio y servicios completos, un solar anexo; mide el terreno en total 333 metros cuadrados; por estar su dueño necesitado, la quema en $15.000. Si no tiene todo el dinero se deja parte en hipoteca. Fernández Hermo. Manzana de Gómez. Dep. No. 409. M-2758.
27486 — 14 jl.

VENDO UNA HERMOSA ESQUINA para cualquier giro de establecimiento, en la actualidad, tiene puesto de todas clases de frutos del país con licencia de aves y huevos. Para informes el mismo. Flores. Enamorados. Santos Suárez.
27119 — 19 Jl.

VENDO CASA VIVES 144, $10,500. Una planta resiste dos o tres. Dejo hipoteca $5,000 al por ciento. Trato con el dueño. Escobar número 63, de 2 a 5 p. m.
26705 — 15 Jl.

VEDADO. SE VENDE HERMOSA CAsa, moderna, calle de número, acera brisa, entre 21 y 23, con 21 metros de frente. Portal, sala, hall, comedor, gabinete, 5 cuartos, gran baño, cocina, 2 cuartos criado, sobre garage y servicios, pisos de mármol, techos monolíticos y otros detalles de lujo, en $32.500 Informan: Caos y Acosta. Empedrado, 30.
27494 — 16 jl.

Oportunidad. Vedado. Casa moderna a la brisa, próximo a la calle 23, jardín, portal, sala, hall muy amplio, cinco habitaciones, dos baños, gran comedor, garage y dos cuartos para criados, con sus servicios. $28.000. Llame al I-7231. G. Mauriz, y pasaré a informar.

Calle 23, Vedado, casa moderna de esquina, dos plantas, independientes, a la brisa. $42.000. G. Mauriz, Llame al I-7231, G. Mauriz y pasaré a informar.

Paseo próximo a 23, esquina de fraile 24 por 30. Se puede dejar la mitad en hipoteca al 7 por ciento. Llame al I-7231, y pasaré a informar. G. Mauriz.

Calle 17, precioso chalet, oportunidad. Llame al teléfono I-7231. G. Mauriz, y pasaré a informar.
26922 — 18 jl

AMPLIACION MENDOZA

Vendo 2 casas al terminarse su fabricación. Sólidos techos monolíticos, pisos de primera, jardín, al frente, portal, sala, saleta, 3 grandes cuartos baño regio, comedor al fondo, closet, cocina, calentador, servicios criados, patio y traspatio. Las vendo juntas o separadas. Doy todas las facilidades de pago que se quieran. Están cerca del Parque. Su dueño Paz 12 entre Santos Suárez y Santa Emilia. No corredores. Jesús Villamarín.
26425 — 30 Jl.

Se vende una casa en San Francisco 20, entre Neptuno y Concordia, con sala, saleta, cuatro cuartos y dos altos; se trata directamente con el comprador. En la misma informarán sus dueños, de 10 a 12 yde 6 a 8.
26291 — 14 jl

SE VENDE LUJOSO CHALET en la calle Alcalde O'Farrill 16, entre Estrada Palma y Luis Estévez Consta de jardín, portal, sala, saleta, 7 habitaciones, hall, dos baños saleta de comer con terraza y pérgola al fondo, pantry, cocina, garage, cuarto y servicios de criados gran traspatio. Puede verse todo el día. En la misma informarán demás detalles.
27141 — 24 Jl.

CASA SALUDABLE

Sí, señor, saludable, y lo es, porque está situada en uno de los puntos más altos de la Víbora y tiene además su frente a la sombra, sus dormitorios a la brisa y un metro de separación por ambos lados de las casas colindantes. Sus comodidades son estas: jardines al frente, amplio portal, desde donde se divisa un bellísimo panorama; sala, saleta, tres cuartos, baño completo intermedio, comedor corrido al fondo, cocina de gas, calentador de agua, cuarto, servicios y entrada independiente para criada, patio y traspatio. Es casa nueva y se vende en $9.500. Informa: F. Blanco Polanco, Concepción 15, Víbora, teléfono I-1608.
25447 — 1 3 jl.

URBANAS

En el Vedado. En la Calle Línea y 22 se vende una magnífica esquina de sombra muy barata. Informa: I. Valdés, teléfonos F-1880 y A-0546.
27431 — 26 jl.

A LA ENTRADA DEL VEDADO. SObre la colina de la calle M. se vende la casa-quinta, a la brisa, y sombra Está construída con excelentes materiales y con refinado gusto, pueden residir dos familias Tiene tres líneas de tranvías alrededor. Su área de terreno es 1,305 metros Se da barata y con comodidades de pago. Hay también dos lotes de terrenos con 21x45 y 19x50 metros, por calle 21 y por calle M. También se vende en el cercano pueblo del Rincón una manzana de terreno, que la cruza las dos carreteras, y está enclavada en el mismísimo centro del poblado, con un pozo de agua potable, a $1. Véame en Consulado número 41. Tel. M-2755.
25264 — 18 Jl.

SE VENDE LA PRECIOSA CASA CAlle de Paseo, con recibidor, sala, hermoso hall, cinco hermosos cuartos, comedor, pantry, garage con dos habitaciones para criados, con poco de contado, se puede hacer la operación. Informes: Cristo 25, (no corredores).
27298 — 17 Jl.

RUSTICAS

SE VENDE POR NO PODERLA ATENder, una preciosa finca de tres caballerías en la carretera de Guayabal, con Estación Havana Central, próxima a la de C. Cuéllar, con tierra preparada para 200.000 posturas de tabaco, con telón para cubrirlas. 9.000 cujes, 3 casas de curar tabaco, de madera, 2.000 cepas plátanos, 500 injertos naranjos, una preciosa arboleda de mangos y aguacates; 1 casa concreto para bomba y motor, instalación cañería de 4 y 3 pulgadas en toda la finca. 1 bomba 3.500 galones por hora, tanque 17.000 galones, 1 chalet, tres casas para trabajadores con servicios sanitarios 1 casa establo de vacas, con fosos, 1 tractor de 20 caballos, 1 dinamo para alumbrado, todo en $40.000. Informes en General Lee 12, Marianao, y en la misma finca. Miguel Suárez.
27583 — 19 jl.

POR EMBARCARME VENDO MI PREciosa quinta 3000 varas terreno, salida a tres calles, árboles frutales y de sombra; un laurél solamente cubre de sombra, 500 varas; manantial, 5000 galones de agua al día, bombas y motor eléctrico, casa de mampostería, forma chalet, primer piso, sala, comedor, hall, cocina, cuarto de criados y sus servicios, dos grandes portales altos, 3 grandes cuartos, cuarto de baño, hall, 2 terrazas, electricidad, teléfono cerca de la playa, Country Club, Coronel Barandilla. Comunicaciones: Havana Central, cada 30 minutos, carros Marianao y Zanja, Galiano, Lisa. Informe: Calle Primera, esquina a San Antonio. Reparto Torrecilla. Lisa. Teléfono I-7287.
27264 — 18 Jl.

FINCA RUSTICA DE DOS CABALLErías de tierra colorada de fondo, situada en Vereda Nueva, lleno de árboles frutales en producción buena casa de vivienda, motores, luz eléctrica, tres pozos inagotables, toda cercada de piedra, tres bateyes, dos casas tabaco, muchas cañerías, platanal de 4,000 matas. 400 gallinas, tres arboledas, caballo fino, aperos de labranza, cría cochinos, es una finca ya hecha, en magnífica carretera a 3|4 hora de la Habana. Informes al número I-2853. Sr. Herrera.
26744 — 22 Jl.

SE VENDE EN EL CANO EN LA ESquina de Janga y Victoria, un terreno de 57 1|2 por 88 varas 2 pies, con más de 200 árboles frutales en producción, un pozo, a dos cuadras de la calle Real del Colegio y de la Iglesia. A 75 cts. vara e informan en Carlos Marrero 9, Cano, y por el teléfono A-3945.
27273 — 16 jl

PARA FINQUITAS DE RECREO

En la finca Pastrana, vendo varios lotes de terreno, con agua, arboleda y facilidad para luz eléctrica a 30 minutos del Parque Central. Pasen a verla, a la finca Pastrana, carretera de Cuatro Caminos, de Chico a San Pedro, Circuito Cano, Wajay, donde informa su dueña.
26981 — 23 jl.

Se vende solar de seis metros de frente por 34 metros de fondo. A dos o tres cuadras de la calzada de la Víbora, antes del paradero, calles de concreto, agua, alcantarillado y luz. Forma de pago cómoda. Informes: Enrique Párraga, Víbora, 596.
27159 — 19 jl

Se vende:

FINCA CACOLOTA

Arroyo Arenas, la más hermosa finca, 75,000 varas de terreno, 35 minutos fuera de la Habana, alta y fresca, frente de la mejor carretera en Cuba.
Casas con todas comodidades modernas, parques, árboles de fruta y de sombra, jardines, agua mineral, facilidad para estación propia de ferrocarril.
Ideal para residencia particular, finca de recreo, club, hotel.
Informes, en la misma finca.
26911 — 14 jl.

MAGNIFICA OPORTUNIDAD. SOBERbia finca de recreo y producción con frente a Calzada, a 27 kilómetros de la Habana, con buena casa de vivienda. Establo inmejorable, para 32 vacas. Buen pozo, con molino, motor, bomba y un tanque de 5,000 galones. Tiene: 2.000 árboles frutales en producción. Planta eléctrica y otras cosas más que avaloran la finca. Se vende en precio muy conveniente. Informa: Lluria. O'Reilly 23.
27024 — 14 jl.

SOLARES YERMOS

SOLARES VEDADO, 10 A 13 PESOS, calle 19; valen el doble; miden: 10 por 32, 10 por 36, 10 por 50; solamente el 10 por ciento contado, resto con 5 y 7 interés anual, por tiempo que quiera. Empedrado 20.

SOLAR CALLE 23, VEDADO, 500 PEsos contado y 30 mensuales; otra parte lenso 5 por ciento interés anual solamente. Propietario: Empedrado 20.

VEDADO, ESQUINA 513 METROS, parte alta, cerca doble línea tranvía, con casa y jardín en perfecto estado; $18,000 ¡Regalad! Propietario: Empedrado 20.

SOLAR POR 200 PESOS CONTADO Y 20 mensuales; calles de Arango y Municipio; medidas chicas; un año sin interés. Propietario: Empedrado 20.

SOLARES EN CONCHA, TODAS MEdidas; para fabricar casas de todas medidas, o industrias. Solamente 10 por ciento contado, resto largos plazos. Empedrado 20.
27647 — 15 Jl.

Vedado. Vendemos, dos solares en calle de letra, acera brisa, de 17 a Línea, cerca de la Iglesia, Colegio de la Salle, y cines. Urge la venta. Se dan baratos. Caos y Acosta. Empedrado No. 30, altos.
27493 — 16 jl.

SOLARES YERMOS

Los mejores solares de los Repartos Miramar y Alturas del Río Almendares, de venta por Miguel F. Márquez, Cuba 32, de 2 a 4.
C 6489 — 5 d 13

2000 METROS PARA INDUSTRIA

En Infanta con chucho ferrocarril, a $19. Da a tres calles; hay 1.500 fabricados, con luz, agua, teléfono. Informes Jesús del Monte 471. Tel. I-1625, de 1 a 2 y de 8 a 10 noche.
27685 — 17 jl.

PARCELA 12 x 43, A 6 PESOS

Vendo en Luyanó a dos cuadras de la Calzada, parcela 12x43 a $6. Está llana acera la sombra, buenas sus calles. Se puede dejar $2.000 en hipoteca al tipo que usted le convenga. Necesito venderla por ausentarme del país. Informan Vidriera Café Nacional. Belascoain y San Rafael. A-0062.
27705 — 15 jl.

VENDO 4 SOLARES EN ALTURAS DE Almendares, uno frente al parque y otro en la Avenida de La Paz, cerca del puente. Aguiar 116. Domingos no.
27730 — 15 jl.

PARA FABRICAR VENDO EN LUYAnó 1 parcela de 15x22 1|2, con sus tres arrimos, propia para tres casitas a $8 el metro; otra en el Ensanche de la Habana de 7.30x23.80 de fondo a $20.00 vara; otra casa antigua en buenas condiciones en la calle Florida de 7 1|2 por 24 en $5.500, renta $50; otra en la entrada de Toyo, 196 metros a $33 metro y fabricación. Salud 20 altos. Teléfono A-0272. Bárcena.
27728 — 15 jl.

VENDO EN LUYANO CON FRENTE A la carretera de Güines, propio para industria, la cantidad que le convenga y solares de 10 por 40. Facilidades de pago. Aguiar 116. Domingos no.
27731 — 15 jl.

AMPLIACION MENDOZA, STO. SUArez y Lawton, vendo varios solares de centros y esquinas. Trato directo con su dueño Cebrián. Teléfono I-3701.
27562 — 15 Jl.

SOLARES A CENSO. VEDADO

Calle 30 entre 27 y 29. Un solar centro 11.79 varas frente por 41.26 varas fondo; superficie 486.45 varas. A censo a $9.00 vara.

CALLE 25, ENTRE 26 Y 24

Un solar centro 16.51 por 39.85 varas; superficie 662 varas a $9.00.

CALLE 25, ENTRE 24 Y 26

Un solar esquina 23.53 por 25.38, superficie 834.02 a $8.00 vara.

CALLE 25, ENTRE 30 Y 33

Media cuadra de 23 del tranvía, de 21.22 por 41.49. Superficie 884 varas a $10.00 vara.

UN CUARTO MANZANA

Calle 25 entre 22 y 24, media cuadra de 23 a $7.00 vara.

CALLE 26

Tres solares de 11.79 por 38 varas a $8.00 vara.

Informarán: Luis Kohly. Manzana de Gómez 355, de 3 a 6 p. m.
27496 — 21 jl.

LO MEJOR DE INFANTA

Se vende la mejor manzana de terreno que queda en la Habana. Situada en Infanta, Valle, San José y San Francisco. 5.405 metros. Se dan facilidades de pago. Informa: Agustín Alvarez, Mercaderes 22, altos.
27520 — 15 jl.

A 11 PESOS VARA, EN EL VEDADO, se vende un solar de esquina, acera de la brisa que mide sobre 700 varas. Toda la calle está fabricada y sus casas siempre alquiladas. Pida informes al teléfono F-4208.
27656 — 15 Jl.

Parcelas de esquina en el Vedado. Calle 2 esquina a 15, 22.66 por 2 y 40 por a $34 metro; 9 esquina a H, 22 x 25, a $35 metro. También varios solares de centro y cuartos de manzana a precio ventajoso. Miguel F. Márquez, Cuba 32, de 2 a 4.
C 6489 — 5 d 13

SE ARRIENDA EN ARROYO NARANjo, con frente a la Calzada un Potrero de cinco caballerías, con dos casas de madera y teja, pozo y laguna. Tiene algún cultivo que lo comprará el arrendatario entrante a precio de tasación. Para tratar del negocio en la Calzada No. 68 en dicho pueblo. Su dueño.
27160 — 15 jl.

VEDADO. SE VENDE UN SOLAR 14x36 en lo mejor del Vedado, calle H entre Séptima y Novena a $36. Sin intervención de corredores. Llamen al Teléfono F-5873.
27234 — 25 jl.

Por $6.00 mensuales le vendemos un solar a unas 15 o 20 cuadras del paradero de la Víbora. Se puede fabricar de madera. Informes: Enrique, Víbora 596.
27158 — 19 jl

ALQUILO O VENDO

Un terreno yermo para depósito de maderas, de carbón de kock o de cemento en Concha y Vigía. Su propietaria: Hotel Pasages, departamento No. 84, a cualquier hora.
27398 — 16 jl.

OPORTUNIDAD. VENDO SOLAR EN Los Pinos, a una cuadra de la estación, mide 12 y media varas de frente por 49 de fondo, con sus aceras, a $3.25 la vara. Para más informes: Véame en café Palatino. San Cristóbal y Palatino, de 10 a 12 a. m. y pregunte al cantinero por Antonio.
27299 — 20 Jl.

NO PIERDA TIEMPO. POR $125 CONtado y $14.00 al mes, solares a tres cuadras de la calzada de Jesús del Monte, medida que desee, urbanización completa; también una casa en el mismo Reparto, de citarón y techo monolítico, en $3.500. Pocito número 70, esquina a San Anastasio M. Romero, de 11 a 1 y todos los sábados y domingos.
27239 — 20 jl.

SOLARES A PLAZOS

$100 de entrada y $15 mensuales, vendo en el Reparto Almendares, La Sierra, Alturas de Almendares. Para informes Belascoain 54, altos entre Zanja y Salud. Tel. A-0516 de 8 a 11 y de 2 a 5
26848 — 22 jl.

SE VENDEN DOS SOLARES DE ESquina en el parque en el reparto Calabazar. Informan en Infanta, número 17. Tejas. Habana.
25980 — 17 Jl.

SE VENDE UN SOLAR DE ESQUINA en Benjumeda y Pajarito con magnífica cerca propio para depósito A una cuadra de Infanta. Informa: I. Benavides. A-9256.
24915 — 19 Jn.

SOLARES YERMOS

BARATO. EN LA CALZADA DE BUEnos Aires, entre Florencia y Macedonia, se vende una hermosa parcela de terreno, 44 varas de frente por 22 de fondo. Informes: Sr. Vilagrán, Calzada de Buenos Aires número 9.
25692 — 31 jl

EN EL REPARTO DE BUENAVISTA, se vende un solar de esquina y de sombra que mide 452 varas cuadradas al precio de 2.50 la vara en la Avenida 6 y calle 5. Informan al fondo de la misma.
26310 — 14 Jl.

ESTABLECIMIENTOS VARIOS

BUEN NEGOCIO PARA FARMACEUtico con poco dinero. Informa: Raúl Delgado, Droguería Sarrá.
27641 — 15 jl

VENDO UNA BODEGA EN $2.800 CON $1.500 de contado. Vende mucho de cantina. Tiene buen contrato y poco alquiler. Informan: Vidriera del Café Marte y Belona. De 8 a 10 y de 12 a 3. S. Vázquez.
27669 — 16 jl.

VENDO UNA BODEGA EN $10.000, con $5.000 de contado. Tiene 6 años de contrato y casa para familia. Vende muchos víveres finos. Informan: Vidriera del Café Marte y Belona. S. Vázquez. De 12 a 3.
27669 — 16 jl.

BODEGA EN EL CENTRO DE LA HAbana, sola en esquina, mucho contrato, vende diario $140; precio $16.500. Trabadelo. Crespo 82, café, de 1 a 3, y de 8 a 10 noche. No pierdan su tiempo los palucheros. Trabadelo.
27715 — 15 jl.

FONDA Y BODEGA EN CALZADA, mucha venta, todo de contado; no paga alquiler; hay contrato; precio $8.500; con la mitad al contado. Trabadelo. Crespo 82, Café, de 1 a 3 y de 8 a 10 noche. No trato con palucheros.
27716 — 15 jl.

PLANTA DE HIELO EN PUEBLO cercano de la Habana, se vende por $7000. Negocio brillante, deja $200, limpio al mes. Todo nuevo marca "Vilter" capac. Una Tonet. Ofertas a B. T. Aptdo. 1034.
27615 — 15 Jl.

BODEGA SOLA EN ESQUINA DE LA Habana vendo, muy cantinera ventajoso contrato de alquiler, se da a toda prueba, garantizando venta de 60 pesos, precio $6,000 facilidades de pago. Café Independencia. Belascoain y Reina, vidriera.
27471 — 14 Jl.

INDUSTRIALES DE CONTADO O plazos cedo cerca de Luyanó, 3,000 metros con una nave de 600 e instalada caldera, motores, dinamos, centrífugas, con batos cipres y agua suficiente, útil a toda industria. Informa su dueño: Av. Estrada Palma 28. Teléfono I-1738.
27456 — 21 Jl.

AVISO. SE TRASPASA UNA GRAN vidriera de tabacos, una cuadra del Parque Central, vende de 35 a 40 pesos, se da barata, poco alquiler, tiene contrato. Informa: Iglesias. Estrella, 185. Teléfono A-4908.
27457 — 15 Jl.

SE VENDE UNA BODEGA EN CALzada buen punto y buen local, para aumentar el giro. También se admite un socio para retirar a otro. No corredores. Informes: Merced 53, bajos. Teléfono M-2692.
27556 — 18 jl.

QUIEN COMPRA Y VENDE BODEGAS al alcance de todos, Marín. Quien compra y vende cafés y fondas y toda clase de establecimientos, Marín. Quien cambia una propiedad por un establecimiento, Marín. Quien le puede facilitar un buen negocio, Marín. Pues vea a Marín en el Café El Fénix. Belascoain y Concordia, de 8 a 11 y de 1 a 5 y será complacido.

BODEGA EN VIRTUDES, SOLA EN esquina, con 8 años de contrato, $30 de alquiler, vendo en $16.000 con $8,000 al contado. Informa: Marín. Café Belascoain y Concordia, de 8 a 11 y de 1 a 5.

GRAN BODEGA, CANTINERA EN SAN José con buen contrato y poco alquiler vendo en $20.000 con $10.000 al contado. Informa, Marín, Café El Fénix, Belascoain y Concordia, de 8 a 11 y de 1 a 5.

BODEGA SOLA EN ESQUINA, QUE hace 17 años es de un mismo dueño, cantinera, con buen contrato, poco alquiler, comodidad para familia, vendo en $10.500 con $5.000 al contado. Informa Marín, Café El Fénix, Belascoain y Concordia, de 8 a 11 y de 1 a 5.

A DOS CUADRAS DE LA CALZADA del Cerro, vendo la mejor bodega cantinera que hay sola en esquina en 11,000 pesos con $8,000 al contado. Informa: Marín, Café El Fénix. Belascoain y Concordia, de 8 a 11 y de 1 a 5. Bodega en la calle Habana, precio $9.000, con $5.000 al contado.

EN CALZADA DEL MONTE, POR asunto particular, vendo gran mueblería y casa de préstamos acreditada como esta en $23.000 o tasación de mercancía y una regalía convencional por contrato y local. Informa: Marín, café El Fénix. Belascoain y Concordia, de 8 a 11 y de 1 a 5.

CAMBIO BODEGA CANTINERA EN la Habana, sola en esquina que tiene buen contrato, paga poco alquiler, por propiedad que valga $8.000 o $12.000 o la vendo en $12.000 con $7.000 al contado. Informa: Marín, Café El Fénix, Belascoain y Concordia, de 8 a 11 y de 1 a 5.

BODEGA A UNA CUADRA DE ESQUIna de Tejas, sola en esquina con buen contrato, poco alquiler, comodidad para familia, vendo en $5.000 con $2,000 al contado. Informa: Marín, café El Fénix Belascoain y Concordia, de 8 a 11 y de 1 a 5.

HAY QUE VERLA TRABAJAR, VENdo una buena fonda a una cuadra de Belascoain en $5.000. Informa Marín, Café El Fénix, Belascoain y Concordia, de 8 a 11 y de 1 a 5.

LA MEJOR FONDA DE LA CALZADA del Cerro, con gran contrato, poco alquiler, vendo porque lo vale en $10,000 con $6.000 al contado. Informa Marín, Café El Fénix, Belascoain y Concordia de 8 a 11 y de 1 a 5.

HOTEL SITUADO EN EL CENTRO DE la Habana siempre lleno con buen contrato, 30 habitaciones, $250 de alquiler fíjese que 4 habitaciones le paga el alquiler, vendo en $10.000 con $7.000 al contado. Informa: Marín. Café El Fénix. Belascoain y Concordia, de 8 a 11 y de 1 a 5.

BODEGA CERQUITA DE TEJAS, SOLA en esquina, con comodidad para familia, vendo en $6.000 con $3.000 al contado. Informa Marín. Café El Fénix. Belascoain y Concordia, de 8 a 11 y de 1 a 5.

BODEGA EN EL VEDADO, SOLA EN esquina, rodeada de solares como buen negocio de oportunidad, vendo en $4,000 con $2.000 al contado. Informa Marín, Café El Fénix. Belascoain y Concordia, de 8 a 11 y de 1 a 5.

GRAN CAFE Y FONDA EN CALZADA de Arroyo Apolo en lugar estratégico, como se puede ver y trabaja bien, vendo en $6.000 con $3.000 al contado. No paga alquiler. Informa, Marín, Café El Fénix, Belascoain y Concordia, de 8 a 11 y de 1 a 5.

BODEGA EN CALZADA DE VIVES, cantinera, con buen contrato, vendo en $10.000 con $5.000 al contado. Informa Marín, Café El Fénix, Belascoain y Concordia, de 8 a 11 y de 1 a 5.

BODEGAS EN AMISTAD $10.500 con $5.000 al contado; en Lagunas $8.500 con $4.000 al contado; Animas $10.000 con $5.000 al contado; en Trocadero, $8.000 con $5.000 al contado; otra en $9.000 con $5.000 al contado; en Concepción $4.000 con $2.000 al contado; en Villanueva $7.000 con $3.000 al contado; en Corrales $12.000 con $6.000 al contado; en Calzada de Jesús del Monte, cantinera, $11.000 con $5.000 al contado; en Calzada de Ayesterán, todo cantina, $8.000 con $6.000 al contado, en Jesús María $16.000 con $8.000 al contado; Calzada de Arroyo Apolo 5,000 con $3.000 al contado; en Acosta $15,000 con $8,000 al contado y muchas más. Informa, Marín, Café El Fénix, Belascoain y Concordia, de 8 a 11 y de 1 a 5
27171 — 19 jl.

ESTABLECIMIENTOS VARIOS

FARMACIA, SE VENDE EN LA MEjor de la Habana, venta diaria de 40 o 50 pesos, paga muy poco alquiler y tiene contrato, precio $4,500. Informan: Neptuno 64, altos.
27474 — 16 Jl.

BODEGA SOLA EN ESQUINA DE calzada 10 años de contrato, buena vivienda, magníficos armatostes y enseres, por razones de salud la vendo en $3,500, única y verdadera oportunidad de negocio. Café Independencia. Belascoain y Reina, vidriera.
27472 — 14 Jl.

SE VENDE UNA CARNICERIA BARAta en la Habana, buen punto. Informan: Corrales y Someruelos.
27107 — 14 Jl.

ESQUINA CON ESTABLECIMIENTO moderna, de tres plantas frente de cantería, cerca de Monte, se vende en $14,000. Jesús María, 45.
27451 — 14 Jl.

SE VENDE POR TENER QUE EMBARcar su dueño, una acreditada panadería, dulcería, local para café, dos carros Ford para repartir; sobadora, tambora con motor eléctrico, con todos los demás utensilios. Es negocio. Vista hace fe. Más informes B. Alonso, Nacional 103, Hoyo Colorado.
27422 — 19 jl.

Se vende la fonda de Monte 404. Hace buena venta y se da barata; en la misma informa Manuel León.
27147 — 19 jl

VENDO A TASACION UNA BODEGA de barrio por no poderla atender, pues tengo dos y es lo que me obliga a deshacerme de una o admito un socio. Bocanegra. San Francisco, 23, Víbora Barbería.
27134 — 13 Jl.

SE VENDE UNA TINTORERIA HACE 800 pesos mensuales, tiene camión. Informan: A-9427, en la misma se venden dos máquinas de coser Ovillo Central casi nuevas. Oficios, 56.
27285 — 25 Jl.

BUEN NEGOCIO POR EMBARCARme vendo el café de Zanja y Lealtad, tiene buen contrato y no paga alquiler y además tiene un local alquilado para fonda que sirve comidas a la carta y abonados y está situado en una buena esquina. Informa: García.
27296 — 15 Jl.

TIENDA DE SEDERIA Y QUINCALLA 50 años establecida, vendo por $3,500 con mercancías, buen punto, inmejorable local y contrato, casa para familia. Alquiler barato. Informan: Calzada Cerro 765.
27265 — 25 Jl.

FABRICA DE JABON

Se vende una perfectamente montada a la moderna con 20 moldes de hierro americanos de la mejor marca y preparada para producir '.500 cajas mensuales. Paga poco alquiler y tiene buena clientela. Informes en la misma de 10 a 11. Marina y Atarés, Luyanó.
17293 — 15 jl

HUESPEDES

Vendo una casa en Prado. Tiene 24 habitaciones bien amuebladas en $3.000 Tiene 4 años contrato. Deja todos los meses $500. Informes. Amistad 136, García.
... — 19 jl.

VENDO UNA BODEGA EN $4.000

Con $2.500 de contado, vende de cantina más de $40. Hace una venta de $70 diarios. Se deja a prueba 30 días. No quiero perder tiempo. Informes: Amistad 136, García.
... — 19 jl.

EN MIL QUINIENTOS PESOS SE vende tintorería bien situada con máquina nueva local muy amplio, capacidad para tren de lavado u otro negocio. Largo contrato y no paga alquiler. Para más informes, General Aranguren 222-B.
26958 — 14 jl.

ATENCION. SE VENDE MUY BARATA la fonda de Cuba y Merced, cuatro años de contrato; es un gran negocio; se vende por causas que se le explicarán. Para tratar, de 10 a 12 todos los días. Cuba y Merced, fonda, pregunten por Fernández.
26953 — 13 jl

GANGA, APROVECHEN LA OPORTUnidad, vendo una bodega sola en esquina por menos de la mitad de su precio siendo antes del día quince contrato ocho años, alquiler muy barato, tiene lugar para familia. Martí y San Pablo. Ceiba, Puentes Grandes.
26747 — 2 2 Jl.

FEDERICO PERAZA

Café Los Alpes, Reina y Rayo. Teléfono A-9374. Vendo y compro toda clase de negocios y doy dinero en hipoteca. Un hotel, en $2.500; una carnicería en $2000, vende media res.

Vendo esquinas en el Cerro y Jesús del Monte. Infanta, Estévez, Santos Suárez y en la Habana.

BODEGA EN CALZADA

Vende garantizado $80 diarios; paga de alquiler $40. Es un buen negocio para el que quiera establecerse. Para informes, M. Fernández, Reina y Rayo, café, teléfono A-9374, Los Alpes.

OTRA EN MARIANAO

Deja $250 mensuales; precio $6.000; no paga alquiler. Tiene comodidades para familia. Se dan facilidades de pago e informan teléfono A-9374.

VENDO BODEGAS

desde $1.000 hasta $25.000 en la Habana y sus barrios. Se dan facilidades de pago. Informa: F. Peraza, Reina y Rayo, teléfono A-9374.

VENDO CAFE EN EL

de huéspedes de todos precios. Informa Peraza, teléfono A-9374. Vendo dos carnicerías, muy baratas, en el centro de la Habana. Informa: Peraza, teléfono A-9374.

VENDO CAFES, FONDAS, CASAS

centro de la ciudad, con buen contrato y propio para bodega, como cantina por estar muy bien situado. Precio sobre $14.000. Informa M. Fernández, Reina 53, café, teléfono A-9374.
26680 — 17 jl.

MANUEL LLENIN
GRAN CANTINA Y LUNCH

En 15.000 pesos de contado y el resto a plazos, gran cantina y lunch sin víveres. Vendo 190 pesos diarios garantizados. Figuras 78, A-6021. Manuel Llenín.

A LOS QUE COMPRAN BODEGAS

Muchos dueños piden precios excesivos que dificultan la venta; muchos intermediarios desconocen el valor de ellas; comprando por mi conducto no pagarán ganas. Figuras, 78. A-6021. Manuel Llenín.

BODEGA CANTINERA

En 4.250 pesos, bodega en un paradero, que vendió el mes pasado 66 pesos diarios; mitad de cantina; alquiler barato y contrato. Figuras, 78. A-6021. Manuel Llenín.

CAFE Y FONDA

En 3.750 pesos café y fonda en Calzada muy importante; vende 75 pesos diarios; buen local y gastos muy reducidos; es un gran negocio verdad. Figuras, 78, Manuel Llenín.
26657-63 — 17 jl

Compra y Venta de Créditos

COMPRO CHEQUES DEL BANCO NAcional. Informes: I-7372, días de fiesta y trabajo.
27594 — 15 Jl.

CHEQUES ESPAÑOL y NACIONAL

Compro también las letras o giros y libretas y cheques del Banco. Los pago al mismo precio. Hago el negocio en el acto, contra efectivo. Manzana de Gómez, 271. Manuel Piñol.
26312 — 14 Jl.

JULIO 14 DE 1924

DIARIO DE LA MARINA

PRECIO 5 CENTAVOS

Estación Terminal

MOVIMIENTO DE VIAJEROS Y OTRAS NOTICIAS

VIAJEROS QUE LLEGARON

Por distintos trenes llegaron ayer: entre estos viajeros los siguientes señores: de Puerto Padre: el Alcalde Municipal de aquél término Gerardo Pérez Puelles, el representante Manuel Balán; de Bayamo: el representante Manuel Planas; de Santiago de Cuba: doctor Adolfo Suárez Pallá, los tenientes Villalón y Bolívar, doctor Guillermo Fernández Mascaró ex-Gobernador de aquella provincia con sus familiares; Holguín: doctor Francisco Fernández Rondán; Santa Lucía: Eduardo Emperator; Central María Luisa: Rafael Matachena; Central Estrella: Santos Villa; Central Palma: Carlos Martínez, Nicolás Rivera, Mario Martínez Lufriu; Mayajigua: Charles Berndes; Ciénaga de Zapata: el señor Marqués de la Real Proclamación, Manuel Antón Morales Cabaiguán: señora Javiera Silva de Guerra y sus hijos; Jatibonico: doctor Luis Ledesma, Fructuoso Vázquez; Sancti Spiritus: Luis Ramírez; Manzanillo: Capitán Trecerra; Camagüey: Leoncio y Angel Benito y familiares, doctor Ramón V. Guerra y familiares; Central La Francia: F. R. Ginorio.

VIAJEROS QUE SALIERON

Por distintos trenes fueron a Pinar del Río: Endina López de Cañas, el Padre Lobato párroco de la Iglesia de San Nicolás de Neri, César de las Pozas y señora; Guira: el representante a la Cámara Ramón Vidal; Los Palacios: José Capote; Remedios: José Riva y familiares; Encrucijada: Mario A. Guanche; Colón: Miguel Tosar; San José de los Ramos: señora de Llaneras; Santa Isabel de las Lajas: señoritas Delia Cruz y Ana J. Ondares; Ranchuelo: Hilario Miranda y señora; Cienfuegos: Gerardo Castellanos; Matanzas: José y Severino García.

EL CENTRAL DE LA TARDE SUPRIMIDO

El tren de Santiago de Cuba que debía llegar ayer a las 6 y 2 de la tarde fué suprimido a causa de un accidente en líneas del Ferrocarril Central de Cuba.

El pasaje lo trajo el tren 8 del Este de Santa Clara y el local de los Ferrocarriles Unidos el tren 10.

EL BANQUETE HOMENAJE A LOS TIRADORES DEL BATALLON No. 3 DE INFANTERIA

En la mañana de ayer, fuimos testigos de un hermoso acto de confraternidad y camaradería.

Accediendo a la atenta invitación que para el mismo nos enviara el correcto y diligente comandante M. Guerra, Jefe del Batallón No. 3 de Infantería, nos trasladamos al campamento de Columbia. El acto fué todo él, por los fines de su organización, y por la forma en que se realizó, constructivo y estimulante, al mismo tiempo que claro exponente de los derroteros de progreso y organización de que el Ejército Nacional Cubano está siendo objeto.

Les fué ofrecido un expléndido almuerzo criollo a los vencedores en las prácticas de Record de tiro con fusil, efectuadas en el Campo de Tiro del 6o. Distrito.

La organización del mismo, así como la delicada atención que a los comensales se les dispensó fué obra de los siguientes Oficiales del Ejército, señores 1er. Teniente Miguel Roque, 1er. Tte. Tomás Hernández y los segundos tenientes Federico Camacho y Ambrosio Díaz Galup, a quienes se debe la realización del acto. Todos ellos, desde luego, "capitaneados" por el Comandante Guerra.

El almuerzo se efectuó en el edificio del Club de Alistados, en cuyo expléndido salón se acomodaron los asistentes.

El Batallón de Infantería No. 3 en su totalidad con sus jefes, fueron los comensales contándose entre estos numerosos invitados civiles y representantes de la Prensa capitalina.

La presidencia la integraron los Oficiales Sres. Comandante Miguel Guerra, Jefe del Batallón; Comandante Leopoldo Alonso Gramatges; Capitán Ayudante Fernando R. Seigler; Cap. Horacio Tavío Espinosa; Cap. Raimundo Ferrer Arias y el enviado del DIARIO.

El almuerzo tuvo la plausible originalidad, de ser netamente criollo. A sus comienzos fué servido un magnífico ponche, con bocaditos de sardinas y galletas.

El menú fué compuesto así: Ensalada mixta de aguacate, Lechón asado, Arroz con pollo, Yuca con mojo, Tortones de plátano verde, Laguer y postres criollos.

El acto estuvo amenizado por la Banda del 6o. Distrito.

A la terminación del banquete, el Comandante Guerra invitó al enviado del DIARIO para que en nombre de la Prensa usase de la palabra. Los elogios y ensauces dignos y merecidos, fueron la síntesis de sus palabras.

El Capitán Angulo usó también de la palabra para explicar la significación del homenaje. Resultó acertado y merecidamente aplaudido.

Y después de unas horas de cordial y alegre estancia con los organizadores de este ejemplar acto, nos despedimos, reiterando a todos, nuestra sincera felicitación.

DETENIDO EL AUTOR DE UN HOMICIDIO, POR EL AGENTE GALLOSO

Comisionado el Agente de la Policía Judicial señor Antonio Galloso para la investigación de un suceso de sangre ocurrido en la finca San Antonio en Magarabomba y del resultó muerto Manuel Ruiz y Hurtado, logró detener al homicida, que se nombra José García y Pérez, natural de Canarias, soltero, sin instrucción y de 20 años de edad.

El García Pérez, fué arrestado por elAgente Galloso en Placetas, en cuya Cárcel se encontraba aquel acusado de un delito de robo cometido en Jatibonico.

De las investigaciones practicadas por el Agente, resulta que Ruiz Hurtado, fomentaba dos colonias en la finca El Jobo, contando entre sus labradores a García Pérez. Este que era de carácter alegre y siempre estaba para bromas, halló el día 23 de Mayo por la tarde a Ruiz Hurtado, su capataz, un tanto pensativo, por lo que le preguntó la causa de su preocupación. No habiéndole respondido, el García Pérez insistió en saberla, contestándole entonces Ruiz Hurtado en forma descompuestas.

Enojado entonces García Pérez por la repuesta, tomó un rifle y le hizo un disparo a Ruiz Hurtado que le privó de la vida.

VIDA OBRERA

LOS REZAGADORES

Ayer celebró Junta General la Unión de Rezagadores de la Habana, en su local de Amistad 95, altos

Se dieron a conocer los informes de la Tesorería, de aprendizaje y de altas y bajas siendo aprobados.

Después se trataron ampliamente algunos asuntos, que por entrañar reformas reglamentarias y no haber sido puestos en la orden del día, no pudieron reacer acuerdos sobre ellos y será n discutidos en próxima Junta General citada al efecto, con carácter extraordinario.

A continuación se celebraron las elecciones de la nueva Junta de Gobierno que ha de regir los destinos de la Sociedad de Rezagadores.

PARA LAS ESCUELAS DE LA SOCIEDAD DE TORCEDORES

Cumpliendo sus acuerdos la comisión de Propaganda de las Escuelas cuya creación tiene acordada la Sociedad de Resistencia de Torcedores de la Habana, se ha comenzado a celebrar en Espada Park, el Campeonato Infantil de Basse Ball, cuyo producto excepto la entrada del último desafío, que será destinada al Club vencedor, se aplicará al fondo de las escuelas mencionadas.

REINTEGRANDO EL DONATIVO

Los Torcedores están reintegrando a su Caja el donativo de Cinco Mil Pesos que extrajeron del Tesoro Social, para donarlos a los ferroviarios en los días de huelga. Cada tabaquero contribuye con cincuenta centavos semanales para reintegrar aquel donativo. **El rasgo de los torcedores fué muy comentado, en aquellos días en que se cernía sobre los hogares ferroviarios la penuria económica.** Dentro de unas semanas la Caja tendrá de nuevo en sus fondos la cantidad extraída, aportada por el esfuerzo y la unión colectiva.

C. Alvarez.

NECROLOGIA

D. FRANCISCO GARCIA OSUNA

En la tarde de ayer ha fallecido en esta capital el señor Francisco García Osuna y Lapiedra, miembro de una familia distinguida y hermano del Senador habanero, nuestro estimado amigo el señor Agustín García Osuna.

Sin enfermedad visible, cuando parecía disfrutar de cabal salud, un ataque cardiaco le sorprende y le lleva a la tumba.

En la tarde de hoy tendrá efecto el sepelio, partiendo de la casa Consulado 126, altos.

Llegue a sus familiares nuestro pésame sincero.

DEL PROBLEMA DE. . .

Viene de la primera página

rarse. La penetración pacífica de España en Marruecos ha sido un plan del cual se ha hablado y se ha escrito mucho. Exige en el que penetra condiciones especiales de seductor y muy eláctica receptividad en el pueblo cuya leal captación se intente.

No puede intentarse la asimilación ni la pérdida de las ajenas, cualquiera que sea la repugnancia moral que inspiren, si se quiere no despertar suspicacias que inhabilitarían para la penetración. Se puede ser amigos mañana de los enemigos de ayer llevándoles picos y azadones, semillas, aperos de labranza, capataces que les enseñen, dinero que les facilite el trabajo, rudimentos de industria donde no la conozcan, mejoras de procedimiento transformador donde sea rudimentario, prácticas mercantiles para el tráfico de dentro y para el tráfico de fuera, orden en las relaciones de cambio, seguridad, derecho, justicia singular, sin salirse de las normas que entre ellos haya establecido el hábito o promulgado la autoridad indígena a la cual se sometan, o justicia mixta mediante convenidas pautas en un régimen de convivencia civil mercantil e industrial, de densidad suficiente.

El camino que se ha de recorrer es muy largo para que la paz germine y excluya toda posibilidad de nuevas desavenencias políticas. Pero su primer hito es la exclusión de las causas que producen agresiones armadas de grupos rebeldes a quienes molesta la cercanía de las últimas posiciones de España. Poner termino a la existencia de esas causas es tanto como asegurar el progreso por aquella avenida que debe conducir al reposo moral interior y que puede abrir fuentes de bienestar.

A. Pérez Hurtado de Mendoza,
(Coronel.)

SOCIEDADES ESPAÑOLAS

Entusiasta Junta General en la Caja de Ahorros del Centro Gallego. – El Consejo Propone se Reparta un Dividendo del Tres por Ciento Semestral. – Aplausos y Felicitaciones

LUZ, MUJERES Y FLORES EN EL CORTIJO ANDALUZ

El Homenaje de los de la Unión Triviesa a su Presidente. – Otro Gran Triunfo de los Juveniles Astures. – Arte y Cultura en el Foment Catalá. – Otras Varias Noticias

CAJA DE AHORROS DEL CENTRO GALLEGO Y BANCO GALLEGO

Como, anunciábamos, ayer a las dos de la tarde, se celebró en el local de San José y Prado una muy animada junta general de socios, suscriptores y accionistas del Banco Gallego y de la Caja de Ahorros de los socios del importante Centro que lleva el mismo nombre.

La presidió el Vicedirector, señor Labín, acompañado del tesorero, señor Angel Velo, y del secretario, señor López Pérez; y a los cuales rodeaban todos los señores diligentes del Consejo de Administración. Entre la numerosa concurrencia allí vimos y saludamos a gallegos tan entusiastas de la Caja y del Banco, señores Vicente Prieto Cao, Avelino Pérez, Fermín Méndez Neira, Francisco García Nogueira, Benigno Varela, Vicente López Veiga y algunos amigos más.

Se leyó la convocatoria, que justificaba la junta; se aprobó el acta de junta celebrada en 13 de enero próximo pasado. Y se dió lectura a la Memoria, documento elocuente, demostración gallarda que prueba, una vez más, la diligencia y la honorabilidad del Consejo en el manejo y custodia de los grandes intereses a él confiados, en el resumen de las siguientes operaciones:

"Sumaban las pignoraciones en diciembre 31 de 1923 $1,105.601.08, habiéndose constituído préstamos en el semestre por valor de ochenta y nueve mil, quinientos cincuenta y siete pesos con noventa y cuatro centavos, y recibido por cancelaciones de $120,600.86 en igual período existiendo un saldo en 30 de junio último de $1,065.558.16.

De lo invertido en primeras hipotecas sobre casas de esta capital, hemos cobrado $11.500.00, quedando empleado en ellas $112.697.20.

En 30 de junio llegaba a $... 2,758.813.27, el activo social.

LAS CANTIDADES COBRADAS EN EL SEMESTRE POR INTERESES Y OTROS CONCEPTOS SUMABAN:

Por intereses de depósitos en Bancos . .	$ 4,177.84
Por intereses de Créditos hipotecarios y pignoraticios . . .	23,554.54
Utilidad por giros . .	4,913.05
Por administración de de bienes	232.47
Por valores en custodia	62.93
Por alquileres de casas de la Sociedad .	12,273.21
Por intereses o dividendos de valores que posee la Sociedad	7,066.40
Suma de lo cobrado en el semestre	$ 52,280.44
Por importe de los intereses y alquileres pendientes de cobro	31.574.63
Suma total	$ 83,855.07

De la anterior suma hizo el Consejo la siguiente distribución:

"En primer lugar, procede separar de la misma el importe de los gastos generales, durante el semestre, los que, incluyendo los intereses satisfechos, desmejora del mobiliario, reparaciones de las propiedades sociales, alquiler del local social e impuesto del Estado, alcanzan a $25,628.50; de lo que resta corresponde, según el Reglamento, dedicar $3,000.00 a aumentar el Fondo de Reserva, y del remanente, os proponemos abonar, por cuenta de las utilidades obtenidas en el semestre a que se contrae el presente informe, un interés del tres por ciento, equivalente a un seis por ciento anual, a los suscriptores y depositantes para invertir y repartir otro tres por ciento como dividendo a los señores Accionistas'.

Poco más tarde se procedía a la elección de los cargos vacantes reglamentariamente en el Consejo. Y por unanimidad y entre aplausos calurosos se eligió a los señores siguientes:

Director: D. Luís Andrade y Lago.

Tesorero: D. Angel Velo y Filgueira.

Vice Secretario: D. Fermín Méndez Neira.

Consejeros: D. Avelino Pérez Vilanova; D. Francisco Pego Pita; D. Agustín J. Balseiro; D. Jenaro Pérez Santos; D. Jesús Matalobos Loureiro; D. Juan R. Alvarez; D. Benigno Varela Rodríguez.

Suplentes por dos años: D. Vicente Prieto Cao; D. José Suárez Ramos y D. Antonio Reymondez Corral.

Comisión de Glosa: D. Francisco Javier Ramil y D. Francisco González Estévez.

Todos los cuales fueron aplaudidos y felicitados con cariño. Al señor Luís Andrade, reelecto en el importante y delicado cargo de la Dirección, se acordó dirigirle el siguiente cablegrama:

"Pastor. Coruña.

Diga Andrade, junta general, acordó unanimidad relegirle, felicitándole afectuosamente:

Cajarros".

La junta general, continuará el domingo próximo. De la de ayer salieron altamente satisfechos todos los concurrentes.

CENTRO ANDALUZ

Los juncales andaluces del cortijo gentil de la calle del Prado, que manda don Alberto Fuentes, porque manda con todo el amor de su corazón y con todos los entusiasmos de su alma, que es más andaluza que la Giralda, han ascudido su **galvana**, divinamente musulmana o muslina, quizá mora quizá arábiga, y están que no hay quien pueda con ellos. Cada par de días un par de fiestas y cada **par en todo lo alto** que es donde clavan sus triunfos los grandes triunfadores. ¡Don Alberto, su juncal secretario **Manolito** Moragón, toda su caballerosa Directiva, y los socios que los aplauden, y el cronista, **somos así!**

El sábado, por la noche, el **Cortijo**, que es el Centro, que es el hogar, que es la Patria, que es la fusión de todos los corazones en la fusión vibrante y sonora de todos los quereres, parecía un **cucuyo** de luz, por fuera; por dentro era algo más: un salón ducal, flotante en una hoguera de oro, solemne en el mágico ondular de todos los cortinajes de su alegría culta, distinguida señorial, y honesta.

Se celebraba allí un gran baile. Y lo exaltaban con su aire y su gracia, su belleza y su elegancia, estas bellas damas y estas muy lindas damitas:

Señora de Fuentes e hijas Carmen, Gloria y Eulalia; Rosario Gutiérrez; Eulalia García; Remedios Ovia; Conchita González; Conchita Cervetto; Luisa Dhiergros; Conchita Molina; Luisa Ramos; Margot Cuenca; Amelia Pérez; Josefina y Aida Polanco; María Pérez; Carolina Galí; Félix Esquivel; Rosario Esquivel; Josefina Barada; Paquita Rodríguez Mora; Cuca Rodríguez; Margot Pérez; Mercedes Saenz; Josefina Pérez; Carmelina Estapé; Isabel González; Carmela Fernández Salgado; Señoras de Margarita; de Alvarez; de Gil y Molina; de Bravo; de Gutiérrez; señoras Agustina Pérez; María Antonia Gálvez; señora de Prado; de González; de Galí e hija; Fiallo de Pérez; Josefina Río de Brunet; Ana Loma de Parra; Eladia Valdés; Lina Fandalí; señora de García, y muchas más.

Una graciosa rosaleda en una noche de primavera sevillana.

Otro triunfo, digno del amor al prestigio de su Centro, de su cortijo risueño, del hogar, de la Patria, del crisol sagrado donde se confunden y se funden todos los divinos quereres.

—¡¡Qué nos den la oreja!!

—Prontito la otra excursión; la excursión **fenomená!!**

LA UNION TRIVIESA

Celebraron también su gran fiesta, noble y cariñoso homenaje de simpatía, de admiración y de gratitud al queridísimo presidente, señor Amancio García.

Fué en El Carmelo, del Vedado, en su linda Terraza, cabe la pomposidad de sus emparrados, en medio de la gracia de sus flores.

Como a tal señor tal honor, la fiesta comenzó por un gran banquete, de excelente menú, que se **mojó** con la sidra famosa de la hermosa Villaviciosa, que vende "El Gaitero" en cá don Pepe Calle y que está **pasá**: homenaje que discurrió en medio de una graciosa fraternidad.

La mesa presidencial la ocupaban el homenajeado, el señor Amancio García y el Presidente de Honor Julio Alvarez, y los siguientes comensales Tomás Domínguez; Jesús González; Gabriel Muñoz; Antolín González; Victoriano Taola; Martín Maidagan; Antonio Rodríguez; Emiliano Fueyo; Manuel Domínguez; Jordán Vega; José Rodríguez; Ricardo Cabanela; Andrés Morales; José Calza; Manuel Anca; Luciano Orienza; Luciano Portilla; Rogelio Torre; Silvio Robeira; Antonio Costa; VirginioM. Sauller; Constantino País; José Porto; Emilio Gómez; René Abreu; Luís R. Delgado; Francisco López; Julio Alvarez; José Canitrot; Jaime Puyol; Antonio Fernández; José María I.; Gerardo Rodríguez.

Antonio Gutiérrez; Donato Cueta; Manuel Muneiro; Modesto de la Barrero; Antonio Couzo; Andrés Carreras; Antonio Costas; Amador Antón; José Manuel Rodríguez; Silvio Peñón; Saturnino Castaño; Domingo Blanco; Angel Moreira Eladio Pérez; Manuel Blanco; José García; José Blanco; José A. Presno; José González; Juan Falcón; Jordán Vega; Luciano Arenza; Francisco Portilla;.

Organizado por la Sección de Propaganda, presidida por el señor José Pérez; secretario Francisco Rai.

Vocales: Pedro Canelo; Manuel Domínguez.

Rosa Fuentevilla; Caridad Gómez; Zoila Muñoz; Conchita Pérez.

Señoras: Manuela Casteló de González; Manuela Viña de Ramos.

Hizo uso de la palabra el señor Pedro Canelo, loando los esfuerzos realizados por el festejado en la sociedad la que encontrábase muy decaída y, con su esfuerzo, ha logrado levantarla nunca a la altura por ellos soñada.

(Aplausos).

Contestó el homenajeado, dando muy expresivas gracias a todos los organizadores y a los concurrentes al homenaje; fiesta de cariño cuyo recuerdo sería blasón de su corazón toda su vida.

Grandes aplausos.

Llamó después S. M. el Danzón y las parejas se fueron. Comenzaba un baile; animado, elegante y galano. Un gran baile.

Una gran fiesta.

Sea enhorabuena.

LA FIESTA DE ASTURIAS JUVENIL

Nos referimos a la celebrada en la noche del sábado en el HOTEL NACIONAL, cuya correcta organización, estuvo acargo de una comisión de triunfo, como lo es la formada por los señores Benito Arza, Nicolás Blanco, Luis Crego; Manolo González; José Calatras y Enrique Villar, todos jóvenes, que luben y triunfar.

Baile extraordinario éste, que lució grande de gracia y juventud, enorme la concurrencia que asistió todos rebosantes de alegría por esta simpática sociedad.

Daremos a cnocer un pequeño detalle de las damitas que asistieron a dicha fiesta.

En primer término sobresalían en un grupito, las encantadoras América Gutiérrez; Josefina Alvarez; Carmen y Fina Peña; Rosita Fernández; Emilia Rodríguez; Josefa Candales; Bertha Pacheco; Eva García; Elvira Milagros y Aracelia Ruiz.

Otro grupo de belleza compuesto por Aida, Eva y Nelly Blanco; Paquita y Julia Gil; Lilly Martínez; Mercedes y Emilia Amego; Enriqueta Rodríguez y Dulce María Fernández.

Además de los grupos menciona dos, Esther Marcos; Zoila Revuelta; Nena Hernández; Nena Vázquez; Caridad Troncoso; María Luisa Morales; Digno de Armas; Flora Fernández; Teresita y Eloísa Fernández; Marinita0 Peinado; Lilia y Angélica Calvelo; María Luisa; Celsa y MeMrcedes Cotton; Rosita y Aracelia Rabassa; Blanquita Robaina; Luisito de Pedro; Nita Alonso; Nelly Castillo; Fifi Vior; Liduvina y Ernestino Fernández; América Rosado; Estela Cabrera; Margot Fernández; Natalia Cortés; Ofelia Andrade; Concepción Oliva; Angela Carramendy; Juanita Figueroa; Alicia Jorge; Milagros Codon; Margarita y Conchita Pijuán; Nieves Rodríguez; Carmita La Presa; Rosa Arbeo; Blanca Rosa Acosta; Ofelia Rodríguez; Rosa y Pilar Fernández, Matilde Martínez; Carmita Fernández; María González; Blanca García; Mary, Margot y Rosa Oliva; Victoria Caveda; María Ruiz; Josefa Alcántara; María Julia Ortiz; Zorida y Angélica Villarín; Julia y Justa López; Dolores y Zoila Carbonell; María Puentes; Aurora Vázquez; Asunción Rodríguez; Rosario Santana; Lucía Kelly; Dolores Montero; Elvira Veitita; Hortensia y Angélica Moledo; Josefina Ruiz; Conchita Morales; Aurelia Menéndez; María Teresa Morejón; María Lolita Pérez; Emilia Baez; Maruca, Cristina y Clemy Targarona; María Ramírez; Carmina Hernández; Carmen La Presa; Angela y Paulina Rodríguez; Mary Velarde; Elvio Granet; Obdulia Poey y otras muchas que no fué posible anotar por la asistencia de un sin fin.

Esta sociedad sigue de triunfo en triunfo, conquistando muchas simpatías entre el elemento bailador, por su buena organización y el empeño que toman los jóvenes que la integran, este baile ha sido un un éxito grandioso, probando con las grandiosas simpatías con que cuenta.

Los salones del "Hotel Nacional" resultaron pequeños para contener a la numerosa y selecta concurrencia que allí se congregara buscando un rato de expansión y alegría.

FOMENT CATALA

Celebró su anunciada velada, acto cultural que culminó en un éxito brillante, como todos los que celebra el gran Foment Catalá.

Con tan agradable motivo, sus salones, que refulgían en las galas de sus grandes noches, se vieron plenos de una concurrencia distinguida, de la cual se destacaban muy bellas damas y muy lindas damitas, fragancia y gracia de la artística fiesta.

Se hizo arte en el admirable desempeño de todos los números del programa. Y todos, las bellas actrices, como los galantes galanes, fueron aplaudidos por su talento y su arte.

Sea enhorabuena.

JUVENTUD ASTURIANA

En reciente Junta de Directiva celebrada por esta "Juventud Asturiana", se tomó el acuerdo de efectuar dos bailes uno de los socios, el sábado 19 de los corrientes, en los salones de dicha Sociedad, sitos en Paseo de Martí 125 altos (antes Prado), y el otro de pensión, a beneficio de la Sección de Sports.

En ambos bailes, la ejecución de los bailables, se hallará a cargo del reputado profesor Barba.

Pronto, más detalles.

SOCIEDADES CANARIAS

El domingo 27 del mes en curso, hora de las 9 a. m., y en el salón de actos del Conservatorio Falcón, sito en Avenida de Italia, antes Galiano, número 42, entre Virtudes y Concordia, se efectuará un acto artístico-literario, dedicado a honrar la memoria de dos ilustres canarios desaparecidos, el señor José Antonio Pérez Galván, presidente de la Beneficencia Canaria y Protección Agrícola y el P. Víctor González, fundador y primer presidente de la Asociación Canaria de Buenos Aires, y a rendir homenaje de reconocimiento al gran canario doctor José Franchy Roca.

HOMENAJE

A tres canarios excelsos, que rinde la sociedad "Canarias" de la Habana, en el Conservatorio Falcón.

. . . . . PROGRAMA

Primera Parte

Núm. 1.—Himno Nacional.
Poupourrit de aires cubanos. Marín Varona.
Por la Banda de la Marina Nacional.

Núm. 2.—Apertura del acto por el Presidente General de la Institución, señor Cayetano Bethencourt Apolinario.

Núm. 3.—a) Canto de Cuna. Moszkowski.
b) Scarf Dance. Chaminade.
c) La Comparsa. Lecuona.
Piano por el notable concertista señor Vicente Lanz.

Núm. 4.—Apología del difunto señor José Pérez Balbán, primer Presidente de la Asociación Canaria de Beneficencia y Protección Agrícola de Cuba, por el distinguido educador Señor Francisco Ramos León.

Núm. 5.—a) Danza. Granados, Kreisler.
b) Carta de Amor. ZZertucha.
c. Zamacueca. White.
Por el eminente violinista señor Casimiro Zertucha.

Núm. 6.—El doctor José Franchi Roca, apóstol canario, por el doctor Juan Santana Padilla, miembro del Ateneo de la Habana.

Segunda Parte

Núm. 1.—Cantos Canarios. Teobaldo Power
Por la Banda de la Marina de Guerra Nacional.

Núm. 2.—a) Canarias. (Recitación). Nicolás Estévanez.
b) Isa Canaria Canción popular.
Por la celebrada y aplaudida actriz, señora Caridad Salas.

Núm. 3.—a) Vals "Parlá". Arditi.
Canto por la notable soprano señorita María Adams
b) Aria de Micaela. "Carmen". Bizet.
Piano, canto y violín, por la señorita María Adams y los señores Zertucha y Lanz.

Núm. 4.—a) Es imposible que tú me quieras, danza. Garrido.
b) Mundos "Hamlet". Thomas.
Por el notable barítono señor Rafael Alsina.

Núm. 5.—El P. Víctor González, fundador y Presidente de la Asociación Canaria de Buenos Aires, por el Rdo. P. José Viera Martín.

GRAN FESTIVAL DE SANTIAGO APOSTOL

Todo lo que vale y brilla deslumbrará el próximo domingo por el hermoso campo, donde va a celebrarse la fiesta de Juventud Española en honor de Santiago, y organizada por la entidad que encabeza estas líneas.

Campo Alegre Park, situado en Luyanó 85, esquina a Villanueva, donde se eha de celebrar esta fiesta, reune todas las condiciones para esta clase de fiestas que ya se han hecho tradicionales.

El programa que toca a su fin y que lo daremos a conocer dentro de algunas horas está lleno de atractivos por todos conceptos, Corbacho con su orquesta de primera, tocará día y noche, bandas, organillos, gaitas tamboriles, pitos, flautas y todo lo que se necesita en una fiesta típica de la naturaleza de la que nos ocupa, y única en su clase.

En el Campo del festival se montarán distintos kioscos de comidas y bebidas a precios sumamente módicos para que los concurrentes puedan merendar a la sombra de la preciosa arboleda.

CLUB FONSAGUADA Y SU PARTIDO

La Junta Directiva se celebrará el día 14 de julio de 1924 a las 8 p. m., en el Palacio del Centro Gallego.

ORDEN DEL DIA

Lectura del acta anterior.
Ingresos y egresos.
Correspondencia. .
Asuntos urgentes.
Asuntos generales.

CORREO DEL NORTE

LA FOLLETTE, CANDIDATO

NUEVA YORK, 5 de Julio.

Contraste bien propio de la política americana: dos partidos grandes con candidatos pequeños para Presidente y un partido pequeño con un gran candidato. Como la Convención Democrática no designe a Underwood, que es el político de talla, de allí no saldrá un candidato de primera categoría; Mc Adoo, el yerno de Wilson, no lo es ni siquiera de tercera; Smith, que es muy simpático y que, como Gobernador del Estado de Nueva York ha quedado bien, puede no estar a la altura de la política nacional, que nunca ha hecho.

Pero el candidato del nuevo partido progresivo, que reunirá mañana su Convención en Cleveland, es un político de empuje, sin superior en el partido republicano, a que ha pertenecido hasta ahora. Un orador notable, así por lo retórico, como por lo físico, pues ha tenido resistencia para pronunciar discursos que han durado seis horas.

Es instruído, conoce a fondo los asuntos que trata; escribe con competencia en un **magazine** de mucha circulación, que lleva su nombre: "La Follette". Lleva largos años en el Senado, donde ha batallado mucho contra la derecha republicana. Y tiene un mérito raro y de alta calidad moral: el valor de la impopularidad. Se opuso en el Senado a la guerra con Alemania y hasta que vino la paz, estuvo como en entredicho; sus enemigos, los republicanos de la derecha, lo daban ya por muerto políticamente; pero sú Estado, el de Wisconsin, le permaneció fiel y siguió enviándolo al Senado; episodio que honra al elegido y a los electores.

El Senador La Follette, nacido en los Estados Unidos y descendiente de canadienses de sangre francesa, unas veces tiene razón y otras no; pero siempre tiene talento; nadie pone en duda su sinceridad. Cuando no está en Washington funcionando como legislador, está en su finca rústica de Wisconsin, plantando coles como Cincinato. En los Estados del Noroeste, tiene muchos partidarios y admiradores.

Será candidato, pero no será Presidente; recibirá cientos de millares de votos de agrarios y de radicales más o menos reformistas, que no le bastarán para alojarse en la Casa Blanca, pero, como serán restados a uno de los dos partidos grandes, servirán para dar el triunfo al otro. No sabemos cuál; sí sabemos que existe la posibilidad de que esa resta alcance a los dos partidos; con lo que, como ninguno de los candidatos habrá tenido la votación requerida para ser proclamado Presidente, la elección de éste sería hecha por la Cámara de Representantes y la de Vice-Presidente por el Senado. Y esto, después de seis meses de campaña electoral, de gastar tanto dinero y de procesiones grotescas con charangas desatinadas.

Al tercer partido se le pondrá enfrente la poderosa Federación Americana del Trabajo, que dirige el astuto Mr. Samuel Gompers. Esto ha declarado que la Federación no apoyará ese movimiento político, por ser ella meramente una "organización laborista" y que puede obtener mayores resultados por su adhesión a los principios que a los partidos. Y ha añadido:

—Hasta ahora, todo tercer partido "progresivo" que ha aparecido, ha sido una victoria para la reacción; porque ese nuevo partido quita votos al menos conservador de los otros, al que contiene elementos "progresivos" y, como consecuencia, divididos los "progresivos" triunfa el partido más conservador.

Como se ve, la Federación persevera en su táctica electoral, con la cual le ha ido bien; apoyará a los candidatos, sean demócratas o republicanos, que se muestran dispuestos a servirla para sus fines, que son exclusivamente económicos. La mayoría de la Federación seguirá a Mr. Gompers; pero como todos los afiliados a la Federación conservan su libertad de acción, los que quieran podrán irse con el tercer partido; como se ha ido un laborista importante, Mr. W. H. Johnston, jefe de los Maquinistas Internacionales y Presidente de la Conferencia de Acción Política Progresiva y que presidirá esa Convención de Cleveland, de la cual saldrá el partido.

No será propiamente el tercero, sino el cuarto. El tercero es el creado por el Partido Agrario Laborista y que también es "progresivo". En la Convención que celebró en Saint-Paul, Estado de Minnesota se quiso designar candidato presidencial a Mr. La Follette; que lo rechazó, fundándose en que el programa era demasiado radical, como obra de los comunistas que se habían colado en ese partido. Entonces fué designado para la Presidencia un obrero minero, Mr. Mc Donald y para la Vice, un agricultor, Mr. Bonck. Pero hay quienes aseguran que estos dos personajes no tirarán por él foro y que el partido núm. 3 dará sus votos a La Follette; con lo que habrá una movilización general de "progresivos".

Si todos responden al llamamiento, la votación será considerable, porque entre labradores y obreros son muchos los americanos que están descontentos de los dos viejos partidos históricos, por pensar, como dice el Senador La Follette, en una manifestación, publicada hoy, que "ambos no han sabido purgarse de los malas influencias que los han llevado, en el gobierno, a hacer traición al pueblo".

Y agrega que será candidato a la Presidencia, sobre la base de sus antecedentes como Gobernador de Wisconsin, miembro de la Cámara de Representantes y Senador; que apoyará aquellos principios progresivos y aquellas medidas que estén en harmonía con esos antecedentes. Lo cual significa que desde ahora repudia todo lo que lá Convención ponga en el programa que no haya antes sido pedido por él; precaución habil y prudente, porque aquí cuando llega la hora de hacer un programa, los dos partidos viejos hacen una olla podrida, en la que entra de todo y los partidos de nuevo cuño o "progresivos" con algo razonable juntan mucho que es disparatado.

Las ideas de La Follette, mantenidas por él en el Congreso, contan en las enmiendas que su hijo y otros de sus adeptos propusieron en la Convención Republicana, a la "plataforma"; enmiendas rechazadas. Entre ellas figuran medidas en favor de la agricultura, la elección de Presidente de los Estados Unidos por sufragio universal directo y que se someta al **referendum** popular toda declaración de guerra. Además la revisión del tratado de Versalles para ajustarlo a las condiciones del armisticio, que fué firmado por los Estados Unidos.

Lo que más interesa a las repúblicas hispano-americanos es la condenación de la política seguida en estos últimos años, así por el gobierno democrático como por el republicano, al proporcionar al capitalismo de los Estados Unidos oportunidades para hacer inversiones en el extranjero y luego proteger estos negocios con tropas y con barcos de guerra. En el texto de las enmiendas se califica esto de "sistema mercenario de política extranjera degradada, por el cual —se agrega — el Departamento de Estado ha descendido, de fuerte y benévolo intermediario para gobiernos indefensos, a factoría, **trading post**, de los intereses y de los buscadores de concesiones, dedicados a la explotación de naciones débiles..."

El Senador La Follette es el único político americano de primera magnitud que ha pensado y hablado así. Esta noble conducta le da derecho, sean las que sean sus ideas sobre otros asuntos, a la simpatía de nuestros pueblos.

Antonio ESCOBAR.