TIEMPO PROBABLE PARA HOY

Buen tiempo.
Descenso en las temperaturas y posibilidad de lluvias en la parte occidental.

La Nota del Observatorio en la página 10.

DIARIO DE LA MARINA

ACOGIDO A LA FRANQUICIA POSTAL E INSCRIPTO COMO CORRESPONDENCIA DE SEGUNDA CLASE EN LA OFICINA DE CORREOS DE LA HABANA

EDICION DE LA MAÑANA
24 PAGINAS 5 CTS

AÑO XCI — LA HABANA, VIRNES, 30 DE NOVIEMBRE DE 1923.—SAN ANDRES, APOSTOL. — NUMERO 334

EL PROBLEMA DE LA REELECCION PRESIDENCIAL

Lo que Opina el Doctor González Manet, Secretario de Instrucción Pública

En diversos editoriales hemos expuesto nuestro criterio en lo que respecta al debatido problema de la reelección presidencial, y nada nos induce hasta ahora a rectificarlo.

Pero eso no empece para que, en nuestro deseo de orientar a la opinión y como prueba del alto espíritu de imparcialidad que nos anima en esto como en todo, abramos nuestras columnas a los que, con algún título para opinar en la materia, quieran ilustrar a las masas aportando doctrina.

Consecuentes con ese propósito, dimos hospitalidad hace días a unas declaraciones del líder de la mayoría parlamentaria de la Cámara de Representantes, Doctor Santiago Rey, en las que se manifestaba fervoroso partidario de la reelección y la alentaba con calor. Hoy acogemos las que en el mismo sentido hace el Doctor Eduardo González Manet, Secretario de Instrucción Pública y Bellas Artes, como acogeremos mañana ya en pro, ya en contra, las de otras personalidades.

He aquí lo que dice el exrepresentante conservador, miembro actualmente del Gabinete del Dr. Zayas, que al igual que el Dr. Rey se mantiene fiel a la Liga aunque su partido la dió por rota hace tiempo:

"Antes de contestar a sus preguntas, debía a mi vez inquirir si a los que forman parte del Gobierno les es dable opinar sobre determinadas materias con la misma libertad que el resto de los ciudadanos, ya que parece que aquí donde la libertad del pensamiento se ha consagrado hasta más allá de los límites de la licencia, así en la forma oral como en la escrita, al gobernante se le exige permanecer impávido atado al pilar donde debe recibir los azotes y los ultrajes que justa o injustamente se le quieran prodigar de donde solo saldrá para ser clavado en la cruz donde expíe el pecado imperdonable de haber llegado.

"Creo que el principio de la reelección, consagrada por nuestra Carta Fundamental, responde a un espíritu previsor y altamente político, que sólo podría ser combatido como tal principio en la forma que ya se ha intentado sin éxito reformando la Constitución y ampliando el término de la gestión presidencial, como hemos pretendido los partidarios del sistema parlamentario. Pero los mismos partidos políticos que con sus fuerzas congresionales hubieran podido atacar fundamentalmente este problema y aún hacerlo triunfar, no combaten formalmente el principio y se limitan a enderezar su acción contra las personas que puedan utilizarlo, empleando como política de uso arbitrario, lo que debía ser una lucha de altura, de programa y de conciencia si no quieren dar lugar a que se piense que se pretende conservar el instrumento para utilizarlo cuando la ocasión se presente propicia.

"La posibilidad de que un buen gobernante continúe en el ejercicio del poder durante cuatro años más parece que no debe alarmar a nadie. Y el hecho de que algunos hayan utilizado medios torticeros o violentos para perpetuarse en el poder, dando origen a justas rebeldías en defensa de derechos ostensiblemente violentados, nada dice contra la bondad del principio, sino contra los procedimientos empleados y que deben proscribirse para siempre de nuestras costumbres políticas.

"Contra la opinión de los gratuitos y sistemáticos detractores del Gobierno del Dr. Zayas podrían declarar los propios organismos directores del partido liberal si el éxito obtenido por ellos en las elecciones últimas no estuvo fundamentado precisamente en la más exquisita corrección y neutralidad por parte del Ejecutivo, que bien pudo en muchos casos, cuando una Alcaldía un Gobierno dependía de la discusión de media docena de votos, haber cooperado con los elementos naturales del poder al éxito de sus parciales, sobre todo en aquellos casos en que las pruebas resultaban compensadas y la justicia dudosa.

"Paréceme que a quien ha podido ofrecer a su país, por primera vez, tan alta prueba de consideración y de respeto, no deben imputársele de antemano propósitos que riñen con ese hecho demostrado y que además constituiría una insigne torpeza en hombre de tan acreditado sentido y experiencia política, ya que para realizar violencias posteriores, resultaría torpeza insigne no haber utilizado iguales procedimientos para conservar o conquistar las importantes posiciones electorales ocupadas en plena legalidad por el partido liberal.

"No me parece aceptable que se pretenda exigir del Presidente de la República la declaración previa de que no hará uso de un derecho que la Constitución le franquea, porque los principios constitucionales no pueden ser revisados de hecho por la voluntad de una sola parte de la opinión pública de un país o por el interés de alguno o de algunos aspirantes políticos, como no es posible tampoco pretender que quien ocupa el más alto cargo de la República se preste a declarar que renuncia porque se siente capaz de hacer lo que hicieron quienes antes que él dieron motivo justificado para desdichadas alteraciones de orden público.

"No comprendo el temor de los adversarios del Dr. Zayas de que pueda ser designado para un nuevo período presidencial, a no ser porque teman fundadamente que conquiste el sufragio suficiente para triunfar dentro de los márgenes más extrictos de la legalidad. Es afán anticipado no puede estimarse sino como exponente exclusivo de ese temor, porque, si como se afirma por algunos, el doctor Zayas no puede contar para la contienda electoral próxima con otro bagaje que con la voluntad de algunos de sus Secretarios de Despacho y una parte de los conservadores y populares, dicho se está que no será el Dr. Zayas, a quien no puede negarse por los más exigentes la cualidad de ser uno de nuestros más hábiles y experimentados hombres políticos, quien se arriesgue a la derrota que traería aparejada tamaña inmoralidad.

"Pienso que sería una gloria para el País y para el Partido liberal que unas elecciones honradas, donde no se utilizará más arma que la del voto, pudiera el candidato de la oposición resultar triunfante en las urnas, porque ese sería el exponente más legítimo de nuestra preparación para el ejercicio del gobierno propio, si es que el candidato adversario posée en realidad los sufragios de la mayoría. Tampoco, por otra parte es lícito negar al actual ejecutivo el derecho a aspirar a ser reelecto en buena lid y que los resultados fueran reconocidos por sus propios adversarios.

"Esta es mi opinión, a la que puedo añadir que me parece pintoresco y curioso que a priori se injurie o se amenace con la violencia, en nombre, ¡naturalmente!, de la libertad y del derecho contra el posible ejercicio de una facultad que debe ser sagrada para todos los ciudadanos, y mucho más para aquellos que pudiendo haberla borrado de la Constitución, o luchado al menos para que se borrara, no lo intentaron nunca seriamente."

DOCTOR GONZALEZ MANET

A LOS CUBANOS

Para erigirse en vestal de la Constitución y de las Leyes, es necesario conoceris bien para evitar ponerse en evidncia, como le ha ocurrido a mi ben amigo y compañero doctor Gutavo Gutiérrez, Profesor Agregad de Derecho Internacional de la Universidad, quien, por su ciencia y experiencia, seguramente debe serel inspirador y hasta el redactor dl tercer Acuerdo de la Asociación le Veteranos y Patriotas publicad con su firma en la edición de a mañana del DIARIO DE LA MAIINA" del día 27 de este mes.

El Presidente de la República y yo hemo violado conscientemente la Constitución al nombrárseme Embajador e Washington sin haber renunciado el cargo de Senador para tomar poesión del que últimamente se me ha confiado: esto afirma el Acuerdo.

Que el loctor Gutiérrez haya contribuído a que personas serias, que aspiran a dirigir la opinión púclica, hayan poddo acordar lo que antecede, es estupendo, ya que a título de amigo mío, ha visitado mi casa a poco de mi regreso de Europa, y de mi propia boca ha oído que he venido aquí para enterarme de lo que ocurre en Cuba y que mientras no viera cómo podemos salir de la difícil situación que atravesamos, no juraría ni por tanto, tomaría posesión del cargo de Embajador, sin lo cual no es posible presentar credenciales. Y, como aún no he tomado posesión, ¿dónde está la famosa violación constitucional por parte de quien ha probado ser más celoso todavía que el doctor Gutiérrez? Esto puedo demostrarlo recordando que no he pedido al Gobierno que me reembolse de las pequeñas sumas que durante tres años he gastado para asistir a la Asamblea de la Liga de las Naciones en Ginebra, y que he procedido así porque no habiéndose fijado el alcance de la prohibicin del Artículo 51 de la Constitución, no he querido aparecer infringiéndola ni aún en su espíritu, de lo que está igualmente enterado el doctor Gutiérrez, porque ha hablado conmigo de todo esto.

No hay quien no sepa, si está un poco al tanto de nuestros asuntos públicos, que mi criterio es muy sencillo: aquí no puede en estos momentos haber revolución ni intervención si se quiere conservar la independencia que conquistaron principalmente los Veteranos, entre los que figuro como Coronel que soy del Ejército Libertador. Para evitar los males que por acción u omisión de todos nuestros ciudadanos se ciernen ahora sobre Cuba, todo buen cubano debe ceder algo en sus opiniones para lograr que pueda producirse una inteligencia, tregua o concordia, que confío vendrá más o menos pronto, y por eso declaro que que es una maia y antipatriótica política la de salir al paso a todo el que coopere a buscar soluciones, ya que procediendo así se demuestra un espíritu de intransigencia que puede dañar a altos ideales.

Pero lléguese o nó a soluciones en un futuro próximo, sepa el doctor Gutiérrez y con él todo el país, que no tengo ningún interés en ser Embajador ni Senador, ni en desempeñar ninguna otra función pública, si no puedo servir con honor para ella y para mí, como lo he hecho siempre, a la Patria. Si sigo siendo Senador, no seré Embajador y si soy Embajador no seguiré en el Senado; más si me persuado, Dios no lo quiera, que en ninguno de esos dos cargos puedo ser fiel a Cuba, a su prestigio y a la concordia entre los cubanos, no seré ni Embajador ni Senador.

Y nada más.

Habana, noviembre 28 de 1923.

Cosme de la Torriente.

ENORMES IRREGULARIDADES ADMINISTRATIVAS HAN DESCUBIERTO EN LA PROVINCIA DE MURCIA

MENSAJE DE LOS INTEGRISTAS CATALANES A LOS MONARCAS ESPAÑOLES. LOS REYES RECRESAN CON BUEN TIEMPO. DECLARACION DEL SENADOR GOMEZ

(POR THE ASSOCIATED PRESS)

MURCIA, noviembre 29.

Ha sido detenido el ex-Alcalde de Mula, Mezguer.

En el manicomio de Murcia han descubierto las autoridades gran número de deficiencias, muchas de ellas enormes.

Los abnegados frailes que cuidaban allí a los dementes tueron siempre desatendidos en sus quejas por cuyo motivo decidieron marcharse.

En Moratalla han sido detenidas por irregularidades administrativas más de 20 personas, dándose las órdenes oportunas para que no se realice en toda la provincia venta alguna de las fincas propiedad de ex-políticos.

MADRID, noviembre 29.

El Senador Gómez, hablando del liberalismo español, dice:

"La cuestión de vida o muerte no es la política sino puramente la económica. El único programa político es el presupuesto. Nadie en los partidos liberales españoles es capaz de hacer un presupuesto con orientación progresiva y se quiere suplir esta acción con discursos. Hoy los problemas de la vida española son de hechos y no de libros, y por este motivo el liberalismo debe prepararse para actuar en esta forma si es llamado al poder.

UNA OPINION DE "EL SOL"

MADRID, noviembre 29.

"El Sol", dice que parece llógico cuanto tienda a separar la política comercial exterior de España de la política económica del país, no siendo los tratados de comercio más que una adaptación de esta política. Por lo tanto, el servicio consular español debe depender del Ministerio del Trabajo en vez del de Estado, siendo esta la única forma de llevar a cabo las reformas que se necesitan.

LO QUE DICE EL GOBERNADOR DE BARCELONA

BARCELONA, noviembre 29.

El gobernador ha dicho que "La Solidaridad Obrera", habia suspendido su publicación por creerlo conveniente su comité directivo, y que ahora reaparece por igual motivo, sin que él se haya mezclado para nada en uno ni en otro acto.

VISITA A LA TUMBA DE LAIRET

BARCELONA, noviembre 29.

Los estudiantes de la izquierda catalana visitarán el 2 de Diciembre la tumba de Francisco Laíret, asesinado hace 3 años en Barcelona.

NOTICIAS DESMENTIDA

BARCELONA, noviembre 29.

El Instituto Agrícola Catalán ha negado que tenga el propósito de solicitar permiso del Rey para el uso de la bandera y la lengua de Cataluña.

LOS REYES REGRESAN CON BUEN TIEMPO

MADRID, noviembre 29.

La presidencia ha recibido un radiograma puesto a bordo del "Jaime I", comunicando que el viaje de los Reyes se verifica con buen tiempo en el golfo de Génova, aunque pudiera variar en el golfo de Lyon.

MENSAJE DE LOS INTEGRISTAS CATALANES A LOS MONARCAS ESPAÑOLES

MADRID, noviembre 29.

Según noticias recibidas de Barcelona, los barcos de la escuadra "Dedalo" y "Río de la Plata" surtos en ese puerto, juntamente con los buques de la Compañía Trasatlántica allí anclados, serán empavesados con motivo de la llegada de los Reyes, a los cuales harán un entusiasta recibimiento saliendo a esperarlo fuera del puerto.

Los integristas catalanes han enviado a los Reyes el siguiente telegrama:

"Todos los organismos integristas saludan con el mayor respeto y entusiasmo a los Reyes, a su regreso del viaje triunfal, esperando que puedan desarrollar el programa católico y genuinamente español expuesto en el Cerro de los Angeles y confirmado en la audiencia pontificia, acto que recordará la historia como una de sus más brillantes páginas enlazada con el nombre de V. M."

Los Reyes han suspendido su visita a Mahon llegando directamente a Palma de Mallorca.

(Continúa en la pág. TRECE.)

EL R. P. JOSE ALONSO, S. J., FALLECIDO AYER

Renuncia un Homenaje El Presidente de la Cámara de Comercio de Santiago de Cuba

Un incendio amenaza destruir una manzana de casas en San Antonio de los Baños

SANTIAGO DE CUBA, Nov. 29.
DIARIO, Habana.

El presidente de la Cámara de Comercio, Sr. Angel Garri, ha declinado el banquete-homenaje que le ofrecían las autoridades, hacendados y colonos, el alto comercio, la banca y la prensa regional de Oriente, por entender que la idea por él concebida no ha tenido el éxito esperado y ha dado lugar a separaciones y disgustos en el verdadero bloque que deben integrar las asociaciones de corporaciones económicas en Cuba, en defensa de los interes comunes de la agricultura, el comercio y la industria de la república.

Abeza, corresponsal.

SE REUNEN LOS TRANVIARIOS CAMAGÜEYANOS

CAMAGUEY, Nov. 29.
DIARIO, Habana.

Anoche se reunió la Hermandad Ferrocarrilera para tratar del reglamento de la ley del retiro ferroviario a propuesta del delegado Abelardo J. Adán. Se acordó no aceptar a elección de segundo grado para miembros del directorio, ni permitir el control electivo que esté bajo la potestad de alguna empresa. Se acordó además no aceptar la interpretación errónea que pretende dársele en el Reglamento a los artículos 3 y 32 de la ley en cuanto a la garantía de los puestos obreros. Se acordó también ir hasta donde sea preciso en defensa de la ley que ampara a los ferroviarios y tranviarios, estando presente en esta Asamblea la Asociación de tranviarios de esta ciudad.

El Corresponsal.

PROPOSICIONES PARA EL MERCADO DE SAGUA

SAGUA LA GRANDE, Nov. 29.
DIARIO, Habana.

Ordenada la clausura del actual Mercado de Abastos por sus notorias e intolerables deficiencias, imposibles de corregir, se han presentado dos proposiciones al Ayuntamiento para dotar a la Villa de un edificio adecuado para Mercado.

Una de esas proposiciones consiste en prestar al Ayuntamiento cien mil pesos con garantía hipotecaria e interés del ocho por ciento anual, cuyo capital empezaría a amortizar a los diez años de firmada la escritura, para que construya el Mercado, sirviendo éste de garantía al préstamo.

Por la otra proposición se ofrece ceder al Ayuntamiento un gran edificio moderno, ubicado en lugar céntrico y adaptable a Mercado, mediante concesión por veinticinco años, durante los cuales el concesionario abonaría a la municipalidad una renta de veinte mil pesos anuales, o sea unos tres mil pesos, poco más o menos, de lo que produce actualmente la vieja Plaza de Mercado.

La primera proposición encuentra pocos partidarios y no se considera conveniente, por estimarse inadecuada la cantidad para la edificación, por la tardanza natural de las obras y principalmente porque el Ayuntamiento tendría que abonar ciento cuarenta mil pesos de intereses a más de los cien mil del préstamo, o lo que es igual doscientos cuarenta mil.

La segunda se estima menos complicada y en todos sentidos más ventajosa, porque aumentando el Ayuntamiento la renta que actualmente le produce la Plaza, en vez de desembolsar nada obtendría inmediato y seguro beneficio, haciéndose sin gasto alguno de una valiosa propiedad que en breve tiempo puede ser utilizada para lo que se ofrece.

Atendiendo a estas razones y a la urgente necesidad de proveer a la Villa de un nuevo Mercado, es casi seguro que el Ayuntamiento, procediendo con buen juicio, acepte la última de las proposiciones expresadas.

Especial.

SON ESPERADOS EL "ALFONSO XIII" Y EL "MANUEL CALVO"

El trasatlántico "Alfonso XIII", que navega sin novedad rumbo a este puerto, procedente de España, llegará el domingo a primera hora, según los despachos enviados, mediante la potente estación del buque.

A bordo viene el señor don Manuel Otaduy, representante general de la Compañía Tasatlántica Española de la Habana.

Y en cuanto al "Manuel Calvo", que viene también hacia Cuba, avisará, en tiempo, la hora exacta de su llegada a la Habana.

LA NOVENA DE BASE BALL DE SANTA CLARA FUE ARRESTADA

QUEDARON EN LIBERTAD LOS JUGADORES MEDIANTE FIANZA DE 25 PESOS CADA UNO

Ayer tarde, a la terminación del juego entre las novenas de base ball "Habana" y "Santa Clara" en Almendares Park, fueron detenidos por la Policía de la 10a. Estación todos los jugadores del Santa Clara, y en las ambulancias de la policía los condujeron a la Estación, prestando fianza de $25 por cada uno de ellos el señor Abel Linares, mediante la cual quedaron en libertad.

Según el acta de la policía el motivo de la detención de los jugadores fué que en el segundo inning, y pitcheando el jugador del Santa Clara Dibut, Jacinto Calvo adelantaba en la primera base y entonces el pitcher tiró a primera, protestando Calvo de que había sido un "balk" del pitcher y llamando la atención del umpire señor Magriñat, quien dió la razón a Calvo. Entonces protestó ruidosamente el pitcher Dibut, quien, según de público se decía, profirió insultos contra el umpire, por cuyo hecho le impuso éste una multa de cinco pesos, así como a Marcell y varios jugadores más, que al saber la decisión de Magriñat, protestaron también, arrojando los guantes al suelo y negándose a jugar, teniendo que intervenir el manager Molina, quien convenció a los jugadores para que no siguieran en su actitud de protesta.

Varias personas del público, entre las que había un abogado criminalista, un juez de instrucción y una alta autoridad municipal, protestaron de la actitud de los jugadores villaclareños, llamando la atención del capitán Hidalgo, de la 10a. Estación, quien ordenó que al terminar el juego arrestaran, como antes decimos, a los jugadores, conduciéndolos a la Estación y levantando acta del hecho.

Hoy se verá el caso en el Juzgado Correccional de la Sección Cuarta, ante el juez doctor Oscar Zayas.

LA LIGA PIDE A SUS MIEMBROS QUE FIRMEN UN PROTOCOLO DE INDOLE COMERCIAL

GINEBRA, noviembre 29.

El Secretario General de la Liga de Naciones Sir Eric Drummond ha enviado una carta a los miembros de ese organismo internacional rogándoles que pidan urgentemente a todos los gobiernos que suscriban tan pronto como sea posible el protocolo que aplica la cláusula del arbitraje a los contratos comerciales.

La Asamblea de la Liga aprobó en su reunión de Septiembre una moción disponible la apertura de este protocolo para la firma de todos los estados, prescindiendo de que estuviesen o no afiliados a la Liga. La costumbre de insertar un arbitraje en todos los tratados comerciales se está pagando ya a varios países y se cree en ésta ciudad que dará gran impulso al movimiento mundial hacia el arreglo de toda clase de disputas por medio del arbitraje.

El deseo de la Liga de Naciones es acrecentar en todo lo posible este movimiento por medio de su centralización y fomentando los acuerdos universales. Hasta la fecha han firmado el protocolo ocho gobiernos.

VELANDO POR LA CULTURA Y LA CIVILIZACION

BAILES COMO EL "BEMBE" Y OTROS QUE SON SIMBOLOS DE BARBARIE ESTAN PROHIBIDOS TERMINANTEMENTE

A virtud de ciertas gestiones realizadas cerca del Secretario de Gobernación por la Asociación Nacional de Maestros, dicha autoridad dirigió ayer el siguientes telegrama circular a los Gobernadores Provinciales:

"Recuerdo a usted el exacto cumplimiento de la Resolución de ésta Secretaría, fecha 21 de noviembre de 1922, publicada en la Gaceta Oficial del día siguiente, que prohibe los bailes, especialmente el conocido por "Bembé" y cualesquiera otras ceremonias que, pugnando con la cultura y civilización de un pueblo, están señaladas como símbolos de barbarie y perturbadoras del orden social. Haga extensivo éste recordatorio a los Alcaldes Municipales de esa provincia. ITURRALDE, Secretario de Gobernación".

Las Oficinas de inscripción para la Feria Internacional de Muestras, Están en el "Edificio Carreño"

Desde ayer se han instalado con todo el personal, comenzando los trabajos consiguientes, las oficinas de inscripción para la Feria Muestrario de la Habana, en el conocido y popular "Edificio Carreño", sitio escogido para celebrar la referida Feira. Sépanlo pues comerciantes e industriales interesados en inscribirse.

HA MUERTO EL PADRE JOSE ALONSO, S. J., PROFESOR DEL COLEGIO DE BELEN

En la madrugada de ayer, dejó de existir víctima de una angina de pecho, el Padre José Alonso, S. J., meritísimo profesor de Química del Colegio de Belén.

El Padre Alonso nació en la ciudad de Lugo, (España), el 19 de Marzo de 1874, contando por lo tanto a su fallecimiento 49 años de edad. Hijo de familia distinguida, recibió una esmerada instrucción y educación, científico-religiosa.

Su acendrada piedad le condujo hacia la esclarecida Orden de San Ignacio de Loyola, ingresando en la Compañía a los 18 años de edad. Hizo el noviciado y estudios filosóficos en Carrión de los Condes, (Palencia). Terminados éstos, fué destinado al Colegio de Belén de la Habana, a ejercer el Magisterio escolar, por espacio de cinco años, al cabo de los cuales volvió a España a continuar los estudios eclesiásticos, volviendo a Cuba y al Colegio de Belén, en concepto de profesor, ya ordenado de sacerdote, el año de 1909. En este Colegio permaneció nueve años durante los cuales tuvo a su cargo las clases de Química, Historia Natural y Matemáticas, siendo la de Química la que más tiempo desempeñó. En todos los ramos del saber humano descollaba el Padre Alonso, pero en Química era una eminencia. El montó en Belén un laboratorio químico, dotado de todos los adelantos modernos.

El año de 1918, fué destinado al Colegio de Cienfuegos, donde permaneció dos años de Profesor del Colegio de "Monserrate".

En 1920 partió para Santiago de Cuba, al Colegio de "Dolores."

En 1922, vino nuevamente a la Habana, donde le sorprendió la muerte repentinamente.

Publicó el Padre Alonso entre otras obras, una Química general, un buen tratado de Geometría y una Anatomía y Fisiología Humana con más de 500 páginas en cuarto mayor y 250 figuras.

Era un consumado artista. Tocaba a la perfección el violín. A él estaba encomendada la enseñanza de canto y dirección del orfeón del Colegio de Belén.

Como geólogo llevó a cabo fructíferas excursiones por las provincias cubanas. Se distinguió por su vigorosa elocuencia en la oratoria sagrada. Sus sermones causaron siempre piadosa admiración a los cristianos, fervientes comentarios de elogio a los doctos.

A todas estas bellas cualidades de piedad y ciencia, unía un simpático don de gentes, que atraía la unánime simpatía de los que le trataban.

Tenía dotes nada comunes para dirigir la acción católico-social, lo que hizo que sus superiores le designaran como Director de la "Asociación de Antiguos Alumnos del Colegio de Belén, Director del Colegio San Vicente de Paul, de niñas huérfanas, y Director de las Conferencias de San Vicente de Paul de señoras.

La muerte del Padre Alonso, causará unánime sentimiento de condolencia por su virtud y ciencia.

En el Colegio-Asilo de San Vicente de Paúl, del cual era el finado director, en sustitución del inolvidable Padre Morán, su muerte ha causado hondo pesar entre la comunidad y las asiladas.

El Padre Alonso, que profesaba gran cariño a la institución tenía en proyecto reformas en el Colegio, para darle más elementos de vida y poder dar educación a mayor número de asiladas, aumentando a la vez, los ingresos de la institución.

El miércoles por la mañana visitó el Asilo y en unión de la Superiora Sor Petra Vega, recorrió las distintas dependencias del mismo. Tenía pensado que se edificara una de las esquinas del edificio, para instalar un taller de Confecciones a cargo de las asiladas, habilitando a la vez un lugar para edificar en él cuartos para domicilios de las jóvenes que trabajarán en las confecciones.

Además, y para hacer más eficiente la enseñanza del linotipo a las alumnas, tenía el proyecto de adquirir dos nuevas máquinas, para poder, no solamente enseñar el manejo de las mismas, sino efectuar trabajos para las imprentas y para el servicio del Asilo.

También quería intensificar la construcción de cajas de cartón, para lo cual estuvo pidiendo a distintas casas precios de cartulinas.

Encuéntranse nuevamente las hermanitas de San Vicente de Paúl, huérfanas de protección, aun cuando ellas confían en el interés que por la institución siente el Reverendo Padre Claudio G. Herrero, ilustre Rector del Colegio de Belén, y el cariño que el pueblo de la Habana les profesa.

Las religiosas y alumnas se han relevado durante todo el día, dando guardia al cadáver del que fué su director, y asistirán a su entierro todas las asiladas, rindiendo el postrer tributo al que durante el tiempo que fué director de la institución, les demostró tanto afecto e interés.

Su cadáver fué tendido en la capilla de San Plácido, del Templo de Belén.

Hoy a las siete y media habrá funeral de entierro y misa rezada de requiem, terminada la cual será conducido al Cementerio de Colón, recibiendo cristiana sepultura en el panteón de la Compañía.

Descanse en la paz del Señor el ilustre sacerdote jesuita, P. José Alonso, S. J.

Reciba la Compañía de Jesús, nuestro sentido pésame.

Unimos de un modo especial nuestro dolor al del Colegio de Belén, y de la Asociación de Antiguos Alumnos del mismo Colegio.

LA POLICIA REFRENA A LOS CONDUCTORES DE VEHICULOS

ATENTA CARTA DEL BRIGADIER PLACIDO HERNANDEZ A NUESTRO DIRECTOR

OPORTUNA CIRCULAR DE LA JEFATURA

Hace días excitamos el celo de la Policía y especialmente de las autoridades judiciales y gubernativas, para que reprimiera n con tenacidad y sin contemplaciones los atropellos ocasionados con alarmante frecuencia por los conductores de vehículos, los cuales han llegado a creer que son dueños y señores de la ciudad y que los peatones no tienen derecho a transitar por la calle.

No sabemos la impresión que habrá hecho nuestra excitación a los que condonando multas y a los que aminorando penas matan el estímulo de la Policía para perseguir a los infractores del Reglamento del Tráfico que cometen faltas o delitos por entregarse al vértigo de la velocidad, contando de antemano con influencias salvadoras, pero sabemos, en cambio que el Jefe del honroso Cuerpo ha tomado las medidas oportunas para evitar en lo posible la repetición casi diaria de atropellos alentados por la impunidad en que los dejan no los llamados a perseguirlos para denunciarlos, sino los que por su ministerio deben castigarlos y rara vez lo hacen severamente para saludable ejemplaridad de infractores y hasta de delincuentes contumaces.

Esperemos que las autoridades aludidas respondan con hechos a nuestra excitación, ya que no también en la forma amabilísima que lo hace el Jefe de la Policía, brigadier Plácido Hernández, en la siguiente carta que estimamos como una señalada deferencia y en la loable Circular dirigida al bien querido Cuerpo de su acertado mando:

Habana, noviembre 29 de 1923.

Sr. Dr. José I. Rivero.
Director del DIARIO DE LA MARINA.

Mi distinguido amigo: leí el "entrefilet" que con fecha 27, vió la luz en el periódico de tu digna dirección, titulado "El exceso de velocidad y la seguridad pública" y debo decirte que precisamente este mes se había reforzado la vigilancia para la reprehensión de esas infracciones con miembros de la Sección de Expertos y lo prueba que, solamente éstos, han llevado trescientos nueve casos de excesos de velocidad a los diferentes juzgados correccionales de esta Capital, y la Sección de Tráfico ha impuesto 1075 multas por infracciones del reglamento de tráfico, en los 28 días del presente mes; no pudiendo decirte también hasta el día primero del entrante, que lo publicaré, las impuestas por las distintas Estaciones.

Me ocupé de tus "Impresiones" del día 28, respecto a los vendedores ambulantes que molestan al público en las puertas de las casas de comercio de la Calzada del Monte.

Como ves, estoy siempre presto a atender las indicaciones justas de los distintos periódicos de esta Capital.

Como siempre tuyo affmo.,
P. Hernández.

CUERPO DE POLICIA NACIONAL
JEFATURA

Circular No. 2604.
Tráfico-Vehículos.
Habana, noviembre 29 de 1923.

(Continúa en la pág. ULTIMA.)

DIARIO DE LA MARINA

FUNDADO EN 1832

DIRECTOR: DR. JOSE I. RIVERO. PRESIDENTE: CONDE DEL RIVERO. ADMINISTRADOR: JOAQUIN PINA

PRECIOS DE SUSCRIPCION:

HABANA		PROVINCIAS		EXTRANJERO	
1 mes	$ 1-60	1 mes	$ 1-70	3 meses	$ 6-00
3 Id.	„ 4-80	3 Id.	„ 5-00	6 Id.	„ 11-00
6 Id.	„ 9-00	6 Id.	„ 9-50	1 Año	„ 21-00
1 Año	„ 18-00	1 Año	„ 19-00		

Prado, 103 Apartado 1010. Teléfonos: Redacción: A-6301; Administración y Anuncios: A-6201; Imprenta: A-5334. Habana

MIEMBRO DECANO EN CUBA DE "THE ASSOCIATED PRESS"

¡SIN ESPERANZA!

No sabemos si el Doctor Porto, Secretario de Sanidad leyó nuestro editorial del viernes último, 23, pero no importa. El caso es que nuestra primera autoridad sanitaria se ha tomado interés por arreglar lo de las infinitas aceras que están en pleno deterioro, y porque la composición de las calles se haga como es debido, sin descomponerlas más, como hasta ahora se ha venido haciendo.

El Consejo de Secretarios se ha ocupado de esta cuestión. Los vecinos y propietarios pagaron en su oportunidad el importe de la construcción de las aceras, cuando se hizo el alcantarillado y pavimentación de la Habana. Aquel dinero desapareció y no se sabe a estas horas qué empleo hubo de dársele. El caso es que no puede ahora contarse con él, porque no existe en las cajas del Tesoro ni del Ayuntamiento. De esto han transcurrido diez años, y las aceras siguen sin componer, con grave riesgo de los transeuntes que no pueden ir por el arroyo a causa de los automóviles ni pueden ir por la acera por ser arriesgadísimo el transitar por ellas. Y habiendo pagado el costo de composición de dichas aceras, éstas no se componen porque no hay el dinero para sufragar el gasto. a pesar de que los vecinos propietarios lo pagaron adelantado. Si ese dinero fué empleado en otras atenciones, nada más fácil que sacar de la Hacienda una cantidad equivalente, ya que se trata de pagar una deuda, de cumplir un compromiso formal del Estado

Se sabe que el Tesoro hállase hoy repleto de millones, y puesto que el dinero del Estado es para pagar los gastos y las deudas del Estado, ya que se ingresó una cantidad por el concepto de las aceras, nada más lógico que costearlas con fondos de la Hacienda en virtud de que la Hacienda los recaudó en dinero efectivo, y más cuando el objeto de estas composiciones importa en gran manera al ornato público y a la seguridad de los vecinos.

Estamos en pleno invierno. Los turistas americanos que son habituales censores de cuanto ven en Cuba, y en todo hallan pretexto para suponer que nos falta capacidad para la administración del país, formarán, o más exactamente, ya se habrán formado un concepto deplorable del estado de las aceras durante los diez años que hace que estamos sin ellas.

Se habla de imponer a los vecinos nuevamente el pago de valor de las aceras, para proceder a su construcción; pero nadie está seguro de que con ese dinero no suceda lo mismo que con el otro; aparte de que es una arbitrariedad exigir dos veces el pago de un servicio.

La Hacienda o la Caja de Obras Públicas debe reintegrar los fondos que percibió para mantener las calles en buen estado. Tiene en ello una deuda contraída, y las deudas del Estado a los particulares son tan sagradas como otra deuda cualquiera. Pero mucho nos tememos que las cosas quedarán como están, para bochorno de la ciudad. Las obligaciones de pago son tantas, sobre todo para gastos superfluos, que no van a alcanzar para cosas útiles. Esa es la costumbre; hay miles y miles de pesos para juegos deportivos, stadiums y otros entretenimientos; pero no hay para lo que es de verdadera necesidad pública. Escuelas sin proveer, hospitales mal servidos por falta de recursos, casas de socorro desprovistas de sus menesteres; todo lo cual no impide que se derrochen miles y millones, para otros recreos públicos. ¿Qué mejor recreo que unas calles bien arregladas y unas aceras firmes y seguras? Pues nos parece que, en virtud de haber desaparecido las cantidades al efecto pagadas, no hay esperanza de que la Habana tenga buenas aceras siquiera en los barrios más concurridos.

Y no es esto lo peor: el asfaltado y el adoquinado de las calles se están poniendo en una situación peor que las aceras, por el abandono y la desidia con que se mira la composición de las vías urbanas.

Cada vez que un vecino tiene que mandar a hacer algún acometimiento al alcantarillado, o algún enlace subterráneo de cañerías, hay que esperar que el Departamento de Obras Públicas se encargue de ello, y casi siempre, en lugar de dejar el adoquinado o asfaltado como estaba, dejan allí un montón de tierra, que a los pocos días se convierte en un hoyo profundo; y todo esto después de haber cobrado un precio exorbitante por la obra. He aquí otro abuso de Obras Públicas: cobrar muy bien por hacer un trabajo muy mal.

Otra anomalía inexplicable. Las aceras deshechas ofrecen muchas cuevas de ratas, y la Sanidad multa al vecino en cuya acera hay un agujero y si el vecino se decide a taparlo, viene un policía y se lo prohibe, porque esa operación sólo está facultado para hacerla el Departamento de Obras Públicas. El elemento oficial es como el perro del hortelano: ni hace ni deja hacer.

MARMOLES: PENNINO

EL VICECONSUL DE ESPAÑA EN GÜINES

El señor Manuel García Braña nos informa en atento B. L. M. que ha sido designado por la Cancillería de España en Cuba, Vice-Cónsul de España en Güines.

Teniendo en cuenta los grandes méritos que reune el señor García Braña, en nadie mejor puede haber recaído tan honroso cargo.

Damos al señor García Braña nuestra enhorabuena por su nombramiento y le deseamos muchos éxitos en el desempeño de tan delicada misión.

Dr. Gálvez Guillem

IMPOTENCIA, PERDIDAS SEMINALES, ESTERILIDAD, VENEREO, SIFILIS, Y HERNIAS O QUEMADURAS CONSULTAS DE 1 A 4.
MONSERRATE, 41.
ESPECIAL PARA LOS POBRES.
DE 3 Y MEDIA A 4.

POR CAJAS
A 12 CTS. BOTELLA
AGUA EVIAN
AGUA ST. GALMIER
DROGUERIA "SARRA"

INDICADORES de *Buenos Dientes— Buena Salud*

Use un dentífrico de sentido común—uno que limpie y pula, y que esté exento de arenas dañinas.

Crema Dentífrica COLGATE

LIMPIA LOS DIENTES DE LA PROPIA MANERA

PARA SUSCRIBIRSE AL "DIARIO DE LA MARINA" UTILICE ESTOS TELEFONOS, DE 8 A 11 A. M. Y DE 1 A 5 P. M. M-6844, M-9008.

DE INSTRUCCION PUBLICA

LA ENTREGA DE LOS $40,000

En la mañana de ayer, previa citación, se reunieron en el despacho del señor Secretario de Instrucción Pública, éste, el Subsecretario p. s. doctor Manuel de Castro Targarona, el Rector de la Universidad Nacional, los catedráticos de la misma, doctores Gustavo A. Tomeu, Raúl Masvidal, Clemente Inclán, miembros de la Comisión Atlética Universitaria, y el señor Agustín Reyes, Pagador de la Secretaría.

El doctor González Manet, hizo entrega al doctor Masvidal, en su carácter de Tesorero de la mencionada comisión, del cheque del Estado, número 1224712 contra el Banco American Foreing por la cantidad de $40,000 con destino al campo de sport universitario, que fueron concedidos por la Ley del Congreso de 27 de octubre de este año.

El señor Secretario felicitó a la comisión atlética rogándo al doctor Aragón, Rector de la Universidad que hiciera extensiva la felicitación a los estudiantes de la Universidad.

La Comisión, salió muy complacida.

PRORROGA DE MATRICULA

Se ha concedido prórroga para el pago de la matrícula sportiva de la Universidad hasta el día 15 de enero del próximo año.

NO SE ACCEDERA

Una comisión de estudiantes de la Universidad estuvo en la Secretaría, solicitando se amplíe el cursillo de diciembre.

Según nuestras noticias, no se accederá a ello.

MATERIAL ESCOLAR

Por el Negociado de Personal y Bienes (Almacén de Efectos Escolares), se ha remitido Material Gastable con destino a las Juntas de Educación de Abreus, Unión de Reyes, Aguada de Pasajeros, y Santa Clara. Libros de Texto a las Juntas de Educación de Abreus, Quemados de Güines, Aguada de Pasajeros, Santiago de Cuba y al Encargado del Material de la Cámara de Representantes, Material de Corte y Costura. A la Junta de Educación de Cienfuegos, Mobiliario Escolar, a la Junta de Educación de Santiago de Cuba; tinteros, al Encargado del Material de la Secretaría.

LA CAMARA DE SANTIAGO Y LA CAMARA DE ARTEMISA

Carta del señor Garri al señor Gavaldá Milanés.

Hace días dimos cuenta de la carta enviada por el doctor Antonio Gavaldá Milanés, en su carácter de Delegado de la Cámara de Comerciantes e Industriales de Artemisa, al Presidente de la Cámara de Comercio de Santiago de Cuba, señor Angel Garri, con motivo de haber omitido éste a aquella etidad al enumerar las que apoyaron la ponencia discutida en la Asamlea celebrada en esta capital paa constituir la Federación de Cororaciones Económicas de Cuba.

Hoy, accediendo a los deseos del señor Garri, publicamos la contestación por él enviada al doctor Milanés. Dice así:

"Noviembre 27 de 1923.

Señor Doctor Antonio Gvaldá Milanés.

Artemisa.

Muy señor mío:

Con verdadero placer he recibido su muy atenta del 23 del actual.

Efectivamente, sufrí un error al mencionar su personalidad en la Asamblea celebrada el día 9 —para constituir la Federación Nacional de Corporaciones Económicas de Cuba, que lo confundí con otro delegado de la Cámara de Comercio de Pinar del Río, seguramente como dice usted por haber mencionado esa Institución amiga al hacer uso de la palabra. Es usted la persona que menciono en mi carta-renuncia, como el delegado de la Cámara de Comercio de Pinar del Río, cuyo nombre sentía no recordar, y me place grandemente el que hayamos contado también con el apoyo de la Institución por usted tan dignamente representada, "Cámara de Comerciantes e Industriales de Artemisa", y para lo cual he de pedir a esta Cámara de Comercio de Santiago de Cuba, en gratitud y agradecimiento.

Tengo verdadero gusto en hacer esta rectificación pública y en demostrarle una vez más, mi agradecimiento personal por la forma noble y desinteresada con que usted defendió nuestro proyecto.

Aprovecho esta oportunidad para ofrecerme a sus órdenes, atento y afmo. S. S.

(Fdo.) Angel Garri.

OFICINA INTERNACIONAL DE MARCAS Y PATENTES

Registros de marcas y patentes en Cuba y el extranjero

Empedrado y Aguiar—Edificio "Larrea"

Teléfonos A-9621 y M-9633

c4182 alt. 10d-1

Confíenos el cuidado de su vista, y verá mejor.

Cristales "TORICOS" nuestra especialidad.

EL TELESCOPIO

CASA ESPECIAL DE OPTICA

SAN RAFAEL, No. 24.—TELEFONO A-6308.—HABANA.

(Examen de la vista, gratis.)

EMIGRADOS REVOLUCIONARIOS CUBANOS

CITACION.

De orden del señor Presidente y de acuerdo con el vigente reglamento en sus artículos del 67 al 71 se cita por este medio a los señores miembros de la DIRECTIVA NACIONAL para la segunda sesión mensual de la misma, que se efectuará el próximo sábado, primero de diciembre a las 8 p. m. en nuestro local social RUIZ DE LUZURIAGA número 82, altos, con la siguiente ORDEN DEL DIA: Acta anterior, correspondencia, informes, mociones, asuntos generales.

Se llama la atención que en concordancia con el artículo 70 del vigente reglamento y por tratarse de segunda convocatoria, se celebrará la sesión con cualquier número de señores Directivos que asistan.

Habana, noviembre 29 de 1923.

Francisco Alpizar y Soto.

Secretario de Correspondencia.

QUININA QUE NO AFECTA LA CABEZA. LAXATIVO BROMO QUININA es más eficaz en todos los casos en que se necesite tomar Quinina, no causando zumbidos de oídos. Contra Resfriados, La Grippe, Influenza, Paludismo y Fiebres. La firma de E. W. GROVE viene con cada cajita. GROVE se halla en cada cajita.

De Interes a los Delgados que Deseen Engordar

AUMENTARAN DE 3 A 8 KILOS EN POCAS SEMANAS

Hombres y mujeres delgados se alegrarán saber que hoy dia la ciencia pone a su alcance una preparación agradable de tomar, en forma de pastillas, con la cual podrán ganar de 3 a 8 kilos de carne sólida y durable en pocas semanas. Esta preparación se llama CARNOL y se puede comprar en las droguerias. Hoy dia la ciencia ha descubierto que las personas delgadas no engruesan, por mucho que coman, porque su organismo no asimila los alimentos que recibe, dejándolos pasar sin provecho alguno, como pasa el agua por una canasta. CARNOL es una combinación cientifica de 7 de los más poderosos y eficaces ingredientes para producir carnes, de que dispone la química moderna, y hace que las personas delgadas no desperdicien sus alimentos, sino que retengan una buena parte de ellos para convertirlos en carne y en grasa o gordura, como los convierte, sin ayuda extraña y en forma natural, el organismo de las personas sanas y robustas.

El aumentar de 3 a 8 kilos en pocas semanas, tomando CARNOL, es una cosa frecuente y aconsejamos a toda persona que desee aumentar su carnes y redondear su figura, probar el CARNOL sin pérdida de tiempo. Se vende en las siguientes droguerias:

Drogueria Sarrá, Johnson, Majó y Colomer, Taquechel, Barreras y todas las de la Habana.

La elegancia singular que busca el que se hace la ropa a la medida, es producto de la calidad de la tela y de la habilidad del cortador. De ambas cosas disponemos en esta casa.

CRONICA DE TRIBUNALES

EN EL SUPREMO

RECURSOS SIN LUGAR

En sentencia dictada al efecto, la Sala de lo Criminal del Tribunal Supremo declara sin lugar los recursos de casación que, por infracción de ley, interpusieran el procesado Vernon Shoup y José Rego Lorenzo, éste en su carácter de acusador privado, contra el fallo de la Audiencia de Camagüey, por el cual fué condenado el primero, como autor de un delito de homicidio con la atenuante de arrebato y obcecación, a la pena de 12 años y 1 día de reclusión.

Shoup dió muerte de un certero balazo, al sorprenderlo hurtándole naranjas, a Jesús Rego Lorenzo.

El hecho ocurrió en la finca "Las Mercedes", del término municipal de Camagüey.

La parte acusadora solicitaba que fuera Shoup condenado por asesinato.

De igual modo declara la citada Sala, no haber lugar al recurso de casación que establecieron los procesados Julio Ramírez Ojeda y Ramón Arroyo Suárez (a) "Arroyito", combatiendo el fallo de la Audiencia de Matanzas que los condenó, como autores de un delito de robo con violencia, con dos circunstancias agravantes, a la pena de cadena perpetua.

Asimismo declara la propia Sala no haber lugar al recurso de casación que, por quebrantamiento de forma, estableció el doctor Manuel Villalón Verdaguer, como acusador particular, impugnando el fallo de la Sala Tercera de lo Criminal de la Audiencia de la Habana, por el cual fueron absueltos los acusados Pablo Trujillo Fernández, Francisco Salazar Pujadas, José Trujillo Fernández y Severo Pérez del delito de falsedad que les imputara el recurrente.

Por haber dejado transcurrir el término del emplazamiento sin comparecer, ha sido declarado firme, en un auto dictado ayer, el fallo de la Audiencia de Matanzas que condenó a Carmen Valdés González en causa por lesiones y contra el cual fallo acudió en casación la propia Carmen.

INSUSTANCIABLES

Han sido declarados insustanciables, en otros tres autos dictados con tal fin, los recursos de casación que formalizaran los siguientes individuos:

Joaquín Andrés Costa Corrales, condenado por la Sala Primera de lo Criminal de la Audiencia de la Habana como autor de un delito de imprudencia temeraria, de la que resultaron lesiones graves y menos graves.

Isidoro Hernández Alfonso, condenado por la Audiencia de Santa Clara, como autor de un delito de atentado y otro de infracción del Código Electoral.

Y Ramiro González Díaz, condenado por la Audiencia de Oriente como autor de un delito de rapto.

VISTA PARA HOY

SALA DE LO CRIMINAL

Infracción de Ley. Calumnia. Audiencia de la Habana. Recurso de casación interpuesto por José Alba y Pérez. Letrado: Emilio A. del Mármol. Ponente: señor Gabriel Vandama y González.

EN LA AUDIENCIA

LA MUERTE DEL JOVEN AUGUSTO SANTO TOMAS

Por haberlo solicitado el Letrado defensor, se suspendió ayer tarde la celebración, ante la Sala Segunda de lo Criminal de esta Audiencia, del juicio oral de la causa seguida contra el procesado Pablo M. Trujillo, acusado como autor de la muerte del joven Augusto Santo Tomás, ocurrida el día quince de Marzo del corriente año en la esquina de las calles de Galiano y San Rafael.

SENTENCIAS

Por las distintas Salas de lo Criminal de esta Audiencia se han dictado las siguientes sentencias:

Se absuelve a Lubiert Julián, acusado de robo. Defendió el doctor Casado.

A Rafael Fragas Padrón, en causa por homicidio por imprudencia. Defendió el doctor Casado.

A Tomás Madanen causa por infracción de la ley de drogas. Defendió el doctor Aedo del Río.

Y a Alicia Maluf, Alejandro Maluf Rafael Granados, Jesús Candarilla y Francisco Solaun, acusados de falsedad. Defendieron los doctores Francisco Sánchez Curbelo, Enrique Rubí, Alejandro E. Rivero y Jorge R. Costa.

Condenando a Cándido Delgado, por hurto, a 4 meses, 1 día de arresto mayor.

A Ramón Plá Pérez, por falsificación a 3 meses de reclusión.

Y a Juan Cumbá Arteaga, por hurto, a 4 años, 2 meses y un día de presidio correccional.

SEÑALAMIENTOS PARA HOY

SALA PRIMERA

Contra Domingo Reyes por rapto. Defensor Sardiñas.

Contra Pedro Díaz por estafa. Defensor. García Ramos.

Contra Saturnino Bandez, por robo. Defensor Cubillas.

Contra Francisco de Paula por falsedad. Defensor Roig.

Contra Saturnino Hernández por robo. Defensor Demestre.

SALA SEGUNDA

Contra Joaquín Eleno por abusos. Defensor Fabré.

Contra Enrique Ruiz por hurto. Defensor Obregón.

Contra Manuel Rodríguez por hurto. Denfensor Ochotorena.

SALA TERCERA

Contra Herminio Hernández por rapto. Defensor Lombard.

Contra Otilio Oviedo. Defensor Portuondo.

SALA DE LO CIVIL

VISTAS SEÑALADAS PARA EL DIA DE HOY:

Juzgado Sur. César A. Sánchez contra Compañía Minera de la Habana. Menor cuantía. Ponente. M. Escobar. Letrados Moran y doctor Nogueira.

Juzgado Norte. María E. Vía contra Amor Hermoso. Mayor cuantía. Ponente M. Escobar. Letrados Ledón. Echegoyen. Procurador Rodríguez.

Juzgado Glines. Bernardo Alfonso contra Gregorio Rodriguez, Mayor cuantía. Ponente M. Escobar. Letrados. Jiménez de la Torre. G. Hernández. Procurador R. Arango.

Juzgado Este. Angélica de la Cova y otros contra Angel Fernández para recobrar posesión de una faja de terreno. Interdicto. Ponente Landa. Letrados. Castroverde y Castro. Procuradores Castro. Barreal.

Juzgado Bejucal. Alipio González, contra Agustín Ravelo sobre reconocimiento contrato, un efecto. Ponente. M. Escobar. Letrados G. Barrios. García. Procuradores Arroyo y R. Illas.

Juzgado Sur. Ciego de Avila, Compañía Azucarera contra Compañía Azucarera, Andorra. Ejecutivo. Ponente M. Escobar. Letrados Grohtier y Montero. Procuradores del Pozo y G. Quirós.

Juzgado Oeste. Ramo aparte sobre oposición al embargo preventivo de bienes de Daniel Rendon solicitado por Sobrinos de Portillo, S. A. Ponente M. Escobar. Letrados Baños y Vidaña. Procuradores Tarriche y de la Luz.

Juzgado Marianao. Incidente en expropiación forzosa en terreno de María del Pino promovido por el Municipio Marianao. Ponente M. Escobar. Letrados Morán y de la Cruz Procuradores Cárdenas y Sterling.

Juzgado Norte. Pedro Llano contra Compañía Havana Auto Co., sobre rescisión contrato. Mayor cuantía. Ponente M. Escobar. Letrados. Perera y G. Mendoza. Procuradores Recio y Spínola.

Juzgado Sur. Suspensión de pagos Sociedad de Emilio Fernández, S. en C. Ponente M. Escobar. Letrados Supervielle.

Juzgado Oeste. Manuel Pío contra Francisca Martínez. Menor cuantía. Letrados Rosario y M. Costa. Procurador F. Granados.

Juzgado Marianao. Blas Laza contra Fiscal. Ponente M. Escobar.

MOVIMIENTO POLITICO

COMITES NACIONALISTAS DE LOS BARRIOS DE 'ARROYO NARANJO' Y EL "CALVARIO"

En la tarde del domingo 25 de los corrientes, con el mayor entusiasmo quedaron constituidos los Comités Nacionalistas "Amigos del Dr. José Pereda" en los barrios de Arroyo Naranjo y Calvario, resultando de dichas Asambleas por aclamación unánime los Ejecutivos siguientes:

Barrio de Arroyo Naranjo" Presidente de Honor: José Pereda.

Presidente Efectivo: José A. Borges.

Vices: Arturo Parada, Manuel M. González, Claudio Alvarez y Pablo González.

Secretario de Actas Carlos Cabello.

Vice: Ventura Cañal.

Secretario de Correspondencia: Leopoldo Barrios.

Vice: Narciso Betancourt.

Tesorero: Dr. Jorge Seva.

Vice: José Brito Guzmán.

Director: Juan Quintana Guerra.

Vice: Fidel Alonso.

Vocales: hasta el número de treinta.

Ejecutivo del barrio del "Calvario": Presidente de Honor: José Pereda Galvez; Presidente Efectivo, Rafael Oliva Ravelo; Vices, Alberto Piedra, Enrique Díaz, Alberto Rodríguez Martínez y Andrés Alonso.

Secretario de Actas, Rafael Flores Rodríguez; vice, Narciso Pérez Rueda; Secretario de Correspondencia, Emilio Maorejón Suárez; vice, José Castro Toro; Tesorero, Tomás Mier Somoano; vice, Antonio Tarré Martínez; Director, Romualdo Díaz Cossío; vice, Manuel Díaz Cruz y vocales los señores Abelardo Alvarez Cruz, Ruperto Febles, Enrique Luis Pérez Rolo, Isidro Fernández Guerra, Julio Tarré Martínez, Francisco Rivero Gárciga, Escolástico Fernández Ramos, José Menéndez Mejías, Francisco Mier Valdés, Jerónimo Casas García, Ignacio Herrera Herrera, Enrique Díaz Cruz, Indalecio Pérez Hernández, Julio Bacallao Acosta, Rafael Tarré Martínez, Rafael Martínez Mivet, Démaso Rodríguez Díaz y Nicanor Alvarez Jordán.

Dr. Solano Ramos

Catedrático Titular de la Universidad
Estómago, Intestinos y Nutrición
(exclusivamente)
Lunes, miércoles y viernes. De 3 a 5.
SAN LAZARO 268

LA DIABETES

Se cura radicalmente con las Aguas de la "Venta del Hoyo", de Toledo (España). Unicas antidiabéticas en el mundo. Depósitos: Habana, Ldo. Miguel Guerrero, Monte y Argeles. Teléfono A-1918.—Santiago de Cuba, Sres. Mestre y Espinosa, Aguilera baja, 41.

C 5852 alt. 10d-1

DEL AMBIENTE ACTUAL

Por JORGE ROA

LOS PRINCIPIOS ETICOS Y EL MEDIO CIRCUNDANTE.—COMO SE LOGRA TODO DESUSO DE LA ENMIENDA PLATT.— CONCENTRACION DE FUERZAS.—EL FRENTE UNICO INTERNACIONAL. — GOBERNEMOS DE ACUERDO CON EL MEDIO GEOGRAFICO.— LA POSICION DEL PRESIDENTE ZAYAS.— DERECHO POLITICO. POST-BELLUM

Hemos dicho en repetidas ocasiones la causa fundamental de los infinitos males que nos obligan en el orden político, no es otra que aquella que se deriva de nuestro estrecho modo de considerar los problemas y conflictos que constituyen la natural urdimbre de los complejos y múltiples intereses del país.

Poco dados a la paciente investigación de los hechos, preferimos, sin medir el daño producido por nuestra propia inercia mental, teorizar en balde descubriendo y propagando principios éticos de tonos simplistas, y olvidando que todo plan reconstructivo de nuestra primitiva personalidad histórica exige previo y concienzudo estudio del medio y de la realidad geográfica que nos rodea.

En este orden de cosas, la Enmienda Platt y el Tratado, que la desenvuelve y convierte en ligadura internacional de carácter permanente, debiera ser, para todo cubano patriota y juicioso, luminoso faro en cuya luz se reflejan todos los colores del iris que marca, el tiempo pasando, la curva de nuestro inmediato futuro.

En efecto, el modo único de fustrar todo propósito de extraña y vejaminosa ejecución de sus incontrovertibles postulados políticos y económicos, no es otro que el de aplicarsela nosotros mismos; autoaplicación cuya notoria ventaja no podrían negar si los detractores mas apasionados de la famosa Enmienda.

Nunca, como hoy, sería más oportuna, la acertada adopción de esta nueva doctrina. Todo en Cuba, de una año a esta parte, tiende a la renovación y al cambio. El propio Poder Público, en todos sus grados, detiénese en la periferia de su pasada órbita y el espíritu nacional, adolorido por el punzante indicador de muy recientes hechos, anhela y pugna por revertir a su natural dominio el derecho de acusación y rectificación monopolizado hasta ahora por un "plattismo" mixtificador y no cubano.

El primer paso y el único por cuya profunda huella marcaría por modo definitivo, la ruta de nuestro porvenir, sería aquel que trocara nuestra presente disolución de ideas y de conducta en una conjunción de sentimientos afines y cubanos que nos permitiese dar un frente único cada vez que los conflictos internos transplantaran los límites de nuestras movibles fronteras.

Nada, en efecto, resultaría mas fácil y hacedero. La guerra europea y esta revoltosa época que la sigue, han exigido a un lado y otro del atlántico, la reconcentración de fuerzas en cada nación y no de otra manera se han venido ejerciendo el gobierno y mando de los pueblos en las naciones mas civilizadas; ejemplo y práctica, que, como siempre que se trata de progreso político, inició y continúa la vieja Inglaterra.

Ya en Cuba ha debido hacerse lo mismo. Se explica, hasta cierto punto, que no lo entendiera ni implantara Menocal. Tales muestras de social cohesión, no deben nunca esperarse de caudillos o jefes de ejércitos regulares. Pero es, y debe ser y constituir el ideal programa de un hombre, como el Presidente Zayas, cuyo pedegrí individual y político básase en el continúo ejercicio de las transacciones que forman la jurisprudencia en derecho político "post-bellums".

LA COMEDIA FEMENINA

Por LEON ICHASO

Segunda edición aumentada y corregida.

Se vende en las librerías de Cervantes, La Moderna Poesía, Wilson, Minerva, Académica, Albela, La Burgalesa y La Librería Nueva.

DE LOS JUZGADOS DE INSTRUCCION

VOLO EL TESTAMENTO

A la policía denunció Ernesto González Leal, vecino de Consulado 19, altos, que ocupa en dicha casa una habitación, cuyas puertas tiene por costumbre dejar abiertas, y que en el día de ayer, al examinar un maletín en el que guarda varios documentos, notó que le habían sustraído un testamento otorgado por la señora Consuelo Medina Sampera, otorgado ante el cura párroco de la villa de Azuera, (Zaragoza). El denunciante, que es apoderado de la referida señora, dice que ignora quién le haya llevado el testamento aludido, considerándose perjudicado en la cantidad de 300 pesos, importe del costo de una nueva copia que tiene que pedir.

NO RECIBIO LAS MERCANCIAS

El Juez de Instrucción de la Sección Segunda recibió en el día de ayer del Juzgado de Instrucción de Camajuaní, una denuncia formulada por el comerciante de aquella localidad Matías Melián Suárez, vecino de la calle José María Espinosa, quien refiere que en 27 de julio remitió al comerciante de esta ciudad, Ricardo Carús, establecido en Angeles 67, un check intervenido por la suma de $134,95, como pago adelantado de unas mercancías que le pidió, y que no obstante el tiempo transcurrido, Carús no le ha enviado el pedido, dándole constantes evasivas, después de haber hecho efectivo el check.

HERIDO A NAVAJAZOS

Al Primer Centro de Socorro fué conducido José Gabeiras y Vellón, de 19 años de edad, vecino de Cárdenas 3, y Manuel C. González, de 34 años, residente en el Hotel Pasaje. El primero no presentaba lesión alguna, y el segundo tenía varias heridas de carácter grave, por distintas partes del cuerpo.

Por un antiguo disgusto que tuvieron, riñeron ayer Gabeiras y González, en la casa Cárdenas 3, esgrimiendo aquél contra éste, una navaja, con la cual le produjo las lesiones que padece.

El acusado fué remitido al Vivac.

TRATARON DE ROBAR

En el jardín "El Pensamiento", propiedad de Francisco Carballeira, sito en Independencia y Zapata, trataron de cometer un robo, según denunció a la Policía el encargado Victorio Fernández Menéndez, vecino de Milagros 42, en la Víbora. Los ladrones no se llevaron nada.

CAYO DEL CARRETON

En Emergencias fué asistido Manuel Rego Pérez, vecino de Imperio y Ulloa, de múltiples contusiones en las regiones frontal; superciliar izquierda; malar del mismo lado; labial y mentoniana. Declaró el lesionado que en unión de Eloy Alvarez iba sentado en el pescante de un carretón de cuatro ruedas y al zafarse el freno a una de las mulas, cayó al pavimento, causándose las citadas lesiones.

SE QUEDO SIN PRENDAS MIENTRAS DORMIA

José Vizcaíno García, español, de 53 años de edad, motorista de la Havana Electric y vecino de Párraga 3, denunció a la Policía que se durmió en un tranvía en el Paradero de la Víbora y al despertar, notó la falta del reloj y de la cadena de oro, que guardaba en un bolsillo del saco.

Más tarde, un compañero de trabajo, Bienvenido Pérez, vecino de J. Delgado y Esperanza, en el reparto Guasimal, le dió una dentadura postiza que también perdió y que dijo haber encontrado en el suelo, en el carro.

NO HA PAGADO

Denunció a la Policía Judicial Manuel E. Cras Izaguirre, en nombre de Pedro Morera, establecido en San Benigno 14, que vendió mercancías por valor de 97 pesos a Emilio González, establecido en Caserío de Luyanó 50, y ésta cerró el establecimiento y desapareció sin pagarle.

DEFRAUDACION A LA HAVANA ELECTRIC

Los inspectores de la Havana Electric, Eusebio López Alfonso y Luis Suárez Valdés, denunciaron que en la casa sita en Falgueras y La Rosa, domicilio de Vicente Jorge habían colocado un puente en el contador de la luz eléctrica, defraudando a la Compañía en 80 pesos.

ROBO DE PRENDAS

Denunciaron a la Policía Amelia Laguno Canal, de Pinar del Río, de 27 años de edad, y Pastora Fernández Ros, de La Habana, de 52 años vecinas ambas de la casa Libertad 3, que durante su ausencia y violentando la puerta del comedor de la casa, de la cual quitaron dos cristales y cuatro tablas, penetraron ladrones en su domicilio, sustrayéndole a la primera, de una caja, alhajas por valor de 250 pesos, y a la segunda, de un baúl, prendas por valor de 50 pesos.

SE NIEGA A PAGARLE

En la Jefatura de la Policía Judicial denunció Manuel Seigido Millor, español y vecino de Lealtad 123, que en mayo último, disolvió por escritura en la Notaría del doctor Alberto Becquer, la sociedad que tenía con Benito Rodríguez, vecino de 17 número 231, titulada Rodríguez y Seigido, conviniendo en repartirse al cincuenta por ciento de los créditos pendientes y Rodríguez se niega a enregarle su parte correspondiente.

OTRO INTENTO DE ROBO

Denunció Isabel Lois Alonso, vecina de Delicias 37, que despertó a causa de los insistentes ladridos de un perro de su propiedad y vió dentro de su casa a un individuo que se dió a la fuga, no logrando llevarse nada.

ESTAFADORES AL VIVAC

Fueron remitidos al Vivac, Ernesto González Gómez y José García, quienes fueron detenidos por la Policía de la Segunda Estación, por haber estafado mediante fracciones de Lotería con los números alterados 500 pesos a varios individuos.

PROCESADOS

Fueron presentados ayer por el Juez de Instrucción de la Sección Cuarta los siguientes individuos:

Esteban Pau Pérez, por desacato, con 300 pesos de fianza; Antonio Juncal, por estafa, con 500 pesos.

para curar radicalmente la caspa y contener la caída del pelo,

DANDERINA

Como Aquella Otra...

Sí, vecina: te puedes dar la mano,
esa mano que un día fuera hermosa,
con aquella otra eterna silenciosa
"que se cansara de aguardar en vano".
Tú también, como ella, acaso fuiste
la bondadosa novia, la primera
de un estudiante pobre, aquel que era
un poco chacotón y un poco triste.
O no faltó el muchacho periodista
que allá en tus buenos tiempos de modista
en ocios melancólicos te amó,
y que una fría noche ya lejana,
te dijo, como siempre, "¡Hasta mañana!"...
pero que no volvió.

Evaristo Carriego.

LECTORA:

Para tu desayuno, lo más nutritivo y agradable es una buena taza de chocolate "LA GLORIA".

LA GLORIA
El más delicioso de los chocolates
SOLO. ARMADA Y Cª.
Luyanó, Habana

DR. FELIPE GARCIA CAÑIZARES

Médico del Hospital San Francisco de Paula. Medicina General. Especialista en Enfermedades Secretas y de la Piel. Teniente Rey, 30. (altos). Consultas: lunes, miércoles y viernes, de 2 a 5. Teléfono M-6763. No hace visitas a domicilio.

Dr. Gonzalo Pedroso

CIRUJANO DEL HOSPITAL MUNICIPAL TEJERS DE ANDRADE
ESPECIALISTA EN VIAS URINARIAS y enfermedades venéreas. Cistoscopia y cateterismo de los uréteres.
INYECCIONES DE NEOSALVARSAN
CONSULTAS DE 10 A 12 Y DE 2 A 5 p. m. en la calle de Cuba, 60.

Una Receta Práctica para los Estómagos Agrios o Acidos

Nueve de cada diez casos de enfermedades del estómago en nuestros días, provienen del exceso de ácidos. El estómago no está propiamente enfermo en un principio, pero si se deja que los efectos de los ácidos continúen, éstos acaban por atacar las paredes del estómago, produciendo gastritis y úlceras. Esto podrá hacer una radical operación quirúrgica, aunque sólo sea para prolongar la vida. De aquí que la acidez del estómago sea lo suficientemente peligrosa para que se la trate seriamente. La excesiva acumulación de ácidos en el estómago puede fácilmente neutralizarse tomando una dosis de una sucharadita de Magnesia Bisurada, disuelta en un poco de agua, al terminar cada comida. En caso necesario puede tomarse en mayores cantidades, ya que es absolutamente inofensiva. No olvide pedir en la droguería la legítima Magnesia Bisurada, preparada especialmente para ese tratamiento.

Dr. HERNANDO SEGUI
GARGANTA, NARIZ Y OIDO
Prado, 38: de 12 a 3

Para Blanquear

En cada ocasión, en todas las estaciones, use el polvo líquido que se adhiere.

Crema Calla de Ingram

Blanqueará su rostro, cerrará sus poros y evitará la grasa en su cutis. Una sola aplicación de Crema Calla de Ingram, dará a su tez la blancura deseada. Dos tintes: blanco y carne. (Use también Crema Milkweed, Arrebol y Zodenta (pasta dentífrica) de Ingram.) Cómprela en su farmacia, o pídala a sus representantes en Cuba.

ESPINO & CO. Zulueta 36½, Habana.
FARMACIA

GRATA VISITA

Acompañado de las distinguidas señoritas del Barrio, hermanas del Magistrado del mismo apellido, visitaron ayer mañana la Redacción y Talleres del DIARIO DE LA MARINA, el Reverendo James H. Cotter y su sobrina Mr. W. A. King, que se encuentra de paso en esta ciudad.

El Padre Cotter hace treita y cinco años que es cura párroco de la Iglesia de San Lorenzo en Ironton, Ohio, y por su dulce caracter, su sabiduría y sus virtudes es amado y respetado por todos aquellos vecinos. Father Cotter es además un notable publicista. Entre sus producciones se encuentran: Shakespeares Art. Straws of the Manger y Lances Hurled at the Sun. Estas dos últimas obras fueron dedicadas al Papa.

Su sobrina, Mrs. King, es también una literata de cartel. Su famoso drama "The Spirit of Irish Liberty", ha sido representado con gran éxito en todos los escenatios de Norte América, dedicando íntegro todo el producto alcanzado hasta la fecha a la Causa de la Verde Erín. Su autora es una irlandesa de pura sangre.

El Conde del Rivero, y nuestro Administrador Señor Pina atendieron amablemente a tan simpáticos como ilustres visitantes a quienes deseamos una grata estancia en nuestra bella capital.

AGOTAMIENTO POR mala digestión. Una de las causas más comunes y menos sospechadas de la mala salud es el agotamiento por mala digestión. Semejante condición tiene muchos grados de gravedad; a veces presentándose con un carácter tan benigno que resulta en una ligera debilidad crónica y otras veces (especialmente en los jóvenes) puede y frecuentemente se hace, la causa determinante de alguna violenta enfermedad. En estos casos la sangre se vuelve delgada y pálida, el cutis descolorido, hay una predisposición al Asma, Indigestión, Debilidad, pérdida de apetito y de tejidos. El remedio probado y verdadero para esta y todas las demás condiciones señaladas por una débil vitalidad, se encuentra en la PREPARACION de WAMPOLE que es tan sabrosa como la miel y contiene una solución de un extracto que se obtiene de Hígados Puros de Bacalao, combinados con Jarabe de Hipofosfitos Compuesto y Extracto Flúido de Cerezo Silvestre. Este eficaz remedio es rico en propiedades alimenticias pues contiene el pleno valor medicinal del aceite, sin su sabor u olor ofensivos. En todos los casos de Fiebres, Clorosis, Escrófula, Toses Rebeldes y todas las demás afecciones, causadas por, o asociadas con una mala digestión, merece una absoluta confianza, sin temor del menor desengaño. El Dr. E. Diago y Cárdenas, Jefe Técnico de Sanidad de la Habana, dice; "Que en los años que ha venido indicando la Preparación de Wampole, su administración siempre ha sido seguido del más lisonjero éxito." La original y genuina Preparación de Wampole, es hecha solamente por Henry K. Wampole & Cía., Inc., de Filadelfia, E. U. de A., y lleva la firma de la casa y marca de fábrica. Cualquier otra preparación análoga, no importa por quien esté hecha, es una imitación de dudoso valor. En todas las Boticas.

UNDERWOOD
LA MAQUINA DE ESCRIBIR PERFECTA

J. PASCUAL-BALDWIN
Obispo No. 101. Habana

Festival deportivo

—No está ya muy lejos. Se celebrará en Almendares Park, el día 16 de diciembre.

—¿Y de qué se trata, Dn. Hermo?

—Pero así andas tú de noticias, amado Balbino?—pregunto yo a mi vez—. Oh, ja, ja... Se trata de un colosal desafío de balompié, o foot ball, entre los equipos de los clubs "Hispanoamérica" y "Canarias", a favor de la Beneficencia Canaria. ¿Estamos?

—Les voy a los isleños...

—Bueno, eso ya lo veremos allí sobre el terreno. Lo que importa por de pronto es que "bajes" con la harina para las entradas. ¡Botella, sólo de Pemartín! ¿Has visto la Copa?

—¿Cuál, la de Vermú Perfecto pemartiniano?

—La Copa-trofeo que yo y Pemartín concedimos para el team vencedor. Es de plata maciza...

—¡Ah, sí! La ví en El Encanto anteayer. Por cierto que está muy oronda en una de las grandes vidrieras de San Rafael. Verdaderamente es una joya, Don Hermo.

—Como que es regalo de los siete hermanos Pemartín.

—¿Que se llaman?

—Vermú, Quinado "San Julián", Jerez Seco Viña Pemartín", Jerez Dulce, y los tres coñás "mayores": Siete hermanos unidos, que no hay "Especial", "V.V.V." y "V.O.G." Siete hermanos unidos, que no hay quien les tosa...

Mujeres y PEMARTÍN, hasta el fin

JEREZ DE LA FRONTERA

Vermú Pemartín; Coñás "Especial", "V.V.V." y "V.O.G."
Jerez Quinado "San Julián"
y Jerez Seco "Viña Pemartín"

Embellezca Vd.

USANDO

Boncilla

Arcilla Glasmica

Hace desaparecer arrugas, espinillas y granos. Elimina la grasa, tonifica la epidermis, limpia y cierra los poros, desplaza impurezas.

Sus efectos se notan desde la primera vez que se usa

Pida una Muestra a

FERNANDO MUNILLA

Aguiar, 101. Teléfono A-8271

Boncilla se vende en Sederías

BONCILLA Embellece

Mantiene a los jovenes en condicion para el trabajo y para el placer

ESTAMOS en una era muy activa, especialmente para las personas jóvenes. Las innumerables demandas que la vida moderna les exige, requiere de todas sus energías, por lo que debe tomarse toda clase de precauciones a fin de mantenerlos en perfecto estado de salud.

Los dientes tienen una relación vital con la salud debido a qué están unidos por nervios, arterias y venas con las otras partes del cuerpo. El veneno producido por el pus de los abscesos de los dientes o los microbios que se hallan en una dentadura cariada o imperfecta, ocasionan innumerables enfermedades al ser transportados a otras partes del organismo.

Se afirma que un 90% de los microbios mórbidos que entran al organismo se introducen en el sistema por medio de la boca.

Lo que la Crema Anti-py-o de Waite puede realizar

A fin de mantener su dentadura sana y saludable use la Crema Dentífrica Anti-py-o de Waite con toda regularidad.

Waite es la pasta dentífrica antiséptica que combate y suprime centenares de millones de microbios contenidos en la boca.

Su sabor agradable y apetitoso estimula la segregación de saliva que constituye el mejor preventivo de la naturaleza contra la carie de los dientes.

Se fabrica a base de jabón de aceite comestible, muy suave, y elimina la membrana o telilla convirtiéndola en emulsión. No contiene substancias arenosas que puedan rasguñar o dañar el esmalte.

TUBO DE PRUEBA GRATIS

Haga uso del formulario. Convénzase por sí mismo de que ninguna otra pasta dentífrica jamás puede dar a sus dientes una blancura tan inmaculada ni dejar en su boca esa sensación tan agradable y refrescante.

De venta en todas partes

SÍRVASE FIRMAR Y ECHARLO al CORREO
DR. JOSE ROIG,
Neptuno 32.—Habana.
Desearía probar la Crema Dentífrica Anti-py-o de Waite. Sírvanse remitirme un tubo de muestra GRATIS.
Nombre .....
Dirección .....
Ciudad .....

Depósitos en la Habana:
Dr. José Roig, Zenea (Neptuno) 32 y José Roig y Cª, P. Zayas (O'Reilly) 78

TRATAMIENTO MEDICO
del Cáncer, Lupus, Herpes, Eczemas y toda clase de Ulceras y Tumores
MONSERRATE No. 41. CONSULTAS DE 1 a 4.
Especial para los pobres de 3 y media a 4

SUSCRIBASE AL "DIARIO DE LA MARINA"

LE VOY A PONER LAS PERAS A CUARTO

(POR ANGELO PATRI)

No es lo que le decimos a los niños, no es tampoco lo que hacemos lo que les hace portarse de un modo y no de otro. Lo que influye realmente, es lo que pensamos en el momento en que les hablamos o hacemos algo relacionado con ellos. Existe una misteriosa comunicación de mente a mente, mucho más directa y que causa una impresión más honda y duradera que la del lenguaje o la del acto.

Si no fuera así, ¿qué razón impulsa a Guillermito a mirar tan serio e inconmovible cuando una buena señora le dice: "¡Ay! ¡Qué niño más lindo! Ven aquí, hijito, y dame un beso. ¡Me gustan tanto los pequeñuelos!" y correr desalado a sentarse en las rodillas de una viejita, algo antipática y no muy bien trajeada, que con voz gangosa le gritó: "¡Oye! ¡Ven acá, chiquitín!"

Los niños poseen una intuición muy aguda. Su tierna inteligencia escucha y asimila lo que la más madura le revela y las inteligencias se hablan con perfecta franqueza y mutua compenetración. Esa es la razón que impulsa a Guillermito a hacer unas cosas y a no hacer otras. Como las personas mayores creen que ocultan sus pensamientos a los niños, se figuran que éstos no los adivinan. Ese es un error lamentable y muy frecuente. Los conocen no en el idioma burdo que expresamos con la palabra, sino en la ideología sutil del pensamiento.

De modo que cuando Guillermito abandona en el portal sus juguetes destrozados, saliendo a escape con objeto de explorar otros campos en que desarrollar su actividad, y usted incomodado lo regaña y le ordena que recoja los informes restos que su espíritu destructor se ha complacido en esparcer aquí y allá, mandándole que lo deje todo bien limpio: "Bien limpiecito todo, ¿sabes?", cuando en realidad está usted pensando: "¡Demonio de chiquillo! ¡Se cree que he venido al mundo para tener el gusto de cuidarlo! ¡Pues se engaña! ¡Le voy a poner las peras a cuarto! ¡Lo que es esta vez se la carga!" El chiquillo se da perfecta cuenta de todo ello, provocándolo la injusticia de que se cree víctima, a mostrar resistencia y es casi seguro que se rehusará a obedecer y sólo lo hará a viva fuerza, cuando se vea acorralado.

¿Acaso no debe limpiar el portal de sus destrozos? Indudablemente ese es su deber, pero el de usted era el haber visto lo que estaba haciendo, prohibiéndole que continuase antes de llegar la cosa a mayores y de que el pobre niño se sintiese tan cansado que fuese para él un verdadero suplicio el hacer esa limpieza. Hubiera usted podido enseñarle el cesto en que guarda sus juguetes, aconsejándole que metiese ese que al parecer no le gustaba, y que podría regalar a uno de sus amiguitos. Probablemente hubiera seguido el consejo y no se le hubiera planteado el conflicto.

Cuando un padre, una madre o un maestro, rechina de dientes antes de dar una orden, a pesar de la sonrisa más amable o de la figura exquisita con que acompañe sus palabras, la mente del niño salta por encima de las frases que oye y escucha con su mente a los que le dice la del que pretende dominarle. Desde ese momento se ha entablado una lucha a brazo partido que cualquiera que sea su resultado, siempre será perjudicial.

Todo lo que tenga sabor de lucha o contienda entre un niño y una persona mayor es en extremo nocivo, a las mutuas relaciones entre ambos. Lo mejor es acostumbrarse a la idea de que el pequeñuelo es víctima de una equivocación y que es menester, ayudarlo a salir de ese mal paso del modo más suave y firme que sea posible. Dígase usted: "Debo demostrarle que intervengo en el asunto únicamente porque deseo ayudarlo, pero no conviene que se lo manifieste así de palabra." Una vez que esté usted persuadido de eso, puede usted actuar. No lo haga antes.

Sobre todo no se engañe a sí mismo, porque lo que es a él, le será difícil engañarlo.

NOTICIAS MUNICIPALES

PARA EL ASILO DE ANCIANOS

Ayer recibió el Alcalde Municipal, señor Cuesta, una comunicación firmada por Sor María de los Angeles, Superiora del Asilo Hermanitas de los Angeles Desamparados, en la que se le dan las más expresivas gracias por haber entregado a la Comunidad el donativo de mil pesos acordado por el Ayuntamiento para ayudar a la construcción de la enfermería de ese establecimiento benéfico.

LAS VALLAS ANUNCIADORAS

En cumplimiento de lo dispuesto por el Alcalde en reciente Decreto, ayer el Sr. Alberto Maruri, arquitecto municipal, dió comienzo a retirar del litoral, frente al crucero del Vedado, todos los anuncios que afean el ornato.

Los tableros colocados sobre los arrecifes fueron arrancados y enviados al Depósito Municipal, llevándose a cabo esta labor por obreros municipales.

El Sr. Alfredo Broderman, Jefe del Depratamento de Fomento, estuvo cambiando ayer impresiones con el Sr. Maruri antes de comenzarse este trabajo, que continuará por todos los barrios de la Ciudad.

INVITACION

El Sr. Ignacio Castro, Alcalde Municipal de Santiago de las Vegas, ha invitado a su colega de la Habana y empleados municipales de este término, para las honras fúnebres que tendrán efecto en el mausoleo de Cacahual, donde descansan los restos del general Antonio Maceo y de su ayudante Francisco Gómez Toro, el siete de diciembre próximo.

CAMBIO DE IMPRESIONES

Para hoy están convocados a un cambio de impresiones los señores concejales, a fin de tratar previamente distintos asuntos que han de plantearse en la sesión ordinaria que corresponde efectuar por la tarde.

REVENDEDORES QUEJOSOS

Al Alcalde se han dirigido los señores Francisco Muñoz, Elías Martínez y otros, revendedores de localidades en el Teatro Cubano, quejándose de que por la empresa propietaria del mismo se les está cobrando un recargo de 10% al venderles las entrada, lo que creen está prohibido por Reglamento de Espectáculos.

LA COMPROBACION

La comisión designada para efectuar trabajos de comprobación en expedientes de apremios del Departamento de Impuestos, ha recorrido ya unas 15 manzanas de casas enclavadas en la antigua zona comercial de la Habana.

DE LA LEY DEL CIERRE

Por el Negociado de Multas se ha participado ayer a la Secretaría de Agricultura, Comercio y Trabajo, que durante el mes de octubre anterior se cursaron en el Municipio 240 multas por infracción de la Ley del Cierre.

A LOS CORRECCIONALES

El propio Negociado de Multas del Departamento de Gobernación, remitió ayer a los distintos juzgados correccionales de la Habana, 81 expedientes de multas, de infractores que no han concurrido a hacerlas efectivas en las taquillas municipales.

Esas multas importan: $275.68.

LAS PROPIEDADES MUNICIPALES

Los trabajos de la comisión especial designada para la investigación de las propiedades municipales, se vienen realizando de una manera satisfactoria para los intereses del procomún. Ayer conoció el Secretario de la Administración, Sr. Eduardo Machado la investigación practicada en la Mazana conocida por Plaza del Salvador, enclavada entre las calles Clavel, San Pedro, Piñera y Mariano, del Reparto Santa Catalina de Sena. Según el plano oficial de este reparto, la superficie total de esa manzana era de 6,213 metros y 6 milímetros cuadrados, y la comisión encontró, al hacer la rectificación con la Sección Topográfica, una superficie cuadrada de 7,170 metros 97 centímetros, o sea una diferencia de 957 metros 91 centímetros cuadrado a favor del Ayuntamiento, que tasados a cinco pesos el metro cuadrado, representa un beneficio para la Comunidad de $4,589.55, a pesar de que se le dió mayor anchura a la calle de Clavel, que la que tiene señalado en el plano oficial.

RESFRIADOS CAUSAN DOLOR DE CABEZA. LAXATIVO BROMO QUININA desvía la causa, curando también La Grippe, Influenza, Paludismo y Fiebres. Sólo hay un "BROMO QUININA". La firma de E. W. GROVE viene con cada cajita.

MUY PRACTICO

Tener en el hogar una latica de Unguento Menesia, la medicación de los pequeños males, es muy práctico, porque a diario, en todos los hogares, hay necesidad de Unguento Monesia, que se vende en todas las boticas y cuesta muy poco. Unguento Monesia cura pronto quemaduras, abre y cierra granos malos, diviesos, golondrinos, uñeros y siete cueros.

alt. 6 Nov.

AGUA SACCAVA
TINTURA VEGETAL
Devuelve el color al CABELLO y BARBA su primitivo color
PARIS. 36 Rue de La Tour-d'Auvergne
De venta en La Habana: Droguería Sarra y toda buena casa

Para los que padecen del estómago

El que suscribe Médico Cirujano municipal de este Término.
de este Término.
CERTIFICA:
Que la señora Mariana Quintero de la Hoz, casada con el señor Ramón de la Hoz, comerciante de este pueblo, se encontraba padeciendo de la hepatitis: afección que le molestaba mucho y que habiéndole indicado como tratamiento terapéutico tomase la "PEPSINA Y RUIBARBO BOSQUE", granulado efervescente preparado por el Dr. A. C. Bosque; con seis pomos se curó completamente.
Y para que el Dr. A. C. Bosque, haga el uso que le convenga; expido la presente en Candelaria, a 14 de Noviembre de 1913.
Dr. Vicente G. Méndez.
NOTA: Cuidado con las imitaciones, exíjase el nombre "BOSQUE", que garantiza el producto.
1d-30

Coñac Moullon
No Hay Catarro que Resista dos Copitas de Moullon

¡Recuerde usted!
que por antiguas que sean las enfermedades de
Estómago e intestinos
se curan tomando después de las comidas el
DIGESTÓNICO
De venta en farmacias y droguerías.

CERQUE SU SOLAR.
CERCAS Y PUERTAS ORNAMENTALES
"PEERLESS"
DE ALAMBRE GRUESO GALVANIZADO - 135 MODELOS DISTINTOS.- SI SE DESEA LAS INSTALAN LOS EXPERTOS DE LA CASA.- DE VENTA EN FERRETERIAS.- APDO. 1917 T. A9382.
VALLEJO STEEL WORKS.
FRENTE AL MERCADO DE LA PURISIMA.- CALLE CONCHA Y QUINTA - SUCURSAL ANTILLA (ORIENTE)

EFECTOS SANITARIOS
Ni los tapices gobelinos con dibujos de Watteau y Fragonard, ni las porcelanas de Sevres, ni las cortinas de Persia, ni los marfiles del Japón, nada de eso completa una casa. Solo un buen cuarto de baño hace el milagro.
Vea nuestro surtido visitando esta su casa.
ARELLANO Y CIA
MARTA ABREU (AMARGURA) Y HABANA

Fortalézcase
Tomando el gran Vino
SANSON
EL MEJOR APERITIVO
DE VENTA EN TODOS LOS ESTABLECIMIENTOS DE VIVERES Y CAFES

Ilustramos aquí el modelo "Beacon". Hay otros dos modelos de Gillette, chapeados de oro, el "United Special" y el "College", que se venden también a precios populares.

¡¡IMAGÍNESE USTED!!

ESTA admirable navaja de seguridad Gillette legítima está ahora al alcance de todas las fortunas; aun el más modesto puede comprarla. Completa, en hermoso estuche forrado de terciopelo. Hay tres modelos populares a la venta en todas las tiendas del ramo, en todas partes—el "Beacon", el "College" y el "United Special". Surtido acabado de llegar de la fábrica.

Las navajas y hojas Gillette legítimas se venden en todas partes.

Representantes:
CHAMPLIN IMPORT CO.
Finlay 66 Habana, Cuba

NAVAJAS DE SEGURIDAD
Gillette

Mujeres!— Conservad vuestros encantos!!
Muchos debilitantes males femeninos son causados por infecciones por bacterias. Evitadlas con el uso metódico del detersivo antiséptico, "LYSOL." Es empleado y recomendado por médicos y hospitales. Insístase en obtener el "LYSOL" legítimo.
EN TODAS LAS BOTICAS Y DROGUERÍAS.
Lysol Desinfectante

CASOS Y COSAS

CORRESPONDENCIA

Señor Castaño: no quise
enmendar a usted la plana
cambiando a su fabulilla
alguna que otra palabra.
Entiendo que "denominan"
y "miran" no aconsonantan
y busqué por eso el modo
de remediar esa falta.
Creo que obré cuerdamente,
sin faltar a la gramática,
y que no sufrió trastorno
el asunto de la fábula.
Por lo demás, agradezco
el envío de su drama
que me parece bonito,
aunque el final no me agrada.
Eso de que aquel sujeto
a quien el honor le ultrajan
llegue y saque del bolsillo
los dos revólvers, no cuaja.
Quién anda con dos cachimbas,
así, dentro de su casa
¡Unicamente que el hombre
de antemano sospechara.
Se puede estar preparado
cuando existe alguna causa;
pero Don Juan no sabía
de aquello ni una palabra.
Si sacara el personaje
de una gaveta las armas,
menos mal; ¡pero traerlas
en el bolso, tiene rabia!
Con eso, a lo que se expone
el actor que el papel haga,
es a que allí se le rían,
lo cual no es propio en un drama.
Mas por ese defectillo,
que muy fácil se subsana,
no podemos, ¡qué demonios!,
decir que la obrita es mala.

Sergio ACEBAL.

RADIOTELEFONIA

Estación "W. O. C."

Operada por la Palmer School Chiropratic, de Davenport, Iowa, la que trasmite con una longitud de onda de 484 metros.

Programa para el viernes:

A las 10, 10 y 55, y 11 a. m.: Noticias.

A las 12 m.: Armonías, con campanas (Chimis).

A las 2 p. m.: Noticias del mercado.

A las 3 y 30: Programa educativo.

A las 5 y 45: Sinfonía, con campanas.

A las 6 y 30: Cuentos para niños "Sandan's y sus visitas".

A las 8: Programa musical, de una hora de duración.

Estación "W. F. A. A."

Operada por los diarios de Texas, "Dallas News" y "Dallas Journal", y que trasmite con una longitud de onda, de 630 kilociclos en 476 metros.

Programa para el viernes:

A las 10 y 30 y 10 y 55: Noticias del mercado algodonero y de ganado, tanto locales como de los principales mercados del país.

A las 12 y 30: Lecturas.

A las 2 y 30: Noticias de la Bolsa y de Base Ball.

A las 3 y 30: Noticias sobre agricultura y datos estadísticos y conferencias sobre sanidad.

A las 4 y 30: Noticias de base ball.

De 6 y 15 a 6 y 30: Historia para niños.

A las 6 y 45: Resultados de los juegos de base ball.

De 8 y 30 a 9 y 30: Conciertos musicales.

UN ACONTECIMIENTO

Mañana sábado el señor Urbano del Castillo estimado amigo y compañero Director de la Estación P. W. X. tendrá el gusto de dirigir el Concierto número 100 de los organizados bajo su dirección.

Con ese motivo los Radio-fans han de quedar doblemente complacidos por que el activo Director de la P. W. X. les ha confeccionado además de un bello programa musical que estará a cargo del afamado Sexteto del señor Gumersindo García, varias sorpresas que serán muy agradables a los oyentes del radio.

En la Audición del pasado miércoles se dejó oir por el operador los aplausos del público que rodeaba la glorieta del Malecón a los profesores de la Banda del Cuartel General y ello es plausible porque ya que la P. W. X. es oída en el extranjero debe de conocerse el premio de los cientos de oyentes que tributan a la banda, con sus nutridos aplausos.

Nosotros no hemos de descansar en la campaña de que los radio-fans escriban a las estaciones que oyen pues de no hacerlo así estaremos expuestos a que los principales artistas que se prestan a ser oídos por radio se cansen al desconocer el resultado de su labor si es que se guarda silencio sobre las mismas.

Cuatro letras bien a la Estación dirigidas al artista que mas haya gustado, o como crítica sobre la labor de cualquiera es siempre preferible a un silencio desconcertante.

He aquí el programa que la Estación P X W trasmitirá de 8 a 11 p. m. del día 1o. de Diciembre de 1923.

Primera Parte

1.—Pasodoble "Giralda", E. L. Juarran. Por el sexteto del señor Gumersindo García, que forman los señores Manuel Duchesme, Silvestre Iglesias, Segundo Rigal, Ernesto Alvarez y Eladio Trujillo, Flauta Mandolina y Guitarra.

2.—Tango "Mi noche triste", por el Sexteto.

3.—Canción "Yo quiero morir", letra del poeta Zenea, por Floro Zorrilla y Adolfo Valdés guitarra por su autor el popular compositor señor Rosendo Ruiz.

4.—Schottis "Cosas de Senen". Por el Sexteto de Gumersindo García.

5.—Danzón "No te resvales", Gumersindo García. Por el Sexteto.

6.—Bolero oriental "Me causan celos", M. Delgado. Por el terceto Zorrilla-Valdés-Ruíz.

Segunda Parte

1.—Fox-trot "Rose of Sonny Itali", J. Chapman. Por el Sexteto de Gumersindo García.

2.—Danzón "Yo te amé", Antonio M. Romeu. Por el Setexto.

3.—Criolla "No quisiera olvidarte". Por el terceto Zorrilla, Valdés, Ruíz.

4.—Criolla "Estrella", G. García. Por el Sexteto de Gumersindo García.

5.—Danzón "Reverbero", G. García. Por el Sexteto de Gumersindo García.

6.—Bolero Oriental "Desde el baño se habla por teléfono", letra de Urbano del Castillo. Por el terceto de Zorrilla, Valdés, Ruíz. Contestación del danzón "Teléfono por Larga Distancia."

Tercera Parte

1.—Pasa-calle "El sueño de amor" G. García. Por el Sexteto de Gumersindo García. Dedicado a la señorita Anita Pérez Barbosa.

2.—Vals "Sugestión", G. García. Por el Sexteto de Gumersindo García.

3.—Canción "Boca Roja", P. Banderas. Por el terceto Zorrilla, Valdés, Ruíz.

4.—Capricho cubano "Mariposa de amor". Por el tenor señor Evelio Bermúdez, acompañado por el sexteto de su autor señor Gumersindo García.

5.—Danzón "Quita Pesares", G. García. Por el setexto de Gumersindo García.

6.—Canción "Contestación a pensamiento". Por el terceto de Zorrilla, Valdés, Ruíz.

LOS CONCIERTOS PARA DICIEMBRE POR LA P W X

Extractos de los Conciertos que serán trasmitidos por la Estación P W X en el mes de Diciembre de 1923.

Sábado 1o.—Concierto en el Estudio de la Estación, por el sexteto del señor Gumersindo García y terceto de los hermanos Enriso y Nicolás Núñez, que interprtarán música y cantos cubanos.

Miércoles 5.—Concierto por la Banda Municipal en la Glorieta del Malecón, con un programa de selecciones de obras nacionales y extranjeras.

Sábado 8.—Concierto en la Estación PWX por la soprano señora Graciella Yañez del Castillo de Vallvé y profesores Carlos Fernández y Valero Vallvé.

Miércoles 12.—Concierto en la Glorieta del Malecón por la Banda de música del Estado Mayor del Ejército, con un selecto programa.

Sábado 15.—Concierto en el Estudio de la Estación por las mandolinistas señoritas Lilia y Hortensia Ugidos, Soprano señorita Paquita Elías, y profesores señor Hirstens y Pedro y Carlos M. Vallés.

Miércoles 19.—Concierto en la Glorieta del Maelcón por la Banda del Estado Mayor de la Marina Nacional, con un programa seleccionado.

Sábado 22.—Concierto en el Estudio de la Estación PWX por el notable violinista ciego señor Pola, soprano señorita Aurelia Iturmendi, tenor señor Fausto Alvarez y profesor de piano señor Carlos Fernández.

Miércoles 26.—Concierto en la Glorieta del Malecón por la Banda de Musica del Estado Mayor del Ejército, con excelente programa.

Sábado 29.— Audición bailable desde el Estudio de la Estación P WX, por la orquesta del profesor señor Antonio María Romeu.

Director de la Banda Municipal: Profesor señor Modesto Fraga.

Director de la Banda del Ejército Capitán José Molina Torres.

Director de la Banda de la Marina Nacional Teniente Juan Iglesias.

UNA NUEVA CASA

Muy atentamente nos comunica nuestro estimado amigo el señor Luis Casas, que ha determinado abrir mañana día 1o. de Diciembre una nueva casa de efectos eléctricos y de radio en la casa Neptuno 118.

Proponese el señor Casas que su nuevo establecimiento sea un verdadero Club de Radiofans donde se puedan cambiar impresiones y resolver cualquier duda sobre la radiotelefonía.

El desea que sus clientes a parte de las utilidades naturales a que aspira todo comerciante encuentren en el a la persona que con conocimientos de causas pueda complacerlos sin engaños ni mistificaciones.

El señor Casa esta dispuesto a dar consultas gratis a cuantos se las hagan bien personalmente o por escrito.

En su nueva casa serjn construídos toda clase de aparatos de radio y habrá un taller de reparaciones de los mismos.

Muchos éxitos le deseamos.

La Estación "2LC" del Teniente Luis Casa además de dar todas las noches a las 9 la hora y el estado y pronóstico del tiempo, a las 11 p. m. dará cuenta de las últimas noticias de Sport.

PROGRAMA DE LA ESTACION 2DW

Sábado 1 a las 4 y 30 p. m.
1.—La Sambumbia, Danzón.
2.—La casita. Canción.

Continúa en la pág. SEIS

OZOMULSION

Rica En Vitaminas

Las VITAMINAS son un elemento en los alimentos de valor admirable descubierto primeramente por el Dr. Casimir Funk. El Dr. Funk descubrió y fué confirmado por muchos otros investigadores científicos que si todos los conocidos elementos alimenticios de tales alimentos como la leche, por ejemplo, fueran extraidos y dados exclusivamente al hombre o animal, se pondrían débiles y delgados y mostrarían todos los síntomas del hambre. Esto probó que la leche contenía otros desconocidos elementos alimenticios que eran mucho más importantes, saludables y fortificantes que los elementos que la ciencia conocia. Estos desconocidos elementos alimenticios eran VITAMINAS.

Si se dán a cualquiera alimentos sin VITAMINAS el resultado será, pérdida de carnes y energías y decaimiento de salud y vigor; y a menos que las VITAMINAS sean restituidas vendrá la muerte. De otra manera, si éstas importantes VITAMINAS están en los alimentos y se le dán a seres humanos habrá un inmediato aumento de fuerzas y energías, y una ganancia en carnes y animación.

Este descubrimiento de las VITAMINAS ha revolucionado en gran manera nuestros conocimientos del valor de los alimentos y las medicinas. Al examinar diferentes productos con el propósito de descubrir si contenían VITAMINAS se descubrió que el Aceite Puro de Hígado de Bacalao según se usa en la preparación de La OZOMULSION contiene como veinte veces más VITAMINAS que ningún otro producto conocido. Esto reveló la verdadera causa del PODER MARAVILLOSO DE LA OZOMULSION PARA DAR SALUD Y FUERZAS. El Aceite de Hígado de Bacalao es el más rico de todos los productos conocidos en las importantes VITAMINAS, sin los cúales no es posible tener salud y fuerzas y aún la vida misma no puede existir.

La OZOMULSION es el Más Rico y Más Puro Aceite Medicinal de Hígado de Bacalao de Noruega.

Dá Carnes **OZOMULSION** **Produce Energías**

Tiene Buen Sabor. **Consiga Un Frasco HOY.**

GREEN RIVER WHISKY

AVISO

Pongo en conocimiento del público que la **GREEN RIVER DISTILLING CO.** de quienes soy exclusivo representante en esta República acaba de depositar legalmente sus marcas que distinguen WHISKY en la Secretaría de Agricultura, Comercio y Trabajo con los números 39,014, 39,015 y 39,016 y que cualquier imitación de las mismas será inmediatamente denunciada y perseguida.

S. S. FRIEDLEIN, Representante.

Obrapía No. 25.

Centro Asturiano de la Habana

SECCION DE INSTRUCCION
OPOSICIONES

Hallándose vacante la plaza de profesor de Inglés en las escuelas del Centro Asturiano, será provista por oposición entre los aspirantes que lo soliciten.

Las solicitudes acompañadas de los documentos que acrediten la aptitud profesional del solicitante, se presentarán los días 28, 29 y 30 del actual y el día 3 del próximo mes de Diciembre, de 7 a 9 p. m. en el local de la Secretaría de la Sección, situado en los altos de la casa de Bernaza 46, pudiendo los interesados adquirir los informes necesarios en dicha oficina.

Se advierte que el profesor que obtenga la plaza, será sometido a prueba para que la Sección le confirme en su puesto, si así lo estima conveniente, por la competencia que demuestre.

Habana 27 de Noviembre de 1923.

Jesús García

Secretario

c9193 5d-28

"LA TINAJA"

MARCA REGISTRADA

¿QUIERE V. AHORRAR DINERO?

"Y NO SER ENGAÑADO"

Compre en esta casa. Hacemos grandes rebajas de precios por todo este año.

Ven algunos de nuestros precios en Vajillas, Juegos de Cristal francés, También tenemos gran surtido en cubiertos, Batería de Cocina, Esmalte y Aluminio.

Juegos Cristal	estilo Arabe. 60 piezas	$25.00
" "	estilo Persan, 60 id. id.	$22.00
" "	estilo Eugenie, 60 id. id.	$15.00
Vajillas inglesas	estilo Victor Govan 144 id.	$52.00
" " "	filo oro 101 id.	$25.00
" " "	filo oro 110 id.	$38.00

AVENIDA DE ITALIA 43. (ANTES GALIANO) ENTRE CONCORDIA Y VIRTUDES

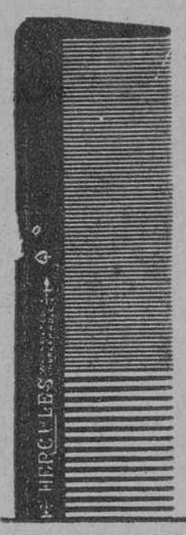

Un artículo de uso exclusivamente personal.

No use Ud. nunca un peine de otra persona. Las enfermedades del cuero cabelludo—muchas de ellas muy molestas y repugnantes—se transmiten de esa manera. Procúrese un buen peine ACE, de calidad garantida. Pida en la tienda en que Ud. compra un peine "Hercules".

Manténgalo siempre limpio y no permita que nadie lo use.

Estos peines son hechos de ebonita, materia que no se altera con los aceites o lociones que se aplican al cabello. Para mantenerlos siempre limpios lávense con un poco de agua caliente y jabón.

Peines HERCULES ACE

Se venden en toda tienda importante.

AMERICAN HARD RUBBER COMPANY

Casa establecida en 1851

New York, E. U. A.

Representante: HARRY S. MAZAI.

CAMPANARIO 87. HABANA.

SANATORIO "Dr. PEREZ-VENTO"

Enfermedades nerviosas y mentales. Para señoras exclusivamente. Calle Barreto, número 62. Guanabacoa.

POCION No. 504

BALSAMICO RAPIDO Y SEGURO

Las enfermedades de la piel se evitan y desaparecen aplicando

Mentholatum

El remedio rápido y seguro
En todas las boticas y droguerías

Representante: THE COSMOPOLITAN TRADING Co.
Cuba No. 110, entre Sol y Ricla-Habana.

FOLLETIN 17

M. MARYAN

EL DELITO DE CLOTILDE

NOVELA

TRADUCIDA POR

SANTIAGO DE LA ESCALERA

De venta en la librería "La Moderna Poesía", Pi y Margall (antes Obispo), número 135

(Continúa)

ra Peyrieux habría dividido sus bienes, hecho legados en favor de otras personas...

El notario sonrió.

—Este escrúpulo, señorita, hace honor a la delicadeza de su conciencia. Pero eso que supone no es probable. Mi cliente me había dicho hacía pocos días que no quería que su fortuna se dividiera nunca, que la dejaría por entero.

Por el momento no comprendía sus remordimientos. Después de todo, puesto que la señora Peyrieux había comenzado a escribir un testamento nuevo era para anular los otros, ¿Qué injusticia se hubiera hecho si ella no le hubiera destruido!!

La voz del juez de paz interrumpió sus pensamientos. Se dirigía al notario.

—¿Dónde encontraremos la dirección del señor Dalvergne, para examinar con él los documentos cuando se levanten los sellos?

—¿Oh!, es muy sencillo; es el propietario de los establecimientos metalúrgicos de X... y yo le dirigiré un telegrama para que venga.

Clotilde volvió a sentir su angustia. Quedarse a los funerales y encontrarse con él era superior a sus fuerzas. En vano ahora se repetía que había obrado como la señora Peyrieux hubiese hecho si el ataque no lo hubiera impedido; nop odia afrontar la presencia de aquel hombre. Hizo un esfuerzo supremo y habló de nuevo:

—Siento muchísimo no poder quedarme; pero mi sobrina está enferma y me iba a marchar hoy mismo....

—Esté usted tranquila, señorita; todo se hará convenientemente, como la familia desee... ¿Quiere usted ponerme al habia con el tutor de su sobrina?

Clotilde escribió la dirección de un primo lejano que había aceptado demala gana aquel cargo, o mejor dicho, al que los tribunales le habían impuesto la tutela de Mireya; después formuló otra pregunta:

—¿Y cuándo se levantarán los sellos?

—Si nada lo retrasa, dentro de ocho o diez días.

—¿Y si no se encuentra testamento alguno, mi sobrina heredera sin oposición?

Tuvo la conciencia de que se la podía creer deseosa de ello, pues añadió inmediatamente, con voz temblorosa a pesar de su energía:

—Está tan enferma y el doctor insiste en que debe cambiar de aire...

Y saludó cortésmente y salió con el juez de paz.

—Espero por su sobrina—dijo éste—que no se encontrará el testamento. Sospecho que la influencia de esta bella y energíca criatura ha podido decidir a la señora Peyrieux a cambiar sus disposiciones. ¡Que lástima que no haya podido acabar el testamento que había comenzado!

—La situación de la niña es de las más críticas,—dijo el notario.—La señora Peyrieux la creía perdida.

—Y si muriese sería esta tía que tanto la quiere la que la heredaría,—dijo ligeramente el magistrado.

—Estoy seguro y así se lo afirmo a usted, que ella no ha pensado más que en su sobrina—añadió el joven notario.

Pero al entrar en su casa, se decía casi involuntariamente:

—¡Qué joven tan admirable! ¡Si tuviera una fortuna capaz de pagar mi estudio!...

XIV.

Una impaciencia febril agita ahora a Clotilde. No puede soportar la idea de encontrarse con aquel de quien quiere olvidar hasta el nombre. No tiene más que un pensamiento, aturdiese, poner fin a aquella especie de balanza que tan pronto la remonta a su propia estimación como la arroja en las profundidades de los remordimientos y de la vergüenza.

Aturdirse! Esto es fácil para ciertas criaturas; pero Clotilde había reflexionado mucho en su vida; privada de amigas de su edad, como de relaciones mundanas, habituadas a estudiar sus propios pensamientos, era menos capaz que otras de escapar a estas sensaciones. Lo ensayó, sin embargo, Salió, vagó por las calles de la población, visitó las iglesias, estuvo recorriendo tiendas. Las horas se le hicieron muy largas, hasta llegar la de tomar el tren que la había de alejar de allí. ¡Qué alivio el de salir de aquella casa! Se arrodilló por última vez ante el lecho mortuorio y sintió de nuevo que algo la impedía a rezar. ¿Había ofendido a Dios gravemente por haberse opuesto a la forma de aquella ley?

Se esforzaba en olvidar estas emociones durante el viaje. Compró una novela, leyó, y trató de dormirse.

El calor era penoso, y cuando montó en el ómnibus, en la estación de Beaulieu, comprendió que aquel clima tenía que hacer mucho daño a su sobrina.

El cielo era de un azul inmaculado; las rocas y la tierra misma parecían arder. Los olivos estaban grises por el polvo, como todos los árboles y arbustos que crecían a bordes del camino y en los intersticios de las piedras. El césped aun fresco de junio, los geranios contrastaban con el fondo de las montañas grises y componían un espléndido paisaje; pero el calor hacía languidecer a la naturaleza y aquel sol de fuego, que daba otras veces la vida, parecía capaz de abrasarlo todo en aquel día.

Montbel apareció con mejor aspecto. Una enredadera, en la que algunas hojas sesecaban ya, rosas rojas y blancas, geranios, crecían y trepaban por los muros y le daban un aspecto de fiesta. Bajo estos tonos vivos los desconocimientos de la fachada se atenuaban y las persianas verdes parecían menos despintadas. Los árboles diversos, en tanto que las palmeras ponían una nota original en aquel conjunto lleno de frescura.

Mereyra no estaba en la terraza, abrasadora a aquella hora donde los lagartos negros y amarillos salían por los intersticios de las piedras para tomar el sol. Estaba en la sombra del gran salón, donde las ventanas a medio cerrar mantenían un poco de aire respirable, y acostaba sobre una "chaise longue", le pareció a Clotilde terriblemente cambiada.

La joven corrió hacia ella y la estrechó entre sus brazos con pasión.

—Entonces, mi pobre tía ha muerto,—dijo Mireya con un tono de compasión sincera.—¿Y tan repentinamente?

Acostumbrada a la idea de ser desheredada, no pensó para nada en que aquello podía cambiar su situación. Sabía también las privaciones por las que debía pasar de que su tía y María trataban de atenuárselas; tenía la inconsciencia de su edad, una confianza absoluta en Clotilde para todas las cuestiones de dinero; descansaba en ella el cuidado del porvenir y creía vagamente que poseer Montbel era tener, al menos, de qué vivir.

Clotilde no quería despertar en una esperanza que acaso fuese después deshecha.

María, sin embargo, espiaba el rostro de la joven y cuando ésta subió a su habitación, le preguntó:

—¿Y no dejó nada para Mireya?

—No se sabe. El cas oes qÑhsE

—No se sabe. El caso es que no se encuentra el testamento.

¡Pobre Clotilde! Eran demasiado cuidados, luchas, remordimientos, dolores. Hablar de la muerte de la señora Peyrieux le era cruel; hubiera querido borrar el recuerdo de aquella casa, en la que habíase desarrollado en secreto y en silencio el drama de su propia vida, la crisis suprema de su conciencia.

Volvió a su existencia monótona: a cuidar a su sobrina, a pasear todos los días, a la hora en que el sol caía, a coger flores para las fábricas de perfumes vecinas, a los cálculos sórdidos y a las privaciones constantes.

El poco dinero que había traído no había durado mucho. La época de las hipotecas sobre la casa había llegado a los quince días de su regreso, ninguna noticia se había recibido de Grenoble.

—Se ha encontrado un testamento... Pero debieran habérnoslo dicho.—pensaba Clotilde...

. . . . . .

Palacio en venta

De nuevo el anuncio pintado sobre una delgada tablilla se balanceaba sobre la verja. Esta vez fueron los acreedores los que l ahicieron colocar. Mireya lloró; pero Clotilde intentó hacerle comprender que la venta de Montbel era su último recuros, el único medio de pagar sus deudas y que una vez pagado a los acreedores, aún les quedaría una cantidad ade dinero con la que podría salir de Suiza.

Para los niños, el porvenir es limitado. Mireya no pensaba más que en que los días pasasen rápidos; no deseaba más que tener aquel dinero porque habí alegado a ese período de su enfermedad en que comienza el deseo inquieto de cambiar de lugar.

—Echaré de menos Montbel—decía con las lágrimas en los ojos—; sin embargo, tía Clotilde, me gustaría mucho ver de cerca otros países, soberbias montañas, estar a la sor-

HABANERAS

SAN ANDRES

Una festividad hoy.

San Andrés.

Está de días, y me complazco en saludarla preferentemente, la señora Andrea Hernández de Barreras, distinguida esposa de nuestro popular Gobernador Provincial.

Celebran su santo las señoras Andrea González de Muñozguren, Andrea Carballo Viuda de San Pedro y Andrea Rubí, esposa del rico propietario don Lucio Betancourt.

Está de días, y la saludo afectuosamente, la distinguida dama Andrea Montaño de Febles.

Tres señoritas, Andrea González, Andreita Suárez y Andreita Linares, para las que deseo todo género de satisfacciones, venturas y alegrías.

Una linda cienfueguera.

Andreita Ferrer.

Para la triunfadora del certamen de **El Mundo** hay en esta sociedad grandes afectos y grandes simpatías.

Recibirá de esto pruebas repetidas y elocuentes, con ocasión de sus días, la señorita Ferrer.

Yo le mando un saludo.

Muy cordial, muy afectuoso.

No olvidaré, para felicitarla, a la bella y culta profesora Andrea López, de las Escuelas de Centro Gallego.

Es el santo hoy de Monseñor Andrés Lago, Canónigo de la Catedral, a quien tanto se estima y admira por su talento, su saber y sus virtudes, estando conceptuado como uno de los primeros oradores sagrados de nuestra Diócesis.

Un educador ilustre, el Hermano Camilo Andrés, Director del Colegio De La Salle.

Ayer, en vísperas de sus días, recibió muchos y elocuentes testimonios de cariño por parte de los alumnos del importante plantel del Vedado.

Una felicitación más, especial y afectuosa, para el señor Andrés Pereira, Interventor General del Estado.

Es el santo también de su hijo Andresito, angelical baby, que es su encanto, su idolatría.

El doctor Andrés Weber.

El coronel Andrés Hernández.

El querido doctor Andrés Segura y Cabrera, actualmente notario del término de Bauta y abogado, orador y publicista que disfruta de general aprecio en nuestros círculos forenses, literarios y sociales.

Los distinguidos caballeros Andrés Terry, Andrés Carrillo y Andrés Fernández Gobel.

El doctor Andrés Pérez Chaumont, amigo muy querido y muy simpático, que ocupa un alto cargo en la Secretaría de Sanidad.

El cumplido caballero e ilustrado profesor de la Escuela de Ingenieros doctor Andrés Castellá.

El doctor Andrés Segura y Menocal, joven e inteligente abogado, y el conocido notario Andrés Angulo.

Andrés Caballero, el culto publicista colombiano, tan amable de las glorias patrias.

Andrés Antón, veterano profesor, que figuró entre los primeros cantantes de una época.

Andrés de la Cruz Muñoz, Andrés Petit, Andrés Braña, Andrés del Portillo, Andrés Martínez, Andrés Suriol, Andrés Zayas y O'Farrill y Andrés Torres.

Andrés Balaguer, Andrés Zayas y Andrés Valdés Pagés.

Los distinguidos jóvenes Andrés Fuentes Duany, Andrés Valdespino y Andrés Castellá ingeniero y arquitecto este último.

Y ya, por último, el aprovechado estudiante Andresito González Muñoz, hijo de un antiguo y querido compañero del periodismo.

¡A todos felicidades!

La Venta Pascual

Se inaugura mañana, lectora. Queremos comenzar diciembre con la apertura de una Venta Especial de Pascuas, que constituirá una infinidad de positivos regalos a las clientas de "La Filosofía."

Desvirtuaremos a tiempo toda expresión que pueda sobreentenderse como un señuelo de vulgar atracción. Eso que se llama regalar Vestidos, Telas, Ropa Interior, Mantelería, Encajes, Corsets, Ropa Camera—dar una cosa a cambio sólo de las gracias, cuando las hay—, no lo haremos. Tanto, ni ustedes, mujeres, lo aceptarían ni nuestra ventolera podría llegar a ese extremo.

Queremos decir que desde mañana, sábado, vamos a rebajar en tal escala todos los precios, que cada venta que realicemos ha de ser un obsequio a la compradora. Es esa la forma que vamos a dar a nuestro Regalo de Pascuas, estableciendo durante todo el último mes del año una verdadera Venta Especial que nos permita lograr la acariciada aspiración de brindar una oportunidad única a nuestras consecuentes y lindas favorecedoras.

Lo haremos por tres motivos:

1o. Por el explicado ya, de ser agradecidos con las mujeres que nos ayudan todo el año.

2o. Por el deseo que tenemos de—en la hora cercana de nuestro balance general—no tener que contar piezas de tela, sino dinero acuñado o en billetes.

3o., y principal: Porque, con el Año Nuevo, comenzarán las grandes reformas de "La Filosofía", y es preciso que las obras nos pillen todo lo aligerados de existencia que sea posible.

¿Verdad que no vamos descarriados?... Muy bien. Pues mañana, sábado, comienza la Venta Especial de Pascuas...

La Filosofía

Mlle. Cumont

Acaba de recibir una nueva remesa de preciosos modelos de **Vestidos de Tarde y Noche y Sombreros** de alta distinción. Son modelos que constituyen la última expresión de la moda parisienne. No dudamos en afirmar que es lo más elegante y delicado que ha venido a Cuba.

Ofrecemos **Salidas de Teatro** de incomparable belleza como jamás se han visto en esta capital por su elegancia y calidad.

Adornos de cabeza muy originales e infinidad de artículos para regalos.

Visiten, Señoras, El Palacio de la Moda

Prado Núm. 88

DE PALACIO

DECLARACIONES POLITICAS

Numerosos políticos de la provincia de la Habana, miembros de la agrupación conocida por "Block Güajiro", estuvieron ayer en Palacio para tratar con el Jefe del Estado de asuntos relacionados con la reelección y con la reorganización de los partidos.

En cuanto al primer extremo el señor Presidente manifestó que hasta el presente no ha tomado en consideración el asunto, y en cuanto a la reorganización dijo que debía efectuarse oportunamente, para que cada partido designara sus candidatos nacionales.

Agregó que el "Block Güajiro", servirá para robustecer al Partido Popular, y que los conservadores habrán de mantener en definitiva la Liga nacional, para sacar triunfante a los candidatos de la misma, que serán apoyados también por muchos liberales.

LA ISLA DE PINOS

Una comisión de elementos de la Isla de Pinos visitará hoy al Jefe del Estado para tratar de la situación reinante en aquella.

CONSEJO DE SECRETARIOS

Esta tarde se reunirá en Palacio el Consejo de Secretarios.

LOS NIÑOS DE HOY

Mamelucos de estambre, colores **beige** y blanco; muy nueva creación francesa, a $2.40.

La elegancia en el vestir de la gente menuda se acentúa cada vez más.

¡Saludable tendencia! Vistiendo bien a los niños se les hace propender al refinamiento de sus gustos.

Y de que la tal tendencia existe, no cabe dudar; venímoslo apreciando en el cuarto piso de nuestros almacenes que es, para estas cosas, observatorio sin par.

Nuestro actual surtido de artículos de estambre para niños es, resultado de esas exigencias; un surtido completo, magnífico, bellísimo! ¡Ideal para vestir a esa nuestra y muy adorable pequeña clientela!

Vestiditos de estambre, con la saya plisada; colores jade, fresa, blanco, **beige** y coral. Para niñas de dos a cinco años. A $3.50, $3.90, $4.00 y $4.25.

Hay otro modelito, muy gracioso, para niñas de dos a ocho años; colores fresa, blanco, verde oscuro, verde jade, azul pálido, azul **nattiere** y **henna**, con franjas blancas; o blancos con franjas de esos colores, a $3.25, $3.50, $3.75, $3.90 $4.00, $4.25 y $4.50.

Este modelo tiene gorro a juego.

Abriguitos de estambre color entero: punzó, coral, solferino, **nattiere** y verde jade.

Tallas y precios, como sigue: para un año $2.25; para dos años $2.50; y para tres años $2.75.

Abriguitos de estambre, blancos con el festón lila, **nattiere**, azul, coral, azul de Prusia o verde. Para niños de dos, tres y cuatro años. A $2.95, $3.25 y $3.50.

Capitas de estambre español tejido a mano con festón de seda; blancas, y en los colores solferino y azul **nattiere**; para niños de dos, tres y cuatro años, a $3.50.

El mismo estilo de capa, con gorrito unido, a $4.00.

LAS MUJERES DE HOY

Hoy, en todas las librerías de la ciudad, y en nuestra Sección de Revistas y Patrones Butterick, estará a la venta, al precio de un peso el ejemplar, el esperado libro de Bravonel "Las Mujeres de Hoy."

Los pedidos de fuera de la localidad, deben de venir acompañados de veinte centavos más, para los gastos de envío.

ALMACENES FIN DE SIGLO HABANA

RADIOTELEFONIA

Viene de la pág. CINCO.

3.—La cantinera cautiva, Couplet-ista.
4.—Oh! Sister, Ain' T Hat Hat. Fox Trot.
5.—Marchita. Vals.
1.—Que Volumen, Danzón.
2.—Maldito Tango, Coupletista.
3.—Mean, Mean, Mamá, Fox Trot
4.—Deja Morena Mía. Canción.
5.—Roses of Picardy. Vals.

ESTACION 2OL

Programa para el viernes 30 de Noviembre, de 4 a 5 de la tarde.

1.—Rakoczy Marcha.
2.—Dumbell, Fox Trot.
3.—Adorables Tormentos, Canción.
4.—Chicago, Fox Trot.
5.—El Tamalero, Danzón.
6.—Georgette, Fox Trot.
7.—Oh Marí, Canción napolitana
8.—El Encanto, Danzón.
9.—Mi Viejo amor, Canción.
10.—Tarantela Sincera, Canción napolitana.
11.—Coronation Prophete, Marcha.
12.—Yes, we have no bananas, Fox Trot.

ESTACIONES AMERICANAS
Estación WOC

Operada por la Palmer School Chiropractic de Davenport Iowa y que trasmite con una longitud de onda de 484 metros.

Programa para el Sábado

A las 10 a. m. Noticias del Mercado.
A las 10 y 55 Noticias del tiempo.
A las 11 Mas noticias sobre negocios.
A las 12 m. Armonías con campanas (Chimis).
A las 12 y 30 Mercado de Algodón.
A las 3 y 30 Programa sobre educación.
A las 5 y 45 Toques de campanas (Chimis).
A las 6 y 30 Historietas para niños "Sandman y sus Visitas."
A las 6 y 50 Noticias de Base ball.
A las 9 Programa Musical bailable (una hora).

Estación WOO

Operada por la John Wanamaker de Filadelfia y que trasmite con una longitud de onda de 509 metros.

Programa para el Sábado

A las 11 a. m. Toques de campana.
A las 11 y 30 Noticias del tiempo.
A las 12 m. La orquesta W OO tocará en el salón Comedero a la hora del lunch.
A las 4 y 45 Selección de Organo con trompetas.
A las 7 y 30 y 9 y 55 y 10 Noticias del tiempo.

Estación WFAA

Operada por los diarios de Texas, Dallas News yl Dallas Journal y que trasmite con una longitud de onda de 476 metros.

Programa para el Sábado

A las 10 y 30 y 11 y 55 Noticias de los negocios del algodón y de ganado tanto en los mercados locales como en los principales de la Unión
A las 12 Lectura en general.
De 2 y 30 a 3 p. m. Noticias del mercado, y sobre Base Ball.
A las 3 y 30 a las 4 y de 5 y 30 a 5 30 noticias y resultados de los juegos de base ball.
De 6 y 15 6 y 30 Historietas infantiles "Las hitorias de Bedtime".
De 8 y 30 a 9 y 30 Programa musical.
De 11 a 12 de la noche Programa musical extraordinario.

Estación WGY

Operada por la General Electric Company de Schenoctady Nueva York y que es operada con 380 metros de longitud de onda.

Programa para el Sábado

A las 10 y 55 a. m. Noticias del tiempo dadas por la Estación de Arlington.
A las 11 y 11 y 20 a. m. Noticias del mercado y pronóstico del tiempo.

REPUBLICA MEXICANA

Estación CYE operada por el Buen Tono Ciudad de México.

Esta estación desde las 7 y 30 a las 9 y 30 p. m. hora de México, trasmite un programa musical variado y titula dicha audición "Sábado Radio."

RATINE DE SEDA

Yarda	$ 2.00
Crep Marrocaín, yarda	4.50
Crepé de la China, yarda	1.40
Crepé de seda Tut-ank-Amen, yrd.	2.25
Seda persa, yarda	1.25
Crep Cantón, yarda	2.80
Crep Satín, yarda	3.25
Crep Francés yarda	2.00
Georgett Francés, yarda	2.75
Georgett primera, yarda	2.00
Georgett segunda, yarda	1.50
Charmés primera, yarda	2 50
Charmeusse, segunda, yarda	2.00
Raso tabla, 36 pulgs, yarda	1.60
Tafetán en colores, yarda	1.60
Burato en colores, yarda	1.70
Burato de seda yarda	1.20
Tisú de seda, yarda	1.10
Mesalina, yarda	1.60
Tela China de Señora, cruda, yr.	0.80
Tela Espejo de primera, yarda	2.50
Tela Espejo de segunda, yarda	2.00
Liberty mercerizado para refajos, 1 yarda de ancho	0.90
Gerga de lana, yarda	1.00
Blonda de seda, yarda	1.90
Cresa de hilo, pieza de 25 yardas	18.00
Medias de seda de primera	2.75
Medias de seda de segunda	2.00

R. GRANADOS

San Ignacio No. 82 (entresuelos) entre Muralla y Sol. Teléfono M-7073.

Modelo 151.—Sostenedor de punto y cintas, color blanco, muy práctico y elegante.

UNICAMENTE exigiendo usted en su tienda los Corsés, Fajas, Ajustadores y demás artículos de la marca

Ninón

ESTARA SATISFECHA DE SU COMPRA

ABELARDO QUERALT: Fabricante.

S. Miguel 179. Tel. A-5604. Habana.

CURA EN UN MES

Tenga la seguridad que si se le cae el Pelo o tiene Caspa por rebelde que sea, Pelada, Tiña, Granos, Picazón, Eczema de la cabeza etc., PILUGENOL le garantiza curarlo antes del mes.

NO HAGA MAS PRUEBAS ni gaste inútilmente su dinero. Con un solo pomo de PILUGENOL le basta para curarse. USELO y quedará CONVENCIDO. Farmacias y Droguerías. Al recibo de $1.75 lo envía por correo el Dr. L. L. Silvero, San Lázaro y Campanario, Habana, Teléfono M-4761. Folleto gratis.

alt. 15 Nov.

RADIO

"HAVANA RADIO HOBBER AND ELECTRICAL SUPPLY"

Neptuno 118. Habana. Teléfono M-7522.

LUIS CASAS y COMPAÑIA

Aparatos receptores de radiotelefonía superselectivos.

Efectos eléctricos y de Radio al por mayor y al detall.

Construcción y reparación de todas clases de aparatos de radio por personal experto.

Absoluta Garantía en los Trabajos

En esta nueva casa destinada a los asuntos de electricidad y especialmente a los de Radio, hallarán los señores aficionados el deseo de ilustrarles y que adquieran conocimientos útiles sobre ese asunto por que esa teoría es la verdadera base de nuestro negocio.

Consultas GRATIS a cuantos personas nos escriban o visiten, relacionadas con la recepción radiotelefónica.

LUIS CASAS

Neptuno 118. Teléfono M-7522. Habana.—Cuba.

c9241. 3d-30.

Magnesia "Erba"
reguladora del organismo

NO MAS CUCARACHAS

Mátelas, Acabe con sus Crías Usando el CUCARACHICIDA "ENOZ"

SE VENDE EN BOTICAS Y FERRETERIAS

ENOZ CHEMICAL CO CHICAGO

REPRESENTANTES

ESPINO y Ca., ZULUETA 36½, HABANA

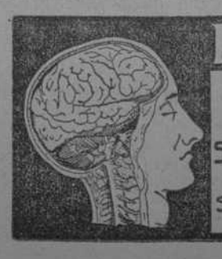

NERVO-FORZA

PODEROSO RECONSTITUYENTE QUE COMBATE CON EXITO EL DECAIMIENTO-AGOTAMIENTO-DEBILIDAD SEXUAL y NERVIOSA-ANEMIA-NEURASTENIA FALTA DE APETITO-ENFLAQUECIMIENTO

SUS RESULTADOS SON INMEDIATOS-PRUEBELO

DE VENTA EN FARMACIAS y DROGUERIAS.

En todos los tribunales

Las mujeres, los niños y los hombres, han dado ya su fallo; y si usted apela al señor Juez, para que determine cuáles son los mejores Productos de Tocador, le dirá infaliblemente:

Hiel de Vaca de Crusellas

Perfumería Crusellas

Habana

No olvide a sus ancianos Papás. Les debe todo lo que es. Adorne su casa con sus retratos y si quiere obtener buenas ampliaciones, busque una fotografía de Reputación. En la de

M. PIÑEIRO

SAN RAFAEL 32

se hacen admirables ampliaciones a precios baratos.

Modelos de París

"Sin Exposición"

De venta en la casa de

SARAH & REINE

establecida en el número 100 de Prado. Han sido comprados estos modelos por las propietarias de esta acreditada casa que se hallan en París.

Toilettes de noche y tarde, gran surtido en

"BRULE PARFUN"

Su hermana Perla tendrá el gusto de atender a su buena clientela.

NOTA.—No tenemos taller en París ni en la Habana.

TODOS SON FIRMAS

Raso liso XV

RASOS FRANCESES

DIVERSIDAD DE MODELOS

¡ELEGANTISIMOS!

DESDE $3.50

Para el Interior 40 centavos más

PELETERIA VERSAILLES Neptuno y Campanario

HERMANOS DIAZ

$13.00 $11.00

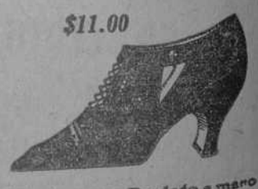

Tacón XV—Brocado reja de seda

Tacón recto—Bordado a mano

C9065 4d-27

Almanaque Electoral de 1.924

Año de elecciones para Presidente de la República, Senadores, Representantes, y de Reorganización de los partidos.

Recordatorio de las fechas de los plazos del Código Electoral y preceptos del mismo de forzoso cumplimiento para los organismos del Estado electores y candidatos, Alcaldes, Jueces, Juntas Municipales Electorales Presidentes de Comités y Asambleas, políticos y agentes electorales.

Instrucciones para afiliarse en los Barrios.

SE VENDE EN TODAS LAS PAPELERIAS E IMPRENTAS, DEPOSITOS AL POR MAYOR:— "LA PROPAGANDISTA", MONTE 87.— E IMPRENTA DE "MAZA, CASO Y COMPAÑIA" COMPOSTELA ESQ. A OBRAPIA. HABANA. PRECIO: $1.00 el ejemplar.

c9204 3d-28

HABANERAS

LA TEMPORADA HIPICA

Lo observarán todos.

Año tras año.

La temporada hípica, después de abierta oficialmente, tiene siempre en el domingo inmediato su consagración social.

Puede decirse que es verdaderamente el día de la inauguración de las carreras.

Su comienzo ayer, en medio de las alegrías del tradicional Thanksgiving Day, ha superado, sin embargo, a todas las esperanzas.

El público fué numeroso.

Y brillante la fiesta.

Por el gran stand, a lo largo de su extensa y recta promenade, discurría una legión de figuritas fascinadoras.

Allí, lo mismo que en el aristocrático Jockey Club, sobreponíase al espectáculo del track el de la belleza, la gracia y la elegancia entre una viviente y deslumbradora exhibición de las nuevas modas.

Indescriptible derroche de sedas, de blondas y de pieles en la maravillosa variedad de estilos, de adornos, de colores...

Lujo en trajes y lujo en sombreros y en alhajas.

Una tarde deliciosa.

Tarde otoñal imponderable.

Con el honorable Presidente de la República en el palco de honor del hipódromo estaba su digna esposa, la señora María Jaén de Zayas, en la que era de admirar una toilette del más exquisito gusto.

Veíanse allí a las jóvenes e interesantes hermanas Herminita Gómez Colón de Pereira y Rita María Gómez Colón de Colli.

Paseaba por la glorieta del club house su triunfal belleza, tocada de blanco turbante, como blanco también el vestido, Nina Cowley de Rodríguez Morini.

Mina P. de Truffin.

De azul.

Con un hat elegantísimo.

Llamaba la atención, luciendo una de las toilettes traídas en su último viaje, la gentil Elvirita Obregón de la Cruz:

Una belleza de Santiago de Cuba, de las que frecuentemente vienen a sorprendernos desde aquella privilegiada región, admiraban todos ayer en la fiesta hípica.

Era la señora de Reyes, María Luisa Illas, muy joven y muy interesante.

Después de una temporada en esta capital, pródiga para ella en agrados y satisfacciones, retornará a sus queridos lares el domingo próximo.

Había tenido el gusto de conocer a la señora María Luisa Illas de Reyes, durante el lunch, allí, en el Jockey Club, entre un partie del que eran gala la elegante señora Alicia López de Godoy y la gentilísima Graziella Echevarría.

Esbelta y fina, radiante de elegancia, Regina Truffin de Vázquez Bello.

Mrs. Emma de Quesada.

Muy interesante.

Josefina Embil de Kohly, María Luisa Brown de García Mon y Dolores Sánchez Viuda de Abreu.

Luz Castellanos de Enríquez, Clara del Campo de Arenas y María Sánchez de Gutiérrez.

Mercedes Montalvo de Martínez.

Margarita Zayas de Cuéllar.

Conchita Brodermann de Stuetzel, Nena Arenas de Lastra y Noemí Rivera de Suárez.

Mrs. Steinhart.

Mr. Morales de los Ríos.

Mrs. Smith.

Sofía Barreras de Montalvo, Graziella Pérez Ricart de Tabernilla, Gloria de las Cuevas de Labrit, María del Carmen Rivero de Castro, Slementina Navas de Fernández, Amparo Díaz de Romagosa y María Isabel Navarrete de Anglada.

Teté Robelín, la señora de la Guardia, con una toilette que era la suprema expresión del gusto y de la moda

Mme. D' Orn.

Mr.s Browmann.

Ana Llanes de Navas, María González de la Vega de Alvarez y América Colón de Mendoza.

Amalita Anglada de Romero.

Isolina Díaz.

Y entre las señoritas, Amelia de Céspedes, Margot Abreu, Yuyú Martínez, Sarita Gutiérrez y Amparito Ruiz.

Luz Castellanos, Ofelia Toscano, María Irene Martínez y Celia Rodríguez, Regina Amieva.

Berta e Isela Ovares.

Miss. Barlow, tan encantadora.

Chona Martínez Montalvo y Bebitina T. Robelín entre la pléyade de jeunes filles que empieza a aparecer en sociedad.

Y Mercedes Madrazo, airosa, gentilísima, con un robe parisiense a la derniére, en adorable trinidad con Alicia Steinhart y María Luisa Plá.

Después del Thanksgiving Handicap, último número de las carreras, tuvo comienzo en el Jockey Club el té inaugural de la temporada.

Tocó la nueva orquesta, la de Naddy, contratada para la estación por el gran Mr. Bruen.

Es inmejorable.

Y con magnífico repertorio.

VEENDAM

Un gran barco.

Por su porte, por su lujo.

Es el Veendam, perteneciente a la Holland-America Line, que tomó puerto desde la noche del miércoles.

Del pasaje que desembarcó en la mañana de ayer citaré un grupo numeroso.

La señora de Llata con sus hijas Emelina, la señora de Schlegel, y Otilia y Lía, lindísimas señoritas que vuelven a esta sociedad tras prolongada ausencia en los Estados Unidos.

En el Country Club se encuentran instaladas provisionalmente las distinguidas viajeras.

El doctor Martínez Ortiz.

El señor René Dussaq.

El joven Rafael Sterling.

La señora Inés Goyri de Balaguer y los jóvenes esposos Juan Surís y Ofelia Balaguer.

El doctor Domingo F. Ramos y su bella esposa, Elena Vieta, que regresan de su viaje de boda.

El joven diplomático Guillermo de las Cuevas, canciller de la Legación de Cuba en Berlín, que figuró entre nuestros comisionados en la Liga de las Naciones.

El señor Adriano Luis Payne, Pagador de la Secretaría de Estado, con su distinguida esposa.

Los distinguidos matrimonios Fausto G. Menocal y Ofelia Brito, Benjamín Primelles y Consuelo de Armas y Gustavo Godoy y Ana María Rescalvo.

El señor Juan Ulacia y familia, la señora Lolita Echevarría Viuda de Giquel y el señor Camacho, Ingeniero Jefe de las obras del Hospital de Mazorra.

Los distinguidos esposos Andrés Castellá y María Luisa Caballol.

El señor Ricardo Perkins, prominente miembro de nuestra colonia británica, con su graciosa hija Amalia.

Y los distinguidos jóvenes Adolfo Altuzarra, Evelio Giquel y Armandito de la Riva.

¡Mi bienvenida a todos!

EN PALACIO

Una omisión.

Que me apresuro a salvar.

Faltó más de un nombre en la relación de los invitados a la comida de mañana en Palacio.

Hay que incluir en la lista ayer publicada, por haberlo dejado fuera un salto de caja, al señor Andrés Pereira.

Asistirá con el Interventor General del Estado su gentil esposa, la señora Herminita Gómez Colón de Pereira, hija de la Primera Dama de la República.

Una aclaración ahora.

Se impone.

Apareció en dicha relación, con su distinguida esposa, el Encargado de Negocios de los Estados Unidos.

Error.

Está ausente Mrs. Howell.

La bella y elegante lady no regresará hasta fines de año de su viaje a Nueva York.

A reunirse con ella, para volver juntos a esta capital, saldrá en los primeros días de mes Mr. Howell.

Espera a que regrese Crowder.

Así me dijo ayer.

LA MILAGROSA

Salve.

En la Capilla de la Inmaculada.

Se celebrará a las cinco de la tarde de hoy en honor de la Santísima Virgen Milagrosa.

Mañana será la fiesta organizada por la asociación de que es digna presidenta la señora Rosa López de Iraguirre.

Fiesta solemne.

Con misa a toda orquesta.

Oficiará el Padre Chaurrondo, Director del Colegio de la Inmaculada, estando a cargo el sermón del elocuente Padre Ramón Gaude.

Obra del jardín El Clavel será el decorado del altar de la Virgen.

Bello decorado.

De plantas y flores

EN LA CLINICA

Un nuevo caso.

Hay que citarlos por días.

En la gran Clínica de Bustamante se encuentra operada desde el lunes Esperancita Núñez de Martínez.

Operación de la apendicitis que practicó a la bella e interesante dama el doctor Nogueira, auxiliándolo, hábil y eficazmente, el joven doctor José María Bernal.

Un triunfo más parece estar reservado al eminente cirujano cubano.

Sigue bien la operada.

Con indicios de pronta mejoría.

DE LA OPERA

Lázaro.

Ya en la Habana.

Desembarcó del Infanta Isabel en medio de un entusiasta recibimiento y se trasladó al Vedado para alojarse en la casa de la calle 23 que se le tenía reservada.

Hizo el recorrido en el flamante Packard de ocho cilindros en línea que puso a disposición del tenor la Casa Ulloa.

Coincide la exhibición que hoy inaugura El Encanto con la llegada de Lázaro.

Exhibición de trajes.

Todos para la Opera.

Enrique FONTANILLS.

Lámparas de bronce

Nuestro surtido, constantemente renovado, comprende todos los estilos y todos los precios, desde lo más modesto a lo más costoso.

"La Casa de Hierro"

Obispo 68. O'Reilly 51.

El Mismo de Siempre

Nunca cambia el riquísimo sin rival café de "La Flor de Tibes".

BOLIVAR 37 A-3820. M-7623.

"Elegancias" y nuestra última exposición

Recibimos el último número de Bohemia, la popular revista de nuestro distinguido amigo Miguel Angel Quevedo.

Este número incluye Elegancias, el interesante cuaderno de modas con que Bohemia obsequia, todos los meses, a sus numerosos suscriptores. Una de las páginas de Elegancias publica varias fotografías de nuestra última exposición de modelos de tarde y unas declaraciones, sobre la moda actual, que la señora Ana María Borrero—nuestra compradora en París—hizo a la señora Estela Arza, directora de Elegancias y redactora, además, de Bohemia.

He aquí la dirección de la popular revista: Trocadero 89, 91 y 93. Teléfonos M-1392 y A-5658.

Exibición de "toilettes" de ópera

LA PRIMERA EMPIEZA HOY VIERNES, Y DURARA HASTA MAÑANA

Hoy, viernes, iniciamos las exhibiciones a que nos referimos ayer.

Exhibiciones de toilettes de ópera.

"Observen ustedes—hemos aclarado en nuestro anuncio anterior—que decimos **exhibiciones** y no **exposiciones**. No queremos darles el carácter de estas últimas."

Se trata, pues, de simples exhibiciones de toilettes de ópera, sin otra finalidad que la de proporcionar a nuestra clientela la manera más cómoda de examinarlas y adquirirlas si le gustan y las necesita para la gran temporada lírica que empezará el 11 de diciembre en el Teatro Nacional.

☼☼☼

"Ahí va la nota, hecha a toda prisa. Dele forma."

La nota, como estas breves líneas entrecomilladas, es de Ana María Borrero, a quien se la pidió nuestro Departamento de Publicidad para el anuncio de hoy, y la publicamos tal como viene, porque precisamente en la espontaneidad reside el verdadero estilo, y ¡es tan exquisitamente personal el de nuestra compradora en París y directora técnica del "Departamento de Confecciones"!

Dice así:

"Señora:

Usted se equivoca al pensar que no puede ir a la ópera porque le cuesta mucho una elegante toilette de mujer.

Cualquier señora podrá ir arreglada, bonita y bien vestida, con muy poco dinero.

Le bastará escoger un traje de color pálido, si es rubia, y un traje rojo o verde o fushia si es trigueña.

Después, una flor, una capa obscura y una sonrisa, y el milagro está hecho...

Y el milagro se hizo...

Durante el día de hoy y el de mañana le enseñaremos a usted, en el segundo piso de Galiano y San Miguel, una lindísima colección de vestidos de matinée y noches de ópera, de 50 a 100 pesos.

También dentro de estos módicos precios habrá capas.

Y para usted, señora, que puede gastar algo más, tendremos a su disposición el lunes y martes de la entrante semana lo mejor y más chic...

Vestidos y capas de 100 a 300 pesos..."

Una "toilette" de "El Encanto" y el encanto de una "toilette" así...

Como se ve, presentamos dos exhibiciones, en diferentes escalas de precios, por dos días cada una.

Quedan ustedes invitadas para la primera—de $50.00 a $100.00—que se inicia hoy, viernes, y durará hasta mañana.

☼☼☼

LOS SOMBREROS

Los sombreros—para teatro, comidas, etc., a todos los precios—están en el propio salón.

¡Una variedad interesantísima!

Como la que tenemos para las carreras de caballos.

De terciopelo, de peluchina, con originales adornos de aigrettes, cross, aves de Paraíso y otras fantasías de gran novedad.

LAS MEDIAS

Las tenemos del color que usted necesite. ¡El mayor surtido de medias de seda que se puede imaginar!

☼☼☼

EL CORSE

Claro está que un bello vestido exige, para lucir bien, un buen corsé.

Y un buen corsé—un corsé inimitable, único—es el corsé Bon Ton, cuya absoluta comodidad, debida a su perfecta conformación anatómica y a sus excelentes materiales, y cuya suprema elegancia explican la predilección de que goza esta marca privilegiada entre las más distinguidas mujeres de todos los países.

☼☼☼

Los corsés Bon Ton los vende en la Habana El Encanto únicamente.

Como los maravillosos productos de la Academia Científica de Belleza, de París, que no pueden faltar nunca en el tocador de ningún refinado espíritu de mujer...

PIDA POR CORREO

NUESTRO CATALOGO DE ZAPATOS

PELETERIA LA MODA

De GANOURA Y CA. :-: SAN RAFAEL Y GALIANO

EN LA UNIVERSIDAD

LAS OPOSICIONES

En la mañana de ayer efectuaron los ejercicios de los temas preparados con 24 horas de aislamiento, los opositores a la plaza de Catedrático Titular de Derecho Penal doctores Portela, Hernández Figueroa y Gutiérrez de Celis, ante un Tribunal formado por los doctores Enrique Roig, Pedro Pablo Rabell, Carlos Revilla, Ricardo Dolz, Octavio Averhoff y Oscar García Hernández bajo la presidencia del doctor José Antolín del Cueto terminando el último opositor que lo fué el doctor Gutiérrez de Celis, cerca de la una de la tarde en vista de lo cual el Tribunal acordó que el próximo ejercicio que consistirá en desarrollar por escrito el tema que toque en suerte en un período de tiempo de seis horas sin consultar ninguna obra, se efectúe el lunes a las nueve de la mañana. Una numerosa concurrencia presenció los ejercicios de ayer.

LOS DE MEDICINA

Los miembros de la Directiva de la Asociación de Estudiantes de Medicina no descansan un momento en la realización de distintos proyectos a favor de los socios de dicho organismo.

Entre otros varios sabemos de un Restaurant-económico, donde los estudiantes pueden almorzar a un costo reducido sin las molestias ni pérdida de tiempo que el ir hasta sus casas les representa actualmente. Este restaurant que como todos los proyectos de la Asociación de Medicina se debe en gran parte a las iniciativas de su popular presidente el joven Adolfo Beck, será inaugurado en breve, con cierta ceremonia. También se activan los preparativos para la fiesta que se llevará a cabo el sábado 8 en el local de la Sala de Conferencias de la Universidad.

Sabemos de otros proyectos que tienen en cartera los futuros médicos y de los cuales nos ocuparemos en su oportunidad.

Madame de Pascual

Avisa a su distinguida clientela que el sábado 1º de diciembre abrirá su nueva exposición de VESTIDOS en su casa particular, San Nicolás 24, (bajos); por cuyo motivo rebajará un 10% por ocho días solamente.

San Nicolás 24. Tel. A-6896

C 9238 1d-30

ORIGINAL modelo, de charol, calado, de lindísimo efecto con las medias de colores de moda, tacón recto no muy alto, horma nueva, muy elegante. Precio $15.00.

Bonitos como este y en calidad de lujo tenemos una variada colección que exhibimos en nuestra vidriera color violeta.

Los modelos de $8.00 a $10.00 podrá verlos en la vidriera color verde.

S. Benejam

BAZAR INGLES Y RAFAEL E INDUSTRIA

¡Señora!

PIDA SIEMPRE EL FAMOSO GENERO BLANCO

PLANTATION

CAPAS, CAPAS

= y CAPAS =

LA OCASION VALIOSA

Vistosa capa de buen paño de lana, rico adorno de piel en el cuello y borde las quillas, bordes de la espalda en negro y en colores

SOLO POR: $14.98

Capas de paño de magnífica clase en negro y todos colores para señoras, señoritas y niñas desde $7.98.

"LA SUCURSAL"

AMISTAD, 62, ENTRE

SAN MIGUEL Y NEPTUNO

C9079 1d-28

RENUNCIO EL DIRECTOR DEL INSTITUTO DE SANTA CLARA

Procedente de Santa Clara se encuentra en esta ciudad el doctor Salvador de la Torre Catedrático y Director del Instituto de Santa Clara.

El doctor la Torre, ha celebrado distintas entrevistas con el doctor Manuel de Castro Targarona Sub-Secretario de Instrucción Pública p. s. r. al cual ha reiterado sus deseos de renunciar la dirección del Instituto de Segunda Enseñanza que dirige. También ha presentado al señor Secretario de Instrucción Pública un escrito exponiendo los motivos que lo obligan a presentar la renuncia. El doctor González Manet le rogó retirara la renuncia al igual que ha hecho el doctor Targarona.

Motivó la renuncia del doctor la Torre, el tener ciertas diferencias de criterio con algunos elementos gubernamntales de Santa Clara por el cambio de local para el Instituto de Santa Clara.

Los estudiantes del Instituto de Santa Clara han organizado una manifestación para solicitar del doctor la Torre retire su renuncia y con tal motivo han mandado numerosos telegramas al Secretario de Instrucción Pública rogándole no acepte la renuncia del doctor la Torre.

El doctor la Torre es muy querido y apreciado en Santa Clara donde cuenta con grandes simpatías del pueblo en general y de los estudiantes en particular.

Celebraremos que el doctor la Torre vuelva a ocupar su alto puesto después de resuelto el incidente que dió lugar a su renuncia.

TAPICERIA

La colección de brocateles y damascos estilos Luis XV y Luis XVI, que acabamos de recibir es realmente maravillosa. Son de seda en distintos colores: fresa, verde, azul, beige, etc. Llamamos la atención de los tapiceros acerca de estos brocateles de alta calidad especiales para decorar interiores de lujo y muebles de estilo.

También recibimos una variedad asombrosa de galones y flecos de todos los tonos y estilos imaginables, entre ellos los novísimos flecos de madera para lámparas.

NOVEDADES

Fastuosos tissús de plata y oro, brocados de plata y colores, chenille—una felpilla a listas muy original para trajes de tarde y noche—y distintas sedas de novedad en todos los colores de moda. Todo esto lo recibimos junto con la sorprendente colección de brocateles mencionados en el párrafo anterior.

"LAS MUJERES DE HOY"

Al fin podemos dar la grata noticia de que hoy ponemos a la venta la exquisita producción de Bravonel titulada "LAS MUJERES DE HOY", que con tanta impaciencia esperaba todo el mundo.

$1.00 vale el ejemplar y certificado para provincias, $1.20.

EL RELICARIO

Novela de costumbres cubanas de la distinguida escritora Graciela Garbalosa. Pídala en nuestro Departamento de Revistas y Modas. Vale $1.00 el ejemplar y $1.20 certificada para provincias.

Vicenta García

Tiene el gusto de participar a sus amigas y clientas la próxima apertura de su Casa de Modas de Sombreros, sita en Galiano y Lagunas.

Ha recibido preciosos modelos de sombreros de invierno procedentes de París y como propaganda en la nueva casa, ha rebajado los precios a pesar de tratarse de modelos de las mejores casas francesas. Teléfono A-2847.

P. 1d 30.

FRAZADAS

CRUDAS, COLORES Y FANTASIA

COMPLETO SURTIDO A LOS MAS BAJOS PRECIOS

Teniente Rey 16 entre San Ignacio y Mercaderes

EN CANTIDADES

PIDAN A

C. GALINDEZ, PIÑERA y Cía., S. en C.

Apartado No. 207, Habana.

Tenemos toda clase de artículos de Invierno.

C 8097 1d-30

SUSCRIBASE AL "DIARIO DE LA MARINA"

TEATROS Y ARTISTAS

LA LLEGADA DE HIPOLITO LAZARO

Llegó ayer a esta capital, donde anhelosamente le esperaban ya los dilettanti, el célebre tenor español Hipólito Lázaro, tenor de excepcionales facultades y de exquisita escuela de canto.

Se le hizo un recibimiento cordialísimo; se le rindió un gran homenaje de admiración.

Los amantes de la ópera que conocen los extraordinarios medios vocales del famoso cantante y quq han podido aquilatar su arte, le consideran el primer tenor de nuestros tiempos.

Públicos tan inteligentes y tan severos como los de Milán, Roma, Barcelona, Madrid y Buenos Aires, le han tributado los elogios más calurosos y los aplausos más entusiásticos.

Lázaro, consagrado por la crítica universal, es un artista que no necesita de alabanzas.

En la próxima temporada de ópera, que se iniciará en el Teatro Nacional el día 11, el gran tenor será la principal figura.

Debutará con "Aida", ópera que canta—según la prensa madrileña afirma—a las mil maravillas.

Bienvenido sea el "divo" español.

FUNCION BENEFICA

Esta noche se celebra en el Teatro Nacional, donde con tan buen éxito actúa el Circo Pubillones, una función benéfica cuyo producto se destina al colegio que para niños pobres están construyendo en Madruga.

Patrocina esta función nuestro Gobernador Provincial Comandante Alberto Barreras.

Distinguidas personalidades tienen ya separadas sus localidades.

El programa seleccionado por la empresa es en extremo atrayente y figuran en él os últimos debuts de la temporada que han sido cuatro, a cual más notable: el de los leones del célebre domador Conrad, admirables ejemplares africanos, sobre los que tiene dominio absoluto el domador; los admirables equilibristas Jordan, Lorenzo y Morris; Trokas, el original contorsionista, y los Rigkt, acróbatas cómicos originalísimos.

Toman parte también las bellas y elegantes acróbatas Sisters Weber; el doble trapecio de los Flying Yung; la troupe Hakakawa; el ciclista Acrú de Yamamoto; el alambre del Trío Jack Moore; la japonesita Tzruko; Laura Harrison y sus animales amaestrados; Renie and Carcass, los footballistas en bicicleta; los clowns Mariani, Pepin, Tonny, Troky y Titi.

Los precios para esta función no han sido alterados.

TEATROS

NACIONAL. (Paseo de Martí y San Rafael).
A las ocho y tres cuartos, función por el Circo Pubillones.
En el programa figuran Gister Werber; Fling Yungs; Nakakawa; Jack Moore Trio; Laura Harrison Trokas; Renie y Carcass; Acru Yamatu; Los Hermans Castrys; Terutaro Koma; Miquet Brothers; Shiyo Coksahi; Hon glitn; Mariani y su Augusto; Titi y Tonny; Barrys.

PAYRET. (Paseo de Martí y San José)
A las ocho y tres cuartos, función por el Circo Sanos y Artigas.
Actuarán The Two Zallios el Mone Cónsul; The Flying Floyds: Vincent y Felip; Rosita Boston y Compañía; The Two Willys; Schcek MiMniature; Las Mariposas; Los Junetros; Monsieur et Mad Vallens; Cairole et Companis; el Capitán Tom Wilmouth; Enders Family; The Five Marvels; Lady Peach and Farmer; Sheck Clork; G. Und H. Rellek; Adair and Adair; Three Marteins; Trío Canton; Los Stewarts; O' Ballen and Hadrian; Craemer and Cramor; August ode Soiree; Guerrerito y Tico-Tico.

PRINCIPAL DE LA COMEDIA. (Animas y Zulueta).
A las nueve, función de moda, primera representación de la comedia en tres actos Los Cuatro Robinsones, original de Pedror Muñoz Seca.

MARTI. (Dragones y Zulueta).
Compañía de zarzuela española Santacruz.
A las ocho y cuarto, Los Cadetes de la Reina.
A las nueve y media, la opereta Molinos de Viento y presentación de la cancionista española Paquita Escribano.

CUBANO. (Avenida de Italia y Juan Clemente Zenea).
A las ocho, la zarzuela de costumbres cubanas Las Mulatas de Bam-
A las nueve, la obra de Pous y Prats El Alfonso XIII en a Habana y el dueto El mantecado del eche, por Pous y Luz Gil.

ACTUALIDADES. (Monserrate entre Animas y Neptuno).
A las nueve y tres cuartos, estreno del vodevil en tres actos, adaptado a la escena española por Antonio Estremera, El Templo de Cupido.

ALHAMBRA. (Consulado y Virtudes).
Compañía de zarzuela de Regino López.
Función en honor de los aplaudidos autorse Más y López.
El sainete Las Mulatas del Día; canciones por Hortensia Vaerón y Blanca Becera; La Tierra de la Rumba; estreno de La Monterito en el baño; La rica loca; canciones por Estrellita Mejicana y el guitarrista Muñoz.

CINEMAT OGRAFOS

APOLO. (Jesús del Monte).
A las seis: una cinta cómica; episodios tercero y cuarto de Por venganza y por mujer; El mejor oro, el amor, por Rodolfo Valentino.
A las ocho y media: una cinta cómica; episodios tercero y cuarto de venganza y por mujer; Los amores de Harold Lloyd; Gigantes contra Yankees.

CAPITOLIO. (Industria y San José).
De una a cinco: El Imperio de los Diamantes, por Lucy Fox; El Conde, por Charles Chapin; Hacia el abismo, por Lon Chaney y Elmo Lincoln.
A las cinco y cuarto: Revista Pathé con los últimos sucesos; Hombres y bestias.
De siete a nueve ey media: El Conde; Hacia el abismo.
A las nueve y media: despedida de los Champions del Jazz; el dueto Espigul; los champions del Son cubano; eel dueto Floro e Higinio.

CAMPOAMOR. (Plaza de Albear).
A las cinco y cuarto y a as nueve y media: Carceleras; Novedades internacionales y Un enamorado imperfecto.
A las ocho: La última mano de Garrison, por Jack Pickford y Novedades internacionales.
De once a cinco y cuarto y de seis y media a ocho y media: La última mano de Garrison; el drama Lucha por una mina; las comedias El niño de la bola y Un enamorado imperfecto.

EDISON. (Calzada del Cerro y Zaragoza).
No hemos recibido programa.

DORA. (Luyanó)
A las seis: una cinta cómica; episodios tercero y cuarto de Por venganza y por mujer; El mejor oro, el amor.
A las ocho y media: una cinta cómica; episodios tercero y cuarto de Por venganza y por mujer; El mejor oro, el amor; Los amores de Harold Lloyd y Yankees contra Gigantes.

EDEN. (Padre Varela y Nueva del Pilar).
Por la tarde y por la noche, la revista Asuntos mundiales; Los amores de la mujer, en cinco actos, por Elena Hamerstein; Espuma sangrienta, en siete actos.

FAUSTO. (Prado y Colón).
A las cinco y cuarto y a las nueve y cuarto: una revista de sucesos mundiales en un acto y Un mentido paraíso, por Dorothy Dalton, Milderd Harris, Conrad Nagel y Theodore Kosloff.
A las ocho: La casa embrujada, comedia en dos actos, por Buster Keaton.
A las ocho y media: Hermosa y maldita, en ocho actos, por Marie Prevost.

FLORENCIA. (San Lázaro y San Francsco).
El Caballero de América, por Hoot Gibson, y Las apariencias engañan, por Marie Prevost.

GRAN CINEMA. (Calzada y 8 Farrill, Víbora).
A las siete y tres cuartos: películas cómicas y La Casa del Misterio.
A las nueve y media: películas cómicas y Las muchachas de Paris, por Susana Grandais.

GEM. (E y 17, Vedado).
A las ocho, cintas cómicas.
A las cinco y cuarto y a las nueve y cuarto: estreno de Hermosa y maldita, por Marie Prevost.

CINE LIRA
Industria y San José
Empresa: González y González

Estreno del grandioso melodrama

Por Meterse a Redentor
por EUGENIO O'BRIEN.

Domingo 2

Tandas de 5,1|2 y 8,1|2
NAUFRAGOS DE LA PASION
por ALICE LAKE.

C 9252 1t-30

Los Enemigos de la Mujer

CARRERA Y MEDINA

avisan por este medio, que acaban de recibir la grandiosa película basada en la célebre novela del novelista español Don Vicente Blasco Ibañez, titulada

LOS ENEMIGOS DE LA MUJER

su estreno será un acontecimiento artístico el cual tendrá efecto en uno de los principales teatros de esta Capital.

C 9243 2d-30

"LOS CUATRO ROBINSONES" DE MUÑOZ SECA HOY EN EL PRINCIPAL

Hoy hay función de moda en el Principal de la Comedia. Sube a escena por primera vez la graciosísima comedia de Pedro Muñoz Seca "Los cuatro Robinsones", un alarde de gracia, de ingenio y de originalidad. Está considerada esta como una de las más chispeantes comedias del popular autor. No es un astracán; es una obra del corte de "El verdugo de Sevilla", donde pasan las cosas con lógica, sin que ello resta nada a la fuerza cómica. Buenas oportunidades de lucimiento ofrece "Los cuatro Robinsones" a los actores festivos de la excelente compañía de Principal.

En la tanda elegante de mañana sábado, se representará nuevamente el gracioso vodevil "El segundo marido", gran éxito de Rafael López. Por la noche "La mujer X", por Mimí Aguglia, una de las más extraordinarias creaciones de la eminente trágica. Se reprisa a solicitud de muchas personas que guardan del éxito del año anterior un recuerdo imperecedero.

En ensayo "Fedora", para Mimí Aguglia.

45625 1d-30

HABANA PARK: LA FAMILIA DE LOS GORDOS

La exhibición de una familia de gordos es, realmente, una novedad en Cuba. Con frecuencia, hemos podido admirar, aún en las mejores empresas de atracciones, a uno de estos seres fenomenales, pero nunca a una familia entera de gordos. Esta novedad se la debemos a la empresa de Habana Park.

En la caseta de los gordos, se exhiben, en efecto, cuatro gordos enormes, de ambos sexos, jóvenes todos, de no menos de 800 libras de peso cada uno.

Es fama que la gordura es prenda de felicidad. No siempre. Se necesita conocer la vida anecdótica de estos gordos para comprender que, bajo la apariencia de felicidad que parece confirmar sus afables y corteses ademanes y la perenne sonrisa estereotipada en sus rostros bonachones, late el drama de sus vidas nómadas, en lucha con la existencia, que les niega, para agenciarse los medios de vivir, manera más piadosa y humana que la de provocar el asombro y la hilaridad del público.

Por fortuna—¿quién sabe si por fortuna o por desgracia?— no están exentos de la pasión amorosa; porque entre estos mismos que admiramos en el gran Parque de Diversiones, hay mujeres más sensibles y amantes que Ofelia y hombres más celosos que el mismísimo Otelo.

Hay que oir a cualquiera de ellos en momentos propicios de cuita y confidencia.

44162 1 d 30.

IMPERIO MAXIM Y LARA

HOY VIERNES 30 HOY
REGIO PROGRAMA
Exhibición de la copia nueva y completamente exacta de

CARCELERAS

reproducción de la famosa zarzuela española de Rodríguez Flores.
Estreno de la gran obra de maravilloso argumento que lleva por título

NAUFRAGOS DE LA PASION

por la genial actriz Alice Lake.

PRECIOS POPULARES

NOTA.—El domingo 2 "La Tragedia de un Torero" y "El Instante Supremo", por Gloria Swanson.

45541-1d-30.

IMPERIO. (Consulado entre Animas y Trocadero).
A las ocho menos cuarto: la comedia en dos actos Tomasito, por Johnny Hines.
A las ocho: Polichinelas del azar, por Viola Dana.
A las nueve y cuarto: Carceleras.
A as diez y cuarto: Náufragos de la pasión.

INGLATERRA. (Padre Varela y San Rafael).
A las dos, a las cinco y cuarto y a las nueve: La tragedia de un torero, en seis actos, por la Argentinita.
A las tres y cuarto, a las siete y tres cuartos y a las diez y cuarto: La Joven del Oeste (estreno) por Juanita Hansen.
A las seis y tres cuartos y en la primera parte de las tres y cuarto: La moral peligrosa, en seis actos, por F. Mayo.

LARA. (Paseo de Martí y M. Gorgas)
De una a cuatro y de cuatro a siete: Náufragos de la Pasión, por Alice Lake; episodio 10 de La flecha vengadora; Carceleras.
A las siete: cintas cómicas y episodio 10 de La flecha vengadora.
A las ocho: Carceleras.
A las nueve: Náufragos de la pasión y episodio 10 de La flecha vengadora.
A las diez: Carceleras.

LIRA. (Industria y San José)
A las ocho y media: Por meterse a redentor, por Eugenio O'Brien; El caso Calvert.

MAXIM. (Paseo de Martí y General Aguirre.)
A las siete y ttes cuartos: películas cómicas yepisodio 11 de La flecha vengadora.
A las ocho y tres cartos: Carceleras.
A las nueve y tres cuartos: Náufragos de la pasión y episodio 11 de La flecha vengadora.

MONTTECARLO. (Prado entre Dragones y Teniente Rey)
Por la tarde y por la noche, el drama en cinco actos La Línea de la Muerte, por George Walsh; episodio 1 de La serpiente del Norte en dos partes; Actualidades número 28.

Teatro TRIANON

AVENIDA WILSON (LINEA) ENTRE A. Y PASEO,
VEDADO

EL VIERNES TREINTA DIA DE MODA. ESTRENO EN CUBA

La Moral del Matrimonio

(MARRIAGE MORAL'S)
CON TOM MOORE, ANN FORREST Y FLORENCE BILLINGS

¿QUIEN HA DICTADO LAS REGLAS DE LA MORAL?

¿EL HOMBRE?: Entonces la mujer debe cumplirlas estrictamente, sin reparo alguno, aunque se coarte su libre albedrío y se violente su celo de desposada.

¿EL MATRIMONIO NO CAMBIA LA CONDUCTA FUTURA DEL RECIEN CASADO?

¿DEBE SEGUIR VIVIENDO LA VIDA COMO UN SOLTERO O DEBE CAMBIAR RADICALMENTE SUS DIVERSIONES Y PASATIEMPOS?

SOLTEROS Y CASADOS DEBEN TOMAR SU LECCION DE "LA MORAL DEL MATRIMONIO" Y MEDITAR UN POCO ANTES DE SEGUIR LA SENDA ANTIGUA.

LUNETA 60 Centavos

Repertorio Havana Film Company. Zenea 56 antes Neptuno.

GRAN CINE VERDUN

Sábado 1 y Domingo 2 de Diciembre

Estreno en Cuba de la producción de Maurice Journeur interpretada por un selecto grupo de estrellas en el que se distinguen

DAVID BUTLER, HELEN JEROME EDDY

y el popular y simpático WESLEY BARRY "EL PECOSO".

vid Butler

LA FERIA DEL PUEBLO

Con una de las más emocionantes carreras de caballos que se han visto en la pantalla y cuyo resultado es tan inesperado que mantiene en expectación al público hasta la terminación del último rollo.

No falte usted mañana a Verdun, el cine que posee la mejor orquesta de la Habana.

Distribuidores exclusivos: FEDERAL FILM EXCHANGE, General Aguirre 57.

EN BREVE: "LA HORA PELIGROSA" por EDDIE POLO.

C 9256 1d-30

El León SANSON vs Capitàn Tom Wilmouth Hoy en "PAYRET"

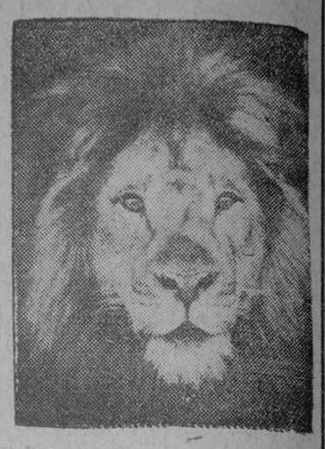

El domador expone su vida por orgullo profesional.—Santos y Artigas aseguran la absoluta garantía del público.—La autoridad Municipal prohibe espectadores en el escenario.

"QUIERO DEMOSTRAR AL PUBLICO DE LA HABANA Y AL PUEBLO AMERICANO QUE LAS SELVAS NO PRODUCEN FIERAS QUE YO NO PUEDA DOMAR. SE QUE CON "SANSON" ME ESTOY JUGANDO LA VIDA PERO DEFIENO MI NOMBRE COMO DOMADOR". **Tom Wilmouth.**

Santos y Artigas suplican al público tenga confianza en la seguridad de la jaula, y estén áseguros de que no hay peligro más que para el Domador.

AL PUBLICO y a los DOMADORES:

Si alguna persona cree que el León está domado y que lo que hace el Domador Capitán TOM no tiene importancia, sepa que la Empresa le regala este ejemplar que vale $3,000.00 a cualquiera que logre trabajarlo.

El LEON SANSON ha matado ya a dos domadores y a un ayudante, y pruebas de esto existen en la Prensa Norteamericana. El año pasado en el ensayo general del Circo RINGLING, hirió gravemente al hombre que esta noche vuelve a retarlo entrando en su jaula.

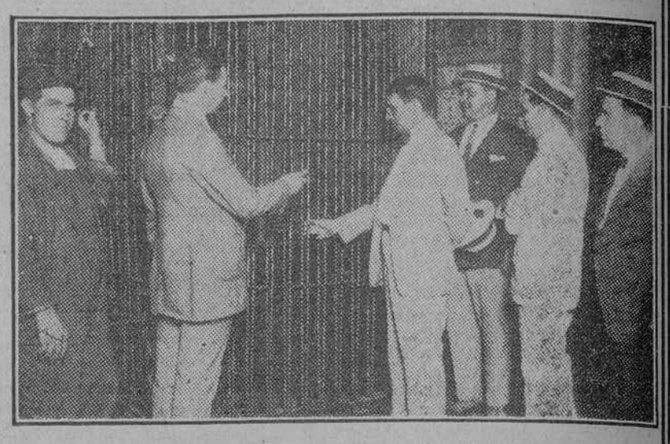

El señor Santiago Valdés Cruzado, Delegado del señor Alcalde, examinando con el domador Capitán Ton y Santos y Artigas la doble jaula de hierro.

Para la función de hoy no se dan PASES de FAVOR, ni se permite la entrada en el escenario a ninguna persona.

C 9239 1d-30

LAS TANDAS ARISTOCRATICA DE PAQUITA

Ya hemos quedado de acuerdo en que Paquita Escribano es la "coupletista de las damas".

Y que este título lo ha conquistado en la Habana, donde las más distinguidas señoras de nuestra buena sociedad distinguen a Paquita con su predilección.

La Empresa de "Martí" sabe esto y anuncia para mañana la primera de las tandas aristocráticas, o tanda de las cinco, que hicieron famosas en el "Martí" Consuelo Mayendía y la propia Paquita Escribano en su anterior y brillante actuación habanera.

Esta tanda ofrece la peculiaridad de que en ella Paquita canta un repertorio especial "solo para señoras".

La luneta para esta tanda vale un peso...

MODA. ESTRENO Y REPRISE EN EL CUBANO

Pous y Gomís, no descansan. De continuo ofrecen novedades a su público.

Ejemplo para la función de moda de esta noche, ofrecen un estreno—el de "El Alfonso XIII en la Habana"—y una reprise la del más popular y gracioso duetto de Pous, "El Mantecado de Leche" desempeñado por Arquímedes y la graciosa y bella Luz Gil.

P 1 d. 30.

MUNDIAL. (General Carrillo 151).
A las cinco, cintas cómicas.
A las ocho y media, cintas cómicas y Carceleras.

NEPTUNO. (Neptuno y Perseverancia)
A las cinco y cuarto y a las nueve y media: Esposas ingeniosas, por Claire Windsor y Mona Lisa; Album Paramount número 86.

(Continúa en la PAG. NUEVE)

TENIA QUE SER...

El público acudió ayer a

CAMPOAMOR

llenó, por completo la espaciosa y confortable sala del aristocrático teatro, en sus dos tandas elegantes de las 5 1|4 y 9 1|2.

DIO SU FALLO A NUESTRO FAVOR

aceptando como ESTRENO la exhibición de la superproducción española, titulada

CARCELERAS

cuya exhibición tenía contratada mucho antes de que otros teatros de más o menos categoría exhibieran, como ESTRENO, una copia muy usada en otros países y a la cual le faltan muchas escenas que por el uso pierden todas las películas.

NUESTRO PUBLICO

Sabe que siempre cumplimos lo que anunciamos y en este caso de la película

CARCELERAS

contratamos con el Concesionario exclusivo y legítimo de los derechos para exhibir dicha película en Cuba, quien nos mostró los documentos necesarios que están protocolizados en la Notaría del doctor Rogelio Castellanos en esta ciudad.

PARA HOY ESPERAMOS

Un nuevo lleno en las tandas elegantes porque hacemos la segunda exhibición de

CARCELERAS

Con su música completa, que es la de la zarzuela del mismo nombre, y con nuestra gran orquesta, notablemente reforzada.

GARANTIZAMOS QUE NUESTRA COPIA ES ABSOLUTAMENTE NUEVA Y LA UNICA NUEVA QUE EXISTE EN CUBA.

PALCOS $3.00
GRAN ORQUESTA
LUNETAS $0.80

Derechos exclusivos de BLANCO Y MARTINEZ, Gloria 247.

c9242. 1d-30.

CRONICA CINEMATOGRAFICA

"SUEÑOS DE LIBERTAD"

Un método curioso han empleado los americanos para anunciar esta valiosa película.

Citando hechos en que la lucha por la libertad constituía el ideal.

Refiriéndose a hombres que se han sacrificado por la igualdad de sus congéneres.

En verdad que "Sueños de Libertad" merece la propaganda original que le han hecho los norteamericanos.

Es una producción de interesante argumento. Wesley Barry se luce en ella mucho.

Interpreta al protagonista, y lo hace tan bien, que la crítica americana le ha dedicado artículos muy notables.

Cuando un niño está a punto de convertirse en un hombre piensa con detenimiento en su situación y sabiendo a qué atenerse respecto a lo que le ofrece la vida, toma resoluciones decisivas.

Somos lo que nos empeñamos en ser. Hijos de nuestra voluntad, esclavos de nuestros deseos si ellos están conformes a la lógica, triunfamos, y si no perecemos envueltos en nuestras acciones.

Ellas son las que nos matan.

Cuando el intérprete del protagonista de "Sueños de Libertad" tomó la resolución de escaparse de su casa, sabía perfectamente el peligro a que se exponía.

No conocía la vida.

Era para él un misterio la lucha por la existencia. Acostumbrado en su hogar a disfrutar de todo, con solo tomarse el trabajo de alcanzarlo, no dudó por un momento en lanzarse adelante seguro de que la victoria al fin le sonreiría en la jornada.

Había leído mucho.

Tenía una cultura extraordinaria.

A pesar de que era un niño.

Sabía que los hombres no debían permanecer por un momento en la obscuridad de la pereza. Debían por el contrario luchar con las fuerzas gigantescas de la juventud por los ideales más caros, por los más difíciles, ya que son muchos los que persiguen las mismas ideas y la solicitud de tantos hace más valiosa la consecución de los fines.

Ya hemos dicho que "Sueños de Libertad" tiene momentos admirables.

La trama es abundante en situaciones emocionantes.

En cuanto a Wesley Barry es forzoso reconocer que ha adelantado notablemente como artista de la pantalla.

Le da más vida a los personajes. Las escenas cómicas las hace irresistibles por la gracia que imprime en su rostro movible. En la acción parece un actor en plena madurez. Se amolda a las circunstancias. Es mesurado cuando la trama lo pide y es inquieto y revoltoso cuando actúa en los "rols" que corresponden a su edad.

En conjunto podemos afirmar que "Sueños de Libertad" justifica el entusiasmo de los norteamericanos. Decimos esto, proque no sabemos si es que los lectores están enterados de lo que gustó esta producción en los Estados Unidos.

Se estrenó en Broadway y se mantuvo en el espectáculo principal de la célebre Avenida durante cinco semanas.

Solamente una cinta se mantuvo tanto tiempo en el mismo teatro.

"Los enemigos de la mujer..'

Pero ésta tenía el nombre de Blasco Ibáñez.

Y "Sueños de Libertad" no.

De lo que se deduce, que los méritos de la interpretación felicísima de Wesley Barry son innumerables.

Un conocido escritor americano, Rupert Hughes, que tantos triunfos ha dado a la pantalla con sus argumenos incomparables, dice refiriéndose a la labor de Wesley Barry en esta película:

"Hay que ver esta cinta para creer en el cambio intenso del artista.

"Vale como artista cien veces más que antes.

"Sus condiciones naturales se han afinado por la perseverancia en el estudio."

CINEMATOGRAFOS

(Viene de la PAGINA OCHO)

A las ocho y media: Homicidio, por un conjunto de estrellas.

A las ocho: Su buenaventura, por Monty Banks.

NIZA. (Prado entre San José y Teniente Rey).

Por la tarde y por la noche, episodios 7 y 8 de El Rey del Radio; el drama Palabras que queman, por Rosa Stewart; la comedia La caída de Eva y Novedades internacionales.

OLIMPIC. (Avenida Wilson y B., Vedado).

A las cinco y cuarto y a las nueve y media: Mártir de su honra, por Gladys Brockwell, Lillian Rich y Wallace Reid.

A las ocho y media: nuevos episodios de Vidocq.

A las ocho: cintas cómicas.

RIALTO. (Neptuno entre Prado y Consulado).

A las tres, a las cinco y cuarto y a las nueve y tres cuartos, estreno de la cinta Un yerno complaciente, por Lupine Lane.

A las cuatro y a las ocho y media: La mujer y el misterio, por Elena Makowska.

A las dos ya las siete y media: Llamarada, por Soava Gallone

REINA. (Avenida de Simón Bolívar).

A las ocho y media: Por meterse a redentor, por Eugenia O'Brien; El caso Calvel.

TRIANON. (Avenido Wilson entre A. y Paseo, Vedado).

A las ocho: La Bela de New York, por Marion Davies.

A las cinco y cuarto y a las nueve y curato: La mora del matrimonio por Tom Moore.

TOSCA. (Calzada de la Víbora y Estrada Palma)

A las siete y media: cintas cómicas y La casa del misterio.

A las nueve y cuarto: películas cómicas y Las muchachas de Paris, por Susana Grandais.

VERDUN. (Consulado entre Animas y Trocadero).

A las siete y cuarto: películas cómicas.

A las ocho y cuarto: La infeliz Margarita, por Elaine Hamerstein.

A lsa nueve y cuarto: La pequeña del sexto piso, por Susana Grandais.

A las diez y cuarto: Flor del Norte.

WILSON. (Padre Varela y General Carrillo).

A las siete y tres cuartos, la cinta en seis actos, por Frank Mayo, La moral peligrosa y la comedia en tres actos Los apuros de Caritos.

A las nueve y media: La moral peligrosa y La tragedia de un otrero, en ocho actos.

CAMPOAMOR

5¼ DICIEMBRE, 3, 4, 5 9½

SOBERBIO ESTRENO EN CUBA

Carl Laemmle presenta la Super Joya Universal titulado

EL CARROUSEL DE LA VIDA

(MERRY GO ROUND)

Destacándose en la magistral interpretacion de los papeles principales la arrogante figura de

NORMAN KERRY

notable y talentoso actor y la sugestiva belleza de la delicada estrella

MARY PHILBIN

Super Joya de THE UNIVERSAL PICTURES CORP - San Lazaro 136

LA GRAN FUNCION HOMENAJE a SANTOS Y ARTIGAS

EL MIERCOLES 5

Bajo los auspicios de toda la prensa y de la Sociedad habanera.

Tomando parte las Compañías de Regino y Arquímedes Pous y celebrados artistas habaneros, en combinación con el gran programa del CINCO SANTOS Y ARTIGAS.

Programa:

Obertura por la Banda Norteamericana.

—Actuación de las mejores atracciones del GRAN CIRCO, entre ellas EL MONO CONSUL II, LOS JUNETROS, EL ACUARIO HUMANO, CAPITAN TOM WILMOUTH con sus LEONES, LOS CLOWS VINCENT y FELIP, etc.

—ESPIGUL y ANGELICA GUTIERREZ, en el simpático duetto "EL VELERO".

—Estreno del apropósito cómico original de Gustavo Robreño, titulado: UN COME RANAS GALLEGO. Por Gustavo Robreño, Margot, Felola, Otero, Parapar, Sevilla, Pepe del Campo y Julito Díaz.

—Eloísa Trías y Sevilla, en el estreno de Villoch "UN GALLEGO PARISIEN".

—Arquímedes Pous y Luz Gil, en el apropósito de Pous escrito para esta función: "Pescado no come ranas".

—Terminando esta gran función, con el sainete en un acto y tres cuadros original de Pous, titulado: ¡POBRE PAPA MONTERO!

Por toda la Compañía del teatro "Cubano" y la orquesta. Música de Monteagudo.

Esta grandiosa función en la que toman parte cuatro Compañías teatrales ha despertado gran interés en el público.

OBSEQUIO AL PUEBLO: La fábrica de Cerveza LA TROPICAL, ha cedido a Santos y Artigas varios barriles de su acreditada cerveza para que los distribuya gratis entre el pueblo en los festejos que se preparan el día 5 frente al teatro Payret, para celebrar el triunfo del Circo. Desde las 12 del día habrá concierto popular, reparto de cerveza, voladores, fuegos artificiales, etc.

C 9240 1d-30

Por mar...

Los modernos vapores que llegan a Europa en ocho días y burlan con desdén las furias del océano, aún no estaban de moda. Las naos de vela que atracaban al muelle cercano a la Alameda de Paula, eran casi el único vehículo de tránsito marítimo.

—Y aquí mismo, poco más o menos, mi querido Pérez, se hacían los reembarques de Ron Bacardí, para Norteamérica, Méjico, Europa...

—¿Reembarque? Veo que sigues mal de gramática.

—No seas bobo, viejo. Reembarcar era, porque ya el ron había sido embarcado en Santiago hasta el puerto de la Habana.

—¡Ah!

—Pues, sí. Cuando la ommosa...

—Oye, Mongo, no te tires...

—Perdona, chico... Como te decía, así como ese que ves ahí, salían muchos bergantines cada mes cargados de Bacardí.

—Verdaderamente, mucho se ha bebido desde que el mundo es mundo; pero de nada tanto como de Ron Bacardí.

"Carta de oro". "Carta Blanca". "Especial Añejo" —el mejor ron jamás visto—, "Elixir Bacardí" (un delicioso cordial), "Anisado Doble", para damas y caballeros; un gran anís.

TRADE MARK

Pa tí y pa mí, Bacardí

✝

R. I. P.

El Señor

BALDOMERO FERNANDEZ Y FERNANDEZ

Que falleció en la Habana el 1 de diciembre de 1922.

Su viuda e hijos, ruegan a sus amistades se sirvan concurrir a la misa de Requiem que en sufragio de su alma se celebrará mañana 1º de diciembre a las 9 a. m. en la Iglesia del Sagrado Corazón de Jesús de Reina, favor que agradecerán eternamente.

Habana, 30 de noviembre de 1923.

Clara Valle Viuda de Fernández; Manolo, Ana Rosa, Luis, Baldomero y Carmen Fernández y Valle.

45556 1d-30

La Victrola le ofrece la llave para entrar en el sublime reino de la mùsica

"VICTROLA" es la palabra mágica que abre de repente las puertas de un nuevo mundo, el mundo ideal de la belleza y del arte en su más alta expresión, de la alegría y la felicidad, un verdadero oasis para olvidar las fatigas inherentes al duro batallar de todos los días. Los encantos inefables de la música se hallan al alcance de su mano si adquiere uno de estos maravillosos instrumentos. Si Ud. no conoce los placeres espirituales de esta Tierra de la Alegría y la Felicidad, de esta Arcadia Moderna, visite sin pérdida de tiempo el establecimiento de un comerciante en artículos Victor.

Victor Talking Machine Company
Camden, N. J., E. U. de A.

Victrola

REG. U. S. PAT. OFF MOD. MARCA INDUSTRIAL REGISTRADA

PASEO DE MARTI Y COLON TELEFONO A-4321

Teatro FAUSTO

5¼ JUEVES DE MODA VIERNES 30 9¾

SOBERBIO ESTRENO EN CUBA

La Caribbean Film Cº presenta a

DOROTHY DALTON

Linda y sugestiva estrella con el concurso de

MILDRED HARRIS CONRAD NAGEL y THEODORE KOSLOFF

En la sensacional Superproduccion "PARAMOUNT", titulada

UN MENTIDO PARAISO

(FOOL'S PARADISE)

ULTIMA CREACION DE

CECIL B. De MILLE

MUSICA ESPECIAL ADAPTADA

a Paramount Picture

DAMOS DINERO PARA FABRICAR

CON EL 9 POR CIENTO DE INTERES ANUAL

Y con carcelaciones mensuales por cuenta de capital e intereses. Las fábricas las hace su Ingeniero; o el nuestro, si no tiene. Visítenos con los títulos de propiedad, o escríbanos para que nuestro representante lo vea y le de detalles amplios.

AMERICAN DEVELOPT CO. OF CUBA.—Compañía Americana del Fomento de Cuba. 71 Teniente Rey, Altos del Mercantil Trust Co.—Habana.

C9013 Alt. 5d-30

MANIFIESTOS

MANIFIESTO 1146.— Vapor americano "J. R. Parrott", Capitán Harrington, procedente de Key West, consignado a R. L. Brannen.

VIVERES

J. López Cop. 945 huacales uvas.
Dold Packing Matanzas 13715 kilos puerco.
B. Sánchez 14.436 id coles.
Armour Cop. 27.406 id. manteca.
Galban Lobo Cop. 400 cajas id.
Morris Cop. 13608 kilos puerco 4 cajas salchichas.
M. García 856 cajas peras.
No Marca 210 barriles manzanas.
Diego Abascal Cop. 400 cajas huevos.
García Hno. 399 id id
Swift Cop. 45 cajas lomo, 12 id. jamón, 4.901 kilos puerco 98 tercerolas manteca (80 id id para Calbarién) (50 id id y 3.661 kilos puerco para Cienfuegos) (2726 id id y 60 tercerolas manteca para Cárdenas) 13608 kilos puerco para Sagua) 40 cajas 160 tercerolas manteca para la Habana).

MISCELANEAS

Lykes Bros 305 cerdos.
F. C. Unidos 825 bultos materiales.
Orange Crush B. 25 cajas sirope, 27 bultos anuncios.
M. Martínez 2 cajas ropa.
Ford Motor 9 auto 1 caja impresos.
Acosa 3 cajas efectos de aluminio.
Rodríguez Hno. 3 cajas accesorios.
Cuban Telepone 3 id id
V. Alvarez 2 id. líquido.
C. B. Zotina 30 atados cuero, 4 bultos accesorios máquinas.
M. Pérez 1 caja impresos.
Tharall Electrical Cop 1 id maquinaria.
Colla T. Cop. 4 cajas medias.
M. Rulloba Sobrino 6 id calzado.
J. Z. Horter 1 id. accesorios máquinas.

MANIFIESTO 1147.—Vapor Francés "Missouri", capitán Lefobre, procedente del Havre escalas, consignado a E. Gaye.

DE HAVRE

VIVERES

Nada.

MISCELANEAS

Nacional Perfumerías 3 cajas perfumerías.
E. H. 1 id peinetas.
Delouche 3 cajas drogas.
E. Sarrá 361 bultos drogas.
F. Taquechel 327 id. id.

DE AMBERES

VIVERES

Arguelles Balboa 55 cajas conservas.
Nestle A. S. Milk 18 cajas chocolate.

MISCELANEAS

H. L. 3 cajas vidrios.
V. S. H. 200 barriles cemento.
F. M. M. 100 id. id.
Dollar 100 id. 44 sacos id.
F. M. 3 cajas tejidos y algodón.
E. Sarrá 679 id. botellas.
J. S. 1 id. tejidos.
G. G. C. 3 id. id.
Martínez Castro Cop. 4 id. id.
R. F. 6 id. id.
Inclán Cobo Cop. 1 id. id.
M. Rodríguez 13 id. listones.
P. G. 1 caja tejidos.
Central Agencia 2 id. algodón.
S. Masrua 10 id. tejidos 50 id. id.
Gutiérrez Cop. 2 id. tapones.
Yau C. 1 id. pañuelos.
Eppinger Evertz 1 id. cuellos.
J. E. Bagos 1 id. bordados.
Menéndez Hno. 1 id. tejidos.
Schener Hno. 1 bulto muestras.
L Bonte 1 id. tela.
D. M. 16 barriles metal.
G. 1 caja tejidos.
M. Granda Cop. 1 id. id.
J. Fernández Cop 2 fardos id
Solifio Suárez 2 id id 9 id id
García Tuñón Cop. 6 id id
C. Galindez P. Cop. 4 id id
M. Ysaac 5 id id
A. 504 bultos hierro.
G. M. 878 id. id.
No Marca 10 id. id.
Steel Cop. 514 canales, 375 barras, 17 angulos, 796 planchas.

DE BURDEOS

VIVERES

Compañía Importadora 75 cajas licor 25 id id.
R. Laluerza 100 id. vino 24 id. licor.
Fax 20 id. licor 1 id anuncios.
Manzabeitia Cop. 5 id. licor.
Orejas Cop. 5 id. id.
F. Domínguez 15 id id 25 id vino.
Cruz Salaya 35 id. conservas.
J. Gallarreta Cop. 15 id. id.
C. Y. V. 50 id coñac
S. D. 50 id id.
N. A. C. 100 id. id.
A. Puente e hijo 100 id. pescado.
González Espinach 6 id. capsulas.
D. Velasco 79 id. vino.
A. C. 100 id id
B. Alvarez 10 id. conservas.
F. Tamames 80 id vino, 100 id conservas.
A. Revesado Co. 20 cajas lacre y máquinas.
J. Fernández y Ca. 1 id. peines.
Angel Co. 50 id. licor.
L F. de Cárdenas 96 id. vino.
A. M. 120 id. id.
F. C. 300 sacos talco.
F. Domínguez, 300 cajas licor.
S. S. Friedlein, 250 id. vino 1 id. cápsulas
C. Díaz Co. 1 id. peines.
R. B. 100 id. coñac.
Compañía Importadora 100 id. coñac 8 id. anuncios.
S. M. 11 id. drogas.
R. B. 100 id. coñac.
L. L. Aguirre Ca. 2 id. efectos.
F. Tamames 50 id. licor.
A. Miranda 1 id. id.
F. D. 10 barricas vino.
No Marca, 67 cajas id.
Crusellas Ca. 3 cajas lima y accesorios.
A. Simón y Ca. 3 id. id.
E. G. E. 12 id. vino.
Dussaq Ca. 3 id. metal y 2 id. id.
E. Sarrá, 100 id. aguas minerales.
B. T. C. 2 id. florer
L. G. 100 id. coñá
L. C. 100 id. id.
A. C. 190 id. id.
J. G. C. 30 id. id.
G. H. 50 id. id.
S. M. 22 id. id.
F. Pardo y Ca. 15 id. conservas.
C. P. G. 11 id. id.
B. Altasánchez. 10 id. vino
La Estrella 3 cajas lima y acero.
F. P. C. 100 id. vinagre.
F. P. 1 id peines.
S. S. Friedlein 70 id. vino.

Manifiesto 1148. Vapor francés Lafayette, capitán Boisson, procedente de Veracruz, consignado a E Gaye.

Con carga en tránsito.

Manifiesto 1149. Vapor holandés Veerdam, capitán Jochems, procedente de Rotterdam y escalas, consignado a R. Dussaq.

DE ROTTERDAM

VIVERES

F. García y Ca. 100 cajas quesos.
Suárez Ramos y Ca. 25 id. id.
S. Vilarello Ca. 75 id. id.
González Espinola 2 barriles ginebra y 11 jaulas cántaros.
Compañía Importadora, 20 cajas y 140 garrafones ginebra.
P. C. 100 cajas quesos.
A. O. C. 100 id. id.
García 100 id. id.
F. G. C. 100 id. id.
G. F. C. 100 id. id.
B G. 75 id. id.
A. G. C 65 id. id.
F T. C. 50 id. id.
M. V. 50 id. id.
F. H. 50 id. id.
Fernández García Ca. 50 id. id.
Suárez Ramos y Ca. 100 ajas habas.
R. C. 150 cajas quesos.
Pedro Inclán Ca. 100 id. id.
García y Ca. 30 id. id.
Pita y Hno. 50 id. id.
Kuntze J. 25 id. id.
M. Soto y Ca. 50 id. id.
Cebrián Hno. 50 id. id.
Romagosa y Ca. 50 id. id. 15 id. id.
E. R. Margarit 65 id. id.

MISCELANEAS

M. A. Dossau. 363 fardos papel.
Gómez Hno. 26 cajas machete.
C95: 16 id. id.
S. C. C. 208 sacos azulejos.
García Vivanco y Ca. 5 fardos frazadas.
Juelle Sobrino, 4 id. id.
Holims 24 bultos pintura.
K. J. 88 fardos tela.
I. U. C 2 cajas aceite.
612—32 id. machetes.
970. 40 id. id.
Araluce Alegría y Ca. 22 id. id.
665.—31 id. id.
798.—17 id. id.
Bacarisse y Ca. 2 fardos almidón.
Gutiérrez Hno. 1 caja tejidos.
E. Calmet 1 id. id.
M. R. C. 6 fardos papel.
A. Co. 5 id. id.
S G 17 id. id.
F. López, 2 capas cacao, 18 id. chocolate.
A. Revesado Ca. 15 bultos quesos.
954. 4 cajas ferreterías.
737 24 id. id.
J. F. 51 fardos papel.
A. G. 1 caja efectos.
S. E. C. 169 fardos papel.
F y Ca. 30 barriles alumbre.
S. D. 4 cajas sobres.
Thrall Electrical Ca. 9 cajas lámparas.
Armand Hno. 14 cajas semillas.
P. Frías, 3 id. id.
Ciego de Avila 1 pieza tubos.
Viuda de Farga 1 fardo tejido.
G. S. Co. 5 bultos maquinaria.
C. M. 863 fardos papel
M B 9 cajas ferretería.
R. Dussaq 87 cajas frutas y fabucos.

DE SANTANDER

VIVERES

Otero yCa. 40 cajas conservas y 3 sacos nueces.
R. Suárez y Ca. 50 barriles vino
M. Fernández 2 cajas id. 2 id. anisado.
García Tuñón y Co. 20 cajas azulejos.
S. M. Parracio, 1 id sombreros.

DE LA CORUSA

VIVERES

Suárez Ramos yCa. 380 cajas castañas.
Romagosa y Ca. 150 cestos id. 36 sacos nueces.
González Tejeiro y Ca. 24 id. 150 cestos castañas.
J. Rafecas y Ca. 161 id. id. 100 sacos nueves.
H. Astorqui y Ca. 130 cestos castañas.
A. Baya, 100 cajas id.
Solís Entrialgo y Ca. 1 id. ropa.
J. Calle y Ca. 700 cajas fideos.
G. Palazuelos y Ca. 206 id. castañas 30 sacos nueces.
F. González, 320 cestos castañas.
Castrillón y Hno. 1 caja ropa.
J. Calle y Ca. 88 id. conservas.
Compañía Importadora 100 sacos nueces.
R. Torregrosa, 33 id. id.
E. R. Margarit 33 id. id.
Peña Prada 1 caja tejidos

DE VIGO

VIVERES

L 450 cajas conservas.
D. M. 200 id. id.
A. Alvarez, 6 bocoyes vino y 1 barril aguardiente.
J. S. 4 bocoyes vino.
A. C. 21 barril id. 1 caja jamón.
Zabaleta Cop. 84 sacos nueves.
R. Laluerza 26 cajas conservas.
Pedro Inclan Cop. 100 id. id.
G. M. 420 cajas vino. 50 id. aguardiente. 50 barriles vino.
S. López 1 caja carne, 1 barril aguardiente, 1/3 bocoyes vino 798 cajas castañas.
A. López 81 bultos vino.
Pineda Pardo 8 caja agua.
Zabaleta Cop. 400 cajas conservas.
G. Carballeire 55 barriles vino.
Montes López 54 bultos id. 50 cajas cebollas. 40 id. conservas.
J. 26 sacos nueces, 838 cestos castañas.
C. González 20 cuartos vino.
J. C. Méndez 46 bultos id. 1 cuarto id. 55 cajas conservas.
F. Viaña 2 bocoyes vino.
J. Cañitrot 1 caja jamón.
Barbarruza Cop. 2 id. id.
Viuda López 3 id. id
Sánchez Cop. 60 sacos nueces.
J. Méndez 20 id. id. 125 cestos castañas.
A. Zabala 100 id. id. 20 sacos nueces 25 barriles vino.

MANIFIESTO 1150.—Vapor americano "Estrada Palma", capitán Phelan, procedente de Key West consignado a R. L. Brannon.

VIVERES

Cuban American Jockey 426 pacas heno.

MISCELANEAS

Salmón Brick Lumber 1274 pieza madera.
Quesada Hno. 8344 id id
Ford Motor 17 autos y accesorios.
Central Moron 82000 ladrillos.
Compañía Azucarera 6 pieza maquinaria 7 id.
Australia 9.000 ladrillos.
Central Dos Rosas 300 sacos barro 800 ladrillos.
Fábrica de Hielo 474 bultos materiales.
Compañía Cervecera 74.760 botellas, 48.000 id.
Casa Carter 1027 cajas bombas y accesorios.
Abelenda Lois 4.305 piezas tubos.
Cuban Portland Cement 1000 atados duelas.
E. Lamadrid 1300 id id.
L. E. Gwinn 2067 id. cortes.
A. Valdés Cop. 100 tubos.
Crusellas Cop. 27.197 kilos grasa.
Líquido Carbónico 460 cilindros gas.
T. F. Turull 23.723 kilos ácido.

MANIFIESTO 1151. — Vapor español "Infanta Isabel. Capitán Gardoqui, procedente de Barcelona y escala, consignado a Santamaria Cop.

DE BARCELONA

VIVERES

García Cop. 100 cajas anisado.
J. Suárez S. 50 cuartos vino.
Santeiro Cop. 350 cajas aceite, 6 id. anuncios.
R. Estapa Cop. 100 jaulas ajos.
Genaro González 50 id. id.
J. Calle Cop. 350 bultos fideos.
Crespo García 43 cajas ajos.
Suárez Ramos Cop. 100 id. id.
J. Balcells Cop. 100 cajas vino.
H. Astorqui Cop. 30 sacos avellana.
Dalmau Cop. 30 id. id.
M. Muñiz 25 id. nueces.
G. Mena Falcón 30 id. avellana.
E. R. Margarit 10 id. comino. 15 id. anis. 25 cajas almendras.
M. Oriol 25 id. id. 15 sacos anis.
Ramos Larrea Cop. 50 cuartos vino.
Graells Cop. 50 id. id.
J. Calle Cop. 54 sacos nueces.
Varias Marcas 15 sacos almendras, 325 cuartos vino.

MISCELANEAS

F. Graupera 10 cajas muebles.
J. Fonts 1 id. planchas.
Castelerio Vizoso Cop. 10 bultos ferreterías.
A. Urain 127 id. id.
Parga C. 1 caja ropa.
J. Domínguez Cop. 1 id. pelotas.
L. Lanche: 31 cajas dogas.
M. Lemon: 20 idem idem.
M. Guerrero S: 11 idem idem.
J. E. García: 11 idem idem.
E. Sarrá 121 idem idem.
García Geli: 4 cajas juguetes.
Varias Marcas: 86 bultos ferretería.

DE VALENCIA

VIVERES:

Rodríguez Hno: 500 cajas conservas, 500 idem idem.
Piñán Co: 200 idem idem.
Domínguez R: 100 idem idem, 62 id. idem.
Varias marcas: 1,597 idem idem, 654 sacos arroz.

MISCELANEA:

Steel P. Co: 1,000 cajas azulejos.
Pons Cobo Co: 1,163 idem idem.
J. Alió Co: 1,440 jaulas idem.
M. Pereiro: 1,000 cajas idem, 118 idem ladrillos.
G. Toca Co: 1,507 idem azulejos.
García Maduro Co: 2 cajas langras.
Rodríguez Hno: 1 idem gamuzas.
L. Farnes: 6 idem lámparas.

DE CADIZ

VIVERES:

García Co: 140 cajas coñac.
Alonso Co: 100 idem idem, 400 idem idem.
Gómez Mena Falcon: 100 cajas conservas.
A. Fernández: 307 sacos sal.
Peña M. Co: 54 cajas vino.
C. González: 2 bocoyes idem.
J. O. Angulo: 4 cajas coñac, 20 garrafones idem, 3 medias idem, 37 bultos vino, 2 cajas jamón, 1 idem cuadros 26 gallos y gallinas 4 cajas juegos.
Santamaría Co: 100 cajas vino.
J. M. Ruiz Co: 50 idem idem.
Alonso Co: 400 idem idem, 25 idem coñac.
Varias marcas: 1,671 bultos idem, 703 idem vino.
S. González: 60 gallos.
D. de la Pascua: 98 idem idem.
J. Padilla: 8 idem.

DE SEVILLA

VIVERES:

J. Pairot: 300 cajas castañas, 4 id. jamón.
López Pereda: 200 idem castañas.
Varias marcas: 159 cajas aceitunas, 800 idem aceite.

DE SANTANDER

VIVERES:

R. Vela: 23 cajas chocolate, 22 idem caramelos.
Pita Hno: 250 idem agua mineral.
Romagosa Co: 80 idem conservas.
Pita Hno: 99 idem idem.
García Gladames: 1 caja jamón, 17 cuartos vino.
T. Rueda: 1 saco judías.
R. G. Noriega: 3 cajas turrón, 50 idem castañas, 6 idem mantequilla, 15 idem quesos, 30 huacales uvas, 43 bultos conservas.
C. Quevedo: 1 auto.
Droguería Johnson: 50 cajas aguas minerales 10 idem drogas.
R. G. Mariño: 4 idem idem.
Droguería Barrera: 5 idem idem.
E. Cantero: 22 bultos loza y muebles.

DE GIJON

VIVERES:

J. Calle Co: 35 cajas mantequilla, 270 sacos nueces.
González Suárez: 6,000 cajas sidra.
Sánchez Romate Hno: 50 idem idem.
Acevedo Mourelle: 840 idem mantequilla.
Compañía Importadora: 20 idem id.
Orts Co: 20 idem idem.
M. Sánchez Co: 20 idem idem.
Aguilera Margañán Co: 147 idem conservas.
L. Ramírez: 160 idem castañas.
Angel Co: 425 idem sidra.
M. Nuevo: 120 idem castañas.
J. Calle Co: 2 cajas jamón, 3 idem manzanas, 12 idem jabón, 937 cajas castañas, 2 sacos judías, 10 bocoyes; 4;500 cajas sidra.
V. A: 100 cajas conservas.

DE VIGO

VIVERES:

E. Peláez: 5 cajas conservas; 1 idem calzado.
Gómez Mena Falcón: 151 cajas conservas.
Viera Hermano: 200 idem idem.
T. C: 50 idem idem.
P. C: 150 idem idem.
H. Troncoso: 1 caja películas.

ENCARGOS:

R. Guasag Co: 1 caja perfumerías.
A. Claramunt: 4 idem juguetes.
J. Rubio: 1 idem muestras.
C. Vizr: 4 cajas drogas.

MANIFIESTO 1152—Goleta inglesa "Esther Adelaide", capitán Salter; procedente de Halls Halrbourg; consignado a J. Costa.

López Pereda: 5,209 barriles papas.

MANIFIESTO 1153—Vapor noruego "Baja California", capitán Evenson, procedente de Filadelfia, consignado a la Havana Coal Co.

Con carbón mineral.

PRONOSTICO DEL TIEMPO PARA HOY

Casa Blanca, 29 de noviembre.
DIARIO.—HABANA

Estado del tiempo jueves 7 a. m. Estados Unidos perturbación en región central sur y altas presiones en estados del atlántico y grandes lagos; Golfo de Méjico mitad norte tiempo variable con nublados y lluvias, alta presión en extremo noroeste. Pronóstico mitad oriental isla: buen tiempo hoy y el viernes ascenso en las temperaturas terrales y brisas; mitad occidental buen tiempo hoy con tendencia a variable el viernes, iguales temperaturas hoy y quizás en descenso el viernes, vientos de región sur pasando más tarde a region norte, algunos nublados y posibilidad de lluvias el viernes.

Observatorio Nacional.

RON CAMP
SANTIAGO DE CUBA
"Si no le gusta no lo repita."
DISTRIBUIDORES:
GUARDADO Y OPITZ
Teléfono: M.4705. :-: AMISTAD No. 91
c 9024 alt. 30-d.

JABÓN "BOADA"

Para lavar mucha ropa con poco trabajo, use el jabón "BOADA".

Usando este jabón, su ropa no sufrirá nada, y quedará completamente limpia.

El hecho de que haya otros jabones más anunciados no quiere decir que sean mejores que el jabón "BOADA".

Muchas veces se busca con el anuncio y el reclamo lo que no se puede obtener con la mercancía. EL CREDITO.

Cuando Vd. compre una libra de jabón "BOADA", seguramente no le darán más que lo que Vd. ha pedido, pero puede tener la seguridad de que lleva un buen jabón, con el que podrá lavar su ropa en muy poco tiempo o fregar su loza sin lastimarse las manos.

Estas son las verdaderas ventajas. No crea otra cosa.

FABRICA:
LUYANÓ, HABANA

SUSCRIBASE AL DIARIO DE LA MARINA

Cincuenta modelos del último tipo
De $9.90 a $100.00
EL BOSQUE DE BOLONIA
Obispo 74. Telf. A-3961

c 9249 1d-30

KERMATH
Motores Marinos De Confianza
Todos Tamaños 3 a 40 H. P.
1 a 4 Cilindros
Todos a 4 periodos

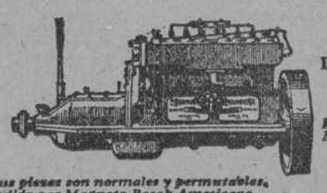

Precios Reducidos
Desde $135.00 hasta $1550.00
F. O. B. Detroit Mich., E. U. A.
Todas sus piezas son normales y permutables. Encendido por Magneto Bosch Americano.
Agentes: Miguel Gutiérrez, Cárdenas; Jaime Villalonga & Co. Cienfuegos; José L. Villamil, Santa Clara 5, Apartado 283, Habana; Alvaro L. Balcells, Santiago de Cuba.
Kermath Manufacturing Co., Detroit, Mich., E.U.A.
Dirección Cablegráfica:-KERMATH

CONSERVESE JOVEN!
Al cabello prematuramente gris, desteñido y sin color, se le devuelve fácilmente y con prontitud cualquier tinte castaño ó negro. No deje de pedirle a su Boticario
La Tintura de Hill para el Cabello y Bigote

ATAQUES PUEDEN CURARSE

El bien conocido remedio ELEPIZONE dominará los Ataques y toda forma de Desordenes Nerviosos.

Por más de veinticinco años este remedio ha probado sus cualidades curativas, y ha restablecido la salud a millares que sufrian de Epilépsia y debilidad nerviosa.

El ELEPIZONE es un remedio para niños y adultos, y es recomendado por los médicos.

De venta en todas las Boticas

Consiga Un Frasco HOY

NO ACEPTE IMITACIONES. PIDA ELEPIZONE.

Preparado por Dr. H. G. Root, 546 Pearl St., Nueva York

LAVABOS
DE LOZA DE 20 x 24 PULGADAS CON RESPALDO, LLAVE, DESAGÜE Y SIFA NIQUELADA. $17.00
José Alió y Ca., S. en C.
Efectos Sanitarios
VILLEGAS Y AMARGURA. SUCURSAL ZANJA 140
c 9194 1d-28

Movimiento de Cabotaje

MANIFIESTO 666 goleta "Rosita", de Cárdenas. J. Arechabala 800 sacos 200 fardos azúcar.

MANIFIESTO 667 goleta Juana y Mercedes de Cárdenas.
J. Arechabala 700 sacos 200 fardos azúcar.

MANIFIESTO 668 goleta "Zubiete" de Cárdenas.
L. Marquez 30 pipas aguardiente.
J. Arechabala 65 pitotes 30 pipas alcohol. 11 1|2 pipotes espíritu motor.

MANIFIESTO 669 goleta "WaldoP." de Santos Suecia.
Minas Matahambre 18 tanques grandes 112 id chicos vacíos.

MANIFIESTO 670 remolcador "Howard" de Santa Lucía.
En lastre.

MANIFIESTO 671 goleta francesa Javier de Orozco.
S. J. 12 cajas mantequilla 2 id ferretería 1 lechón, 1 carnero.

SALIDAS

MANIFIESTO 673 goleta Natalia para Banas con carga general.

MANIFIESTO 674 vapor Sagua la Grande para Sagua y escalas.
Con carga general.

MANIFIESTO 675 vapor Tropical, para Sagua y escalas.
Con carga general.

MANIFIESTO 676 goleta María del Carmen para Cárdenas.
Con carga general.

MANIFIESTO 677 goleta Santa María. para Cárdenas.
Con carga general.
MANIFIESTO 678 chalana Waldo, para Santa Lucía.
Con carga general.

MANIFIESTO 679 remolcador "Howard" para Santa Lucía.
En lastre.

BUQUES QUE TIENEN REGISTRO ABIERTO

Americano Gov. Cobb, para Key West.
Americano J. R. Parrot para Key West.
Americano E. Palma para Key West
Inglés Pinar del Río, para Baltimore.
Alemán Otto Hugo Stinnes 9, para Houston.
Español Antonio López, para New York, Cádiz y escalas.
Español Alfonso XIII para Veracruz.
Español M. Otaduy, para La Guaira y escalas.
Español Barcelona para Santa Cruz y escalas.
Inglés San Bruno, para Boston y escalas.
Inglés Toloa para Cristóbal.
Americano Saramaca para Cristóbal.
Americano Turrialba para Cristóbal.
Americano Cartago, para New Orleans.
Danés Phonix, para Baltimore.
Americano Excelsior para New Orleans.
Americano Orizaba para New Nork.
Noruego Nondawaag, para Chile.
Americano Colombia para Baltimore.
Español P. Orive, para Las Palmas.

BULTOS SALIDOS

Muelles Generales 2,076.
San Francisco 5,677.
Machina 3,872.
Sanja Clara 10,207.
Havana Central 12,250.
San José 8,673.
Ward Terminal 3,628,
Arsenal 20,114 en carretones.
Arsenal 69,095 carros F. C.
Tallapiedra 543.
Atarés 3.948.
Regla 321.
Casa Blanca ninguno.
Total 140.404.

VAPORES ATRACADOS A LOS DISTRITOS

En San Francisco. De la Salla.
En Machina, Vinnecone y Missouri.
En Santa Clara, Pastores y Toloa.
En Havana Central, ninguno.
San José id.
En Ward Terminal Orizaba.
En Arsenal, J. R. Parrot, Excelsior.
En Tallapiedra, lanchones varios.
En Atarés, Bárbara.
En Regla, Nordvaag, Humdrogo y Otto E. Stines.
En Casa Blanca, ninguno.

EXPORTACION DE TABACO

Vapor americano "Pastores" para N. York.
L. Pantin Co. para Orden 26.000 tabacos.
Vapor americano Gov. Cobb, para K. West.
Americano R. Express para Sama 8250 tabacos 20 libras picadura.

EXPORTACION DE FRUTOS

Vapor americano Siboney para New York.
C. Growers y Co. para R. T. Cochran Co. 245 hles pimientos.
Vapor americano "Cuba" para Tampa.
A. Cejudo para Orden 16 bles. piñas 1 id ajonjolí.
Vapor americano Gov. Cobb, para Key West.
A. Cejudo para Orden 36 btos. frutos.
Vapar omericano Estrada Palma, para Key West.
L. E. Gwin Co. para C. Am. Fowading Co. 500 cajas tomates.

EXPORTACION DE PIELES

Vapor americano "Pastores" para New York.
Emilio Lovale para N. City Banck 5 cajas pieles, idem para C. Sabin Co. 116 btos dulces y frutas.

GINEBRA AROMATICA DE WOLFE

LA UNICA LEGITIMA

Importadores Exclusivos
: : en la República : :

PRASSE & Co.

Tel. A-1694.-Obrapía, 18.-Habana

CENTRO GALLEGO

SECCION DE SANIDAD
SECRETARIA

Debidamente autorizado por la Comisión Ejecutiva, se ha resuelto cubrir por CONCURSO, el cargo de BACTERIOLOGO de la Casa de Salud La Benéfica, plaza dotada con el haber de $200.00 mensuales durante el año de 1924, por acuerdo de la Asamblea de Apoderados.

Los señores Facultativos que deseen aspirar al mencionado puesto, deberán presentar en la Secretaría de la Sección de Sanidad, en las horas de 8 a 11 a. m. y de 1 a 5 p. m. de todo los días laborables, sus solicitudes, acompañadas de los siguientes documentos:

1.—Título Profesional.

2.—Documentos que justifiquen de manera fehaciente que el aspirante se encuentra en el ejercicio de la profesión y, especialmente, de la especialidad cuyo cargo se trata de cubrir.

3.—Documentos que acrediten el número de años que hace viene dedicándose a esta rama especial de la ciencia.

4.—Recibo de la cuota si estuviere inscripto como asociado y cuantos otros antecedentes puedan justificar su competencia.

El plazo de admisión de solicitudes será el de ocho días que comenzará a contarse desde el de mañana, 30, y vencerán a las 5 de la tarde del día 10 de Diciembre próximo.

Habana, 29 de Noviembre de 1923
Vto. Bno.
El Presidente,
Jesús Cendán

José Carballal.
Secretario.

c9250 alt. 4d-30

N. Gelats & Co. BANQUEROS. HABANA Aguiar 106-108

Vendemos CHEQUES DE VIAJEROS Pagaderos
EN TODAS PARTES DEL MUNDO
— Y —
CARTAS DE CREDITO CIRCULARES
EN LAS MEJORES CONDICIONES
"SECCION DE CAJA DE AHORROS"
Recibimos depósitos en esta Sección, pagando intereses al 3 por 100 anual
Todas estas operaciones pueden efectuarse también por correo

J. B. FORCADE
MIEMBRO DE LA BOLSA DE LA HABANA

SRES. DEUDORES
del Banco Nacional de Cuba.
Cuando el Banco les acepte su compensación en checks, vengan a verme en seguida y se los daré al mejor tipo de plaza.

OFICINAS: BANCO NACIONAL 226-227-228
TELEFONO: A-4983.

La exportación de tabaco inglés, por meses, en el año de 1923, comparada con las de 1922, 1921 y 1920, es la siguiente:

Meses	1920 Tabacos	1921 Tabacos	1922 Tabacos	1923 Tabacos
Enero	8.584.335	2.919.978	4.115.800	3.716.098
Febrero	34.845.522	4.336.831	5.867.371	7.200.904
Marzo	36.827.702	4.637.050	9.308.287	8.391.185
Abril	17.351.374	3.612.974	7.794.939	5.810.847
Mayo	12.150.115	1.653.059	6.457.469	6.612.150
Junio	13.035.208	4.579.742	7.335.137	8.876.307
Julio	10.270.631	4.521.809	8.431.344	7.289.173
Agosto	10.316.381	4.816.329	8.886.855	8.339.787
Septiembre	13.544.034	4.521.123	9.609.379	9.780.630
Octubre	14.443.595	7.188.645	8.741.921	7.841.649
Totales	161.372.739	43.011.950	74.594.003	75.958.111

Como se ve la exportación de 1920 arroja un alza sobre las de 1921, 1922 y 1923 de 100.360.771; 68.678.737 y 87.314.617 tabacos, respectivamente. La exportación hasta el 31 de Octubre del corriente año—1923—ha superado a la de 1922 en 1.364.108 tabacos y a la de 1921 en 33.946.161 tabacos.

El tabaco torcido exportado a los seis principales mercados consumidores, o sea Inglaterra, Estados Unidos, España, Francia, Australia y Argentina, desde 1º de Enero al 31 de Octubre de 1923, comparado con el exportado para esos mismos países en igual fecha de 1922, 1921 y 1920 es el siguiente:

Países	1920 Tabacos	1921 Tabacos	1922 Tabacos	1923 Tabacos
Inglaterra	36.309.761	8.608.483	21.986.633	26.609.876
Estados Unidos	43.960.968	15.903.848	25.511.036	20.059.428
España	22.663.966	3.180.790	13.008.898	9.280.875
Francia	12.290.948	2.549.682	5.564.233	4.568.575
Australia	3.358.448	787.818	2.038.485	2.778.340
Argentina	9.326.672	1.394.428	1.847.955	3.335.349
Totales	130.018.963	37.440.045	70.056.857	71.243.573

La cantidad de tabaco exportada por Cuba en 1920 a los seis principales mercados, ha superado en 92.578.918 tabacos a la de 1921, en 58.962.106 tabacos a la de 1922 y en 58.775.290 tabacos a la de 1923.

EXPORTACION DE TABACO

La exportación de tabaco en rama y elaborado, por el puerto de la Habana, desde el 1º al 15 inclusive de Noviembre de 1923, comparada con la de igual quincena de 1922, es la siguiente, según datos obtenidos en la Aduana de la Habana y coordinados por Revista EL TABACO

PRIMERA QUINCENA DE NOVIEMBRE

PAISES	Tabaco en rama 1923 Tercios	1923 Kilos	1922 Tercios	1922 Kilos	Tabacos 1923	Tabacos 1922	Cigarros-Cajetillas 1923	Cigarros-Cajetillas 1922	Picadura-Kilos 1923	Picadura-Kilos 1922
Alemania	15	814			2,550					
Argentina	3,100	232,597	1,387	85,746	101,500	165,000	20,000			
Antillas Holandesas								30,000		
Australia					26,000	17,300				
Africa Española									18,216	
Bermudas						4,500				
Brasil	50	2,302	2	78	14,120	19,160				
Bélgica					40,000	2,000				
Canadá	510	15,372	120	6,071	91,200	164,550	1,200	562		
Colombia						4,750		88	1,227	2,841
Canarias	100	6,764	174	7,474	80,100	23,475		17,520		2,405
Chile	20	553			12,500					
Dinamarca	17	970			7,100					
Estados Unidos	8,613	323,970	11,327	418,233	2.984,080	1.970,965	800	945		
España			3,117	112,488	248,800	480,800		835,512		1
Francia					705,550	41,000				
Finlandia	20	1,280								
Gibraltar					1,000	2,000		5,716		
Guatemala					5,500					
Holanda			193	13,575	14,200	27,750				
Inglaterra					1.456,590	1.333,288	2,000	500	1,380	
Italia					1,000	1,500				
Irlanda						12,050				
México						5,750				
Noruega					9,000					
Panamá						19,000		21,000		
San Salvador					6,200	3,350				
Suecia						11,000				
Suiza			8	1,601	12,000	25,150		125		4
Uruguay			50			7,000				
Venezuela					5,700		31,600			
Del 1.o al 15 de Nvbre.	12,445	584,622	16,372	645,468	5.768,690	4.841,338	55,600	911,968	20,823	5,251
Anterior desde 1º Enero	279,369	11.147,344	293,118	11.871,700	75,958,111	74.594,003	1.998,339	18 810,325	280,987	180,121
Total hasta 15 Nvbre.	291,814	11.731,966	309,490	12.516,968	81.726,801	78.935,341	2.053,939	19.722,293	301,810	185,372

UN NUEVO ATLAS DE HISTORIA Y GEOGRAFIA

El insigne geógrafo francés VIDAL-LABLACHE acaba de publicar una nueva edición del Atlas de Historia y Geografía, conforme a los últimos Tratados de Paz, siendo uno de los más completos que se han publicado después de la Guerra Europea.

El Atlas que hoy ofrecemos a las personas amantes de estos estudios está compuesto por 420 mapas impresos en varias tintas, teniendo al final un índice alfabético de 49.500 nombres que se citan en el mismo y al principio de la obra un índice de los mapas históricos y otro de los geográficos. Edición en francés.
1 tomo en gran folio, sólidamente encuadernado en tela. $15.00

ULTIMOS LIBROS RECIBIDOS

CODIGO INTERNACIONAL DE SEÑALES. Tercera edición aumentada con las banderas de los nuevos Estados.
1 tomo en folio, tela. $7.50

TRIBUNALES DE COMERCIO con unos apéndices sobre Legislación Mercantil española, por R. Espejo de Hinojosa. 1 tomo en pasta española. $1.80

TEORIA Y PRACTICAS DE RUDIMENTOS DE DERECHO O DERECHO USUAL ESPAÑOL, por R. Espejo de Hinojosa. Obra traducida al alemán y declarada de mérito por R. O. de 2 de diciembre de 1921. 1 tomo en pasta española. $2.40

SEMBLANZA DEL PRIMER SUPERHOMBRE o Nietzsche y el Nietzschismo. Estudios filosóficos, por el P. Graciano Martínez 1 tomo en 4o. rústica. $1.50

HISTORIA DE CRISTO, por Juan Papini. Versión española de la tercera edición italiana, por Mons. Agustín Piaggio. Es la obra mejor crita sobre la vida de Jesucristo, siendo un verdadero estudio histórico que en nada daña las creencias religiosas. Un voluminoso tomo en rústica $1.25

HISTORIA DE LA LITERATURA ESPAÑOLA, por J. Hurtado y J. de la Serna y Angel González Palencia. Catedrático y Auxiliar respectivamente de Literatura de la Universidad de Madrid. Obra adoptada como texto en la Universidad de la Habana. 1 tomo en 4o. pasta española $4.50

TRATADO DE FISICA para los Cursos de las Escuelas Técnicas Superiores y para los de ampliación, por O. Murani. Traducción de la 7a. edición italiana, por José Ma. Mantero. Tomo I. Mecánica-Acústica-Termología. 1 tomo en 4o. tela. $4.50

TRATADO DE INSTALACIONES SANITARIAS. Manual del plomero instalador, por R. M. Starbuck. Versión del inglés, por P. Verdú. Obra profusamente ilustrada con cuantas instalaciones sanitarias puedan hacerse en edificios públicos y privados. 1 tomo en cuarto tela. $4.80

FABRICACION DE LADRILLOS.—Manual práctico para la fabricación de toda clase de ladrillos, por Julio Von Buk. Edición ilustrada. 1 tomo en tela. $1.80

EL METODO DECROLY.—Exposición sencilla y detallada del nuevo sistema pedagógico del ilustre educador belga doctor Decroly, cuyo sistema ha dado nuevas orientaciones a la Pedagogía. Obra escrita por Amelia Hamaide, con un prólogo del doctor Claparede. 1 tomo en rústica $1.20

La misma obra encuadernada en tela. $1.50

LIBRERIA "CERVANTES" DE RICARDO VELOSO

Avenida Italia 62 (antes Galiano)
Apartado 1115. Teléfono A-4958.
Habana

Ind 28 m.

LONJA DEL COMERCIO DE LA HABANA

COTIZACION OFICIAL DE VENTAS AL POR MAYOR Y CONTADO EN EL DIA DE HOY, 29 DE NOVIEMBRE

Aceite de oliva lata de 23 libras quinta	$ 16 ½
Aceite de semilla de algodón, caja	
Ajos Cupoadres morados, 32 mancuernas	0.40
Ajos Ira. 45 mancuernas 20 a	0.25
Afrecho fino harinoso, qtl.	2.80
Arroz canilla viejo, quinta	4.00
Arroz Saigon largo número 1, quintal	4.00
Arroz Canilla S. Q.	3.60
Arroz Siam Garden número 1, quintal	4.60
Arroz Siam Garden núm. 1, qtl	4.60
Arroz Siam Garden extra, 5 y 10 por 100 qq. de 5½ a.	4.90
Arroz Siam brilloso, qtl.	5.00
Arroz Valencia legítimo, ytl.	5.10
Arrzo americano tipo Valencia, quintal	5.00
Arroz am. partido de 2.60 a.	3.00
Avena blanca, quintal	2.30
Azúcar refino It., quintal	8.00
Azúcar refino primera Hershey, quintal	7.40
Azúcar turbinado 1a., qtl.	7 ¼
Azúcar turbinada corriente	
Azúcar centrífuga Providencia	6 ⅛
Azúcar centrífuga corriente	6 00
Bacalao noruego, caja	9 ½
Bacalao Escocia 1a., caja	9.00
Bacalao neta negra, caja	9.00
Café Puerto Rico, quintal, de 30 a.	36.00
Café país quintal de 24 a.	28.00
Café Centro América, quintal, de 22 a.	30.00
eCbollas, medios huacales	2 ¼
Cebollas gallegas, huacales	
Cebollas am. en sacos	4 ¼
Cebollas valencianas	2 ¾
Chicharos primera, qq.	6 ¼
Fideos país 4 cajas de 20 libras de 4¾ a.	5.60
Frijoles negros país, qq.	12.00
Frijoles negros orilla, quintal	8 ½
FFrijoles negros arribeños, quintal	6 ½
Frijoles colorados largos americanos, quintal	9 ½
Frijoles colorados chicos	7 ½
Frijoles rayados largos, qtl.	7.00
Frijoles rosados de California, quintal	7 ¼
Frijoles caribá, quintal de 5½ a.	5.60
Frijoles blancos medianos, qq	5 ½
Frijoles bls marrows europeos	9 ¾
Garbanzos gordos sin cribar	8.00
Harina de trigo según marca, saco de 6½ a.	9.00
Harina maíz país, quintal	2.95
Heno americano, quintal	2 ½
Jamón paleta, quintal, de 17 a	19.00
Jamón pierna, qq. de 26.00 a.	36.00
Manteca primera refinada, en tercerola, quintal	16 925
Manteca menos refinada, qtl.	16 675
Manteca compuesta, qtl.	15.25
Mantequilla latas de media libra, quintal de 60 a.	63.00
Mantequilla asturiana latas de 4 libras, quintal de 45 a.	58.00
Maíz argentino, cloorado, quintal	2 ¾
Maíz de los Estados Unidos, quintal	2 ¾
Maíz del país, quintal	2.70
Papas en barriles, barril	4 ¾
Papas en sacos	3.90
Papas en tercerolas	4.50
Pimientos españoles 1a. en ¼ a	9 ½
Pimientos españoles 2a., ¼	9 ¼
Queso paagras crema de 35 a	40.00
Queso patagras medi acrema	29.00
Sal Molida	1.95
Sal espuma de 1.45 a.	1.50
Sardinas espadín españolas, Club, 80 m|m caja a.	7.00
Sardinas españolas espadín, planas de 18 m|m caja a	5 ½
Bonito y atún, caja de 15 a.	20.00
Tasajo surtido quintal	14.00
Tasajo primera, quintal	16 ½
Tasajo pierna, quintal	16 ½
Tocino barriga, quintal	14 ½
Tómates español, natural, en cuartos caja	5 ¼
Puré de tomate, ¼ caja	5.00
Puré de tomate, octavo caja	3 ¾
Tomate natural americano, kilo	4 ½

EXISTENCIAS, ARRIBOS, DERRETIDOS Y EXPORTACIONES DE LOS PUERTOS DEL ATLANTICO Y DEL GOLFO

(Sin incluir azúcares domésticos)
(Tomando como base las cifras de Willett & Gray)

EXISTENCIAS

	1923	1922	1921	1920	1919	1918
Existencias en Enero 1º	30,119	47,317	90,939	14,306	30,027	7,631
Existencias en Noviembre 14:						
Puertos del Atlántico y del Golfo	96,846	101,027	97,359	77,268	60,278	65,201
Puertos de Cuba	72,133	144,170	1,100,678	236,968	176,799	234,650
Estados Unidos y Cuba combinados	168,979	245,197	1,198,056	358,176	237,078	299,851
Afloat	50,000	56,000	63,000	120,000	85,000	40,000
Abasto total	218,979	301,197	1,236,056	438,176	212,078	332,981

RECIBOS

Recibos desde Enero hasta Octubre	2,376,603	4,134,916	2,652,042	3,329,300	3,227,575	2,630,227
En la semana que acaba en Nov. 7	46,962	92,754	34,504	43,569	28,747	37,296
" " " " " " 14	66,231	62,901	83,278	41,972	41,276	31,119
Recibos hasta Noviembre 14	2,339,796	4,290,571	2,769,823	3,414,841	3,297,598	2,558,642
En la semana que acaba en Nov. 21	33,895	52,351	45,277	50,652	35,652	36,059
" " " " " " 28	36,352	50,465	45,611	48,658	17,985	
" " " " " " Dic. 5	46,386	75,757	25,328	20,810	16,498	
" " " " " " 12	28,970	15,904	36,924	16,358	21,139	
Recibos desde Nov. 14 hasta Dic. 31	202,287	297,088	264,910	139,985	115,329	
Recibos desde Enero 1º hasta Dic. 31	4,492,858	3,066,920	3,070,701	3,487,283	2,676,062	

TOMADO PARA REFINAR

Refinado desde Enero hasta Octubre	3,210,069	3,321,037	2,463,753	3,115,605	3,904,319	2,210,669
En la semana que acaba en Nov. 7	59,945	53,949	32,339	28,253	37,632	25,159
" " " " " " 14	60,255	57,317	29,705	47,935	41,000	32,021
Refinado hasta Noviembre 14	3,330,269	3,436,361	2,500,381	3,391,939	3,777,442	2,302,131
En la semana que acaba en Nov. 21	61,123	51,622	54,061	52,000	36,910	
" " " " " " 28	55,379	55,176	45,577	47,800	36,256	
" " " " " " Dic. 5	41,455	61,363	29,344	37,025	24,859	
" " " " " " 12	41,428	40,786	27,935	28,000	32,036	
Refinado desde Nov. 14 hasta Dic. 31	253,495	296,175	201,352	140,932	70,672	
Refinado desde Enero 1º hasta Dic. 31	4,500,356	3,896,456	3,553,291	3,418,374	2,592,802	

REFINADO PARA LA EXPORTACION

Exportación desde Enero 1º a Nov. 14	135,803*	390,411	351,094	384,818	537,461	101,356
" " Nov. 14 a Dicbre. 31		10,240	47,471	18,152	108,796	40,496
" " Enero 1 a Dicbre. 31		410,651	408,565	402,968	664,257	141,852

*Estimado de los puertos del Atlántico solamente.

Los arribos en los puertos del Atlántico y del Golfo durante la semana que terminó el 14 de Noviembre y hasta la fecha fueron:

	Durante la semana 1923	1922	Total hta. la fecha 1923	1922		Durante la semana 1923	1922	Total hta. la fecha 1923	1922
Cuba	47,338	56,495	1,539,249	3,072,314	Otras Antillas	7,459		14,394	20
Puerto Rico		755	246,873	354,087	Brasil			600	
Hawai					Java			2,000	
St. Croix			7,515	5,003	Otras países	11,344		43,504	2,320
Filipinas	8,651	132,701	176,724		Total	66,791	62,361	3,583,726	4,230,571

CONSTITUCION DE LA JUNTA EJECUTIVA Y ASAMBLEA NACIONAL DE LA FEDERACION NACIONAL DE DETALLISTAS

Manuel García Vázquez, Primer Vice-Presidente Faustino Grana, Segundo Vice-Presidente Lucio Fuentes, Secretario General Pedro González Alvarez, Vice-Secretario Manuel Corral, Tesorero Benigno Pérez, Vice-Tesorero, Enrique Arambarri. **Vocales:** José Méndez Pérez, Aurelio Llorente, Emilio Suárez, Gonzálo T. Velez, José S. Varela, Marcelino Solis, Antonio Díaz, Saturnino García, Lorenzo Lancho Barriga, Joaquín Ruiz José A. Coba, Juan Soler y Canals, Manuel Bertrand y Miret, Felipe Rebozo.

DELEGADOS A LA ASAMBLEA: **Por el Centro de Detallistas de la Habana:** Manuel García Vázquez, Francisco Pérez Ruiz, Benigno Pérez, Lucio Fuentes, Pedro González Alvarez y Cayetano García Lago.

Por la Asociación de Detallistas de Víveres de Sagua la Grande: José Méndez Pérez, Aurelio Llorente, José Alonso y Orencio Hernández.

Por el Centro de Detallistas de Cárdenas: José Martínez, José Carreño, Emilio Suárez y Gonzálo T. Velez.

Por el Centro de Detallistas de Matanzas: Leopoldo Fernández, José S. Varela y Manuel Corral Conde.

Por la Unión de Comerciantes al Detall de Sagua la Grande: Manuel García, Pedro Valiente, Marcelino Solis y Antonio Díaz.

Por la Cámara de Comercio de Holguín: Saturnino García, Lorenzo Lanche, Barriga, Manuel Díaz Labrada y José Blanco Alonso.

Por la Cámara de Comercio de Crucos: Joaquín Ruiz, José A. Coba, Aquilino Piedra y Miguel Angel Núñez.

Por el Centro de Detallistas de Guantánamo: Manuel Bertrand y Miret, Juan Soler y Canals, Santiago García Prieto, José Gómez Rojas.

Por la Asociación de Comerciantes e Industriales de Güira de Melena: José Lanio Menéndez, Enrique Arambarri, Felipe Rebozo y Benigno Failde.

Faltan los nombres de los delegados de la Cámara de Comercio de Morón, del Centro de Comerciantes al Detall de Cienfuegos, Cámara de Comercio de Jaruco, Cámara de Comercio de Bayamo, Sociedad de Comerciantes e Industriales de Marianao, Cámara de Comercio e Industria de Güines, Centro de Lavanderos de la Habana.

Se van a constituir los Centros de Detallistas de Cumanayagua, Perico, Viñales, Colón y Pedro Betancourt.

La Junta Ejecutiva de la Federación se reunirá probablemente conforme lo dispone el artículo 20 de los Estatutos para principios del mes de febrero en cuya fecha se nombrarán las comisiones de estadísticas y aranceles impuestos, finanzas asuntos legales, intereses sociales, inmigración y RELACIONES INTERIORES para que éstas comiencen a trabajar inmediatamente.

NUEVA FABRICA DE HIELO S. A.

Propietaria de las Fábricas de Cerveza "LA TROPICAL" y "TIVOLI"

Secretaría

De orden del señor Presidente y para cumplir lo dispuesto en el artículo 6o. del Reglamento vigente de la Compañía, se hace público por este medio que el señor JOSE MENENDEZ MAGNAN, accionista de esta compañía, domiciliado en la calle Primera número 30, en la Víbora, ha participado el extravío del título antiguo número 203, expedido su favor, por una acción número 9,032 en 31 de mayo de 1909; soicitando en su aludido carácter de accionista que se le expida un nuevo título.

La abana, Nov. 27 de 1923.
El Secretario,
Cristóbal BIDEGARAY.

c9209. 4d-29.

LA CAMARA DE COMERCIO Y EL IMPUESTO DEL 4 POR 100

Habana, 28 de noviembre de 1923.

Señor Presidente de Asociación de Comerciantes de la Habana.

Edificio de la Lonja, 425 y 442.

Ciudad.

Distinguido señor mío.

En nombre de la Comisión de la Junta Directiva, que actúa en el estudio de la reforma del Reglamento para el impuesto del 4 0|0 promulgado recientemente por la Secretaría de Hacienda, tengo mucho gusto en referirme a la atenta carta circular de usted, fecha 20 del actual, relativa a una reactivación de las gestiones para concluir de una vez con la tributación aludida, tan excelente en el campo de la ciencia económica y de las teorías que la desenvuelven, como funesta y reprobable en nuestro medio todavía constituyente, por la falta de una adecuada y recta organización y por la ausencia del personal idóneo que reclama la vigilancia y recaudación de un impuesto de tal naturaleza.

La Comisión de la Directiva de esta Cámara, que se invoca al principio de las presentes líneas, va a presentar a la consideración del organismo que le confirió su mandato, una sugestión que puede poner rápido término a las dificultades emanadas del impuesto de 4 0|0 y hasta el impuesto mismo, aportando por virtud de la sustitución que el Congreso de la República desea adoptar, una norma legal que sea, al propio tiempo de gran transcendencia para la vida mercantil del país.

Se refiere la Comisión de la Directiva, por mi modesto conducto, al siguiente interesantísimo particular: uno de los artículos del Reglamento reformado dispone, en adición al precepto que definía las utilidades líquidas del contribuyente, que se consideren entradas del comerciante las cuentas que actualmente representan, sin ninguna otra validez legal ni práctica (porque no las acompaña ningún reconocimiento del deudor) los cuantiosos intereses que nuestro comercio importador fía diariamente a la ventura. Y otro precepto del Reglamento reformado dispone que para tales cuentas, de tal ligera manera entradas en los libros puedan salir de ellos con un quebranto de la cuenta de Ganancias y Pérdidas, han de permanecer en la contabilidad del comerciante, inconmovibles, aunque de los deudores no quede ni el rabo, durante tres años y que se justifique además, que el acreador ha realizado toda clase de gestiones usuales y legales, inútilmente, para su cobro.

Pues bien; lo que la Comisión sugiere es extremadamente sencillo: que una ley del Congreso crée con carácter compulsorio, al "trade acceptance" que con tan beneficiosos requisitos existe en los Estados Unidos, o cualquier otro documento por el estilo, mediante cuya existencia legal se pueda efectuar en los libros del comerciante la entrada a que da lugar toda venta de mercancías al fiado, debidamente representada por un documento negociable, que a la vez sirva como documento imponible para calcular sobre su circulación por medio de un impuesto, la cuantía del gravamen a crear en sustitución del 4 0|0.

Claro está que al existir dicho documento como concierto previo a la compra-venta de mercancías, la cuenta que figurara en los libros del comerciante no será ya la cuenta personal del comprador, sino una cuenta colectiva.

Si esta sugestión de la Cámara de Comercio es aceptada unánimemente por las corporaciones federadas la Federación de encargarse de gestionar la correspondiente ley del Congreso, como una iniciativa de ésta que tiene, dentro de ella, una gestión antecedente del año 1921.

Quedo de usted, atento amigo y seguro servidor,

(f.) José Durán.
Secretario.

CLEARING HOUSE

Las compensaciones efectuadas ayer por el Clearing House de la Habana, ascendieron a $1.755.778.97.

ESTADISTICA CUBANA

(Suma-Mejor)

1923	Recibos	Exportación	Existencias	Consumo Local	1922	Recibos	Exportación	Existencias	Consumo Local
Enc./Oct.	3,357,446	3,303,847	132,203	103,000		4,133,853	4,764,714	223,902	125,000
Nov. 3	7,523	53,459	86,265			6,327	57,455	177,774	
" 10	2,369	16,502	73,123			13,862	45,390	144,170	2,166
" 17						17,272	44,092	111,359	
" 24						10,325	32,959	81,246	

DISTRIBUCION DE EXPORTACIONES

	1923 Enc./Oct.	Nov.	Total	1922 Enc./Oct.	Nov.	Totales
Cuatro Puertos del Atlántico	2,181,359	56,097	2,237,456	2,981,839	85,722	3,067,561
Nueva Orleans	407,539	2,447	409,986	507,013	6,871	513,884
Galveston	86,239		86,239	89,253	4,170	93,423
Savanah	125,510	11,417	146,927	127,630	8,305	135,935
Total Estados Unidos	2,810,647	69,961	2,880,608	3,706,335	99,771	3,806,606
Europa	422,614		422,614	837,858		837,858
Canadá	66,276		66,276	147,849	2,334	
Japón				78,177		78,177
Chile	4,010		4,010			
Total	3,303,547	69,961	3,373,508	4,764,744	102,105	4,866,849

COTIZACIONES

NUEVA YORK		1923		1922	
Azúcar Centrífuga de Cuba	base 96°, Derechos Pagados	7.09c.	@	5.53c.	@
Azúcar de miel	base 89°, Derechos Pagados Nom.	6.06c.	@	4.51c.	@
Azúcar Centrífuga de Filipinas	base 96°, C. F. S.	7.09c.	@	5.53c.	@
Azúcar Centrífuga de Puerto Rico	base 96°, C. F. S.	7.09c.	@	5.53c.	@
Azúcar Centrífuga de Cuba	base 96°, C. F. S.	3.50c.	@	3.75c.	@
Azúcar Centrífuga no privilegiados	base 96°, C. F. S.	4.875c.	@	3.375c.	@
Granulado, precio neto de los refinadores		8.375c.	@ 5.722c.	6.762c.	@ 6.86c.

REINO UNIDO			TIPO DE CAMBIO $4.39
Granulado de Checoeslovaquia lab. Hamburgo	Nov./Dic.	27/1½	por quintal 3.86c.por lb
Azúcares blancos de Mauricia, c.f.s.	Nov.	20/	" " 5.81c. " "
Azúcares blancos de Java, c.f.s.	Afloat	26/3	" " 5.03c. " "
Azúcares Centrífuga de Cuba, base 96° c.f.s.	Emb. Feb/Mzo.	23/1½	" " 4.35c. " "
Azúcares Centrífuga no privilegiados, c.f

BOLSA DE LA HABANA

MERCADO DE VALORES

Poco activo, aunque notandose algun interés en bonos de todas clases y en acciones de los principales valores, rigió ayer el mercado local de valores.

—Los precios son firmes y con tendencia de avance.

—En el mercado de Londres continuan de alza las acciones de los Ferrocarriles Unidos de la Habana, los que afirman sus tipos en el mercado local, existiendo poco papel ofrecido por el momento.

—El papel de la Havana Electric rigió firme, operandose en pequeños lotes de acciones preferidas y comunes.

—La Inirnacional de Teléfonos rige con tono irregular.

—Las acciones de la Empresa Naviera sostienen sus cotizaciones.

—Presentan buen aspecto los valores industriales excepto la Manufacturera Nacional, que permanece con dudosa tendencia.

—Los valores de la Compañía de Pesca y Navegación estan firmes, rumorandose que a sus acciones preferidas se les abonaran todos los dividendos atrasados.

—Muy firmes todos los bonos de la República, especialmente los del seis por ciento.

—Los bonos de Havana Electric, Gas, Teléfonos y Ferrocarriles Unidos se cotizan con precios firmes.

—Se operó ayer en pequeños lotes de Bonos de Cuba del cinco y seis por cierto y de Havana Electric.

—El mercado cerró firme en Havana Electric, Naviera y Ferrocarriles. Los demas valores cerraron sostenidos.

Cotización del Bolsín

BONOS	Comp	Vend.
Emp. Rep. Cuba Speyer.	93	100
Id. id. D. int.	82	86
Id. id. (4½ o|o).	82	86
Id. id| Morgan 1914.	91	100
Id. id. 6 o|o Tesoro.	98½	100
Id. id. puertos.	90	93
Id. id. Morgan 1923.	90	94⅞
Havana Electric Ry. Co.	94¼	100
Havana Electric H. Gral.	83	85
Cuban Telephone Co.	86⅝	90
ACCIONES		
F. C. Unidos.	68	71
Havana Electric pref.	100½	101¼
Havana Electric com.	66	67⅞
Teléfono, preferidas.	94¼	100
Teléfonos, comunes.	90	
Inter. Telephone Co.	66	67⅞
Naviera, preferidas.	62½	69
Naviera, comunes.	11	13
Manufacturera, pref.	10½	13
Manufacturera, com.	2½	4
Licorera, comunes.	3½	4½
Jarcia, preferidas.	72	78
Jarcia, sindicadas.	12	78
Jarcia, comunes.	13	21
Jarcia, sindicadas.	13	21

COTIZACION OFICIAL

Bonos y Obligaciones

		Comp.	Vend.
5	R. Cuba Speyer.	93	100
5	R. Cuba D. int.	82	87
4½	Rep. Cuba (4½ o|o).	82	88
5	R. Cuba 1914 Morgan.	90	100
6	Rep. Cuba 1917 tesoro.	93	100⅞
6	R. Cuba puertos.	88	96
5½	R. Cuba 1923 Morgan.	90	94⅞
6	Ayto. 1a. Hip.	96	103
6	Ayto. 2a. Hip.	80	100
5	F. C. U. perpétuas.	Nominal	
7	Banco Territorial S. A.	Nominal	
6	Banco Territorial Serie B, $12.000.000 en circulación.	Nominal	
5	Gas y Electricidad.	103	116
5	Havana Electric Ry.	94¼	100
5	Havana Electric Ry. Hip. Gral ($6.000.000 en circulación.	83¼	84
6	Electric Stgo. Cuba.	Nominal	
6	Matadero 1a. Hip.	60	100
5	Cuban Telephone.	86⅝	90
6	Ciego de Avila.	Nominal	
7	Cervecera 1a. Hip.	73½	83
6	Bonos F. del Noroeste de Bahia Honda a Guane ($10.000.000 en circulación).	Nominal	
7	Bonos del Acueducto de Cienfuegos.	Nominal	
8	Bonos de la Manufacturera Nacional.	52	60
5	Bonos Convertibles Colaterales de la Cuban Telephone Co.	Nominal	
8	Obligaciones Ca. Urbanizadora del Parque y Playa de Marianao	8	15
8	Bonos Hip. Consolidated Shoe Corporation (Ca. Consolidada de Calzado.	50	100
8	Bonos 2a. Hipoteca Serie B.	70	80
7	Bonos Hip. Compañía Licorera Cubana.	57	62½
	ACCIONES		
	Banco Español.	Nominal	
	Banco Agricola.	Nominal	
	Banco Nacional.	Nominal	
	Fomento Agrario.	Nominal	
	Banco Territorial.	Nominal	
	Banco Territorial, benef.	Nominal	
	Trust Co. ($500.000 en circulación.	Nominal	
	Banco de Préstamos sobre Joyeria ($50.000 en circulación).	Nominal	
	Banco Internacional de Cuba (Serie A).	Nominal	
	F. C. Unidos.	68	70
	F. C. Oeste.	Nominal	
	Cuban Central, pref.	Nominal	
	Cuban Central, com.	Nominal	
	F. C. Gibara y Holguin.	Nominal	
	Cuba R. R.	Nominal	
	Electric Stgo. le Cuba.	Nominal	
	Havana Electric pref.	100¼	101
	Havana Electric com.	84	85½
	Electrica de Mariano.	Nominal	
	Electrica Sancti Spiritus.	Nominal	
	Nueva Fabrica de Hielo.	260	300
	Cervecera Int. pref.	Nominal	
	Cervecera Int. com.	Nominal	
	Lonja Comercio pref.	100	
	Lonja Comercio, com.	171⅞	
	Compañía Curtidora Cubana pref. $400.000 en circulación.	Nominal	
	Compañía urtidora Cubana comunes $400.000 en circulación.	Nominal	
	Teléfono preferidas.	94	100
	Teléfono, comunes.	Nominal	
	Inter. Telephone and Telegraph Corporation.	66	68
	Matadero Industrial.	Nominal	
	Industrial Cuba.	Nominal	
	7 o|o Naviera, preferidas.	61½	67
	Naviera, comunes.	11	14
	Cuba Cane, pref.	40	
	Cuba Cane, comunes.	10	
	Ciego de Avila.	5	
	7 o|o Ca. Cubana de Pesca y Navegación, $550.000 en circulación, pref.	92	
	Ca. Cubana de Pesca y Navegación $1.100.000 en circulación, com.	26	30
	Unión Hisp. Americana de Seguros.	30	50
	Unión Hisp. Americana, beneficiarias.	2½	10
	Unión Oil Co. ($650.000 en circulación).	Nominal	
	Cuban Tire and Rubber Co. preferidas.	Nominal	
	Cuban Tire and Rubber Co comunes.	Nominal	
	7 o|o Ca. Manufacturera Nacional, pref.	10¼	15
	Ca. Manufacturera Nacional, comunes.	2½	4
	Licorera Cubaina, com.	3⅝	4¼
	Ca. Nacional de Perfumeria pref. ($1.000.000 en circulación.	61	75
	Ca. Nacional de Perfumeria com. ($1.300.000 en circulación.	18	31
	Ca. Nacional de Pianos y Fonógrafos, pref.	Nominal	
	Ca. Nacional de Pianos y Fonógrafos, com.	Nominal	
	Ca. Internacional de Seguros, pref.	Nominal	
	Ca. Internacional de Seguros, com.	Nominal	
	Ca. Acueducto Cienfuegos.	Nominal	
	7 o|o Ca. de Jarcia de Matanzas, preferidas.	72	80
	7 o|o Ca. de Jarcia de Matanzas, pref. sindicadas.	72	80
	Ca. de Jracia de Matanzas, comunes.	13	20
	Ca. de Jracia de Matanzas, com. sindicadas.	13	20
	Ca. Cubana de Accidentes.	Nominal	
	8 o|o "La Unión Nacional", Compañía General de Seguros, preferidas.	414	69
	Id. id. beneficiarias.	Nominal	
	Ca. Vinagrera Nacional "Portillo" (en circulanes y Urbanización, com	Nominal	
	Ca. Urbanizadora del Parque y Playa de Marianao, preferidas.	Nominal	
	Ca. Urbanizadora del Parque y Playa de Marianao, comunes.	Nominal	
	Compañía de Construcciones y Urbanización, pref	Nominal	
	Compañía de Construcciones y Urbanización, com	Nominal	
	Consolidated Shoe Corporation. Compañía Consolidada de Calzado (preferidas en circulación $300.000.	16	50

HACENDADOS, INDUSTRIALES EN GENERAL Y COMERCIANTES

SURTIMOS:

Materias primas para toda Industria.

Aceites
Acidos
Desinfectantes
Potasas y Sosas
Colores
Esencias
Gomas y Colas
Químicos y Drogas en general.

Casa Turull

RICLA 2 y 4. HABANA.

Telf. M-6985 y A-6368

Sustituye a la pluma y es de tan facil manejo como esta. Además, escribir en la CORONA es un placer e indica moderna educación.

TEXIDOR Y Co. RICLA 27

APARTADO: 2055. TELEFONO A. 8309.

Agencia y depósito de:

Efectos de Sport marca PERRO, para base ball, tennis, boxeo, foot ball y basket ball.

RONEO, la máquina perfecta y económica para hacer circulares.

Fonógrafos, discos y agujas OKEH.

YAWMAN AND ERBE MFG. CO. Archivos de Acero, para oficinas.

AMERICAN SEATING CO. Pupitres y útiles para escuelas, y, sillas y butacas para cines, teatros, & &

ROYAL, la máquina suprema en eficiencia y duración.

ESTUDIO VAILS

COLEGIO DE CORREDORES NOTARIOS COMERCIALES DE LA HABANA

Cotización de Cambios

Plazas	Tipos
S|E Unidos, cable.	13|96
S|E Unidos, vista.	3|96
Londres, cable.	4.37
Londres, vista.	4.36 ¾
Londres, 60 d|v.	4.35
Paris, cable.	5.46
Paris, vista.	5.44
Bruselas, vista	4.71
España, cable.	13.10
España, vista.	13.08
Italia, vista.	4.37
zurich, vista.	17.57
Hong Kong, vista.	51.20
Amsterdam, vista.	38.20
Copenhague, vista.	Nominal
Christiania, vista.	Nominal
Estocolmo, vista.	Nominal
Montreal, vista.	98.50

NOTARIOS DE TURNO

Para cambios: Aristides Ruis.

Para intervenir en la cotización oficial de la Bolsa de la Habana: Raul E. Argüelles y Rafael Gómez Romagosa.

Ramiro Gómez de Molina, Sindico Presidente P. S. R. Eugenio E. Caragol, Secretario contador.

COTIZACION OFICIAL DEL PRECIO DEL AZUCAR

Deducidas por el procedimiento señalado en el Apartado Quinto del Decreto número 1770

Habana.	5.368750
Matanzas.	5.459050
Cardenas.	5.396550
Sagua.	5.380925
Manzanillo.	5.380925
Cienfuegos.	5.430925

EXPORTACION DE AZUCAR

Las exportaciones de azúcar reportadas ayer p la Secretaria de Agricultura por las Aduanas en cumplimiento de los Apartados Primero y Octavo, del Decreto 1770, fueron las siguientes:

Aduana de la Habana: 5.250 sacos. Puerto de destino, New York.

Aduana de la Habana: 800 sacos.—Puerto de destino, Baltimore.

CORREDORES DE COMERCIO

Los señores Anibal Martinez Jiménez y Andrés Toberon Casas, nos comunican en un atento B. L. M. que han establecido su oficina en la calle República número 80, en Artemisa, y que dedicarán sus actividades a resolver asuntos relacionados con el comercio.

Deseamos a los señores Martinez y Soberón muchos éxitos en sus negocios.

CUANDO VISITE A NUEVA YORK VAYA A

FUMAGALLI HOUSE

ESMERADA COCINA ESPAÑOLA Y CRIOLLA

Casa de Huéspedes
Servicio de Table d'Hote
Precios Moderados.
259 West 93rd Street, entre Broadway y West End Ave.
Teléfono Riverside 7174

C 9190 Ind. 28 Nov.

Centro Asturiano de la Habana

SECRETARIA

(A los suscriptores del empréstito voluntario)

De orden del señor Presidente de este Centro Asturiano, se anuncia que los suscriptores del empréstito voluntario que deseen cobrar el importe de sus pagarés, más los intereses del trimestre vencido en esta fecha, pueden pasar por las oficinas del Centro, en horas hábiles.

Habana, 30 de Noviembre de 1923.

R. G. MARQUES,
Secretario.

c 9255 6d-30

MERCADO LOCAL DE CAMBIOS

Las divisas sobre Nueva York rigieron con alguna pesadez, rumorándose haberse vendido $200.000 en cheques a 1|16 por ciento de premio.

En el mercado de Londres causaron baja las cotizaciones.

No hubo operaciones.

Cotización

NEW YORK, vista.	3|32
NEW YORK, cable.	5|32
LONDRES, vista.	4.37 ¼
LONDRES, cable.	4.38
PARIS, vista.	5.50
PARIS, cable.	5.52
BRUSELAS, vista.	4.75
BRUSELAS, cable.	4.77
MADRID, vista.	13.12
MADRID, cable.	13.14
GENOVA, vista.	4.40
GENOVA, cable.	4.42
zURICH, vista.	17.60
zURICH, cable.	17.62
HONG KONG, vista.	
HONG KONG, cable.	
AMSTERDAM, vista.	38.20
AMSTERDAM, cable.	38.32
MONTREAL vista.	0.98 ¼
MONTREAL, cable.	0.98 ¾

COTIZACION DE CHEQUES

Los cheques de los bancos afectados por la crisis, se cotizaron ayer como sigue:

EN LA BOLSA

	Comp.	Vend.
Banco Nacional.	26 1|2	27
Banco Español.	14	20
Banco Español, cert.	9	10
Banco de H. Upman.	Nominal	
Banco Internacional.	Nominal	
Banco de Penabad.	10	

NOTA.—Estos tipos de Bolsa son para lotes de cinco mil pesos cada uno.

FUERA DE LA BOLSA

	Comp.	Vend
Banco Nacional.	26	27
Banco Español.	14	15 1|2
Banco Español.	14 1|2	10 1|2
Banc oEspañol cert.	10	10 1|2
Banco de H. Upmann.		5
Banco Internacional.		1|2
Caja Centro Asturiano.		1|2

Los cheques del Banco Nacional siguen flojos. Ayer en la cotización del Bolsín de apertura se vendieron diez mil pesos en cheques del Banco Nacional a 26 de valor.

MERCADO PECUARIO

LA VENTA EN PIE

El mercado cotiza los siguientes precios:

Vacuno a 7 1|8 centavos.
Cerda de 7 1|2 a 8 centavos el del pais y de 10 a 10 1|2 los americanos.
Lanar de 7 1|2 a 8 1|2 centavos.

MATADERO DE LUYANO

Las reses beneficiadas en este matadero se cotizan a los siguientes precios:

Vacuno, de 22 a 27 centavos.
Cerda, de 30 a 45 centavos.
Reses sacrificadas en este matadero
Vacuno, 90.
Cerda, 111.

MATADERO INDUSTRIAL

dero se cotizan a los siguientes precios:

Vacuno de 22 a 27 centavos.
Cerda de 30 a 45 centavos.
Lanar de 45 a 48 centavos.
Reses sacrificadas en este matadero.
Vacuno, 243.
Cerda, 172.
Lanar, 44.

ENTRADAS DE GANADO

De Martí llegó un tren con doce carros con ganado vacuno para el consumo consignados a Serafin Pérez.

De Camagüey entraron cuatro carros más también con reses para Godofredo Perdomo.

DROGUERIA SARRA

31 Edificios, La Mayor,
Surte a todas las farmacias.
Abierta los dias laborables hasta las 7 de la noche y los festivos hasta las diez y media de la mañana.
Despacha TODA LA NOCHE LOS MARTES y todo el dia el domingo 30 de diciembre de 1923.

Farmacias que estarán abiertas hoy Viernes:

San Miguel y Oquendo.
Jesús del Monte número 614.
Milagros y San Anastasio.
Luyanó número 113.
Jesús del Monte número 402.
Jesús del Monte número 218.
Cerro número 755.
Cerro número 440.
17, entre F. y G. (Vedado).
Avenida de Wilson 109, esq. a 11 (Vedado).
Santa Rita 28.
Zanja y Soledad.
Neptuno y Escobar.
Maloja y San Nicolás.
Aguila número 236.
Escobar y Peñalver.
Revillagigedo y Apodaca.
Esperanza número 57.
Belascoaín número 645.
Consulado número 95.
Obispo número 27.
Lamparilla y Villegas.
Luz y San Ignacio.
Infanta y San José.
Principe número 19.
Caserío de Luyanó.
Reina número 115.
Belascoaín número 1.
Fernandina 77.
Jesús del Monte número 53-A.
11 y M. Vedado.
Santos Suárez y Serrano.
Cárdenas y Monte.
Habana y Jesús María.
Calle 11 entre H. y F. (Reparto Batista).

Asociación de Antiguos Alumnos de Belén

E. P. D.

EL REVERENDO PADRE JOSE ALONSO, S. J.

Fundador y Primer Delegado del Colegio en la Asociación

Ha fallecido después de recibir los Santos Sacramentos.

Dispuesto su entierro para las 8 y media de la mañana de hoy, los que suscriben ruegan a los señores socios se sirvan acompañar el cadáver desde la Iglesia de Belén hasta el Cementerio de Colón, favor que agradecerán.

Habana, 30 de noviembre de 1923.

Antonio S. de Bustamante, Presidente; René Bermúdez, Director; Juan Gelats, Tesorero; Ataulfo Fernández, Secretario.

C 9247 1d-30

E. P. D.

LA SEÑORA

Felicia Villanueva Vda. de Otaolaurruchi

HA FALLECIDO

Y dispuesto su entierro para hoy, viernes 30, a las 8 a. m. el que suscribe, en su nombre, en el de sus hijos, hermanos y demás familiares y amigos, suplica a las personas de su amistad se sirvan concurrir a la casa mortuoria, calle 2 número 246, entre 25 y 27, Vedado, para la conducción del cadáver, al Cementerio General, por cuyo favor quedará eternamente agradecido.

Habana, 30 de noviembre de 1923.

Emilio Otaolaurruchi; Otaolaurruchi y Hno.

No se reparten esquelas.

C 9231 1d-30

Cerveza: ¡Deme media "Tropical"!

La Prensa Asociada es la única que posee el derecho de utilizar para reproducirlas, las noticias cablegráficas que en este DIARIO se publiquen, así como la información local que en el mismo se inserte.

DIARIO DE LA MARINA

SEGUNDA SECCION

Para cualquier reclamación en el servicio del periódico en el Vedado, Cerro o Jesús del Monte llame a los Teléfonos M-6844 y M-6221, de 8 a 11 de la mañana y de 1 a 5 de la tarde Departamento de Publicidad y Circulación.

LOS BELICOS PREPARATIVOS DE ALEMANIA CAUSAN ALARMA ENTRE LAS DEMAS POTENCIAS EUROPEAS

EL GOBIERNO BRITANICO HA RECIBIDO INFORMES POCO TRANQUILIZADORES SOBRE EL ALCANCE QUE ADQUIEREN EL RECLUTAMIENTO Y LA REORGANIZACION ARMADA DE ALEMANIA. UN DESPACHO DE LA AGENCIA REUTER

LONDRES, Nov. 30.

Los periódicos de esta mañana dedican gran espacio y atención a los despachos dados por la Agencia Reuter sobre los bélicos preparativos que se están efectuando en Alemania, información que, según dicha agencia informativa, ha llegado ya a conocimiento del gobierno británico. Asegurantales versiones que Inglaterra está preocupada por la situación que ello crea y el efecto que puede tener sobre la paz europea. No obstante, el Ministerio de Estado ha expedido una nota diciendo que la información publicada sobre el asunto no debe ser atribuída a ninguna autoridad oficial.

El despacho de la Agencia Reuter dice, entre otras cosas, lo siguiente:

"El gobierno británico ha recibido informes poco tranquilizadores sobre el alcance que están adquiriendo el reclutamiento y la reorganización armada en Alemania.

Aunque oficialmente se asegura que esta información revela un peligro más potencial que inminente, las autoridades británicas se sienten verdaderamente preocupadas sobre la situación que ello crea y el efecto que a no dudar tiene sobre la paz de Europa".

"Es cosa sabida que en los últimos tiempos se ha venido efectuando con premura la instrucción militar de considerable número de hombres bastante mayor que el estipulado en el tratado de Versalles. Dícese que esta instrucción se intensificó más de un año a esta parte, que fué cuando cesó el control militar aliado. El reclutamiento se efectuó con particular actividad en Baviera, en cuyo territorio la policía de seguridad se ha unido al ejército en sus maniobras. También es diario el entrenamiento militar de estudiantes. Hasta ahora han sido inútiles todos los esfuerzos hechos para inducir a Alemania a rendir datos detallados sobre el reclutamiento con el objeto de que los aliados pudiesen determinar en un momento dado la potencia numérica del ejército alemán, comparándola con el número de reclutas que se están instruyendo actualmente".

"Informes recibidos recientemente de los observadores británicos que se hallan en Alemania demuestran que hoy en día se están entrenando militarmente más hombres que nunca y que la policía, sociedades militares, asociaciones regionales y organizaciones de estudiantes son más grandes y poderosas que en ninguna época. No obstante, las autoridades británicas estiman que en la actualidad Alemania no puede dar armamento a un número de hombres tan grande como el que está preparando suministrándole la artillería necesaria, por hallarse los franceses en posesión del area industrial del Ruhr que es donde están situadas las fábricas de materiales y municiones más importantes, pero se conoce también lo íntimo de las relaciones que vienen cultivando los Krupps con Rusia y Suecia.

Es imposible precisar por ahora si esas relaciones están ligadas a la fabricación y suministro de cañones".

Indícase también que hasta la fecha en que fué levantado el control de los aliados, éstos no habían logrado obtener más que la mitad de los fusiles que había en el país a lo sumo. Los funcionarios británicos dudan muy poco de que las fábricas de armas cortas radicadas en Turingia y otras partes de Alemania estén ya produciendo en gran escala esos mortíferos artefactos y los cartuchos necesarios".

EL NUEVO GOBIERNO ALEMAN

BERLIN, noviembre 29.

La crisis parlamentaria de 7 días, período de tiempo que se dedicó principalmente a disputas y tentativas que abortaron para hacer desaparecer la influencia socialista en la política nacional, mediante la creación de un bloque burgués, terminó esta noche en una transacción tripartita, en virtud de la cual una coalición de la minoría que comprende miembros de los partidos Clerical, del Pueblo Alemán y Demócrata, sucederá al gobierno saliente de Stresemann, que se constituyó con los mismos elementos.

El doctor Wilhem Marx, el líder clerical, presidirá el nuevo gabinete como Canciller y las demás carteras serán confiadas a miembros del último gobierno.

Tal como se halla constituído, el gobierno es hoy el siguiente:

Canciller, doctor Wilheim Marx.

Ministro del Interior, Dr. Jarres.

Ministro de Defensa, doctor Otto Gessler.

Ministro de Subsistencias, doctor Hans Luther.

Ministro de Postas, doctor Anton Hoefle.

Ministro sin Cartera, Rudolph Oeser.

El doctor Stresemann, según se dice, ha aceptado el puesto de Ministro de Relaciones Exteriores.

A parte del hecho de ser un gabinete marcadamente de la minoría, la actual improvisada coalición está lejos de constituir un bloque tripartita firmemente coordinado dentro de sus propias filas y también tendrá quqe asimilarse gran parte de la animosidad y de las amarguras que son la herencia de la crisis de los siete días.

Aunque el doctor Marx anunció que escogería su gabinete sin fijarse en la filiación política, es lo cierto que él es reconocido como un jefe de un Ministerio abiertamente partidarista, el cual, a juzgar por las apariencias, depende de la benevolencia de los demócratas sociales.

El presidente Ebert prefirió correr el riesgo de otro experimento con un gobierno de la minoría, como alternativa de la disolución del Parlamento.

El advenimiento de la minoría al gobierno no hace más que dar mayor enfasis al estancamiento parlamentario, debido a la ausencia de un fuerte gobierno de la mayoría. Los nacionalistas acogieran con ironía al nuevo gobierno a causa de las censuras que les dirigieron los partidos burgueses en contestación a su tentativa de entrar en la coalición del Reichstag.

Los socialistas también se burlaron del nuevo gobierno en el parlamento en vista del fracaso de los partidos intermedios que quisieron crear una coalición enteramente burguesa.

El doctor Marx, que es el 17o. Canciller de Alemania, procede de Colonia, es jurista de profesión y ha desplegado durante mucho tiempo gran actividad en el partido Clerical. Ha servido en la Dieta prusiana y ha sido miembro del Reichstag durante 12 años. Nació en 1863 y es el jefe nacional de la organización escolar católica en Alemania.

ENORMES IRREGULARIDADES ADMINISTRATIVAS HAN DESCUBIERTO EN LA PROVINCIA DE MURCIA

(Viene de la PAG. PRIMERA)

MADRID, Nov. 29.

Se han recibido en esta capital varios radiogramas dando cuenta de que el buque que conduce a los Reyes, navega rumbo a las Baleares, con buen tiempo y sin que le haya ocurrido novedad alguna.

EL GENERAL MARTINEZ ANIDO EN EL AYUNTAMIENTO DE BARCELONA

BARCELONA, Nov. 29.

El Subsecretario encargado del ministerio de la Gobernación, general Martínez Anido, que como es sabido se encuentra aquí desde hace algunos días, visitó hoy el Ayuntamiento en los momentos en que éste se encontraba reunido en sesión.

Entre el general Martínez Anido y el alcalde se cruzaron afectuosos discursos de salutación y bienvenida.

GUARDIA CONDENADO

BARCELONA, Nov. 29.

Se ha visto, en esta Audiencia, la causa seguida contra un guardia por haber dado muerte a dos vecinos con ocasión de un tiroteo ocurrido en las calles de esta ciudad, entre los guardias y varios atracadores.

El guardia fué condenado a un año de prisión.

LA BANDERA DEL "MENDEZ NUÑEZ"

VIGO, Nov. 29.

Ha sido abierta una suscripción popular entre el vecindario de esta ciudad.

Con lo que produzca la suscripción será adquirida la bandera de combate del crucero rápido "Méndez Núñez".

LLEGADA DE FUERZAS REPATRIADAS A SANTOÑA

SANTANDER, Nov. 29.

Comunican de Santoña que hoy llegaron a aquella localidad las fuerzas del regimiento de Andalucía, que fueron repatriadas en Marruecos.

El vecindario tributó un cariñosísimo recibimiento a las tropas. Estas fueron objeto de diversos agasajos y obsequios.

(POR THE ASSOCIATED PRESS)

INSTANCIA DE LOS VITICULTORES AL DIRECTORIO

JEREZ, Nov 29.

La Asociación de Viticultores ha elevado al Directoiro una instancia pidiendo la ampliación de los viveros de vides americanas, siguiéndose un estudio científico de los vinos de la región por un grupo de técnicos industriales, la persecución de la falsificación de vinos con energía continuada y evitar la promulgación de reglamentos o leyes que perjudiquen el consumo de bebidas en España.

FORTISIMO TEMPORAL EN LA REGION SEVILLANA

SEVILLA, Nov. 29.

Sigue descartando sobre esta región un fortísimo temporal. El Guadalquivir lleva 5 metros sobre su caudal ordinario. El puerto ha sido cerrado a la navegación y se adoptan toda clase de medidas para evitar daños a las mercancías almacenadas en los muelles.

COMENTARIOS DE "LA CORRESPONDENCIA DE ESPAÑA" SOBRE EL VIAJE DE LOS REYES

MADRID Nov. 29.

"La Correspondencia de España", hablando sobre el viaje de loss Reyes dice lo siguiente:

"Es obligado consignar nuestro orgullo por el triunfo de los Reyes, cuyo éxito lo reconoce toda la prensa nacinal y extranjera. Nadie puede ver la unión espiritual hispanoitaliana con recelos ni sorpresas, siendo un acuerdo sin compromisos de ningún género, aunque de probables resultados provechosos."

"Esperamos que al desaparecer el clamor de los vítores no se apague el entusiasmo en ninguno de los dos pueblos, siguiendo ambos trabajando por la aproximación. En España estamos seguros de que se seguirá laborando permanentemente con dicho propósito, manteniendo vivos

EMPIEZA A SURTIR SUS EFECTOS EN EL BRASIL LA NUEVA LEY DE PRENSA

RIO DE JANEIROü Nov. 29.

El primer fallo judicial dictado con arregio a la nueva ley de prensa ha sio dado hoy an favor del "Correio de Manhan". El querellante era el Dr. Epitacio Pessoa, ex-Presidente del Brasil, quien denunció haber sido insultado e injuriado en varios artículos publicados por ese diario, pero el juez que entendió en el caso estimó que el mismo no staba sujeto a la nueva ley por no ser ya un funcionario público el Dr. Pessoa.

Desde el mismo momento en que el Dr. Pessoa tomó posesión de la presidencia, el **Correio de Manhan** no ha cejado en una intensa campaña de censura y oposición enconada, inculpándolo de la situación financiera en que se halla el Brasil.

Créese que el ex-Presidente volverá a entablar la demanda tomando como base alguna otra teoría.

TEMBLORES DE TIERRA EN NICARAGUA

MANAGUA, Nicaragua, noviembre 29

En toda Nicaragua se sintieron hoy, temblores de tierra, concentrándose la perturbación en Jinotega, 75 millas al norte de Managua. Muchos edificios resultaron dañados en Jinotega.

Fuertes sacudidas se sintieron en Rana, precedidas de una prolongada serie de detonaciones en Cerro Mosun al este de Matagapa.

ESPERANSE CON CIERTO ESCEPTICISMO LOS EFECTOS DEL ACUERDO FIRMADO POR FRANCIA Y LOS INDUSTRIALES DEL RUHR

PARIS, Noviembre 29.

En los círculos oficiales se aseguraba hoy que la consecuencia lógica de los acuerdos firmados entre los industriales alemanes y los funcionarios francobelgas será a no dudar el advenimiento de un régimen de ocupación más benigno en el Ruhr, pero tal cambio depende en no poco de la forma en que se vaya dando cumplimiento a dichos acuerdos. Tanto franceses como belgas se alegrarían de poder reducir los gastos que ahora significa el control del distrito del Ruhr, y con no menor satisfacción reducirían las fuerzas destacadas en el valle tan pronto como creyesen poder carelo sin poner en peligro la seguridad.

No obstante, creen que no podrán dar este paso mientras no se aclare la situación en Berlín y se sepa cual ha de ser la actitud del nuevo gobierno hacia los contratos firmados en el Ruhr.

LOS MINEROS ALEMANES TRABAJARAN UNA HORA MAS AL DIA

BERLIN, Noviembre 29.

La Unión de Mineros ha acordado trabajar una hora más al día. Espérase aliviar de esta forma la crisis creada por la falta de trapajo, dando a la industria carbón más barato.

LA ENFERMEDAD DE BLASCO IBAÑEZ

(De nuestra redacción en N. York.)

HOTEL WALDORF ASTORIA, noviembre 29.

Un telegrama de Los Angeles, que hoy publican los periódicos de Nueva York, confirma la dolorosa noticia que días pasados se cablegrafió desde Panamá comunicando la llegada del "Franconia" y dando cuenta de que a bordo iba sufriendo un agudo ataque de ciática el genial novelista español Vicente Blasco Ibáñez, al que hubo que desembarcar en una silla, por la imposibilidad en que se encontraba de moverse el ilustre enfermo. No decía más aquel primer cablegrama, y ahora reexpide desde Los Angeles los informes recibidos allí por la Radio Corporation of América, según los cuales Blasco tuvo que renunciar a proseguir su viaje alrededor del Mundo en el "Franconia", ingresando en el hospital americano de Ancón, en Panamá, gravemente enfermo.

El radiograma dice que "de un mal desconocido". No se sabe más. Desgraciadamente Blasco hace ya tres o cuatro años que no se sentía bien de salud, a consecuencia, según él, de lo mucho que fumara durante toda su vida, produciéndosele una gran dilatación de la aorta, que materialmente le ahogaba, llegando un día en Mentón a caerse por tierra medio asfixiado. Esto le ocurrió en vísperas de su primer viaje a Nueva York y desde entonces, ya puesto en rigurosa cura, dejó de fumar.

No hace muchos días, visitando con nosotros en Nueva York a la señora viuda de Zabala, para darle el pésame por el fallecimiento de éste, Blasco le preguntó a la viuda de qué había muerto el que en vida fué un cultísimo hombres de letras, y al contestarle aquélla, "Murió del corazón", Don Vicente se apresuró a interrumpirla, inevitablemente preocupado: "Yo también estoy muy enfermo del corazón". Pero no era sólo del corazón. Se encontraba asimismo diabético y aquí consultó con el doctor James A. Clark, para ver si podrían suministrarle unas inyecciones de insulina, el nuevo y ya famoso descubrimiento para detener los progresos de la diabetes; pero, por la precipitación conque emprendió su viaje alrededor del Mundo, no llegó a ponerse en tratamiento.

Blasco iba acompañado en el "Franconia" por algunos buenos amigos, y entre ellos la millonaria chilena señora de Elguin, y su dama de compañía, que son, desde hace algunos años, vecinas de Don Vicente en Mentn, y de suponer es que no lo hayan dejado solo en Panamá.

Quira Dios que el Maestro logre un rápido y completo restablecimiento.

Zárraga.

EL FASCISMO NO PERSIGUE A LOS JUDIOS

ROMA, noviembre 29.

En una conversación con el Rabí de Roma, que se quejó de que los antisemitas del extranjero pretendían escoger para modelo de sus actividades los principios fascistas, el primer Ministro Mussolini negó que el gobierno italiano fascista haya perseguido jamás o intente perseguir a los judíos. Po rel contrario, lamentaba que los partidos antisemistas del extranjero procurasen explotar para sus propios fines "el gran magnetismo que el fascismo ejerce en todo el mundo".

LA COLONIA NORTEAMERICANA DE LONDRES ECHO HOY DE MENOS AL EMBAJADOR HARVEY

LONDRES, noviembre 29.

Los miembros de la American Society no escatimaron detalle para celebrar con el mayor regocijo, en uno de los grandes hoteles de Londres, la clásica comida del Thanksgiving Day. Todo marchaba bien y reinaba la mayor alegría hasta que hizo su aparición el tradicional "pie" de calabaza con su corteza por encima "y todo". Al partir el tradicional pastel se advirtió la ausencia de alguien. Faltaba el ex-embajador Harvey, que creyó más conveniente comer el pavo en tierra de los Estados Unidos y pasar la noche del Thanksgiving Day en Peacham.

El coronel Harvey parecía estar esta noche con la colonia americana, sino en cuerpo, por lo menos en espíritu.

El Presidente de la American Society, Wilson Cross, parecía estar inspirado por el exembajador. Dijo que el coronel Harvey probó a los americanos de esta capital durante dos años enteros la gran compenetración de que estaba poseído con sus actividades, pero... en la primera oportunidad tomó un barco y regresó a Belmont para comerse el pavo. Por este motivo se le antojó a Cross que el embajador lo hizo movido más por su apetito que por sus sentimientos.

HOY TERMINA LA CONFERENCIA ENTRE NORTEAMERICA Y EL CANADA, ENCAMINADA A REPRIMIR EL CONTRABANDO DE LICORES

OTTAWA, Ont., noviembre 29.

Aunque la conferencia que se viene celebrando en esta ciudad entre representantes del Canadá y de los Estados Unidos para reprimir el contrabando de licores no termina hoy sus sesiones, la reunión final que celebrarán mañana por la mañana los delegados será sumamente breve.

Es probable que la delegación americana salga ya para Washington las primeras horas de la tarde de mañana.

Esta noche el Ministro de Aduanas, Jacques Bureau, hizo los honores a los visitantes en una comida dada con motivo del Thanksgiving-ay.

EL SUFRAGIO FEMENINO EN ITALIA

ROMA, noviembre 29.

El sufragio femenino parece que llegará a ser una realidad durante la actual legislatura de la Cámara de Diputados italiana, pero limitado a las mujeres de 25 años o más que hayan sido condecoradas con medalla, que sean viudas de veteranos de la guerra, o que paguen contribuciones de 40 liras o más al año.

ADVERTENCIA A LOS FASCISTAS DISIDENTES

MILAN, noviembre 29.

El periódico "Popolo D'Italia", publica hoy un artículo en que dirige una advertencia a "los miembros descontentos del partido fascista".

Recomendándoles que vuelvan a acogerse a la disciplina del partido, dice el periódico:

"La discordia dentro del partido no puede tolerarse. Los que provoquen la discordia serán señalados como lo fueron los socialistas y comunistas. Los fascistas tienen que sentir la gran responsabilidad que para ellos significa el acceso al poder. Ya es hora de despertar y de desembarazarnos de los delincuentes que aún están en nuestras filas".

QUEDO SOLUCIONADO UN NUEVO CONATO DE HUELGA EN VERACRUZ

Servicio Radio-telegráfico del DIARIO DE LA MARINA

CIUDAD DE MEJICO, Nov. 29.

El nuevo conato de huelga en Veracruz, que amenazó por un momento paralizar de nuevo el movimiento del puerto, ha sido temporalmente solucionado con el pago de estadías a los estibadores para que resuelvan sus dificultades con los navieros y entre tanto no se paralicen los trabajos en los muelles y la Terminal.

El puerto está casi descongestionado de carga, pues se han transportado a Méjico más de veinte y cuatro mil toneladas de mercancías.

PROHIBICION CONTRA PELICULAS DENIGRANTES

CIUDAD DE MEJICO, Nov. 29.

El Gobierno ha prohibido la entrada y la exhibición en Méjico de las producciones cinematográficas de la casa "Pathé", por haber confeccionado una película denigrante para los pueblos de la América Latina.

A GUATEMALA IRAN TRENES RAPIDOS

CIUDAD DE MEJICO, Nov. 29.

Los Ferrocarriles Nacionales están preparando un servicio de trenes rápidos para Guatemala y se pondrán carros dormitorios provistos de todas las comodidaes para el confort de los viajeros.

TRATADO DE EXTRADICION ENTRE MEJICO Y LOS ESTADOS UNIDOS

CIUDAD DE MEJICO, Nov. 29.

Continúan tramitándose en las Cancillerías de Méjico y Estados Unidos, las negociaciones de extradición hechas en principio por los respectivos Gobiernos.

Tanto los Estados Unidos como Méjico han pedido la entrega de delincuentes prófugos.

IMPORTANTE PROYECTO DE LEY

CIUDAD DE MEJICO, Nov. 29.

Muy pronto se discutirá en el Senado de la República un importantísimo proyecto de ley, por el cual se constituirá un fondo de un millón de pesos para con los intereses que produzca encargarse del cuidado de los hijos de las personas que pierden la vida en accidentes, estableciendo las reglas para el cumplimiento de esta ley.

DINERO PARA PAGAR A LOS EMPLEADOS

CIUDAD DE MEJICO, Nov. 29.

Ayer recibió el Gobierno Federal diez millones de pesos a cuenta de los impuestos de la "Huatesca Petroleum Company", y los representantes de esta poderosa compañía estuvieron conferenciando con el Secretario de Hacienda, haciéndole entrega de un cheque contra el Banco Nacional por la mencionada cantidad.

En seguida, la Tesorería General de la Nación comenzará a hacer los libramientos a fin de que se vayan haciendo los pagos que están pendientes a los servidores del Estado

PETROLEO PARA LOS FERROCARRILES

CIUDAD DE MEJICO, Nov. 29.

Los Ferrocarriles Nacionales estarán dentro de poco tiempo provistos de petróleo de sus propios pozos; no solamente para su propio abastecimiento en el servicio diario, sino hasta para el de los barcos que componen la flota de la "Compañía Nacional Mejicana", subsidiaria del Gobierno de la República.

OTRA CAMARA DE COMERCIO

CIUDAD DE MEJICO, Nov. 29.

Se ha establecido en la ciudad de Bucarest la Cámara de Comercio Rumano-Mejicana.

MAESTROS MISIONEROS CON LOS INDIOS

CIUDAD DE MEJICO, Nov. 29.

La gran obra de la Secretaría de Educación Pública en la civilización de los indígenas ha comenzado a dar los frutos deseados y las tribus salvajes están siendo incorporadas a la civilización mediante los abnegados maestros misioneros que los instruyen cariñosamente.

CONCIERTOS POR RADIOTELEFONIA

CIUDAD DE MEJICO, Nov. 29.

La estación radiotelefónica de "El Buen Tono" está radiando conciertos y programas musicales mejicanos que se escuchan en los Estados Unidos, América Central y Cuba.

MAS TELEGRAMAS DEL INTERIOR

UNA QUERELLA

RODRIGO, Noviembre 29.

DIARIO, Habana.

En el Juzgado de Instrucción de Sagua ha sido presentada una querella por el Sr. Arturo Ledón Velarde, contra el periódico de esa capital "El Imparcial". Motiva la querella una información publicada en dicho periódico y que el Sr. Ledón considera calumniosa.

El Corresponsal.

UN INCENDIO AMENAZA DESTRUIR UNA MANZANA EN SAN ANTONIO DE LOS BAÑOS

(Por telégrafo.)

SAN ANTONIO DE LOS BAÑOS, noviembre 29.

DIARIO, Habana.

En estos momentos, 7.40 p. m., declaróse un incendio en la panadería Cooperativa del Comercio, amenazando a las casas de los doctores Fina, Sparolini y otras.

Los bomberos han acudido a sofocar el fuego encontrando el inconveniente de falta de agua en las tuberías.

Se han extendido las mangueras hasta el río a fin de obtener agua y poder dominar las llamas, que amenazan destruir toda la manzana.

Censúrase la conducta de la Compañía del Acueducto por tener los tanques vacíos y el pueblo a oscuras.

Lago, corresponsal.

CHOQUE DE TRENES

COLUMBIA, Carolina del Sur, noviembre 29.

Un muerto y cerca de 40 lesionados, en su mayor parte gravemente, constituyen el número de víctimas de un choque de trenes ocurrido anoche en Najunta, Ca.

TEMPESTAD EN LA LOUISIANA

HOUMA, Loisiana, noviembre 29.

Han perecido 5 personas y otras 5 han resultado lastimadas a consecuencia de una tempestad que anoche azotó a esta región, 16 millas al sur de esta localidad, causando grandes daños en las propiedades.

SAN ANTONIO

(Por Fray Jacoba)

Si amiga mía: hace mucho tiempo que no digo nada de "San Antonio" a las Hermanas Terciarias, tan amantes de su Revista. El afán que demuestran por saber mi opinión sobre los trabajos que publica me honra ciertamente, pero no lo creo indispensable: la pereza mental es una desgracia como otra cualquiera: queremos que todo nos lo dén mascado y algunas personas creen que nos hacen favor deglutiendo lo que otros mascan. Por eso la oratoria ha llegado a la preponderancia de que ha gozado y no digo que goza, porque el abuso y la bellaquería de los charlatanes acabaron por desprestigiarla.

Me parece bien esa Hermanita que hace confesiones, como esta: "soy poco aficionada a la lectura que no sea novelesca; soy suscritora de **"San Antonio"**, porque debo serlo, pero como no tengo paciencia para leerlo, me gusta que **Fray Jacoba** me diga lo que debo leer y de lo que tratan todas sus páginas".

¡Qué frescura de Hermanita, ¿verdad?

Vamos a complacerla.

El último número, el correspondiente al 25 de este noviembre que corremos, está pletórico de enseñanzas; pero... perdónenme los que firman otros trabajos de este número; por ahora se lleva la palma Fray Basilio de Guerra, comisario de la Orden Franciscana desde que fué elevado a la Comisaría de Cantabria el inolvidable Padre Urquiola.

El Padre de Guerra hizo un viaje a Venezuela y lo está describiendo en **"San Antonio"** ¡Qué interesante! ¡Qué sencillez mundana y fina en el estilo!

Hace falta que ese trabajo se perpetúe en un folleto; debe publicarse aparte; merece la especialidad del volumen y... hermanita, léalo, léalo! Así aprenderá lo que es viajar con fatigas aun en este tiempo de vehículos aéreos, y pensará en las que han pasado los misioneros que civilizaron y siguen civilizando a los indios.

"Marianófilo" en **"De la vida ambiente"**, tratando de modas o **modos** de vestirse, dice que "no hay más que hablar con rudeza un poco urbanizada, para que uno se vea comprendido y hasta aplaudido y felicitado". ¡**Asígún**, ¡Padre!

No hay urbanidad que suavice ciertas rudezas, ni manera de suavizar a los que llaman rudo a lo que no les conviene oír. Por esta vez, no pueden molestarse con **"Marianófilo"** las **desnudas**, sin ser **majas**; las **cordonca** en broma, y a una que le promete **arroparse**, le llama **Choteadorcita**.

Quizás riñéndolas en broma consigan más los moralistas. Las **Choteadorcitas** son así.

Una se dirige a **'Marianófilo** para desdeñar "La Perfecta Casada" de Fray Luis.

A confesión de parte...

Esta cuando menos dice lo que siente y no engaña a nadie.

"Marianófilo" discurre sobre Fray Luis con la grandeza que merece, y la belleza con que sabe hacerlo.

Lástima que no aplique a la entrometida, alguna de las rudezas sin urbanizar que saca del tintero cuando está de vena.

Otra vez será ¿No?

La firma S. Laseras, discurre sobre el discurso que leyó el ilustre doctor don Mariano Aramburo Machado, al inaugurar, como presidente, la "Asociación Católica de Ciencias Sociales".

El discurso me ha parecido valiente, soberano y oportuno en la ocasión actual; cuando los valores sociológicos están pendientes de un cabello.

El señor Laseras enfrenta opiniones opuestas a las del docto y valeroso doctor Aramburo, que han asustado a los timoratos, acaso más por la frase que por la doctrina. Yo pobre **Fraila** no creo ni en esa ni en otra, presentadas así a raja-tabla: la aristocracia y la democracia serían igualmente buenas si los encargados de ponerlas en práctica fuesen otros; pero siendo como somos, las dos resultan malas: hay que fundirnos de nuevo, individualmente y a domicilio.

Continúa el discurso del muy distinguido Letrado doctor Cristóbal Videgaray sobre **"La Función del Abogado"**. Admirable lección para los abogados noveles. ¡Oh! Si la estudiasen, la aprendiesen y la practicasen. ¡Qué bien tan grande harían a su Patria y a la humanidad!

Hay que machacar como el doctor Bidegaray lo hace, aunque sea en hierro frío; algún día se calentará el hierro a fuerza de golpes y entonces ya se puede moldear.

Fray B. Ma. Lopategui, incansable en su propaganda, habla de Jesús Sacramentado y dice: 'Visitémosle"!

Sí Padre ¡Visitémosle! Pero no por lujo; por amor.

Fray M. O. de O. habla de la Beata Josefina de Leroux, la Santa de Cambral monja Clarisa, beatificada por Su Santidad Benedicto XV de bendita memoria.

Fray Antonio Aracil escribe desde Jerusalen comunicando la muerte del Padre Bernabé Meisterman, Misionero Apostólico de nuestra Orden. Era un sabio y un Santo; murió a los 73 años llevando 48 de profesión religiosa.

Era alemán; 33 años residió en las tierras egipcias y murió dejando en desconsuelo a sus hermanos en San Francisco. Deja muchas obras escritas y con ellas un nombre glorioso a los hijos del Serafín. "San Antonio" publica su retrato. Fué necesaria su muerte para que se publicase. Siempre se había negado a ello; a tal llegaba su modestia.

La Revista Franciscana publica además muchos grabados; crónicas sociales, noticias de interés, milagros del taumaturgo de Pádua y los cultos de la quincena.

Nada falta a "San Antonio" para ser una magnífica revista.

Bien lo saben los anunciantes, porque está nutridísima de anuncios.

La China y la Oficina Internacional del Trabajo

Un ejemplo tangible de la creciente influencia que ejerce el Organismo internacional del Trabajo en el mejoramiento de las condiciones de los trabajadores, lo constituyen los reglamentos acerca del trabajo en las fábricas, dictados por el Ministro de Agricultura y Comercio, en China.

En la época en que fué creado el Organismo internacional del Trabajo se esperaba que su labor proporcionaría resultados más beneficiosos en los países atrasados en lo que respecta a las disposiciones legales relativas al trabajo industrial. La experiencia ha venido a demostrar que esta creencia era completamente justificada, habiéndose realizado grandes progresos en el Japón, y la India, anunciando la China, la promulgación de una serie de disposiciones reglamentarias sobre el trabajo en establecimientos.

La Conferencia de Washington, celebrada en 1919, nombró una Comisión encargada de examinar la cuestión de la aplicación del convenio relativo a la jornada de trabajo en ciertos países que, en razón de condiciones especiales, como por ejemplo las referentes al clima, al desarrollo incompleto de la organización industrial, etc. necesitaban una Reglamentación especial. La mencionada Comisión formuló un cierto número de recomendaciones sobre la China. El Gobierno de este país acaba de dar efecto a estas recomendaciones promulgando, por decreto presidencial, en fecha 29 de marzo de 1923, los reglamentos provisionalas sobre el trabojo en las fábricas. Las disposiciones principales de estos reglamentos que acaban de ser comunicados a la Oficina, son como siguen.

La jornada de trabajo en las fábricas que empleen más de 100 personas, queda limitada a 10 horas por día para los adultos y a 8 horas para las personas menores de 17 años.

Se establecen periodos de descanso, por lo menos de dos días al mes para los adultos y de tres días para los jóvenes menores de 17 años y para las obreras, cuya edad no exceda de 18 años.

Tendrán derecho las obreras a gozar de un reposo de tres semanas antes y después del alumbramiento.

Queda igualmente prohibido que los menores de 17 años y las mujeres hasta los 18 sean empleados en trabajo nocturno.

Se estipulan también periodos de reposo de una hora al día por lo menos.

Las horas extraordinarias de trabajo serán remuneradas conforme a una tarifa más elevada que la normal.

Quedan obligados los patronos a someter a las autoridades administrativas los reglamentos relativos a las indemnizaciones, subsidios, retiros, etc.....

Estos reglamentos se aplican no tan solo a las fábricas chinas sino también a las fábricas extranjeras establecidas en territorio de este país, sea cual fuese el número de sus obreros en las que, por falta de condiciones apropiadas está en peligro la vida y la salud de los mismos.

Aramís del Pino Peleará Mañana en Colón Arena con Trespalacios. En California Ganó Bennet la Carrera de 250 Millas a 112.44 por Hora.

¡OIGA USTED, ORTIZ!, GANO A LA SEGUNDA SALIDA Y SI LO AYUDAN GANA EN LA PRIMERA

Cazalis Mayor y Martin jugaron muy bien venciendo en el estelar. Es casi seguro que el pelotari cubano Sotolongo debute en el Nuevo Frontón.

Ayer jueves, Día de Dar Gracias a Dios, fiesta que celebran nuestros rubios vecinos con pavo relleno y golosinas, como nosotros la Noche Buena, y que fué escogido, como en años anteriores, por la empresa de Oriental Park para inaugurar la temporada hípica, resultó de grandes éxitos en la Casona de la pelota vasca. Se jugaron los partidos de ritual, lo mismo que las quinielas, ante un público entusiasta y numeroso que no cesó de premiar con el aplauso a los magníficos artistas del asfalto, los mejores cestólogos de la época en poder de don Miguel de Artía, padre de los intendentes. Y tuvo de original que en el de cortinas arriba apareció por segunda vez el joven bilbaíno que responde al nombre de ¡Oiga usted, Ortiz! y salió por la puerta grande causando la sensación de la noche.

Cazalis III jugó campana en los cuadros a la retaguardia de Ortiz, le acompañó en debida forma; pero en cambio Millán, que jugaba acompañado de Vega, no puede decir lo mismo de éste, su compañero de cuadros graves que estuvo en extremo flojo, y deficiente. Los blancos fueron Millán y Vega, que se quedaron en 17, los azules Ortiz y Cazalis III, ganadores, los que salieron por la puerta grande.

OTRO PELOTARI CUBANO

Bueno es entre col y col colocar una lechuga. Aquí diré que se encuentra entre nosotros, en su patio, el joven pelotari cubano que responde al nombre de Sotolongo, llegado antier de España donde ha estado un largo tiempo practicando la cesta en la Universidad de Marquina, contratándose después en los frontones de Bilbao y Barcelona. Yo he recomendado desde hace tiempo, porque así me lo pidió un buen amigo, al pelotari Sotolongo a la alta dirección de la empresa del Nuevo Frontón, y ahora el administrador general, Rodrigo Rodríguez, me dice que lo someterá a unas prácticas y donde el chico resulte tendrá un puesto sobre el asfalto de la Casona de la pelota vasca, de lo que yo me alegraría en extremo quedando agradecido al amigo Rodrigo, y también a don Miguel Artía, el señor padre de los intendentes en el Nuevo Frontón.

CAZALIS MAYOR Y MARTIN

Esta pareja que menciono arriba en el titulillo, Cazalis mayor y Martín, jugaron muy bien en el segundo partido de la noche, en el estelar, ganándoles al Chato Larruscain y al gran Marcelino, los que se quedaron en 21 tantos. Los azules se fueron delante en la arrancada, eran los azules Larruscain y Marcelino, poniéndose en 12 por 7, dando lugar a que los blancos hicieran una ofensiva y se lanzaran a la conquista del vellocino, a que igualaran en 14, la única de todo el partido, y continuaran abriendo brecha hasta arribar a la meta con toda felicidad. Cuando el semaforista subió el camarón en lo alto del ventanal color armiño, mostrándolo a las multitudes como Julieta mostrara a la luna de Verona el dulce fruto de sus amores con Romeo, una salva nutrida acogió el triunfo de Cazalis mayor y Martín, los que dejaban en 21 a sus contrarios Larruscain y Marcelino. Este, el Chato, se mostró inconsistente, piflón y mal colocado, haciendo que Marcelino realizara solamente un juego de defensiva, sin tener la alternativa del ataque por no encontrar apoyo en los cuadros alegres.

Hoy viernes, por todo el día y la noche. No hay función en el Nuevo Frontón, es precisamente lo que los americanos acostumbran a llamar "Descansing Day".

Guillermo PI.

NUEVO FRONTON

LOS PAGOS DE AYER

Primer Partido AZULES $3.17

ORTIZ y CAZALIZ III. Llevaban 61 boletos.

Los blancos eran Millán y Vega; se quedaron en 17 tantos y llevaban 42 boletos que se hubieran pagado a $4.46.

Primera Quiniela GUTIERREZ $7.09

	Ttos.	Btos.	Dvdo.
Martín	2	164	$ 3 15
Cazaliz Mayor	2	79	6 55
Gómez	4	69	7 50
Marcelino	2	133	3 89
GUTIERREZ	6	73	7 09
Larruscain	2	91	5 68

Segundo Partido BLANCOS $3.40

CAZALIZ MAYOR y MARTIN. Llevaban 97 boletos.

Los azules eran Larruscain y Marcelino; se quedaron en 21 tantos y llevaban 80 boletos que se hubieran pagado a $4.06.

Segunda Quiniela JUARISTI $2.55

	Ttos.	Btos.	Dvdo.
JUARISTI	6	122	$ 2 55
Larrinaga	1	57	5 47
Mallagaray	1	56	5 57
Unzueta	1	60	5 19
Lorenzo	5	45	6 93
Tabernilla	2	27	11 55

LOS PITCHERS QUE HAN GANADO Y PERDIDO LOS JUEGOS DEL CAMPEONATO

¿QUIEN PERDIO EL JUEGO DE AYER?

Ayer, a la terminación del juego entre "Habana" y "Santa Clara" comentábase entre los fanáticos sobre a cuál de los tres lanzadores que actuaron en el team que perdió, correspondía cargar con la derrota.

Nosotros creemos que el juego de ayer lo perdió Dibut, porque él es responsable de la carrera de Jacinto Calvo y también de la de Lloyd, pues cuando fué expulsado del juego este último player habanista tenía una bola mala y ningún strique. Las otras dos carreras del segundo inning se las anotaron a Currie, pero sería injusto anotarle a éste la derrota toda vez que entró a pitchear de súbito, con el brazo "frío".

Y al ser responsable Dibut de las dos primeras carreras del segundo acto, debe ser él el pitcher derrotado, pues ha dejado a su club "imposibilitado de empatar o supeditar—como dice la Regla—la ventaja del contrario."

Nosotros, al menos, le apuntamos la pérdida a Dibut.

PETER.

CLUB "SANTA CLARA"

Pitchers	G.	P.	Ave.
Holland	3	1	750
Brown	3	1	750
Dibut	2	1	667
Currie	4	2	667
Méndez	1	1	500

CLUB "HABANA"

Pitchers	G.	P.	Ave.
Luque	7	2	778
Mirabal	2	1	667
Ryan	1	1	500
Levis	2	2	500
Ross	1	2	333
Cooper	1	2	333

CLUB "ALMENDARES"

Pitchers	G.	P.	Ave.
Fabré	3	2	600
Boada	3	3	500
Fuhr	2	4	333
Flournoy	3	1	000
Hubbard	0	3	000

CLUB "MARIANAO"

Pitchers	G.	P.	Ave.
Daberry	3	2	600
Petty	2	3	400
Ryan	2	4	333
Palmero	1	2	333
Morris	0	1	000
Love	0	2	000

MAÑANA SERA LA PELEA ENTRE ARAMIS DEL PINO Y FRANCISCO TRESPALACIOS EN ARENA COLON

POCAS VECES HEMOS VISTO TANTO ENTUSIASMO POR VER UNA PELEA DE BOXEO COMO ESTA EN QUE SE VERAN FRENTE A FRENTE LOS DOS EX-CAMPEONES AMATEURS.

Mañana, sábado, a las nueve de la noche, en el local bien conocido de Arena Colón, subirán al ring Aramis del Pino, ex-campeón amateur del año 1922, y Francisco Trespalacios, de 1923.

A pesar de que la mayoría del público piensa ver salir victorioso al excapitán anaranjado, hay muchos que confían en la victoria del muchacho que se ha impuesto el compromiso de honor de vencer o retirarse del boxeo.

Aramis del Pino tiene la ventaja del punch y la experiencia, sobre su rival Trespalacios, quien lo supera en alcance, altura y poder asimilatorio.

Ayer publicamos en estas planas la carta que nos enviara el boxer del Centro de Dependientes, quien quiere hacer constar que aceptó pelear dentro del profesionalismo con la condición de que su primer pelea fuese con el único boxer que lo ha vencido, por puntos, pues él nunca ha sido noqueado.

Todos los socios del Dependientes confían en la victoria de su capitán de boxeo, sobre el capitán del Club Atlético de Cuba, Aramis del Pino.

En el semifinal veremos una pelea entre heavies: Roleaux Sagüero y Kid Cárdenas, quienes han perdido últimamente con Esparraguera. Ambos se encuentran en una situación dificilísima, pues necesitan garn levantar cartel.

En los preliminares Julio Carbonell contra Kid Publes y Kid Guanajay, el ahijado de Rodolfito el Gordo, contra Tommy Albear.

PROGRAMA OFICIAL

para las peleas de mañana en Arena Colón:

Preliminar a seis ounds:

Tommy Albear vs. Kid Guanajay.

Preliminar a seis rounds:

Julio Carbonell vs. Kid Publes.

Semifinal a diez rounds:

Roleaux Sagüero vs Kid Cárdenas

Star bout a doce rounds:

Aramis del Pino, del C. A. C., vs Francisco Trespalacios, del Dependientes.

Referee: Fernando Ríos.

Anunciadores: Vilahu y Hernández.

Timekeeper: Valmaña.

PRECIOS

Gradas: un peso; Preferencias: un peso 60 centavos; Ring: tres y cuatro pesos.

Nota: Las entradas están a la venta en la casa de efectos de sport de Vasallo y Barinaga, en Obispo y Bernaza.

RESULTADO DEL ULTIMO ESCRUTINIO

DR. JUAN M. DE LA PUENTE EN LA CRESTA DEL HABANISMO. PRURENCIO GONZALEZ EN LA DEL ALMENDARISMO.

A continuación damos el resultado de nuestro escrutinio del martes último, con el lugar correspondiente a cada fanático y player concursante.

EL FANATICO MAS HABANISTA

Dr. Juan Manuel de la Puente	9.688
Manuel Pampín	7.439
Francisco Santa Eulalia	4.803
Gregorio Ortiz	1.079
Francisco E. Calderón	927
José María Arjas	686
Florentino Robreño	684
Fernando Caula	642
Federico F. Más	640
Luis A. Jiménez	637
Eduardo Guzmán	579
José Fernández	527
José Manuel Delgado	434
Valentín González ("Sirique")	395
Andrés Varela	384
Sergio Acebal	383
Regino López	325
Enrique González	319
Narciso Feliú	274
Dr. Gabriel Vandama	258
Dr. Adolfo Aragón	254
J. Rómulo Cabrera	216
Desiderio Camejo	215
Fernando Fernández	200
Manuel Gil	194
Joselyn Deetjen	188
Comandante Alberto Barreras	188
Mario Alvarez Mayato	175
Horacio Alonso	169
E. Sotolongo	166
Eugenio Castillo	161
Antonio Monzón	147
Manuel Vascos	125
Baltasar Antón	122
M. Fernández Herrera	114
José Alea	111
Dr. Rogelio Castellanos	111
Francisco Radillo	110
Juan Graña	109
Gerardo Dobarganes	104
Reinaldo Blanco	100
C. V. Valenzuela	100
Alfonso Rodríguez	97
Enrique Hernández	96
Luis P. Meusounier	88
J. M. Delgado	87
R. Piedra	75
Ricardo Bermúdez	72
Porfirio Lazo	70
Manuel Palenzuela	68
José Vilela	67
Antonio Rivas	61
Un Montañés	60
Manolo González	60
Alberto González	58
Curita de Baraguá	55
A. Urquía	55
Ino Fernández	54
José María de la Puente	53
Carlos Márquez	52
Fernando G. Suárez	50

EL FANATICO MAS ALMENDARISTA

Prudencio González	8.636
Dr. Adolfo Núñez	8.427
Diego Amador	4.802
Pablo L. Villegas	1.747
Saturnino Miguel	1.079
Sebastián Rodríguez	957
Benito Aranguren	954
Augusto Alonso	727
Juan Vázquez	579
Dr. Luis Depons	530
Rafael A. Reyes	527
Luciano Peinó	511
José Prendes	496
Manuel Casal	429
Ignacio María Pineda	390
Dr. Federico Mora	335
Armando Brande	319
Antonio Conejo	300
Manolo Rego (Pepilito)	242
René Amador de los Ríos	241
Luis Angulo Pintado	228
Octavio González	182
Adolfo Rodríguez	182
Angel Domínguez Novela	175
Miguel Suárez Hidalgo	172
Néstor Lao	153
Bienvenido Méndez	150
Gilberto Crucet	149
Juanito La Paz	129
Ricardo Suárez	127
Cachano	125
Gerardo Núñez	125
Felipe González	114
Juan R. Oropesa	111
Juán Alomá	105
Enrique Castañé	100
Dr. A. de Villiers	100
Gregorio Lombillo	100
Otilio Collazo	100
Oscar Becker	96
Antonio García	88
José Pérez	75
Armando Piedra	75
Aurelio Fernández	73
Carlos Martínez	70
Máximo Solares	69
Ramón Rivada	63
Evelio Bustamante	61
José Alfaya	60
Manuel Morguera	60
Clemente Dengra	56
E. Pita	55
A. Cordero	54
Guillermo Tosar	52
Emilio Gayol	50

EL PLAYER MAS POPULAR

Manolo Cueto	18.479
Adolfo Luque	9.416
Josefito Rodríguez	3.746
Bernardo Baró	2.755
Valentín Dreke	455
Merito Acosta	351
Rafael Quintana	323
Kakín González	149
Pelayo Chacón	109
Eugenio Morín	71
Oscar Tuero	55
Miguel Angel González	29
Oscar Rodríguez	25
Cristóbal Torriente	24
Armando Marsans	21
Oscar Levis	17
Jacinto Calvo	5
Cheo Ramos	4
Lucas Boada	4
Bienvenido Jiménez	2
San Lloyd	2
Emilio Palmero	1

EL PLAYER MAS UTIL

Josefito Rodríguez	17.061
Bernardo Baró	7.470
Manolo Cueto	1.775
Pafto Herrera	1.488
Kakín González	1.483
Adolfo Luque	1.374
Pelayo Chacón	907
Valentín Dreke	650
Rafael Quintana	328
Cristóbal Torriente	224
Merito Acosta	220
José María Fernández	210
Miguel Angel González	143
Jacinto Calvo	121
Sam Lloyd	100
Juanelo Mirabal	94
Oscar Levis	90
R. Almeida	60
Papo González	60
Armando Marsans	55
George Bischoff	46
Lucas Boada	43
Eugenio Morín	22
Emilio Palmero	21
Thomas	17
Bartolo Portuondo	14
Bienvenido Jiménez	14
Eufemio Abreu	6
Julio Rojo	3
Campos ("Manzanillo")	2
Oscar odríguez	1

LOS ROJOS DEL "HABANA" APROVECHARON LA "FRIALDAD" DE CURRIE PARA CELEBRAR EL AÑO NUEVO DE LOS CHINOS Y GANAR EL JUEGO

El pitcher Dibut con sus protestas vanas, sólo consiguió la derrota de su Club.—Después del inning de los cohetes, Brown dominó a los rojos, quienes sólo consiguieron en el octavo inning una carrera más, sin sacar la pelota del cuadro.

Los rojos del "Habana" lograron anotarse la cuarta victoria consecutiva sobre los muchachos del "Santa Clara", y este club no debe a nadie su nueva pérdida más que a la mala crianza de su lanzador Dibut, quien en el segundo acto, después de cometer un "balk" clarísimo por el cual Jacinto Calvo, que se había embasado por "dead-ball", ganaba la segunda base.

El hecho aconteció de la manera siguiente: Estando Jack en la inicial, Dibut presentó la bola como para lanzarla a home, pero no lo hizo, sino que tiró a Rojo y éste a Moore para poner out al corredor; pero como éste reclamara el "balk" cometido por el pitcher, el umpire Magriñat dejó al corredor "safe" en la intermedia. Protestó la decisión el pitcher villareño, igualmente que casi todos los jugadores, pero Dibu ty Marcell parece que extremaron sus protestas y por ello el juez se vió obligado a multarlos. Aún después de haber sido amonestado y multado Dibut continuó con sus protestas y sólo consiguió que "Quico" lo expulsara del juego, y que más tarde saliera detenido del terreno por la policía.

Entonces Tinti Molina tuvo que sacar a Currie del banco y enviarlo con el brazo "frío" a cubrir la posición del jugador expulsado. El resultado no se hizo esperar: Lloyd, que se encontraba con una bola mala y ningún strike, se fué con la primera bola lanzada por Currie y la sacó de three-bagger por el jardín derecho. Thomas, que le siguió en el uso de la jeringuilla, también acometió a la primera bola y dió un fly largo al left que Oms no pudo atrapar por estar jugando casi pegado a la línea de "foul". Atrás le tocó batear a Westley, y éste para no quedarse con la M, bateó una fuerte línea por el jardín de Mesa que al dar el primer bound salta por sobre la cabeza del out-fielder y hasta la cerca de Sol no para de correr la esféride, mientras el bateador llega descensadamente a Cayo Hueso. Esta fiesta de bateadores no podía continuar, debía evitarse, y con esa intención, Tinti Molina pidió "time" para relevar a Currie y poner en su lugar a Brown, que ya hacía un momento se encontraba en la "estufa". Brown debutó contra el catcher ruso americanizado, Bischoff, quien dió un rolling a tercera y fué out en la inicial sin que Westley hiciera ni siquiera amenaza de correr a home por miedo a la carabina de Rojo, que según confesión de él, "la tenía ayer afilada". Cooper fué el segundo hombre que se le enfrentó a Brown y le bateó un texas league por el right con el cual anotó Westley la cuarta carrera del inning, que resultó la penúltima del juego y la última de la entrada porque Cooper fué después out en segunda con batazo al short de Portuondo.

DESPUES BROWN DOMINO

Después de esa segunda entrada funesta para los visitantes, el pitcher Brown se mantuvo con muy buen control y dispuso de los bateadores del "Habana", los cuales sólo pudieron darle cinco hits en los seis episodios restantes y para eso, uno de ellos se lo debe a Rojo, quien pudiendo sacar fácilmente a Thomas en primera, cuando bateó por allí, tirándole la bola a su compañero Brown, no lo hizo para sacar él out en porfía de "running" con el bateador, que después de correr muy bien y hacer un gran deslizamiento en la inicial fué declarado "safe" por el umpire de Campo.

En 1 octavo acto hicieron una nueva carrera los rojos con batazos al cuadro. Chacón, que fué el primer bateador de la entrada, dió una línea a Warfield que éste acepta y deja caer la pelota perdiéndola de vista entre sus pies por lo cual Chacón puede llegar a la inicial. Jacinto Calvo trata de sacrificarse y toca la pelota para poner a su compañero en segunda, pero ambos son "safes" porque Duncan que sale a buscar el batazo de Jacinto no puede fildearlo con tiempo para sacar a nadie. Lloyd también toca la bola, y mientras sus compañeros se apoderan de la tercera y segunda, respectivamente, él es out en primera por tiro de Brown a Rojo. Thomas batea un rolling lento al cuadro que poco faltó para convertirse en hit también, pero no resultó así por fildeo magnífico de Marcell, quien puso al bateador out en la inicial, ya que no lo podía hacer con el corredor que se encontraba en tercera, que ya se encontraba sobre la goma. Después Westley fué transferido a la inicial y Portuondo fué el último out del inning al pretender llegar a home en un doble robo, lo cual no cristalizó debido a que Warfield recibió el tiro de Duncan muy alante y en seguida devolvió la bola a Duncan, quien sacó out de Bartolo en home.

COOPER TUVO TAMBIEN UN GRAN DIA

El lanzador de los habanistas pitcheó un gran juego. Una sola base por bolas en toda la tarde, y esto habla mucho de su efectividad si tenemos en cuenta que los villareños son bateadores de los que hacen trabajar mucho a los pitchers, esperándole bases.

En el primer inning dió un buen skunk, lo mismo en el segundo y en el tercero, en los cuales el primer bateador de la entrada ocupó la primera. En el cuarto inning después de haber abanicado la brisa Marcell, Moore dió un tablazo de tres bases por el center y anotó en seguida con batazo de Rojo por el right, también de tres bases, pues el bateador fué out (por lo menos así lo declaró "Sirique") en tiro de "relay" de Campos a Chacón y de éste a Bischoff. En la sexta entrada le dieron un hit y un three-bagger, pero no le anotaron carrera porque Marcell, antes de que bateara Moore el "tribey", se lanzó al robo y fué out, aunque él, dándole una patada a la almohadilla de tercera, rompiéndola, protestara la decisión.

En los tres innings finales, nadie se embasó. Las tres entradas fueron de "one-two-three".

UN FINAL POCO EDIFICANTE

Al finalizar el juego, la policía escoltó el banco de los players visitadores para librarlo del contacto con el público. Después todos los jugadores fueron sacados del terreno en la "jaula" y, según nos dijeron, fueron acusados en la Estación por escándalo.

Es la primera vez que presenciamos un espectáculo como ese, y podemos garantizar que otras veces el escándalo y la burla al público han sido mayores que la de ayer, que no fué más que malacrianzas de un player para con un umpire. Pero aunque con el calor del juego se cometan hechos que merezcan castigos, nos parece a nosotros que no debe sacarse del terreno a los jugadores en esa "jaula" antiestética que está buena para los señores del hampa, pero nunca para los players de base ball, y mucho menos cuando éstos son de fuera. Lo hecho por la Policía nos pareció sencillamente un abuso.

Los players villareños perdieron su juego, y sin embargo salieron del terreno como "ganado".

Valga el chiste para aminorar la indignación que nos causan esos atropellos.

F. FERNANDEZ ALONSO.

SANTA CLARA

	V.	C.	H.	O.	A.	E.
Mesa, rf.	4	0	1	1	0	0
Markfield, 2b.	4	0	1	3	3	1
Charleston, cf	4	0	0	1	0	0
Oms, lf.	3	0	0	1	0	1
Marcelle, 3b.	4	0	1	2	2	0
Moore, ss.	4	1	2	1	5	1
Rojo, 1b.	4	0	2	11	1	0
Duncan, c.	3	0	0	3	3	0
Dibut, p.	1	0	0	0	0	0
Currie p.	0	0	0	0	0	0
Brown, p.	2	0	0	1	3	0
Totales	33	1	7	24	17	2

HABANA

	V.	C.	H.	O.	A.	E.
Portuondo, 3b.	4	0	1	0	0	0
Campos, rf.	3	0	0	2	1	0
Chacón, 2b.	3	1	0	2	4	0
Calvo, cf.	3	1	1	4	0	0
Lloyd, ss.	3	1	1	4	4	1
Thomas, lf.	3	1	2	2	0	1
Westley, 1b.	2	1	2	9	0	0
Bishoff, c.	3	0	0	4	1	0
Cooper, p.	3	0	1	0	2	0
Enngleton, rf.	1	0	0	0	0	0
Totales	28	5	8	27	12	2

Anotación por entradas

Santa Clara	000 100 000—1
Habana	040 000 01x—5

SUMARIO

Three base hits: Lloyd: Westley; Mesa; Moore 2; Rojo. Two base hits: Thomas. Sacrifice hits: Westley; Lloyd. Stolen bases: Charleston; Thomas. Double plays: Duncan a Rojo a Marcelle. Struck out: Dibut 1; Cooper 3; Brown 1. Bases on balls: Dibut 0; Cooper 1; Brown 3. Dead balls: Dibut a Calvo. Balk: Dibut. Time: 1 hora 45 minutos. Umpires: González (home), Magriñat (bases). Scorer: Hilario Fránquiz.

Observaciones: Hits a los pitchers: A Dibut 0 en 1 inning y tres veces al bate. A Currie 3 en 0 inning y 3 veces al bate.

FIRPO SE ENFRENTARA CON HARRY WILLS EL 5 DE MAYO

BUENOS AIRES, Noviembre 29.

Luis A. Firpo ha manifestado que envió hoy un mensaje a Tex Rickard fijando el día 5 de Mayo como fecha en que se ha de enfrentar con Harry Wills, formidable boxeador de ese completo de la raza de color, en los Estados Unidos.

Firpo declaró que percibirá 200.000 pesos y el 40 por 100 de los ingresos de taquilla.

FRANKLIN GENARO VENCE POR DECISION DE LOS JUECES A CARL TREMAINE

NUEVA YORK, Noviembre 29.

Frankie Genaro, de New York, champion americano de peso mosca, derrotó por decisión de los jueces a Carl Tremaine, de Cleveland, notable boxeador de peso bantam, en un bout a doce rounds que fueron suavísimos, celebrado esta noche en Madison Square Garden. Tremaine pesaba 116 3|4 libras, llevando por lo tanto una ventaja sobre su contrincane de cuatro libras.

RESULTADO DE LOS JUEGOS DE FOOT BALL EN LOS ESTADOS UNIDOS, AYER

Cornell, 15; Pennsylvania, 7.
Darmouth, 31; Columbia, 6.
Penn Satte, 3; Pittsburgh, 20.
Lehigh, 17; Brown, 6.
Notre Dame, 13; St. Louis University, 0.
Georgia Tech, 0; Auburn, 0.
Vanderbilt, 7; Sewanee, 0.
Cincinnati, 23; Miami, 0.
Virginia, 0; North Carolina, 0
Florida, 16; Alabama, 6.
University of Missouri, 3; University of Kansas, 3.
Kentucky1, 0; Tennéssee, 18.
Tulane, 19; Washington University, ocho.

CORNELL DERROTO A PENNSYLVANIA

FILADELFIA, Noviembre 29.

Cornell venció hoy a Pennsylvania, 14 a 7, después de una de las batallas más consisitentes en treinta años de rivalidad entre estas instituciones.

Una multitud de 56,000 personas vió a los Quáqueros contradecir todas lsa predicciones y dar al gran team rojo la prueba más recia del año, en el juego de foot-ball.

ANIVERSARIO HISPANOFILO

A medida que se va acercando la fecha del banquete aniversario del Hispano, se va notando un entusiasmo tan grande entre los hispanófilos, que creemos que los comensales han de formar legión.

Los comisionados están recibiendo todos los días adhesiones y esperan ellos que pasen de doscientos los que asistan al tal acto, que tan gratos recuerdos han de dejar a los que asistan.

Durante el banquete amenizará el terceto que dirige el maestro Grenet.

La Comisión ha recibido muchos obsequios en estos días para el banquete, siendo el mejor los menú, que lo ha regalado el entusiasta señor Armando Madrigal, que acaba de conquistar el Campeonato de Parejas de Handball.

Los tabacos que se fumarán ese día son obsequio de los hispanófilos señores Bortas y Menéndez.

Varios invitados de honor y los que redactan las crónicas deportivas, serán los que acompañen en su fiesta a los hispanófilos que tienen de presidente al entusiasta Eduardo R. Bango, que seguramente ha de sonreír de satisfacción el sábado cuando vea a tantos hispanófilos congregados bajo los pliegues de la monumental bandera que poseen los hispanófilos.

VICTORIA DE DUNDEE SOBRE SHUBERT

Johnny Dundee, champion mundial de peso pluma fué declarado, por decisión de los ueces, vencedor en el bout a 10 rounds que celebró aquí esta noche con Al Shubert.

El título de Dundee no fué discutido en la pelea. Dundee pesaba 132 libras y Shubert 134 1|2. Shubert forzó la lucha y mantuvo 5 rounds con un buen margen y dos más que fueron declarados tablas.

Shubert que es partidario de la pelea de cerca, eclipsó al champion en este sentido, en el 6o. round, después de fallar Dundee un ab de los suyos, Shubert le dió una derecha corta que lo hizo salir zambaleándose al extremo de caer sobre las manos. En este round Shubert causó una desgarradura a Dundee sobre un ojo.

LAS CARRERAS EN NUEVA ORLEANS

NUEVA ORLEANS, Noviembre 29.

"Cherry Tree" ganó el handicap agregado de $3,500.00, que fué lo notable de la inauguración de las carreras del Parque de Jefferson esta tarde. "Rana" llegó en segundo lugar y Tender Seth en tercero. La distancia fué de una milla.

El ganador pagó fué 9 a 1; 2 a 5 y 1 a 5.

BALOMPIE EN ALMENDARES

El pograma para el domingo no puede ser más selecto, y por este motivo los grounds de Almendares Park el domingo se han de ver muy concurridos.

A primera hora Vigo-Stadium discutirán como mandan los cánones del buen foot-ball la posesión definitiva de la Copa "Federación."

Arbitro: Ramiro, el notable defensa ibérico.

Después Rovers y Cataluña, bajo las órdenes de Llano, discutirán la supremacía del sótano.

Y cerrará la tarde balompédica el sensacional choque entre Fortuna-Olimpia, choque que tiene un interés muy grande, pues de él depende quién puede quedarse con la Copa "Domecq".

Los fortunatos, olimpistas y los que estén interesados del resultado de este partido, acudirán sin duda el domingo a darle ánimo al de sus simpatías.

Todos los fanáticos del viril deporte seguramente serán vistos el domingo en Almendares Park, para gran regocijo de Cano y Linares.

EL MANAGER DE WILLS Y EL SECRETARIO DE RICKARD DESMIENTEN LA NOTICIA DE UN BOUT ENTRE FIRPO Y HARRY WILLS

NEW YORK, Noviembre 29.

Paddy Mullins, maganer de Harry Wills dijo esta noche que no tiene la menor noticia del supuesto match entre Luis Firpo, heavyweight argentino y Harry Wills, boxeador americano de color perteneciente a la misma división, que según un despacho de Buenos Aires dijo Firpo que se celebrará el próximo Mayo en los Estados Unidos.

Mullins dijo asegurar no hay la menor verdad en la versión de que Wills ha aprobado las negociaciones para tal pelea.

Esta noche no se pudo dar con Tex Rickard, pero su secretario autorizó la publicación de la noticia de que no se ha cerrado negociación alguna para un match entre Firpo y Wills.

UN ELECTRICO SE LLEVA EL TRANKSGIVING HANDICAP DE TIA JUANA

SAN DIEGO, Cal. Nov. 29.

"Chiva", un eléctrico, ganó hoy el Thanksgiving Handicap de 1,500 pesos que constituyó el acontecimiento mas importante del día inaugural de la temporada hípica en el hipódromo de Tía Juana, derrotando al favorito Maximac", del Comandante J. K. L Ross, por una cabeza. Asistió a la tarde inaugural la concurrencia mas grande que jamás haya presenciado una inauguración de temporada en esas pistas. "Chiva" es una potranca de 4 años perteneciente a las cuadras de C. B. Svirin.

DEMPSEY, CAZADOR DE CIERVOS

LAS VEGAS, Nuevo Méjico, Nov. 29.

Jack Dempsey, campeón pugilista del mundo, mató hoy al ciervo más grande que ha sido cazado hasta aquí en esta región. El animal pesaba más de 200 libras. Jack Burke socio de boxeo de Dempsey, también mató otro de 200 libras.

Dempsey está cazando durante 3 días en las montañas de Nuevo Méjico, cerca de esta ciudad.

UN CHILENO DERROTO A UN AMERICANO

NUEVA YORK, Noviembre 29.

Luis Vicentini, peso ligero chileno, obtuvo una imponente victoria sobre Jimmy Carroll, de Nueva York, esta noche, con un knock out en el tercer round de su bout preliminar del match entre Frankie Genaro y Carl Tremaine en Madison Square Garden. Vicentini pesaba 136 1-2 libras y Carroll, 137 3-4.

¿QUIEN ES...?

El fanático más habanista...

. . . . . .

El fanático más almendarista

. . . . . .

El player más popular. . .

. . . . . .

El player más útil a su Club

. . . . . .

Firma. . . . . .

. . . . . .

Mande este cupón a la Sección de Sports del DIARIO LA MARINA.

Wida, el Hermoso Potro Negro, Triunfó en el Handicap de dar Gracias. Hoy Competirá en Pista Altamente Fangosa la muy Veloz Electra.

EN EL SEGUNDO PARTIDO DE AYER SE DERRUMBO TERESA. LO GANARON CARMEN Y MATILDE

El inicial resultó tonto y de calle. Nos falló Olé, Antoné. El fenomenal fué un gran partido

HOY, VIERNES ELEGANTE, VIAJE ARISTOCRATICO EN EL HABANA-MADRID. LA IDA, POR LA TARDE. LA VUELTA, POR LA NOCHE. DOS BRILLANTES FUNCIONES

EL TREN DE LA EMOCION

Tocó el silbato Beloqui, el jefe; vibraron los tres campanazos de salida y el tren de la emoción echó a correr; iba alegre, rápido, impetuoso; lleno de orgullo, porque dentro de sus coches marchaba la caravana entonando la canción de su cautivador entusiasmo. Cuando no cantaban, los fanáticos, hablaban del viaje de hoy, viernes, viaje precioso porque la locomotora, los carros y los furgones son de primera, y el viaje de ida y vuelta. Y en cada viaje la mar de emociones; las correspondientes a los viernes **elegantonas**; los dos partidos y las dos quinielas de por la tarde y las dos quinielas y los tres grandes partidos de por la noche.

Para este viaje redondo, rápido, impetuoso, elegante, los billetes cuestan lo mismo que los días ordinarios. Por eso quedan ya pocos en la taquilla. El tren saldrá por la tarde a la hora de costumbre y llevará rumbo a Madrid; por la noche regresará de Madrid a la Habana.

Estación Habana-Madrid.

TONTO Y DE CALLE

Se liaron a pelotazos con los primeros tantos de la tarde de ayer las blancas Mary y Antonia, contra las azules, Victoria y Adela. Y a pesar del lío el partido nació, vivió y **palmó** y se le dió cristiana sepultura, en medio de una neurastenia más aburrida que un asno con sesenta años de tirar de la noria. Pues a pesar de **olé Antoné**, todo fué azul en este fatigante inicial. Todo de calle tonta y derecha, todo con una **guasa** insoportable. Ni empates, ni aproximaciones; ni emociones, ni sobresaltos. Nada.

Victoria y Adela, bien.

Mary y Antonia, mal. Estas se quedaron en 19.

El segundo se pareció, en su todo, bastante al primero. Lo pelotearon las blancas Carmen y Matilde, contra las azules Tomasita y Teresa. Nos prometieron, peloteando los ocho tantos del cadáver de salida, la mar de cosas; pero nada de lo prometido, después de los empates en dos, tres y cuatro. Después sucedió lo que sucede y sucederá siempre que entre en la combinación esta dislocante Teresa. Que Teresa sale bien y azotando, gana Teresa arrollando. Que Teresa sale con un serrucho en lugar de una raqueta, pues Teresa que acaba y pierde es una catástrofe que causa espanto.

Ayer salió mal Teresa, y como salieron bien Carmen y Matilde, Teresa se quedó en los 21. La dualidad de esta simpática zaguera no debe extrañar a nadie; pues en todas épocas, cuadros y frontones, hubo pelotaris así: desiguales, locos, tremebundos.

En el próximo arrollará Teresa.

EL FENOMENAL

Muy bonito, muy brioso, emocionante y sobresaltante; amplio y movido el peloteo; seguras, rudas, hábiles y pegantes las raquetas; aproximaciones, rachas y empates sobresaltantes. Todo esto, aunque no lo peloteaban cuatro **fenómenas** de altura, y sí cuatro chicas que saben jugar a la pelota.

De blanco, la Eibarresa y Consuelin. Y de azul, Paquita y Gracia. La primera racha, que fué de las frenéticas, fué de las azules, para anotarse las del numerito chulo: la segunda una contestación frenética de las azules para empatar en el chulo antes citado. Repitieron en el elegante oyendo una ovación. En la segunda decena sobrevino un admirable pugilato entre las raquetas de un bando y las del otro. Y peloteando muy bonitos marcharon altivamente empatadas por los 14, 15 y 16.

Gran racha blanca y gran racha azul. Peloteo mundial. Florece la igualada y la ovación en 24. En 25 se repite el palmoteo.

Y se acabó lo que se daba.

Gracia dió cuatro aletazos con gracia y la desgracia de la Eibarresa y Consuelin.

Fué un gran partido.

LAS QUINIELAS

Se jugaron las dos y las dos fueron peloteadas preciosamente. En la primera obtuvo su victoria, victoria. En la segunda triunfó la brava Eibarresa.

Hoy viernes elegante. Hoy el tren de la emoción que alegre va. Hay catorce horas de rudo tráfago; de peloteo incesante.

DON FERNANDO.

FRONTON HABANA-MADRID

VIERNES 30 DE NOVIEMBRE
A LAS 2 Y 30 P. M.

PRIMER PARTIDO A 30 TANTOS
Paquita y Julia, blancos,
contra
Rosina y Adela, azules.
A sacar blancos y azules del cuadro 10

PRIMERA QUINIELA A 6 TANTOS:
Victoria; Antonia; Carmen;
Adela; Julia; Paquita.

SEGUNDO PARTIDO A 30 TANTOS:
Eibarresa y Asunción, blancos,
contra
Carmen y Gracia, azules.
A sacar blancos del 11 y azules del 10

SEGUNDA QUINIELA A 6 TANTOS:
Consuelin; Gracia; Angeles;
Marichu; Eibarresa; Asunción.

A LAS 8 Y 30 P. M.

PRIMER PARTIDO A 25 TANTOS:
Delfina y Antonia, blancos,
contra
Mary y Matilde, azules.
A sacar blancos y azules del cuadro 10

PRIMERA QUINIELA A 6 TANTOS
Carmen; Adela; Victoria;
Paquita; Antonia; Julia.

SEGUNDO PARTIDO A 30 TANTOS
Elena y Consuelin, blancos,
contra
Vicoria y Gloria, azules.
A sacar blancos del 8 y azules del 11

SEGUNDA QUINIELA A 6 TANTOS
Gracia; Asunción; Eibarresa;
Angeles; Marichu; Consuelín.

TERCER PARTIDO A 30 TANTOS:
Tomasita y Marichu, blancos,
contra
Angeles y Gracia, azules.
A sacar blancos y azules del cuadro 10

LOS PAGOS DE AYER

Primer Partido AZULES $3.70

VICTORIA y ADELA. Llevaban 27 boletos.

Los blancos eran Mary y Antonia; se quedaron en 19 tantos y llevaban 27 boletos que se hubieran pagado a $3.70

Primera Quiniela VICTORIA $3.95

	Ttos.	Btos.	Dvds.
Paquita	0	23	$ 8 75
VICTORIA	6	51	3 95
Julia	0	46	4 37
Adela	0	21	9 59
Carmen	0	30	6 71
Antonia	0	66	3 05

Segundo Partido BLANCOS $3.58

CARMEN y MATILDE. Llevaban 45 boletos.

Los azules eran Tomasita y Teresa; se quedaron en 21 antos y llevaban 42 boletos que se ubieran pagado a $3.82.

Segunda Quiniela EIBARRESA $4.66

	Ttos.	Btos.	Dvds.
EIBARRESA	6	47	$ 4 66
Angeles	1	50	4 38
Gracia	5	38	5 77
Marichu	0	36	2 28
Asunción	1	17	12 90
Consuelin	1	10	21 93

Tercer Partido AZULES $4.70

PAQUITA y GRACIA. Llevaban 22 boletos.

Los blancos eran Eibarresa y Gracia; se quedaron en 26 antos y llevaban 35 boletos que se hubieran pagado a $3.06.

Dollars 60 centavos...

Tal proporción representa la venta de trajes que, de legítimo casimir inglés y al precio de $33 cada uno, venimos realizando con éxito asombroso.

No es, pues, de extrañar que, dada la calidad y el dibujo de la tela, lo irreprochable del corte y lo reducido de su precio, la demanda de estos trajes haya superado nuestros cálculos, sucediendo con ellos lo mismo que ocurriría si el Gobierno de cualquier nación estableciese, por solo ocho días, la posibilidad de adquirir en su Tesorería dollars 100 por 100, al precio de 60 centavos cada uno.

LA EMPERATRIZ
HABANA

C9248 1d-30.

JOSEITO RODRIGUEZ TIENE TODA LA CONFIANZA DEL PRESIDENTE DEL ALMENDARES

Habana, Novb. 29 de 1923.

Al Sr. Guillermo Pí, cronista de sport del DIARIO DE LA MARINA.—Ciudad.

Muy señor mío y de mi mayor consideración:

A fin de evitar torcidas interpretaciones y de que la disciplina del "Almendares B. B. C." se mantenga como hasta aquí, tengo el honor de informarle para que se sirva darle publicidad en su leída crónica de que el actual manager señor José Rodríguez, goza de toda mi confianza.

Muy atentamente de usted.

ADOLFO NUÑEZ,
Presidente del "Almendares B. C. C."

Nuestros trofeos, los del gran Certamen Popular de Base Ball, se están exhibiendo en la vidriera de la casa de los fanáticos, Vassallo Barinaga y Bárcena, en la esquina de Obispo y Bernaza, el lugar más estratégico de la Habana. Las dos copas de pura plata, y los dos relojes, los adquirimos en el Palais Royal, la Casa de los Trofeos, por un valor total de $1,100.

NUMERITOS

Compilación del Campeonato Nacional expresamente para DIARIO DE LA MARINA, por PETER

ESTADO DEL CAMPEONATO

	S.	H.	A.	M.	G.	P.	Ave.
Santa Clara	x	3	5	5	13	6	684
Habana	5	x	3	6	14	10	583
Almendares	0	5	x	3	8	13	381
Marianao	1	2	5	x	8	14	364
Empatados	1	0	0	1			

BATTING-AVERAGE DE LOS CLUBS

	J.	VB.	C.	H.	Ave.
Santa Clara	20	668	96	199	298
Marianao	23	811	107	228	281
Almendares	21	718	99	190	265
Habana	24	800	134	204	255

BATTING INDIVIDUAL

Players	J.	Vb.	C.	H.	Ave.
Morín, A.	5	11	1	6	545
Holland, Sc.	5	12	2	6	500
Luque, H.	16	38	8	15	395
Cooney, M.	13	57	11	22	386
Palmero, M.	4	7	0	2	375
Paito, A.	21	83	12	31	373
Brannom, M.	10	41	4	15	366
Marcell, Sc.	20	73	11	25	342
Rojo, Sc.	18	56	7	19	339
Torriente, M.	21	83	15	28	337
Love, M.	5	6	1	2	333
Cueto, A.	21	78	10	26	333
Levis, H.	6	9	1	3	333
Oms, Sc.	16	58	13	19	328
Crespo, M.	9	31	6	10	323
Warfield, Sc.	20	75	14	24	320
E. Brown, M.	17	69	9	22	319
Johnson, Sc.	13	47	5	15	319
Calvo, M. y H.	22	85	15	27	318
Henry, M. y H.	22	80	6	25	313
Duncan, Sc.	14	48	2	15	313
Dressen, M.	17	70	11	22	314
Westley, H.	11	36	9	11	306
Mesa, Sc.	18	73	9	22	301
Charleston, Sc.	20	74	13	22	297
Fernández, A.	19	60	10	17	283
Lloyd, H.	24	93	15	26	280
Baró, A.	21	84	13	23	274
Ryan, M.	13	22	1	6	273
Portuondo, H.	18	70	7	19	271
Ramos, A.	10	15	4	4	267
Bischoff, H.	23	72	19	19	264
Campos, H.	11	32	7	8	250
Schrieber, M.	14	52	6	13	250
Deberry, M.	7	16	3	4	250
Morris, M.	7	4	3	1	250
Guerra, H.	9	24	4	6	250
Jiménez, H.	17	44	8	11	250
Ríos, Sc.	2	4	0	1	250
Thomas, H.	24	94	15	23	245
Joseito, A.	14	49	11	12	245
Moore, Sc.	20	74	11	18	243
D. Brown, M.	22	88	13	21	239
Kakin, A.	19	67	12	16	239
Dreke, A.	17	68	11	16	235
Eddington, M.	4	13	1	3	231
Quintana, H.	12	31	5	7	226
Krueger, M.	17	58	5	13	224
Phelan, M.	12	36	3	8	222
Clark, H.	6	9	0	2	222
Marsans, A.	16	54	5	12	222
Ross, M. y H.	9	14	2	3	214
Abreu, H.	9	14	0	3	214
Montalvo, Sc.	8	19	4	4	211
McCurdy, M.	5	20	1	4	200
Egglenton, H.	16	53	6	10	189
Chacón, H.	16	64	13	12	188
Boada, A.	8	16	0	3	188
Oster, M.	6	22	2	4	182
Flournoy, A.	5	6	0	1	167
Lingle, M.	4	6	1	1	167
Brown, Sc.	9	18	2	3	167
Dibut, Sc.	5	6	0	1	167
Huber, M.	6	25	3	4	160
Cooper, H.	6	7	0	1	143
Papo, A.	7	17	1	2	118
Mirabal, H.	8	20	1	2	100
Pepín, M.	10	18	1	1	056
Petty, M.	8	21	0	1	050
Fabré, A.	14	22	3	1	045
Fuhr, A.	8	20	0	1	041
Ryan, H.	5	1	0	0	000
Tuero, A.	4	3	0	0	000
Acostica, H y M.	5	4	1	0	000
Oscar R. A.	2	1	1	0	000
Hubbard, A.	9	10	0	0	000
Pedroso, Sc.	5	3	0	0	000
Méndez, Sc.	4	8	0	0	000
Currie, Sc.	7	19	2	6	000

UN ENORME PUBLICO SALUDO AYER EN ORIENTAL PARK EL REGRESO DEL PUR SANG

El tiempo del Handicap Inaugural sólo fué inferior en un quinto de segundo al record de la pista.—Una magistral monta de Callaham le permitió a Mountain Lassie vencer a la célebre Marionette. — Williams, el jockey de confianza de Parsons, triunfó en dos ocasiones.

Ante un nutrido a la vez que entusiasta público dió comienzo ayer la décima temporada hípica de Oriental Park, resultando triunfador en el Handicap Inaugural, o de Dar Gracias, que con su premio de $1,200 redondeaba el programa, el magnífico potro Wida, un hijo de Dick Finnell y Last Leaf que si no ha triunfado con más frecuencia este año en el Norte, se ha debido al hecho de que su propietario Mr. Mueller, acaudalado turfman de Louisville, se encaprichó en correrlo contra las estrellas de tres años. Hasta en el Kentucky Derby, sin chance alguno, compitió Wida contra Zev, Martingale y Vigil.

Ayer era otro día, pues el hijo de Dick Finnell, después de un descanso de dos meses, había retornado a la pista en octubre, haciendo dos salidas que indicaban que pronto había de anotarse una victoria. Las condiciones de la competencia además lo favorecían, pues habiendo dos ejemplares veloces en la carrera como Dorothy Buckner y George Kuffan, lo natural era que se agotaran luchando entre sí, (como sucedió) y Vulcain Park, un contrario peligrosísimo, tenía la desgracia de llevar encima un muchacho que solo el apellido tenía de común con el del inmortal Tod Sloan, pues, favorecido por la arrancada, se atemorizó al llegar a la primera curva y ver encimársele a George Kuffan y Dorothy Buckner, por lo que no cesó de refrenar hasta colocarse en el último lugar, conquistando el tercer lugar merced únicamente a la clase y al espléndido final que tiró Vulcain Park.

REHABILITACION DE YERRAT

Yerrat, que ha progresado bastante, o, posiblemente, los demás jockeys han deteriorado, no tuvo sino que emplear un poco de inteligencia para vencer, manteniéndose a la espectativa con Wida hasta que se rindieron los delanteros, dejando atrás a George Kuffan en cuanto le dieron rienda suelta frente a la Casa Club.

De las demás carreras del programa, Phil Mayers, Gloom, Bounce y Horeb, vencedores respectivamente en la primera, segunda, quinta y sexta justas, nunca salieron del primer lugar, en la tercera, sin embargo, solo la superior habilidad de Johnny Callahan permitió que Mountain Lassie venciera a Marionette.

El veterano jockey arrancó delante con la hija de Harmonicon, que está en magnífica forma, ahorró terreno en todo el camino, embolsilló al infeliz Mc Laughlin, lo obligó a tirarse por fuera y al final le sacó todas las energías a su monta para vencer por una naris achatada, infligiéndole así por este corto margen la primera derrota que Marionette ha sufrido en el Hipódromo de Marianao.

Right On Time, que compitió en esta carrera, también lució bien, acabando con grandes energías.

La lluvia, que se presentó momentos después de terminada la última carrera, haciendo fangosa una pista que estaba ligera en grado sumo, me retuvo más de una hora en Oriental Park, haciendo que emprendiera muy tarde la obra de hacer las Selecciones y la presente crónica, por cuyo motivo me veo impelido a cortar y dejar que la fluída pluma de Jerry Corrales quede encargada de relataros lector los demás detalles de un día de gloria para todos los fanáticos que ansiaban la vuelta del pur sang.

SALVATOR.

NOTAS DE JERRY

Cubriendo la milla y cincuenta yardas en un tiempo solo inferior en un quinto de segundo al del record de Oriental Park para esa distancia, Wida propiedad del prominente turfman Kentuckiano T. E. Mueller, ganó el Thanksgiving Handicap que figuró como el evento más importante en el atractivo programa de seis interesantes contiendas ofrecidas ayer por la dirección del Havana Jockey Club.

A. Yerrat, que pocas veces ha sonado con tales éxitos en competencias hípicas, fué el encargado de llevar triunfante al hijo de Dick Finnell y Last Leaf.

Dorothy Buckner, ya sea por "cuento" o por otra causa fué el más jugado en este importante evento, y demostró únicamente que es un buen "sprinter".

Varios particulares que tomaron el tiempo a Wida dicen que cubrió la milla en 1:38.

Infinidad de turistas que actualmente nos visitan presenciaron las interesantes justas, teniendo muuchas frases de elogio para la dirección del hipódromo.

En el Club House se agruparon muchas distinguidas personalidades de nuestro gran mundo social, que después de la fiesta hípica se deleitaron con el "té" bailable amenizado por la ya popular orquesta Naddy.

Además de las máquinas usuales de la Mutua, funcionaron en el "ring" diez boomakers.

El jockey G. Williams logró el mayor éxito, piloteando a Gloom y Bounce.

Minutos después de finalizar la última carrera se desató un torrencial aguacero sobre la pista, que por ello favorecerá mucho a los "fangueros" esta tarde.

Las sedas debutantes de E. W. Moore, turfman de Tennessee, alcanzaron los honores del primer triunfo en la temporada hípica que ayer con gran brillantez se inició en los dominios del Havana Jockey Club, por la magnífica demostración que en ese primer episodio hizo su ejemplar de dos años Phil Mayers, bien piloteado por Tommy Brothers, que aventajó en apretada lucha a Imposible y éste al tercero, Dicha a Impossible y éste al tercero, Di-

Gloom, con soberbia arrancada, se adueñó del puesto de honor en la segunda lucha del programa y se sostuvo así hasta la meta. La ganadora hizo una buena demostración, cubriendo los cinco y medio furlongs en 1:06 4/5.

El quinto episodio correspondió en buena demostración a Bounce, que cubrió la milla y setenta yardas, manteniendo su velocidad uniforme, hábilmente ayudado por el jockey G. Williams. Sandy H. se torció considerablemente al entrar en la recta final, de lo contrario hubiera dado mucho que hacer al ganador.

En el sexto y último evento del programa, Horeb, con su buena arrancada cogió una cómoda delantera que mantuvo en todo el trayecto.

En el primer evento se dió el caso curioso de dos jockeys hermanos compitiendo por los mismos honores. El veterano Johnny Callahan piloteó en dicha carrera a Chopsticks, mientras que su hermano debutante H. Callahan dirigió a Trafalgar.

El Jurado de las Carreras de Oriental Park rehusó expedir licencia que los habilite para montar oficialmente en las carreras a los jockeys L. Mills y Sherman Wolstenholm. Al jockey W. J. Hughes se le expidió licencia limitada a montar los ejemplares que él entrena, Black Watch II y Hughie, propiedad ambos de J. M. Hubbard.

El nuevo Presidente del Jurado de las Carreras de Oriental Park, Mr. Sam Nuckols, reunió a los jockeys en activo servicio antes de dar comienzo la fiesta de ayer, haciéndoles muy sanas advertencias, con especialidad en lo que atañe a las "bravas", que según les dijo serán severamente castigadas, y a eliminar excusas pobres cuando no realicen su mejor esfuerzo para lograr éxito con sus montas.

RESULTADO DE LAS CARRERAS DE AYER

PRIMERA CARRERA.—Premio $700. para ejemplares de 2 años. No Reclamable. 5 furlones:

Caballo, Jockey	Peso	St.	Pl.	Sh.
Phil Mayers, T. Brothers	105	$10.90	$4.50	$4.20
Impossible, R. McCran	111		4.80	4.00
Dixon's Pride, F. Bryson	103			7.40

Tiempo: 100 3|5.—También corrieron: Ancestress, Cloporte, Trafalgar, Chopticks y Somerby.

SEGUNDA CARRERA.—Premio $600 Para ejemplares de 3 años y más. Reclamable. 5 1|2 furlones:

Caballo, Jockey	Peso	St.	Pl.	Sh.
Gloom, G. Williams	106	$7.80	$3.60	$3.10
O'Kelly, W. Taylor	112		3.00	2.80
John Morrill, A. Pickens	118			3.30

Tiempo: 106 4|5.—También corrieron: Kendall, Erlanger, Driftwod, Foxtail, Whispering y Kentmere.

TERCERA CARRERA.—Premio $700. Para ejemplares de todas edades. Reclamable. 5 1|2 furlones:

Caballo, Jockey	Peso	St.	Pl.	Sh.
M. Lassie, J. Callahan	102	$6.80	$3.40	$2.40
Marionette, Mc. Laughlin	102		3.30	2.30
Right on Time, T. Brothers	105			2.40

Tiempo: 1.06. — También corrieron: Judge Hickman, Topango, Kirk Lary, Carrie More y Hoke.

CUARTA CARRERA.—Premio $1.200. Para ejemplares de 3 años y más. Día de Dar Gracias. Handicap 1 milla y 50 yardas:

Caballo, Jockey	Peso	St.	Pl.	Sh.
Wida, A. Yerrat	97	$10.30	$4.10	$3.00
George Kuffan, A. Pickens	105		3.60	3.10
Vulcain Park, C. Sloan	114			3.20

Tiempo: 141 1|5.—También corrieron: Charles Whitney, Dorothy Buetkner, By Jiminy y Wildcat.

QUINTA CARRERA.—Premio $600. Para ejemplares de 3 años y más. Reclamable 1 milla y 70 yardas:

Caballo, Jockey	Peso	St.	Pl.	Sh.
Bounce, G. Williams	108	$12.10	$5.00	$3.70
Gipsy Joe, T. Brothers	106		3.40	3.00
Conundrum, F. Bryson	99			3.70

Tiempo: 1.46.—También corrieron: Sandy H., Smart Money, Herron, Ferrum, Cruces y Weinland.

SEXTA CARRERA. — Premio $600. Para ejemplares de 3 años y más. Reclamable. 1 milla y 70 yardas:

Caballo, Jockey	Peso	St.	Pl.	Sh.
Horeb, Smith	103	$11.60	$6.80	$4.30
Spectacular G., O. Pernia	101		23.20	6.80
Lank, J. Callaham	102			2.80

Tiempo: 1.45.—También corrieron: Tomahoi, Hercules, Blasonry, Captain, Adams y Félix M.

PENNSYLVANIA DERROTO A CORNELL EN EL BALON

FILADELFIA, Noviembre 28.

La Universidad de Pennsylvania derrotó a Cornell hoy aquí con anotación de 7 a 0 en el juego de balonpie.

SELECCIONES DE SALVATOR

PRIMERA CARRERA (Reclamable)

PARA EJEMPLARES DE TRES AÑOS Y MAS.—5 1-2 Furlongs.—Premio $600
BALLYNEW LUCE EL MEJOR DEL GRUPO

CABALLOS	Peso	OBSERVACIONES
Ballynew	109	Corre bien el fanguito.
Laughing Eyes II	104	Sus últimas son buenas.
Aunt Deda	109	Hija del famoso The Manager.
Tom Norris	109	Una cuadra peligrosa.

También correrán: Pill Block (109) Magnet Land (109); Foul Weather (106) y Smilkmaen Boy (109).

SEGUNDA CARRERA (No reclamable)

PARA EJEMPLARES DE DOS AÑOS.—CINCO FURLONGS — Premio, $700
SUPERANNA ES ESTRELLA DEL CAIMITO

CABALLOS	Peso	OBSERVACIONES
Superanna	112	Debe vencer aquí.
Kufiya	112	El contrario temible.
Blue Hill	115	Tiene un chance lejano.

También correrán: Red Mill (112); Corlette (112); Gold Leaf (112) y Gusjiro (115).

TERCERA CARRERA (Reclamable)

PARA EJEMPLARES DE TRES AÑOS Y MAS.—5 1|2 Furlongs. Premio $700
PARA HOY ESTA LISTA CARRIE MOORE

CABALLOS	Peso	OBSERVACIONES
Carrie More	109	Es una carrera difícil.
Clem Theisen	109	Este niño es peligroso.
The Girl	101	Andará cerca al final.
End Man	109	Puede recordar sus buenos tiempos.

También correrán: Meedy (104); Armedee (99); Califa (109) Punctual (106)

CUARTA CARRERA (Reclamable)

PARA EJEMPLARES DE 2 AÑOS Y MAS. — 5 FURLONGS. — Premio $700
LA VELOCIDAD SUPREMA LA TIENE ELECTRA

CABALLOS	Peso	OBSERVACIONES
Electra	100	Pernia debe vencer con ella.
Pawnbroker	100	El contrario lógico.

También correrán Curley (96); Tease (98) y Merry Bells (105).

QUINTA CARRERA (Reclamable)

PARA EJEMPLARES DE 3 AÑOS Y MAS. — 5 1|2 FURLONGS. — Premio $600
SISTER SUSIE TODAVIA CORRE BIEN

CABALLOS	Peso	OBSERVACIONES
Sister Susie	106	La que hay que vencer.
Rapid Stride	109	En fango es una fiera.
Glenlevit	104	Corrió bien en New York.
Golden Chance	115	Un veterano que es de ley.

También correrán: Westmeath (104); Awning (104); Momentum (107) y Radical (109).

SEXTA CARRERA (Reclamable)

PARA EJEMPLARES DE TRES AÑOS Y MAS. Milla y 70 yardas. Premio $700
ROSEATE II ES LA CLASE DE LA CARRERA

CABALLOS	Peso	OBSERVACIONES
Roseate II	104	Si no resbala debe robar.
Glackwatch II	112	No andará muy lejos.
Cabin Creek	115	Un magnífico fanguero.
Fincastle	102	Ha perdido algo su forma.
W. H. Buckner	112	Sus últimas son buenas.

También correrán: Weel In (94); Nig (99); Flying Prince (102); Fannie Nall (106); Shingle Shack (107 e Hillman C. (107).

RESULTADO DE LOS JUEGOS QUE SE HAN CELEBRADO

En Almendares Park:

Octubre 20.—Habana 10, Marianao 3.
„ 21.—Marianao 8, Habana 6.
„ 22.—Habana 5, Marianao 0.
„ 24.—Habana 4, Almendares 3.
„ 25.—Almendares 14, Marianao 2.
„ 28.—Almendares 3, Habana 2.
„ 29.—Almendares 9, Habana 7.
„ 31.—Sta. Clara 10, Habana 4.
Novbre. 1.—Sta. Clara 5, Almendares 2
„ 3.—Almendares 10, Marianao 8
„ 4.—Marianao 4, Almendares 3
„ 5.—Almendares 5, Marianao 2
„ 6.—Habana 9, Almendares 2.
„ 8.—Almendares 6, Habana 5.
„ 10.—Habana 4, Marianao 1.
„ 11.—Habana 10, Marianao 7.
„ 12.—Habana 4, Marianao 1.
„ 14.—Sta. Clara 3, Almendares 1
„ 15.—Sta. Clara 4, Almendares 2.
„ 17.—Almendares 3, Habana 2.
„ 18.—Habana 11, Almendares 4.
„ 19.—Almendares 8, Habana 1.
„ 20.—Marianao 9, Habana 5.
„ 21.—Marianao 13, Almendares 5
„ 22.—Habana, 5; Marianao, 1.
„ 24.—Marianao 7, Almendares 2
„ 25.—Marianao 9, Almendares 8.
„ 26.—Marianao 9, Almendares 3.
„ 28.—Sta. Clara 6, Marianao 2.
„ 29.—Habana 5, Sta. Clara 1.

En Boulanger Park:

Octubre 27.—Marianao 0, Sta. Clara 0.
„ 28.—Sta. Clara 8, Marianao 5.
Novbre. 3.—Santa Clara 4, Habana 2.
„ 4.—Santa Clara 9, Habana 3.
„ 4.—Habana 6, Sta. Clara 2.
„ 10.—Sta. Clara 6, Almendares 1
„ 11.—Sta. Calna 4, Almendares 1
„ 11.—Sta. Clara 8, Almendares 6
„ 17.—Sta. Clara 5, Marianao 3.
„ 18.—Marianao 5, Sta. Clara 4.
„ 18.—Sta. Clara 4, Marianao 3.
„ 24.—Habana 9, Santa Clara 5.
„ 25.—Habana, 9, Santa Clara, 6.
„ 25.—Habana, 6; Santa Clara, 2.

SELECCIONES DE PETER

First race.—Tom Norris, Aunt Deda, Magnet Land.

Second race. — Kufiya, Corlette, Superanna.

Third race.—End Man, Clem Theisen, Carrie Moore.

Fourth race.—Merry Bells, Electra, Pawnbroker.

Fifth race.—Radip Syride, Sister Susie, Glenlivet.

Sixth race.—Black Watch II, Fincastle, W. H. Buckner.

Bes Chance-Kufiya.

EL THANSGIVING HANDICAP

BOWIE, Noviembre 29.

King Salomon ganó esta tarde aquí el handicap del Thanksgiving Day, de 10,000 pesos, para caballos de 3 años. Moonraker llegó en segundo lugar y Flagstafff en tercero. El tiempo fué: 2:02 3|5.

El primero pagó $11.00; $5.30 y $3.80; el segundo $5.00 y $3.70 y el tercero $6.80.

EL DRIVER BENNET HILL GANA LA CARRERA DEL TRANKSGIVING DAY CELEBRADA EN BEVERLEY HILLS

Autódromo de Beverly Hills, Cal, noviembre 29.

Corriendo a razón de 112.44 millas por hora el intrépido driver Bennett Hill, ganó hoy en ésta la carrera de automóviles a 250 millas, organizada con motivo del Thanksgiving Day. El tiempo que invirtió fué 2 horas, 13 minutos y 25 segundos. Jimmy Murphy quedó en segundo lugar en 2 horas 16 minutos y 30 segundos. Eddie Hearne quedó en tercer lugar.

En tata carrera hubo que lamentar dos sensibles desgracias. George L. Wade, acaudaledo sportsman de Kansas City, y Russell Hughes, repórter fotográfico de Los Angeles, perdieron la vida al ser arrollados por el coche de carrera de Harry Hartz, cuando éste se hallaba calentando el motor, poco antes de la salida.

Al quedar en tercer lugar, Eddie Hearne ganó el campeonato nacional de velocidad de 1923. Antes de comenzar la carrera tenía ya en su crédito 1622 puntos y el tercer lugar que obtuvo hoy le dió 140 puntos más.

Jimmy Murphy termina la temporada de carreras automovilísticas de este año en segundo lugar, con 1470 puntos en su haber. El estado de otros drivers de gran celebridad, es el siguiente:

Bennett Hill, 955.
Harry Hartz, 820.
Tommy Milton, 810.
Harlan Fengler, 720.
Jerry Wonderlich, 363.
Earl Cooper, 310.
Frank Elliott, 266.
Davis Lewis, 234.

En la carrera de hoy no fué batido el record de 115.65 millas por hora para las 250 millas establecido por Jimmy Hurphy.

Wade y Hughes fueron muertos al correr al través de la pista para ayudar a combatir un incendio iniciado debajo del carro de Joe Boyer. Hartz, que marchaba con una velocidad de 75 a 80 millas por hora, se vió ante la alternativa de irse sobre la línea formada por los coches de carrera o arrollar a los peatones. Arrolló a tres hombres, matando instantáneamente a Hughes. Wade murió media hora más tarde sobre la mesa de operaciones del hospital de autódromo.

DAR MOUTH DERROTO A COLUMBIA

NUEVA YORK, noviembre 29.

Los once de Percy Hauthen desplegaron una fuerza sorprendente y gran facilidad de recursos hoy, pero en el final fueron derrotados 31 contra 6, por Dart Mouth.

NOTICIAS DEL PUERTO

POLIZONES DETENIDOS

Fué el de ayer un día de bastante movimiento en nuestro puerto pues solamente por la mañana entraron 4 buques repletos de pasajeros.

La primera actuación de las Autoridades de la Aduana y Policía con relación a estos buques fué la detención de 11 polizones que traía el vapor holandés "Veedam" los cuales se arriaron por la cadena del ancla hacia la boya donde también estaba amarrado el buque en espera de que un botero que se había puesto de acuerdo con ellos nombrado José Fernández patrón del bote "Santiaguito" los recogiera y llevara a tierra todo lo cual fué impedido naturalmente por la Policía del Puerto al mando de su nuevo Capitán Sr. Ramón Souto.

El botero infractor de las Leyes de Inmigración de Cuba fué también capturado.

Nómbranse dichos polizones: Florencio Santiago y Gómez de 25 años, Jacobo González y Mosquera, Manuel González y Martínez, Antonio Murias Peruel, Luis Pan y Ponte, Basilio Mastaché y Rancacho, Marcelino Arbor, Francisco González y José Pérez Barrio, todos los cuales fueron remitidos al Campamento de Triscornia hasta que sean presentados al Juez Correccional de la Primera Sección a quien se le dió cuenta.

El primer buque despachado en la mañana de ayer fué el de bandera francesa "Mosunix" que procedente de Burdeos y escalas trajo 157 pasajeros para la Habana en su mayoría turcos, sirios, checoeslovaquios y de otras nacionalidades así como 190 en tránsito para Veracruz y 7 polizones.

El segundo barco despachado fué también el vapor francés "Lafayette" que llegó procedente de Veracruz con 48 pasajeros para la Habana y 37 en tránsito.

Llegaron en este buque los señores José María Masegué, Manuel Cirtina, Agustín López, Julio Pareda y Rafael Díaz.

De tránsito, viaja en este buque el Ministro de México en Bruselas Sr. Filiberto Valenzuela y familia y el Cónsul general de México en París Sr. Gustavo de la Barra.

EL "VEEDAM"

El tercer buque en el orden del despacho fué el hermoso trasatlántico holandés "Veedam" de la Holland American Line que desplaza 15.450 toneladas netas y que es la última expresión en buque de su categoría.

A todos los señores pasajeros de camarotes oímos tributar elogios para el buque y su tripulación habiendo quedado altamente complacido por haber realizado el viaje en el moderno trasatlántico del que justamente puede estar orgullosa la Compañía Holandesa Americana que representa en la Habana nuestro particular amigo el señor René Dussaq, que vino a bordo del mencionado buque después de haber visitado distintas capitales de Europa y haber celebrado una amplia conferencia con la Gerencia de la Holland American Line a fin de intensificar aun más los negocios que esa Empresa de vapores sostiene con Cuba.

El Veendam recorrerá ahora los puertos de Veracruz Tampico y NewNew Orleans para volver a Veracruz nuevamente de allí a la Habana y de la Habana a New York y Europa.

PARA FOMENTAR UN CENTRAL

Uno de los pasajeros del Veedam es el señor Ignacio París quien según nos ha informado personalmente él trae la misión de adquirir una finca en Oriente (Cuba) para fomentar un central azucarero por cuenta de una compañía española.

Llegaron además el Senador Sr. Fausto G. Menocal y familia, el Dr. Rafael Martínez Ortiz ex Ministro de Cuba en Francia.

El Sr. Guillermo de las Cuevas Canciller del Consulado de Cuba en Bruselas, el Sr. A. Altuzarra también del Cuerpo consular cubano. La señora viuda de Oscar Giquel y su hijo Evelio, Sr. A. Aguados, Sr. J. Alvarez, Srta. América Rodiz, el Padre Aparicio Rojo, Sra. M. de P. Arrojo y familia, Sr. V. Altité, Sra. I. G. de Balaguer, el señor José Camacho y familia, señor F. Campo Aré y Sra. Sr. M. Campo Sanchez, F. Campo Sanchez, Sr. A. R. Capote y señora, Sr. A. Carreras y señora, Sr. A. Castella y Abreu y señora, Sr. W. Charles y familia, señora S. Corona, Sr. P. Díaz, y Sr. P. Diez, Sra. Vda. de Doffau, señor J. Dumois Mitchell y señora, señor F. B. Duncan, Sr. E. N. Escudero y familia, señor A. Estefano y familia, A. Fernández, el Fraile Padre Garro.

M. A. Gayoll, el señor Gustavo Godoy y familia, señor A. Labrador Rodríguez y familia, la familia de M. E. de Llata, la señora E. Llata de Echentel y familia, señor R. López Revilla, señor E. Martín E. L. Pardo.

El Pagador de la Secretaría de Estado Sr. Payne y familia, el señor J. Peña, J. G. Pineda Fuentes, señor A. Pintado y familia, el Dr. B. Primelles y señora, el Dr. Domingo F. Ramos y familia, R. L. Revilla, señor A. Riva y familia, J. E. Rodríguez y señora, Sr. M. R. Rueda y familia, J. A. Scribante, señor A. Smith y familia, señor J. Esterling Alvarez, Sr. J. Ulacia y familia, Sr. Urribarri y familia, M. del Valle y señora, A. Villasal, y J. B. Zumalacarregui y señora y otros.

Por último fué despachado por la Sanidad el vapor correo español "Infanta Isabel" orgullo legítimo de la Compañía de Pinillos entre los buques de la empresa destinados a la carrera de Cuba, buque esperado preferentemente por los viajeros no solo por su comodidad sino por las cortesías de sus tripulantes quienes se mueven bajo la influencia dicta de su Capitán Don Alejo Cardoqui y del Sobrecargo Don Juan del Pino distinguidos amigos nuestros.

DON JUAN SANTAMARIA

Uno de los pasajeros del vapor "Infanta Isabel" lo fué nuestro estimado amigo el señor Don Juan Santamaría, Gerente de la firma de la Habana de Santamaría y Compañía, quien en compañía de su esposa vienen a pasarse una temporada en la Habana donde ha vivido muchos años y donde aún conserva intereses cuantiosos.

HIPOLITO LAZARO

En el "Infanta Isabel" llegó el célebre tenor Hipólito Lázaro acompañado de su familia y servidumbre.

En el Infanta Isabel han llegado los señores Antonio Ribas, Manuel Mimó y familia, Manuel Abascal, María Gutéirrez, María Roca, Catalina Gusó, Rosalba Salas, José Vich, Consuelo Domingó, Adelaida y Abelardo Basora, Juan Tarragona, Pedro Balbas, Tomasa Aguado, Pedro, Juan, Angel, Africa, Ricardo y Carmen Balbas.

Felipe Clareke, Pedro Díaz, Dámaso Pérez y familia, José García, Francisco N. García, Cesareo González, Oliva Pérez, e hijos, Luisa Portillo, el Dr. Juan Morales, Sr. José Corrales, Adolfo E. COtazabal, María González, Santos González, Amparo Morán, Magdalena y Florentino Gonzalo, Ceferino artínez, José M. Suárez, Manuel Fernández, Aurora Nuevo, Bernardo Suárez, María Victoria, Francisco González, Angel González, Matías Villar, Teresa González, Feliciano Barcarcé y familia, Fernando Cuto, Aurelia Díaz, Eugenio Fernández, Salvador Cueto, Manuela Fernández, Manuel Prida y familia, Modesto Tuero, Adela Escolá, Celestino Díaz y familia, Manuel Peñieda Francisco Rodríguez, Juan Vidal, Clementina Fernández, Fernando Fuello y familia, Manuel Fernández y familia, Oliva Trubanco, Gil de la Puente, Agapito del Busto y familia, Antonio Campello, Camila Cordero, Josefina M. Valdés, José Pis, Fermín Iglesias, Carmen Méndez e hija, Basilio Granda, Prudencio Fernández y familia, Elena Fernández, Ovilia Fernández, Angel Gómez, Manuel Gutiérrez, Anastasio Fernández y familia, Eloísa Campo, José González, Manuel Fernández, Valentín Fons, Cándido Cobo, Emilio Millsor, José Menéndez, Gerónimo Alvarez, Joaquín Villarella, Remedio Blanco, Manuel Alvarez y familia, Azucena Gil, Armando y Guillermo Martínez, Fernándo de la Guerra, Fermín Paredes, Bernardo Suárez, Ramón Suárez, Ramón Suárez e hijos, Everando Acevedo y familia, Dulce María Elvirita Mestre, Dulce María y Jorge Acevedo, Cristobalina Santos, Evaristo García, Secundino Vinjoy.

Sergio Meana, Trinidad y Fonseca, Faustino Virgil, María Rodríguez, Inocencio González, Joaquín M. Tamargo, Clara Martínez, Leandro Pérez, Faustino Cortina, José Fernández, Benigno Ordoñez, Francisco Rodríguez y otros.

EL DOMINGO LLEGARA EL "ALFONSO XIII"

Ayer por la mañana la Agencia de la Trasatlántica española en esta capital recibió un aerograma del Capitán del vapor correo español "Alfonso XIII" por el cual se sabe que dicho buque navega sin novedad.

El aerograma dice así: "Llevo para Habana pasaje: 156 primera, 36 segunda, 66 preferentes, 1,258 tercera ordinaria. Total 1,516. Carga 839 toneladas.

"Para Veracruz pasaje: 77 primera, 48 segunda, 225 preferente, 127 tercera ordinaria. Total 477.

Trasbordo pasaje: 2 primera, 3 segunda, 1 tercera preferente, 6 tercera ordinaria. Total general dos mil cinco pasajeros.

Estamos sin novedad si el tiempo me ayuda llegaremos domingo amanecer.

Saludo a todos".

NO IRA A NEW ORLEANS

La Gerencia de la United Fruit Company ha dispuesto que el vapor americano "Cartago" que debía llegar a la Habana el domingo procedente de Tela para seguir viaje el mismo día rumbo a New Orleans, suspende su escala en la Habana debiendo seguir viaje directo a New Orleans.

Al propio tiempo ha dispuesto que el vapor "Turrialba" que llegará a nuestro puerto en el día de hoy procedente de New York salga mañana sábado al medio día para New Orleans cubriendo el turno del "Cartago".

El pasaje que iba a embarcar en la Habana a bordo del vapor Cartago para New Orleans embarcará ahora en el "Turrialba".

EL "IDARWALD"

Para el día 5 del próximo mes tienen anunciado su arribo a la Habana procedente de Hamburgo y Amberes el vapor alemán "Idarwald" que trae 7,000 toneladas de carga general.

EL "HOLSATIA"

Este vapor correo alemán llegará a nuestro puerto procedente de Hamburgo vía puertos del Norte de España sobre los días 8 al 9 del próximo mes de diciembre.

Trae este buque carga general y numerosos pasajeros.

EL "PASTORES"

Rumbo a New York y conduciendo carga general y pasajeros cuya lista ya hemos publicado zarpó en la mañana de ayer de este puerto el vapor de bandera americana "Pastores".

EL "SAN BRUNO"

Procedente de Boston vía Halifax llegará en la mañana de hoy a nuestro puerto el vapor inglés "San Bruno" que trae carga general y pasajeros.

LOS FERRIES

Conduciendo 26 wagones de carga general cada uno tomaron puerto en la mañana de ayer procedente de Key West los ferries americanos "Estrada Palma" y "Joshp R. Parrott".

EL "DE LA SALLE"

Al medio día de ayer zarpó de este puerto rumbo a New Orleans el vapor francés "De La Salle" que lleva carga general y pasajeros.

EL "GOVERNOR COBB"

Procedente de Key West y conduciendo carga general y 81 pasajeros tomó puerto en la tarde de ayer el vapor americano "Governor Cobb".

Entre los pasajeros llegados por este vapor anotamos a los señores: Edmundo de Beevel, Ernesto B. Calvo e hijas, Rafael Castillo, José R. Fuentes, Francisco de Feria, M. Leo Martínez, Miguel González, José Soler, Miguel C. Caparó y los Diplomáticos japoneses Akeia Tamazana, Yasutaro Imakita y otros.

LOS QUE EMBARCAN

Para los Estados Unidos embarcaron en la mañana de hoy a bordo de este buque por la vía de Key West los siguientes pasajeros: A. Manón, Sebastián Inglés, el Cónsul de Cuba en Miami Sr. Miguel Caballero, Ricardo Ramos, Eugenio Navas, Leopoldo Bautista, Ramón Aixala, Otto King y señora, Edwin C. Hunter y familia, Clayto Packard y familia, Frank B. Pollard y familia, Annie Leo y familia, C. Cameron y señora y otros.

EL "BAJA CALIFORNIA"

Conduciendo un cargamento de carbón mineral tomó puerto al medio día de ayer el vapor de nacionalidad noruega "Baja California".

CARGAMENTO DE PAPAS

Al medio día de ayer tomó puerto conduciendo un cargamento de papas la pequeña goleta de nacionalidad inglesa "Esther Adelaida" que procedía de Halle Hambor.

LAS SALIDAS DE AYER

En el día de ayer han salido los siguientes vapores: Los ferries estrada Palma y Josehp R. Parrottpara Key West. El americano "Pastores", para New York. El francés De La Salle para New Orleans. El remolcador americano Leroy con dos lanchones a remolque para Pensacola. El americano "Santa Eulalia" para Filadelfia.

EL "ANTONIO LOPEZ"

Procedente de Veracruz y conduciendo carga general y pasajeros tomará puerto el próximo domingo el vapor correo español "Antonio López".

Este buque seguirá viaje para New York, Cádiz y Barcelona conduciendo carga general y pasajeros

EL "MANUEL CALVO"

La Agencia de la Trasatlántica española en esta capital espera que arribe a este puerto el próximo domingo por la tarde el vapor correo español "Manuel Calvo", que trae carga general y numerosos pasajeros.

Este buque procede de puertos del Mediterráneo Norte de España y Canarias.

DE SANTA MARIA DEL ROSARIO

SE CONSTITUYE LA COMISION "PRO NAVIDAD DT LO SPOBRES" SE RECOLECTARA ENTRE LAS FAMILIAS PUDIENTES PARA REPARTIR EN NAVIDAD ROPAS, FRAZADAS, ZAPATOS PARA LOS NIÑOS Y VIVERES. L COMISION GESTORA EN ACTIVIDAD. SE RTUNIRA LAS SABADOS

A iniciativas de nuestro Alcalde Municipal Sr. Carlos M. Nápoles, se reunieron en la noche del día 26 del acutal en los salones del Ayuntamiento los vecinos promientes de esta localidad tomándose allí el acuerdo de quedar constituidos en "Comisión pro-Navidad de los pobres".

A propuesta del Sr. Fermín Pérez Jefe Local de Comunicaciones, se acordó pedir al Sr Alcalde Municipal, que envíe un Mensaje al Consistorio para que conceda un crédito de $50.00 a fin de aliviar a los verdaderamente necesitados en esta Ciudad.

Se aprobó también que los Sres Corresponsales de periódicos quedara nya constituidos en Comisión de Propaganda.

Se acordó solicitar de la imprenta y papelería "La Propagandista" suministradora de material a las oficinas del Municipio la impresión gratis de cuantos documentos necesite la Comisión para el desenvolvimiento de su labor.

Se eligió la Directiva quo resultó ser la siguiente:

Presidente: Carlos M. Nápoles, Alcalde Municipal.

Vice-Presidente: Dr Delio Castellanos, Juez Municipal Magin Morales Presidente de la Junta de Educación; José Embade Secretaria de la Junta Municipal Electoral; Máximo Gómez Secretario Juzgado Municipal; Jna Nápoles Vidal Secretario Junta Educación; Eduardo Zamora Morales Secretario Administrador Municipal; Arturo Zamora Secretario Jefatura Local de Sanidad.

Secretario General: Fermín Pérez, Jefe Local de Comunicaciones.

Tesorero: Joaquín Pons, Tesorero del Ayuntamietno.

Contador: Dr. Diego Silveira, Jefe Local de Sanidad.

Vocales: Arsenio Hernández; Gonzalo Pérez; Ignacio Ayala; Oscar Pelaez; Joaquín Adams; Rafael Gómez; Eduardo Zamora Pons; Juan Antonio Ferrari e Higinio Cartaya; Silverio Lazabal.

Proclamada la comisión, se tomó el acuerdo de enviar circulares a todas aquellas personas amigas de Santa María del Rosario para que aporten su concurso monetario a la caritativa obra emprendida, que no dudamos ha de obtener resonante éxito, pues no creemos que nadie sea remiso a contribuir en la medida de sus fuerzas para aliviar la crítica situación por que atraviesa el elemento pobre de esta Ciudad.

La comisión durante la semana y la Comisión de Propaganda publicará las listas de donantes.

En nuestra próxima corespondencia daremos cuenta de la labor que vaya realizando dicha Comisión.

El Corresponsal.

VIDA CATOLICA MUNDIAL

BREVE PONTIFICIO Y DISCURSO DEL CARDENAL LEGADO

Su fin: conocer y apreciar el santo sacrificio de la Misa

El Sumo Pontífice y el Congreso

El sumo Pontífice siguió con sumo interés los preparativos y celebración del Congreso Eucarístico Italiano; aún más, "se halló presente en espíritu", como reptidas veces indicó contribuyendo no poco con su apoyo moral y señalando los fines del Congreso.

En un Breve del 10 de agosto nombró Legado Pontificio al Cardenal De Lai, entre otras cosas por su fervorosa devoción al Santísimo Sacramento, sobre el que publicó no ha mucho un notable comentario Hácese luego alusión en el Breve a los preparativos del Congreso, que hacían prever que "en los honores que se han de tributar al Augustísimo Sacramento superará este Congreso a todos los demás Congresos nacionales celebrados hasta ahora, por más que se creía que ya no podrían ser superados". Un tal Congreso bien puede servir de verdadero modelo.

"Con todo añade el Sumo Pontífice, deben dirigirse particularmente los esfuerzos a procurar que en este Congreso que tú, Venerable Hermano Nuestro, vas a presidir con Nuestra autoridad, se consignan los fines,a que, según sabemos, van encaminados los estudios y discusiones de las secciones particulares; a saber: QUE EL INCRUENTO SACRIFICIO DEL ALTAR SEA, NO SOLO MAS INTIMA Y PROFUNDAMENTE CONOCIDO DE LOS FIELES, SINO TAMBIEN ESTIMADO CUAL CONVIENE; en lo que se ve faltar, y así lo deploran también los Obispos, a no pocos fieles. Nos referimos a **aquel Sacrificio incruento del Altar, en que Jesucristo, nuestro representante delante del Padre, cumple personalmente por nosotros nuestros deberes de adoración y acción de gracias, de expiación e impetración, que, siendo a la vez recuerdo y representación de la Pasión de Cristo y aplicación de los frutos de la Redención, es fuente abundante de gracias para todo el mundo y "refrigerio de luz y de paz" para las almas del Purgatorio".**

Aquí tenemos, pues, expresados los fines de un buen Congreso Eucarístico. No es simplemente hacer un poco de ruido, para que después vuelvan las cosas a su estado anterior; sino que debe ser una especie de **reforma social**, así como una buena confesión y Comunión es el principio de la **reforma individual.**

Discurso del Cardenal Legado

Estos fines debieron quedar muy bien grabados en el corazón del Cardenal Legado. En el discurso que pronunció en Génova después de hacer alusión a los fines especificados en el Breve, cuya lectura habían oído en la Catedral, dijo:

"No nos mueven fines ni intereses terrenos; sino que nos mueve un fin ultra-mundano: la Eucaristía. Pero aun en un campo tan vasto se revela la misericordia de la Grandeza de Dios; el Sumo Pontífice mismo se ha dignado señalarnos los límites y términos de nuestro Congreso. No debemos, pues, divagar; NUESTRO FIN PRINCIPAL ES CONSIDERAR LA EUCARISTIA, EN MEDIO DE SUS MULTIPLES MANIFESTACIONES, COMO EL SUBLIME SACRIFICIO DEL ALTAR Y EN EL DEBEMOS FIJAR NUESTRA ATENCION. Este sacrificio en **el que Dios se ha dignado transfundir tanto su divinidad como su humanidad, para cumplir hasta el fin de los siglos el sacrificio de Sí mismo, debe estar siempre presente delante de nuestra mente, y en él debemos dirigir nuestros homenajes a** Jesús Eucarístico. Debemos dirigir también nuestros homenajes a su Eterno Padre. El debe ser nuestro Padre, nuestro Hermano, el Tutor de nuestros hijos. Adoremos a Dios. Démosle gracias por los beneficos que nos ha concedido. Impetremos las gracias que sumamente necesitamos. Tal es el fin que el Padre nos ha señalado, nos ha fijado, nos ha dado; confiemos que lo podremos obtener...."

Ponderó luego cómo el Sumo Pontífice se hallaba presente en espíritu, y se hallaba también presente el Señor con sus Santos Angeles, y la Santísima Virgen, Protectora de Génova.

"Congregaos, pues, terminó el eminente Purpurado, congregaos con el mejor sentimiento, cristiano, el sentimiento de redención, con el gran propósito, no de adorar a Cristo solamente en estos días en este momento, en esta ocasión, sino siempre, durante toda vuestra vida: de infundir también ese espíritu de adoración a aquellos que os acompañan, a vuestros hijos, a vuestros padres. Entonces será cuando descenderá sobre nosotros la bendición de Dios, por haber cumplido una misión grande, sublime y digna".

Téngase, pues muy presente esto: un Congreso Eucarístico no se reduce a unos cuantos actos más o menos públicos y ruidosos, como se harían en tiempo de misión. Todo esto es muy bueno y muy santo como son buenos y santos los actos religiosos que se hacen durante los Ejercicios Espirituales. Pero así como el éxito de estos Ejercicios se mira más por las resoluciones que se sacan y la constancia en ponerlas en práctica, así también un Congreso Eucarístico, verdaderos **Ejercicios Espirituales del alma social"** traerá consigo frutos tanto más ventajosos y duraderos, cuanto más acertados sean los propósitos o resoluciones y más constante el cuidado de practicarlos.

Mas quien quiera formarse una idea cabal del Congreso, debe poner sus ojos en ese otro congreso de fe y amor a Jesús Sacramentado, que celebran millares de almas a los pies de los altares de las diversas iglesias en que el Señor está continuamente expuesto durante estos días. Debe asistir a las imponentes comuniones generales en que a las 7.000 comuniones de niños rivalizan las 6.000 de los miembros de la Juventud Católica, y las innumerables que todas las mañanas se distribuyen en las Misas. Debe por fin asistir a aquella tierna ceremonia en que simultáneamente en todas las parroquias de la ciudad se llevaba la sagrada Comunión a todos los enfermos.

Gran Procesión Eucarística

Pero hora es ya que vengamos a la procesión final con que el domingo se cerró el colosal Congreso. Sale el Señor Sacramentado de la iglesia de S. Lorenzo donde ha estado expuesto desde el principio del Congreso. Más de 600.000 personas asisten a su paso triunfal. 60.000 le acompañan en su marcha de once horas por las calles de la ciudad, y por el mar, bajo innumerables arcos de triunfo y en medio de una lluvia de flores. Al llegar al puerto es colocado el Santícimo en el magnífico **"Bucintoro"**, reproducción de las antiguas galeras de gala genovesas. Le precede una barcaza que ostenta una enorme cruz de 20 metros de altura, y le rodean otras galeras donde va el clero y los coros de cantores. Recorre así el puerto y el antepuerto en medio de los cantos y aplausos de la multitud apiñada en los muelles y de las salvas de cañones y sirenas con que los barcos saludaban el paso de la procesión.

El Cortejo se disuelve en la plaza de Francia después de la bendición y el Señor ingresa de vuelta a S. Lorenzo a la media noche.

DE GÜIRA DE MELENA

EN EL CENTRO

Suntuosa fiesta organizada por la directiva de la sociedad hispana, como primera de la temporada invernal que nos promete ser pródiga en nuestros salones.

Baile regio, magnífico Amenizado por la reputada orquesta de Corbacho, y en el que la belleza y elegancia de la mujer guirena, pusieron una bella nota de poético encanto.

Comenzó a las 9 p. m., bajo la frialdad de estas noches melancólicas del invierno, y a los acordes melodiosos de un sublime Vals...

El salón, severo, sencillo, elegante, servía de marco a la belleza y elegancia de nuestras mujeres, que lucían con supremo gusto, soberbias "toilettes"

Ocupaban los palcos, damas elegantes y distinguidas, entre las que recordamos a la joven señora Tarafa de Arango, esposa del doctor Virgilio Arango, Juez Municipal de este término, Teodora de Falcón, María de Vilasuso, Juanita de Cano, Nena de Coto, María de Somoza, Eloisa de Montenegro, Prima Viuda de Bacallao, Emelina de Rodríguez.

Y entre un grupo de damitas, todas muy celebradas siempre: "Nenita" Falcón, "Nimí" Montenegro, Carmela y Pura Quintana, Dominica y Merceditas Sosa, Anita Montejo, y cinco graciosas habaneritas que completaban el conjunto encantador.

Muy elegantes, con el encanto de su distinción: Estrellita Vilasuso, Nena Balbin, Estella Bacallao y Silvia Odriozola.

Y en difertnes grupos donde la animación y la alegría ponía sus bellas tonalidades, Juanita Rodríguez, con su simpática amiguita Esperanza, María Salariche, la elegante sobrina de la señora de Ramos, Luisita Souto, Rosita Domínguez, y la señorita Gómez.

Las Carmenall, Adria y Anita como siempre muy celebradas; Adolfina Borges, Patria Pardo, Julita Morales, que con Esther y Aurorita Díaz y Estela Castro, formaban uno de los más animados grupos.

La elegante y distinguida esposa de nuestro amigo Perdigón, presidente del "Círculo", con un grupo de señoras: Teresa Abascal de Fernández, señora de Balbin, señoritas Eugenia Ramírez, Salomé Delgado y la señora de nuestro Presidente, Angélica de San Pedro.

Hasta después de las 3 a. m., se bailó con plena animación y entusiasmo.

Para los directivos del "Centro" había elogios merecidísimos y alientos para la repetición de estas veladas invernales.

PARA EL "CIRCULO"

Las iniciativas se suceden

La directiva de nuestro querido "Círculo Familiar", ha acordado la celebración de una gran verbena, en los días 29, 30 y 31 de Diciembre.

Habrá también en combinación grandes festejos populares, cívicos religiosos, misa solemne, procesión que recorrerá nuestras principales avenidas, en fin grandes y variados atractivos para despedir este "pobre año viejo", tan agitado.

Gesto hermoso de este entusiasta grupo de luchadores que también terminará su período administrativo en la decana sociedad.

Y al que estamos seguros se sumará el inagotable entusiasmo de toda esta Güira, que conserva el "Círculo" como un símbolo de la cultura güirena.

Será la gran verbena en el parque público y con la cooperación de los demás centros sociales y de nuestras bellas damas y damitas.

Como bien decimos al principio de esta crónica, la presente temporada invernal, será pródiga en fiestas en nuestro pequeño "gran mundo" gracias a iniciativas de grupos entusiastas.

Ya veremos.

GALLARDO

TUBERCULOSIS

EL SEGUNDO VOLUMEN DE SERGENT

Esta obra famosa acaba de ser completada con el tomo segundo sobre "TUBERCULOSIS" por los célebres profesores Sergent, Ribadeau-Dumas, y Babonneix, y que comprende la "Tuberculosis del niño y del adulto y tuberculosis viscerales".

Este volumen comprende 788 páginas de nutrida lectura y constituye la última palabra de la ciencia.

Sirvan estas líneas de aviso a las numerosas personas que nos preguntan a diario por el volumen segundo sobre Tuberculosis de la colección de Sergent.

Precio del tomo: $5.50.

"LA MODERNA POESIA"

Pí y Margall 155 al 159. Apartado 605. Teléfono A-7714.—Habana.

NICOLAI GRABIANSKY ASESINADO

RIGA, noviembre 29.

Una noticia recibida aquí de Moscou dice que el Archimandrita, Nicolai Grabiansky, fué asesinado en su celda del Monasterio de Pechersky, en Kiev.

MATANCERAS

NUPCIALES

Lolita Cabrera.
Emilio J. Quirós.
Unidos están ante Dios.

Bendecida fué anoche esa fusión de alma, esa unión de los corazones de la interesantísima parejita.

Fué en los Paúles la ceremonia. La linda Capillita del Colegio del Sagrado Corazón de Jesús abrió sus puertas para recibir a un grupo muy selecto de la sociedad matancera que allí se dió cita.

Se destacaba en el altar la imagen de la Virgen Milagrosa, entre ramos de rosas, entre candelabros de plata cuyos cirios daban tenue resplandor al cuadro de belleza.

Llegó puntual el cortejo, a las nueve y media de la noche. Era la hora marcada en las invitaciones para el ceremonial.

Del brazo de su padrino el Ingeniero Jefe de Obras Públicas del Distrito de Pinar del Río, señor Alberto Ibarguen y Pí, cruzó las naves del templo la espiritual fiancée. Qué linda figura!

Ataviada con exquisita elegancia, resaltaba la belleza delicada de la señorita Cabrera. La envolvía una nube de tul, que parecían velar aquel rostro de líneas purísimas, donde como soles brillaban sus grandes ojos soñadores.

De encaje era el robe nupcial de Lolita. Traje redondo, sin manto, y formada la cola del mismo velo. Prendíase éste con inimitable gracia, sostenido por pequeños ramos de azahares que nimbaban el divino rostro.

Preciosísimo el ramo.

Era de crisantemos combinados con rosas, con estefanotes y salpicado todo él con las pomposas hipomeas de este mes de noviembre.

Salido fué ese primor de las manos privilegiadas de Mario Andux, que lo ofreció como regalo de boda a la gentil desposada.

Iba tras la novia, el novio.

Llevaba de su brazo a la madrina, la señora Rebeca Andux Viuda de Quirós.

Y numerosas parejas después completando el séquito.

Ya frente al altar los felices jóvenes, procedió a casarlos el Reverendo Padre Genaro Suárez, Párroco de la Catedral de San Carlos.

Suscribieron el acta religiosa como testigos, los señores Luís A. Luís, Renée Riera, Antonio Cabrera y Feliciano Ibarguen, por ella.

Los señores José Quirós Lavastida, Mario R. Andux, el doctor Trelles Monte y el doctor Luís E. Quirós, por él.

Terminada la ceremonia entregó la señorita Cabrera su ramo, a la que desde aquel instante llamaba su hermana: a Lía Quirós, recibiendo de manos de ésta el bouquet de tornabodas. Era éste de rosas Lily Hidalgo, entre la espuma verde de los espárragos. Ramo lindísimo también y confeccionado por Mario.

Se inició entonces el desfile y tomé nota de la selecta concurrencia.

Comenzaré con los nombres de las señoras Dolores Ibarguen Viuda de Rojas, Nelida Bezanilla de Quirós y Luís Amalia Quirós de Calzadilla.

La señora de Ibarguen, con una toilette de encaje verde, muy elegante.

Y Rebequita Quirós de Trelles, tan interesante, tan gentil.

Señoras Piedad Andux de Gonnod, Lía Andux de Pita y Cecilia Sánchez de García.

De negro con traje de terciopelo, y llevando como joyas perlas preciosas, la señora del director del Liceo, doctor Portilla, née Mallita Lavastida.

La señora de Trelles.

Y María Quirós y Lavastida, mi culta, mi muy distinguida amiga.

Un grupo de la jeneuse tan encantador como el que formaban Nena Marzol, de inspiradora belleza, Lía Quirós, Berta Morales, Enma Riera, María del Carmen Quirós y Nena Zapico.

¿Cuántas más?

El gran material que tengo en el carnet, me exige la brevedad en estas notas. Pongo, pues, punto final a esta primera.

Deseando a la feliz pareja una luna de miel eterna, sin ocaso, siempre en primavera.

LUIS DIAZ

Acabo de saberlo.

Falleció en La Habana, en las primeras horas de la mañana de hoy el fiel, el queridísimo amigo.

Me anonada el golpe.

Porque nos queríamos como hermanos, porque desde la más tierna edad inicióse la amistad, que ni el tiempo ni nuestras distintas posiciones pudo eclipsar ni entibiarla en sus hondas raíces.

Muere un talento de Matanzas.

Pierde la medicina cubana a uno de sus más sólidos prestigios, a uno de sus primeros apóstoles.

Llegó a la cumbre el doctor Díaz, a edad muy temprana.

Ocupó en esta ciudad los cargos más elevados del cuerpo médico, alcanzó gloria y fama cuando casi era un niño. Y se le consagró joven.

Desde los años de estudios en la Universidad, descolló Luís como alumno eminente. Raimundo Menocal y Enrique Núñez, sus profesores, le distinguieron con su confianza y lo prefirieron entre todos.

Comenzó a ejercer después de graduado en el Hospital Mercedes, como interno. Operó allí con Núñez y con Menocal y fué después legítimo blasón de esas dos eminencias.

Vino a Matanzas más tarde Luís Díaz y permaneció dos años de interno en el Hospital Civil, colaborando con otra gloria de la cirujía cubana, con el doctor Ortiz Coffigny.

Tuvo, pues, a los comienzos de su carrera, maestros a los que enalteció después con la fama que bien pronto se conquistó.

Antes de cumplir los treinta años fué nombrado cirujano de la Colonia Española, para reemplazar a D. Félix de Vera.

Fué entonces su consagración.

Porque en [illegible] de la Quinta de la Colonia realizó Díaz las operaciones, las más arriesgadas, las más difíciles, las más delicadas.

Y triunfó siempre.

Era actualmente Segundo Jefe de Sanidad Local.

Y en el Municipio, en Higiene, en otros departamentos médicos de la población ocupó cargos delicados.

Por su sencillez, por su cultura, por su carácter democrático, abierto a toda sinceridad, se captó personalmente el doctor Díaz los afectos y las simpatías más hondas.

Sus amigos lo adoraban.

Díganlo sinó esa fidelidad de Juan José Urquiza, de Juan Acosta, de Benigno González, de Manuel Albuerne, de Restituto Prado, de tantos, de tantos incondicionales y ejemplarísimos amigos, que hoy lloran conmigo la muerte de Luís.

Hijo de gran casa.

Descendiente de una de las familias más ilustres y más distinguidas de esta sociedad, su posición en el mundo era envidiable

Fué siempre mimado.

Porque a sus cualidades muchas, acompañábala también una buena estrella y una fortuna que le sonrieron siempre.

Pero nada es completo en este mundo.

Faltaba a Luís Díaz la salud, y desde hace unos años a la fecha comenzó ésta a decaer. Para reponerse hizo viajes. Tuvo naturalmente que abandonar en algo su profesión y su clientela, y de hace unos seis meses se postró en el lecho del que el pobre, no ha podido levantarse.

Ha estado al borde de la tumba en distintas ocasiones.

La gravedad de su mal, lo que bien pudiéramos llamar su agonía, ha durado semanas y meses.

Mejoraba unas horas haciéndonos concebir esperanzas y empeoraba al siguiente día, haciéndonos temer por su vida.

Así ha vivido, sin lograr la salud, quien se la devolvió a tantos, quien tantas vidas salvó y curó tantos dolores.

Y junto a él, han vivido estos meses de zozobra, estos meses de infortunio, de martirio y de cruelísima prueba, la esposa ejemplar, la madre amorosísima: la pobre Rosa, la infeliz Chacha.

Con ellas estamos en estos momentos.

Luís ha descansado ya, su vida triste tiene ya reposo, y su alma, alma de niño, abierta a todas las bondades, está seguramente en el cielo.

A Matanzas será traído el cadáver de Luís Díaz.

Reposará aquí, entre los suyos, entre sus antepasados, entre todos los de sus apellidos, que como él supieron honrarlo y enaltecerlo.

Su sepelio ha de ser una elocuente manifestación de pesar.

Porque Luís era ídolo en hogares miles, porque el doctor Díaz era apóstol entre los que ejercen la profesión, porque el muerto que vamos a llevar a la necrópolis era miembro prominente de la sociedad matancera, era ciudadano ejemplar de esta ciudad de Matanzas, era una figura, era un prestigio, era una lumbrera.

No me ciega la pasión.

No es mi cariño de hermano al hombre que hoy lloramos, lo que dicta mis palabras. No es la admiración, mi intimidad con el médico, que me hizo conocerlo en toda su grandeza la que inspira estas líneas que brotan del corazón, es la justicia, es la sinceridad la que hace correr mi pluma, al hablar por última vez de Luís Díaz.

Como la muerte de Madan, como la muerte de Tomás, como la muerte de Sánchez Quirós y Trelles, médicos apóstoles, eminencias nuestras, la muerte de Luís Díaz es duelo en toda Matanzas.

De la sociedad y del pueblo.

Confundidos los hemos de ver en ese sepelio, unificadas hemos de ver las lágrimas que han de regar la última peregrinación por el mundo del jóven médico que perdemos.

A las cinco de la tarde de hoy, en tren especial, de la línea de Hershey, llegará a Matanzas el cadáver.

En la casa Milanés 27, residencia de la familia de Díaz, será expuesto en capilla ardiente.

Y se hará el sepelio mañana, viernes, a las nueve de la mañana.

Pobre Luís!

Y tanto como él, esas dos desdichadas mujeres que hoy lo lloran presas de la desesperación más grande: su esposa y su madre.

No necesito testimoniarles mi pésame. Lloramos unidos esa muerte. Estamos identificados en ese mismo dolor.

Que es dolor mío también. Muy grande.

Manolo JARQUIN.

NOTRE DAME DERROTO A LA UNIVERSIDAD DE SAN LUIS

SAN LUIS, noviembre 29.

Notre Dame repitió su victoria del año pasado sobre la Universidad de San Luis, ganando el juego de football de hoy, 13 a 0.

PRUEBAS DEL CRUCERO "RICHMOND"

ROCLAND, Maine, noviembre 29.

El crucero explorador "Richmond" con un desplazamiento de 8,000 toneladas, completó hoy una serie de pruebas, cada una de ellas con una velocidad media de 34 nudos.

EN LA CIUDAD DE ATLANTA NO HAY UN SOLO LOCAL DISPONIBLE PARA QUE LA FABRAR PUEDA OIR SU BELA VOZ

ATLANTA, Ga., noviembre 29.

Esta noche la población de Atlanta esperaba ansiosa la llegada de Miss Geraldine Farrar, que deberá hacer su aparición en público mañana por la noche en un concierto para cuya celebración no se ha encontrado todavía local disponible.

Como quiera que dos iglesias

Anuncios Clasificados de Ultima Hora

ALQUILERES

CASAS Y PISOS

HABANA

SE ALQUILA

una gran casa para garache o para almacén y también se admiten a guardar máquinas con precio módico. San Francisco e Infanta.
45613 9 Dbre.

SE ALQUILA

una esquina muy grande para un gran establecimiento en Príncipe e Infanta y se alquila una esquina para bodega y se alquila un departamentos al lado para puesto y barbería en la misma. Informan en el teléfono F-1079.
45613 9 Dbre.

SE ALQUILA

para una numerosa familia un piso de los más hermosos de la Habana con diez habitaciones, dos baños intercalados con todo lo más moderno, acabado de fabricar en San Francisco, esquina a Infanta, vale también para casa huéspedes, se puede ver a todas las horas del día. Para tratar de ella en la misma de tres a 4 todos los días. Teléfono F-1079.
45613 9 Dbre.

Se alquilan juntos o separados los bajos y altos de Acosta 68 entre Picota y Curazao. Cada planta tiene sala, comedor, cuatro habitaciones, baño completo, cocina y cuarto y servicio de criados. Las llaves en la bodega de la esquina a Curazao. Informan: Manzana de Gómez 261. Tel. A-2021.
45842 4 Dbre.

MALECON 316, SE ALQUILAN MOdernos bajos: sala, antesala, tres dormitorios, baño intercalado, saleta, cocina, servicios de criados, dos patios. La llave e informes en la fábrica del lado.
45629 2 Dbre.

VEDADO

EN 60 PESOS SE ALQUILAN LOS ALtos del chalet calle A y 27, Vedado. Para más informes enfrente y las llaves.
45633 2 Dbre.

JESUS DEL MONTE, VIBORA Y LUYANO

SE ALQUILAN

Los modernos bajos de la casa Delicias número 76 esquina a Milagros, a una cuadra de la Calzada de Jesús del Monte, consta de sala, saleta, tres habitaciones, cuarto de baño, comedor al fondo, cocina de gas y servicios de criados. La llave e informes en la misma.
45626 2 Dbre.

HABITACIONES

HABANA

HABITACION AMUEBLADA CON servicio a hombre solo en 15 pesos a una cuadra del Parque Central, se da llavín, pago semanal. San Miguel, número 12.
45619 2 Dbre.

SITIOS 12

A unos pasos de Angeles y Monte. Se alquilan habitaciones nuevas, lindas y baratas.
45647 4 Dbre.

SE NECESITAN

Criadas de mano y manejadoras

Se necesita una criada para todos los quehaceres de la casa, buen sueldo, corta familia. Aguila, 107, segundo piso.
45610 2 d

COCINERAS

VEDADO. SE SOLICITA UNA COCInera que sepa cumplir con su obligación y entienda algo de repostería. Calle 4 número 170 entre 17 y 19.
45624 2 Dbre.

SE SOLICITA UNA COCINERA PAra tres de familia y limpiar el comedor. Tiene que traer referencias, saber cocinar y dormir en la colocación. Calle 17 número 458 entre 8 y 10. Vedado.
45627 2 Dbre.

VARIOS

SE NECESITA UN EXPERTO VENdedor a comisión para artículos de punto, tejidos etc., conociendo bien la plaza de la Habana. Dirigirse por la mañana de 8 a 9 en San Miguel, 114.
45606 2 Dbre.

CON $2,000 A $5.000

Deseo entrar en sociedad con persona que esté establecida, o solicito socio con igual cantidad para abrir un buen establecimiento. Informa: Señor Garcia. Teléfono A-4693.
45601 3 Dbre.

SE SOLICITA CRIADA DE MEDIANA edad que duerma en la colocación, para casa de poca gente y poco trabajo en la calle de Zapotes número 9, a media cuadra del Parque Santos Suárez.
45639 2 Dbre.

UN BUEN NEGOCIO

Se solicita un socio para un **Hotel Hospedaje**, situado en lo más céntrico de la ciudad, con 36 apartamentos, bien amueblados, con agua corriente y buen contrato, casa de tres pisos, reedificada exclusivamente para el negocio. En la planta baja, en su frente, puede instalarse una barra o un café. Para informes dirigirse a Prado 64, bajos, de 9 a 12 a. m. y de 2 a 5 p. m. Teléfono M-2806.
45631 3 Dbre.

Se solicita una criada de mediana edad que duerma en la colocación y que tenga quien la recomiende. Calzada del Cerro 552, esquina a Peñón.
45628 2 Dbre.

SE OFRECEN

Criadas de mano y manejadoras

SE DESEA COLOCAR UNA JOVEN española de criada de mano o de cuartos en buena casa, tiene buenas referencias y formal. Domicilio: Calle F, entre 25 y 27, número 247.
45608 2 Dbre.

SE DESEA COLOCAR UNA JOVEN peninsular para criada de mano. Informan al teléfono A-6207.
45511 2 Dbre.

DESEA COLOCARSE UNA JOVEN española para criada de mano o de habitaciones. Informan: 17, número 231, Vedado. Teléfono F-2375.
45617 2 Dbre.

SE OFRECEN

SE DESEA COLOCAR UNA JOVEN española de criada de mano. Informan: Calle J, número 7, entre 9 y 11.
45614 2 Dbre.

SE DESEA COLOCAR UNA MUCHAcha para criada de manos o de manejadora. Inquisidor 3.
45632 2 Dbre.

UNA JOVEN PENINSULAR, DESEA colocarse de criada de mano para corta familia, sabe cumplir con su obligación y no tiene pretensiones. Informan en Sol, 117. Teléfono 6618.
45615 2 Dbre.

SE DESEA COLOCAR UNA MUCHAch apeninsular en casa seria para criada de mano o manejadora, tiene quien la garantice. Informan: San Leonardo, 15-A. Santos Suárez, solo se coloca Jesús del Monte o Luyanó.
45618 2 Dbre.

UNA JOVEN DESEA UNA COLOCAción en casa de moralidad para manejadora, o criada para corta familia, se dan referencias, en S. Pedro 6, altos, Sociedad de Hijas de Galicia. Teléfono A-3690.
45643 2 Dbre.

SE DESEA COLOCAR UNA JOVEN española para criada de mano o manejadora. Informan Villegas número 99.
45646 4 Dbre.

SE DESEA COLOCAR UNA JOVEN española para cuartos y costura o de manejadora, tiene recomendaciones de donde trabajó largo tiempo. Informan en Prado 117, Teléfono A-7199.
45645 2 Dbre.

DESEA COLOCARSE UNA MUCHACHA española de 18 a 19 años de edad es formal y cariñosa de criada de manos o manejadora. Informan calle 28 y 27. Reparto La Sierra. Marianao.
45649 2 Dbre.

CRIADOS DE MANO

ESPAÑOLA DESEA COLOCACION de criada de mano, tiene buenas referencias. Villegas, 18.
45605 2 Dbre.

SE DESEA COLOCAR UN CRIADO EN casa particular, tiene buenas referencias y sabe trabajar. Informan al teléfono M-3064. Teniente Rey 77.
45652 2 Dbre.

COCINERAS

SE DESEA COLOCAR UNA MUCHAcha española de cocinera, lleva tiempo en el país y entiende bien la cocina, y otra de sirvienta de mano, si puede ser las dos en una misma casa y sino separadas.
45612 2 Dbre.

UNA COCINERA ESPAÑOLA DESEA colocarse, sabe su obligación, tiene referencias y siendo matrimonio cocina y limpia. Angeles, 52, bajos, habitación número 4.
45620 2 Dbre.

SE DESEA COLOCAR DE COCINERA una peninsular para todo trabajo. Suspiro 16 en casa de la encargada.
45623 2 Dcbre.

JOVEN ESPAÑOLA DESEA COLOcarse para todo el trabajo de matrimonio solo o corta familia. Entiende de cocina tiene quien responda por ella en Corrales 77, antiguo.
45640 2 Dbre.

SE DESEA COLOCAR UNA COCINEra bien práctica en la cocina y otra de sirvienta de mano, si puede ser juntas y sino separadas. Para informes dirigirse a Oficios 72, habitación 29.
45612 2 Dbre.

CRIANDERAS

DESEA COLOCARSE UNA CRIANDEra con buena y abundante leche, tiene certificado de sanidad y quien la recomiende, no le importa salir de la Habana. Lamparila, 63, cuarto 12.
45621 2 Dbre.

CHAUFFEURS

SE DESEA COLOCAR UN CHAUFfeur mecánico con cinco años de práctica, reune todas as condiciones. Llame al teléfono F-1454.
45616 2 Dbre.

VARIOS

INGENIERO Y ARQUITECTO. CONStruye casas de todas clases, no pide nada adelantado, garantías las que se quieran. Informes en Obispo 31 1-2, librería.
45641 3 Dbre.

Compra y Venta de Fincas y Establecimientos

URBANAS

A una cuadra de San Lázaro Y 17 metros de Infanta, terreno 47.35 de frente por 27 de fondo, muy llano, a $52.00 metro. Dejo buena parte en hipoteca.

EN INFANTA

Con 33.14 metros de frente, con unos 50 de fondo, 1.540 metros a $35. Lo fracciono en parcelas. Doy facilidades.

EN AYESTERAN

Dando a tres calles y a una cuadra de Carlos III. Vendo un lote de terreno con 73 metros por Ayesterán, en total 5.428 metros, a 23 pesos metro. Lo divido en lotes de 1.00 en adelante.

EN CARLOS III

Gran lote de terreno con 38.50 de frente a Carlos III, con dos esquinas. Precio $45. Dejo buena parte en hipoteca.

EN JESUS PEREGRINO

Gran lote de terreno dando a tres calles. Mide 40.94 por 15.90 metros, total 622.88 metros. Lo divido en parcelas con fondo de 16 metros. Precio 25 pesos.

EN JESUS PEREGRINO

Vendo un lote de 2.500 metros, frente con dos esquinas. Precio $23.

Informa: M. de Acevedo. Obispo, número 59, altos; Departamento 4. Teléfono M-9036.
.... 3d-30 Nov.

GANGA VERDAD

Vendo casa de esquina con 3 establecimientos rentando 55.00 la doy en $5.000. Informes Belascoaín 54, altos, de 9 a 11 y de 1 a 5. Teléfono A-0516.
45634 2 Dbre.

CASA DE DOS PLANTAS

La vendo a media cuadra de Cuatro Caminos en $30.000. Renta $350. Tiene establecimiento, es un buen negocio por el punto que ocupa. Arroyo. Belascoaín 5 o las 3 B.
45635 2Dbre.

ESQ. Y 4 CASITAS EN $12.500

Vendo la esquina que tiene bodega, es una ganga. Informan Belascoaín 54, altos, de 9 a 11 y de 1 a 5. Tel. A-0516.
45637 2 Dbre.

FINCAS URBANAS

A una cuadra de la Estación Terminal. Vendo espléndido edificio de 6 plantas, fabricación de concreto y vigas de acero, mide 10.50 por 22 metros. Dedicado todo a Comercio, con entrada en los bajos para Camiones. Un elevador para 3,000 libras. Está rentando $9,600 al año. Precio, $92,000, con este precio deja el 9.56 neto de interés.

Informa: M. de J. Acevedo. Obispo, 59, altos; Departamento No. 4. Teléfono M-9036.
... 3d-28 Nov.

EN INFANTA

Con 2 esquinas, con establecimientos, 4 casas de sala, comedor, 4 cuartos, baño con 1.101.563 metros fabricación y terreno a $100.00 metro. Informa: M. de J. Acevedo. Obispo, 59, altos; Departamento 4. Tel. M-9036.
4d-27 Dbre.

SOLARES YERMOS

ENTRE CALZADAS JESUS DEL Monte, Luyanó, con calle asfaltada, demás servicios, solar, buena medida 400 pesos contado, resto largo plazo; situación, condiciones inmejorables. Empedrado, 26.
45563 2 Dbre.

6 x 19 A $27 1|2 VARA

De Carlos III a S. Rafael, situación alta, llana, y a la brisa. (Trato directo). S. Mariano 78-A entre Lawton y Armas. Teléfono I-3703.
45648 2 Dbre.

En $1,300 se vende por embarcarse, un solar de 500 metros, 12 de frente por 42 de fondo en Avenida. Unico sin fabricar, junto al paradero de Marianao, al fondo del Hipódromo, cerca de esquina, se puede fabricar de madera si se quiere, al lado hay Fábrica de Ladrillos. Bonito negocio para el que tenga poco o quiera gastar poco dinero. Informan Lealtad 33. Taller de Lavado.
45622 3 Dbre.

ESTABLECIMIENTOS VARIOS

SE VENDE UNA ACREDITADA CASA de modas en la calle de Obispo, con contrato por el local. También se cede el local solamente. Dirigirse al señor J. B. A., Apartado 788. Habana.
45583 3 Dbre.

ESTO SI ES GANGA

Bodega y finca en $6,000. Vendo solo la bodega, lo vale. Venta diaria de 40 a 50 pesos; mucho de cartina. La finca mide 8x23-184 metros, todo fabricado, tiene comodidades para familia. Informa su dueño, Belascoaín 54 altos de 9 a 11 y de 1 a 5. Teléfono A-0516.
45634 2 Dbre.

BODEGA ALMACEN

Vendo en Calzada una bodega almacén no se paga regalía, lo que se pide lo arroja por balance con sus carros y mulas. Paga de alquiler $120 y alquila $140. Informes Belascoaín 5 o las 3 B.
45635 2 Dbre.

DINERO E HIPOTECAS

MUCHO DINERO

Para hipotecas en la Habana y sus barrios, tipo a su gusto, prontitud y reserva. Señor Ayala. Teléfono I-2293.
45542 3 Dbre.

PARA HIPOTECAS DESDE $300 A 150,000 pesos o más. Desde 6 por ciento según cantidad y punto. Reserva, prontitud. Lago-Soto. Reina, 28. A-9115. 200 mil pesos para comprar casas y fincas.
45609 9 Dbre.

ENSEÑANZAS

PROFESORA DE FRANCES

Graduada de Academia de París desea dar clases a domicilio. También da cursos de corte y costura, y confección en sombreros de las escuelas profesionales de París. Teléfono A-6662.
45653 3 Dbre.

BAILES DE SALON

Profesora SETA. P. GIL

Enseñanza perfecta y garantizada de todos los bailes con todos sus pasos modernos. Clases privadas para señoras, señoritas, caballeros y niños. Garantiza la enseñanza completa del verdadero Tango Argentino. Belascoaín 117, altos, a una cuadra de Renia.
45651 9 Dbre.

MUEBLES Y PRENDAS

MAQUINA DE SUMAR. SE VENDE una máquina de sumar marca Burroughs, completamente nueva. Se da muy barata. Neptuno, 283, esquina Basarrate.
45584 2 Dbre.

GANGA

Se vende por la tercera parte de su valor, dos estanterías con cajones y un mostrador de madera, todo casi nuevo. Informan: Obrapía, 98, portero.
45596 2 Dbre.

OBJETOS

Máquina escribir Underwood, último modelo, flamante, $75; Smith, $25. Victrola Victor, flamante, $75; Tránsito, $50. Nivel, 18 pulgadas, $60. Cámara fotográfica, magnífica, $45. Estuche Ingeniería, $125. Caja cuerpos geométricos, $10; cintas máquinas 50 centavos. Tres libreros, $12 uno. 300 mil postales se regalan. O'Reilly 13, librería Universal. Teléfono A-1455.
45610 2 Dbre.

A ESTE TELEFONO, A-7566(

es al que usted debe llamar para vender sus muebles y si no quiere venderlos, nosotros se los arreglamos, barnices de muñeca, finos laqueamos juegos de todas clases en colores, a precios increíbles, también vendemos muebles de todas clases muy baratos en extremo. Avise al teléfono M-7566. Ave. Menocal 105-F, antes Infanta, esquina a San Miguel.
45630 14 Dbre.

CRONICA CATOLICA

CARTA PASTORAL, ACERCA DEL PROTESTANTISMO

Cuál debe ser la conducta de los católicos ante la amenaza protestante.

Antes de exponeros, venerables hermanos y amados hijos, cuáles son vuestros deberes con respecto a la invasión del protestantismo, creemos oportuno hacer una observación general. Como indicamos al principio de esta carta, el pueblo mejicano por más de tres siglos estuvo en pacífica posesión de su fe católica, a la que amaba como a su más preciosa herencia y a la que quería conservar incólume, como lazo de unión y prenda de felicidad temporal y eterna. Si se ha roto esta preciosa unidad, si se ha turbado la paz religiosa, obra ha sido de extranjeros, obra del **hombre enemigo** que ha venido a sembrar en nuestro campo la cizaña: son ellos los injustos agresores que pretenden arrebatar a la Iglesia los hijos nacidos y crecidos en su seno maternal. Los católicos por su parte están en el más perfecto derecho de defender la Religión de sus padres, repeliendo la injusta agresión por todos los medios lícitos. Esto no quiere decir que intentemos causar algún daño a los ministros del error: nuestra norma será la del gran Padre de la Iglesia San Agustín: **Diligite homines, interficite errores, amad a los hombres y acabad con los errores.**

La principal arma del cristiano debe ser la oración. Con ella más que con la espada vencieron los Macabeos a los enemigos de su religión y de su patria, y con ella triunfaremos también nosotros, si sabemos manejarla. Roguemos, pues, a Dios que conserve en Méjico el precioso tesoro de fe, diciéndole con los Apóstoles: **Señor auméntanos la fe.** Roguémosle también por aquellos a quienes el error ha separado de su verdadera Iglesia, pidiéndole fervorosamente que despierte sus corazones con un toque de su gracia, y los haga volver a la unidad, para que se cumpla la suprema aspiración de Jesucristo: **que todos formen un rebaño bajo el régimen de un solo Pastor.**

Rechazad la propaganda de prensa venerables hermanos y amados hijos, no aceptando los libros, folletos ni otros impresos que os ofrezcan, o destruyéndolos sin leerlos, si cayeren en vuestras manos. Si alguno de ellos apareciese impreso con licencia de la autoridad eclesiástica, tened el caso por sospechoso y consultad a vuestro párroco. Por regla general, todos esos impresos atacan clara o veladamente la fé católica, son un veneno para el alma; y de consiguiente, tanto el buen sentido como las leyes de la Iglesia prohiben terminantemente su lectura.

En cuanto a la Biblia o a los libros tomados de ella y publicados por las sociedades bíblicas protestantes, como no está garantizada por la Iglesia la integridad del texto ni la fidelidad de la traducción, como además carecen de notas explicativas y su composición tipográfica está dispuesta muchas veces para llamar la atención de los lectores sobre determinados textos de que más abusan los herejes contra la verdad: también caen bajo la prohibición general.

Y no se crea por esto, como nos calumnian los sectarios, (1) que la Iglesia se oponga a la difusión de las Sagradas Escrituras entre los fieles. Aunque éstos tienen en el catecismo y en los manuales de Historia Sagrada un resumen metódico y sencillo de las enseñanzas de Jesucristo, sacadas de la Biblia y de la tradición apostólica, y esto, unido a la predicación ordinaria, les proporcione cuanto deben saber para su salvación; sin embargo, desea ardientemente la Iglesia que todos los que puedan lean además la Santa Biblia traducida en lengua vulgar con la debida aprobación, particularmente los libros del Nuevo Testamento. Prueba de ello es que en la misma Tipografía Vaticana se han hecho varias ediciones populares del Nuevo Testamento, y que el Papa actual ha bendecido la Sociedad de San Jerónimo, fundada en Italia precisamente para propagar los referidos Libros Sagrados, de suerte que no haya una casa católica donde no se conserve algún ejemplar de los mismos.

(1) Como una muestra de estas calumnias, ponemos a continuación un párrafo tomado de un panfleto escrito por un tal Mr. Eglon Harris con título de "Biblie Burinng in Mexico", Incineración de la Biblia en México, y publicada sin pie de imprenta, el cual nos fué remitido últimamente de New York por el ilustrado escritor Mr. Floyd Keeler, antiguo ministro anglicano, convertido hoy a la Religión Católica. Dice así: "Centenares de estos Nuevos Testamentos editados con permiso de Roma y precedidos de una carta del Arzobispo de Chile, fueron enviados desde este país al Estado de Yucatán. El Obispo de Mérida, advirtiendo que varios de sus comunicantes ya no aparecían a la hora de la Misa ni se acercaban a la Confesión, inquirió el motivo y halló que se debía a la lectura de estos Nuevos Testamentos impresos en Londres y remitidos a México a un sacerdote católico romano. Estos fueron a continuación recogidos y me consta que algunos centenares fueron quemados. Yo pude hacerme de catorce de ellos, los que envié a México para demostrar a los que se resistieran a creerlo, como los que hacen profesión de ser Ministros de Cristo, se atreven a quemar la Palabra de Dios". Audacia no común se necesita para asentar tantas falsedades. . . . . .

MUY IMPORTANTES NOTICIAS DE LOS CABALLEROS DE COLON DE CUBA

Inauguración del Consejo del Dulce Nombre de Jesús en la Villa de Trinidad.

El 16 del entrante mes de diciembre, será inaugurado solemnemente en Trinidad un nuevo Consejo de Caballeros de Colón. Al acto sabemos que concurrirán unos 50 miembros del Consejo de San Pablo de la ciudad de Cienfuegos, los que se inclinan a ir a Trinidad en excursión marítima.

De Camagüey irá también un numeroso grupo de Hermanos del Consejo Santa María. Del Consejo San Agustín No. 1390, asistirá una numerosa representación del mismo, que acompañará al Diputado de Estado de los Caballeros de Colón en Cuba, a quien corresponde en nombre del Consejo Supremo de la Orden la instalación del nuevo Consejo.

El Padre Lombardero, Párroco de Trinidad y sus feligreses preparan grandes festejos en honor a los Caballeros de Colón, y de los Obispos de Cienfuegos (diocesano) y de Camagüey, que asistirán al acto.

EL CONSEJO DE GUANAJAY

El Consejo de los Caballeros de Colón de la Villa de Guanajay, será inaugurado el domingo 30 de diciembre.

Asistirán todos los Hermanos del Consejo de San Agustín No. 1390, y numerosas comisiones de los otros Consejos.

También el Párroco de Guanajay Padre José María del Valle y sus feligreses obsequiarán dignamente a los Caballeros de Colón.

Asistirá el Prelado Diocesano, Monseñor Manuel Ruiz.

ADMISION DE HERMANOS EN EL CONSEJO DE SAN AGUSTIN NUMERO 1,390.

En honor al Nacimiento de Nuestro Señor Jesucristo, el Consejo San Agustín No. 1390, comulgará en la Iglesia parroquial de Paula (Víbora) el domingo 23, a las ocho, a. m.

En todos los actos que anunciados quedan, representaremos a este DIARIO.

CONFERENCIAS DE SAN VICENTE DE PAUL DE SEÑORAS

A las almas caritativas

La Sección de las Conferencias de San Vicente de Paul, que tiene sus reuniones en la Iglesia de Belén, implora una caridad de las almas caritativas a fin de favorecer con alguna dádiva extraordinaria a los pobres, a quienes semanalmente socorre, en las próximas fiestas de Navidad.

El señor que dijo aceptaba como hecho a su propia persona lo que se haga en favor de los pobres, les premiará con creces su caridad.

Las limosnas, bien sean en metálico bien en efectos útiles a los pobres, podrán ser entregadas en la Portería o Sacristía del Colegio de Belén.

COLEGIO "LA MILAGROSA" DE MARIANAO

Celebró el domingo anterior el Colegio "La Milagrosa" que en Marianao dirigen las Hijas de la Caridad, la fiesta a la Titular, la "Virgen Milagrosa".

Se ajustó al siguiente programa: El sábado 24, hubo Comunión general en la cual tomaron parte las alumnas y ex-alumnas del plantel. Ocho de las primeras hicieron su primera Comunión. Ofició el Padre Ignacio Maestrojuan, C. M., Director Espiritual del Colegio, quien antes de distribuir la Sagrada Comunión, les dirigió fervorosa plática.

Amenizaron el banquete eucarístico, las alumnas, interpretando bellísimos motetes.

El domingo 25, ofició en la Misa solemne, el Padre Ramón, Párroco de Marianao.

Predicó elocuente sermón el Padre Ramón Gaude, C. M. de la Congregación de la Misión del templo de la Merced, de la Habana.

Interpretó magistralmente la Misa de Angeles, la Capilla musical del Colegio.

Al ofertorio el Director del Colegio Padre Ignacio Maestrojuan cantó una preciosa Ave María.

Concluída la Misa se impuso la medalla Milagrosa a los fieles.

Asistió gran concurso de fieles.

La capilla y el colegio estaban artísticamente adornados.

A las tres de la tarde fueron recibidas 14 aspirantes a Hijas de María y 6 aspiran a Hijas de María.

Rezado el Santo Rosario, fueron admitadas las aspirantes.

El Director publicó sus nombres, bendijo las medallas que impuso después que pronunciaron el acto de consagración.

Siguió la recepción solemne de Hijas de María: Canto del Ave Mari Stella: examen de las aspirantes a Hijas de María por el Director, aprobación y admisión. Acto de Consagración, bendición e imposición de medallas, entrega del Manual de la Congregante, canto del Magnificat y plática del Director Padre Ignacio Maestrojuan, pronunció la plática de la recepción y cantó acompañándose al armonium el mismo un Himno y una Plegaria.

Luego bajo su dirección, las Hijas de María, cantaron la Despedida a la Virgen.

Asistió una numerosa y distinguida concurrencia, la cual felicitó a las Hijas de la Caridad y a sus piadosas alumnas por el homenaje tributado a la Inmaculada Virgen María, bajo la advocación de la Medalla Milagrosa.

FIESTA A LA MILAGROSA EN EL COLEGIO "LA INMACULADA"

PROGRAMA

Viernes, 30 de Noviembre. A las 5 p. m., rezo del Santo Rosario, Plegaria a la Virgen Milagrosa y solemne Salve.

Día 1o. de Diciembre por la mañana: A las 8, Misa de primera Comunión que celebrará el R. P. Juan Alvarez, Visitador de los PP. Paules de Cuba y Puerto Rico.

Todas las Asociadas podrán recibir la Sagrada Comunión.

A las 9 y media, Misa solemne, a toda orquesta, que celebrará el R. P. A. Chaurrondo C. M., Director del Colegio.

Predicará el P. Ramón Gaude C. M. Después de la Misa se impondrá la Medalla Milagrosa.

Por la tarde: A las 5, exposición de S. D. M., rezo del Santo Rosario, reserva y recitación de dos preciosas poesías a la Santísima Virgen, terminando con una plegaria, acompañada de armonium y mandolinas por las alumnas del Colegio.

Suscriben la invitación: Sor Manuela Saucedo, Visitadora de las Hijas de la Caridad.

H. Chaurrondo, Director.

Rosa López de Izaguirre, Presidenta.

María Cobo de Wisth, Vice-Presidenta.

Nieves López, Secretaria.

Josefina Alonso, Vice-Secretaria.

Rufina Cubeñas, Tesorera.

Mercedes Hidalgo de Tomeu, Vice-Tesorera.

CULTO CATOLICO PARA HOY

El Jubileo Circular en la iglesia parroquial del Espíritu Santo.

En varios templos Misas cantadas en honor a Jesús Nazareno.

En San Francisco, solemne novenario, en honor a la Inmaculada Virgen María.

En Reina, la Merced y otros templos, Misa cantada al Sacratísimo Corazón de Jesús.

CULTO CATOLICO PARA MAÑANA

Los cultos del Jubileo Circular en la Iglesia del Espíritu Santo.

En los demás templos Misa cantada a la Virgen María.

En el templo del Corazón de Jesús, da comienzo el solemne novenario a la Inmaculada Concepción.

CONGREGACCION DE LA ANUNCIATA

Celebra el próximo domingo, la Comunión mensual reglamentaria.

Se encarece la asistencia.

UN CATOLICO.

DIA 30 DE NOVIEMBRE

Este mes está consagrado a las Animas del Purgatorio.

Jubileo Circular. Su Divina Majestad está de manifiesto en la iglesia del Espíritu Santo.

Santos Andrés, apóstol y Cástulo, mártires; Constancio y Zósimo, confesores; santas Justina, virgen y mártir y Maximina, matrona.

San Andrés, apóstol y mártir. Fué San Andrés originario de Betraida ciudad de Galilea. Nuestro Santo fué de los primeros que fueron llamados al apostolado. Predicó el Evangelio en la provincia de Judea y después en Francia. El procónsul Egeas le prendió y le puso en la cárcel, y después de haberle azotado cruelmente, le mandó a crucificar. Sucedió su martirio el día 30 de noviembre, en el imperio de Nerón.

San Cástulo, mártir: Fué educado en la religión cristiana por el papa San Marcelino, quien le profesaba mucho cariño.

Vivía este santo en Roma, de donde era natural y según relación del venerable Beda sufrió el martirio en la misma ciudad de orden del Emperador Diocleciano, el año 301

DETENCION DE DOS PRESUNTOS SALTEADORES DE TRENES

ENFIELD, Maine, Noviembre 28.

En las últimas horas del día de hoy han sido detenidos en esta dos individuos que dicen ser leñadores, por parecerse mucho a las fotografías circuladas por la Northern Pacific Railway de Deroy y Hugh de Artremont, hermanos, a quienes se persigue en relación con el asalto de un tren ocurrido el 11 de octubre en Siskiyon, Ore, en el cual fueron muertos a tiros 4 hombres.

NOTICIAS DE CAMAGUEY

LE FELICITO

Se acaba de recibir de doctor en Derecho Civil, el inteligente y correctísimo joven Edelmiro Taura Mendoza.

Con gusto lo consigno y le felicito calurosamente.

Felicitación que hago extensiva a sus regocijados y excelentes padres, Sra. Consuelo Mendoza de Taura y le Sr. Felipe Taura.

Y que el nuevo letrado alcance éxitos al ejercer su prestigiosa carrera

MISA DE ALMA

Se celebró el día 27 de este mes en la Santa Iglesia Catedral in memoriam de la inolvidable Consuelo Guerrero Miranda.

Tributo piadoso que le consagraron al hacer el día 25 el segundo año de su fallecimiento, sus adoloridos padres.

EN LOS ESCOLAPIOS

El día 25 se llevó a cabo en la Escuelas Pías, por la Asociación Literaria Sportiva una animada fiesta.

Se escogió como sitio adecuado, el patio de recreo del colegio.

El programa ofrecido fué este:

1.—Himno Nacional por la Banda del Segundo Distrito Militar, generosamente cedida por su digno Coronel señor Quero.

2.—Alocución por el Presidente de la Asociación, Secretario J. Hidalgo.

3.—"La Pedrada", poesía por el Srto. Ibrahím Arce.

4.—Nueva plaga de Egipto", pieza cómica por varios alumnos de primer grado.

5.—Ejercicio de Bicicletas: torneo y tiempo máximo.

6.—Saltos y demostración de fuerzas.

7.—Juego de Basket-Bll.

8.—Distribución de premios a los triunfadores.

9.—Himno a San José de Calasanz.

DE EUROPA

Se encuentra de nuevo en Camagüey, donde tanto se le aprecia y respeta, el ilustrado Sacerdote Pbro. Dr. Antonio Salas Roya, Secretario de Cámara y Gobierno del Obispado de esta ciudad.

Dió un viaje por Europa y viene sumamente satisfecho de las impresiones recibidas.

Le saludo con todo respeto.

También ha regresado de Europa, la distinguida y estimada Sra. Manuelita Barreras, Vda. de Hernández de Castro.

Le acompañaba su hermana Srta. Clementina Barreras Xiqués.

Reciban mi bienvenida.

UN INFANTE

Lo besan, colmados sus corazones del mayor regocijo, los felices y apreciados esposos Sra. Concepción Hernández y Sr. José José Pérez Castro Palomino.

El día 22 de este mes hizo su aparición, sonriente, el nuevo infante.

Mil besos para él y parabienes efusivos para venturosos papás.

LOS FALLOS DE LA AUDIENCIA

Condenando a Armando Nata, conocido por Narciso y Alberto Pié, como autor de un delito de robo con violencia, a la pena de 10 años y un día de presidio correccional y a pagar 417 pesos que le despojó a José Luis asaltándole en un camino de la finca "San Alberto", del central Francisco, el día 16 de octubre de 1922.

Causa del Juzgado de Camagüey.

—Absolviendo al menor Jorge Abay Curra, de un delito de robo, dada su menoría de edad y por lo tanto hubo que corresponderle la eximente de responsabilidad.

Este menor, poniéndose de acuerdo con Manuel Dorado Granada, sustrajo la suma de 750 pesos, dedicándola a la compra de un Ford, el que fué ocupado así como 240 pesos que aun se encontraba en poder de Abay.

Dorado se halla en rebeldía.

—Absolviendo a Benito Rodríguez Novoa y Juan Molina Calafart, de un delito complejo de disparo de arma de fuego, lesiones y faltas.

A Molina lo defendió el Dr. Felipe Pichardo, y a Rodríguez el Dr. Artola Valladares.

—Absolviendo a Esteban León Pascual, acusado de amenazas condicionales.

Rafael PERON.

GRANDES NOVEDADES EN LIBROS

"LA MODERNA POESIA" Pi y Margall número 55, antes Obispo, siempre atenta a presentar a sus numerosos favorecedores las últimas novedades en libros que vengan de extranjero ha recibido y puesto a la venta las siguientes insuperables obras de ciencias, artes, literaturas, etc. Los pedidos del interior de la República deben venir acompañados del importe del franqueo.

Cuentecillos de mi tierra por Díaz de Escovar	$0.50
Los Secretos de los Garitos	0.80
La Sortija Antigua H. Celaric	0.80
Modelo de Felicitaciones	0.50
El Esparciador de Ascuas, Conbronle	0.50
Mi Primo Gerardo por Ardel	0.50
Tierra Nueva. Hamsun	0.50
Elogio de la Inquietud. Blanco	0.80
Compendio de Teología Moral. 2 volúmenes	7.50
La Locomotora, Hector y Miguel	5.50
Aranceles de Aduana de España	5.00
El Pensamiento y la Salud. Davis	1.25
Los Punteles del Exito. (Curso de Magia Mental) Atkinson	1.25
Electrotecnia. Thomale	5.50
Comento y Hormigón	1.50
Magnetismo e Hipnotismo. G. Gotts	0.40
El Libro Rosa para las Damas	0.60
Nuevo Método de Inglés Buthin	2.00
La Transformación Social de Rusia por Gorky	0.40
La Miseria de Madrid por S. Carrillo	0.90
El Beso	0.75

"LA MODERNA POESIA"

Pi y Margall, 135. Apartado, 805

MUEBLES Y PRENDAS

ATENCION: SE DESEA COMPRAR un archivo de acero de cuatro gavetas. No se trata de mueblista, se quiere para uso particular. Llame al teléfono A-5750 todo el día.
45644 2 Dbre.

AUTOMOVILES

BUENA OPORTUNIDAD, TENGO contrato para adquirir un Packar nuevo, en su agencia por el costo y datos a cuenta 850 pesos, lo cedo en proporción. Informan: Economía y Misión, Edificio Armand, 1o. derecha. Teléfono M-1755.
45546 9 Dbre.

OVERLAND TIPO 4, CON MOTOR Y pintura en perfectas condiciones, se vende barato. Revillagigedo, 99.
45600 2 Dbre.

SE VENDE UN FORD NUEVO SIN arranque, ha caminado solamente 20 días, se da en 400 pesos. Prado, 41.
45602 4 Dbre.

MOTOCICLETA SE VENDE HARLEY Davidson con sidecar casi nueva, tipo grande 3 velocidades, precio 200 pesos. Calle 21, número 22, esquina L, Vedado. B. Valcarcel.
45604 3 Dbre.

VENDO MOTOCICLETA CASI NUEVA se da por la mitad de su valor. Informan 29 número 342 entre A y Paseo.
45637 2 Dbre.

VENDO CUÑA KISEL

Casi nueva de 4 asientos. Precio $1,200. Belascoaín 54, altos. Teléfono A-0616.
45637 2 Dbre.

MISCELANEA

VENDEDORES TENGO UNA VERDAdera ganga en cubiertos de aluminio desde 25 centavos docena. Venga que se acaban en San Nicolás número 39, bajos.
45636 3 Dbre.

LIBROS E IMPRESOS

LIBROS CUBANOS, REVISTA DE CUba por Cortina completa en 16 tomos: $125. Diario del Gobierno Constitucional de la Habana desde el martes 1o. de Agosto de 1820 hasta el 31 de Diciembre: $25. Los Criminales de Cuba y el Inspecto: Trujillo, 1 tomo: $10. Historia de los Voluntarios Cubanos por Don José Joaquín Eibó, 2 tomos $15. Diario de Sesiones de la Convención Constituyente, 1 tomo: $15. Iniciadores y primeros mártires de la revolución cubana, por Vidal Morales, 1 tomo: $25. Papeles de Cuba, por Saco, 3 temos: $25. De venta en Obispo 31 1-2 librería M. Ricoy.
45641 3 Dbre.

DE ANIMALES

MULOS Y VACAS BARATOS

Recibimos semanalmente lotes de mulos de todas clases y todos tamaños. Tenemos un gran surtido de vacas lecheras de razas Holstein, Jersey y Guernsey, caballos de monta muy finos, Harper Brothere Co. Concha, número 11. Habana.
45538 29 Dbre.

SE VENDE UNA CRIA DE PERROS Koli, muy finos, pueden verse en Neptuno, 30, tiene un mes y comen de todo.
45592 2 Dbre.

ESTACION TERMINAL

MOVIMIENTO GENERAL DE VIAJEROS Y OTRAS NOTICIAS

EL ADMINISTRADOR DEL FERROCARRIL DEL NORTE

E nel tren de la mañana y procedente d eCiego de Ciego de Avila, llegó ayer a la Terminal, el señor Oscar Alonso, Administrador General del Ferrocarril del Norte de Cuba.

INSPECCION MILITAR

Ayer tarde salió a insepeccionar las distintas secciones del Escuadrón número 2, de la Guardia Rural, el comandante del Ejército Nacional, Joaquín de la Maza, perteneciente a la Plana Mayor del Quinto Distrito Militar de la República.

EL ADMINISTRADOR DE LA ADUANA DE NUEVITAS

En el tren de la tarde ,regresó ayer a Nuevitas, el señor Alberto Lainé, Administrador de la Aduana de aquel lugar.

EL JUICIO ORAL EN LA CAUSA CONTRA FERNANDEZ DE LA HOYA

En el tren de la tarde regresaron ayer a esta capital, los agentes de la Policía Judicial, Manuel Gómez y Juan S. Padrón, después de informar, ante la Audiencia de Santa Clara, en el juicio oral de la causa instruída contra el vigilante de la Policía de los Ferrocarriles, Tomás Fernández de la Hoya, por la muerte de José Valdés, en Sagua laGrande.

En dicha causa, el Ministerio Público, retiró la acusación, apreciando al acusado la circunstancia mente de la legítima defensa.

LOS RESTOS DEL SEÑOR JACOBO BEAR

En el tren regular deviajeros,núSantiago de Cuba, rinde viaje en la Terminal, a las 3 y 9 minutos la tarde—fué trasladado a esta capital, con el objeto de darle sepultura en la Necrópolis Griega, en Guanabacoa, los restos del señor Jacobo Behar, fallecido anteayer, en Nuevitas.

Acompañando al cadáver, llegó en el tren de referencia,, el señor Isaac Behar, hermano del extinto.

EL DIRECTOR DEL HOSPITAL DE CARDENAS

Ayer tarde regresó a Cárdenas, el señor Luis Ros, Director del Hospital Municipal de aquel Término.

TREN DE SANTIAGO DE CUBA

Por este tren llegaron ayer de:

Santiago de Cuba: Thomas Johanson.

Manzanillo: el doctor Soto. Fuerte Tarafa: Severino Fabar. Central "Cabaiguán": S. Maderos. Camagüey: el doctor José Rosado Aybar, lertado consultor de la Presidencia de la República; la señora de Aguilera e hija; Manolo Cadenas. Central "Tacajó": Diego Ortiz, Auditor de dicha finca azucarera. Ciego de Avila: Francisco Alfonso; Florindo Reynoso. Jovellanos: Evelio Martínez y su hija Caridad. Santa Clara: el Representante a la Cámara, Rafael Gómez.

TREN A SANTIAGO D ECUBA

Por este tren fueron ayer a:

Antilla: Manuel Cortada.

Jovellanos: el capitán Leyva, del Ejército Nacional. Matanzas: Adolfo Méndez Guedes, Vicepresidente de la Asociación de Hacendados y Colonos. Trinidad: la señora Caridad Suárez del Villar viuda de Ponce, la señorita Caridad Ponce y el doctor Julio Ponce. Central "Santa Lucía"; el doctor Latour; Federico Guillermo Sánchez. Santa Clara: Luis Bassave y señora; Manuel Ruiz. Colón: el Representante a la Cámara, Antonio de Armas. Santiago de Cuba: el licenciado Luis Fernández Marcané; Antonio Bravo Acha.

VIAJEROS QUE LLEGARON AYER

Por distintos trenes llegaron ayer de:

Caibarién: él doctor Carlos Mata.

Matanzas: la señorita Luisa de la Villa; los Representantes a la Cámara Félix Martínez Goberna y Juan Rodríguez Ramírez; el doctor Mario A. Jordán.

Puerta de Golpe, Pinar del Río: el señor José Solaun.

De Cienfuegos: José Calero, Representante de nuestro colega "El Mundo".

VIAJEROS QUE SALIERON

Por distintos trenes fueron ayer a:

Pinar del Río: el doctor Carlos Montoro, Registrador de la Propiedad en aquella ciudad; el doctor Heliodoro Gil, Representante a la Cámara por la provincia de ese nombre.

Vegas: el doctor Ramón Serantes. Matanzas: Antonio Santos; Eugenio Elizondo; Antonio Espinosa; el doctor Alberto Schaweyer; Alfredo Lima. Cárdenas: el Procurador Público, José Martínez Milanés; Rosendo Reyes. Perico: Manuel Llaneza y su esposa, la señora Piedad Gómez.

Kalykomos

¡Lo que hace KALYKOMOS! ¡Yo que era un candidato a la calvicie!..

KALYKOMOS, no engaña; la siempre lo que promete.

KALYKOMOS, devuelve, limpia, fija y vigoriza el pelo.

Depósito: M-5549; F-4495; y en todas las farmacias y perfumerías

DIRECTORIO PROFESIONAL

ABOGADOS Y NOTARIOS

JOSE I. RIVERO Y GONZALO G. PUMARIEGA
Abogados
Aguiar, 116. Teléfono A-9280.
Habana.

MARCAS Y PATENTES
DR. CARLOS GARATE BRU
Abogado
Cuba, 19. Teléfono A-2434

PELAYO GARCIA Y SANTIAGO
NOTARIO PUBLICO
GARCIA, FERRARA Y DIVINO
Abogados. Aguiar, 71, 5o. piso. Teléfono A-2432. De 9 a 1ª a. m. y de 3 a 5 p. m.

Lcdo. Ramón Fernández Llano
ABOGADO Y NOTARIO
Habana 57 Teléfono A-3310

ESTUDIO DEL DR. MARIANO ARAMBURO MACHADO
ABOGADOS:
FRANCISCO ICHASO
JOSE R. GARCIA PEDROSA
FELIX GRANADOS
Obispo núm. 30, esquina a Compostela.
Teléfono A-7957
de 9 a 12 y 2 a 5

WOLTER, FREYRE Y GOMEZ ANAYA
ABOGADOS
Notaría Pública
Teléfonos A-0551. M-5679.—Cable y Teleg "Wolfrego". O Reilly, núm. 114, altos. (English Spoken).

DR. OMELIO FREYRE
Abogado y Notario
O'REILLY, 114. Telf. M-5679

MANUEL GIMENEZ LANIER
FERNANDO ORTIZ
OSCAR BARCELO
ABOGADOS

JUAN RODRIGUEZ RAMIREZ
ABOGADO Y NOTARIO
San Ignacio, 40, altos, entre Obispo y Obrapía. Teléfono A-3701

PASTOR DEL RIO
JULIO MORALES COELLO
JOSE F. CASTELLANOS
ABOGADOS
Banco Nacional, 420. Teléfono M-3639
Habana.
27869 31 Dbre.

Doctores en Medicina y Cirugía

DR. FELIX PAGES
CIRUJANO DE LA QUINTA DE DEPENDIENTES
Cirugía General
Consultas: lunes, miércoles y viernes, de 2 a 4, en su domicilio. D, entre 2 y 23. Teléfono F-4433.

Dr. Manuel González Alvarez
CIRUJANO DE LA ASOCIACION DE DEPENDIENTES
Consultas de 1 a 3, lunes, miércoles y viernes. Cárdenas número 45, altos. Teléfono A-3205. Domicilio: San Miguel número 188. Teléfono A-9102.
C5430 Ind.15 Jl.

Dr. PEDRO MONTALVO
Médico
Medicina general, especialmente enfermedades del pecho. Consultas de 12 a 2. Concordia, 113. Teléfono M-1415.
45211 26 Dbre.

DOCTOR ANTONIO CHICOY
Médico del Sanatorio "Covadonga" y del Hospital de Dementes de Cuba. Especialista en enfermedades del Sistema Nervioso y Mentales. Consultas diarias de 1 a 3, excepto los sábados. Escobar número 166. Teléfono M-7287.

Dr. JOSE VARELA ZEQUEIRA
Catedrático de Anatomía de la Escuela de Medicina, Director y Cirujano de la Casa de Salud del Centro Gallego. Ha trasladado su gabinete a Gervasio, 126, altos, entre San Rafael y San José. Consultas de 2 a 4. Teléfono A-4410.

Dr. ENRIQUE FERNANDEZ SOTO
Oídos, Nariz y Garganta. Consultas: Lunes Martes y Jueves; de 1 a 2. Lagunas 46, esquina a Perseverancia. No hace visitas Teléfono A-4465.

DR. EMILIO B. MORAN
ELECTRICIDAD MEDICA
PIEL, VENEREO, SIFILIS
Tratamiento nuevo y eficaz de la impotencia. Consultas de 1 a 4 p. m. Campanario, 38.
C9020 30d-20 Dic.

DR. C. E. FINLAY
Profesor de Oftalmología de la Universidad de la Habana. Aguacate 27, altos. Teléfonos A-4611, F-1778. Consultas de 11 a 12 y de 2 a 4, o por convenio previo.

Dr. Jacinto Menéndez Medina
MEDICO CIRUJANO
Consultas de 1 a 3 p. m. Teléfono A-7418. Industria, 37.

Dr. A. G. CASARIEGO
Catedrático de la Universidad, médico de visita, especialista de la "Covadonga". Vías urinarias, enfermedades de señoras y de la sangre. Consultas: de 2 a 4. Neptuno, 126.
C3051 Ind. 13 Ab.

Dr ENRIQUE SALADRIGAS
Catedrático de Clínica Médica de la Universidad de la Habana. Medicina interna. Especialmente afecciones del corazón Consultas de 2 a 4. Campanario 62 bajos. Teléfono A-1331 y F-3579.
C8363 30d-1o.

DR. ABRAHAM PEREZ MIRO
(Enfermedades de la Piel y Señoras) Se ha trasladado a Virtudes, 143 y medio altos. Consultas: de 3 a 5. Teléfono A-8208.
21 Sa.

PROFESIOSALES

Dr. J. H. Hernández Ibáñez
ESPECIALISTA DE VIAS URINARIAS DE LA ASOCIACION DE DEPENDIENTES
APLICACIONES DE NEOSALVARSAN
Vías urinarias. Enfermedades venéreas. Cistoscopia y Cateterismo de los uréteres. Consultas de 4 a 6. Amistad, 15 altos. Teléfono A-5469 Domicilio: C. Monte 374 Teléfono A-9545.

Dr. CANDIDO B. TOLEDO OSES
GARGANTA, NARIZ Y OIDOS
Especialista de la Quinta de Dependientes. Consultas de 4 a 6 lunes, miércoles y viernes. Lealtad, 13. Teléfono M-4372. M-3014.

Dr. GABRIEL M. LANDA
De las Facultades de París y Madrid
GARGANTA, NARIZ Y OIDOS
Consultas de 2 a 3. Monte 230
(Junto al City Bank)
M-7285. Domicilio: 4, núm. 205. Vedado
Teléfono F-2236

DR. LAGE
Medicina general. Especialidad estómago. Debilidad sexual. Afecciones de señoras de la sangre y venéreas. De 2 a 4 y 8 horas especiales. Teléfono A-3751. Monte 135, entrada por Angeles.
C9376 Ind-23 d.

DR. J. A. TABOADELA
Medicina interna en general: con especialidad enfermedades de las vías digestivas: (estómago, intestinos, hígado y páncreas), y trastornos en la nutrición. Diabetes, Obesidad, Enflaquecimiento, etc. Consultas de 2 a 4. Campanario, 81.
44030 17 Dbre

DR. J. VELEZ
NARIZ
Consultas de 1 a 3 Telf. Larga distancia. (Consultas $10.00)

DR. REGUEYRA
Medicina interna en general; con especialidad en el artritismo, reumatismo, piel (excema barros, úlceras); neurastenia, histerismo, dispepsia, hipertortridria (acidez), colitis, jaquecas neuralgias, parálisis y demás enfermedades nerviosas. Consultas de 1 a 4, jueves gratis a los pobres. Escobar, 105, antiguo.

DR. CELIO F LENDIAN
Consultas todos los días hábiles de 3 a 4 p m Medicina interna, especialmente del corazón y de los pulmones Partos y enfermedades de niños. Campanario 68 altos. Teléfono M-3671.

Dr. MANUEL BETANCOURT
VIAS URINARIAS
Especialmente blenorragia. Consultas de 2 a 5 p. m. Telf. F-2144 y A-1289
OBISPO, 55, ALTOS
43325 12 Dbre.

DOCTORA AMADOR
Especialista en las enfermedades del estómago e intestinos. Tratamiento de la colitis y enteritis por procedimiento propio. Consultas diarias de 1 a 3. Para pobres: Lunes, miércoles y viernes. Reina, 90.
C6905 Ind. 9 Jn.

INSTITUTO CLINICO MERCED Núm. 90.
Teléfono A-0861. Tratamientos por especialistas en cada enfermedad. Medicina y Cirugía de urgencia y total. Consultas de 1 a 5 de la tarde y de 7 a 9 de la noche.

LOS POBRES GRATIS
Enfermedades del estómago, Intestinos, Hígado, Pancreas, Corazón, Riñón y Pulmones. Enfermedades de señoras y niños, de la piel, sangre, vías urinarias y partos, obesidad y enflaquecimiento, afecciones nerviosas y mentales. Enfermedades de los ojos, garganta, nariz y oídos. Consultas extras $2.00, reconocimiento $3.00. Completo con aparatos $5.00. Tratamiento moderno de las sífilis, blenorragia, tuberculosis, asma, diabetes por las nuevas inyecciones, reumatismo parálisis, neurastenia, cáncer, úlceras y almorranas, inyecciones intramusculares y las venas (Neosalvarsan). Rayos X, ultravioletas, masages corrientes eléctricas, (medicinales alta frecuencia), análisis de orina, (completo $2.00), sangre (conteo y reacción de Wassermann), esputos, heces fecales y líquido cefalo-raquídeo. Curaciones, pagos semanales, (a plazos).

Dr. RICARDO ALBALADEJO
MEDICINA Y CIRUGIA
Especialidad enfermedades del pecho. (Tuberculosis). Electricidad médica. Rayos X y alta frecuencia, tratamiento especial para la impotencia, afecciones nerviosas y reumatismo. Enfermedades de las vías urinarias. Consultas de 1 a 5 p. m. Gratis para pobres, martes y viernes. Prado, número 62, esquina a Colón. Tel. A-3344.
C Indf.

Dr. GONZALO PEDROSO
Cirujano del hospital Municipal Freyre de Andrade. Especialista en vías urinarias y enfermedades venéreas. Cistoscopia y cateterismo de los uréteres. Inyecciones de Neosalvarsan. Consultas de 10 a 12 a. m. y de 3 a 5 p. m. en la calle de Cuba, número 69.

DR. EMILIO ROMERO
Médico Cirujano. Cirugía general, enfermedades de señoras y niños.
Médico de visita de la Quinta Covadonga.
Horas de consulta de 1 y media a tres y media todos los días.
San Rafael 113, altos. Teléfono M-4417. Habana.

Dr. MIGUEL VIETA
HOMEOPATA
Debilidad sexual, estómago e intestinos. Carlos III, 209. De 2 a 4.

POLICLINICA
Corrales, 120.
Gratis a los pobres.
Dr. David Cabarroca, Ramón Soler
Consultas de 9 a 11 y de 2 a 4. Especialista en enfermedades de señoras y niños, venéreas, piel y sífilis, partos y cirugía en general, inyecciones intravenosas para el asma, sífilis y reumatismo. Análisis de esputos y orina. Examen de sangre para la sífilis. (Reacción de Gate). 4 pesos Rayos X, tratamiento moderno de las quemaduras. Teléfono A-0344.

Dr. EUGENIO ALBO CABRERA
Medicina interna Especialidad afecciones del pecho agudas y crónicas Casos incipientes y avanzados de Tuberculosis Pulmonar Ha trasladado su domicilio y consultas a Perseverancia, 52 (altos) Teléfono M-1660

"POLICLINICA-HABANA"
Suárez, 32. Teléfono M-6233
De medicina y Cirugía en general. Especialista para cada enfermedad.
GRATIS PARA LOS POBRES
Consultas de 1 a 5 de la tarde y de 7 a 9 de la noche. Consultas especiales 2 pesos. Reconocimientos 3 pesos. Enfermedades de señoras y niños. Garganta, Nariz y Oídos, (OJOS). Enfermedades nerviosos estómago. Corazón y Pulmones vías urinarias. Enfermedades de la piel. Blenorragia y Sífilis. Inyecciones intravenosas para el Asma. Reumatismo y Tuberculosis Obesidad. Partos Hemorroides, Diabetes y enfermedades mentales etc. Análisis en general. Rayos X. Masages y Corrientes eléctricas. Los tratamientos sus pagos a plazos Teléfono M-8233.

DR. ADOLFO REYES
LAMPARILLA, 74
Estómago e intestinos exclusivamente. Consulta de 8 a 10 a. m. y 1 a 2 p. m. Extracción del contenido estomacal. Radioscopia y tratamientos especiales a horas convencionales.
1 Dbre.

PROFESIONALES

DR. J. B. RUIZ
De los hospitales de Filadelfia, New York y Mercedes. Especialista en vías urinarias, venéreo y sífilis. Examen visual de la uretra, vejiga y cateterismo de los uréteres. Examen del riñón por los Rayos X, inyecciones de 606 y 901. Reina, 105. Consultas de 12 a 3.
C8012 30d-1o.

DR. J. LYON
De la Facultad de París. Especialidad en la curación radical de las hemorroides sin operación. Consultas: de 1 a 3 p. m diarias Correa esquina a San Indalecio.

Dr. PEDRO A. BOSCH
Medicina y Cirugía. Con preferencia, partos, enfermedades de niños del pecho y sangre Consultas de 2 a 4. Jesús María 114 altos Teléfono A-6488.

Dr. José A. Presno y Bastiony
Catedrático de Operaciones de la Facultad de Medicina. Consultas. Lunes, Miércoles y Viernes de 3 a 5. Paseo, esquina a 19. Vedado Teléfono F-4657.

ANALISIS DE ORINA
Completo 2 pesos. Prado 62, esquina a Colón. Laboratorio Clínico-Químico del Dr. Ricardo Albaladejo. Teléfono A-3344.
8560 ind. nv. 4

DR. ABELARDO LABRADOR
Consultas gratis para pobres de 8 a 11 a. m. en Monte 40 esquina a Angeles y de 2 a 4 1/2 San Lázaro 229 entre Gervasio y Belascoain. Especialidad en enfermedades de señoras, partos, venéreo, sífilis, enfermedades del pecho, corazón y señoras, en todos sus períodos. Tratamiento especial por inyecciones intravenosas, Neosalvarsan etc. y Cirugía en general. Para avisos: Teléfono A-8256.
42729 6 dbre.

DR. F. H. BUSQUET
Consultas y tratamientos de Vías Urinarias y Electricidad Médico. Rayos X. Alta frecuencia y corrientes. Manrique, 56 De 12 a 4 Teléfono A-4474.

Dr. Valentín García Hernández
Oficina de Consulta: Luz, 15. M-1644. Habana. Consultas de 1 a 3. Domicilio: Sta. Irene y Serrano. Jesús del Monte. 1-1640 Medicina interna.
Ind.

DR. J. DIAGO
Afecciones de las vías urinarias. Enfermedades de las señoras Aguila, 72. De 2 a 4.

HEMORROIDES
Curadas sin operación radical procedimiento pronto alivio y curación, pudiendo el enfermo seguir sus ocupaciones diarias y sin dolor, consultas de 2 a 5 y de 7 a 9 p m. Suárez número 32. Policlínica Teléfono M-6233.

DR. SANTIAGO DE LA HUERTA
MEDICINA INTERNA
Señoras y niños. Regímenes alimenticios Gordura, Delgadez, Diabetes, Artritismo. Aparato digestivo. Sangre y orina Neurosis, infanta, 75, casi esquina a Jesús Peregrino. Consultas de 1 a 3, especiales a horas fijas. Teléfono M-4714.
42861 8 d

Dr. FEDERICO J. ODOARDO
MEDICO CIRUJANO
De los Hospitales de París y Berlín. Medicina interna enfermedades de señoras y vías urinarias. Consultas de 2 a 4, Animas, 113. Teléfono A-8950.
C8051 Id. 1o. Jl.

DR. BERNARDO CARDELLE
Médico de niños. Consultas: Lunes, miércoles y viernes de 3 a 5. Marti, 38. Teléfono 5156. Guanabacoa.
C6747 Ind 7 Sp.

DR. RAMIRO CARBONELL
Especialista en Enfermedades de niños. Medicina en general. Consultas de 1 a 3. Escobar, número 142. Teléfono A-1336. Habana.
C8024 Ind. 19 Oct.

Dr. MANUEL IBAÑEZ LIMA
MEDICO CIRUJANO
Consultas. 1 a 3 p. m. Gratis a los pobres. Belascoaín, 104, bajos.
43764 14 Dbre.

Dr. Francisco Javier de Velasco
Afecciones del Corazón. Pulmones, Estómago e Intestinos.
Consultas, los días laborables, de 12 a 2. Horas especiales, previo aviso. Salud, 34. Teléfono A-5418.

Dr. N. GOMEZ DE ROSAS
Cirugía y partos. Tumores abdominales (estómago, hígado, riñón, etc.) enfermedades de señoras, inyecciones en serie de 914 para la sífilis. De 2 a 4 p. m Empedrado, 52. Habana.

Dr. GONZALO AROSTEGUI
Médico de la Casa de Beneficencia y Maternidad. Especialista en las enfermedades de los niños Médicas y Quirúrgicas. Consultas de 12 a 2. G, número 116, entre Línea y 13. Vedado. Teléfono F-4233.

DR. MANUEL LOPEZ PRADES
MEDICO CIRUJANO
De las Facultades de Madrid y la Habana. Con treinta y tres años de práctica profesional. Enfermedades de la sangre, pecho, señoras y niños, partos, tratamiento especial curativo de las afecciones genitales de la mujer. Consultas diarias de 1 a 3. Gratis los martes y viernes. Lealtad, 91 y 93. Teléfono A-0226. Habana.
41976 1 Dbre.

DR. F. R. TIANT
Especialista del Hospital San Luis de París Enfermedades de la Piel, Sífilis y Venereo. Consultas de 9 a 12 y de 3 a 5 Consulado, 90, altos. Teléfono M-3657.
36687-88 31 Dbre.

DR. JOAQUIN M. PARRACIA
Ex interno de los Hospitales de Baltimore Ex cirujano del University Hospital, Ayudante auxiliar del dispensario de niños del Maryland General Hospital. Enfermedades de niños y señoras, sífiles y venereo. Consultas de 2 a 4 p. m. Lealtad, 86. Teléfono M-5129 y M-9098.
42578 3 Dbre.

DR. G. GONZALEZ PERIS
Piel, Sífilis y Venereo. Procedimientos novísimos. Consultas de 2 a 4 p. m. Se dan horas especiales con previo aviso. Consultas para pobres a 1 peso los martes jueves y sábados de 4 a 6 p. m. San Lázaro, 354, altos. Teléfono A-0336.
C7916 30d-14

ALMORRANAS
Curación radical por un nuevo procedimiento inyectable. Sin operación y sin ningún dolor, y pronto alivio, pudiendo el enfermo continuar sus trabajos diarios. Rayos X, corrientes eléctricas y masages, análisis de orina completo $2.00. Consultas de la 5 p. m. y de 7 a 9 de la noche. Curas a plazos. Instituto Clínico. Merced, número 90. Teléfono A-0861.

Dr. ENRIQUE CASTELLS
ESPECIALISTA EN PIEL Y SIFILIS DEL HOSPITAL SAINT LOUIS DE PARIS
Cura pronta y radical de la sífilis, por antigua que sea, con 25 inyecciones de Suero del Dr. Query. Es el único tratamiento curativo de la Parálisis General, de la Ataxia y de las demás enfermedades para-sifilíticas.
Consultas $5.00, de 10 a 12 m. y de 3 a 5 p. m.
Consultas $2.00, de 6 a 7 p. m.
VIRTUDES 70,

Dr. E. ODIO CASAÑAS
ABOGADO
(Consultorio del Diario en Oriente) Edificio "Desi". Dep. número 5. Santiago de Cuba. Teléfono 5585.
Ind. 8 Oct.

PROFESIONALES

DR. JOSE LUIS FERRER
CIRUJANO
Y médico de visita de la Asociación de Dependientes. Afecciones venereas, Vías urinarias y enfermedades de señoras, Martes, jueves y sábados de 3 a 5 Obrapía, 51, altos. Teléfono A-4364.

DR. JOSE ALFONSO
Especialista del Sanatorio Covadonga del Centro Asturiano Médico del Hospital Calixto García. Enfermedades de los ojos, nariz, garganta y oídos. Consulta, de 1 a 4. Monte, 386. Teléfono M-2330.

DR. E. PERDOMO
Consultas de 1 a 4. Especialista en vías urinarias, estrechez de la orina venérea, hidrocele, sífilis; su tratamiento por inyecciones sin dolor. Jesús María, 38. Teléfono A-1760.

CIRUJANOS DENTISTAS

Dr. Augusto Renté y G. de Vales
CIRUJANO DENTISTA
DECANO DEL CUERPO FACULTATIVO DE "LA BENEFICA"
Jefe de los Servicios Odontológicos del Centro Gallego Profesor de la Universidad Consultas de 8 a 11 a. m.
Para los señores socios del Centro Gallego, d. 3 a 5 p. m. días hábiles. Habana 65 bajos.

Dr. ERNESTO ROMAGOSA
Cirujano Dentista. De las Universidades Pensylvania y Habana. Horas fijas para cada cliente. Consultas: de 9 a 1 y media. Consulado, 9, bajos. Teléfono A-6792.

DR. GUERRERO DELANGEL
DENTISTA MEXICANO
Técnico especial para extracciones. Facilidades en el pago. Horas de consulta de 8 a. m a 3 p. m A los empleados del comercio, horas especiales por la noche. Trocadero 68-B frente al café "El Día" Teléfono M-6395.
alto entre Angeles e Indio.

DOCTOR PEDRO R. GARRIDO
CIRUJANO-DENTISTA
Por las Universidades de Madrid y Habana. Especialidad: enfermedades de la boca que tengan por causa afecciones de las encías y dientes. Dentista del Centro de Dependientes. Consultas de 8 a 11 y de 12 a 5 p. m. Monte 149, altos.
43458 12 Dbre.

Dr. JAMES WARNER
DENTISTA AMERICANO
Consultas: 8 a 12 y de 1 a 6. O'Reilly, 69 por Villegas. Teléfono A-6730.

OCULISTAS

CLINICA DE ENFERMEDADES DE LOS OJOS
Prado, número 105. Teléfono A-1540. Habana. Consultas de 9 a 12 y de 2 a .

Dr. FRANCISCO Ma. FERNANDEZ
Oculista del Centro Gallego y Catedrático por Oposición de la Universidad Nacional.

DOCTOR LUIS R. FERNANDEZ
Oculista del Centro Canario y Médico del Hospital "Mercedes".

A. C. PORTOCARRERO
Oculista Garganta nariz y oídos, consultas de 12 a 4 para pobres de 1 a 3 $2.00 al mes. San Nicolás, 52. Teléfono A-3627.

CALLISTAS

LUIS E. REY
QUIROPEDISTA
Unico en Cuba con título universitario. En el despacho $1. A domicilio, precio según distancia Prado 92 Teléfono A-3817 Manicure. Masajes.

"ALFARO", OBISPO, 37
Quiropedista español, reputadísimo y de gran nombradía entre el comercio, quiropedista del Centro Dependientes y Reporters. Trabaja sin bisturí, sin peligro ni dolor Anestesia simultánea Use el teléfono M-5367 para su turno de 8 a 1 un peso, de 1 a 7 dos pesos.
42747 7 Dbre

OPTICOS

ARTURO C. HIMELY
Optico y Optometrista
Graduado con 20 años de práctica. Reconocimiento científico de la vista para elección de espejuelos cambio de cristales, despacho de recetas de señores oculistas el reconocimiento absolutamente gratis en su domicilio, si me pasa aviso al teléfono M-4878.
42464 5 Dbre.

COMADRONAS FACULTATIVAS

MARIA ANA VALDES
ANA MARIA V. VALDES
COMADRONAS
Muchos años de práctica. Los últimos procedimientos científicos. Consultas de 12 a 2. Precios convencionales. Veintitrés No. 381, entre 2 y 4, Vedado. Teléfono F-1252.
43170 9 dbre.

ORTOPEDISTAS

EMILIO P. MUÑOZ
Ortopédico
VIENTRE PENDULO Y ABULTADO no sólo es ridículo, sino perjudicial, porque las grasas invaden las paredes del corazón impidiendo su funcionamiento; nuestra faja especial, reduce, suspende haciendo eliminar las grasas hasta llegar a dar al cuerpo su forma normal. RIÑON FLOTANTE, Descanso del estómago, Hernia, Desviación de la columna vertebral Pie zambo y toda clase de imperfecciones. Emilio P. Muñoz Ortopédico. Especialista de Alemania y París De regreso de Europa se ha trasladado de Sol 78 a Animas 101. Teléfono A-9559. Consultas de 10 a 12 y 3 a 5.

GIROS DE LETRAS

ZALDO Y COMPAÑIA
Cuba, Nos. 76 y 78
Hacen giros de todas clases sobre todas las ciudades de España y sus pertenencias. Se reciben depósitos en cuenta corriente. Hacen pagos por cable, giran letras a corta y larga vista y dan cartas de crédito sobre Lóndres, París, Madrid, Barcelona, New York, New Orleans, Filadelfia y demás capitales y ciudades de los Estados Unidos, México y Europa así como sobre todos los pueblos.

N. GELATS Y COMPAÑIA
103, Aguiar 105, esquina a Amargura. Hace pagos por el cable, facilitan cartas de crédito y giran pagos por cable giran letras a la corta y larga sobre todas las capitales y ciudades importantes de los Estados Unidos, México y Europa, así como sobre todos los pueblos de España. Dan cartas de crédito sobre New York Filadelfia, New Orleans, San Francisco, Londres, París Hamburgo Madrid y Barcelona.

CAJAS RESERVADAS
Las tenemos en nuestra bóveda construída con todos los adelantos modernos y las alquilamos para guardar valores de todas clases bajo la propia custodia de los interesados. En esta oficina daremos todos los detalles que se deseen.

N. GELATS Y COMP.
BANQUEROS

GIROS DE LETRAS

J. BALCELLS Y Co.
S. en C.
San Ignacio. Núm. 33
Hacen pagos por el cable y giran letras a corta y larga vista sobre New York, Londres, París y sobre todas las capitales y pueblos de España e Islas Baleares y Canarias. Agentes de la Compañía de Seguros contra incendios "Roma".

VAPORES DE TRAVESIA

VAPORES CORREOS DE LA COMPAÑIA TRASATLANTICA ESPAÑOLA
(Antes A. LOPEZ y Ca.)
(Provistos de la Telegrafía sin hilos)
Para todos los informes relacionados con esta Compañía dirigirse a su consignatario.

AVISO

a los señores pasajeros, tanto españoles como extranjeros, que esta Compañía no despachará ningún pasaje para España, sin antes presentar sus pasaportes expedidos o visados por el señor Cónsul de España.

Habana 2 de abril de 1917.
MANUEL OTADUY
San Ignacio, 72, altos. Telf. A-7900.

El vapor
Antonio López
Capitán: MUSLERA
saldrá para
NEW YORK,
CADIZ y
BARCELONA
sobre el día
30 DE NOVIEMBRE
a las cuatro de la tarde, llevando la correspondencia pública, que sólo se admite en la Administración de Correos.

Admite pasajeros y carga general incluso tabaco para dichos puertos.

Despacho de billetes: De 8 a 11 de la mañana y de 1 a 4 de la tarde.

Todo pasajero deberá estar a bordo DOS HORAS antes de la marcada en el billete.

Los pasajeros deberán escribir sobre todos los bultos de su equipaje, su nombre y puerto de destino, con todas sus letras y con la mayor claridad.

Su consignatario,
M. OTADUY
San Ignacio, 72, altos. Telf. A-7900

El vapor
ALFONSO XIII
Capitán: A. GIBERNAU
saldrá para
VERACRUZ
sobre el día
3 DE DICIEMBRE
llevando la correspondencia pública.

Admite carga y pasajeros para dicho puerto.

Despachos de billetes: de 8 a 11 de la mañana y de 1 a 4 de la tarde.

Los billetes de pasaje solo serán expedidos hasta las Diez del día de salida.

Los pasajeros deberán escribir sobre todos los bultos de su equipaje, su nombre y puerto de destino, con todas sus letras y con la mayor claridad.

La Compañía no admitirá bulto alguno de equipaje que no lleve claramente estampado el nombre y apellido de su dueño, así como el de puerto de destino. Demás pormenores impondrá el consignatario.

M OTADUY
San Ignacio, 72, altos. Telf. A-7900.

El vapor
MANUEL CALVO
Capitán: F. MORET
Saldrá para SANTIAGO DE CUBA, LA GUAIRA, PUERTO CABELLO, CURAZAO, SABANILLA, CRISTOBAL, GUAYAQUIL, CALLAO, MOLLENDO, ARICA, IQUIQUE, ANTOFOGASTA y VALPARAISO.

"Empresa Naviera de Cuba, S. A."

6, SAN PEDRO, 6.—Dirección Telegráfica: "Emprenave", Apartado 1641

TELEFONOS:
A-5315—Información General.
A-4730—Depto. de Tráfico y Fletes.
A-8386—Contaduría y Pasajes.
A-3966—Depto. de Compras y Almc.
M-5293—Primer Espigón de Paula.
A-5634.—Segundo Espigón de Paula.

RELACION DE LOS VAPORES QUE ESTAN A LA CARGA EN ESTE PUERTO

COSTA NORTE

Vapor "LA FE" saldrá el viernes 30 del actual, para NUEVITAS, MANATI y PUERTO PADRE (Chaparra).

Vapor "SANTIAGO DE CUBA" saldrá el viernes 30 del actual, para TARAFA, GIBARA (HOLGUIN y VELASCO), VITA, BANES, NIPE (Mayarí, Antilla, Preston) SAGUA DE TANAMO, (Cayo Mambí), BARACOA, GUANTANAMO (Boquerón) y SANTIAGO DE CUBA.

Este buque recibirá carga a flete corrido en combinación con los F. C. del Norte de Cuba (vía Puerto Tarafa) para las estaciones siguientes: MORON, EDEN, DELIA, GEORGINA, VIOLETA, VELASCO, LAGUNA LARGA, IBARRA, CUNAGUA, CAONAO, WOODIN, DONATO, JIQUI, JARONU, RANCHUELO, LAURITA, LOMBILLO, SOLA, SENADO, NUÑEZ, LUGARENO, CIEGO DE AVILA, SANTO TOMAS, SAN MIGUEL, LA REDONDA, CEBALLOS, PINA, CAROLINA, SILVEIRA, JUCARO, FLORIDA, LAS ALEGRIAS, CESPEDES, LA QUINTA, PATRIA, FALLA, JAGUEYAL, CHAMBAS, SAN RAFAEL, TABOR NUMERO UNO AGRAMONTE.

Vapor "RAPIDO" saldrá el viernes 30 del actual, directo para BARACOA GUANTANAMO, (Caimanera) y SANTIAGO DE CUBA.

COSTA SUR

Salidas de este puerto todos los viernes, para los de CIENFUEGOS, CASILDA, TUNAS DE ZAZA, JUCARO, SANTA CRUZ DEL SUR, MANOPLA, GUAYABAL, MANZANILLO, NIQUERO, CAMPECHUELA, MEDIA LUNA, ENSENADA DE MORA y SANTIAGO DE CUBA.

Vapor "LAS VILLAS" saldrá de este puerto el viernes 30 del actual, para los puertos arriba mencionados.

LINEA DE VUELTA ABAJO

Vapor "ANTOLIN DEL COLLADO"

Saldrá de este puerto los días 5, 15 y 25 de cada mes, a las 3 p. m. para los de BAHIA HONDA, RIO BLANCO, BERRACOS, PUERTO ESPERANZA, MALAS AGUAS, SANTA LUCIA (Minas de Matahambre), RIO DEL MEDIO, DIMAS, ARROYOS DE MANTUA y LA FE.

LINEA DE CAIBARIEN

Vapor "CAIBARIEN"

Saldrá todos los sábados de este puerto directo para Caibarién, recibiendo carga a flete corrido para Punta Alegre y Punta San Juan, desde el miércoles hasta las 3 a. m del día de la salida.

LINEA DE CUBA, SANTO DOMINGO Y PUERTO RICO

(Viajes directos a Guantánamo y Santiago de Cuba)

Vapor "GUANTANAMO" saldrá el día 8 de Diciembre a las 10 a. m.; directo para GUANTANAMO, SANTIAGO DE CUBA, SANTO DOMINGO, SAN PEDRO DE MACORIS (R. P.) SAN JUAN, MAYAGUEZ, AGUADILLA Y PONCE (P. R.)

De Santiago de Cuba saldrá el sábado día 15 a las 8 a. m.

Vapor "HABANA" saldrá de este puerto el sábado 22 de diciembre a las diez a. m. directo para GUANTANAMO, SANTIAGO DE CUBA, PUERTO PLATA, MONTE CRISTI, SANCHEZ, (R. D), SAN JUAN, MAYAGUEZ, AGUADILLA y PONCE (P. R.)

De Santiago de Cuba saldrá el sábado día 29 a las 8 a. m.

COMPAGNIE GENERALE TRANSATLANTIQUE

Vapores Correos Franceses

Bajo contrato postal con el Gobierno Francés

TODOS LOS VAPORES DE ESTA COMPAÑIA ATRACAN A

obre el día.

3 DE DICIEMBRE

levando la correspondencia pública.

Despacho de billetes: De 8 a 11 de a mañana y de 1 a 4 de la tarde.

Todo pasajero deberá estar a bordo DOS HORAS antes de la marcada en el billete.

Admite pasajeros para los puertos de su itinerario; y carga general, incluso tabaco para todos los puertos de su itinerario; para Maracaibo con trasbordo en Curazao; para los puertos del Pacífico en los que no hace escala; con trasbordo en Cristóbal; y para los demás puertos de Chile, con trasbordo en Valparaíso.

Los billetes de pasaje sólo serán expedidos hasta las DIEZ del día de la salida.

Las pólizas de carga se firmarán por el Consignatario antes de correr las, sin cuyo requisito serán nulas.

Los pasajeros deberán escribir sobre todos los bultos de su equipaje, su nombre y puerto de destino, con todas sus letras y con la mayor claridad.

La Compañía no admitirá bulto alguno de equipaje que no lleve claramente estampado el nombre y apellido de su dueño, así como el puerto de destino. De más pormenores impondrá su consignatario.

M. OTADUY

San Ignacio, 72, altos. Telf. A-7900.

El vapor

ALFONSO XIII

Capitán: A. GIBERNAU

saldrá para

CORUÑA,
GIJON Y
SANTANDER

el día

20 DE DICIEMBRE

a las cuatro de la tarde, llevando la correspondencia pública, que sólo se admite en la Administración de Correos.

Admite pasajeros y carga general, incluso tabaco para dichos puertos.

Todo pasajero deberá estar a bordo DOS HORAS antes de la marcada en el billete.

Los pasajeros deberán escribir sobre todos los bultos de su equipaje, su nombre y puerto de destino, con todas sus letras y con la mayor claridad.

Su Consignatario,

M. OTADUY

San Ignacio, 72 altos, Telf. A7900

LINEA PINILLOS

El hermoso trasatlántico español

BARCELONA

De 10.500 toneladas. Capitán OLAETA.

Saldrá de este puerto fijamente el día 5 de Diciembre, admitiendo pasajeros y carga para:

SANTA CRUZ DE LA PALMA,
SANTA CRUZ DE TENERIFE,
LAS PALMAS DE GRAN CANARIA,
CADIZ y BARCELONA.

Precio del Pasaje en 3a. clase para Canarias, $60.60.

Precio del pasaje en tercera clase para los demás puertos: $73.05.

Para más informes, dirigirse a sus Agentes Generales:

SANTAMARIA Y CA. S. EN C.

San Ignacio No. 18 Teléfono: A-3082

Habana

VAPORES CORREOS DE LA MALA REAL INGLESA

The Pacific Steam Navigation Co.
The Royal Mail Steam Packet Co.

SALIDAS FIJAS PARA EUROPA:

Haciendo escalas en VIGO, CORUÑA, SANTANDER, LA PALLICE y LIVERPOOL

Vapor "OROYA", el 27 de Septiembre.
" "ORCOMA", el 24 de Octubre.
" "OROPESA", el 5 de Noviembre.
" "ORITA", el 21 de Noviembre.
" "ORIANA, el 10 de Diciembre.
" "OROYA" el 26 de Diciembre.

SUR-AMERICA:

Para COLON, puertos de PERU y de CHILE, y por el Ferrocarril Trasandino a Buenos Aires

Vapor "ORITA", el 7 de Octubre.
" "ESSEQUIBO", el 17 de Oct.
" "OROYA", el 11 de Noviembre.
" "EBRO" el 14 de Noviembre.
" "ORCOMA" el 9 de Diciembre.
" "ESSEQUIBO", el 12 de Dcbre.

GRAN REBAJA en pasajes de cámara para Europa. Cocineros y reposteros españoles para las tres categorías de pasaje. Excelente COMODIDAD, CONFORT, RAPIDEZ y SEGURIDAD. Servicios combinados a puertos de Colombia, Ecuador, Costa Rica, Nicaragua, Honduras, Salvador y Guatemala. Para informes:

DUSSAQ Y CIA.

Oficios, 30.—Teléfonos: A-6540, A-7918, A-7219.

SHORE LINE

OPERADA POR LA "TAMPA INTER-OCEAN STEAMSHIP COMPANY"
VAPORES DEL GOBIERNO DE LOS ESTADOS UNIDOS
Servicio entre Portugal, España, Cuba y New Orleans

SERVICIO DEL MEDITERRANEO

Vapores	Días de salida
Barcelona	
USSB "Saugerties"	Nov. 12.
USSB "West Chatala"	Dic. 2.
Valencia	
USSB "Saugerties"	Nov. 13.
USSB "West Chatala"	Dic. 11.
Alicante	
USSB "Flour Spar"	Nov. 5.

SERVICIO DE PORTUGAL

Lisboa	
USSB "Cardonia"	Nov. 16.
USSB "Dio"	Dic. 12.
Oporto	
USSB "Cardonia"	Nov. 21.
USSB "Flour Spar"	Nov. 10.
USSB "Dio"	Dic. 17.

SERVICIO DEL NORTE DE ESPAÑA

Pasajes

USSB "Cardonia"	Dic. 2.
USSB "Dio"	Dic. 28.

LYKES BROTHERS, INC.
LONJA DEL COMERCIO 404 AL 408. HABANA, CUBA
C8357 alt. 5d-3

A NUEVA YORK

Precios Especiales de Ida y Regreso

$130

Los precios incluyen comida y camarote. Boletines válidos por seis meses. Salen todos los Martes y los Sabados

DE HABANA A NUEVA YORK
En 65 Horas

Por los galgos de la Ward Line
También salidas todos los Lunes de Habana a Progreso, Vera Cruz y Tampico

WARD LINE

N. Y. & Cuba Mail S. S. Co.

DEPARTAMENTO DE PASAJES
1a. Clase. Teléfono A-8154
Paseo de Martí 116
2a y 3a Clase. Teléfono A-6189
Egido esq. a Paula
Agencia General
Oficios 24 y 26, Teléfono M-7929
WM. HARRY SMITH
Vice-Pres. y Agente General

C 881 Ind 18 N

Línea Holandesa Americana

VAPORES CORREOS HOLANDESES

El vapor holandés

EDAM

saldrá el 8 de DICIEMBRE para
VIGO, CORUÑA, SANTANDER y ROTTERDAM

PROXIMAS SALIDAS PARA EUROPA

Vapor "Edam" 8 de Diciembre.
Vapor "Leerdam", 29 de Diciembre.
Vapor "Spaarndam", 19 de Enero.
Vapor "Maasdam", 9 de Febrero.

VERACRUZ Y TAMPICO

Próximas Salidas

Vapor "Spaarndam", 28 de Diciembre.
Vapor "Maasdam", 18 de Enero.
Vapor "Edam", 3 de Febrero.
Vapor "Leerdam", 24 de Febrero.
Vapor "Spaarndam", 14 de Marzo.

Admiten pasajeros de primera clase, de Segunda Económica y de Tercera Ordinaria, reuniendo todos ellos comodidades especiales para los pasajeros de tercera clase.

Amplias cubiertas con toldos camarotes numerados para 2, 4 y 6 personas. Comedor con asientos individuales.

Excelente comida a la española

Para más informes dirigirse a:
R. DUSSAQ, S. en C.
Oficios, No. 22. Teléfonos M-5640 y A-5639. Apartado 1617.

SERMONES

que se predicarán en la S. I. Catedral, durante el segundo semestre de 1923.

Diciembre 2—I Dominica de Adviento M. I. Sr. Lectoral.
Diciembre 8—La I. Concepción de María M. I. Sr. Maestrescuela.
Diciembre 9—II Dom. de Adviento. M. I. Sr Sáiz de la Mora.
Diciembre 13—Jueves de Circular. M. I. Sr Magistral.
Diciembre 16—III Dom. de Adviento M. I. Sr. Arcediano.
Diciembre 23—IV Dom. de Adviento. M. I. Sr. Deán.
Diciembre 25—La Natividad del Señor. M. I. Sr. Lectoral.

Habana y Junio 23 de 1923

Vista la distribución de sermones, que, Dios mediante se predicarán en Nuestra S. I. Catedral, por el presente, venimos en aprobarla y la aprobamos, concediendo 50 días de indulgencia, en la forma acostumbrada, a cuantos piadosamente oyeren la predicación de la divina palabra. —EL OBISPO—Por mandato de S. E. R. Dr. Méndez, Arcediano Secretario.

AVISOS RELIGIOSOS

IGLESIA DE SAN FRANCISCO

El día 1o. de diciembre, día de Difuntos de la Orden Seráfica, se celebrará a las 9 a. m. solemnes honras fúnebres por todos los difuntos de la Tercera Orden. Se suplica la asistencia a todos los Hnos.

45539 1 Dbre.

IGLESIA DE SAN NICOLAS DE BARI

M. I. ARCHICOFRADIA DEL SANTISIMO SACRAMENTO

El próximo domingo 2 de Diciembre se celebrará la fiesta de esta hermandad. A las 7 1|2 misa de comunión general y a las 8 1|2 la solemne con sermón, terminando la festa con la procesión del Santísimo por el interior del templo.

Se encarece la mayor asistencia.

45502 2 db.

PARROQUIA DEL ANGEL

APOSTOLADO DE LA ORACION

El domingo 3 a las 3 a. m. tendrá lugar la comunión reparadora. A las 8 a. m. misa solemne con exposición del santísimo y sermón.

45406 1 Dbre.

Iglesia del Corazón de Jesús

CONGREGACION DE HIJAS DE MARIA

SOLEMNES CULTOS EN HONOR DE MARIA INMACULADA

DESDE EL 1o. HASTA EL 8 DE DICIEMBRE

Primer sábado y domingo (1 y 2 de Diciembre)

El sábado a las 8 a. m. y el domingo a las 9, Santo Rosario, Misa cantada y Sermón por el R. P. José Beloqui, S. J., Director de las hijas de María.

Lunes y martes (3 y 4 de Diciembre)

A las 8 a. m. Santo Rosario, Misa cantada y Sermón por el R. P. Camarero, S. J.

Miércoles (5) Jueves (6) y primer viernes (7)

A las 8 a. m., Santo Rosario, Misa cantada y Sermón por el R. P. Eusebio Cruz, S. J., Profesor del Colegio de Belén.

El primer viernes

La Misa de Comunión será a las 7 a. m. A las 8 a. m., se expondrá el Santísimo y se cantará la Misa.

Víspera de la fiesta

A las 5 p. m., Santo Rosario, Trisagio, Letanías cantadas, Sermón por el R. P. Esteban Rivas, Superior de Reina.

Salve solemne y bendición del Santísimo.

Himno final.

Día 8

Fiesta solemne de la inmaculada

A las 7 a. m., Misa de comunión general.

A las 8 a. m., Misa solemne que celebrará el R. P. Claudio Herrero, Rector del Colegio de Belén.

Predicará el panegírico de la Inmaculada el R. P. Eusebio Cruz, S. J.

A las 7 3|4 p. m., Santo Rosario, Cántico a la Virgn, Procesión Solemne por las naves del hermoso templo. La Inmaculada será llevada en una carroza.

Las Hijas de María, cantarán el himno de la Congregación a María Inmaculada, acompañadas del magnífico órgano y se terminará con una arenga y un "Adiós a la Virgen".

Se gana indulgencia plenaria.

45447 3 Dbre.

OFICIAL

SECRETARIA DE OBRAS PUBLICAS. Jefatura del Distrito de la Habana.—Hasta las diez a. m. del día 1ro. de Diciembre de 1923, se recibirán en esta Oficina, Cerro, 440-B, proposiciones en pliegos cerrados, para la terminación de las obras de construcción de un pontón de diez metros de luz, emplazado en el K, 17 de la carretera de Habana a Guanabo por la Gallega, y entonces serán abiertos y leídos públicamente. En esta oficina se facilitarán al que lo solicite, los pliegos de condiciones y cuantos informes fueren necesarios. Habana, 21 de Noviembre de 1923. Manuel Guerra. Ingeniero Jefe.

C9043 4d-21 2d-29 Nov.

REPUBLICA DE CUBA. SECRETARIA de Obras Públicas. Jefatura del Distrito de Pinar del Río. Anuncio. Licitación para la subasta de la reparación de las calles de la villa de Guanajay. Pinar del Río, Noviembre 26 de 1923. Hasta las 10 a. m. del meridiano de la Habana del día 26 de Diciembre de 1923, se recibirán en esta Jefatura calle Isabel Rubio, número 91, en esta Ciudad, y en la Dirección General del Ramo, Negociado de Caminos y Puentes (Cuba, 24, altos) Habana, proposiciones en pliegos cerrados para la subasta de la reparación de las calles en la villa de Guanajay. Estas proposiciones serán entonces simultaneamente abiertas y leídas en público. En esta Jefatura y en la Dirección General del Ramo, Negociado de Caminos y Puentes, Habana, se facilitarán informes e impresos a quienes lo soliciten. (Fdo.) Manuel A. Peláez. Ingeniero Jefe Interino.

C9193 4d-28 Nov. 2d-24 Dic.

AVISOS

HABIENDO DEJADO DE PERTENEcer como representante y apoderado de la casa M. S. Lopo, S. A. me ofrezco para viajante en casa seria con recomendaciones a satisfacción. L. Martín. Pocitos, 25, altos, esquina a Soledad.

45283 2 Dbr.

LANCHA DE GASOLINA DE 22 PIES, completamente nueva, se vende barata por embarcar. Informa: M. González. Prado, 93-A altos.

45128 6 Dbre.

ALQUILERES

CASAS Y PISOS

HABANA

SE ALQUILAN LOS BAJOS DE LA casa Aguila, 156, compuestos de sala, saleta y cuatro cuartos, a una cuadra de la Calzada del Monte. Informes en Egido 13. Teléfono A-5252.

45552 4 Dbre.

Se alquilan los espléndidos altos de Perfecto Lacoste 74, (Aguacate) entre Obrapía y Obispo. La llave en los altos. Precio: $80.00. Telf. A-1706.

45577 2 d

SE ALQUILAN LOS BAJOS DE MANrique, número 31-B, con sala, comedor, cuatro cuartos, baño, etc. Informan: Teléfono F-4578. Mariano Fernández, en a bodega de la esquina está la llave.

45576 7 Dbre.

SAN IGNACIO, 85

Se alquilan estos hermosos y cómodos altos. La llave en la barbería. Para informes en la tienda "Los Precios Fijos."

45534 9 d

SE ALQUILA UN ESPLENDIDO LOcal para comercio e industria en Bernaza, 60, cerquita de Muralla. Informan: Muralla, 44.

45550 7 Dbre.

SE ALQUILA EN LA CALLE DE Neptuno, número 182, entre Gervasio y Belascoain, dos plantas acabadas de construir, la planta baja es un salón diáfano de 6 metros de frente por 31 de fondo, con piso de granito, propio para un gran establecimiento y la planta alta tiene una sala, recibidor, cuatro cuartos de familia, baño moderno, comedor, cuarto de criados, cocina y servicio de criados. Informes en la misma de 11 a 2 y todas horas en Jesús del Monte, número 163, entre Agua Dulce y Tamarindo.

45587 3 Dbre.

CONSULADO, 14-16, FRENTE AL Prado, lujoso piso alto decorado, sala, cuatro habitaciones, baño, cocina etc. Llave en los mismos. Informes: Amargura, 74, bajos, de 10 a 12.

45594 2 Dbre.

SE ALQUILA EL BONITO BAJO, izquierda, de Cárdenas número 5. Darán razón: Zulueta, 36-G, altos.

45607 9 Dbre.

SE ALQUILAN LOS MODERNOS BAjos de Crespo, 42, sala, comedor y cuatro cuartos, baño intercalado, cocina, patio y traspatio y servicios de criados. La llave en los altos. Informes: A-3809. S. Alfonso.

45603 2 Dbre.

ALTOS Y BAJOS SEPARADOS. SE ALquilan los hermosos y ventilados altos, de Lealtad 114 entre Salud y Dragones, compuestos de gran sala y recibidor de mármol, galería de persianas, 5 grandes cuartos de familia y uno de criados y demás comodidades. Están a la orisa y acabados de pintar. Precio de los altos 155 pesos. En los bajos que también se alquilan, con las mismas comodidades, en 135 pesos, darán razón

45496 1 db.

HERMOSOS ALTOS, CAMPANARIO 39 compuestos de sala, 3 amplias habitaciones, comedor y muy buenos servicios sanitarios; precio 115 pesos. Informa: M. Suárez. San Ignacio 78. Tel. A-2704

45485 3 db.

MISION 65, BAJOS, SE ALQUILA EN $50.00; sala, comedor, 2 habitaciones y sus servicios.

45514 2 db.

SE ALQUILAN LOS BAJOS DE La casa calle de Zulueta No. 38. Informes en Prado 111.

45505 4 db.

ALQUILERES DE CASAS

SE ALQUILA EN LUGAR MUY CENtrico y comercial, se alquila un amplio y espacioso local, para depósito de mercancías. Informes: Cuba, número 59.

45394 6 Nov.

ESPADA 16, ENTRE NEPTUNO Y San Miguel, se alquila esta bonita casa baja, sala, con dos ventanas a la calle, antesala, cuatro habitaciones y demás comodidades. La llave en los altos. Informan: Infanta y Estrella. Compañía de películas. Teléfono A-3757.

45422 1 Dbre.

SE ALQUILA LA CASA NEPTUNO, 149, propia para establecimiento. Informan en el 143.

45428 3 Dbre.

SE ALQUILAN LOS COMODOS ALtos de San Lázaro, número 321, acabados de fabricar con todas las comodidades modernas. Informes: Teléfonos A-2783 y A-7348.

45403 6 Dbre.

SE ALQUILA UNA NAVE Y TRES cuartos con gran patio, superficie 560 metros, Florida, 41, entre Vives y Esperanza. Informes: Teléfono I-1630.

45442 2 Dbre.

SE ALQUILA SAN LAZARO, 186, frente a Galiano, segundo piso, con sala, saleta, 5 cuartos grandes, comedor al fondo, doble servicio sanitario, todo lo más moderno, higiénico; garantía solvente a satisfacción del dueño. Informes, planta baja.

45272 1 Dbre.

Se alquilan, para comercio, los bajos de Plácido (Bernaza) núm. 58. Alquiler módico y buen contrato. Llave e informes en el tostadero "El Vizcaíno", Bélgica, (Monserrate) núm. 117.

45409 8 d

CRISTO 15, SE ALQUILA EL SEGUNdo piso, acabado de fabricar, todo moderno, agua con abundancia. Gana 35 pesos. Más informes: San Nicolás y Concordia, bodega. Tel. A-2065. Llave, Cristo 26.

45473 1 db.

SE ALQUILAN ALTOS FINLAY, 116, Habana, sala, recibidor, tres cuartos, baño intercalado, comedor al fondo, cuarto y servicios de criada. Llaves botica. Informa: Mercaderes, 27.

44836 30 Nov.

CERCA DEL COMERCIO, SE ALQUIla para oficinas, la planta baja de Aguiar 47, izquierda; sala, saleta, comedor al fondo, 5 cuartos, etc. Llave e informes en el primer piso.

45376 30 nov.

SE ALQUILA UNA HERMOSA CASA en la calle de Villegas, número 20, altos, compuesta de cuatro cuartos, sala, antesala, cocina y servicios sanitarios. Informan: Teléfono I-7842.

45089 3 Dbre.

LUJOSO LOCAL EN GALIANO CON 800 metros utilizables propio para banco, casa de confecciones, joyería, mueblería o cualquier otro establecimiento de lujo. Se dan informes en Belascoaín 127, altos. Teléfono A-7774.

45102 3 Nov.

Se alquila el zaguán de una casa de huéspedes para Agencia de Colocaciones, vidriera de tabacos, o quincalla. Luz, número 7.

44354 6 d.

VIRTUDES, 144-A

Se alquilan los altos con sala, recibidor, comedor, seis habitaciones, baño completo de cuarto de criados con servicio, cocina y pantry en 170 pesos. Informan: Teléfono F-2134.

45138 1 Dbre.

LUZ, 30, SE ALQUILAN LOS BAJOS con sala, comedor, recibidor, cuatro habitaciones, cuarto de criados y demás servicios en excelentes condiciones. Último precio 100 pesos.

45152 1 Dbre.

CARLOS III, 16-B

Se alquilan los bajos en 95 pesos, con sala, comedor, tres habitaciones, baño intercalado, cocina de gas y servicio de criados. Informan: Teléfono F-2134.

45138 1 Dbre.

ALQUILO PISO BAJO AGUIAR, 7, 60 pesos dos meses garantía, sala, tres cuartos, comedor, cocina gas, patio.

45192 2 Dbre.

SE ALQUILA EL SEGUNDO PISO DE la gran casa, acabada de fabricar con los últimos adelantos modernos, Calzada del Monte, 166, compuesto de terraza al frente, sala, saleta, cuatro habitaciones, baño intercalado con agua caliente y fría, comedor al fondo, cocina de gas, cuarto y servicios para criados independientes y patio. Informes en el 170. Teléfono A-2066.

44985 6 Dbre.

Se alquila el gran almacén situado en Inquisidor 15, que reune excelentes condiciones por su capacidad, solidez y ventilación. Para informes: Arbol Seco y Peñalver, La Vinatera.

44933 2 Dbre.

OQUENDO, 5

Se alquilan los bajos con sala, comedor, cuatro habitaciones con lavabos, baño, servicio de criados y cocina de gas en 85 pesos. Informan: Teléfono F-2134.

45138 1 Dbre.

Se alquila con buen contrato y poco alquiler, una casa en una Calzada de mucho tránsito, propia para mueblería, casa de préstamos u otro comercio. Informan en Monte 485.

44949 2 Dbre.

SE ALQUILA EL SEGUNDO PISO de la moderna casa San Lázaro, número 213, compuesto de sala, comedor, dos habitaciones, baño intercalado completo, cocina y cuarto de criados. Informes en la Calzada del Monte, número 170, Teléfono A-2066.

44985 6 Dbre.

COMPOSTELA, No. 69

Próxima a terminarse su reforma, se alquila toda esta casa. Informes: Tejadillo, número 11.

45013 1 Dbre.

SE ALQUILAN LOS GRANDES BAjos con doce metros de frente propio para establecimiento, en la Calzada del Monte, 168 y 170. Teléfono A-2066.

44985 6 Dbre.

CRISTO, 33, SE ALQUILA EL PISO alto 6 habitaciones, sala, saleta y doble servicio. Informes en los bajos.

44908 1 Dbre.

SE ALQUILAN LOS AMPLIOS ALTOS de Suárez 116 y 116 A, con sala, saleta, cuatro grandes habitaciones, baño intercalado, cocina de gas, calentador y servicios de criados, agua abundante. Informan: A-4358, altos Droguería Sarrá. Alquiler: 75 pesos.

45057 1 db.

SE ALQUILA, MODERNO Y VENTIlado piso alto compuesto de sala, comedor, tres habitaciones, baño completo, servicio para criados, cocina de gas, agua en abundancia. Punto céntrico. Edificio Armand. Misión, Milicia y Economía.

45029 3 Dic.

SE ALQUILA LA CASA CALLE 19 No. 330, entre Paseo y Dos, acera de la brisa, compuesta de Jardín, portal, sala, saleta, tres habitaciones, dobles servicios sanitarios, cuarto de criados. Llave, al lado. Informan: altos botica Sarrá. Tel. A-4358. Alquiler $90.00.

45056 1 db.

Se alquila la casa de una sola planta Animas 172, con sala, saleta, zaguán, cinco cuartos grandes y doble servicio. Informan en Malecón 27, altos. Tel. A-8325. La llave en la bodega esquina a Gervasio.

45385 1 db.

SE ALQUILA UNA ACCESORIA DE alto y bajo en San Ignacio y Jesús María. Informan en la bodega.

45337 5 nov.

TOMO EN ALQUILER UNA CASA De inquilinato; garantizo contrato. Informan Jesús María 42, altos. Teléfono M-9333.

45274 1 db.

ALQUILERES DE CASAS

SE ALQUILA, SIN ESTRENAR, EL segundo piso alto de Lealtad 68. Sala, gabinete, saleta, cinco cuartos, gran baño y servicios. La llave en los bajos Informa: Martínez. Reina 25. Teléfono A-6301.

45019 30 nov.

EN EL MEJOR PUNTO DE LA HABAna. Prado No. 109, se alquila un espléndido piso; tiene una sala que mide 12 metros por 8. Es propia para una sociedad o comisionista, oficinas o familia de gusto. Se alquila junto o separado, muy barato. Informan Prado No. 100, Joyería.

45376 3 db.

En $33.00 y $38.00 departamentos de tres habitaciones muy claras y ventiladas con servicio privado e instalación eléctrica. Compostela 113 entre Muralla y Sol.

45379 1 db.

SE ALQUILAN Y ESTARAN LISTOS para verlos desde el día primero de Diciembre en adelante, los bajos de la casa Aguilera (antes Maloja) No. 8, compuestos de sala, comedor, cuatro habitaciones, cocina, baño y servicio sanitario. Informan de 2 a 5, en los bajos del No. 12.

45373 30 nov.

EN EMPEDRADO, NUMERO 31, SE alquila un hermoso piso bajo compuesto de sala, comedor, cinco habitaciones y doble servicio, en el mismo informan, segundo altos.

45304 1 Dbre.

Local se alquila un buen local punto céntrico, propio cualquier giro en Belascoain 38 entre San Rafael y San José. Informan en la misma.

45378 1 db.

En Aramburu y Animas se alquilan modernos pisos altos y bajos, con sala, comedor, tres habitaciones, baño intercalado y cocina. La llave en la esquina. Informan: Manzana de Gómez, 260, A-2021.

45206 30 n

SE ALQUILA LA GRAN CASA CARmen, 8, altos en la Habana compuesta de sala, saleta, cinco habitaciones, comedor al fondo, cocina de gas y carbón baño y servicios sanitarios y servicios para criados. También se alquilan los bajos de la misma, propio para establecimiento. Informan en la Calzada del Monte, 170. Teléfono A-2066.

44985 6 Dbre.

SE ALQUILA LA HERMOSA PLANta baja de la casa calle de San Ignacio, número 57, propia para almacén. Informarán: Merced, número 26.

44243 4 Dbre.

SE ALQUILAN ALTOS EN FINLAY, 116, sala, recibidor, tres cuartos, baño intercalado, comedor al fondo, servicio de criada 70 pesos. Llaves en la botica. Informan: Mercaderes, 27.

44273 24 Nov.
44220 4 Dbre.

En Zulueta 32 A, se alquila un departamento con vista a la calle.

43675 28 nov.

Se alquila un piso ventilado y cómodo, con agua en abundancia. Informes: Cienfuegos, 18.

Ind.

SE ALQUILA UN BUEN LOCAL PROpio para almacén o depósito de mercancías. Recién fabricado. Jesús María, número 60. Informes y llave en el primer piso de la misma.

44656 1 Dbre.

OFICIOS 36, FRENTE A LA LONJA, se alquila un departamento de dos habitaciones para familia. Hay agua abundante y luz. Casa de mucha moralidad. Informan en la misma y en Mercaderes No. 41. Tel. A-4601.

45225 4 db.

Se alquila un magnífico local propio para exhibición de automóviles, en la calle de Vento frente al Parque de Maceo. Informarán en la colle D, número 200, Vedado. Telefono F-4286. Señor Marcos.

44959 9 Dbre.

SE ALQUILAN LOS BAJOS DE CHAcón 18. Pueden verse de 1 a 3 de la tarde. Informan: Teléfono F-3570.

45068 30 nov.

Se alquilan los bajos de San Ignacio 82, para almacén o depósito. Informan en los mismos.

9136 8 d 24

AL COMERCIO, SE ALQUILA LA planta baja de la casa Reina, 50 con sus 12 mejoras sobre las fresadoras co-Reina, 73, altos.

44764 2 Dic.

Aguiar 92, entre Obispo y Obrapía, frente a los Bancos, hay departamentos para oficinas con vista a la calle y habitaciones para hombres solos o matrimonios desde $15.00; es la casa más tranquila de la Habana.

45236 6 db.

SE ALQUILA LA CASA PASAJE "Agustín Alvarez" No. 16, a una cuadra del Nuevo Frontón, con sala, saleta, tres habitaciones y demás servicios Informa: Sr. Alvarez, Mercaderes 22, altos de 11 a 12 y de 5 a 6. El papel dice donde está la llave.

45228 30 nov.

Se alquila un espléndido piso alto, construído a la moderna, compuesto de sala, saleta, 4 habitaciones y servicios dobles, en San Nicolás 130 entre Reina y Salud. Informan en el Rastro Habanero de Monte 50. Teléfono A-8032.

45238 1 db.

PISO AMPLIO

Campanario 88, esquina a Neptuno, se alquila el segundo piso de una fresca y espaciosa casa, con sala, recibidor, comedor y cuatro cuartos. Servicios sanitarios modernos. Precio 115 pesos. Informa el portero por Neptuno 101 1|2.

45243 1 db.

PARA OFICINA O PROFESIONAL

Se alquila una espléndida sala con piso de marmol y agua corriente. Belascoain 123 casi esquina a Reina, parada oficial de tranvías en la puerta.

45253 1 db.

SE ALQUILA EL LUJOSO, COMODO, ventilado y bien situado último piso de Consulado 24 a media cuadra del Prado, con salón, saleta corrida cinco cuartos, hall, comedor, dos baños, cocina de gas y lavandería. Todo de marmol y cielo raso decorado. Fiador a satisfacción. La llave en el primer piso alto, informan por el Tel. F-1575.

45232 8 Dbre.

SE ALQUILAN LOS BAJOS DE REIna 14, espléndida casa para comidas. Informan en la misma.

44876 1 db.

SE ALQUILAN MAGNIFICOS BAJOS de Zulueta 36-D, propios para oficinas establecimiento o para familias. Informan en los altos. Teléfono A-5503.

44717 7 Dbre.

SE ALQUILAN LOS ALTOS DE LA moderna casa Villegas número 9, esquina a Tejadillo, acabados de pintar, compuestos de sala corrida, recibidor, seis habitaciones de las cuales tres y un recibidor más están en tercer piso, comedor corrido, dos cuartos de baño, cocina, etc. Todos los techos son monolíticos. Se garantiza agua en abundancia todo el año hasta en las habitaciones del tercer piso. Precio 155 pesos. Pueden verse todos los días de 1 a 5 de la tarde.

44898 30 Nov.

SE ALQUILAN UNOS ALTOS CON 3 habitaciones propios para un matrimonio. Informan: Acosta, 27.

45331 1 Dbre.

ALQUILERES DE CASAS

SE ALQUILAN LOS ENTRESUELOS de Prado 91. Informan Café Alemán.

44724 3 db.

AGUIAR 51

Se alquila un buen local muy propio para varias clases de comercio; también para oficinas por su buena situación; tiene dos puertas frente al Parque de San Juan de Dios. Su alquiler es módico. La llave en el cafe de al lado.

45388 30 nov.

SE ALQUILA LA PLANTA BAJA DE la casa Colón, número 25-A, de nueva construcción. Informan en la bodega de la esquina.

45308 1 Dbre.

RICLA NUMERO 66, ALTOS

Se alquila el segundo piso, con cuatro habitaciones, sala, comedor y demás servicios. La llave en los bajos. Informan Tel. A-3518.

45521 4 db.

SE ALQUILAN LOS HERMOSOS ALtos de la calle Lealtad, número 176, esquina, informan bodega.

45073 1 Dbre.

SE ALQUILA

Un buen local de esquina, fabricado para bodega y tiene un local con todos los utensilios de carnicería. Se alquila barato y se da contrato. Más informes: Plaza del Polvorín por Animas, café América. Sr. Luis Ulloa.

45388 30 nov.

SE ALQUILAN LOS BAJOS DE MAlecón 77, esquina a Manrique, próximos a desocuparse, compuestos de antesala, sala, comedor, cuatro cuartos grandes uno de criados, gran cocina, servicios dobles etc. Informan en los altos.

44974 2 db.

MERCED 48

Sala, zaguán para Chandler, cinco habitaciones bajas, 3 habitaciones altas con salata de comer. La llave en el 61, en frente. El dueño en el chalet de 13 y 15 en el Vedado. No se responde por el Teléfono.

44461 30 nov.

VEDADO

EN 17, NUMERO 287, ENTRE C y D, se solicita una manejadora que sea práctica y presente referencias. Sueldo 30 pesos y uniforme.

45294 3 Dbre.

Vedado. Se alquila una casa amueblada (por un año) desde febrero, con 6 departamentos, baño intercalado, agua fría y caliente, servicios dobles completos. Informes, L y 13, de 3 a 5 p. m.

45547 5 d

SE ALQUILA EL SEGUNDO PISO, último, derecha, Línea, entre G y H. Vedado, casa nueva, sin estrenar con todas comodidades, 4 cuartos, elegante ventilada, independiente. Informa: A-4729. Referencias.

45591 2 Dbre.

SE ALQUILAN LOS ALTOS DE LA casa calle 27, entre A y Paseo. Tiene sala, comedor, cuatro cuartos y uno para criados, doble servicio sanitario, baño moderno, doble línea de tranvías. Las llaves en el piso de al lado. Precio 90 pesos. Informes: Teléfono A-2856.

45593 7 Dbre.

SE ALQUILA UNA CASITA DE DOS habitaciones, sala, comedor, cocina y servicios sanitarios. Fué habitada y pintada por el señor Pauza. Calle Ocho, número ocho. Vedado.

45599 2 Dbre.

VEDADO. ACABADA DE PINTAR SE alquila una casa muy fresca, tiene sala, comedor, dos grandes cuartos, cocina, cuarto para criados, doble servicio y jardín. Todos los tranvías pasan por la esquina. Informan: Calle 11, número 491, entre 12 y 14. Teléfono F-5145.

45396 3 Dbre.

SE ALQUILA EL HERMOSO CHALET situado en A, esquina a 15, compuesto de portal, sala, dos gabinetes, comedor, cocina, despensa, seis grandes habitaciones y tres baños para familia. Además, aparte, garage, lavadero, dos cuartos criados y su servicio. Magnífico jardín. La llave en el mismo de 2 a 4. Informes: Bernaza, 39.

45410 1 Dbre.

SE ALQUILA UN LOCAL PROPIO para industria, como marmolería, fundición de cemento, carpintería etc. con frente a las calle A 29 y Calzada de Zapata. Informes en Habana, 86. Dedlot García y Co.

45432 13 Dbre.

SE ALQUILAN LOS BAJOS DE LA casa calle C, esquina a 21, con gran sala, comedor, cuatro cuartos muy amplios, baño, cocina y sótano con lavadero, cuarto y servicio de criado y un hermoso jardín alrededor. Alquiler, 145 pesos.

45448 5 Nov.

SE ALQUILA EN EL VEDADO, CASA de dos pisos, calle H, número 135, entre 13 y 15. Informarán en 15, número 190.

45329 1 Dbre.

EN EL VEDADO EN LA CALLE DIBE No. 203 1|2 entre 21 y 23 a media cuadra del tranvía en sitio muy fresco y saludable, se alquila una preciosa casita amueblada con mucho gusto y con teléfono. Informan en el Tel. M-4383.

45381 30 nov.

Se alquila el cómodo chalet Calle 23 números 286-288, frente al parque de Medina. Informarán en la misma, después de las dos de la tarde, todos los días.

45269 1 d

LINEA 112 ENTRE 6 Y 8, SE ALQUIlan los altos de la derecha. Tienen: portal, sala, recibidor, cinco cuartos, cuarto de baño completo, comedor, pantry, cocina y cuarto de criados con baño. Muy frescos e independientes. Las llaves en los altos de la izquierda. Informan 4 No. 14 entre Calzada y Quinta. F-1954.

45210 2 db.

SE ALQUILA O SE VENDE UNA CAsa en la calle 27 esquina a D: el terreno mide 1.133 mts. Para informes: Empedrado No. 9. Teléfono A-5938.

45221 30 nov.

EN 225 PESOS SE ALQUILA UNA CAsa en el Vedado, calle 15, entre J y K, con 5 dormitorios y otras comodidades además de los baños en los altos, y el resto del servicio en los bajos, con garaje y cuartos para criados fuera de la casa. Informan: Teléfono F-1475.

45152 1 Dbre.

Se alquila en Calzada 33, entre K y J, bonita y cómoda casa frente al mar, con sala, saleta, tres ventiladas habitaciones, comedor, cocina de gas, electricidad y doble servicio sanitario moderno, la llave al lado en el 155. Su dueño se informes en Calle 15 número 430, entre 6 y 8, frente a Parque Menocal.

45203 6 d

VEDADO SE ALQUILAN LOS FREScos y hermosos altos de la casa calle 17, entre 2 y 4. Villa Caridad. La llave en los bajos. Teléfono I-7469.

44833 3 Dbre.

SE ALQUILA EN EL VEDADO, CASA seria y moderna, habitaciones a 15 y 19 pesos. Departamentos de dos aposentos, patio y agua a 21 pesos. Palaco calle H, número 46, entre Séptima y Quinta, casita en Armas 19, moderna, sala, portal, comedor y dos cuartos en 35 pesos. Víbora, tomar carro San Francisco. Teléfono M-2783.

45073 3 Dbre.

SE ALQUILA PARA FINES DE MES un piso en a calle O, entre 17 y 19, número 8, con garage, elevador y demás comodidades. Puede verse a todas horas. Edificio Piloto.

44969 30 Nov.

SE ALQUILAN HERMOSOS ALTOS compuestos de terraza, recibidor, sala, dos amplias habitaciones, hall, cuarto de baño completo, comedor al fondo y otro cuarto de criado con sus servicios y cocina, situado en lo mejor del Vedado. Calle Paseo, número 275, entre

ALQUILERES DE CASAS

Jesús del Monte y Santos Suárez, hermosos altos acabados de fabricar, propios para un salón de billares, Academia o cosa análoga. Informan en los bajos o en Estrada Palma, 14, Víbora.
45160 — 1 d.

SE ALQUILA UNA CASA DE MADERA con tres habitaciones, cocina y sus servcios, gran patio y árboles 25 pesos. Lawton, 4 entre Concepción y Dolores. Víbora. Informan: Jesús del Monte y Omoa. Bodega.
45094 — 30 Nov.

SE ALQUILA LA HERMOSA CASA Santa Emilia 82 en Jesús del Monte. Para informes su dueña. Tel. A-8265.
45170 — 2 db.

SE ALQUILA LA HERMOSA CASA DE Ave. Pte. Gómez (Correa), 32, en Jesús del Monte. Informa: Villarquide. Teléfono A-3185.
44754 — 6 db.

PARA ESTABLECIMIENTO

En lo mejor de Jesús del Monte, Calzada No. 321 a una cuadra de Santos Suárez espléndido local con parada oficial de tranvías en la puerta.
45252 — 1 db.

ACABADA DE FABRICAR, SE ALQUILA la planta alta de Jesús del Monte número 93, compuesta de sala, saleta, cuatro cuartos, baño intercalado con tres ventanas en cada habitación, servicio para criados muy cómoda, propia para familia de gusto. Informan en los bajos.
45138 — 1 Dbre.

EN 35 PESOS SE ALQUILA UNA CAsa de sala y dos cuartos y demás servicios, en Villanueva y Enna, a cuadra de la Calzada de Concha. Informan en la bodega.
45276 — 2 Dbre.

PARA ESTABLECIMIENTO, SE ALquila la esquina de Santa Emilia y Serrano; es un salón espléndido; se presta para cualquier clase de comercio; se da en $40.00. La llave en la misma. Informes en Villegas 4, altos entrada por Monserrate. José Menéndez.
45510 — 1 db.

VIBORA, SE ALQUILA UN CHALET Estrada Palma, número 78, con jardín, portal, sala, recibidor, saleta, cuarto independiente con lavabo, cocina, cuarto repostero y servicios, en los altos cuatro dormitorios, terraza al frente, baño completo, sótanos, cuatro cuartos de criados, servicios, garage y dos patios con frutales, en la misma está la llave. Informan: Juan Bruno Zayas. Teléfono 1-1674.
45314 — 1 Dbre.

Víbora. Se alquila la linda casa acabada de fabricar, en la calle Andrés No. 20, entre Gelabert y Avellaneda, compuesta de jardín, portal, sala, comedor, tres cuartos, baño intercalado, cuarto y baño de criados, garage y patio. Informan en la casa del fondo Avellaneda No. 17 y el Tel. F-1043.
45248 — 30 nov.

A LOS CARNICEROS. SE ALQUILA local de esquina, acabado de fabricar, azulejeado y con su nevera la parte de la esquina; es un magnífico negocio para un carnicero por ser barata: el alquiler y un punto donde hay mucho vecindario. Informan en la bodega de su frente, Benavides y Mangos, J. del Monte. Teléfono 1-4538.
45344 — 4 db.

SIN ESTRENAR, EN LO MEJOR DEL Reparto Mendoza, Milagros 99, a dos cuadras de los Maristas, tres del Parque y dos de los tranvías, se alquilan magníficos altos con gran portal, recibidor, sala, saleta, galería cerrada de persianas, regio comedor, cinco habitaciones, dos más en la azotea, dos baños, todo lujosamente decorado, pantry, cocina y calentador de gas, garaje con cuarto del chauffeur. $150.00. Informan Banco Gallego. Prado y San José.
45363 — 4 db.

SE ALQUILAN: NUEVO PRECIOSO chalet dos plantas, Avenida Acosta y Segunda, Víbora 2 cuadras paradero del tranvía, jardín, garage, portal, sala, gabinete, comedor baños, cuatro hermosas habitaciones altas. Casa Segunda 4, entre Avenida Acosta y Lagueruela, portal, garage, sala, saleta, cinco habitaciones acabadas de pintar.
45265 — 7 Dbre.

SE ALQUILA UNA CASA S. INDALEcio letra D entre Serafines y Agua Dulce, con portal, sala, comedor, tres cuartos, cocina y demás servicios; su dueña Estrella 193. Tel. M-5819.
45168 — 1 db.

SE ALQUILA EN LO MAS ALTO DE Jesús del Monte, un precioso chalet para familia de gusto, está decorado, con todas las comodidades, gas, garage, 4 dormitorios, doble servicio sin estrenar. Calle Flores, 113, entre Encarnación y Cocos. Informen en el mismo. Teléfono 1-1050.
45200 — 6 Dbre.

SE ALQUILA LA AMPLIA CASA, jardín, portal, sala, recibidor, tres grandes habitaciones, baño intercalado completo, gran comedor, cuarto y servicio de criados, amplia cocina, instalación de gas y eléctrica. Informan: B. Lagueruela 41-A, esquina a 3a. Teléfono 1-2339. Muñiz.
45079 — 2 Dbre.

En Santos Suárez, en la parte más alta, se alquilan habitaciones con cocina, fregadero y demás servicios. Durege, 15, entre San Leonardo y Enamorados.
45101 — 6 d

SE ALQUILAN HERMOSAS HABITAciones con su luz eléctrica, media cuadra de la Calzada de Luyanó, en la calle Guasabacoa No. 62. Casa tranquila
44740 — 30 nov.

CUARTERIA NUEVA EN JESUS DEL Monte, arriendo cuartería con 18 habitaciones con 4 baños, 4 servicios sanitarios y y luz eléctrica en todas las habitaciones. San Luis entre Colina y Trespalacios. "Villa Jaya". Tel. M-7031
44954 — 4 db.

SE ALQUILA EN LO MAS ALTO DE la Víbora, precioso chalet, compuesto de jardín, portal, sala, comedor, tres hermosas habitaciones, baño completo intercalado, hermosa cocina azulejeada, servicio y cuarto para criados, garage para dos máquinas, cuarto para chauffeur, terraza al fondo con techos de cristales, patio cementado y traspatio, propio para crías o frutales. Gertrudis y Avellaneda. La llave en la bodega. Precio 90 pesos. Para más informes: Señor Mujica. San Lázaro, número 83. Teléfono A-8483.
44850 — 3 Dbre.

SE ALQUILA SAN MARIANO ENTRE Felipe Poey y San Antonio los modernos y bonitos altos de "Villa Guillermina". La llave en los bajos. Informes: Teléfono A-6384. Víbora.
44851 — 29 Nov.

SE ALQUILA LA ESPACIOSA CASA Jesús del Monte, 543, altos, sala, saleta, cinco habitaciones, doble servicio, etc. Alquiler módico. La llave e informes al lado.
44743 — 3 Dbre

EN $50 SE ALQUILA LA CASA CAlle de Rosa Enríquez número 109, (Luyanó). Compuesta de portal, sala y saleta corrida de cielo raso; tres amplas habitaciones a la brisa; baño, inodoro y cocina, patio y un pequeño traspatio. La llave en la bodega próxima Informes: Teléfono M-6125.
44846 — 30 Nov.

SE ALQUILA LA HERMOSA CASA Estrada Palma 109, con portal, sala, comedor de marmol, cuartos de criado, garage y el alto escalera de mármol, terraza, seis cuartos y baño completo. Se puede ver de 2 a 4. Informan: Tel. I-1524.
44948 — 4 db.

SE ALQUILA LA CASA SANTA CAtalina, 42, en la Víbora, compuesta de portal, sala, saleta corrida dos cuartos, comedor corrido, cocina, servicios sanitarios y patio. Toda de cielo raso. La llave al lado. Informan en Jovellar 89, altos. Teléfono F-3577.
45023 — 30 Nov.

SE ALQUILA PARA ESTABLECImiento, magnífico local de esquina, Jesús del Monte, preparado puertas metálicas. Informa: Mariano Cano. Mercado de Colón, número 16. Teléfono A-1292.
45143 — 26 Dbre.

HABITACIONES

CERRO

EN LA CALZADA DEL CERRO 514, entre Domínguez y Piñera, se alquila una amplia y ventilada casa acabada de reedificar, compuesta de sala, saleta, cinco grandes habitaciones, servicio sanitario completo intercalado, comedor, cocina, servicios para criados, patio, etc. Informan en el almacén de al lado.
45480 — 2 db.

CERRO. SE ALQUILA LA HERMOSA planta baja de Falgueras 27, compuesta de portal, zaguán, sala, saleta, cinco grandes cuartos, colgadizo, servicios, patio cementado, pisos finos de mármol y mosaico y acabada de arreglar y pintar. La llave en el alto o en la bodega de al lado y el trato con Miguel Flores, Aguila 113, altos, casa de huéspedes. Teléfono A-6563.
45424 — 1 Dbre.

CERRO. SE ALQUILA UNA CASITA acabada de fabricar con sala, dos cuartos, cocina y servicios modernos. Clabel, letra A, esquina a Lombillo. Informan por Lombillo, letra B.
45457 — 8 Dbre.

SE ALQUILA UNA HABITACION amplia y ventilada en Cerro, 745, altos, entre Tulipán y Arzobispo.
45343 — 1 Dbre.

CASAS BARATAS UNA CUADRA CArros Cerro, Cañongo, 1-E, con 4 cuartos y Atocha 8 y medio con 5 dos bajos y tres altos, las dos con sala, dos ventanas, comedor y servicios, alquiler de 40 a 60 pesos según contrato.
45320 — 2 Dbre.

EN 20 PESOS UN DEPARTAMENTO alto independiente de 3 piezas, entrada independiente a matrimonio sin niños o señoras de moralidad. Zaragoza, 13, una cuadra del carro.
45320 — 2 Dbre.

SE ALQUILA UN DEPARTAMENTO compuesto de varias habitaciones en la casa Tulipán, número 23, Cerro. Puede verse a todas horas. Informa la encargada de la misma. Sra. Mercedes Vélez.
44991 — 2 Dbre.

SE ALQUILA LA CASA DE LA CAlle Parque 25, entre Esperanza y Salvador, Cerro. Informan en la misma.
44708 — 2 Dbre.

CERRO, LAS CAÑAS, CALLE WAShington entre Prensa y Primelles, se alquila en $30.00 casa moderna, compuesta de sala, comedor, dos espléndidas habitaciones, cocina y servicios, instalación eléctrica interior y gran patio. Informan Tel. A-6663.
44952 — 1 db.

GUANABACOA, REGLA Y CASA BLANCA

GUANABACOA. SE ALQUILA CASA moderna, acabada de fabricar, 3 grandes cuartos, sala, saleta, comedor, dos patios con portal. Corral Falso 210. Tranvías por la puerta.
45494 — 3 db.

MARIANAO, CEIBA, COLUMBIA Y POGOLOTTI

EN BUEN RETIRO, SE ALQUILA el chalet Villa-Pilar, situado en Avenida de Columbia, esquina a Steinhart, con ocho habitaciones, dos de criados, tres baños, garage y otras comodidades. La llave enfrente número 27 de la calle Steinhart. Informes en Neptuno, 185. Teléfono M-1299.
45597 — 3 Dbre.

AMPLIACION DE ALMENDARES, Avenida Primera y calle Doce, a una cuadra del parque de La Fuente Luminosa, lo más pintoresco y mejor del reparto, alquilo hermosa casita sin estrenar compuesta de jardín, portal, sala, dos amplias y bien ventiladas habitaciones, precioso baño moderno y con todas las comodidades, cocina y patio con entrada independiente para automóvil. Informan en Infanta 51, esquina a Maloja. Fonda.
45392 — 2 Dbre.

PROXIMO A TERMINARSE, SE ALquila en el reparto de Miramar a 5 cuadras del Vedado, calle 16, entre 7 y 5 Avenida un bonito chalet compuesto de cinco habitaciones, sala, comedor, vestíbulo, pantry, baño principal completo, toylet y baño de criado, cocina y cuarto de criado, garage y cuarto para chofer y un espacioso terreno para jardín. Informan en la misma.
45419 — 13 Dbre.

SE ALQUILA EN BUENA VISTA, 2 hermosos chalets acabados de construir, 5 cuartos, cuarto de baño y servicios de criados, garage, portal y jardín, abundancia de agua, precio 75 pesos M. O. Calle 2, esquina a Ave. 3, a media cuadra del tranvía de Marianao, paradero Rabel. La llave en la botica. Informan en la misma. Su dueño: Prado, número 85. Sr. José Buría. Teléfono A-9106.
46299 — 3 Dbre.

FRENTE A LA ESTACION HAVANA Central, Marianao. Se alquila el moderno edificio "Nogueira" propio para hotel, a tres minutos del Hipódromo. Está sin estrenar con 1,500 metros de fabricación, a 27 minutos de la Habana. Departamentos altos desde 25 a 50 pesos, todos con baño moderno y servicios completos. Departamentos bajos para establecimiento desde 30 pesos en adelante, hay local para almacén, tranvías toda la noche, los de Galiano y Zanja pasan cada diez minutos, los del Havana Central salen de la Terminal cada media hora. Informa: Nogueira. Teléfono 1-7014. Marianao.
45126 — 3 Dbre.

Se alquila, rebajado el alquiler, una espaciosa casa de gran portal, sala, de tres ventanas, cinco dormitorios y demás comodidades, situada en la calle General Núñez, 3, a una cuadra del Hipódromo y dos de General Lee. Por la esquina, los tranvías. Informan en San Lázaro, 202, casi esquina a San Nicolás.
45092 — 30 n

SE ALQUILA UNA CASA ACABADA de fabricar a una cuadra del tranvía de Concha, Rosa Enríquez, número 10, entre Enna y Arango, en Luyanó, la casa tiene portal, sala, comedor y tres cuartos, con su servicio sanitario. Agulla, número 116-A. La llave en la esquina.
44982 — 28 Nov.

VARIOS

REPARTO COLUMBIA O SEASE AMpliación de Almendares. Avenida de Columbia entre Lamuza y Miramar. Se alquila una casa acabada de pintar con sala, 4 cuartos, comedor y cocina, servicio sanitario, gran patio, varios árboles frutales, apéense en el paradero Miramar. La llave e informes en la Primera de Columbia y Estrella 46, Habana.
45380 — 30 nov.

HABITACIONES HABANA

UN MATRIMONIO ALQUILA EN CAsa moderna un departamento con tres habitaciones, cocina y baño independiente, se piden referencias. Jesús Peregrino, 34, altos.
45588 — 2 Dbre.

SAN LAZARO, 222 Y 224, SE ALQUIla un departamento alto 3 posesiones, cuarto de baño, balcón, precio barato. El portero y A-4729, 12 a 1.
45591 — 2 Dbre.

EDIFICIO CANO

Esta es la única casa que puede ofrecer bonitas, frescas, limpias y cómodas habitaciones y departamentos, elevador, agua caliente en los baños, comodidades de gran hotel y precios de modesta casa de huéspedes. Hablamos inglés, francés y alemán. Villegas 110, entre Sol y Muralla.
45515 — 8 db.

SE ALQUILA UN MODERNO DEPARtamento en el segundo piso de Crespo, 42, con cocina, baño intercalado y tres habitaciones, escalera directa a la calle. Informes: A-2249. Alfonso.
45603 — 2 Dbre.

HABITACIONES

SE ALQUILAN DOS HABITACIONES juntas o separadas a hombres solos, propias para comisionista, con balcón a la calle y bien situadas. Amistad 112, segundo, entrada por Barcelona.
45514 — 2 db.

MONSERRATE 93, ALTOS, ENTRE Lamparilla y Obrapía, se alquilan habitaciones, lavabo de agua corriente, muebles especiales o sin ellos. Precios de situación. Para más informes en la misma.
45527 — 8 db.

EN 50 PESOS

Se alquilan dos hermosos departamentos acabados de reedificar con luz y limpieza. Cuba, esquina a Obrapía, altos del café "Cervantes". Informan en la misma, de 9 a 12 a. m. y de 2 a 5 p. m. Teléfono A-7740.
45472 — 1 Dbre.

SE ALQUILA HABITACION CON O sin muebles para profesional, matrimonio o persona sola en casa absolutamente moderna, precio económico. Villegas No. 38. Primer piso.
45504 — 3 db.

CALLE CUARTELES, NUMERO 1, se alquilan habitaciones altas y bajas en Cuba número 80 y Cuba 120 y Compostela número 110 y Lagunas, número 85 y Gervasio número 27 y Virtudes, 140 y Vedado, calle J, número 11, Baños, número 2, esquina a 3a. y A, número 3 y 10, número 6 y Nueve, 150 y Nueve 174 y 11, número 83, Cerro 607 y Recreo número 20 y Jesús del Monte. Bernardino y Flores. Pasaje Llaneras.
45440 — 6 Dbre.

MONSERRATE 7, MODERNO, ALTOS, huéspedes, habitaciones amuebladas, frente calle, casa seria, acreditada, servicio y comida excelente. Teléfono A-6918.
45401 — 2 Dbre.

EN CONCORDIA NUMERO 157, ALtos, se alquila un departamento a persona de moralidad, con luz y teléfono, único inquilino. No hay papel en la puerta.
45339 — 30 Nov.

SE ALQUILA UNA ESPLENDIDA habitación de 5 por 4.20 metros con cocina y luz eléctrica a precio sumamente cómodo. Neptuno, 255. Informa la encargada. Puede verse a cualquier hora.
45348 — 3 Dbre.

EN CASA PARTICULAR, SE ALQUIla hermosa habitación balcón a la calle, a una o dos personas de moralidad. Virtudes, 94, altos, esquina a Perseverancia.
45391 — 30 Nov.

SE ALQUILA EL SEGUNDO PISO DE Concordia, número 177-A, entre Soledad y Aramburo. Casa moderna, sala, saleta, comedor, cinco habitaciones, baño intercalado y servicio independiente para criados, agua corriente en todas las habitaciones muy abundante. Informan en "La Moda", Neptuno y Galiano. Teléfono A-4454. La llave en los bajos.
45298 — 2 Dbre.

EN OBRAPIA, 13, SE ALQUILAN HAbitaciones, hay departamentos y en Aguiar, 72, hay habitaciones chicas, hay teléfono y agua y luz toda la noche.
45316 — 5 Dbre.

SE ALQUILA UN DEPARTAMENTO altos, en Virtudes, 49. Informes en la misma.
45315 — 1 Dbre.

MATRIMONIO SIN NIÑOS, ALQUILA a otro de iguales condiciones, o a señoras solas, un departamento de dos habitaciones independientes con balcón a la calle, lavabo de agua corriente, servicios sanitarios, luz y teléfono. Unicos inquilinos. San Rafael, 45, altos, frente a los Escolapios.
45332 — 2 Dbre.

EN CORRALES 53 A UNA CUADRA de la Isla de Cuba, se alquilan amplias habitaciones con balcón a la brisa, casa muy limpia, luz y teléfono.
45065 — 2 nov.

SE ALQUILAN DEPARTAMENTOS para oficinas desde 20 pesos con luz, servicio de criados y elevador. Edificio Larrea. Empedrado y Aguiar.
44956 — 30 Nov.

EN OBISPO, 97

Segundo piso, se alquila una habitación con vista a la calle para hombres solos. Teléfono A-8843.
44944 — 30 Nov.

HABITACION AMUEBLADA A HOMbre solo, en $15.00, con todos los servicios, a una cuadra del Parque Central. Se da llavín. San Miguel No. 12.
45007 — 21 Nbre.

HOTEL CHICAGO

Situado en el mejor punto de la Habana y acabado de pintar, con todo muy limpio, ofrece espléndidas habitaciones con vista al paseo de Prado a precios módicos y espléndida comidda a gusto de los señores huéspedes. Paseo de Martí, 117. Tel. A-7199.
44840 — 23 Dbre

"EL VESUBIO"

Mueblería, Joyería y Préstamos. Grandes existencias de muebles, joyas y ropa a precios de ganga. Compramos muebles y Victrolas. Dinero sobre joyas y ropa. Factoría y Corrales. Teléfono M-7337.
44850 — 23 Dbre.

MARQUES GONZALEZ, 84

Casa de moralidad, habitaciones con todos los adelantos modernos, servicios y baños especiales, precios reducidos, luz eléctrica y teléfono.
44707 — 23 Dbre.

EN LOS ALTOS DEL CAFE VISTA Alegre, se alquilan amplias y ventiladas habitaciones, dan por San Lázaro y frente al parque Maceo, a personas de moralidad. San Lázaro, número 366.
44568 — 6 Dbre.

HABITACIONES BARATAS

En Belascoain 123 casi esquina a Reina, hay un departamento con balcón a la calle, en todas las habitaciones mosaicos y lavados de agua corriente; parada oficial de tranvías en la puerta.
45251 — 6 db.

MARQUES GONZALEZ, 84

Casa de moralidad, habitaciones con todos los adelantos modernos, servicios y baños especiales, precios reducidos, luz eléctrica y teléfono. Teléfono A-7565, en la misma se dan comidas.
44707 — 23 Dbre.

MONSERRATE, 93, ALTOS, ENTRE Lamparilla y Obrapía, se alquilan habitaciones, lavado de agua corriente, muebleg especiales o sin ellos. Precio de situación. Para más informes en la misma.
44903 — 3 Dbre.

OBISPO 54, ALTOS, CASA AMERICAna muy limpia, con todos los adelantos modernos, se alquila una habitación amueblada para persona decente, entre Habana y Compostela.
44585 — 1 Dbre.

CASA PARA FAMILIAS

Alquila habitaciones muy frescas altas y bajas, lujosamente amuebladas, servicio de ropa y criados, con y sin comida, mucha limpieza y moralidad, a precios muy reajustados. Grandes baños, agua fría y caliente. Manrique, 123, entre Reina y Salud, hay pianola y radio para los huéspedes.
41973 — 1 Dbre.

Oficinas: Edificio "Llata", Aguiar 116, entre Teniente Rey y Muralla, Centro Comercial. Departamentos baratos, frescos, limpios y con inmejorable servicio. Véanse.
44284 — 4 Dbre.

CASA BUFFALO

Zulueta, 32, entre Pasaje y Parque Central. La mejor casa para familias. No deje de verla y también los altos de Payret, por Zulueta.
42907 — 8 Dbre.

FACTORIA 56, BAJOS, SE ALQUILA una habitación a señoras u hombres solos con luz o sin ella, en la misma informan a todas horas.
45072 — 6 Dbre.

PARA MATRIMONIOS O MAS PERsonas, se alquilan hermosas y bien amuebladas, habitaciones con excelentes comida y todo servicio. Se dan y piden referencias. Hay habitaciones para una sola persona. Se admiten abonados a la mesa. Prado, 23, altos.
44452 — 30 Nov.

HABITACIONES

PARA FAMILIAS

Se alquilan hermosos departamentos de dos, tres y cuatro habitaciones cada uno, todo con vista a la calle, frescos a cuatro vientos; los hay con todo su servicio interior y con hermosa vista al mar. Alquiler sumamente económico. Narciso López, número 4, antes Enna, frente a la Plaza de Armas. Se exigen referencias. Informa el encargado.
45067 — 30 Nov.

SE ALQUILA

en Monte, 2, letra A, esquina a Zulueta, un hermoso departamento de dos habitaciones con vista a la calle, casa de moralidad, se exigen referencias.
45067 — 30 Nov.

En Zulueta 32-A, se alquila un hermoso departamento, vista a la calle y agua en abundancia.
45285 — 7 d

ACABADA DE REFORMAR CON TOdo el confort moderno, la casa Crespo No. 43 A. Se alquilan habitaciones y departamentos con salón a la calle; habitación con salón a la calle, para hombres solos, con comida, 33 pesos. Teléfono A-9564.
45043 — 9 db.

"CASA DE HUESPEDES"

Prado esquina Neptuno. En esta muy fresca y ventilada casa, se alquilan habitaciones y departamentos, con comida y muebles o sin ella, baños de agua fría y caliente, precios módicos.
44159 — 2 Dbre.

"EL ORIENTAL"

Teniente Rey y Zulueta. Se alquilan habitaciones muebladas, amplias y cómodas con vista a la calle. A precios razonables.

SE ALQUILAN DOBLES DEPARTAmentos bien amueblados, agua corriente, servicio moderno apropiados para 3 o 4 personas, mejor dependientes o matrimonios sin niños y además dos más chicas, una en la azotea apropiada para dos personas; se da completo, mucha seriedad. O'Reilly, número 5.
42933 — 30 Nov

HOTEL "ROMA"

Este hermoso y antiguo edificio ha sido completamente reformado. Hay en él departamentos con baños y demás servicios privados. Todas las habitaciones tienen lavabos a agua corriente. Su propietario Joaquín Socarrás, ofrece a las familias estables el hospedaje más serio, módico y cómodo de la Habana. Teléfono A-9368. Hotel Roma, A-1630. Quinta Avenida. Cable y Telégrafo "Romoter".

"BIARRITZ"

Gran casa de huéspedes. Habitaciones desde 25, 30 y 40 pesos por persona, incluso comida y demás servicios. Baños con ducha fría y caliente. Se admiten abonados al comedor, a 17 pesos mensuales en adelante. Trato inmejorable, eficiene servicio y rigurosa moralidad. Se exigen referencias. Industria 124, altos.

EN BERNAZA, 18, 3o., SE ALQUILA hermosa habitación con balcón a la calle en casa particular a caballero o señora sola de moralidad, con referencias.
45397 — 1 Dbre

HOTEL ESPAÑA

Villegas 58, esquina a Obrapía. Gran casa para familias estables. Casa moderna y precios módicos. Se admiten abonados al comedor. Teléfono A-1833.
44882 — 8 db.

TEMPORADA DE INVIERNO

Si usted quiere pasar temporada invernal con toda clase de comodidades visítenos.

HOTEL SAN CARLOS
Avenida de Bélgica, 7 (antes Egido, frente a Monte.)
Teléfonos: M-7919
M-7918.

Agua caliente y teléfono en todas las habitaciones.
PRECIOS ESPECIALES PARA ESTABLES
44914 — 1 Dbre.

HOTEL "CUBA MODERNA"

En esta acreditada casa hay habitaciones con todo servicio, agua corriente, baños fríos y calientes, de $25 a $50 por mes. Cuatro Caminos. Telfs. M-3569 y M-3259.

LA CASA DE HUESPEDES, OBRAPIA 57, altos de Borbolla, ofrece las habitaciones más frescas y amplias de la Habana; precios sumamente económicos. Todas con agua corriente. Baños y duchas calientes y frías. Habitación con comida desde 35 pesos en adelante por persona. Admitimos abonados al comedor.
43853 — 15 Dbre.

EDIFICIO "CALLE"

Oficios y Obrapía

Con derecho al uso de un gran salón de Actos para celebrar juntas, asambleas, etc. se alquilan amplios y ventilados departamentos para oficinas, con magnífico servicio de elevadores y agua fría filtrada en todos los pisos. Precios moderados. Informan en el mismo. Teléfono A-5580.
C 10123 — Ind. 16 d

SE ALQUILA EN ZANJA NUMERO 4 y 5 dos amplios departamentos compuestos de sala y habitaciones, muy frescos y limpios. Informes en la misma.
44656 — 1 Dbre

SE ALQUILA UNA HABITACION grande, sirve para dos, con luz, un buen baño. Villegas, 11, bajos. Teléfono A-9328.
44934 — 2 Nov

CUARTOS ALQUILO, CAMPANARIO, 143, entre Reina y Estrella, con baños, lavaderos, electricidad, sitio para tender. Informes la encargada, casa nueva.
45085 — 6 Dbre.

REINA, 14, ENTRE GALIANO Y RAyo, se alquilan hermosas habitaciones con o sin muebles, las hay desde 15 pesos en adelante. Informa el encargado. Teléfono M-4813.
45075 — 1 Dbre.

PALACIO "LA PURISIMA"

En la nueva casa, Teniente Rey, 38, esquina a Aguiar, se alquilan departamentos y habitaciones con baños y lavabos de agua corriente con muebles o sin ellos, exclusivamente a personas de moralidad. Teléfono M-7519.
45056 — 26 Dbre.

HABITACIONES

Villegas 21, esquina a Empedrado, se alquilan habitaciones amuebladas con lavabos de agua corriente en todas las habitaciones, luz toda la noche. Casa de moralidad. Tel. M-4544.
44065 — 1 dbre.

HOTELES "BRAÑA" Y "EL CRISOL"

Habitaciones y departamentos con vista a la calle, baño privado, gran comida y precios baratos.
ANIMAS, 58. LEALTAD, 102.

GRAN CASA DE HUESPEDES GALIAno 117, altos, esquina a Barcelona, se alquila una habitación amueblada; también se da comida a precios económicos. Teléfono A-9069.
45177 — 6 db.

SE ALQUILAN HERMOSAS HABITAciones altas en San José 106, se alquilan baratas. Informa la encargada en los altos.
45075 — 1 Dbre.

VEDADO

SE ALQUILAN DOS APARTAMENtos acabados de construir en la calle 21, esquina 10, Vedado, con sala, comedor, baño completo, cocina y dos o tres cuartos dormitorios. Informarán: Teléfono F-2373.
45545 — 2 Dbre.

VEDADO, ALQUILO ESPLENDIDOS altos sala, saleta, comedor, 6 cuartos, baño, agua caliente. Once y M. Informes en la misma de 2 a 4.
45411 — 2 Dbre.

SE ALQUILAN ESPLENDIDAS HABItaciones de mampostería y un local para caballeriza o para máquinas en 15 entre 18 y 20, Reparto Almendares.
45215 — 2 db.

VEDADO, EN CASA DE RESPETAble familia sin niños, se alquila una cómoda habitación, con o sin muebles. Se cambian referencias. Calle 10, número 4, entre 3a. y 5a.
45264 — 1 Dbre.

SE NECESITAN

Criadas de mano y manejadoras

SE SOLICITA UNA CRIADA PARA habitaciones; tiene que traer referencias. Informan en Teniente Rey 80, altos.
45499 — 2 db.

SE SOLICITA UNA CRIADA PENINsular para los quehaceres de una casa. La Rosa, 4, altos.
45306 — 30 Nov.

CRIADA DE MANO QUE ENTIENDA de cocina, se desea en Línea y L. Vedado, de 8 a 3. Señora de Solo.
45270 — 1 Dbre.

SE SOLICITA UNA MUCHACHITA para ayudar en los quehaceres de la casa. Sueldo 18 pesos. Patria, 2. Cerro.
45286 — 30 Nov.

SE SOLICITA UN CRIADO DE MANOS fino, para una casa particular. Informan en 17 esquina a I. Vedado.
45181 — 2 db.

EN MONTE, 166, ALTOS, SE SOLIcita una criada formal y con buenas referencias.
45074 — 20 Nov.

SE SOLICITA UNA CRIADA BLANCA que sea para todo y que vaya a cualquier barrio de la Habana. Sueldo 30 pesos. San Miguel, 203, altos de la bodega.
45098 — 30 Nov.

SE SOLICITA UNA BUENA MANEjadora que tenga experiencia en manejar niño chiquito y buenas referencias de las casas donde haya estado colocada. Informan: Manrique, 20, altos.
45096 — 30 Nov

SE SOLICITA UNA BUENA CRIADA de mano de color que sepa coser y tenga recomendaciones de las casas que haya servido. Prado, 6.
45085 — 30 Nov.

SE SOLICITA UNA CRIADA DE MAno que tenga recomendaciones. Informan: Manrique, 20, bajos. Para tratar de 10 a 3 p. m.
45096 — 30 Nov.

CRIADOS DE MANO

SE NECESITA CRIADO DE MANOS que haya servido en buenas casas particulares y tenga recomendación. Sueldo $45.00 y una criada para los cuartos, $30.00. También un muchacho para fregador $15.00. Habana 126.
45519 — 2 db.

Se solicita criado fino y activo, de mediana edad, conociendo bien su oficio y teniendo referencias de casas buenas de la Habana. Sueldo $40 y $50. Presentarse solamente teniendo estas condiciones en la Quinta Palatino, Cerro, por la mañana.
C 9181 — 4 d 27

COCINERAS

SE SOLICITA UNA COCINERA QUE ayude en algo, limpia y formal, que duerma en su casa. Egido, 3, altos.
45408 — 3 Dbre.

SE SOLICITA UNA BUENA COCINEra, no importa sea inglesa, que sepa bien su obligación, para corta familia y que tenga referencias; sino las tiene no se presente. Hay que dormir en la colocación; buen sueldo. Calle 5a. entre 4 y 6. Reparto La Sierra, al lado de una casa en contrucción. Teléfono I-7643.
45578 — 2 Dbre.

EN DESAGUE, C, ALTOS, CASI ESquina a Oquendo, se solicita una cocinera blanca y para ayudar a la limpieza, corta familia. Sueldo según aptitudes.
45579 — 2 Dbre.

Una cocinera peninsular que sepa su obligación, se solicita en Buenaventura número 1, casi esquina a Pocito, Víbora, teléfono I-1910.
45080 — 30 n.

SE SOLICITA UNA BUENA COCINEra y repostera, que sea española; se le da buen sueldo. Informan: Teniente Rey No. 80, altos.
45499 — 2 db.

SE SOLICITA COCINERA PENINSUlar para matrimonio sin niños. Tiene que dormir en la colocación y ayudar algo a la limpieza. Sueldo $30.00. San Lázaro 30 entre Prado y Cárcel. Teléfono A-2255.
45525 — 2 db.

Se solicita una muchacha blanca para cocinar y ayudar a la limpieza en el Reparto de Lawton, a un matrimonio sin hijos. Sueldo, veinticinco pesos. Que duerma en la colocación. No hay que hacer plaza. Informan de dos a seis, en Monserrate 73, barbería.
Ind. — 27 n.

Cocinera mexicana que duerma en la colocación se necesita en el Vedado. Calle 15 número 430, entre 6 y 8. Se paga buen sueldo.
45206 — 6 d

SE SOLICITA UNA COCINERA QUE se haga cargo de la limpieza y cocinar para dos personas, que tenga buenas referencias. Apodaca, número 71, tercer piso, departamento número 6, izquierda, casi esquina a Aguila.
45077 — 29 Nov.

SE NECESITAN

SE SOLICITA COCINERA PARA corta familia que sepa su obligación y traiga buenas referencias. Calle 21, número 285, bajos, entre D y Baños.
45430 — 1 Dbre.

SE SOLICITA UNA COCINERA PAra un matrimonio, tiene que cocinar y lavar la ropa del mismo, sueldo 35 pesos y dormir en la colocación. Milagros, 2-A, entre Príncipe de Asturias y Felipe Poey.
45333 — 30 Nov.

COCINEROS

Se solicita un cocinero para trabajar en las Alturas del Río Almendares. Informarán en el Departamento de Anuncios Económicos del DIARIO DE LA MARINA. Preguntar por José González.

CHAUFFEURS

SOLICITAMOS CARREROS Y CHAUFfeurs que trabajen con su carro las bodegas de la ciudad y sus barrios y deseen agregar a sus comisiones la venta de varios artículos de primera necesidad y gran consumo diario, magnífica comisión. López Rodríguez y Ca. Zulueta, número 44.
45534 — 4 Dbre.

La Escuela automovilista de la Habana "Kelly" ofrece nuevamente a los aspirantes a chauffeurs y mecánicos sus cursos rápidos a precios especiales. Clases día y noche. Obtenga usted su Título de Chauffeur, y una buena colocación en muy corto tiempo. Para los alumnos del interior de la Isla, tenemos acomodaciones económicas. Para prospecto, mandar 3 sellos, a 2 centavos. San Lázaro, 240, (frente a la estatua de Maceo.)
44610 — 5 Dbre

PERSONAS DE IGNORADO PARADERO

URGE SABER EL PARADERO DE María Pérez Díaz, de Santa Marina, Monforte de Lemus, pues su hermana Rosa, que llegó hace días de España, está muy mala en el Hospital No. 1. Severina Prieto. Perseverancia No. 7.
45484 — 1 db.

Para cobrar una herencia, se solicita saber el paradero de la señora María Varela Manso. Preséntese en Rayo, 71, Habana, Juan Manso (hijo).
45259 — 3 d.

SE DESEA SABER EL PARADERO DE Niceta Blanco Sotelo; la solicita su hermano Francisco Blanco Sotelo. Informes Santa Clara 16. Fonda La Paloma.
45249 — 29 nov.

DESEA SABER JOSE CASTRO DE Animas, número 177, de su prima Pilar Díaz Castro y su esposo Ramón Moreda Díaz, españoles ambos de Monforte, por asuntos de familia.
45284 — 2 Dbre.

SE DESEA SABER EL PARADERO de los herederos de Don Santiago Seijas Camino, para un asunto que les interesa. Darán razón en la Habana. Calle Aguila, número 11, primero. D. Juan Barreiro.
43387 — 12 Dbre.

VARIOS

SOLICITAMOS EN TODOS LOS PUEblos de la Isla comerciantes para darle la Agencia Exclusiva de varios artículos de primera necesidad y gran consumo diario a base magnífica comisión, instrucciones y muestrario completo al recibo de su importe en jiro postal de $7.00. López Rodríguez y Ca. Zulueta, número 44.
45534 — 4 Dbre.

SE SOLICITAN AGENTES RELACIOnados con el comercio para un asunto de utilidad, si son vendedores o tienen otros trabajos que atender no les impide y pueden obtener buenas ganancias; pueden dirigirse a Mercaderes y O'Reilly. Edificio Abreu, número 404, de 8 a 11 a. m.
45551 — 4 Dbre.

Se solicitan buenas operarias. Mme. Copin, Compostela, 50.
45464 — 1 d

SE SOLICITA UN PRIMER SIEVIENte que conozca perfectamente su obligación y esté práctico en el servicio de mesa. Si no tiene recomendaciones de casas particulares donde haya trabajado algún tiempo, que no se presente. Sueldo 60 pesos

SE OFRECEN

SE DESEAN COLOCAR DOS PENINSULARES; una joven y otra de mediana edad, de criadas de manos o manejadoras, para los quehaceres de una corta familia; saben cumplir con su obligación; las dos van al interior. Conde 9, bajos.
45354 30 nov.

UNA JOVEN PENINSULAR, DESEA colocarse de criada de manos o manejadora, en casa de moralidad, teniendo quien la garantice. Informan en Oquendo 78, tren de lavado, sequina a Peñalver.
45388 30 nov.

SE DESEA COLOCAR UNA MUCHACHA española de criada de manos. Sabe coser. Estrella 8. Tel. A-2344.
45386 30 nov.

DESEA COLOCARSE UNA MUCHACHA española para criada de mano o cuartos. Informan: Ayesterán, número 20. Teléfono A-7433.
45456 1 Dbre.

DESEA COLOCARSE UNA JOVEN ESPAÑOLA de manejadora o para habitaciones; tiene buenas referencias. Informan: San Ramón No. 27.
45382 1 db.

SE DESEA COLOCAR UNA SEÑORA de mediana edad para criada de mano o manejadora recién llegada. Manrique, 122. Teléfono M-1059.
45303 1 Dbre.

UNA MUCHACHA QUE DESEA COLOCARSE de criada de mano o manejadora, es recién llegada, tiene quien garantice su honradez. Corrales, 58, altos.
45270 1 Dbre.

DESEA COLOCARSE UNA SEÑORA española de mediana edad. Informes: Calle 15, esquina 18. Vedado.
45307 5 Dbre.

SE DESEA COLOCAR UNA JOVEN española de criada de mano o manejadora. Informan en Vives, 65.
45296 30 Nov.

SE DESEA COLOCAR UNA JOVEN española en casa de moralidad para criada de mano o manejadora o criada de cuartos, sabe coser. Informan en Infanta, 32, esquina a Santa Rosa.
45326 30 Nov.

UNA JOVEN ESPAÑOLA, DESEA colocarse de criada de mano o manejadora. Informe: Mercaderes, número 40.
45324 30 Nov.

SE DESEA COLOCAR UNA MUCHACHA peninsular de criada de mano o de manejadora, lleva tres meses, da referencias, no repara en el sueldo. Informan: Puentes Grandes. Real, número 107. Teléfono 1-7523.
45393 7 Dbre.

UNA JOVEN ESPAÑOLA, DESEA COLOCARSE de criada de mano o de cuartos, tiene buenas referencias. Para más informes: Dirijase a la calle 25, número 226, entre F y G. No se coloca menos de 30 pesos.
45144 30 Nov.

DESEA COLOCARSE UN JOVEN JAPONÉS para criado de mano en casa particular, es formal y muy trabajador. Informan: Teléfono M-9290. Monte, 146.
45155 30 Nov.

UNA JOVEN RECIEN LLEGADA DESEA colocarse dentro de la ciudad con una buena familia, tiene buenas garantías. Villegas, 39, bajos, informan.
45150 30 Nov.

Criadas para limpiar habitaciones y coser

SE DESEA COLOCAR UNA JOVEN española para cuartos y coser. Informen: Vapor, 51. Teléfono A-3423.
45456 1 Dbre.

SE DESEA COLOCAR UNA JOVEN de color para criada de cuartos o manejadora. Informan en H, número 22, entre Nueve y Calzada. Vedado.
45252 30 Nov.

SE OFRECE UNA CRIADA PARA habitaciones y coser, con referencias en la calle 11 No. 19 esquina a G. Reparto Batista, Luyanó.
45364 30 nov.

DESEA COLOCARSE UNA JOVEN PEninsular de criada de cuartos; sabe coser y entiende de cocina, tiene muy buenas referencias. Luyanó 61, cuarto número 3.
45377 30 nov.

SE DESEA COLOCAR JOVEN ESPAñola, muy práctica en la limpieza y si usted tiene buenos muebles y quiere tenerlos bien tratados venga a buscar a esta joven; es recomendada por la mejor mueblería de la Habana. Informan San Rafael 130.
45346 30 nov.

CRIADOS DE MANO

JOVEN ESPAÑOL, DESEA COLOCARse de criado de mano, camarero, portero u otro trabajo, da informes de donde ha trabajado, sabe servir mesa y cumplir con su obligación. Informan: Avenida de Bélgica, número 35. Teléfono M-1583.
45557 2 Dbre.

SE OFRECE UN JOVEN DE COLOR para criado de mano de casa particular, es práctico en el servicio. Informan: en el teléfono F-4006.
45567 2 Dbre.

SE OFRECE CRIADO DE MANOS, PEninsular, muy práctico; trabajó en casas conocidas y da referencias de las mismas. También se ofrece otro para portero, camarero o dependiente y una buena criada. Habana 126. Tel. A-4792
45519 2 nov.

DESEA COLOCARSE UN JOVEN DE criado de manos o portero y sabe servir mesa y tiene referencias de las casas que ha trabajado. Informan: Teléfono I-7750. Pregunten por Angel.
45482 1db.

SOLICITA UN JOVEN ESPAÑOL PAra criado de mano en casa particular o de comercio. Tiene referencias. Informen: Teléfono I-1819.
45398 3 Dbre.

SE OFRECE UN CRIADO FINO Y activo, tiene buenos informes. Teléfono M-3386.
45327 30 Nov.

COCINERAS

DESEA COLOCARSE UNA BUENA cocinera de mediana edad, entiende algo de repostería. Tiene referencias de las casas donde trabajó. Informan: Muralla, 42, altos.
45310 1 Dbre

DESEA COLOCARSE JOVEN ESPAñola para cocinera, sabe a la española y algo a la criolla. También una joven española para criada con tiempo en el país, sabe bien su obligación, son finas. Informan: Sol, 8.
45571 2 Dbre.

ESPAÑOLA DE MEDIANA EDAD, DEsea colocación de cocinera y lavar algo de ropa. Informan: Aguila, 114-A, habitación 37.
45595 2 Dbre.

DESEA COLOCARSE UNA SEÑORA de mediana edad peninsular de cocinera, o mismo para establecimiento que para casa particular, no va para fuera y tiene quien la recomiende. Informan: O'Reilly, número 83, segundo piso.
45454 1 Dbre.

SE DESEA COLOCAR UNA JOVEN española para cocinera, tiene buenas recomendaciones. Informan: 17 y F, solar. Vedado.
45407 1 Dbre.

SE OFRECE COCINERA PENINSULAR para casa particular o de comercio; lleva tiempo en el país; sabe cumplir con su obligación y tiene buenas referencias. Informan: San Rafael 72, bajos.
45522 1 db.

DESEA COLOCARSE UNA JOVEN ESpañola para cocinar y limpiar para corta familia en casa de moralidad. Informan en Galiano 107, habitación 5.
45508 1 db.

DESEA COLOCARSE UNA COCINERA repostera en casa de moralidad, sabe cumplir con su obligación. Para informes en 19, 254, esquina Baños, Vedado.
45441 2 Dbre.

SE DESEA COLOCAR UNA SEÑORA peninsular de cocinera para corta familia, no duerme en la colocación, esta práctica en el país. Factoría, 17.
45345 30 Nov.

DESEA COLOCARSE UNA JOVEN PEninsular de cocinera para matrimonio; sabe cocinar a la criolla y a la española. Informes en Cárcel 13.
45342 30 nov.

SE OFRECEN

DESEA COLOCARSE UNA SEÑORA española de cocinera; algo de repostería; sabe su obligación y muy limpia; no duerme en la colocación. Galiano No. 126, altos, entrada por Salud.
45512 1 db.

SE ANUNCIA UNA SEÑORA DE MEdiana edad para cocinera, igual va al campo. Monte, 13, altos.
45461 1 Dbre.

DESEA COLOCARSE UNA COCINERA asturiana; sabe repostería; trabaja en la Habana y fuera de la Habana. Bernaza 45, bajos.
45347 30 nov.

SE SOLICITA UNA MUCHACHA PAra cocinar y limpiar; otra para coser a mano o a máquina, que sepa coser. San Miguel 200 antiguo, bajos.
45351 30 nov.

SE DESEAN COLOCAR TRES PARA cocinera y criadas de manos. Teléfono M-3319. Egido 99. Hotel Bélgica.
45369 30 nov.

SE DESEA COLOCAR UNA SEÑORA española bien en casa particular o en establecimiento, sabe cocinar a la española y a la criolla, tiene buenas recomendaciones. Teléfono A-3991. Chacón, 21.
45317 1 Dbre.

COCINEROS

BUEN COCINERO DULCERO, ESPAñol, desea colocación en casa particular o del comercio; trabaja a la francesa, española, americana, criolla, con muchos años de práctica. Informan en Villegas No. 108. Tel. A-8707.
45497 1 db.

COCINERO REPOSTERO ESPAÑOL, conocedor del arte culinario con perfección, desea casa particular, buena u hotel, buenas referencias de las principales casas. Teléfono F-1438.
45361 30 Nov.

COCINERO Y REPOSTERO BLANCO, muy limpio, solicita hotel partcular o comercio en buenas referencias, francesa, española y criolla. A-1386. Mercado de Colón, 7 y 8, por Animas.
45362 30 Nov.

DESEA COLOCARSE UN JAPONES DE cocinero de casa particular; cocina a la americana y española. Monte 146. Teléfono M-9290.
45336 30 nov.

COCINERO. SE OFRECE CON BUEnas referencias, cubano, 8 años de práctica, cocina criolla, española y francesa. Teel. A-8032.
45370 1 Dbre.

UN ASIATICO DE MEDIANA EDAD, buen maestro cocinero y repostero, que entiende toda clase de cocina menos americana, práctico en el trabajo, 22 años, desea colocarse, pero no por menos de $50.00 y tampoco trabajo cocina que usen carbón. Informan en la calle Rayo No. 24, Sastrería. Teléfono M-7832. Pregunten por Juan Amén.
45182 30 nov.

SE OFRECE UN BUEN COCINERO repostero, joven, para casa particular o de comercio; muy limpio en la cocina y con muy buenas referencias; es hombre solo, Blanco No. 60. Tel. A-2093. Soy español. llevo 17 años en el país.
45183 30 nov.

JEFE DE COCINA DESEA COLOCARse, es repostero y cocina a la Euro? Lea, no tiene inconveniente ir al campo. Teléfono M-2013.
45008 2 Dbre.

CRIANDERAS

SE DESEA COLOCAR UNA CRIANDEra con buena leche y Certificado de Sanidad. Belascoain 113.
45503 1 db.

SE DESEA COLOCAR UNA SEÑORA española a media leche, se puede ver en la calle San Miguel, 254-A, tienda de ropa.
45434 1 Dbre.

SE OFRECE UNA CRIANDERA DE 2 meses de parida, con Certificado médico, abundantísima leche. Hotel Holguín. Monte y Cárdenas. Teléfono M-5245.
45250 30 Nov.

CHAUFFEURS

CHAUFFEUR CUBANO, CON OCHO años de práctica y conocimientos amplios en mecánica, desea colocarse, tiene referencias y no pretensiones. Teléfono A-7561.
45575 2 Dbre

CHOFFER MECANICO PENINSULAR desea colocarse en casa particular o de comercio, tiene buenas referencias y es persona seria. Informan: B y 5a. Vedado. Teléfono I-2518.
45572 2 Dbre.

CHOFER ESPAÑOL DESEA COLOcarse en casa particular con carta de recomendación con 10 años de práctica, no trabaja Ford. Informe: Apodaca, 48. Teléfono A-4027.
45446 2 Dbre.

CHAUFFEUR ESPAÑOL DESEA CASA particular; es mecánico y práctico en la Habana; tiene excelentes referencias, también trabaja camión de reparto. Pregunten por Teléfono A-1645.
45523 2 db.

UN CHAUFFEUR ESPAÑOL DESEA colocación en casa particular o de comercio, tiene referencias y varios años de práctica. Informen: Teléfono A-0382.
45267 30 Nov.

CHAUFFEUR SE OFRECE CON BUEnas referencias y práctico. Teléfono I-2202.
45271 30 Nov.

CHAUFFEUR MECANICO JAPONES, desea colocarse para casa particular con buena recomendación. Informan: M-9290.
45154 29 Nov.

TENEDORES DE LIBROS

TENEDOR DE LIBROS CON VARIAS horas disponibles al día, y con buenas referencias, ofrece sus servicios para llevar libros, practicar balances, etc. etc. Informan en Reina, 107. Loceria.
46263 5 Dbre.

TENEDOR DE LIBROS ACEPTA llevar contabilidades por horas, con compromiso de jornalizar diariamente las operaciones. Cardama. Teléfono M-2524.
44440 5 Dbre.

TENEDOR DE LIBROS Y MECANOgrafo, español, de mediana edad, buen calculista y con superiores referencias, solicita trabajo por módica retribución. Teófilo Pérez. Aguiar 124. Teléfono A-6282.
44897 3 Dbre.

VARIOS

JOVEN CONFITERO PRACTICO, SE ofrece como medio oficial sin pretensiones. Dirigirse: Aguila y Zanja, víveres finos. David Bayón. Teléfono M-4218.
45544 2 Dbre.

SE OFRECE UNA BUENA COSTUREra para casa particular, entiende de costura fina y corriente. Informa en la casa que actualmente está trabajando. Tenerife, número 71, segundo piso. Teléfono A-4907.
45533 5 Dbre.

UN SEÑOR DE MEDIANA EDAD, FORmal y sin pretensiones, que entiende en los trabajos de casas, desea encontrar una persona pudiente que lo ocupe o bien de conserje, cobrador, portero o cosa análoga. Informan Obispo No. 81, Peletería.
45520 4 db.

UN MUCHACHO DE 16 AÑOS DESEA colocarse en una sastrería para los mandados y limpiar o de ayudante de comedor. Informes en Habana esquina a Cuarteles, de 1 a 4, bodega.
45520 1 db.

JAPANESE HOUSEMAN DESIRE SItuation with family. Address: Inonye, San Ignacio 45.
45478 1 db.

UN JOVEN CASTELLANO RECIEN llegado de España, solicita plaza, como practicante enfermero en clínica, hospital o para curas externas, no tiene pretensiones, quiere trabajar, puede presentar su certificado como tal, expedido por la Universidad de Salamanca. Informes: Modesto García, Máximo Gómez, 475. Teléfono M-3523. Prado y Teniente Rey.
45437 Dbre.

SE OFRECEN

SE OFRECE UN JOVEN PARA AYUda de cámara (valet) para caballero respetable, tiene las exigentes referencias que acreditan su buen servicio y honradez. Informes: I-3438. Joseito.
45330 1 Dbre.

SE OFRECE UN JOVEN MUY FINO para asistir a un enfermo, ha cuidado a uno 5 años y tiene las mejores referencias que le acreditan su honradez y buen trabajo. Informes: I-3438. José Teseira.
45330 30 Nov.

DESEA COLOCARSE UNA JOVEN ESpañola de criada de cuartos o comedor; sabe coser y tiene recomendaciones. Informan San Ignacio 46. Desea casa respetable.
45511 1 db.

SE OFRECE UN BUEN VENDEDOR de víveres. Informan en el teléfono I-1618. Señor C. Pérez, 17, bodega. Jesús del Monte.
45294 7 Dbre.

UNA JOVEN DECENTE, DESEA HAllar una casa de moralidad para trabajar como principianta en mecanografía, sabe inglés. Dirigirse por escrito: Tamarindo, 73, María Luisa Benítez.
44034 21 Dbre.

PRACTICO DE MUCHOS AÑOS EN el comercio de importación, contabilidad, Teneduría de Libros, Mecanografía, etc, se ofrece con las mejores referencias para un cargo de administración y confianza en comercio o industria. Informan: G. y G. Apartado, 802. Teléfono A-3798, Habana.
44947 2 Dbre

PARA COBRADOR DE COMERCIO O banco se ofrece con inmejorables referencias. Informan: G y G. Apartado, 802. Teléfono A-3798.
44947 2 Dbre.

SE DESEA COLOCAR UN SEÑOR DE mediana edad para jardinero, tiene quien lo garantice: casas de comercio. Informa al teléfono A-2093.
44988 2 Dic.

CONTADOR EXPERTO CON CONOCImientos generales del Comercio, muy práctico en toda clase de contabilidades y trabajos oficina, solicita empleo como contador o tenedor de libros para Ingenio, Comercio o Industria. Es persona seria acostumbrada a dirigir negociaciones. Referencias inmejorables. Calle 6 No. 185, altos, Vedado. Teléfono F-4631
44879 2 Dbre.

EL MECANICO VARELA

A plazos. Llame al F-2290. ¿Por qué no pone usted su cuarto de baño con la comodidad y confort que le pertenece? Llame a Varela. F-2290. ¿Por qué no modifica su in instalación sanitaria. Llame al F-2290, Vedado. ¿Por qué no cambia sus llaves de agua para evitar multas por desperdicios? F-2290. ¿Por qué no separa su instalación eléctrica para evitar pagar más que lo que usted consume de luz? Llame al F-2290. ¿Por qué no repara o cambia sus aparatos de gas? Llame al F-2290. ¿Por oué no dora o niquela sus lámparas y estarán siempre nuevas? Llame al 2290 y Varela le hace estos trabajos a módico precio y a plazos cómodos. Llame al Teléfono 2290 o escriba a 23 No. 90 Vedado y será atendido. Servicio continuo.
44651 6 db.

JARDINERO MOSQUERA, TELEFOno F-1993, gran esmero en arreglar y cuidar jardines, va a donde lo soliciten.
44248 4 Dbre.

SEÑORA DE MEDIANA EDAD DESEA colocarse con familia respetable; sabe los quehaceres de la casa; es limpia y trabajadora con buenas referencias de las casas donde ha estado. Sol 85, tercer piso 405. Tel. A-6682.
45239 30 nov.

ENSEÑANZAS

SE OFRECE PROFESORA DE PIAno, mandolina, solfeo, a domicilio y en su casa. Gloria, 44, altos.
45543 9 Dbre.

COLEGIO "SAN ELOY"

PRIMERA ENSEÑANZA, BACHILLERATO, COMERCIO E IDIOMAS

El mejor colegio de la capital para pupilos y medio-pupilos 40,000 metros de superficie para base-ball, foot-ball, tennis, basket-ball, etc. Quinta San José de Bella Vista. Dirección: Bella Vista y Primera. Víbora, Habana. Teléfono I-1894. Pidan prospectos.
45443 28 Dbre.

UNA SEÑORITA AMERICANA QUE ha sido durante algunos años profesora en las escuelas públicas de los Estados Unidos, desea algunas clases porque tiene varias horas desocupadas. Dirigirse a Miss. H., J, 139.
44464 5 Dbre.

Escuela Politécnica Nacional

Fundada en 1909, Instrucción Primaria y Superior. Clases desde las ocho de la mañana hasta las diez de la noche. Taquigrafía, Mecanografía, Teneduría de Libros, Cálculos Mercantiles. Competente cuadro de profesores. Atención especial a los alumnos de Bachillerato. Telegrafía y Radiotelegrafía. Admitimos pupilos y medio pupilos. También enseñamos por correspondencia. Visítenos o pida informes. San Rafael, número 101, entre Gervasio y Escobar. Teléfono A-7367.
45281 27 Dbre.

PROFESORA RECIEN LLEGADA DE los Estados Unidos, persona de gran instrucción, enseña por sistema moderno, inglés, francés, español y música por clases o institutriz residente. Galiano, número 1.
45288 1 Dbre.

ACADEMIA DE CORTE Y COSTURA sistema "Martí". Clases diarias por Profesora Diplomada, con opción al Título de la Central de Barcelona. Enseñamos también corsés y sombreros. Clases a todas horas. San Rafael, 101, bajos. Teléfono A-7367.
45262 27 Dbre.

SEÑORITA INGLESA DE LONDRES, da clases de inglés a domicilio y en su casa. Obspo, 54, altos. Miss. Jesty.
45322 4 Dbre.

APRENDA INGLES EN 15 MINUTOS por día en su casa, sin maestro. Garantizamos asombroso resultado en pocas lecciones con nuestro fácil método. Pida información. THE UNIVERSAL INSTITUTE. (D56) 235 W. 108 th. St. New York City.
30 d 25 n.

Profesor de Ciencias y Letras. Se dan clases particulares de todas las asignaturas del Bachillerato y Derecho. Se preparan para ingresar en la Academia Militar. Informan en Neptuno, 220, entre Soledad y Aramburu.
Ind. 9 ag

PROFESORA DE INGLES DE LA "Escuela Berlitz" por tres años, da clases en su casa o a domicilio. Edificio Cuba, Depto. 312-13. Empedrado, 42. Teléfono M-8854.
44158 2 Dbre.

Academia de inglés "ROBERTS"

Aguila, 13, altos.

Las nuevas clases principiaran el día primero de Noviembre

Clases nocturnas, 6 pesos Cy. al mes. Clases particulares y por el día en la Academia y a domicilio. ¿Desea usted aprender pronto y bien el idioma inglés? Compre usted el METODO NOVISIMO ROBERTS, reconocido universalmente como el mejor de los métodos hasta la fecha publicados. Es el único racional a la par que sencillo y agradable; con él podrá cualquier persona dominar en poco tiempo la lengua inglesa tan necesaria hoy día en esta República. 3a. edición. Pasta. $1.50.

ENSEÑANZAS

ACADEMIA "MARTI"

Corte, costura, corsés y sombreros. Directoras: Sras. GIRAL Y HEVIA. Fundadoras de este sistema en la Habana, con 15 medallas de oro, la Corona Gran Prix y la Gran Place de Honor del Jurado del Central de Barcelona, quedando nombradas examinadoras a las aspirantes a profesoras con opción al título de Barcelona. Esta Academia da clases diarias alternas, nocturnas y a domicilio por el sistema más moderno y precios módicos. Se hacen ajustes para terminar en poco tiempo. Se vende el Método de Corte. Pidan informes: Aguila, 191, entre San Miguel y Neptuno. Teléfono M-1143.
43632 13 Dbre.

JOVENES ESPAÑOLES, BAILEN

LOS CARNAVALES ESTAN PROXIMOS

No gasten su dinero inutilmente, aprenda con profesoras americanas. Ellas son las únicas que enseñan correcta y rápidamente el Fox Trot, One Step, Vals y todos los bailes modernos porque son bailes de ellos. Estrictamente privadas. No es academia. San Lázaro 158, altos, esquina a Blanco.
44558 21 Dbre

GRAN ACADEMIA COMERCIAL DE IDIOMAS, TAQUIGRAFIA Y MECANOGRAFIA. UNICA PREMIADA EN EL GRAN CONCURSO PROFESIONAL CELEBRADO EL 28 DE MAYO DE 1922. COLEGIO PARROQUIAL ELEMENTAL SUPERIOR. DIRECTOR: LUIS B. CORRALES. LOMA DE LA IGLESIA DE JESUS DEL MONTE CLASES NOCTURNAS. SE ADMITEN INTERNOS.

37o4 Ind. 15 N.

Profesor con título académico; da clases de segunda enseñanza y prepara para el ingreso en el Bachillerato y demás carreras especiales. Curso especial de diez alumnas para el ingreso en la Normal de Maestras. Salud, 67, bajos.
C 750 alt ind 19

ACADEMIA "MANRIQUE DE LARA"

Enseñanza garantizada. Instrucción Primaria, Comercial y Bachillerato, para ambos sexos. Secciones para párvulos. Sección para Dependientes del Comercio. Nuestros alumnos de Bachillerato han sido todos Aprobados. 22 profesores y 30 auxiliares enseñan Taquigrafía en español e inglés. Gregg, Arellana y Pitman. Mecanografía al tacto en 30 máquinas completamente nuevas, último modelo. Teneduría de Libros por partida doble. Gramática. Ortografía y Redacción. Cálculos Mercantiles. Inglés 1o. y 2o. Cursos. Francés y todas las clases del Comercio en general.

BACHILLERATO

Por distinguidos catedráticos. Cursos rapidísimos, garantizamos el éxito.

INTERNADO

Admitimos pupilos, magnífica alimentación, espléndidos dormitorios, precios módicos. Pida prospectos o llame al teléfono M-2766. Tejadillo, núm. 18, bajos y altos, entre Aguiar y Habana. Cuatro líneas de tranvías. Tejadillo 19
42002 30 Nov.

PROFESORA INGLESA, DE LONDRES tiene algunas horas desocupadas para enseñar inglés y francés. Inmejorables referencias. Bernaza 36, principal. Teléfono M-4670.
44201 2 dbre.

MANDOLINA

ATRACTIVO ADORNO PARA UNA SEÑORITA

Doy clases especiales a módicos precios en el Colegio Esther. Cerro 561, de 8 a 11 y 2 a 4. Profesora graduada.
45001 24 Dic.

ACADEMIA MARTI

Directora Sta. Casilda Gutiérrez, corte, costura, sombreros y pintura Oriental. Vordado a máquina, clases a domicilio. Jesús del Monte, 607. Teléfono I-2326.
43072 9 Dbre.

"SAN PABLO"

Academia. Corrales, 61, cerca del Campo de Marte. Clases de mecanografía, Taquigrafía, Teneduría de Libros, Aritmética, Gramática, Inglés, Bachillerato Preparatoria, Caligrafía etc. Precios módicos.
44156 17 Dbre.

PARA SEÑORITAS

Por un experto contador se dan clases por correspondencia, de Teneduría de libros y Cálculos mercantiles para señoritas aspirantes a tenedores de libros. Método práctico y rápido. Se otorga diploma. Escribir a "Cuba Comercial Shool". Cuba, número 99, altos.
45003 9 Dbre

ACADEMIA DE CORTE Y COSTURA SISTEMA "PARRILLA"

Profesora señora María B. de Mauriz, corte, costura, corsets, pintura oriental Oleo y pilografía. Se dan clases gratis de bordados, tejidos y otros trabajos manuales. Se garantiza la enseñanza rápida por este sistema. La alumna puede confeccionar su traje a los 8 días ajuste de corte en dos meses, corsets en ocho clases. Se preparan alumnas para el título, clases de mañana y tarde. Se enseñan bordados en máquina a precios muy reducidos. Se dan clases de corsets y sombreros a domicilio. Neptuno 134 altos. Se vende el método.
44702 7 Dbre.

COLEGIO-ACADEMIA "CASTRO"

Cálculos Mercantiles. Teneduría de Libros, Gramática. Escritura en máquina, etc. Clases para dependientes del Comercio por la noche. Director: Abelardo L. y Castro. Jesús María, número 70, altos.

BAILES, INGLES, A-1827

Clases de baile e inglés en grupos, 10 pesos mensuales, Bailes de salón, de 12 a 22 pesos curso completo. Clases privadas de 3, 4 y 5 pesos. Apartado 1033. Informa el teléfono A-1827, exclusivamente de 12 a 1 y media y de 4 a 6 y media. Prof. Williams.
44253 4 Dbre.

PARA LAS DAMAS

AVISO. PELUQUERIA DE SEÑORAS. Industria, 119, arreglo de cejas, manicure y massage 40 centavos, a domicilio 50 centavos cualquier servicio, aplicación de tinturas gratis. Se necesitan aprendizas y aprendices. Teléfono A-7034.
45460 6 Dbre.

VENTA SABANAS CAMBRA COMpleta superiores $1.45, fundas 35 centavos, manteles finísimos $1.15, servilletas a 15 centavos, toalla felpa a 35 centavos, toallas baño uso sábana $2.60, sobrecamas de piqué y seda lavable tamaño extra grande $5. Concordia 9, esquina Aguila. Teléfono M-3828.

GOBELINOS GRAN TAPICES DE LUjo en cuadro para sala y comedor $3.50, tapetes de mesa en terciopelo $7.00, en tapicería $3.00, alfombra terciopelo a $3.00, tapetes bordado piano o tocador a peso, todo de última novedad, también hay un gran surtido en ropa hecha para señora y niño que liquido a mitad de su valor. Concordia 9, esquina Aguila. Teléfono M-3828.
45489 1 Dbre.

SOMBREROS DE SEÑORA

La casa de Enrique recibe modelos de París en todos los correos. Casa especial para sombreros de luto y sombreros para niñas. Neptuno, 74. Teléfono M-6741.
43117 30 Nov.

MODISTA SE HACEN VESTIDOS DE señora, señorita y niña. Se corta por figurín y a la moda que se desee. Santa Catalina, número 44, entre San Lázaro y San Anastasio. Víbora.
45293 5 Dbre

PARA LAS DAMAS

SAYAS PLISADAS. PLISAMOS SAYAS acordeón, plise, tachones, pliegues invertidos, sol, campana y labrados, todo lo más nuevo que se hace: garantizo que no se va el plegado ni lavando la tela. Hacemos dobladillo de ojo en hilo, seda, plata y oro. Forramos botones bellota y todos los estilos. Hacemos festón en todos tamaños de conchas. Remito los trabajos al interior en el día. José M. Corbato. "El Chalet". Neptuno 44. Tel. A-6402. Sucursal: Santos Suárez y Paz. Tel. I-4704.
44697 6 db.

PELUQUERIA FRANCESA

para

SEÑORAS Y NIÑOS

MAURICIO Y MORA

Antiguos de Dubic

San Rafael, 12

Teléfono A-0210

Peinados, Postizos, Lavado de cabeza, Manicure, Massage, Tintura, Ondulación permanente, Arreglo de cejas. Precios moderados.

Salón especial para niños, corte de pelo, 50 centavos.

TINTURA SELECTA

no es una más, es la más moderna en Tintura para el cabello. Negro, castaño, oscuro, castaño.

Su elaboración es el conjunto de teoría y práctica, la única formula para preparar un producto absolutamente efectivo.

Su mejor garantía es que empleamos la selecta en nuestros salones especiales para Tintura.

De venta en todas las droguerías y boticas de Cuba.

Agente:

PELUQUERIA FRANCESA

SAN RAFAEL, 12

44710 30 Nov.

MAISON PIPEAU

Muy interesante a

NOVIOS Y AMAS DE CASA.

Ropa de Cama en

HILO Y ALGODON.

Artículo recomendable

PRECIOS ESPECIALES

Zenea 76 (Neptuno) Tel. A-6259.

C0102 15d-23 Nov.

Se confeccionan y reforman sombreros de señoras y niñas y también se venden. Precios económicos. Estrella, 50 altos.
44700 2 Dbre.

A LA MUJER LABORIOSA

Máquinas "Singer" para casas de familia y talleres. Enseñanza de bordados gratis, comprándonos alguna máquina "Singer" nueva, al contado o a plazos, no aumentamos el precio. Se hacen cambios. Se alquilan y hacen reparaciones. Avísenos personalmente, por correo o al teléfono A-4522. San Rafael y Lealtad Agencia de "Singer". Llevamos catálogo a domicilio si usted lo desea. No se moleste en venir. Llame al teléfono A-4522. San Rafael y Lealtad.
43641 9 Dbre.

PRODUCTOS DE BELLEZA "MISTERIO"

AVISO A LAS FAMILIAS

Cara y manos ásperas, piel levantada o cuarteada, se cura con solo una aplicación que usted se haga con la famosa crema misterio de Lechuga; también esta crema quita por completo las arrugas Vale $2.40. Al interior, la mando por $2.50. Pídala en boticas o mejor, en su depósito, que nunca falta. Peluquería de señoras, de Juan Martínez Neptuno, 81.

CREMA DE PEPINOS PARA LA CARA, SIN GRASA

Blanquea, fortalece los tejidos del cutis, lo conserva sin arrugas, como en sus primeros años. Suprime los polvos, envasado en pomos de $2. De venta en sederías y boticas. Esmalte "Misterio para dar brillo a las uñas, de mejor calidad y más duradero. Precio: 50 centavos.

LOCION MISTERIO DE LA FUENTEMILIA

Para quitar la caspa, evitar la caída del cabello y picazón de la cabeza. Garantizada con la devolución de su dinero. Su preparación es vegetal y diferente de todos los preparados de su naturaleza. En Europa lo usan los hospitales y sanatorios. Precio: $1.20

DEPILATORIO "MISTERIO"

Para estirpar el bello de la cara y brazos y piernas: desaparece para siempre, a las tres veces que es aplicado. No usa navaja. Precio: 2 peso.

AGUA MISTERIO DEL NILO

¿Quiere ser rubia? Lo consigue fácilmente usando este preparado. ¿Quiere aclararse el pelo? Tan inofensiva es esta agua, que puede emplearse en la cabecita de sus niñas para rebajarle el color del pelo. ¿Por qué no se quita esos tintes feos que usted se aplicó en su pelo poniéndoselo claro? Esta agua no mancha. Es vegetal. Precio 3 pesos.

AGUA RIZADORA

¿Por qué usted tiene el pelo lacio y feíchudo? ¿No conoce el Agua Rizadora del Profesor Eusfe de París? Es lo mejor que se vende. Con una sola aplicación le dura hasta 45 días, no es un solo pomo y se convencerá. Vale $3. Al interior. $3.40. De venta en Sarrá, Wilson, Taquechel, La Casa Grande, Johnson, Fin de Siglo, La Botica Americana. También vencer y recomiendan todos los productos Misterio. Depósito Peluquería de Martínez, Neptuno, 81, teléfono A-5039.

QUITA PECAS

Paño y manchas de la cara. Misterio se llama esta loción astringente de cara, es infalible y con rapidez quita pecas, manchas y paño de su cara, estas producidas por lo que sean de muchos años y usted las crea incurables. Vale tres pesos para el campo. $3.40. Pídalo en las boticas y sederías o en su depósito: Peluquería de Juan Martínez. Neptuno, 81.

BRILLANTINA "MISTERIO"

Ondula, suaviza, evita la caspa, orquetillas, da brillo y soltura al cabello, poniéndolo sedoso. Use un pomo. Vale un peso. Mandarlo al interior. $1.20 Boticas y sederías o mejor en su depósito.

NEPTUNO, NUMERO 81

entre San Nicolás y Manrique

Teléfono A-5039.

Regalamos a todos sus niños juguetes, y los retratamos gratis, igual que a todas las señoras o señoritas que se pelen o se hagan algún servicio. El pelado y rizado de los niños es hecho por expertísimos peluqueros. En la gran peluquería de Juan Martínez. Neptuno, 81.

PARA LAS DAMAS

ATENCION

En cada pueblo de la Isla deseo tener uno que represente la tintura francesa Margot. En líquido, en pastillas y en polvo. La Parisién, Peluquería de señoras y niños. Salud, 47. Teléfono M-4125.
44825 3 Dbre.

SEÑORA...

¿Conoce usted, la Tintura Alemana Loción Vegetal para teñir el Cabello?;... en todas las Farmacias y Droguerías la venden, compre un estuche y se convencerá que por su excelente calidad y cantidad, ocho onzas (seis más que cualquier otra tintura) la usará siempre prefiriéndola a todas.

Esta acreditada tintura para mayor garantía se aplica gratis con la presentación del estuche en el Gran Salón de Peluquería de señoras y niños de M. Cabezas, Industria 119. Teléfono: A-7034, Habana.

Depósito del Tónico Poderoso "Nociol" para rizar el Cabello.

Tintura Alemana $2.00, por correo $2.50.

"Nociol" estuche $3.00, por correo $3.50.

Manicure, Massage, Peinados a domicilio.
42871 8 Dbre.

J U A N M A R T I N E Z

P E L U Q U E R I A

MANICURE: 60 CENTAVOS

El arreglo y servicio es mejor y más completo que en ninguna otra casa. Enseño a Manicure; **también hacemos servicios a domicilio.**

ARREGLO DE CEJAS: 50 CTS.

Esta casa es la primera en Cuba que implantó la moda del arreglo de cejas; por algo las cejas arregladas aquí, por malas y pobres de pelo que estén, se diferencian, por su inimitable perfección a las otras que están arregladas en otro sitio; se arreglan sin dolor, con crema que yo preparo. Sólo se arreglan señoras.

RIZO PERMANENTE

garantía un año; duran 2 y 3. Pueden lavarse la cabeza todos los días; y en competencia de las casas más baratas del Norte, hemos establecido el módico precio de $1.00 el tubo. Es tan perfecto el rizo que hace esta casa que nadie en el Norte o Europa puede mejorarnos. Con el nuevo sistema que empleamos ni el calor se siente en la cabeza. Vendo material de la misma para el rizo, a particulares y profesionales.

PELAR RIZANDO. NIÑOS

con verdadera perfección y por peluqueros expertos: es el mejor salón de niños en Cub

LAVAR LA CABEZA: 60 CTS.

con aparatos modernos o sillones giratorios y reclinatorios.

MASAJE: 50 Y 60 CENTAVOS

El masaje es la hermosura de la mujer, pues hace desaparecer las arrugas, barros, espinillas, manchas y grasas de la cara. Esta casa tiene título facultativo y es la que mejor da los masajes y se garantizan.

MOÑOS, TRENZAS Y PELUQUITAS

Son el ciento por ciento más baratas y mejores modelos por ser las mejores imitadas al natural; se reforman también las usadas, poniéndolas a la moda; no compre en ninguna parte sin antes ver los modelos y precios de esta casa. Mando pedidos de todo el campo. Manden sello para la contestación.

Esmalte "Misterio" para dar brillo a las uñas, de mejor calidad y más duradero. Precio: 50 centavos.

QUITAR ORQUILLAS: 60 CTS.

PARA SUS CANAS

Use la Mixtura de "Misterio", 15 colores y todos garantizados. Hay estuches de un peso y dos; también teñimos o la aplicamos en los espléndidos gabinetes de esta casa. También la hay progresiva que cuesta $3.00; ésta se aplica al pelo con la mano; ninguna mancha.

VINAGRILLO MISTERIO

Para pintar los labios, cara y uñas. Extracto legítimo de fresas. Es un encanto vegetal. El color que da a los labios; última preparación de la ciencia en la química moderna. Vale 60 centavos. Se vende en Agencias, farmacias, Seder

MUEBLES Y PRENDAS

COMPRAMOS

Muebles modernos, victrolas, pianolas, objetos de arte, etc. etc.

DE OFICINA

pagamos bien, bureaus, mesas, máquinas, archivos, etc., etc. Suárez 34. Teléfono A-7589. Mueblería "La Sociedad".
43856 15 Dbre.

VERDADERA LIQUIDACION DE MUEBLES

Juegos de cuarto, comedor, saleta y recibidor, en caoba, mimbre y esmaltados, lámparas, camas, pianolas, victrolas, buros, archivos, libreros, cajas de caudales y toda clase de piezas sueltas a precios increíbles.

EN JOYERIA

Tenemos un inmenso surtido en rosetas, aretes, sortijas, solitarios de señora y caballero, prendedores, gargantillas, relojes y relojitos de oro, platino y brillantes, a precios baratísimos por proceder de empeño. Damos dinero sobre alhajas y toda clase de objetos que representen valor "La Confianza", Aguila 145. A-2898, entre Barcelona y San José.

SE VENDE UNA MAQUINA DE ESCOPLEAR, alemana, una sierra circular con tres hojas, dos de 16" y una de 12", una lijadora nueva, una máquina de hacer molduras, un trompo y varias poleas, un eje de 1 7/16 y su cuatro pedestales. Informan en el Teatro Cubano, Neptuno y Galiano, de 3 a 6 p. m.
45467 1 Dbre.

REALIZO DIEZ MIL DISCOS

De 20 cts. a $1.50 y cinco mil rollos de 88 notas desde 10 cts. en perfecto estado cubanos, aires Españoles y Clásicos y los mando al interior. Librería "La Miscelanea", Teniente Rey, 106, Teléfono M-4878, frente al DIARIO DE LA MARINA, se compran libros y se va enseguida.
45421 8 Dbre.

MAQUINAS DE ESCRIBIR

Se vende un gran lote de 50 máquinas procedentes de varias oficinas cerradas por la moratoria. Hay Underwood 5, moderna; Royal 10; L. C. Smith Bros, modelo 8; Remington 10; Oliver moderna y muchas máquinas más. Hay máquinas desde 25 pesos en adelante. Pueden verse a todas horas en Indio 39.
45509 4 db.

SE VENDE UN JUEGO DE CUARTO de majagua en buen estado. Se da a la mitad de lo que costó. Informan en San Lázaro 313, segundo piso.
45477 1 db.

BOTON
"LA ESFERA"
UNICO DE GARANTIA

COCINA DE GAS. SE VENDE, DE seis hornillas y horno, de muy poco uso y casi nueva. Se puede ver: Belascoaín, 121, bajos, esquina a Pocito.
45189 30 Nov.

GRAN GANGA. SE VENDEN VIDRIERAS de todas clases, tamaños, burós de roble y caoba, sillas Viena, nuevas, en cantidad. Apodaca 58.
45217 6 db.

POR $12.00 ESMALTO SU NEVERA DE METAL

Redondas y cuadradas igual que bañaderas con su lejítimo esmalte de fábrica, garantizándolas igual a los de fábrica, pues tengo la práctica de diez años de trabajo en las fábricas de las neveras, también coloco sus piezas de repuesto de las mismas y se la esmalto en su domicilio. Teléfono I-3451. M-4568.
45018 4 Dbre.

BUEN NEGOCIO. ¿TIENE SUS MUEBLES viejos? No los compre nuevos. Por poco dinero yo se los dejo nuevos. Se barnizan, esmaltan tapizan y envaso toda clase de muebles. Informan: Teléfono M-8964.
44782 30 nov.

COMPRAMOS MUEBLES

Se compran toda clase de muebles modernos, Victrolas Victor y Discos en todas cantidades, Máquinas Singer; de escribir y mamparas, neveras de hierro modernas. No los venda sin antes llamar al M-3612. Suárez 58.
44072 16 dbre.

LIBRERIA LA MISCELANEA

Compro y vendo todo lo de fotografía y hago toda clase de cambios, compro todo lo de óptica, gemelos de teatro (aunque estén rotos) y telescopios. Vendo cuchilla Advance de 16 pulgadas, nueva, costó 100 pesos, la doy en 70. Compro libros y discos en buen estado. Candeleros, objetos de bronce y antiguos. Voy en seguida. Teniente Rey 106. Teléfono M-4878. Frente al DIARIO.
44438 30 Nov.

MAQUINAS SINGER

Si las desea a plazos, contado, cambiar, alquilar o arreglar, diríjanse a la agencia de "Singer", San Rafael y Lealtad o avisen al teléfono A-4522. Vamos a domicilio. Profesora de bordados gratis; para los clientes. También tenemos algunas usadas muy baratas.
43641 14 Dbre

JOYAS ANTIGUAS

Tráigalas a modernizar en platino.
Precio razonable.
CASA AMIGO
Taller de Joyería y Grabados
VIRTUDES, 44
C9050 15d-23

COMPRO

Sillas y sillones americanos en cualquier estado. "El Nuevo Rastro Cubano". Monte, 9. Teléfono A-1903.
Ind. 28 Oct.

MUEBLES

Se compran muebles pagándolos más que nadie, así como también los vendemos a precios de verdadera ganga.

JOYAS

Si quiere comprar sus joyas, pase por Suárez, 3. La Sultana, y le cobramos menos interés que alguna de su giro, baratas, por proceder de empeño. No se olvide: La Sultana, Suárez, 3. Teléfono M-1914. Rey y Suárez.

"LA HISPANO CUBA"

Villegas 6 y Tejadillo por Avda. de Bélgica, 37-D.
Dinero sobre alhajas y toda clase de objetos de valor

COMPRAMOS

vendemos a plazos cajas de caudales, muebles y realizamos joyas sin reparar precio
LOSADA y HNO.
Teléfono A-8054
43868 15 Dbre.

MUEBLES Y PRENDAS

LA CASA FERREIRO

Muebles y joyas. Antes "El Nuevo Rastro Cubano", de Angel Ferreiro. Se compran muebles nuevos y usados, en todas cantidades. Joyas y objetos de fantasía. Monte, 9. Teléfono A-1903.

MUEBLES BARATOS, VISITENOS Y se convencerá, hay escaparates desde 8 pesos con lunas 27 pesos, camas hierro y bastidor 7 pesos, lavabos chicos 12 pesos cómodas 12 pesos, vestidores 12 pesos, peinadores 10 pesos, aparadores 12 pesos, seis sillas y 2 sillones caoba 20 pesos, hay sillería americana y de Viena y toda clase de objetos relacionados al jiro a precio de verdadera ganga. La la de Vives, 155. Teléfono A-2035.
43926 30 Nov.

RELOJES SUIZOS

para muñeca de señora, de oro 18 kilates cincelados, finos, garantizados id. para caballero de muñeca y de bolsillo, de oro, plata y níquel a precios irrisorios. Joyería de brillantes y piedras finas a mitad de precio. Muebles a precios de ganga. Victrolas y discos a como quiera en "El Vesubio". Factoría y Corrales.
44857 8 Dbre.

MAQUINAS UNDERWOOD

Taller de limpieza, reparaciones y ajustes de máquinas de escribir UNDERWOOD, exclusivamente. Unicos Agentes: J. Pascual Baldwin, Obispo, 101, Habana. P. O. Box, 81.
C 6337 Ind 12 ag

COMPRO MAQUINA ESCRIBIR

Para montar oficina. Una nevera blanca redonda, con depósito cristal. Pago bien porque lo necesito. Avisando al teléfono M-6237, voy con el dinero.
44970 4 Dbre.

AVISO A LOS CAFETEROS. SE VENDEN varias mesas de vitrolite de mármol en cantidad en Apodaca 58.
44524 30 nov.

VENDO UNA MUEBLERIA BIEN surtida y acreditada, buen contrato en lo más céntrico de la calzada de Jesús del Monte, González, Jesús María, 125, altos.
45071 2 Dbre.

PLANCHE CON GASOLINA
LA PLANCHA "ROYAL" ES LA MEJOR

El planchar con el antiguo sistema de planchas de anafe, es molesto y se pierde mucho tiempo, planchando con una Royal, tiene menos gasto y el aposento de planchar siempre está fresco. Sin bomba, genera la gasolina por su peso.
Distribuidores en Cuba:
J. RAMOS Y CA.
Máximo Gómez, 475. Habana.
42756 23 Dbre.

SE VENDE UN APARADOR VITRINA casi nuevo y una mesa americana de primera en F. 248, entre 25 y 27. Vedado.
45106 30 Nov.

LA NUEVA MODA

Juegos de cuarto, desde 95 pesos; de comedor, desde 86; de sala, desde 50; ídem de majagua, ídem esmaltada, desde 30 y piezas sueltas; coches de niño, de mimbre, desde 15; escaparates, desde 14; lavabos, cómodas, neveras, camas, victrolas Víctor de gabinete, sillones de mimbre ídem del país, lámparas y de todas clases de muebles; juegos de tres cuerpos de cuarto, desde 200; uno de señorita, color marfil, todo en ganga, en San José 75. Teléfono M-7429.
45076 26 Dbre.

COMPRAMOS

Máquinas de escribir, Archivos y toda clase de muebles de oficina, máquinas de coser de Singer y cajas de caudales. Villegas, número 6. Teléfono A-8054. Posada.
43866 15 Dbre.

MUEBLES BARATOS

No compre sin ver estos precios donde será bien servido por poco dinero, hay juegos completos, también piezas sueltas, escaparates desde $10 con lunas $30, camas bastidor fino 10 pesos, cómoda 15 pesos, chiffonier 15 pesos, aparador 15 pesos, mesas correderas 7 pesos id. noche 2 pesos, juego cuarto marquetería 120 pesos, sala 60 pesos, comedor moderno 75 pesos y otros que no se detallan, todo a precios de ganga, véalos en
"LA PRINCESA"
San Rafael, 107. Tel. A-6926

MUEBLES BARATOS
"LA MISCELANEA"
San Rafael, 115

Juegos de cuarto, $100, con escaparate de tres cuerpos, de filete blanco, $280. Juegos de sala, $68. Juegos de comedor, $90; escaparates $12; con lunas, $30; en adelante; coquetas modernas, $20; aparadores, $15; cómodas, $15; mesas correderas, $10 modernas; mesas de noche, $2 y $4 modernas; peinadores, $8; vestidores, $12; columnas de madera $2; camas de hierro, $10; seis sillas y dos sillones de caoba, $25. Hay una vitrola de salón modernista, $30. Juegos esmaltados de sala, $95. Sillería de tocador de todos modelos; lámparas, máquinas de coser, burós de cortina y planos, precios de una verdadera ganga. San Rafael, 115. Teléfono A-4202.

CASA DE RUEDA SE VENDEN CAjas de caudales de varios tamaños y contadoras en cantidad. Apodaca 58.
44523 30 nov.

INTERESANTE. SE VENDEN MESAS y mostradores, caoba, propios para peletería, tienda ropa o librería en Apodaca 58.
44525 30 nov.

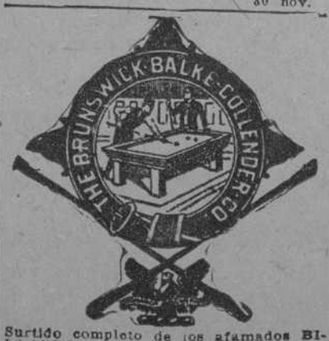

Surtido completo de los afamados BILLARES marca "BRUNSWICK".
Hacemos ventas a plazos.
Toda clase de accesorios para billar.
Reparaciones. Pida Catálogos y precios.
O'REILLY, 102
Teléfono M-4241
C2180 Ind. 15 Ma.

LIBRERIA LA MISCELANEA

Teniente Rey Núm. 106, frente al DIARIO DE LA MARINA. Teléfono M-4878. (Vamos enseguida). Compra libros lo mismo uno que mil y discos en buen estado.
44438 20 dic.

MUEBLES Y PRENDAS

BILLARES

Se venden dos mesas, una de palos y otra de carambolas, con todos sus accesorios completos y nuevos, se dan baratos, pueden verse a todas horas. Calle Almendares y San Manuel. Marianao.
44945 9 Dbre

"LA NUEVA ESPECIAL"
MUEBLES EN GANGA

Neptuno, 191-193, entre Gervasio y Belascoaín. Teléfono A-2010. Almacén importador de muebles y objetos de fantasía.

Vendemos con un 50 por ciento de descuento, juegos de cuarto, juegos de comedor, juego de mimbre y cretonas muy baratos; espejos dorados, juegos tapizados, camas de hierro, camas de niño, burós, escritorios de señora, cuadros de sala y comedor, lámparas de sobremesa, columnas y macetas mayólicas, figuras eléctricas, sillas, butacas y esquinas doradas, porta-macetas esmaltados, vitrinas, coquetas, entremeses, cherlones, adornos y figuras de todas clases, mesas correderas redondas y cuadradas, relojes de pared, sillones de portal, escaparates americanos, libreros, sillas giratorias, neveras, aparadores, paravanes y sillería del país en todos los estilos.

Vendemos los afamados juegos de meple compuestos de escaparate, cama, coqueta, mesa de noche, chiffonier y banqueta a 220 pesos.

Llamamos la atención acerca de unos juegos de recibidor finísimos de muebles y cuero marroquí de lo más fino, elegante, cómodo y sólido que han venido a Cuba, precios muy baratísimos.

Antes de comprar hagan una visita a "La Nueva Especal", Neptuno, 191 y 193, y serán bien servidos. No confundir.

Vende los muebles a plazos y fabricamos toda clase de muebles a gusto del más exigente.

Las ventas del campo no pagan embalaje y se ponen en la estación.
C7343 Ind. 27 Sp.

Compro toda clase de muebles

de oficina, parabanes, máquinas de escribir, cajas de caudales contadoras, Victrolas, discos, objetos de arte, jarrones columnas de centros, prendas antiguas y modernas oro viejo, platino, todo lo de fotografía, doy dinero en hipoteca, compro y vendo casas y solares, todo bajo incógnita y rápido. Llame al teléfono M-4878.
45295 7 Dbre.

EL RIO DE LA PLATA, SE VENDEN armatostes, neveras, sillas y mesas de café y fonda y otros varios muebles en Apodaca 58.
44522 30 nov.

GANE DINERO VENDIENDO NUEStros atractivos artículos Juguetes, joyería, quincala, novedades, alemanas Agencia Mercantil Antillana. Apartado No. 2344. Habana. Pida nota de precios
5318 30 d 11

MUEBLES, SE COMPRAN DE USO en todas cantidades. La 1a. de Vives. Teléfono A-2035.
43927 30 Nov.

MOSQUITEROS

En nuestro Departamento de colchonetas y mosquiteros—en el que también están los cojines, los cestos de mimbre para ropa usada, etc.—ofrecemos el más grande surtido de mosquiteros de todas clases y de todos los tamaños, a los más bajos precios:

Mosquiteros chicos, desde $1.95
Id. medianos, desde. . . "2.45
Id. grandes, desde. . . . "3.25

Tenemos, además, mosquiteros con aparato de $5.00 en adelante.

Y mosquiteros de tamaño especial para camas de colegiales.

"EL ENCANTO"

SE ARREGLAN MUEBLES

reformamos, reparamos toda clase de muebles, dejándolos completamente nuevos y de la forma más moderna. Le garantizamos nuestros trabajos, lo mismo en esmalte, barniz o tapiz, le envasamos sus muebles, para el interior o el extranjero. "El Arte". Manrique, 122. Teléfono M-1059.
44101 17 Dbre.

LA SEGUNDA COMPETIDORA

Préstamos y almacén de muebles. Se realizan grandes existencias de joyería procedente de préstamos vencidos, por la mitad de su valor. También se realizan grandes existencias en muebles de todas clases, a cualquier precio. Doy dinero con módico interés, sobre alhajas y objetos de valor, guardando mucha reserva en las operaciones. Visite esta casa y se convencerá. San Nicolás, 250, entre Corrales y Gloria, teléfono M-2875.

RUFINO G. ARANGO

Se compran y cambian muebles y Victrolas, pagando los mejores precios.

SE VENDE UN ARMATOSTE CON vidrios propio para cualquier giro y un mostradorcito para un sastre y dos cocinas de gas muy baratas en Gloria, 22.
44826 29 Nov.

COMPRAMOS TODA CLASE DE MUEbles, prendas y ropas; pasamos a domicilio. Vendemos toda clase de muebles a plazos. Teléfono M-3662. San Nicolás número 254.
41804 30 Nov.

AVISO. SE VENDE UNA CAJA DE hierro de un metro altura en 75 pesos, un buró grande sanitario en 45, un id. piano 25, máquinas Singer Ovillo Central a 33, lo mismo juegos de cuarto e infinidad de muebles muy baratos, también compramos toda clase de muebles. Neptuno, 213. Teléfono A-8326.
44858 7 Dbre.

MUEBLES EN GANGA

"La Especial", almacén importador de muebles y objetos de fantasía, salón de exposición. Neptuno, 159, entre Escobar y Gervasio. Teléfono A-7620.

Vendemos con un 50 por ciento de descuento, juegos de cuarto, juegos de comedor, juegos de recibidor, juegos de sala, siliones de mimbre, espejos dorados, juegos tapizados, camas de bronce, camas de hierro, camas de niño, burós, escritorios de señora, cuadros de sala y comedor, lámparas de sobremesa, columnas y macetas mayólicas, figuras eléctricas, sillas, butacas y esquinas dorados, porta macetas, esmaltados, vitrinas, coquetas, entremeses, cherlones, adornos y figuras de todas clases, mesas correderas redondas y cuadradas, relojes de pared, sillones de portal, escaparates americanos, libreros, sillas giratorias, neveras, aparadores, paravanes y sillería del país en todos los estilos. Vendemos los afamados juegos de meple compuestos de escaparate, cama, coqueta, mesa de noche, chiffonier y banqueta a 185 pesos.

Antes de comprar hagan una visita a "La Especial", Neptuno, 159, y serán bien servidos. No confundir. Neptuno 159.

Vendo los muebles a plazos y fabricamos toda clase de muebles a gusto del más exigente.

Las ventas del campo no pagan embalaje y se ponen en la estación.

MUEBLES Y PRENDAS

BASTIDORES Y COLOMBINAS

extra finos a domicilio, precios muy económicos, se toman medidas y se hace cualquier tamaño, vendo telas sueltas. Campanario, 191, letra D. Teléfono M-7775, la 3a. de Mastache.
41838 30 Nov

MAQUINAS DE ESCRIBIR UNDERwood, Remington, Royal, garantizadas. Muy baratas, por ser máquinas procedentes de un remate del Banco Español. Hay 2 sin uso. Corrales, 70, entre Aguila y Angeles.
44968 4 Dbre.

SE ARREGLAN MUEBLES FINOS

reparación de toda clase de muebles, especialidad en barnices, de muebles finos, y pianos de toda clase, también esmaltamos y tapizamos en colores, envasamos muebles para el interior o extranjero, garantía en todos los trabajos. Lealtad, número 151. Teléfono M-7234, entre Reina y Salud.
41828 30 Nov.

Muebles de Bambú del Japón

Juego de sala, sillitas para niños y parabanes más elegantes y económicos. Se vende a los precios más baratos. "El Kobe". Monte, 146. Teléfono M-9296.
41827 30 Nov.

AGENCIAS DE MUDADAS

"LA ESTRELLA"

San Nicolás, 98. Teléfono A-3976. A-4206 y A-3906. Mudamos todas clases de muebles, pianos, caja de caudales, maquinaria, ciudad e interior en carros, camiones o zorras.
43398 12 Dbre.

"SAN JOSE"

Agencia de mudanzas de Ignacio Echeniquе. San José, 122, esquina a Lucena. Teléfonos M-8385. Esta casa tiene gran interés en servir al público contando con hábiles e inteligentes trabajadores. Precios sin competencia.
42771 7 Dbre.

PERDIDAS

Pérdida. Se ha extraviado en la mañana del sábado 24, en la calle de Escobar entre Virtudes y Animas, un sobre conteniendo dinero y acciones que no tienen valor sino para su dueño, pues están tomados los números. Si desean devolver las acciones por correo u otro medio, pueden hacerlo a la señora de Silva, Escobar 54, altos.
45280 30 n

SE HA EXTRAVIADO UNA PERRITA Pomerania, color amarilla y naranja; responde por Conita; se gratificará a quien la devuelva a Prado 11, bajos. Inútil traten retenerla; está marcada y avisada a la policía.
45157 1 Dbre.

INSTRUMENTOS DE MUSICA

SE VENDE EN MANRIQUE, 76, ANtiguo, bajos, un lindísimo autopiano de muy poco uso, casi nuevo, de la mejor marca que existe. The Autopiano Co. Se da muy barato.
45435 5 Dbre.

PIANOS DE ALQUILER
VIUDA DE CARRERAS Y Ca.
Prado, 119. Teléfono A-3462

SE VENDE UN MAGNIFICO PIANO color nogal, tres pedales casi nuevo; se da barata. Aguila, 211, casi esquina a Estrella.
45061 4 Dbre.

MUSICA
INSTRUMENTOS
S. IGLESIAS
COMPOSTELA 48. HABANA

ARTES Y OFICIOS

¡OJO, OJO, PROPIETARIOS!

Comején. El único que garantiza la completa extirpación de tan dañino insecto. Contando con el mejor procedimiento y gran práctica. Recibe avisos. Jesús del Monte 534. A. Piñol. Teléfono I-3302.
44186 17 dbre.

MISCELANEA

COMERCIANTES

Juguetes, bisutería y quincalla, se venden a precios sin comparación. No deje de pasar. Al campo mandamos listas. El Almacén. Habana, 95, Habana.
45415 28 Dbre.

A LOS AGRICULTORES Y CARREteros de la Isla. Ha llegado del Norte de Tenerife del pueblo del Hortigal una cantidad de los acreditados frontales de puro esparto cosinado y fabricados por Juan Cabrera, se garantiza su duración por ocho o diez zafras. También tiene el mismo señor una partida de vino viejo de moscatel y tinto de mesa y otros artículos de la misma Isla. Darán razón: Calle Llimas, 25, frente al tren de lavado.
45416 6 Dbre.

APARATO DE RADIO, REGENERAtivo, se vende; consta de detector y 2 pasos de amplificación; gabinete de caoba, funciona bien. Puede verse en Municipio número 10-C, entre Ensenada y Atarés, de 11 a. m. a 1 p. m. y de 6 a 10 p. m. Precio convencional.
45287 5 Dbre.

SE COMPRA UN REMOLQUE FUERTE y en buen estado, propio para cargar caña. Informes: Amistad, 75.
45325 3 Nov.

PARA LAS DULCERIAS

Acabamos de recibir para estas fiestas adornos de Pastillaje de todas clases. Flores y hojas de goma. Perlas de dos tipos. Turrones de Jijona y Alicante. Moldes para flanes de aluminio de tres tipos. Para informes diríjense a R. Rapiol y Hno., Calle 15 entre 18 y 20, Vedado. Tell. F-2479.
43916 30 Nbre.

APARATOS DE CELULOIDE

Unicos en Cuba. Corsets de Celuloide para Mal de Pots y de compensación para la Escoliosis. Aparatos para deformidades de piernas y brazos, especiales para la parálisis infantil. Muy poco peso y mucha solidez. Lealtad 86. Teléfono M-9098.
42579 6 Dbre.

Se venden bóvedas a $180.00

Con su osario. Se hacen exhumaciones con caja de marmol, a 23 pesos, con caja de madera o zinc a 15 pesos. Tenño un panteón de 4 bóvedas, cerca de la puerta. Marmolería la 1a. de 23 de Rogelio Suárez, 23 y 8, Vedado. Teléfono F-2382 y F-1512.
41946 1 Dbre.

TENEMOS EN EXISTENCIA, PARA pronta entrega 100.000 cujes de tabaco de Yaya y vendemos en cantidad, según necesite el veguero; también tenemos traviesas para ferrocarril de vía ancha y estrecha, madera dura, postes de telégrafos y para alumbrado eléctrico; estacas para muelles, todo esto en madera dura, apropiada para su uso. Informan: Laureano Pantaleón. Vigía 2
45051 1 db.

MISCELANEA

AVISO, EL QUE QUIERA GANGAS, venga a Neptuno e Infanta, se venden puertas y tablas, se dan baratas, entren por Neptuno.
45453 4 Dbre.

LIBROS E IMPRESOS

UNA ENCICLOPEDIA DE LEYES DE los Estados Unidos en 14 tomos, $25.00; una colección de órdenes militares de la Intervención, 12 tomos $60.00; una colección Legislativa de la República, desde 1902, en 50 tomos $75.00; una colección de la Jurisprudencia al Día en 100 pesos. De venta en Obispo 31 1|2 librería M. Ricoy.
45521 2 db.

RECIBOS PARA ALQUILERES, RECIbos para hipoteca, contratos para inquilinato, Demandas de Desahucio; Carteles para casas vacías. De venta: Obispo 31 1|2, librería. M. Ricoy.
45521 2 db.

SOCIEDADES Y CENTROS

Para su biblioteca, Geografía Universal nueva, 10 tomos gólidamente encuadernada con lomos de chagrín, vale 70 pesos en cuarenta y cinco, enciclopedia (está lujosamente encuadernada sin uso), 40 tomos, valen 300 pesos en 150. Las Maravillas del Mundo y el hombre que contiene lo más notable de las cinco partes del mundo. Valen 32 pesos en 18 y muchas obras más propias para bibliotecas. Librería "La Miscelanea". Teniente Rey, número 106 Teléfono M-4878, frente al DIARIO.
44978 4 Dbre.

DE ANIMALES

PAJAROS, SINSONTE, CLARIN RUIseñor y un hamburgués en 35 pesos, todos cantando y otros pájaros. Un par de polacos 10 pesos. Jesús del Monte, 333 y Pamplona.
45107 29 Nov.

POR TENERSE QUE AUSENTAR SU dueño se vende un carro de 4 ruedas, con magnífico herraje y muy poco tiempo de uso, lo mismo que dos hermosas mulas, maestras de tiro y de muy buena alzada. Pueden verse en Almendares y San Manuel, Marianao. Preguntar por Domingo Freyre.
44920 1 db.

MULOS Y VACAS BARATOS

Recibimos semanalmente lotes de todas clases y tamaños de mulos, tenemos un gran surtido de vacas lecheras de razas Holstein, Jersey y Guernsey, caballos y mulas de monta, muy finos. Tenemos además 10 Troys, 12 carros, 5 zorras, 3 carros Sampson, 8 bicicletas, 3 faetones y 2 arañas. Todo muy barato. Jarro y Cuervo, Marina No. 3 esquina a Atarés, J. del Monte. Teléfono I-1376.
42776 7 Dbre.

CONTRATISTA DE CARRETERAS que vende su tren compuesto de 13 grandes mulas sanas y gruesas, un caballo criollo de monta con su silla, un Faetón con sus arreos, 8 Troys, 5 bicicletas, dos pipas de riego, un carro de muelle, arados, cucharones, una fragua con todo lo necesario, un tanque de hierro para agua, moldes para concreto, un grande campamento de madera, un gran número de puertas usadas de un desbarate de casas, 8,000 tejas españolas y toda clase de herramientas propias de estos trabajos, para hacer dos carreteras a la vez y arreos de pareja y de carros para dos trenes, todo esto se encuentra en el pueblo de Aguacate. Darán razón: Calle 12 y 15, bodega, Vedado. Antonio González. Teléfono F-1021.
44134 7 Dbre.

Siempre tenemos en nuestro establo magníficas jacas y yeguas muy finas, caminadoras de Kentucky y Tennessee. Magníficos caballos de trote. Muy buenos sementales y un magnífico burro. Pueden verse en casa de
JOSE CASTIELLO Y CA.
CALLE 25, No. 7, ENTRE MARINA E INFANTA
TELF. M-4029
C 7723 Ind 6 oc.

Recibimos todas las semanas magníficas lotes de vacas lecheras, de pura raza Jersey y Holstein. Pueden verse en casa de:
JOSE CASTIELLO Y CA.
CALLE 25, No. 7, ENTRE MARINA E INFANTA
TELF. M-4029
C 7724 Ind. 6 oc.

DINERO E HIPOTECA

EN HIPOTECA, SE DAN DESDE $500 a $2,500 sin corretaje. Informan: San Rafael y Aguila, Café Siglo XXI, vidriera de tabacos, de 9 a 11 y de 2 a 4. Díaz.
45566 7 Dbre.

Hipoteca. Presto 23.000 pesos con garantía hipotecaria. Tipo según garantía y tiempo. Dirigirse a J. Suárez, Obispo 54, "El Almendares" de 8 a 11 y de 2 a 5.
45406 2 d

HIPOTECA. NECESITO $14,000; 7 por ciento sobre chalet; dos plantas; Vedado. Situación inmejorable, completamente nueva; magnífica garantía. Trato directo. Empedrado 20.
45353 30 Nov.

7,500 PESOS EN HIPOTECA

Pago el 8 por ciento doble garantía y buenos títulos. Informa: Ramos, Villegas, 24, de 9 a 10 y 12 a 2. Teléfono M-3500.
45164 30 Nov.

DINERO PARA HIPOTECAS

en las mejores condiciones. Miguel F. Márquez. Cuba, 32.

TOMO EN HIPOTECA TRES PARTIdas; una de $30.000; otra de $13.000 y otra de $12.000. Jesús María 42, altos. Teléfono M-9333.
45374 3 db.

DINERO PARA HIPOTECAS
AL 7 POR CIENTO
COMPRA VENTA DE CASAS
CLAUDIO DE LOS REYES
Cuba 54
DE 9 A 10 Y DE 1 A 2
44796 13 db.

DINERO

para hipoteca en todas cantidades. Habana y barrios desde trescientos pesos hasta cincuenta mil pesos. Aguila y Neptuno, barbería Gisbert. M-4284.
44468 30 nov.

PARA HIPOTECA AL 7 0|0

Coloco de 1000 a 150,000 pesos en cualquier cantidad siempre que la garantía responda a la tercera parte más de lo que se pide, si no hay buenos títulos no se presente, seridad y absoluta reserva. José Ramos. Villegas, 24, bajos, de 12 a 2 y de 4 a 6 p. m.
44281 4 Dbre.

DINERO E HIPOTECAS

TOMO 8 O 10,000 PESOS PARA MAGnífica propiedad que vale triple con renta de 300 pesos. Jiménez. Condesa, 60. Teléfono M-2134.
45328 30 Nov.

DINERO EN TODAS CANTIDADES AL 7%

Oficina particular Sarrá, (altos Botica). Teniente Rey y Compostela. A-4358. Dr. Valdivia. Sr. Roque. Sr. Falber.
43823 30 Nbre.

Automóviles y Accesorios

PARA LOS TOURISTAS. TENGO LA más lujosa guagua que hay en Cuba. Es de 25 asientos y esta montada en un camión de 2 y media toneladas con gomas neumáticas. Gran oportunidad para trabajar la temporada del hipódromo casino, hotel Almendares, enseñar la ciudad, etc. Está todo nuevo, véala y no deje que otro se adelante, que este año va a ser buena temporada. Informan en O'Reilly, 2.
45574 7 Dbre.

SE VENDE UN FORD, PREPARADO para trabajar; cuatro gomas nuevas, cuerda y fuelle nuevo, vestidura idem; motor a toda prueba, en 170 pesos. Garage Carlos III, número 14.
45529 2 Dbre.

SE VENDE, POR LO QUE OFREZCAN un automóvil 7 pasajeros, buen estado, pintura nueva, ruedas alambre, marca Hupmóbile. Informa: F-5718.
45462 13 Dbre.

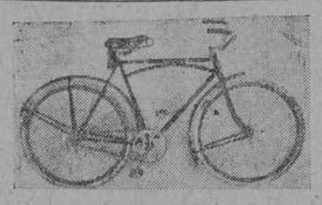

$30.00

Bicicletas marca (Speeduel) nuevas, con retranca como la muestra, para hombres. De niños, para regalo de Navidades, a cualquier precio. Despachamos para el interior. Pida catálogo.
F. NAVAS Y CIA
Trocadero número 38. Teléfono A-5068
45475 4 Dbre.

GANGA. VENDO UN FORD, ARRANque, por abandonar el negocio. Puede verse en Factoría 102, de 10 a 5.
45526 1 db.

SE VENDE UN FORD NUEVO, CON vestidura sin estrenar en la primera oferta razonable. Para verlo: Chavez, número 25. Informan: Reina, número 74.
45449 1 Dbre.

MOTOCICLETAS HARLEY DAVIDson 1924. Acabamos de recibir otra gran remesa de motocicletas y sidecars. Completo surtido de partes y piezas para todos los modelos. Tenemos el mejor taller de la república. Traiga su motocicleta vieja para cambiarla por una nueva. Enseñamos a manejar gratis. Presas y Ca., Agentes exclusivos. San Lázaro, 238.
45463 13 Dbre.

MOTOCICLISTAS, NO PASEN APUros montando cacharros viejos. Tenemos motocicletas reconstruidas en nuestros talleres, que trabajan perfectamente y están al alcance de su bolsillo, también coches laterales. Véanos o escríbanos. Presas y Ca. San Lázaro, 238.
45463 13 Dbre.

SE VENDE UN CAMION "SINFIN", con arranque eléctrico con sus gomas macizas, propio para una agencia. En Estrella 22 dan informes y hace parada de 11 a 1; también de día en la plaza Polvorín, No. del Camión 14004. Teléfono M-6556.
3 d 31 db.

SE VENDE UN AUTOMOVIL STUTZ del 17, cuatro gomas nuevas, seis ruedas de alambre, siete asientos, marcado particular, se da en 500 pesos, puede verse en Ayesterán, 3. Teléfono A-8341.
45391 6 Nov.

SE VENDE UN DODGE BROS CINCO ruedas de alambre y gomas nuevas, puede verse de 11 a 1 en Sol, 15 y medio garage.
45431 6 Dbre.

CADILLAC COMPLETAMENTE NUEvo, de 7 pasajeros, se vende o en negocio con carro pequeño. Sr. Lastra. Prado, 47, altos, de 7 a 8 y de 12 a 2.
45417 4 Dbre.

LIQUIDACION CAMION CERRADO para repartos último modelo, carrocería cedro, precio ganga, taller Carrocería Virgen Regla, Cristina, 19.
45445 2 Nov.

VENDO CAMION DE DOS Y MEDIA toneladas, marca "WICHITA", con carrocería. Está caminando perfectamente y lo doy en 650 pesos. Informarán en O'Reilly, 2, bajos.
45199 4 Dbre.

Seguimos subastando automóviles. La pasada semana salió un excelente Fiat, tipo Limousine-Laudaulet en $215.00. Esta semana va un Hupmobile Limousine-Laudaulet de 7 pasajeros que está funcionando admirablemente. Tiene cinco ruedas de alambre con cinco gomas nuevas. La carrocería está completamente nueva, forro interior de paño gris muy fino. Tiene arranque eléctrico y magneto Bosch legítimo. Se rematará el próximo sábado día 31 a las tres de la tarde al que ofrezca más. J. Ulloa y Ca. C. Capdevila (antes Cárcel) 19. Teléfono M-7951.
45319 1 d

TENGO CAMIONES DE MARCAS COnocidas de dos y media, tres, tres y media y cinco toneladas, reconstruidos en la Agencia. Están como nuevos y los doy en ganga. También tengo de volteo. Aproveche. O'Reilly, 2.
45194 4 Dbre.

VENDO CAMION DE CINCO TONEladas, europeo, con carrocería, enteramente nuevo todo. Precio atractivo. Véalo en O'Reilly, 2.
45198 4 Dbre.

UN "WILLIS KNIGHT" DE CINCO pasajeros, magnífico, vendo en 750 pesos. Está como nuevo. Tratar y verlo en O'Reilly, 2.
45198 1 Dbre.

AUTOMOVIL DE 7 PASAJEROS EN 800 pesos, acabado de pintar y arreglar, con fuelle y vestidura nuevos, completamente listo. O'Reilly, 2.
45197 1 Dbre.

DE OCASION. VENDO AUTOMOVIL "Westcott" de siete pasajeros. Está flamante y se da barato por estorbar. Véalo en O'Reilly, 2.
45195 1 Dbre.

CARROCERIA PACKARD 12 DE 5 pasajeros en magníficas condiciones, se vende una en 250 pesos. Doctor Piñar. Galiano, 41.

CAMION VICHITA DE UNA Y MEdia toneladas, mecanismo de tornillo, sin fin con carrocería grande cerrada, propio para almacén de vinos, etc., se vende en $800. Dr. Piñar, Galiano, 41.

CADILLAC 7 PASAJEROS TIPO 57 se vende uno en 1,800 pesos, está acabado de pintar, tiene faros grandes niquelados y se da a cualquier prueba. Doctor Piñar, Galiano, 41.
45309 2 Dbre.

AUTOMOVIL HUDSON, SE VENDE casi nuevo, en perfectísimo buen estado. Puede verse después de las 9. Calle L, número 297, Vedado.
45338 5 Dbre.

SE ALQUILA UN CAMION DODGE, con carrocería cerrada, para reparto, con chauffeur de confianza; de mercancías; por módico precio. Informan Teléfono M-4736
45350 12 nov.

¡OPORTUNIDAD! SE VENDE MAGnífico automóvil "BUICK" de 7 asientos con todo absolutamente nuevo. Motor de válvulas tapadas. Se vende en la mitad del precio de nuevo. Véalo, que es ganga verdad. Informan en O'Reilly, número 2.
45197 1 Dbre.

AUTOMOVILES

GRAN OPORTUNIDAD. SE VENDE un Patteso de 7 pasajeros, 6 cilindros, 20 caballos con cinco ruedas de alambre, 4 gomas nuevas, por tener que embarcarse. Informan en

MAQUINARIA

DESEO COMPRAR CONCRETERA 14 pies; prefiero sin motor y un diferencial de 1 1|2 a 2 toneladas, completo. Precio arreglado. A. Sancho. Muralla No. 18, altos.
45507 2 dh.

SE VENDE UN MOLINO NUEVO PROpio para un tejar o cosa análoga. Informan y puede verse en Fábrica, 4 Luyanó. Fábrica de abonos.
44216 22 Dbre

MAQUINA GALLETERA

Vendemos una empañadora con su troquel de buen fabricante, precio muy especial por ocupar local. Agencia de los molinos "Steiner". Lamparilla, 21.

SOBADORA REVERSIBLE

Vendemos una de cilindros 16 por 10, es una gran máquina para gran capacidad, precio de ocasión por ocupar local. Agencia de los molinos "Steiner". Lamparilla, 21.

TOSTADEROS DE MANI Y ROSITAS DE MAIZ

Vendemos dos que nos quedan, se dan en muy buen precio para liquidarlas. Agencia de los molinos "Steiner". Lamparilla 21.

MOTOR PETROLEO CRUDO

Vendemos uno de 30 H. P. completo con arranque de aire, polea de fricción etc., es de muy poco uso, su precio muy bajo. Agencia de los molinos "Steiner". Lamparilla, 21.

SOBADORAS PARA PANADERIA

Vendemos dos de uso pero reconstruídas como de fábrica, precio muy bajo. Agencia de los molinos "Steiner". Lamparilla, 21.

AMASADORA CATALANA

para tres sacos de muy poco uso. Precio muy bajo. Lamparilla, 21. Habana.
C9051 12d-22 Nov.

GRAN OPORTUNIDAD. SE VENDEN con notable rebaja de precio: Un cepillo mecánico, 54 por 60 por 16 pies cama. Un torno con plato de 48 pulgadas capaz para 84 pulgadas vuelo. Un torno Putnam 27 pulgadas vuelo. Varias otras herramientas, poleas etc. Fundición Leony. Calzada Concha y Villanueva. Habana.
45302 3 Dbre.

COMPRA Y VENTA DE FINCAS, SOLARES YERMOS Y ESTABLECIMIENTOS

COMPRAS

COMPRO UNA CASA DE UNA SOLA planta en los barrios de Belén, Cristo o Santa Teresa. Dirigirse por escrito V. A. T. Apartado 1305.
45460 9 Dbre.

COMPRO CASAS, SOLARES, CIUDAdelas de todas clases, en Habana y todos sus barrios; si le interesa véame de 9 a 12 y 2 a 5. Rodríguez. Empedrado, 20.
45594 2 Dbre.

COMPRO UNA CASA DE CINCO A seis mil pesos en Habana o Vedado. Trato directo. Jesús María 42, altos. Teléfono M-9333.
45374 3 db.

Se desea comprar una finca de 15 a 20 caballerías, que tenga buena aguada y abundante pasto. Debe de estar situada en las provincias de la Habana o Pinar del Río y ser accesible por carretera. Informes a J. A. Cabarga. DIARIO DE LA MARINA.
Ind. 27 n.

EN NEPTUNO

Deseo comprar una casa en esta calle que no pase de $60,000. Escriban al Apartado 491, Habana.
p. 30 d 1o.

COMPRO CASA SIN INTERVENCION barrio Belascoaín o Malecón. José corredores, dos plantas de 15 a 16,000 Fernández. Ferretería.
44270 30 Nov.

COMPRO UNA CASA Y UN SOLAR en el Cerro, O, Luyanó, tiene que ser cerquita del tranvía y buena calle, la casa en buen estado, precio 2,500 pesos, libre de todo y vacía y el solar de 125 metros a razón de cuatro pesos metro, libre de todo gravamen. González. Jesús María, 125, altos.
45071 2 Dbre.

COMPRO CASAS Y SOLARES

Compro casas y solares y contratos de solares urbanizados; no pagará corretaje el vendedor, facilito dinero en hipoteca a módico interés, rapidez y reserva. Figuras, 78. A-6021. Manuel Llenín.
44708 2 Dbre.

URBANAS

GANGAS ASOMBROSAS, CASAS, LUyanó, Santos Suárez, Cerro: $1,800; 2,100, otra grande 2,200; solares con habitaciones, garage libre gravamen 1,700 pesos, otro solar inmenso con garage, 5 departamentos $2,500 una cuadra del tranvía, casas magníficas moderna $4000, 4,500, próximo al tranvía solarcito con dos habitaciones nuevecitas, alcantarillado etc. Calle Lawton $1,700 libre. Visítenme y saldrán complacidos. Sr. Ayala. Flores, 22 y medio, entre Rodríguez y San Leonardo. Santos Suárez. No corredores.
45542 3 Dbre.

SE VENDE EN 1,600 PESOS AL CONtado y $1,600 en hipoteca, bungalow "Max Borges", de tres habitaciones, en perfecto estado, con solar de 10 por 47 y media varas, situado en punto inmejorable. Calle 12, entre 5 y 7, Reparto Almendares.
45570 6 Dbre.

SE VENDE EN LA CASA AGUIAR, NUmero 34, de alto y bajo, con sala, comedor, tres cuartos, baño y cocina, con resistencia en sus paredes para un tercer piso. Precio 16,500 pesos.

SAN MARIANO, 113, CON SALA, SAleta, y dos cuartos, baño, cocina, departamento bajo independiente, gana 55 pesos. Su dueño: Tarke. San Mariano, 113, entre Porvenir y Armas.
45404 1 Dbre.

VENDO EN DOLORES, CERCA DE la Calzada, lujosa casa, de hierro y concreto, con sala, dos cuartos, lindo baño intercalado, comedor al fondo y cuarto alto de criados, gana 50 pesos. Precio 5,200 pesos. Su dueño: Tarke, San Mariano 113, entre Porvenir y Armas.
45404 1 Dbre.

QUEMAZON

Vendo casa cerca de San Mariano de hierro concreto, citarón, puertas de cristales, con sala, saleta y cuatro cuartos, baño, cocina de gas y departamentos independientes de cielo raso y piso de mosaico, gana 90 pesos, precio 7,500 pesos. Su dueño: Tarke, San Mariano, 113, entre Porvenir y Armas.
45404 1 Dbre.

NADA DE CORREDORES. TRATO DIrecto con el dueño. Se vende una casa de tres plantas, acabada de fabricar, sin estrenar en Estrella No. 56. Informan en los bajos de la misma, de 10 a 11 y de 3 a 5.
45476 4 db.

VENDO CASA FIGUERAS DOS PLANtas; sala, saleta, dos cuartos altos, $10,000. casa Perseverancia $12,000; Havillagigedo, dos plantas, $8,000; Escobar, dos plantas, $11,000; Luyanó, casa sala, saleta, dos cuartos, renta 40 pesos, $3,500. Gallano No. 102, baja $5,000 al 7 0|0 sobre casas. Jesús del Monte, Vedado y Habana. Galiano No. 102, bajos.
45524 2 db.

FINCAS URBANAS

VENDO EN LA VIBORA CERCA DE la Calzada, esquina de fraile, con bodega, carnicería y aun le queda local para otro giro, servicios de cocina de gas, baño y patio; sólida y bonita apariencia. Además dos casas a los lados compuestas de portal, sala, dos habitaciones, comedor, baño, cocina de gas, patios, techos hierro y cemento, acabados en su interior de cielo raso. Se venden las tres fincas en 18,000 pesos, libre de gravamen. Dueño: Señor Molina, Concepción, esquina a Avenida de Acosta, Víbora, chalet. Teléfono I-1570.
45459 4 Dbre.

VIBORA, REPARTO MENDOZA, SE vende un bonito chalet todo cielo raso, rodeado de jardín, a la brisa, gas y electricidad. Avenida Santa Catalina, número 62, entre Zayas y Caballero, tranvía en la esquina, cerca del colegio Marista y los parques, 17,500 pesos, 17 por 44, 790 varas, parte hipoteca. Su dueño en el mismo.
45413 2 Dbre.

VENDO ESQUINA, BARRIO MONSErrate, dos plantas, renta $250.00. Suárez, sala, saleta, 4 habitaciones, $7,200; Sitios, dos plantas, moderna, $8,000; Barrio Colón, dos plantas, $19,000. Rodríguez. Suárez 3, de 9 a 11.
45387 30 nov.

VENDO EN EL PARADERO DEL LUyanó, hermosa casa de cielo raso con portal, sala, comedor, dos cuartos, un espléndido baño, cocina y garage, sólo por $6,200. Monte y Somoruelos, café. Sr. López.
45357 30 nov.

ESQUINA MODERNA, $12,500

Vendo una esquina moderna próxima a la calzada Luyanó, la esquina tiene una gran bodega con dos casas al lado a continuación y una accesoria para la bodega por el frente con dos departamentos, todo es moderno, fabricación buena, renta 110 pesos. Aguila, número 148. Teléfono M-9468. Marcelino González.
45278 30 Nov.

EN EL VEDADO

Calle 17, chalet de esquina, de cantería, a la brisa, seis habitaciones, garage y demás comodidades, $33.500. G. Mauriz, Aguiar, 100, frente al Banco Canadá, teléfonos A-6443 e I-7231, de 10 a 11 y de 3 a 4.

Próximo a 17, casa moderna. Mide 13.66x22, jardín, portal, sala, comedor, tres habitaciones, baño completo, garage y demás servicios, $19.500. G. Mauriz, Aguiar, 100, frente al Banco de Canadá. Teléfonos A-6443 e I-7231, de 10 a 11 y de 3 a 4.

A la entrada del Vedado, en la lomita, precioso chalet terminándose de construir, con todas comodidades, $35.000. G. Mauriz, Aguiar 100 frente al Banco Canadá, teléfonos A-6443 e I-7231, de 10 a 11 y de 3 a 4.

Casa moderna, a la brisa, mide 13.66 x 36, acabada de construir, jardín, portal, sala, comedor, tres habitaciones, gabinete, garage y cuarto de criados, $22.500. G. Mauriz, Aguiar 100, frente al Banco de Canadá, teléfonos A-6443 e I-7231, de 10 a 11 y de 3 a 4.

Precioso chalet de cantería tallada, techos monolíticos, grandes comodidades, garage para tres máquinas, tres cuartos de criados. Precio de oportunidad. G. Mauriz, Aguiar, 100 frente al Banco de Canadá, teléfonos A-6443 I-7231, de 10 a 11 y de 3 a 4.

Calle 19 próxima a la calle J, con siete habitaciones, dos baños, $25.000. G. Mauriz, Aguiar, 100, frente al Banco de Canadá, teléfonos A-6443 e I-7231, de 10 a 11 y de 3 a 4.

En lo más céntrico de la calle 17, gran casa de dos plantas, independientes, $65.000. G. Mauriz, Aguiar 100 frente al Banco de Canadá, de 10 a 11 y de 3 a 4, teléfonos A-6443 e I-7231.
45412 8 d

CASITAS A PLAZOS, SE VENDEN casitas, dando una cantidad de contado y pagar el resto en plazos cómodos. Las hay desde 3,500 pesos en adelante, situadas en el Reparto Batista. Informa su dueño: Jorge Batista, Calle E, entre 11 y 12. Teléfono I-2229.
45321 4 Dbre.

¡GANGOTA DE OPORTUNIDAD! EN Santos Suárez gran casa en la mejor avenida de 12 por 35, portal, con dos ventanas, zaguán, sala, saleta, tres cuartos grandes, baño intercalado completo, saleta de comer al fondo, dos cuartos grandes altos como cuarto para costura y de criados, servicios de criados, terraza, entrada independiente, toda de cielo raso, con techos monolíticos, está pegada al tranvía y donde el terreno es más caro, pues sólo el terreno que ocupa vale 6,500 pesos; necesito vender rápido, por eso una casa que vale 16,000 pesos la doy tan sólo en 11,500, dejo parte en hipoteca y la entrego vacía. Jiménez. Condesa, 60. Teléfono M-2134.
45328 30 Nov.

UNA HERMOSA CASA

Usted puede adquirir una moderna y hermosa casa en magnífico lugar de la Víbora, que vale nueve mil pesos con solo cuatro o cinco mil pesos en efectivo y el resto a deber para pagar en varios años. Esta proposición se la hace a usted. F. Blanco Polanco, que vive en Concepción, 15, altos. Víbora. I-1608.
45277 1 Dbre.

¡PARA GANGUEROS! 650 METROS fabricados de dos plantas que rentan 160 pesos por un solo 6,000 pesos ¿qué quieren más ganga? Jiménez. Condesa, 60. Teléfono M-2134.
45328 30 Nov.

TENGO LA LLAVE DE PRECIOSISIma casa sin estrenar en una de las mejores calles de Santos Suárez, pegada al tranvía por solo $8,000, portal, sala, saleta, tres cuartos grandes, baño intercalado a todo lujo, cuarto de criado y servicios, techos monolíticos con preciosas decoraciones, entrada independiente, agua fría y caliente, instalaciones invisibles, esto sí es negocio para los que quieran vivir feliz. Jiménez. Condesa, 60. Teléfono M-2134.
45328 30 Nov.

SE VENDE EN GUANABACOA CASA chiquita mampostería construcción moderna, cuadra y media del tranvía, renta 20 pesos, se da en 1,800 pesos. Su dueño: E. Palma, 26. Guanabacoa.
45356 1 Dbre.

EN BUENA VISTA, PROXIMA AL Paradero de Columbia, vendo en $5,500 casa de ladrillos y azotea con jardín, portal, sala, tres cuartos, patio y traspatio. Su terreno es de 500 metros. Informan Notaría Sánchez. Compostela número 19.
45366 30 nov.

VENDO EN $14,000 CASA EN LA CAlle 25 cerca del Malecón de 2 pisos. Renta 110 pesos, pudiendo ganar más. Informan Notaría Sánchez. Compostela número 19.
45366 30 nov.

Se vende una casa en la calle de Patrocinio entre Strampes y Juan Delgado, fabricada en la parte más alta, desde donde se domina toda la Habana, con cuatro habitaciones, demás posesiones y garage. Informes en el Edificio "Barraqué", Departamento No. 206, Cuba y Amargura.
45359 30 n

FINCAS URBANAS

VENDO GRAN CASA PARA PERSOnas de gusto, fabricación caprichosa, está en la calle de Mendoza; su fabricación costó $33,000; hoy se da por la mitad de su valor. Condiciones: sala, tres cuartos grandes, hall, comedor al fondo, cuarto de baño intercalado, garage con su entrada independiente con dos habitaciones altas para criados y sus servicios sanitarios. Para más informes en dueño Sitios y Escobar, bodega. Andrés Pérez, de 12 a 2 y por la mañana.
45367 30 nov.

MARCELINO GONZALEZ

Tengo estas partidas para dar en hipoteca: 20,000, 10,000, 7,000; 6,000; 5,000; 4,000; 3,000; 2,000; 1,500; 1,000 pesos. Desearía tratar con los interesados. Operaciones rápidas y mis asuntos son serios. Aguila, 148, entre Monte y Corrales. Teléfono M-9468.
45279 30 Nov.

OPORTUNIDAD, EN 2,800 PESOS LIbres, se vende la casa Reforma, 63, entre Pérez y Rodríguez, mide 5 por 24, renta 30 pesos. Informes: Dueño: Ulacia, 27, Reparto de Juanelo. Luyanó.
45290 3 Dbre.

SE VENDE SANTOS SUAREZ, DOS preciosas casas, una en la Avenida de Serrano de portal, sala, saleta, cinco cuartos, gran cocina y sus servicios con sus pasillos, acera sombra y la otra una cuadra del tranvía de portal, sala, recibidor, saleta de comer, dos grandes cuartos, gran cocina y demás servicios pasillo a los lados, precios 10,000 y $7,000, no corredores. Informan de 1 a 6 p. m. Enamorados, 54 entre Flores y Serrano. Juan Teseiro.
45257 3 Dbre.

JOVEN ESPAÑOLA, DESEA COLOcarse de criada de mano o manejadora. Informan: Jesús del Monte, número 219, altos.
45158 30 Nov.

VIBORA, DE MILAGROS AL PARAdero, vendo casa portal, sala, saleta, cuatro cuartos, comedor, dobles servicios, patio y traspatio 12,500 pesos. Dueño: Peña Pobre, 16, altos.
45091 20 Nov

CASAS EN LA CIUDAD VENDO

ESQUINA EN GALIANO. Casa de altos con zaguán, sala, saleta, cuatro cuartos, baño servicios los altos mismo.

EN AGUIAR Casa de altos con sala, saleta, cuatro cuartos, baño, servicios, los altos lo mismo.

EN CONCORDIA. Casa de altos con sala, saleta, 3 cuartos, baño, servicios altos lo mismo.

EN MANRIQUE. Casa planta baja propia para altos, sala, saleta, tres cuartos, servicios.

EN LEALTAD. Dos casas de altos con sala, saleta, tres cuartos, servicios altos lo mismo.

INDUSTRIA. Casa de altos con sala, saleta, 3 cuartos, baño, servicios altos lo mismo.

CASAS PARA FABRICAR VENDO

ESQUINA EN SAN RAFAEL. Mide 108 metros sin gravamen, tiene bodega.

ESQUINA EN OQUENDO. Mide 800 metros, tiene un frente de 30 metros bien situado.

EN ESCOBAR Un terreno que mide 200 metros, buen frente y fondo bien situado.

EN NEPTUNO CASA EN BUEN ESTADO. Con 170 metros sin gravamen bien situada.

EN LAWTON VENDO

EN SAN FRANCISCO. Lindo chalet de altos con portal, sala, saleta, 1 cuarto, servicios, garage, los altos 6 cuartos, baño a todo lujo.

EN SAN ANASTASIO. Dos casas con sala, comedor, 3 cuartos, buen baño, servicios, un cuarto de criados.

Otra casa con sala, saleta, 2 cuartos bajos y 2 cuartos altos, dobles servicios, todo moderno.

EN ESTRADA PALMA VENDO

UN LINDO CHALET. Con portal, sala, jol, cuatro cuartos, comedor al fondo, cuarto de baño, 4 cuartos para criados, servicios, terraza, garage para dos máquinas.

EN EL VEDADO VENDO

EN B, ENTRE 19 y 23. Casa chalet con portal, jardín, sala, saleta, 4 cuartos, dobles servicios, 1 cuarto de criados, garage, casa a todo lujo.

EN 27 EN LO MEJOR DEL VEDADO. Casa con jardín, portal, sala, comedor 4 cuartos, jol, buen baño, un cuarto de criados, garage.

BUEN NEGOCIO

EN GLORIA VENDO. Dos casas para fabricar, miden 13 por 26 metros cerca del Mercado Unico, precio $11,500.

EN DAMAS. Casa en buen estado de altos, renta 80 pesos. Precio $7,000.

EDIFICIO QUIÑONES. DEPARTAMENTO 424. JUAN PEREZ EMPEDRADO Y AGUIAR

Hora de 9 a 11 a. m. y de 3 a 5 p. m. Teléfono A-6678.
44972 2 Dbre.

Horrorosa ganga. A 12 minutos del Parque Central, se vende una linda y moderna quinta de recreo, acabada de fabricar, con todo lujo y confort modernos. Tiene treinta y cuatro mil ciento una varas de terreno y se da a $1.50 la vara, pudiendo dejar la mitad en hipoteca. Para más informes en Virtudes, 80, altos.
45082 4 d.

VENDO UNA CASITA EN JESUS DEL Monte, moderna. Renta 45 pesos y se da en 4,000 peso. Cabida 5 por 33 de fondo. Sitios y Escobar, bodega, de 12 a 2.
45367 30 nov.

VENDO UNA ESQUINA ANTIGUA con 125 metros en la calle de Cuarteles, su precio $18,000. González. Jesús María, 125, altos.
45071 2 Dbre.

GANGA

En $11.000 se vende la casa calle 28 entre las de 15 y 17, Vedado, compuesta de 5 departamentos independientes uno de otro y cada cual con sala, comedor, 2 cuartos, cocina, ducha y servicios sanitarios, agua y luz eléctrica. Nueva construcción, probable renta $130 a $140. Informes: Compañía de Crédito Comercial e Industrial, Calzada del Monte 66.
44286 4 Dbre.

EN LA VIBORA, VENDO 2 CASAS nuevas compuestas de sala, 2 cuartos, comedor cocina, baño azulejeado, buen patio a la brisa las dos en 11,000 pesos, no corredores. Informa: J. Miyares. Teléfono 1-4538. Venavides, 30. Jesús del Monte.
45118 30 Nov.

SE VENDE EN LO MEJOR DEL REparto Santos Suárez, Santa Irene y Flores, un chalet de dos plantas. Informan en el mismo de 1 p. m. a 5 p. m.
42876 29 Nov.

GIN CORREDOR, SE VENDE LA PROpiedad de la calle Concordia 176 1|2, dos plantas, entre Aramburo y Hospital. Informan: González y Cervera. Belascoain 20. Tel. A-4674.
44954 1 db.

B. CORDOVA

Vende casas de centro y esquinas. Fincas rústicas, para recreo y toda clase de cultivos. Hipotecas, cualquiera cantidad, al tipo más bajo de plaza.
Monserrate, 39. Telf. A-8900.
C 5367 Ind 10 jl.

Se vende una casa calle de San Rafael, la mejor esquina de Galiano a Belascoain. Informa su propietario en General Carrillo 126, altos.
44492 nov.

FINCAS URBANAS

VENDO UNA CASA EN LA CALLE de Marqués González, cerca de Salud, en buen estado, 136 metros, 7 y pico de frente, renta fija mensual 55 pesos, su precio 9000 pesos. González, Jesús María, 125, altos.
45071 2 Dbre.

A $45.00 METRO, FABRICADO, VENdo casa en lo mejor de San Isidro, rentando 9 0|0 interés. Tiene agua redimida. Informan: Tel. F-5017.
45179 2 db.

OPORTUNIDAD

Vendo por apuros una casa antigua renta $110 al mes, 420 varas de terreno en la calle Estévez cerca del Mercado Unico, precio lo que ofrezcan dentro de lo razonable. Más informes Arurgen, Carmen 56 bajos de 11 a 1.
44802 30 Nbre.

HORROROSA GANGA

Chalet en la Víbora con 8 habitaciones, ml metros, garage en $20,000, dos casas de concreto en el Cerro, con sala, saleta y cuatro cuartos, $5,500 cada una. Informa: Rodríguez. Santa Teresa letra E, de 12 a 2 y de 6 a 9 de la noche. Tel. 1-3191.
44883 3 nov.

EN AMARGURA

se vende una gran casa, quizás la única en la Habana con frente a dos calles y una superficie de 600 metros, propia para establecimiento o almacén. Informa: G. del Monte. Habana, 82.
p. 30 d 1o.

EMILIO PRATS Co.

Arquitectos Constructores. Proyectos y presupuesto gratis. Para toda clase de construcciones. No cobramos nada adelantado. Teléfono I-4493.
41969 1 Dic.

SE VENDE UNA CASA GRANDE EN la Calzada del Cerro, cerca de Tejas, está de inquilinato, tiene veinte y cinco habitaciones, produce una magnífica renta y se da barata por cancelar una hipoteca, el dueño; Perseverancia, 58, bajos.
44832 1 Dbre.

ATENCION:

Comerciantes y Propietarios. Me hago cargo de toda clase de trabajo de construcción, reparación y reformas, tanto en la Habana como en cualquier otro lugar. Especialidad en reformas de frente de calle, puerta metálicas y vitrinas. Garantizo mi trabajo y el cumplimiento de mi contrato, me encargo de planos, de presupuesto y gestiono las licencia. Juan de Dis Cobo, Crespo No. 28. Teléfono A-7935.
42867 9 Dbre.

SOLARES YERMOS

A $2.60 cts. VARA, CEDO CONTRATOS de tres solares llanos juntos o separados, pegado a la línea de tranvías de la Playa, Reparto Almendares, Avenida 2a. Figuras, 78. Teléfonos A-6021. Manuel Llenín.
45536 3 Dbre.

SOLAR 556 VARAS A $4 50 VARA, Estrada Palma, casi esquina a la línea Santos Suárez, vale mucho más hay escritura. Figuras, 78. A-6021. Manuel Llenín.
45536 3 Dbre.

En Santos Suárez, parcelas de 9x22 varas a pagar a plazos, cerca del tranvía con alcantarillado, calles, etc. Villavicencio, I-2003.
45498 2 d

VENDO TERRENO 6 1|2 POR 21, PORtal, 3 cuartos, cocina y servicio $2,100, pudiendo dejar 567 a pagar 10 mensuales; sólo tiene que desembolsar $1,533 Reyes y Quiroga, Jesús del Monte, de 12 a 1. Carbonell.
45491 1 db.

Por sólo $125 de contado y $14.50 al mes, puede usted adquirir un solar de 7x29 varas, a tres cuadras de la Calzada de Jesús del Monte, con alcantarillado, calles, etc. Villavicencio I-2003.
45498 2d

VENDO UN SOLAR EN LA VIBORA en Santa Catalina entre Lawton y Armas, junto al Parque, en construcción, único por fabricar en la cuadra; lo doy barato. Su dueño: Jesús María 42, altos. Teléfono M-9333.
45374 3 db.

Vedado. Vendo dos parcelas de terreno de 12x22.66 parte alta, bien situados. Para informes, de 1 a 6 p. m. en C y 29, Vedado, A. Corbelle.
45486 8 d

CALLE MUNICIPIO UN LOTE DE esquina cincuenta metros de frente por veinte de fondo, se vende barato. Informan: Teléfono I-2466.
45159 8 Dbre.

En el Reparto El Rubio, vendo solar de 9x20 varas con 100 pesos de contado y el resto a módicas mensualidades. Villavicencia, I-2003.
45498 2 d

POR TESTAMENTARIA. SE VENDEN en la segunda prolongación del Reparto Buena Vista, dos paños de terreno con frente a la calle Novena, entre Avenida Sexta y Séptima y Octava, compuestos, uno de 2375 metros cuadrados con esquina a Avenida Séptima y otro de 1873 metros cuadrados. Por tener que ultimar las operaciones de una testamentaria se venden baratos. Informa el Licdo. Santiago Rodríguez Illera. Calle Habana, número 104, altos, de 2 a 4 p. m.
45426 3 Dbre.

A 40 CENTAVOS METRO, TERRENO, uno de 20 por 55 al contado y otro de 50 por 100, mitad contado y resto en uno o dos plazos sin interés por un año, situados en la carretera de la Habana a Güines, San Francisco de Paula. Informa: Félix Yanes. Real, 35.
45402 2 Dbre.

SOLARES A PLAZOS EN EL REPARto más cerca de la Habana y con doble vía de comunicación, se venden solares a plazos y al contado en el Reparto Batista. Informa: Jorge Batista. Calle E, entre 11 y 12, en el mismo reparto. Teléfono I-2229.
45321 4 Dbre.

Se venden varios solares situados en el Reparto "La Floresta" en la Víbora; se pueden adquirir entregando una pequeña cantidad de contado y el resto a plazos. Informes en el Edificio "Barraqué", Departamento 206, Cuba y Amargura.
45359 30 n.

SE VENDE 35 PESOS METRO ESQUIna 20 por 30 rodeada de grandes residencias a una cuadra de 23, véame con rapidez. M. Orles, F y 23. P-3142.
45335 30 Nov.

SOLAR, CALLE BAROS, VEDADO mil pesos contado, pagar resto en plazos pequeños, en forma ventajosísima, 8 a 10 frente, 20 fondo. Empedrado 20.
45353 30 Nov.

GANGA. SOLARES POR 200 PESOS contado; calle Pérez y Rodríguez, Jesús del Monte y 800 más pagando 20 mensuales. Rodríguez, Empedrado 20.
45353 30 Nov.

VENDO SOLARES, CALLE 23, VEDAdo, solamente 15 por ciento contado; la medida que quiera, 7 a 30 frente, 25 a 60 fondo. Si es fabrica condiciones especiales. Empedrado 20, Teléfono A-7109.
45353 30 Nov.

SOLARES YERMOS

SE VENDE A DOS CUADRAS DE LA Calzada de Luyanó y Concha un lote de ochocientos metros de esquina, doscientos fabricados a un costado y el resto sin fabricar, se da barato. Informan: Pedro Fernas, 66.
45268 1 Dbre.

MANZANA DE TERRENO CON CHUCHO DE FERROCARRIL

Se vende una manzana de terreno con chucho de ferrocarril muy cerca de la calzada de Luyanó, en el Reparto Batista. También se venden otros lotes de terreno, propios para taller de maderas o cualquier otra industria. Informa Jorge Batista, Calle E, entre 11 y 12, en el mismo Reparto. Teléfono I-2229.
45321 4 d

VEDADO, CALLE 14

Vendo solar de 9 1|2 por 24; precio a 25 pesos.

CALLE 13

Dos solares de 13.66 por 50 cada uno, vendo a $17.00 metro.

CALLE 17

Vendo solar de 13.66 por 50 a $20.00. Informan de estos solares Belascoaín 54 altos entre Zanja y Salud. A-0516.
45237 2 nov.

CASA EN 1.800

Vendo en B. Vista; mide 6 por 23, portal, sala, comedor, dos cuartos y demás servicios; está cerca de línea. Informes Belascoaín 54 altos, de 9 a 11 y de 1 a 5. A-0516.
45237 2 Dbre.

SOLARES A PLAZOS EN ALMENDARES

Vendo en las siguientes calles:

Calle 14 solar de esquina de 22 por 45, cerca del crucero, vendo a $4.25.

Calle 14 solar de centro de 10 por 45. Precio a $4.50 vara; cien de contado y 15 mensuales.

Calle Lanuza solar de 10 por 45 con cuatro cuartos de mampostería. Precio $3,500; pudiendo quedar a deber $1,500

Calle 8 vendo esquina de 44 por 47, propia para gran residencia. Precio a $2.25 la vara; está pegada a la línea.

Calle 14, cerca del General Montalvo, vendo esquina de 25 por 22, sólo 200 pesos de entrada y $70.00 mensuales.

Calle 12 frente al parque No. 2, punto de mucho tránsito, vendo esquina de 22 por 46; doy grandes facilidades de pago, punto de gran porvenir.

Alturas del Río Almendares. Vendo solares en las siguientes calles: Avenida de la Paz, Avenida del Río, Avenida de América; estos solares los vendo a plazos y al contado con solo el 10 0|0 de entrada y el resto a pagarlos en 100 meses; este es el reparto mejor de la Habana; si Ud. lo ve seguro compra uno o dos; lo que hoy le cuesta uno, mañana le costará 20; para planos y demás informes Belascoaín 54, altos entre Zanja y Salud. Horas de 9 a 11 y de 1 a 5 Teléfono A-0516.
45237 2 db.

CALLE F, PROXIMO A LA DE 17, vendo un lote de terreno que mide 14.50 por 53 y su precio es de 35 pesos metro. Informa: R. Montelis, Habana, 80, de 3 a 5.
45311 1 Dbre.

G. DEL MONTE

Notario Comercial. Solares en el Vedado. Dinero en Hipotecas. Habana 82 Teléfono A-2474.
p. 30 d 1o.

VEDADO VENDO SOLAR DE DOS ESquinas con un frente de 50 o 25 metros por la calle 21, por 22.66 por la calle 10 a 32 pesos, otro más de 14 por 36 metros calle 6, casi sequina a 25 a 27 pesos. Francisco Quintana, Neptuno, esquina a Lealtad. Teléfono A-2873.
44241 4 Dbre.

GANGA. SE VENDE A PLAZOS UN hermoso solar de 12 por 53 varas, en la calle de O'Farrill entre Goicuría y Juan Delgado, Víbora, a tres cuadras del parque de Mendoza a $5.00, $1.300 al contado y el resto a plazos. A. Guerra, San Joaquín 50. Tel. A-7712.
45069 9 db.

AVENIDA DE ACOSTA Y LAWTON un lote en lo más alto de dicha calle, mil metros a tres pesos y medio el metro. Informan en el teléfono I-2466.
45159 6 Dbre.

SOLARES ESQUINA, VEDADO, dinero, para fabricar, reconociendo todo su valor en pequeños y cómodos plazos; calle Baños y 23. Trato directo. Empedrado, 20.
45353 30 Nov.

SE VENDE SANTOS SUAREZ, VArias parcelas, dos cuadras del tranvía muy llanas y a la brisa, medidas 9 por 21 de fondo a 9 pesos y un solar de centro dentro de dos fábricas de 10 por 32 a 7 pesos vara. Informan de 1 a 6 p. m. Enamorado, 54, entre Flores y Serrano, no corredores. Juan Teseiro.
45257 2 Dbre.

RUSTICAS

FINCA RUSTICA. VENDO SU ACción, es de una caballería, dista 8 kilómetros de la Habana, tiene 700 cepas de plátanos, siembras de millo, maíz, boniatos, piña quimbombó, etc., arboleda, buena casa, está en calzada, una yunta bueyes y aperos, 4 años contrato, 50 pesos renta al mes. J. Díaz Minchero. Guanabacoa, Caserío de Villa María. Precio 800 pesos.
45535 7 Dbre.

Se vende una hermosa finca en el paradero de Guayabal, de cuatro caballerías. Informes Oficios, 116, Departamento 501.
45530 6 d

VENDO FINQUITA DE MEDIA CABAllería, buen terreno, situada cerca del poblado de Minas, lindando en un frente con el ferrocarril de Hershey y en el otro con la carretera de Bajurayabo. Informa Anselmo Torres. Lonja del Comercio No. 219.
45488 4 db.

VENDO EN BEJUCAL, UNA CABAllería y media, tierras primera, frutales, casa, aguadas, mil palmas, próximo al pueblo. Precio $6,000. Rodríguez Suárez No. 3, de 9 a 11.
45387 30 nov.

FINCA RUSTICA

En la provincia de Santa Clara, próxima a un Central, con trasbordador y vía estrecha, se vende una hermosa finca de más de 40 caballerías, llanas, terreno colorado y buena para caña, potrero o cualquiera siembra. Títulos de propiedad limpios, sin gravamen y para entregar en el acto. Con casa de vivienda de campo, varios pozos, arboleda y buen monte. Precio $35,000, con $15,000 al contado y el resto en cinco años con 8 0|0 de interés. Informan: Manzana de Gómez 443. Tel. M-4849.
45384 2 db.

SE VENDE UNA BUENA FINCA DE 7 y cuarto caballerías bien situada y sobre carretera a 25 quilómetros de la Habana. Informes: Agustín Lavín. Catalina de Güines.
43064 9 Dbre.

ESTABLECIMIENTOS VARIOS

BUEN NEGOCIO

Con poco dinero, por querer retirarse del negocio, se vende muy barata una casa de huéspedes con 24 habitaciones, en el punto más céntrico de esta ciudad. Informan: Prado, 93, antiguo, esquina a Neptuno, a todas horas.
45451 6 Dbre.

ESTABLECIMIENTOS VARIOS

GRAN RESTAURANT

Vendo uno que vende $150.00 diarios y puede vender más; su dueño no lo trabaja. Si no tiene todo el dinero puede quedar a deber. Arrojo. Belascoaín No. 50, Las Tres BBB. A-4457.
45389 30 nov.

SE VENDE UNA GRAN BODEGA EN gran barrio de la Habana, pago poco alquiler y tiene una gran quinta de árboles frutales. Informes en Aguacate y Empedrado. Señor Eustaquio. Bodega.
45349 2 Nov.

VENDO BODEGA CANTINERA SOLA en esquina en 4,000 pesos con 1,500 de contado; contrato 6 años, no paga alquiler; tengo otra con 10,000 pesos de contado; precio de ésta es de $25,000, 10 años de contrato; vendo otra en calzada con $3,500 de contado y vendo muchas más que le diré al comprador. Para más informes: Sitios 145, esquina a Escobar. Andrés Pérez, de 12 a 2.
45367 30 nov.

SE ARRIENDA O VENDE UNA PAadería con un establecimiento de víveres en un barrio inmejorable, juntos o separados, montados ambos negocios con todos los adelantos modernos. En inmejorables condiciones para quien los quiera explotar. Informa Santiago González. Teléfono M-4972.
45381 30 nov.

GRAN VIDRIERA DE TABACO

Vendo una que deja $500.00 al mes de utilidad, 5 años de contrato; vendo 50 pesos diarios y barata en alquiler; precio $5,500. Arrojo. Belascoaín 50. Las Tres BBB.
45389 30 nov.

GRAN CAFE

Vendo uno de los mejores de la Habana, vende $200.00 diarios, paradero de tranvías, no paga alquiler, porque arrienda varias vidrieras y cobra algo a su favor; tiene un gran contrato, y un buen propietario. Arrojo. Belascoaín 50. Las Tres BBB.
45389 30 nov.

OPORTUNIDAD PARA UNO QUE necesite socio de cantina o kiosco, trato con el interesado. Informe Salud. Tintorería. Teléfono 3664.
45304 1 Dbre.

Para establecimiento, Muralla, 32

Propio para tienda o almacén se traspasa el contrato de este local con armatostes y vidriera a la calle. Informes en el mismo. Teléfono M-2547.
45162 4 Dbre.

BUENA OPORTUNIDAD PARA HAcerse de un buen negocio. Se vende casa de efectos eléctricos y fonógrafos situada en lo mejor de la Habana, se da en condiciones. También admitiría socio con capital no menor de $10,000. Razón: Apartado 2248.
45483 6 db.

FONDA, VENDO CALZADA PALATIno, número 23, casa de mucho porvenir acreditada, se vende por no poder atenderla.
45145 30 Nov.

VENDO UN CAFE LECHERIA, MOderno con hermoso mueblaje y buen contrato en lo mejor de la Calzada de Jesús del Monte, González, Jesús María 125, altos.
45071 2 Dbre.

**Se vende una gran bodega sola, en esquina, muy cantinera, tiene a su alrededor más de ochenta familias y frente a calzada de doble tranvía; gran cruce, y con cinco años de contrato. No tiene competencia en más de ocho

Noviembre 30 de 1923

DIARIO DE LA MARINA

5 CENTAVOS.

DE DIA EN DIA

Angel Patri, el notable educador americano a cuyo cargo se encuentra una interesante sección de este periódico, ha hecho en estos días una buena sugestión a las personas que tienen niños "majaderos".

Lo mejor, dice Patri, cuando un muchacho se encapricha en hacer algo que no está bien—por ejemplo, tirarle piedras a los gatos— es mandarle pasar unos días fuera de su hogar, al cuidado de personas de la familia o extrañas, con quienes no tenga confianza.

Al poco tiempo, el niño habrá perdido su mal hábito, llevado de la natural inclinación que tienen todos ellos a portarse bien en presencia de las personas cuyo trato no les es familiar.

Lógicamente se desprende del consejo que Patri acepta la teoría, por la cual el hombre queda clasificado entre los "animales de costumbres".

Ahora haría falta averiguar si el sistema que recomienda para corregir a los niños, es aplicable con buen resultado a los gobernantes.

En caso afirmativo nos apresuraríamos a recomendarle al Congreso la votación de un crédito importante, para gastos de viaje al extranjero.

Alemania estuvo tres días sin gobierno.

El Presidente Ebert le encargó a Albert que formara Gabinete y éste salió muy orondo de la mansión presidencial a buscar las personas que quisieran ponerse al frente de los Ministerios.

Pero transcurridas setenta y dos horas—aunque esto nos parezca a nosotros un cuento de las Mil y una noches—el Canciller designado volvió cabizbajo, declarando que no había podido constituir Gobierno, por falta de colaboradores.

Al ver lo que a Albert le ocurría, el Presidente de la República Imperial, se apresuró a llamar a otro personaje, trasladándole el encargo.

Y es fama que justificó su actitud, diciéndole al cariacontecido Albert:

—¡Tres días teniendo a Alemania sin Gobierno! ¿Está usted loco? ¿se ha dado cuenta del peligro de tal situación? ¿no comprende que si los pueblos se dan cuenta de que pueden subsistir sin Gobiernos, esto va a ser el acabóse para los que nos dedicamos al giro?

De un periódico italiano.

"Si Norteamérica contribuyó con su dinero, nosotros hemos contribuído con nuestra sangre. Y la sangre no puede tiparse en dollares, pues tiene valor incalculable. De modo que si los Estados Unidos cancelaren la parte que nos corresponde en sus reclamaciones, no perderíamos nuestra propia estimación, es decir, no nos quedaría nada por dentro".

Bueno, pero todavía les quedaría menos de nada por dentro a los italianos, si Norteamérica se empeñase en cobrarles...y lo consiguiera, que es la segunda parte del problema.

Además el argumento de que la sangre no tiene precio, no puede convencer a los americanos, acostumbrados a tarifarlo todo: un beso, una palabra de matrimonio incumplida, un cadáver o un millón de cadáveres...

Además ¿está tan reciente la indemnización de cincuenta millones de liras reclamada a Grecia, ante la tragedia de la frontera de Albania!...

La despedida hecha a los Reyes españoles por el pueblo italiano, conmovió por su esplendor hasta las entrañas del Vesubio, agitó por su emoción las azules aguas del "Mare Nostrum" latino e hizo impresión, por lo que pueda tronar, en la Cancillería francesa.

Si todo ello ha lo han logrado aquellos "espadones mohosos" de que nos hablaba "La Discusión", cuando el golpe de Barcelona, pónganse ustedes a pensar lo que vendrá después, cuando ya Primo de Rivera haya renovado el armamento.

LLEGADA DE LAZARO, CONVERSACION RAPIDA CON EL GRAN TENOR

Un fuerte abrazo: otro y otros. Y como que la amistad es una cosa y el cumplimiento de un deber es otro, valiéndonos de la primera, haciendo caso omiso de las personas que lo rodeaban insinuamos al cantante insigne dejando a un lado expansiones:

—¿Un momento? Arriba, en el otro puente... una fotografía...

Accedió en el acto Lázaro, y se sometió amablemente al "enfoque" de varias cámaras informativas.

¿El viaje? Bueno, a ratos y a ratos no tanto: pero contento. ¿España?

Muy bien recibido y muy bien tratado y muy bien pagado. Tengo la satisfacción de decir que he impuesto los grandes sueldos, de los que parece que las empresas se habían olvidado... ¿Los públicos? El de Madrid es inteligentísimo. ¿Y el de Barcelona? Siempre el mismo; exigente en grado superlativo; pero de los dos guardo gratísimo recuerdo. Y ¿ahora?—¿Ahora?... muy contento de hallarme en Cuba, y con deseos de cantar; acabo de hablar con la Empresa, para disipar algunas dudas que tenía, y estoy satisfecho, pues canto con compañeros magníficos, y así saldrán algunas óperas que tengo especial empeño en que dejen la mejor impresión por lo que ellas son y valen, y por la manera de ser interpretadas. Por lo demás... ¡calcule usted!... en Cuba hallé...

Lázaro presenta a su gentil esposa, que aparece con su monísima hija.

No es menester que Lázaro redondée el párrafo anterior: en Cuba sabido es que encontró...

La señora Almeida de Lázaro está emocionada: ¡cuatro años fuera de Cuba! Su alegría es grande. Le abruman tantos y tan gratos recuerdos... Un idilio erizado de dificultades, un tiempo y ahora hermosa realidad... La gloria que comparte con aquel Garrido Cav. Cavaradossi de sus ensueños, hoy tenor de gran cartel: los agasajos, las comodidades... Encantada de España. ¡Qué Madrid! ¡Qué Barcelona! y ¡qué Villa en San Sebastián! El clima, el trato, los alimentos, la vida: Lázaro entregado a su carrera y a su familia, hombre y artista modelo... ¿Qué tal es la casa que nos han tomado en el Vedado, calle 23? Y...; misteriosamente, como quien teme una respuesta desagradable, ¿hay aguacates aún?

Los fotógrafos informativos se despachan a su gusto. Lázaro, con su esposa e hijita, en pose constante. Hay que desembarcar: la Aduana ha mandado una lancha a Lázaro, dos remolcadores le aguardan; en otra embarcación le brindan hospitalidad buenos amigos.

Lázaro duda; pasa un cruel momento de incertidumbre, pero, finalmente nos dice:

—Que no se ofendan... Voy en la lancha, aquella, que ocupa la familia... Que perdonen. Y en el acto, del remolcador en que muchos catalanes fueron a recibir, y a recoger, a Lázaro, es izada una hermosa pucha de flores para la señora del eximio Hipólito, mientras en los brazos del tenor se agita nerviosa la pequeñuela hijita gritando, ¡abuelito! alargando los brazos hacia la lancha.

Unos abrazos y un ¡hasta luego! y a tierra, acariciado por los saludos de las comisiones y amigos y admiradores que acudieron a darle la bienvenida.

Lázaro está en la Habana. El, y sus compañeros de arte, primeras figuras todos, ofrecerán al público fuertes sensaciones de arte y resarcirán a la Empresa cubana que los ha traído del enorme desembolso que representa la reunión de tan notables elementos artísticos.

¡Bienvenidos!

C. P.

CELEBRARON AYER LOS ROTARIOS EL "DIA DE DAR GRACIAS"

EL JUEVES PROXIMO CONTINUARAN TRATANDO DE LA LIQUIDACION BANCARIA

Celebró ayer sesión el Club Rotario de la Habana. En atención al "Thansgiving Day" (Día de dar Gracias") que era ayer, el Rvdo. P. Monyham, miembro del Club, abrió el acto con una breve plegaria, santiguándose después todos los presentes. Además, fué servido el menú especial que para tal día (último jueves de noviembre) se usa en los Estados Unidos.

El Presidente, señor Gómez, comunicó al Club el sensible fallecimiento del padre del rotario Mr. Koliakoff, poniéndose todos de pie en señal de condolencia.

Después hablaron sobre el origen y significación del "Día de dar Gracias" los señores Hollingsworth y Luis Machado, siendo muy aplaudidos.

Con motivo de una invitación del Alcalde de Santiago de las Vegas para asistir el próximo día 9 de diciembre a las honras fúnebres del Cacahual, se acordó nombrar una comisión, y el doctor Acevedo tuvo frases enérgicas de condena para el espectáculo bochornoso que ofrecen anualmente muchos de los individuos que asisten a ese acto como si se tratara de una romería, lo cual desdice de la cultura y el patriotismo. El doctor Acevedo propuso, y así se acordó, escribir al Alcalde de Santiago de las Vegas indicándole la necesidad de tomar medidas en evitación de esos hechos.

Después se suscitó un debate alrededor de la conveniencia de que se generalice en Cuba la costumbre de dedicar un día a dar gracias a Dios por los beneficios recibidos de El durante el año. Toos los presentes se mostraron de acuerdo con la idea, pero hubo alguna discrepancia sobre la fijación del día, pues unos opinaban que debía ser el mismo que destinan a ese efecto los norteamericanos, y otros entendían que debía señalarse distinto día en Cuba. En definitiva se acordó someter el asunto a la consideración de la Junta Directiva, para —con lo que ésta determine—dirigir después la correspondiente indicación al Congreso de la República.

Con motivo de haberse dicho en el curso del debate que en Cuba no acostumbraba nadie a dar gracias a Dios en un día determinado del año, el señor Dardet aclaró en párrafos elocuentes que la Iglesia Católica lo hace siempre el día primero de año.

En la próxima sesión se continuará tratando el asunto de la liquidación de los Bancos, que comenzó a estudiarse el jueves 22, a propuesta del mismo señor Dardet. A esa próxima sesión serán invitados el doctor Pablo Desvernine y algunas otras personalidades competentes en la materia.

EL VIAJE CIENTIFICO DEL DR. PRIMELLES, DIRECTOR DEL HOSPITAL DE SAN LAZARO

VISITA DE LOS AFAMADOS HOSPITALES JAPONESES PARA EL TRATAMIENTO DE LA LEPRA.—ES BUENA LA SITUACION SANITARIA EN SANTA CLARA Y MANZANILLO.—EL DOCTOR AGOSTINI HA EMBARCADO PARA JOBABO, DONDE SE HA RECRUDECIDO EL BROTE PALUDICO, A CAUSA DE LA GRAN EXISTENCIA DE TRABAJADORES JAMAIQUINOS Y HAITIANOS

EL DR. PRIMELLES

Hemos tenido el gusto de saludar a nuestro antiguo amigo el doctor Benjamín Primelles, Director del Hospital de San Lázaro, que regresa de Oriente y Europa, después de haber realizado la misión científica que le fué confiada por el Secretario de Sanidad y la Junta de Patronos del Hospital que dirige.

Ha visitado las Islas Sandwichs, Oan, Honolulu, Wonolulu, Wolakoi y sus célebres instituciones para el tratamiento y profilaxis de la lepra; Japón, donde fué atendido regiamente por las autoridades sanitarias, inspeccionó con el doctor Rotura Tácano, Turquina y el Prefecto y secretario de Tokío, el espléndido Hospital de Zen-Sho-Bio-in que dirige el Ilustre doctor Witsida. (En este Hospital encontré que como cortesía y experiencias, a Cuba, tenían un pabellón con diez casos tratados por el mangle rojo. Tratamiento Duque-Fernández Abreu). Asistió al Congreso o Conferencia de la lepra en Strasburgo (Alsacia) que tuvo efecto en el gran Hospital de Santa Isabel, estando representadas treinta y tres naciones y acordándose medidas que, según nos asegura nuestro amigo, han de ser de un gran beneficio inmediato para el tratamiento y profilaxis de la lepra.

El doctor Primelles ha establecido contacto y relaciones con los Leprólogos más notables del mundo, amplias conferencias con hombres de la talla del doctor Monritz (el sabio viejo Kohna) Hasseltine, Grosman Deah, O'Veigh del Archipiago Hawaiano (Honolulu, Oan Kalihai Molokai) con los doctores Mutsida Jefe del Hospital Zen-Sho-Bio-in, Sukenari Tokoyane, Rothra Tácano y Turquina Jefes de Sanidad de Tokío, Tokahamach Yansselmy, Dardier etc., en Francia (París). Con distinguidísimos Profesores Españoles de San Juan de Dios y el Ilustre doctor Gullien, de Málaga (tiene el mejor asilo de Leprosos de España) con el muy ilustre coronel del Ejército Inglés para la India doctor Sir Leonardo Rogers.

Está el doctor Primelles muy agradecido por el sin número de atenciones recibidas y facilidades ofrecidas, muy especialmente de nuestros cónsules señores E. Mustelier y Próspero Pichardo, en Oriente y Luis Rodríguez Embil, Aristegoyena, el ilustre Ministro García Kohly y doctor Rodríguez Capote, en Europa y de los muy ilustres doctores Hsseltine y Grosman, del Hospital Kalihi Honolulu, doctor Dean Presidente de la Universidad de Hawaii. Del Profesor Mutsida, Tokoyane, Rokura, Tácano y Turquina, en sus vastos Hospitales para lepra del Japón. Al doctor Dadier (París) y al bueno y muy notable doctor Sir Leonardo Rogers, leprólogo muy autorizano.

Nuestra más cordial enhorabuena al doctor Primelles por sus éxitos en el extranjero, donde enalteció el nombre de Cuba con sus prestigios profesionales.

EL ESTADO SANITARIO DE SANTA CLARA

Ayer estuvo en la Dirección de Sanidad el doctor Eudaldo Gómez, Jefe Local de Sanidad en la ciudad de Santa Clara.

El doctor Gómez informó al doctor López del Valle acerca del estado sanitario de esa población.

Después el Jefe Local de Sanidad en Santa Clara departió con los periodistas encargados de la información sanitaria.

Manifestó el doctor Gómez que no es cierto existan en Santa Clara 300 casos de fiebre tifoidea. En la actualidad solamente está en tratamiento, debidamente atendidos, tres atacados en la población propiamente dicha.

Para prevenir a los habitantes de Santa Clara de posibles contagios de Fiebres Tifoideas, se está vacunando activamente. Ya han sido inyectadas más de 3,600 personas con el virus antitifoideo preparado por el Laboratorio Nacional.

El doctor Eudaldo Gómez está en la Habana gestionando cerca del Gobierno Central la realización en Santa Clara del alcantarillado, pues esa es la única manera de garantizar un perfecto estado sanitario.

PALUDISMO EN JOBABO

El Inspector sanitario ha informado al doctor López del Valle, Director de Sanidad, que se ha recrudecido en el pueblo de Jobabo el brote de paludismo, en las mismas condiciones que ocurre todos los años por esta época, con motivo de las grandes reconcentraciones de trabajadores jamaiquinos y haitianos para los labores de la zafra en los centrales azucareros cercanos.

Por el telegrafo el doctor López del Valle ha dado instrucciones a las autoridades sanitarias de la Jefatura Local de Victoria de las Tunas, a cuya jurisdicción corresponde Jobabo, para que inicie activa campaña contra el Paludismo.

Se le ha remitido a ese Jefe Local de Sanidad gran cantidad de quinina y petroleo.

El doctor Isidoro Agostini, Jefe del Servicio de Vacunación en toda la República, partió anoche para Jobabo, con instrucciones especiales del Secretario de Sanidad, doctor Enrique Porto y del doctor López del Valle, para contrarrestar los posibles avances del brote palúdico.

LA SITUACION EN MANZANILLO

El doctor Juan F. Soto, Inspector Especial de la Dirección de Sanidad, ha regresado a la Habana procedente de la provincia de Oriente, donde recibió de manos del señor Duque las actuaciones en el expediente instruido al doctor Gillo, Director del Hospital de Santiago de Cuba, y visitó la Ciudad de Manzanillo.

El doctor Soto informó ayer al doctor López del Valle que en Manzanillo sólo existen en la actualidad dos casos de Fiebre Tifoidea, siendo necesario realizar importantes mejoras en el acueducto, para lograr que este ofrezca a la población un servicio verdaderamente eficiente.

SOCIEDADES ESPANOLAS

LOS DEL CENTRO ANDALUZ

Insisto.

Insisto en lo del Centro Andaluz; en la absolución del señor Icardi y Blanca; en el triunfo elocuente y donoso del Doctor Caracuel; en lo que dije del doctor Moragón, el diligente Secretario, y en otras cosas más. Insisto, porque sin duda el pánico que me produjo la bonita y altanera y trágica cabeza del toro de Miura, que nos trajo Carmelillo Zafra, y que se alza en el "Cuarto de las amables sorpresas" de tan simpático Centro, pánico que me inspiró el saludo cordial y el amoroso beso, me encojió el corazón, exaltó mis nervios y me puso la tete a dar vueltas como un tío-vivo de los mas dementes.

Como casi todos los andaluces son **Curros** y los **Curros Franciscos Paquitos y Paquetes**, con los nombres del doctor Caracuel y de Moragón, me armé un lío, que llegó a las proporciones de un **burujón** con todo y nudo correspondiente.

A **Manolito** Moragón, el diligente Secretario del Centro le colgué un Francisco, y otro Francisco al Doctor Mariano Caracuel, el elocuente defensor de Icardi, el ex-presidente del Centro; Mariano que obtuvo un resonante triunfo forense demostrando su inocencia y arrancando al justiciero tribunal su absolución.

Quedamos, pues, en que **borraos** los dos **Franciscos**, los dos Curros y los dos Paquitos. El Secretario del primoroso Cortijo Andaluz es y será por toda la vida mi caro amigo el doctor **Manolito Moragón**, y el Presidente del Centro, don Mariano Caracuel, el doctor triunfador **por su pico de oro** y su saber y entender en los difíciles e intrincados menesteres de justicia honrada.

No insisto más.

La tete ha vuelto a su quietud. Paró el **tío-vivo**.

CENTRO MONTAÑES

¡Triunfamos! murmuró la brisa perfumada de los encantadores Jardines de la sin par Tropical; ¡Victoria!... dijeron al unísono los corazones de los Directivos en pleno. ¡Alegría, Adelante!... cantó la prensa y cuantos asistieron a la grata fiesta del décimo tercero aniversario del Centro Montañés, fortaleciendo con tantas exclamaciones la brillante oratoria del Padre Rivas, doctor Solórzano, De la Riva, Eutiquio Aragonés y del querido Presidente de esta Institución Elías Rada, de consruir el edificio social pronto por su gran necesidad.

La Sección de Propaganda que el entusiasta vocal Osaba preside sigue trabajando briosamente y con ansias y lleva a donde es menester el magnífico proyecto de la "Casuca".

¡Adelante pues montañeses! que sentir: triunfo, victoria, alegría y adelante, significa más de la mitad del camino por recorrer: recorrido. Y el estandarte que en breve abrazaremos henchidos de patriotismo es digno de que se le cobije entre bellos salones y estilo ideado, es decir en un grande y céntrico edificio Montañés.

¡Montañeses! ¿No visteis las sonrisas y miradas seductores y no sentisteis el latir de las gentiles montañesas y su inmenso bullicio, pidiendo una casa montañesa pletórica de recuerdos y endechas?...

Esa demostración es una ayuda, y recoger tantos sentimientos será la savia de que vayan provistos cuantos hoy rigen los destinos alumbrados de un nuevo sol por el Centro Montañés de la Habana.

PARQUE MUNDIAL

La temporada de romerías y verbenas que se inauguró el domingo 25 del presente con tanto entusiasmo, seguirá el 2 de diciembre dando comienzo a las dos de la tarde hasta las 7 de la noche y desde las 8 y media hasta las 4 de la madrugada del día siguiente. A toda persona con su entrada se le entregará un sobre de sorpresas. Matinées: Caballeros $0.50. Señora y señoritas gratis.

CARTA LAUDATORIA DE UN PERIODISTA

El señor Oswaldo D. Guerrero, Director Propietario de "Habana Mundial", Semanario Cívico, Social y Deportivo ha dirigido al doctor Bernardo Moas, la siguiente carta que reproducimos con verdadero gusto: Habana, 23 de Noviembre de 1923.—Dr. Bernardo Moas, Director de la Casa de Salud "La Purísima Concepción", Avenida de Diez de Octubre, Ciudad.—Muy señor mío y amigo: Habiendo tenido ocasión de visitar esa Casa de Salud, bajo su actual dirección, y en virtud de hallarse operado un amigo mío, instalado en el Pabellón "Antonio Pérez y Pérez", he podido presenciar, primeramente, un sistema sanitario y diario aseo en esa Quinta que puede usted estar seguro de que no hay hospital alguno en los Estados Unidos y en el Canadá que sobresalga a la "Purísima Concepción". Después he observado la concienzuda asistencia a los enfermos, el agrado y paciencia para con los mismos, y la exquisita cortesía para con el público concurrente a esa Casa. Y, ultimamente, los alimentos, muy sanos y adecuados.

Está por demás hablar sobre la ciencia médica y química empleada en esa Quinta. Solo haré mención, aprovechando esta oportunidad, del éxito del doctor Pagés en la operación del joven Alfredo Piedra.

Por todos conceptos se revela la conciencia honrada del nuevo Director de la Casa de Salud "La Purísima Concepción."

Permítame que le felicite sinceramente, y, aun más, a aquellos que supieron llevarle a la dirección de la notable Quinta de la Asociación de Dependientes. Con la mayor consideración, (f) Oswaldo D. Guerrero, Director.

El señor Presidente de la Sección de Beneficencia ha dispuesto que se dé cuenta de dicha comunicación.

SOCIEDAD "JOVELLANOS"

La directiva de esta simpática entidad escolar, nos comunica que para el sábado día 15 de Diciembre, celebrarán un gran baile de sala en los elegantes salones d la "Unión Castellana de Cuba" Prado 110 B, altos por Neptuno.

Esa noche se verán los salones de la "Unión Castellana" invadidos por una numerosa concurrencia, entre ella infinidad de simpáticas y bellas damitas, que siempre hacen acto de presencia en todos los actos sociales, que celebra esta entidad escolar.

La orquesta contratada, es la del popular Felipe Valdés, lo que significa que para esa noche los amantes del baile podrán disfrutar de magnífico programa, que consta de numerosas piezas de las más modernas, entre ellas "danzones" y "fox".

La comisión nombrada para dicha fiesta, esta actuando con gran acierto, a la que le auguramos un gran éxito.

Dicha comisión esta integrada por los señores: Salvador Rosés, Alfonso Boada, José Martínez, Antonio Vidaurreta y Juan G. Fundora.

En otra ocasión daremos a conocer el programa de esta fiesta bailable.

Las invitaciones se facilitarán en la secretaría Prado 110 B, altos, por Neptuno, de 8 a 10 p. m.

IMPRESIONES ORIENTALES

Esta Cámara de Comercio recibió la renuncia de su Presidente señor Angel Carri, y en la Junta Directiva celebrada el viernes 23 del corriente, se acordó por unanimidad no aceptársela y expresarle el aplauso de sus compañeros, a su actuación ante la Confederación Nacional.

Además, esta Directiva ha tomado la determinación de declarar que, la Confederación Nacional que se ha amañado en la Habana, no responde a los fines de la primitiva idea; la iniciativa surgió aquí y en la iniciativa se daba personalidad a todas las entidades que hubieran de confederarse, para lo cual, el medio más práctico era el de organizar la Federación Nacional por federaciones provinciales. Y con la actual organización, quedan las corporaciones del interior, sin personalidad alguna, sin representación y pasan a ser comparsas en una opereta, sin voz ni voto.

Tal anulación no es lo acostumbrado cuando se trata, ciertamente y sinceramente, de unir voluntades; sólo una mira personal y egoista ha podido trocar la primitiva idea, generosa y amplia, en el resultado angosto, egoista y torcido que ha tomado cuerpo.

Para dar votos a los interesados en su propio triunfo, se comenzó por no establecerse la Mesa de Edad, que parecía natural, en la Asamblea; se catalogaron como Entidades Económicas Nacionales, sociedades, unas que no son económicas y otras que no son nacionales; y con tan caprichosa catalogación, se obtuvo una mayoría absoluta para los personalmente interesados, puesto que únicamente gozaron de voto las llamadas entidades nacionales.

En su renuncia, dice el señor Garri que se considera fracasado, pero esta Cámara de Comercio ha entendido que no ha fracasado él, sino todos cuantos pusimos un poco de ideal y desprendimiento en la formación de una Entidad modelo de amplitud y democracia. Y ante la penosa realidad, esta Cámara de Comercio se queda con su Presidente y somete a la Confederación Provincial lo ocurrido, con la observación siguiente: "Que es su deseo mantiene la Confederación Provincial, que por haber sido envenenada por las ambiciones personales, se constituyó en la armonía de sentimientos y de ideas; pero que considera imposible su permanencia en un organismo absorvente y (a juicio de esta Cámara) ilegal, y de hecho se retira. Y claro está que, si la Confederación Provincial pensara de otro modo, a pesar de alcalzarle a la Confederación Provincial la desilusión de los hechos, también se vería esta Cámara de Comercio en el doloroso caso de aislarse en absoluto y quedar sola, velando por sus intereses y fueros, cosa preferible antes de entregar su personalidad a manos de quien jamás se ocupó de nuestras colectividades y solamente ahora pone sus piés en ellas para utilizarlas de escalones".

Que la determinación de la Cámara de Comercio de Santiago de Cuba es lógica consecuencia del error de los organizadores de la Asamblea Nacional de Corporaciones Económicas, no cabe duda. La historia de labor y la antigüedad de la Cámara de Comercio de Santiago de Cuba es lógica consecuencia del error de los organizadores de la Asamblea Nacional de Corporaciones Económicas, no cabe duda. La historia de labor y la antigüedad de la Cámara de Comercio de Santiago de Cuba, le permite el orgullo de amar su personalidad y no rendirla tan fácilmente. Y a fe que el error ha sido grave por parte de esos organizadores, que no han visto cómo sus aspiraciones personales (tan humanas) no se hubieran visto defraudadas si, en lugar de quererse conquistar el dominio por medio de fuerza, lo hubieran conquistado por el más sólido de la gratitud. Obtener el favor de las masas dirigidas, en fuerza de aciertos y sacrificios, y recoger al fin el fruto natural de su siembra de esfuerzos, es algo que nadie hubiera regateado; pero empeñarse en atar a un yugo a elementos conscientes, es un traspiés de peligrosas consecuencias.

Puedo asegurarlo yo, que no he tomado pequeña parte en las labores de Garri, ayudándole con mi modesto concurso; yo que me he dolido muchas veces de las ingratitudes de las colectividades, que jamás premian a quien las defiende y en cambio, generalmente, condenan a quien las favorece, por reales o supuestos errores, y una vida entera de aciertos, es prontamente olvidada por las colectividades, si una vez se cometió un error. Yo puedo asegurar a los organizadores de la Asamblea que, aun combatiéndoles en sus errores, estábamos pensando también en el premio al momento oportuno; un éxito terminante para la colectividad, el primer sucseo que comprobara la conveniencia y razón de existir la Confederación Nacional, y esos organizadores habrían visto surgir de esta Santiago de Cuba, la idea del premio, acaso mayor que la que puedan perseguir sus ambiciones.

Pero...

La Asociación de Viajantes me ha enviado una copia de su protesta a mi artículo anterior. Protesta de que yo estime a esa colectividad como asociación gremial. Y protesta como si con ello, hubiera yo ofendido a esa asociación.

Ni alusiones inoportunas ni consideraciones fuera del caso, en dicha protesta, llaman mi atención: Solamente me interesa aclarar que ni he ofendido ni puedo ofender a la Asociación de Viajantes, porque denomine entidad gremial, ni es ni puede ser otra cosa que entidad gremial esa asociación, pese a cuanto haya podido trabajar en pro de otros intereses nacionales, al igual que han trabajado y trabajan frecuentemente, los demás gremios.

No comprendo porqué ha de ser ofensa para los viajantes, estimar su sociedad como entidad gremial, y no ha de ser ofensa para los carpinteros o estivadores.

Por lo demás, el gremio de viajantes es, sin duda, en conjunto, el más ilustrado de todos porque lo componen los elementos más ilustrados de los empleados en el Comercio; y es muy posible que, si se le consultara a la Sociedad, a la Asamblea General, si quiere dejar de ser gremio, para convertirse en Entidad Económica, diría que no puede ser "burguesa" una asociación constituida principalísmamente, como columna central, para mejorar las condiciones de sus agremiados.

Así tengo para mí que, al crecerse por un momento entidad económica la Asociación de Viajantes, ha padecido un error y ha hecho un mal negocio.

Y nada más sobre este asunto.

J. ARISTIGUETA.

DEFUNCIONES

Relación de las defunciones anotadas ayer, día 29 de noviembre de 1923:

María Nodarse, mestiza, de 25 años de edad; Galiano 33. Tuberculosis Pulmonar.

José Inés Castellanos, de la raza blanca, de 73 años de edad reparto "Los Pinos". Entero Colitis.

Pascuala Aldama, de la raza negra, de 50 años de edad; Tejar. Insuficiencia Mitral.

Concepción Valdés, de la raza blanca, de 3 años de edad; Callejón Méndez. Gastro Enteritis.

Francisco Linares, de la raza blanca, de 36 años de edad. Hospital Calixto García. Afección del Corazón.

María Castro, de la raza blanca, 12 días de nacida. Hospital Calixto García. Enteritis.

Josefa Aguiar, de la raza blanca, 17 años de edad. Hospital Calixto García. Corea.

Felicia Guzmán, de la raza negra, de 73 años de edad. Hospital Calixto García. Tumor del Cráneo.

Manuela Fernández, de la raza blanca, de 30 años de edad. San Nicolás 148. Suicidio.

Simeón Valdés, mestizo, de 68 años de edad. San Ignacio 16. Afección del Corazón.

Juliana González, de la raza negra, de 89 años de edad. San Anastagio 14. Arterio Esclerosis.

José Alonso Corton, de la raza blanca, de 49 años de edad. Compostela y Acosta. Angina de Pecho.

Juan J. Ibáñez, de la raza blanca, de 37 años de edad. Ignorado su domicilio. Tuberculosis Pulmonar.

Alfredo Alvarez, de la raza blanca, de 52 años de edad. Pocitos 42. Arterio Esclerosis.

Felicia Villanueva, de la raza blanca, de 68 años de edad. 2 número 246. Grippe.

Aguela Vidal, de la raza blanca, de 64 años de edad. 5 número 6. Afección del Corazón.

Abelardo Espinosa, de la raza blanca, de 40 años de edad. Hospital Calixto García. Meningitis.

Francisco G. Head, de la raza blanca, de 44 años de edad. Covadonga. Neumonía.

Candelaria Hernández, de la raza blanca, de 27 años de edad. Hospital Municipal. Acceso Hepático.

BUQUE EN PELIGRO A LA ALTURA DE NUEVITAS

NEW YORK, noviembre 29.

Las estaciones navales radiotelegráficas han interceptado esta noche un mensaje de auxilio expedido por el buque-tanque 'Harry Farnum' que se halla en apurada situación en alta mar a 5 millas de Nuevitas, Cuba.

El mensaje referido dice que no existe peligro inmediato, pero que es necesario el auxilio.

JUZGADO DE GUARDIA

CAYO DEL CAMION

En el cuarto centro de scoorros fué asistido de la fractcura de os huesos del antebrazo y brazo izquierdos; contusión y desgarraduras en el muslo del mismo lado; contusionees en la región occipito frontal y conmoción cerebral Sebastián Sosa Domínguez, de la raza de color, de 39 años de edad y vecino del Reparto Los Angeles, que viajaba en el camión 15,916, senado en el estribo lateral derecho y en la Calzada de Guanabacoa al tratar de desviar el camión para no atropellar a una mula que salió de una zanja cayó del camión causándosel as referidas lesiones.

El chauffeur del camión, Hipolito García Bocoret, de la raza de color, de 23 años y vecino del Reparto Los Angeles, fué remitido al Vivac por orden del juez de guardia anoche, doctor Gzonalo del Cristo, que en unión del secretario señor Oliva y oficial señor Eloy se constiutyó en el cuato centro de socorros por demostrarse que el camión llevaba una velocidad excesiva.

SE CAYO DEL CARRETON

Al subirse al carretón que guiaba un tal Paulino, vecino de Marianao, en Diez de Octubre y Santos Suárez, cayó al suelo, casándose contusiones en la cabeza y cara y shock traumático; Florentino Rodríguez Rodríguez, español, de 23 años y vecino de Reina 66. Fué asistido en el cuarto centro de socorros.

LA POLICIA REFRENA...

(Viene de la PAG. PRIMERA)

El exceso de velocidad en los automóviles dentro de la Ciudad, ha sido siempre objeto de la mayor parte ción por parte de los encargados del SERVICIO DE TRAFICO, y motivo de acusaciones por otras dependencias de este Cuerpo en términos de que sólo la SECCION DE EXPERTOS, ha producido en lo que va del presente mes, 309 denuncias por exceso de velocidad, para ante los Juzgados respectivos.

Precisa reconocer sin embargo, que no obstante una actuación tan eficaz a ese respecto, no ha sido bastante a impedir la consecuencia de tan grave infracción, que no sólo acusa una desobediencia manifiesta a los preceptos del Art. Nº 81 del Reglamento de Tráfico, sino que constituye una falta contra el régimen de las poblaciones, dando lugar a lamentables accidentes, que ponen en peligro en muchos casos, la vida de los transeuntes, y aun la de los propios conductores de esos vehículos.

Con tal motivo, se hace de todo punto necesario poner inmediato término a tan grave mal, y en su consecuencia, se recomienda a usted excite el celo de los Vigilantes de posta, para que secundando la acción de la Sección de Tráfico, presten la mayor atención a este asunto, incursando en multa a los infractores de lo dispuesto respecto al particular, a fin de lograr en el más breve plazo posible que tales infracciones no sean cometidas, por los conductores de Automóviles de todas clases.

P. Hernández,
Jefe de Policía.

VIDA OBRERA

LOS MAESTROS PLOMEROS SE DIRIJEN A LDIRECTOR DE SANIDAD

El presidente de la Asociación de Maestros Plomeros de la Habana, en nombre de la mencionada corporación, ha dirigido un escrito al Director de Sanidad, rogándole que no acepte la moción que según se ha publicado por la prensa, sera presentada a la Junta Nacional de Sanidad con el fin de constituir Tribunales de Examen, para Maestros Plomeros por los Jefes Locales, lo que traería como consecuencia lógica la concesión de multitud de títulos mal discernidos a maestros incapacitados, porque no existiendo en muchos lugares de la República, alcantarillado ni servicios sanitarios como los existentes en esta ciudad, son desconocidas muchas leyes y ordenanzas sanitarias, a las que tienen que someterse los que son examinados por tribunale competentes en esta capital.

Otras razones aduce el presidente de la Asociación de Plomeros, señor Virgilio Pérez de Alderete, en el mencionado escrito, con el propósito de que el doctor López del Valle, tenga en cuenta los inconvenientes y perjuicios que irrogaría a los actuales maestros si prosperase la proposición aludida.

UNA FIESTA

La Sección de Sport y Recreo de la Sociedad de Conductores de Carros y Camiones, organizó una fiesta para el sábado primero de diciembre, la que tendrá efecto en los salones de Concha y Ensenada, donde radica el local social.

Como resultó en las demás fiestas patrocinadas por la Sección, el producto de la fiesta nailable, será ingresado a beneficio de los fondos de la Sección de Socorros y Auxilios, que la Sociedad destina a las dietas de los asociados enfermos, lesionados o presos por accidentes en el trabajo.

La comisión organizadora confía en el éxito de sus gestiones. Una buena orquesta ha sido contratada para ejecutar el programa acordado.

C. ALVAREZ.