TIEMPO PROBABLE PARA HOY
Secretaría de Agricultura
Buen tiempo.
Iguales temperaturas.
Brisotes y posibilidad de lluvias.
La nota del Observatorio en la página mercantil.

DIARIO DE LA MARINA

ACOGIDO A LA FRANQUICIA POSTAL E INSCRIPTO COMO CORRESPONDENCIA DE SEGUNDA CLASE EN LA ADMINISTRACION DE CORREOS DE LA HABANA.

EDICION DE LA MAÑANA
48 PAGINAS 10 CTS

AÑO XCI — HABANA, DOMINGO, 14 DE OCTUBRE DE 1923.—SANTOS CALIXTO I, PAPA Y EVARISTO, MARTIRES. — NUMERO 287

El Dr. Hernández Cartaya Ratificó Ayer su Dimisión

Aclara También Conceptos que le han Sido Atribuídos Cuando Hizo Recientes Declaraciones

Gestiones Oficiosas Realizadas Para Hacerle que Desistiera de la Renuncia como S. de Hacienda

Un grupo de representantes a la Cámara por la provincia de Oriente, acudió ayer a la Secretaría de Hacienda y se entrevistó con el doctor Hernández Cartaya para rogarle que retire la renuncia de su cargo.

El ilustre jurisconsulto mostró su agradecimiento, apreciando en todo su valor la significación para él honrosa que tiene la espontánea solicitud de los aludidos parlamentarios; pero cortesmente les ratificó el propósito, que tiene por irrevocable, de separarse del Gobierno.

Otras personalidades visitaron también ayer al doctor Hernández Cartaya, casi todas con el mismo objeto, y a cuantos se interesaron en la revocación de su renuncia les hizo saber la firmeza de su meditada resolución y que espera ser relevado cuanto antes.

El Secretario dimitente estuvo durante las horas que le dejaron libres las visitas, y hasta ya entrada la noche, despachando diversos asuntos pendientes de tramitación. Viéndole trabajar, nadie hubiera dicho que va a dejar la cartera.

Los primeros en admirar ese proceder poco común, por no decir insólito, son los funcionarios del Departamento, entre los cuales es generalmente sentida la próxima e inevitable separación del doctor Hernández Cartaya.

ACLARA CONCEPTOS QUE LE HAN ATRIBUIDO ALGUNOS PERIODICOS Y QUE NO SON CIERTOS

Ayer rogó el doctor Hernández Cartaya a los reporteros que tienen a su cargo la información de la Secretaría de Hacienda, que hagan constar, para rectificar conceptos emitidos por algunos periódicos, entre los cuales no se halla este DIARIO, lo siguiente:

"Primero:—Que el estado del Tesoro, a su juicio, es floreciente, según hubo de expresar en carta que recientemente escribió a los señores J. P. Morgan y Cº de New York y que publicó la prensa de esta capital, no siendo cierto, por tanto, que dimita por el mal estado que se atribuye a ese Tesoro.

Segundo:—que en todo tiempo ha mantenido, y en la actualidad sigue sosteniendo, buenas relaciones de amistad con sus demás compañeros de Gabinete, siendo incierto, por consiguiente, que renuncie por disidencias habidas con otros señores Secretario de Despacho.

Tercero:—Que la conferencia que con él celebró el doctor Vázquez Bello la noche del día 11, obedeció a iniciativas del propio doctor Vázquez Bello, con quien le une antigua amistad y simpatía, y que si bien dicha conferencia tuvo por objeto insistir en que retirara la renuncia que tiene presentada, no se vertieron ciertas frases que se le atribuyen, pues toda ella giró sobre consideraciones de carácter general"

EL ILMO. SR. OBISPO AUTORIZO LA CELEBRACION DE LA MISA EN LA FINCA "LA ASUNCION"

El Ilmo. Sr. Obispo de la Habana, atendiendo a la solicitud de la Asociación de la Prensa, ha autorizado la celebración de la misa, en la fiesta que las Sociedades Asturianas celebrarán hoy en la finca "La Asunción", al indicarle dicha comisión que la religiosa ceremonia se verificaría a las diez de la mañana, en la que fué residencia de los Padres Jesuitas, y la fiesta profana por la tarde. Oficiará en la misa el estimado sacerdote, Padre Celestino Rivero. Tomará parte el Orfeón Asturiano, dirigido por el padre M. Alberdi.

Con gran satisfacción damos la noticia a las numerosas familias que desean concurrir a dicho acto.

Por su parte, la Asociación de la Prensa, agradece a Monseñor González Estrada las atenciones que ha tenido para la comisión encargada de visitarle, complaciéndola en sus deseos.

La Banda Municipal, cedida por el señor Alcalde, tomará parte en la función religiosa.

SIGUE MEJOR EL PRESIDENTE DE MEJICO

El Secretario de Estado pasó un cablegrama al Gobierno de México, interesándose por la salud del Presidente de aquella República general Alvaro Obregón, recibiendo la siguiente contestación:

"Secretario de Estado.—Habana.—Estado del Presidente es satisfactorio. El Gobierno Mejicano agradece atención.—(f.) Castro."

TERMINADAS YA LAS VISITAS PROTOCOLARIAS, EL GENERAL PRIMO DE RIVERA SE DISPONE A INICIAR GIGANTESCA OBRA RECONSTRUCTIVA

DECIDEN QUE SE CELEBRE EN PARIS LA CONFERENCIA MIXTA SOBRE TANGER

PARIS, octubre 13.

Francia, la Gran Bretaña y España, han acordado celebrar una conferencia en París para regular el status de Tánger y el territorio circundante, utilizando las proposiciones francesas presentadas en la reciente conferencia efectuada en Londres entre los expertos, como base para la discusión.

Italia no estará representada. Se propone el 22 de Octubre como fecha para celebrar dicha conferencia; pero todavía no se sabe si España está conforme con esa fecha.

Esta conferencia tratará de fijar un status que substituya al régimen provisional que existe en Tánger y que ha durado muchos años, y en virtud del cual los oficiales franceses y españoles con soldados indígenas mantienen el orden en la ciudad y sus suburbios.

Francia sostiene que con la preponderancia de sus intereses en Marruecos, su posición debe ser también preponderante en la ciudad de Tánger. España, a su vez, sostiene que la proximidad de Tánger a su costa le da derecho a ejercer una influencia especial allí, y se tiene entendido que los ingleses, por su parte, prefieren un régimen mixto, a cualquiera dominación por un solo país de la ciudad situada frente a Gibraltar.

Italia, como potencia mediterranea, ha pedido participar en las negociaciones; pero se ha sostenido que Italia ya se ha separado definitivamente de Marruecos y que no tiene allí reclaaciones de ningún género.

FUERZAS REBELDES SE ATRINCHERAN POR LAS CERCANIAS DE ANNUAL Y TIZZI ASSA

PROHIBESE A LOS GOBERNADORES QUE TOMEN POR SU PARTE INICIATIVAS SOBRE LOS MUNICIPIOS EXCEPTO EN EL CASO QUE PRUEBEN LA EXISTENCIA DE DELITO

MADRID, octubre 13.

Se ha prohibido, por el Directorio, a cuantos ejerzan cargos políticos, o cargos en la administración central o local, incluso a aquellos que sean por elección popular, pertenecer a los consejos de administración o abogacías de empresas que se relacionen con el Estado.

Se dispone que causen bajas en ellas, en el plazo de ocho días, a los comprendidos en la disposición, imponiéndose fuertes multas en metálico en el caso de que no sea cumplimentada la orden.

Esta medida está mereciendo francos y unánimes elogios porque se la reputa como de verdadera higiene social y se la considera de inmediata eficacia para la anhelada regeneración de la vida política española.

NUEVAS CABEZAS DE PARTIDO

MADRID, octubre 13.

En relación con la ya anunciada modificación que reformará fundamentalmente las actuales divisiones administrativa, judicial, geográfica, etc., etc., para hacer posible el régimen descentralizador prometido, se está ultimando un decreto aumentando, en todas las provincias españolas, el número actual de cabezas de partido.

INSPECCIONES MUNICIPALES

MADRID, octubre 13.

El franco régimen de rígida depuración administrativa ya implantado en los municipios, quedará consolidado muy en breve al crearse el cuerpo de inspectores municipales, confiándose las funciones del nuevo cargo a militares de todas las armas que se encuentran en situación de excedencia voluntaria o forzosa.

UNA MANIFESTACION

ZAMORA, Octubre 13.

Se ha celebrado una imponente manifestación ante el monumento erigido a la memoria de don Diego de Eza.

A la manifestación asistieron las autoridades y numeroso público.

EL GENERAL AIZPURU REGRESO A TETUAN

TETUAN, Octubre 13

Ha regresado a ésta el Alto Comisario, general Aizpuru, quien se muestra muy satisfecho de las conferencias que ha celebrado con el Raisuli.

CAÑON ENEMIGO DESMONTADO

MELILLA, Octubre 13.

Comunican de Alhucemas que las baterías de la plaza lograron desmontar un cañón enemigo situado en Adrassedum.

EL MARQUES DE VIANA SE MARCHA AL EXTRANJERO

MADRID, Octubre 13.

En vista de la actual situación de España, se ha hecho público que el marqués de Viana se dispone a pasar una temporada fuera de la nación. Para ello le fué expedida la correspondiente autorización por el Directorio militar.

PROHIBICION A LOS GOBERNADORES

MADRID, Octubre 13.

El Directorio ha prohibido a los gobernadores que adopten iniciativas con referencia a los municipios de sus respectivas provincias, sin contar de antemano con instrucciones precisas de dicho Directorio, salvo el caso de que se descubra, o se compruebe, la comisión de algún delito.

PIDIENDO LA LEGITIMACION DE LAS ROTURACIONES

SANTANDER, Octubre 13.

Se ha celebrado una asamblea provincial, a la que asistieron numerosas representaciones de la provincia, para pedir que sean legitimadas todas las roturaciones arbitrarias, a fin de que no se malogre el provechoso cultivo a que ya están dedicados los respectivos predios.

EL ENEMIGO SE ATRINCHERA

MELILLA, Octubre 13.

Frente a Tizzi Assa y Annual, el enemigo se está atrincherando observándose excepcional actividad en todo el territorio rebelde.

BOLSA DE MADRID

MADRID, Octubre 13.

Cotizaciones:
Los francos a 44.85.
Las libras a 33.50.
Los dollars a 7.39.

BLASCO IBAÑEZ SE DIRIGE A LERROUX

MADRID, octubre 13.

El ilustre novelista don Vicente Blasco Ibáñez se ha dirigido a su antiguo correligionario, don Alejandro Lerroux, exponiéndole, en un documento que está siendo objeto de generales comentarios, algunas ideas para llevar a feliz término la depuración de la vida nacional española, y es también general la expectación por conocer la actitud que el señor Lerroux adoptará en vista de las circunstancias actuales.

LA CARTA DEL PRESIDENTE AL GENERAL ALFREDO REGO

El general Rego dió por terminados sus nobles deseos de procurar una avenencia leal y hermosa entre el Ejecutivo y los Veteranos y Patriotas.

Al considerar fracasados sus loables empeños, dió pública cuenta de sus gestiones y volvió a unirse a sus compañeros, para proseguir la campaña que estos mantienen con inusitada tenacidad.

Los conceptos emitidos por el ilustre caudillo, han dado motivo a la carta que le dirigió el Jefe del Estado, quien aclara y en cierto modo rectifica, con su peculiar habilidad el alcance de la entrevista que sostuvo con el General, aprovechando a la vez la oportunidad para explicar su conducta como gobernante y procurar satisfacer con buenas razones a los Veteranos y Patriotas.

Poco añade en esa epístola el Primer Magistrado, a lo que ya había dicho en otras ocasiones en cuanto a las bases acordadas en la Asamblea de Martí. En cambio hace dos declaraciones de transcendental importancia: que nunca ha gestionado la prórroga de poderes del Ejecutivo y de los miembros del Congreso, y que ha abogado por la no reelección presidencial. ¿Ha querido decir con ésto el Dr. Zayas, que no abriga el propósito que se le atribuye de prolongar su permanencia en el alto cargo que desempeña?

Cabe creerlo. El abogar por la no reelección es prueba de que la repudia, y el no gestionar la prórroga de poderes, es indicio de que ese procedimiento le parece tan funesto o más que el otro para el país. Ahora bien, no admite el Primer Mandatario que toda reelección presidencial ha de traer aparejado derramamiento de sangre y desorden público, porque esto depende—dice—de las condiciones personales del Jefe del Estado y de su amor o desafección a la legalidad. ¿Cabe recelar de esa aclaración?

Preferimos pensar que el Dr. Zayas ha querido, demócrata y legalista al fin, hacer que se reconozca un derecho que le concede la Constitución y sugerir la idea de que está capacitado para utilizarlo dignamente, sin apelar a medios reprobables; pero que a pesar de todo eso, lo renuncia en su deseo de calmar la agitación reinante y abrir camino más franco a la normalidad.

BLASCO IBAÑEZ SE OFRECE A LERROUX COMO UN LUCHADOR

PERO EL "LEADER" ESTIMA QUE EL DIRECTORIO MILITAR HACE GESTION UTIL EN LA PATRIA

LA CAMARA DE INDUSTRIA HA PEDIDO QUE MODIFIQUEN TODA LA POLITICA SOBRE ARANCELES

(POR THE ASSOCIATED PRESS)

MADRID, octubre 13.

La cuestión del tratado de comercio con los Estados Unidos está siendo estudiada diariamente por el Directorio, y sobre ella se celebran frecuentes conferencias entre el embajador Moore, el general Primo de Rivera, y el encargado del Ministerio de Estado señor Espinosa de los Monteros, guardándose la mayor reserva sobre el resultado de tales entrevistas.

Tanto España como Norte América parecen insistir en sus respectivos puntos de vista, lo cual hace difícil y lento el llegar a un acuerdo definitivo.

El general Primo de Rivera se prepara para una larga temporada de trabajo, el cual es más abrumador cada día.

Esta tarde ha facilitado una nota oficiosa diciendo que se ha dado por terminada la parte protocolaria de las visitas al gobierno, aislándose para un trabajo productivo como presidente del Directorio y no recibirá más visitas que las de los encargados de despacho y representantes extranjeros que exijan las necesidades del gobierno.

Los sábados por la tarde se abrirá el despacho de la presidencia de 6 a 9 para dar audiencia pública sin necesidad de citación previa.

CARTA DE BLASCO IBAÑEZ A LERROUX

MADRID, octubre 13.

El novelista Vicente Blasco Ibáñez ha escrito a Lerroux una carta, manifestándole que, aunque hace años rechazó el republicanismo, siempre está dispuesto a ayudar a las ideas liberales si éstas necesitan su apoyo.

Lerroux le ha contestado que cree que la situación actual es transitoria, y que no es necesario por ahora oponer obstáculos a la misma en la obra de desbroce que está realizando.

GRAVE COGIDA DEL TORERO "CHATILLO"

ZARAGOZA, octubre 13.

En el pueblo de Ariza ha sido cogido el torero "Chatillo", habiéndosele salido los intestinos a consecuencia de la cornada.

PETICION DE LA CAMARA DE INDUSTRIA

MADRID, octubre 13.

La Cámara de Industria pide que se transforme la política arancelaria actual, que considera deficiente en extremo.

Cree que la Junta de Aranceles debe estar constituída por toda clase de intereses, y no sólo por los de los productores de un sector determinado y que debe estudiar todos los datos y tratados de relaciones con el extranjero.

Pide también que se forme una comisión realmente capacitada para negociar tratados con el extranjero que substituyan a los actuales, que resultan deficientes e inútiles.

LOS QUE EJERZAN ALTOS CARGOS PUBLICOS NO PODRAN SER MIEMBROS NI ABOGADOS DE LAS COMPAÑIAS PARTICULARES

MADRID, octubre 13.

La Gaceta publica el decreto que prohibe el ejercicio de la abogacía

Pasa a la pág. DIECISIETE.

EL DR. MARIO GARCIA KOHLY EN ZARAGOZA

ZARAGOZA, Octubre 13.

La Cámara de Comercio dió una recepción hoy en honor de García Kohly, el Ministro de Cuba en España, que está visitando esta ciudad.

Fué agasajado con un almuerzo por el Club Mercantil al que asistieron muchos personajes prominentes.

La Alianza Separatista de Barcelona

DELEGADOS DE GALICIA, DE LAS VASCONGADAS Y DE CATALUÑA GRITAN EN PLENA CALLE: ¡MUERA ESPAÑA! Y ¡VIVA EL RIF!—LA GUARDIA DE SEGURIDAD CARGA CONTRA LOS MANIFESTANTES, CONGREGADOS AL PIE DE LA ESTATUA DE CASANOVA.—SOLO LA BANDERA DE LA PATRIA PODRA SER IZADA EN LA PENINSULA.—PARTE DISPOSITIVA DEL DECRETO DE REPRESION DEL SEPARATISMO.—UNA CIRCULAR DEL GENERAL LOSADA GOBERNADOR CIVIL DE CATALUÑA

De nuestra Redacción en Madrid
Por el DR. LORENZO FRAU MARSAL

El General Primo de Rivera, de pié, junto a uno de los leones gigantes de la escalinata del Congreso. Así lo vió Campua. Así lo ven hoy todos en España. Todos los que aman a España. (Cortesía de "Nuevo Mundo".)

El triunfo de la revolución militar—tan brusco e inopinado como aplastante y clamoroso—ha hecho que se pierdan por completo entre el estruendo actual de los sables, las voces irritadas de los separatistas gallegos, de los separatistas eúskaros y de los separatistas catalanes; reunidos los tres el día once de Septiembre en Barcelona para concertar una alianza. ¡La triple alianza! Horas mas tarde estallaba de ira Primo de Rivera, Capitán General de Cataluña. Un día después era la revolución la que estallaba. Como una respuesta y como un ultimatum a esas locas demandas del separatismo gallego, del separatismo eúskaro y del separatismo catalán!

Fué un mitin absurdo. El señor Souza, por ejemplo, en nombre de Galicia, principió usando el dulce idioma de Curros Enriquez. ¡Nadie le entendía! Entonces él, previsoramente, hizo uso de la desdeñada lengua de Castilla. El señor Eguilior, de Vizcaya, tuvo que claudicar también. Sus primeras palabras— dichas en purísimo vascuence—le sonaban al auditorio como si fuesen estrictamente chinas. El señor Eguilior echó mano del español. Al señor Valles y Pujals—de Cataluña libre—ocurrióle tres cuartos de lo mismo. A Cervantes le leen veinte, treinta, cuarenta, cincuenta, sesenta o setenta millones de hombres fuera de España. A Mosén Jacinto—y cito con unción este nombre glorioso—no puede casi nadie entenderle apenas se traspase el río Llobregat. Por eso el señor Vallés, separatista furibundo, hubo ¡ay! de dirigirse a sus compañeros de rebeldía en el odiado idioma del Ingenioso Hidalgo Don Quijote.

Tovar, que tiene siempre mucha gracia, ha recogido en una caricatura y muy espiritualmente este donoso "quid pro quo". Se titula así: "Los enemigos del habla castellana."

—Os hablaré en castellano, reza el comentario, para entendernos mejor...

Se celebró este mitin de que hablamos, en el Centro de Dependientes de Comercio. El señor Maciá, diputado, hoy ex-diputado, incitaba desde la tribuna al enardecido auditorio.

Uno del público se puso en pie y le dijo:—¡Qué nos den armas! No necesitamos palabras. Nos hacen falta solo fusiles.

Maciá contestó al exabrupto con este viril apostrofe:—Para que los pedis, si solo sabriáis correr frente a los guardias de Seguridad.

Una profecía! Horas mas tarde el señor Maciá era una excepción de la regla. En este caso, de la regla de tres. De los tres separatismos. Era un profeta en su patria. Un profeta grande en la patria chica.

Horas mas tarde todos en efecto corrían a la desbandada.

Al pie de la Estatua de Casanovas resonaron estos gritos:

—Viva Cataluña libre!

—Viva la República del Rif.

—¡Muera España!

Y los guardias de Seguridad se fueron en el acto del seguro. ¡Y les aseguro a Vds. que cargaron la mano! Pasan de doscientos los heridos.

La estatua del procer fué visitada oficialmente por el Ayuntamiento. La Mancomunidad y la Diputación asistieron también. Los batidores del Consistorio vestían uniforme de gran gala. La Banda Municipal hizo oir el himno de "Los Segadores".

Un grupo, al concluirse esta pieza de música, profirió los gritos anteriormente anotados. La Guardia de Seguridad se quedó de una pieza. Pero en el acto puso fin al acto con perseverante energía.

los discursos— uno de Vallés y Pujals, otro de Casals, un tercero de Maynés y el último de Carrere—fueron realmente muy duros para España. Los "gendarmes" estuvieron también muy duros.

Disuelta por la fuerza esta magna manifestación reuniéronse de nuevo los conjurados horas después, en el "Hotel Metropólitan". Banquete ofrecido por los separatistas catalanes a sus aliados de Galicia y de las Vascongadas. Rovira Virgil presidía el ágape.

Y dijo esto:

—"No queremos ser españoles. Cedemos este calificado a quien lo quiera."

Y el vasco Eguilior hoy detenido y encarcelado en Bilbao expuso:

"Nosotros nos hemos levantado contra España y contra su dominación. Hemos venido con espíritu de rebeldía a sellar la triple alianza de vascos, catalanes y gallegos."

Souza, en fin, exclamó:

—"En nombre de Galicia os juro que la triple alianza es ya un hecho. Está sellada con sangre. La sangre de esta mañana.

Zamora, entonces—delegado también de Galicia—puso un poco de poesía en el estruendo. La estrofa

(Continua en la Pag. TRECE)

Comenzarán Hoy La Limpieza del Tanque San Juan

Grandes Agasajos Rinden a las Tropas en Guanajay. Pereció Asfixiado un Pobre Trabajador

Procesan al Presunto Matador de Cecilio Delgado. — Otras Noticias Recibidas por Telégrafo

(Por telegrafo)

SANTIAGO DE CUBA Oct. 13.
DIARIO. Habana.

La Asociación de maestras normalistas de Oriente celebró hoy una lucida fiesta-homenaje para dar la bienvenida a las nuevas compañeras graduadas.

Comenzarán esta noche la limpieza de los tanques de San Juan cuyas aguas que abastecen la ciudad parece están totalmente corrompidas.

Estamos bajo la influencia de un Ciclón con fuertes lluvias y turbunadas. Quedó constituida la sociedad provincial de agrimensores siendo electo Presidente el doctor Jorge Chávez Milanés, celebrando con tal motivo una muy lucida fiesta. Nótase un poco más de actividad en este puerto. El día dieciseis espérase el vapor Cadiz, de Pinillos con valioso cargamento y pasajeros.

ABEZA.

Cienfuegos, octubre 13.
DIARIO.—Habana.

Anoche mientras se efectuaba un baile muy lucido en el Casino Español, fué pasto de las llamas el importante establecimiento de ferretería de la propiedad de Daniel Armada, situado en la calle de San Fernando, esquina Gacel.

Debido a la prontitud y arrojo de los bomberos pudo localizarse el fuego, ignorándose su origen. El dueño de la ferretería cuando recibió la noticia estaba bailando. El edificio era propiedad de Modesto Noyola, presidente en funciones de la Colonia Española y concurrente también a la fiesta del Casino.

No hubo que lamentar desgracias personales.

Luis Simón.

PERECIO UN HOMBRE ASFIXIADO EN SANTIAGO DE LAS VEGAS

(Por telégrafo)

Santiago de las Vegas, Oct. 13.
MARINA, Habana.

En un cuarto donde por medio de gases se desinfectan y maduran las frutas para el embarque en la finca "Doña Juana", próxima a esta ciudad, hubo de quemarse dormido el español Rosendo Maseda, de 34 años, resultando muerto por asfixia.

El Juzgado y la Policía conocieron de esta desgraciada ocurrencia.

El Corresponsal.

AGASAJOS A LAS TROPAS EN GUANAJAY

(Por telégrafo)

GUANAJAY Oct. 13.

DIARIO.—Habana.

Acaba de celebrarse una retreta en el parque de recreo por la banda del sexto distrito militar; pero la noche está lluviosa. La directiva del centro progresista obsequió con un lunch al comandante Guerra y a los oficiales, pronunciando elocuentes discursos el presidente de dicho centro y el capitán Ruibal. Rétirase mañana el ejército con muestras de agradcimiento por la entusiasta acogida que le dispensó esta sociedad.

Corresponsal.

HA FALLECIDO EL SR. PRESIDENTE DE NICARAGUA

SAN JUAN DEL SUR, Nicaragua, octubre 13.

El Sr. Diego Manuel Chamorro, presidente de Nicaragua desde el día 6 de Enero de 1923, falleció ayer a las 6 de la tarde, después de una prolongada enfermedad. Hacía tiempo que venía padeciendo de diabetis.

El Dr. Rosendo Chamorro, Secretario de Gobernación, en su carácter de Ministro principal del gobinete, ha asumido la Presidencia mientras está pendiente la llegada a la capital del vice-presidente Martínez.

EL PRINCIPE DE GALES EMBARCA EN QUEBEC CON RUMBO A INGLATERRA

QUEBEC, octubre 13.

El Príncipe de Gales y su comitiva embarcaron hoy en el "Empress of France" para Inglaterra.

DIARIO DE LA MARINA

FUNDADO EN 1832

Director: Dr. José I. Rivero. Presidente: Conde del Rivero. Administrador: Joaquín Piña

PRECIOS DE SUSCRIPCION:

HABANA		PROVINCIAS		EXTRANJERO	
1 mes	$ 1-60	1 mes	$ 1-70	3 meses	$ 6-00
3 Id.	„ 4-80	3 Id.	„ 5-00	6 Id.	„ 11-00
6 Id.	„ 9-00	6 Id.	„ 9-50	1 Año	„ 21-00
1 Año	„ 18-00	1 Año	„ 19-00		

Prado, 103 Apartado 1010. Teléfonos: Redacción: A-6301; Administración y Anuncios: A-6201; Imprenta: A-5334. Habana

MIEMBRO DECANO EN CUBA DE "THE ASSOCIATED PRESS"

VIDA MUNDIAL

(Por Tiburcio CASTAÑEDA)

LA RECONQUISTA DE UN PODERIO POLITICO Y ECONOMICO A QUE SE LANZA INGLATERRA CON TODOS SUS DOMINIOS

Nadie podrá empequeñecer esa magna obra que ha nacido y se está desarrolando ante nuestros ojos y en la que ponen todos sus esfuerzos los grandes Partidos políticos del viejo solar inglés y los Primeros Ministros de sus Dominios que serían totalmente independientes si no fuera porque ellos voluntariamente prestan pleitesía y homenaje al Rey de Inglaterra y Emperador de la India.

En previsión de la importancia trascendental que tendrían, como se ve ya que en efecto tienen, las sesiones de las Conferencias Imperiales política y económica, hasta se ha fundado en Londres una Revista titulada "La Mesa Redonda" y cuyo nombre se ha tomado probablemente de la "leyenda del Rey Arturo" en que para evitar cuestiones de prelación, que a veces fueron sangrientas, se le dió a la Mesa, alrededor de la cual se sentaban los caballeros de ese Rey, la forma redonda, y para demostrar también que todos tenían los mismos títulos a la consideración general; en el mismo concepto que los Dominios ingleses y la Metrópoli tienen iguales derechos políticos.

Y muy lejos de la residencia oficial, en Londres, de Mr. Stanley Baldwin, en Montreal, en el Canadá, en un brillante discurso, Lloyd George se encargó también en un simil arquitectónico ante un auditorio de diez mil personas en la "Hockey Arena" de realzar la Unión Imperial inglesa, en la tarde del 8 del corriente.

"Los Estados Unidos de América—dijo—forman un bellísimo y sólido edificio fundiendo en su nacionalidad, como un constructor mezcla piedra triturada para hacer concreto con agua y cemento, las ingentes emigraciones de otros pueblos, y luego les dan la envidiable construcción que ostentan ante el mundo asombrado; y nosotros los ingleses formamos también un monumento nacional, adosando harmónicamente a escoceses, irlandeses, ingleses, galeicos, canadenses, terranovenses, antillanos, australianos, nuevazelandeses, africanos e indios."

Y hay que reconocer que hasta ahora ese monumento inglés es superior al yanki; porque en los Estados Unidos, los Gobiernos han sido constituídos, al menos cuando mandan los Republicanos, por oligarquías adineradas, que hablando sin eufemismos han de devolver, centuplicado, a los ricos que los eligieron, sus esfuerzos y lo hacen bajo la forma de aumentos de derechos aduaneros que traen consigo, como sucede ahora en esa República, una abstención de los importadores de otros países que no envían sus mercancías a la Unión y una consiguiente paralización de las exportaciones de los Estados Unidos con el obligado empobrecimiento de los agricultores que no pueden vender, como ahora sucede, su trigo y su algodón.

Inglaterra, libre cambista por esencia, hasta ahora, no pudiendo hoy vender ni comprar productos en Europa, ya por el empobrecimiento que existe en toda ella, ya por la depreciación de la moneda europea que paraliza el deseo de vender en Inglaterra, tiene forzosamente que copiar al Príncipe de Bismarck y crear una **Zollverein**, o unión aduanera, suprimiendo las tarifas aduaneras entre los Estados alemanes—es decir entre Inglaterra y los Dominios.

Tanto se ha pedido ya por los Dominios en la Conferencia Imperial económica, a saber, el establecimiento de derechos a los productos extranjeros, similares de los Dominios, para que éstos puedan tener ventajas arancelarias al entrar en Inglaterra.

Australia, por medio de su Primer Ministro, Stanley M. Bruce, que si llegó retrasado a la apertura de la Conferencia, ha eclipsado a otros Primeros Ministros de los Dominios, por la brillantez y claridad de su exposición, dijo que "en cuanto a dar colocación a los obreros que no la tienen en Inglaterra, que Australia con dificultad y grandes desembolsos había llevado al cultivo del suelo a los hijos de Australia que volvieron de la guerra, los cuales con su reconocido amor al traajo habían aumentado considerablemente la producción agrícola; y no podía ciertamente Australia instalar como agricultores en su suelo a los **sin trabajo** ingleses, mientras el país no pueda vender sus productos, no viendo manera de hacerlo, sino en el caso de que Inglaterra les diese entrada por una columna del trato de Nación favorecida, es decir, esencialmente proteccionista.

La situación del Primer Ministro inglés Baldwin es muy difícil ante esa petición de Australia que hicieron suya los Primeros Ministros de los demás Dominios, porque tanto Baldwin como su antecesor Bonar Law declararon que no establecerían derechos proteccionistas en el actual período parlamentario, y de ningún modo sobre artículos alimenticios, y los Dominios quieren que Inglaterra grave los cereales y las frutas secas o en conserva, de los países que no sean Dominios ingleses.

Y desde luego está abocado Baldwin a una disolución del Parlamento, para presentarse ante el país con un programa proteccionista, porque desde luego el Partido Conservador que preside Baldwin ha de aceptar la protección arancelaria que exigen imperiosamente los Dominios.

Y no para ahí lo que piden éstos; sino que ante la Conferencia Imperial política, el día 8 del corriente, el General Smuts, a nombre del Africa del Sur, y Bruce en el de Australia, aunque en sesiones secretas, criticaron la política de Baldwin y Curzon en cuanto a Francia, frente a Alemania, fijándose especialmente en las palabras pronunciadas el 20 de Julio en el Parlamento, por Baldwin, al decir "que Inglaterra no podía detener por más tiempo su acción," y en las de Lord Curzon amenazando en la Nota del 11 de Agosto a Poincaré con "una acción separada."

Y Mackenzie King, a nombre del Canadá, fué más lejos, al decir que los Dominios tienen derecho a ser informados y consultados por el Secretario de Estado de Inglaterra, de los detalles de la política internacional del Imperio; y aunque en la forma dijo ese Primer Ministro del Canadá, se cumple esto enviando por cable semanalmente desde Londres, su contenido no es suficiente para que los Dominios conozcan todos los detalles de la política extranjera, tal como se lleva desde Londres.

Es, pues, evidente, la discrepancia entre Londres y los Dominios; y ahora se espera la contestación que prometió Lord Curzon sobre esa política en Europa, en su discurso del viernes 12 del corriente.

MARMOLES: PENNINO

DR. PABLO CARRERA
ABOGADO Y NOTARIO
ASUNTOS CIVILES
Prado 8. Tel. A-6249.
C 3512 10-d 5 oct.

SAGOS para AZUGAR

Tenemos existencia en Habana y distintos puertos de la República.

Damos facilidades de pago.

G. RODRIGUEZ CO.

OBRAPIA, 16, esquina a Mercaderes. TLFS.: A-2260 y A-5268

C 7762 1d-7

DE PALACIO

ACUERDOS DEL AYUNTAMIENTO DE LA HABANA, SUSPENDIDOS

Han sido suspendidos los siguientes acuerdos del Ayuntamiento de la Habana:

—Sobre autorizar al Alcalde para que pague con cargo a cualquier capítulo disponible la suma de $20-700 importe de tres automóviles: para el Alcalde y para el Presidente y el Secretario del Ayuntamiento.

—Sobre autorizar al Alcalde para disponer de un crédito hasta 15 mil pesos con cargo a "Resultas", a fin de pagar haberes de personal temporero del Departamento de Administración de Impuestos.

—Sobre abonar $1.206 al señor Antonio Ramos Arazcaeta, por haberse dejado de percibir.

OTRO ACUERDO SUSPENDIDO

También ha sido suspendido un acuerdo del Ayuntamiento de Matanzas por el cual se disponía la inclusión en presupuesto extraordinario de la suma de $1.500 para adquirir un auto-ambulancia.

ITURRALDE Y MANET

Los Secretarios de Instrucción Pública y Gobernación visitaron ayer al doctor Zayas con el cual celebraron una extensa y reservada entrevista, que se supone relacionada con el conflicto universitario.

WILFREDO FERNANDEZ

También celebró ayer una extensa y reservada entrevista con el doctor Zayas, el senador señor Wilfredo Fernández.

LA COMISION BANCARIA

El Secretario de la Comisión Bancaria visitó ayer al señor Presidente para tratar de los créditos que adeuda al Estado el Banco Nacional.

LA HACIENDA Y LOS MAESTROS

En la tarde de ayer la Asociación Nacional de Maestros ha recibido el siguiente telegrama, que transcribimos para por la Secretaría de Hacienda se remedie el mal que en el mismo se señala:

Guanabacoa, octubre 12.

Sr. Lisandro Otero.
Presidente de la Asociación de Maestros.
Habana.

Agotados todos los medios para que el Departamento de Asuntos Varios de la Secretaría de Hacienda envíe modelos de nóminas de pago así como comprobantes números 8 para atenciones de la enseñanza dentro del mes de octubre actual, ruego publique esta noticia para que llegue a conocimiento de los interesados a objeto de eludir toda responsabilidad ante el cuerpo de maestros de este distrito de Guanabacoa, que no podrán cobrar oportunamente. Mes tras mes, he venido luchando por conseguir que dicho departamento no perjudique con demoras el envío de documentos para el cobro y no he podido lograrlo, ignorando las verdaderas causas, aunque han llegado a mí noticias de muchas versiones que constan a esta Junta.

Le agradeceré coopere a favor de los maestros de este distrito.

Tellechea,
Presidente Junta de Educación".

DR. FELIPE GARCIA CAÑIZARES

Médico del Hospital San Francisco de Paula. Medicina General. Especialista en Enfermedades Secretas y de la Piel. Teniente Rey, 80. (altos). Consultas: lunes, miércoles y viernes, de 3 a 5. Teléfono M-6763. No hace visitas a domicilio.

FUERZA * ENERGÍA * VIGOR

VINO TÓNICO de CAFEÍNA HOUDÉ

El VINO TÓNICO DE CAFEÍNA HOUDÉ actúa bajo el triple concepto de tónico del Corazón, tónico de los Músculos y tónico general del Organismo. Es un poderoso sostén de las Fuerzas físicas, un propulsor enérgico á propósito para facilitar los trabajos manuales é intelectuales. Su acción dinámica aumenta las Fuerzas viriles, desfatiga el Cerebro y los Músculos y combate la Sofocación.

Recomiéndase mucho á los Caquécticos, á los Convalecientes, á los Anemiados.

Está enteramente indicado contra las Adinamias consecutivas á las Fiebres tifoideas y palúdicas, la Neumonía, el Agotamiento nervioso, el Surmenaje, y á los Diabéticos.

DEPÓSITO: A. HOUDÉ, 9, Rue Dieu, PARIS.

Confíenos el cuidado de su vista, y verá mejor.

Cristales "TORICOS" nuestra especialidad.

EL TELESCOPIO

CASA ESPECIAL DE OPTICA

SAN RAFAEL, No. 24.—TELEFONO A-6308.—HABANA.

(Examen de la vista, gratis.)

A $200 PESOS

Bóvedas con osario, a perpetuidad, y sus tapas de mármol "LAS TRES PALMAS"

12 número 229, Vedado, frente al Cementerio de Colón. Teléfono F-2557. E. MONS Y GRILLO. Hay panteones de lujo.

C 7215 alt 4d 21

OFICINA INTERNACIONAL DE MARCAS Y PATENTES

Registros de marcas y patentes en Cuba y el extranjero

Empedrado y Aguiar—Edificio "Larrea"

Teléfonos A-2621 y M-9233

c4182 alt. 10d-19

DE ESTADO

ENTREVISTA

En el despacho del Secretario de Estado celebraron con el doctor Carlos Manuel de Céspedes, una extensa y reservada entrevista el Secretario de Gobernación señor Iturralde y el Gobernador de la Provincia de Matanzas, señor Gronlier.

EL DIA DE YARA

Entre el Gobernador de Santa Clara y el Secretario de Estado, se cruzaron el día 10 los siguientes telegramas:

"Santa Clara 10 de octubre 1923.

Doctor Carlos Manuel de Céspedes.
Secretario de Estado.
Habana.

Lo saluda afectuosamente con motivo de la gloriosa y patriótica fecha que hoy se rememora por el pueblo cubano y hago votos sinceros por la prosperidad y estabilidad de nuestra República.

Roberto Méndez Peñate.
Gobernador Provincial.

Habana, 11 de octubre 1923.

Coronel Roberto Mendez Peñate.
Gobernador Provincial.
Santa Clara.

Uno mis fervientes votos a los de usted y su heroica Provincia en gran día patria por la prosperidad y estabilidad nuestra República y le envío un abrazo fraternal y afectuoso al dignísimo amigo y compañero en la gloriosa lucha por la independencia que sabremos mantener por la virtud y la unión de todos los cubanos.

CESPEDES.

LA FIESTA DE LA RAZA EN MADRID

El Ministro de Cuba en Madrid, ha dirigido el siguiente cablegrama al Secretario de Estado:

MADRID, octubre 12.

Céspedes, Secretario de Estado.
Habana.

Lugo Viña habló en la Fiesta de la Raza, celebrada en la Universidad con magnífico éxito.

García Kohly

DE OBRAS PUBLICAS

UN CONTRATO

El señor Secretario de Obras Públicas, aprobó el contrato de las obras que faltan para terminar la carretera de Palma Soriano a Baire, otorgado al señor Eduardo Beltrán.

PRESUPUESTO APROBADO

Fué aprobado el presupuesto y el pliego de condiciones para la subasta de las obras de la carretera de Cidra a Sabanilla.

LAS CALLES DE GUANAJAY

El doctor Sandoval, aprobó el proyecto de reparación de las calles de Guanajay, con cargo a los fondos del Empréstito de cincuenta millones de pesos.

INFORME APROBADO

También fué aprobado el informe para la ejecución de las obras de reparación del puente "Carrión" en el kilómetro 17 de la carretera de la Habana a Guanabo.

SUBASTA DE FORRAJE

Ha sido sancionada la documentación relativa a la subasta de forraje, para la Jefatura del Distrito de Camagüey, durante el año fiscal de 1923 a 1924.

EFECTOS DE ESCRITORIO

Fué aprobado el contrato celebrado con los señores Lamier, Cárdenas y Compañía, para el suministro de efectos de escritorio, durante el año fiscal de 1923 a 1924.

LA CARRETERA DE GUANABACOA AL MORRO

El doctor Sandoval, ordenó el estudio de las obras de reparación de la carretera de Guanabacoa al Morro, por Cojímar.

NOTAS PERSONALES

BODA PROXIMA

Unirán sus destinos ante el altar mayor de la frecuentada iglesia parroquial de Jesús del Monte, el día 15 del actual a las 9 y media de la noche el correcto y culto joven señor Alejandro Muiña y Rivero, empleado de la Jefatura de la Policía y la bellísima y distinguida señorita María Josefa Sánchez y Fernández, ambos pertenecientes a conocidas familias de la Víbora.

Serán padrinos el doctor Manuel Sánchez y Quirós y la señora Leopoldina Sánchez de Crescente, y testigos por parte del novio, los señores Dr. Antonio Riva y Hernández, Rogerio Mora de Miranda, Juan Valcárcel y Mato, y por la novia los señores Francisco Grau y San Martín, Dr. Ricardo Illa y Urbano del Castillo.

Deseamos a los futuros esposos muchas felicidades y una larga luna de miel.

Dr. Gálvez Guillem

IMPOTENCIA, PERDIDAS SEMINALES, ESTERILIDAD, VENEREO, SIFILIS, Y HERNIAS O QUEBRADURAS CONSULTAS DE 1 A 4.

MONSERRATE, 41.

ESPECIAL PARA LOS POBRES, DE 3 Y MEDIA A 4.

APHLOÏNE

ESPECIFICO DE LAS ENFERMEDADES DE LA MUJER

Recomendado en Todos los Casos de Irregularidades, Trastornos Nerviosos, Crisis del Cambio de Edad, etc.

EL MEJOR TÓNICO FEMENINO

REPRESENTANTES PARA CUBA

BRUNSCHWIG Y Cª S. EN C. Sn. Lázaro 14-16. Apdo. 633-Tlf. A-7349

HABANA

DESDE WASHINGTON

(Para el DIARIO DE LA MARINA)

Octubre 5.

Mr. Walton, Gobernador del Estado de Oklahoma, se ha apoderado del centro del escenario; desde hace algunos días ocupa la atención pública más que ningún otro personaje.

Es un politician inteligente, intrépido, emprendedor, con toques de demagogo y también con algo bueno. Y tiene ciertas peculiaridades interesantes.

En primer lugar se distingue de los más de los politicians en que no procede de la clase de abogados ni de la prensa ni de la burocracia; no es un comerciante quebrado ni un pastor protestante, como el Reverendo Catts, que gobernó la Florida dos años. Es un ingeniero electricista, y esto es una distinción, porque de la ingeniería no han salido, hasta ahora, muchos políticos; pero algunos de ellos han subido alto. Mr. de Freycinet, que fué en Francia Ministro de Obras Públicas y de Negocios Extranjeros y Presidente del Consejo de Ministros era ingeniero de Caminos, como también lo era que fué un gran jefe de partido.

En Italia, un ingeniero de Minas, Quintín Sella, fué el Ministro de Hacienda del anterior Víctor Manuel, que atacó resueltamente el déficit de aquel hermoso reino y casi lo venció; y a ese mismo ramo de la ingeniería pertenece Mr. Hoover, actual Secretario de Comercio de los Estados Unidos.

El año 17 Walton tenía en Oklahoma City, capital del Estado, un escritorio de ingeniero consultivo. El ayuntamiento acordó aumentar y mejorar el alcantarillado de la ciudad. Se necesitaba un técnico en la Comisaría de Obras Públicas para que controlase a los contratistas; y se nombró a Walton. Así entró en la política.

Como quedó muy bien en la Comisaría, fué elegido alcalde. Y entonces hizo su primera "cosa". El Jefe de Policía, Mr. Gitsch, era su amigo se le ocurrió decir en una interview de periódico que en la ciudad no se podía hacer cumplir la ley contra el consumo de alcoholes porque la opinión pública era contraria a ella. El alcalde lo llamó al teléfono.

—¿Es cierto—le preguntó— que ha dicho usted eso que se ha publicado?

—Sí.

—Entonces, acepto la dimisión de usted.

Y se convirtió por unos días en Jefe de Policía para cerrar tabernas y meter a delincuentes en la cárcel. De la alcaldía pasó al Gobierno del Estado, después de una campaña electoral muy animada, en la cual hizo otra "cosa". Había sido designado candidato por el partido democrático y por la Liga Agraria y Laborista; sin embargo declaró que no aprobaba el programa democrático por ser demasiado favorable al capitalismo; con lo que perdió los votos de aquel partido, pero conquistó los de los socialistas.

En su excursión de oratoria electoral por el Estado se aparecía con camisa de lana azul, sin saco ni chaleco, como un labrador y fumando la pipa de mazorca de maíz, característica del campesino americano. Mandaba por delante una banda de música que tocaba para atraer un auditorio. Llegaba él y pronunciaba un discurso populachero y de efecto.

Elegido Gobernador, anunció que su inauguración sería algo nunca visto en aquel Estado; y lo fué. Hubo una colosal barbecue, o merienda, en los terrenos de la Feria del Estado; acudieron cerca de 200 mil comensales; se consumió 100 mil hogazas de pan, 5 mil pollos, mil pavos, 500 piezas de carne; y además figuraron en el menú gansos, patas de rana, jamón, etc. Los sirvientes eran unos 3 mil.

Se creerá que estas bodas de Camacho le costaron un dineral al Gobernador; ni un centavo. Cargaron con el gasto los hombres de negocios de la ciudad; y esta ha sido otra de las "cosas" hechas por Mr. John C. Walton.

En el baile de inauguración, dado en el Capitolio, no se exigió traje de etiqueta; quien lo llevó, fué admitido, pero se recibió con más agrado a los que fueron de saco o con la clásica y agrícola camisa azul. Y, sin embargo, Walton no es un hombre vasto ni mal vestido; es un gentleman correcto, de cara afeitada, de fisonomía agradable y mirada expresiva.

Como Gobernador ha hecho su "cosa" magna, en la que ahora está enfrascado y que le ha dado fama: la guerra contra la Klu Klux Klan, la abominable sociedad secreta que hostiliza a los católicos, los judíos y la gente de color. De aquí la proclamación de la Ley Marcial en el Estado, lo que se ha llamado "Dictadura de Walton" y todo lo demás que se puede ver en la prensa americana y en los despachos de la Asociada.

Se acusa al Gobernador Walton de abusos de poder y de haberse "salido de la legalidad" como dijo Luis Napoleón Bonaparte cuando dió su golpe de Estado el año 51.

Es un sujeto acometedor y de mano dura; pero tiene su lado blando, ese soft spot, de que hablan los ingleses; y aquí está lo bueno de que hablé antes. Este suculento Walton es adversario resuelto de la pena de muerte. Ha indultado ya a tres reos; y ha dicho: Mientras yo tenga autoridad, nadie en este Estado morirá en la silla eléctrica.

Esto como Gobernador; pero, años antes, como ingeniero, había dibujado y construído la silla eléctrica para la prisión de Mac Alester. Y esta es probablemente la "cosa" más "cosa" que hay en la biografía de este politician, que si no se desgracia, acaso sea candidato a la Presidencia a la vuelta de algunos años.

X. Y. Z.

MODIFICACIONES DEL REGLAMENTO DE LA ESCUELA NORMAL DE KINDERGARTEN

Habana, 9 de octubre de 1923.

La Junta de Superintendentes de Escuelas Públicas, en uso de las facultades que le confiere la Ley, ha acordado modificar algunos artículos de la Circular Nº 104 de 14 de octubre de 1921, Reglamento de la Escuela Normal para Maestros de Jardines de la Infancia, en la forma siguiente:

Sustituir en el Capítulo II la palabra examen por la de oposición.

Sustituir los incisos del Art. 15º, con los que siguen:

"(1) Certificado de graduada en en la Escuela del Hogar, o título o certificado de capacidad para ejercer en las escuelas públicas.

(2) Certificación de haber ejercido 24 semanas, por lo menos, como auxiliar oficial de Jardín de la Infancia.

(3) Certificación de haber concurrido 24 semanas, por lo menos, como oyente a un aula oficial de Jardín de la Infancia".

Agregar al artículo 24º este párrafo:

"Toda persona capacitada para ejercer en las Escuelas Públicas, y las graduadas en la Escuela del Hogar, tendrán una bonificación de 12 puntos sobre el promedio total de calificación. Las auxiliares y las oyentes de Jardines de la Infancia, oficiales, con 24 semanas, por lo menos, de asistencia, tendrán, respectivamente, una bonificación de 8 a 9 puntos sobre el total del promedio de calificación obtenido en la oposición. Una misma persona no podrá obtener más de una bonificación".

Sustituir el Artículo 25º con lo siguiente: "Antes de comenzar cada uno de los ejercicios escritos y los de Dibujo, el Superintendente Provincial, o su Delegado, a presencia de la Comisión o Comisiones y de las opostoras, abrirá el sobre que contiene los temas, los leerá en alta voz y, acto seguido, el Secretario de cada Comisión los escribirá en el pizarrón de la sala de oposición correspondiente, de manera que los ejercicios comiencen simultáneamente".

Sustituir el Artículo 26º con lo siguiente: "Al terminar cada uno de los ejercicos, y antes de comenzar los sucesivos, el Presidente de cada una entregará al Superintendente Provincial los Trabajos realizados, los pliegos que hayan sido inutilizados y los que no se hubieren usado. Después del último ejercicio el Delegado del Superintendente, que será el Secretario General, extenderá el acta correspondiente y la entregará al Superintendente Provincial.

Modificar el Artículo 29º en la siguiente forma: "Terminadas las calificaciones, la Comisión o Comisiones calificadoras harán una relación de los trabajos calificados, expresando en ella los numeros secretos, la calificación total y el promedio de calificación obtenido en cada trabajo. Acto seguido entregará al Superintendente Provincial la citada relación, acompañada de los trabajos calificados".

Sustituir el Artículo 30: con lo que sigue: "En poder del Superintendente los documentos a que se refiere el Artículo 29º, procederá a la identificación de los ejercicios, por medio de talones, a fin de determinar las opositoras que hayan resultado aprobadas, después de agregar a los trabajos de cada una la calificación obtenida en el examen de Música; pero deberá tener presente que ingresarán cada año en la Normal treinta alumnas, según la siguiente proporción: 3, por la provincia de Pinar del Río; 9, por la de la Habana; 4, por la de Matanzas; 6, por la de Santa Clara; 3, por la de Camagüey, y 5, por la de Oriente.

El orden de preferencia entre las aprobadas para el ingreso lo determinará el mayor número de puntos que tenga cada aspirante".

El Artículo 32º queda modificado de este modo: "Terminada la identificación de los trabajos, el Superintendente Provincial dispondrá que se haga, por duplicado, una relación de las aprobadas, en la que se expresarán los particulares siguientes: número de orden de acuerdo con el mejor lugar obtenido, número secreto de los trabajos, nombres y apellidos, edad, raza, naturaleza, domicilio, número total de puntos obtenidos en cada disciplina, suma de puntos de todas las disciplinas y promedio total de la calificación alcanzada".

Las modificaciones que preceden surtirán sus efectos desde la fecha de esta Circular, y serán incluídas en la próxima edición del Reglamento de la Escuela Normal para Maestras de Jardines de la Infancia.

Eduardo González Manet,
Secretario de Instrucción Pública y Bellas Artes; Presidente de la Junta de Superintendentes.

PARA EL VIGILANTE QUE HIRIO Y CAPTURO A ANGEL RIVAS

El Jefe de la Policía Nacional Brigadier Plácido Hernández, ha iniciado una colecta entre los miembros del Cuerpo, para hacerle un regalo al vigilante 1838 Pedro Alvariño, de la Primera Estación, que hirió y capturó al bandolero Angel Rivas (a) "Angelito".

Se espera que la suscripción alcance una cifra respetable, contribuyendo a ello, todos los Jefes, oficiales sargentos y vigilantes de la Policía y numerosos particulares.

La Sesión Extraordinaria del Ayuntamiento

El Ayuntamiento celebró ayer sesión extraordinaria, con asistencia de gran número de concejales, tratándose distintos asuntos.

A las tres p. m., dió comienzo el acto, leyéndose un mensaje del Alcalde señor Cuesta, en que interesa la dotación de un crédito de 30 mil pesos para atender a importantes servicios que halló desatendidos cuando ocupó la Alcaldía, estando agotados los capítulos presupuestales acerca de los mismos.

Este mensaje fué adicionado en el sentido de destinar cinco mil pesos más con destino a mueblaje y otras mejoras en la Academia Municipal de Música.

El Mensaje y la enmienda fueron aprobados, con los votos en contra de los concejales Federico Caballero y Juan Fraga.

Tomaron posesión de sus cargos de Adjuntos de la Comisión de Impuesto Territorial los señores Manuel Vallina Nicolás Almeyda y Cabrera y Manuel Negreira.

La Cámara acordó dejar para otra sesión el nombramiento de varios adjuntos de comisiones permanentes que están incompletas.

Se dió lectura a la resolución del Presidente de la República, suspendiendo distintos partidos del presupuesto ordinario del actual año económico.

Por mayoría de votos se acordó repartir copias entre los concejales de ese decreto de suspensión, así como remitir el mismo a un letrado consultor del Ayuntamiento, para que establezca el correspondiente recurso contencioso administrativo, por estimar que la resolución fué dictada fuera de término.

Una moción de varios concejales fué leída, proponiéndose en ella la cesantía de los siguientes empleados de las oficinas del Ayuntamiento:

Juan A. Sánchez, Eliseo del Diestro, Raul Marquetti, Dulce María Díaz Celia Casanova, Eduardo López Antonio Puig y Pascasio Romero.

Las cesantías fueron decretadas con el sólo veto en contra del concejal señor Manuel Pereira qu calificó de improcedente e ilegal el procedimiento.

Después de un cambio de impresiones, que emplearon los ediles para ponerse de acuerdo, el Ayuntamiento nombró para cubrir las vacantes producidas con motivo de las cesantías anteriores, a las siguientes personas: José Angel Sánchez, Oficial Primero; María Luisa González, Oficial Primero; Julio Ivez, Oficial Primero; Manuel Laguardia, Oficial Segundo; Gloria C. Rodríguez, Jefe de Negociado de Primere; José Alvarez Fernández, Oficial Primero; Tomás Casteil, Oficial Priemo y Francisco Luaces, Oficial Segundo..

Seacordó reponer a Angel Oliva y Alberto Aranda, ordenanza el primero y mensajero el segundo. También se acordó reponer a los empleados cuya reposición está ordenada por el Gobernador Provincial, que suspendió en parte un acuerdo del Ayuntamiento sobre movimiento de personal.

Se propusieron estos aumentos de sueldos; a 200 pesos mensuales el haber de los anestesistas del Hospital; equiparar al haber del Conserje del Depósito Municipal, al de los Conserjes de Ayuntamiento; equiparar el haber de Recaudador del Matadero de Luyanó al del Industrial; elevar a 4.700 anuales el haber del señor Serafín Loredo, Sub Director del Hospital Municipal, que desempeña interinamente el cargo de Jefe de los Servicios Sanitarios Municipales, y equiparar el haber de las dos enfermeras auxiliares del citado Hospital al de las enfermeras en propiedad.

Estas modificacinoes fueron aprobadas.

El Ayuntamiento acordó destinar la cantidad de nueve mil pesos para la adquisición de dos automóviles Pakard, con destino a los presidentes de las comisiones de Hacienda y Presupuestos e Impuesto Territorial.

Se acordó consignar en presupuesto la cantidad de mil pesos para la enfeccin de la Memoria Anual de la Cámara Municipal, determinando que este crédito estará a la disposición del Secrtario del Ayuntamiento.

Se aceptó una moción proponiendo que el Ejecutivo Municipal haga cumplir el artículo 17 del Reglamento de Tráfico, en cuanto al aseo en los automóviles de alquiler, y que se exija el uso en esas máquinas de forros de telas lavables para los asientos.

También se acordó designar en comisión a los concejales Fraga, García, Vázquez, Alvarez, Builles y Cidré para que propongan una modificación en la tarifa de automóviles de alquiler de plaza.

La tan comentada cuestión de la cuarta ampliación del Reparto Lawton se resolvió ayer por el Ayuntamiento rápidamente, aceptándose las modificaciones propuestas por el propietario de esos terrenos.

Se acordó abonar a los empleados del Ayuntamiento los días que estuvieron cesantes, y que fueron repuestos por decretos del Presidente de la República y Gobernador Provincial, leídos en la presente sesión.

Votó el Ayuntamiento la cantidad de tres mil pesos para que un concejal pueda realizar en el extranjero estudios en beneficio del ornato público. Para cumplimentar esta comisión fué designado el edil Eligio Madan.

Escucharon los concejales la lectura de un sentido escrito que suscribe Sor Ampara de los Angeles, Superiora del Asilo de Ancianos Desvalidos, en que solicita el auxilio del Ayuntamiento para poder reedificar la Enfermería de esa Institución, que se encuentra en pésimas condiciones.

A propuesta del concejal Gerónimo Bericiartu se acordó donar al Asilo la cantidad de mil pesos.

La Cámara Municipal acordó donar una medalla de oro y diploma al pitcher cubano Adolfo Luque, en mérito a sus triunfos en la Liga Nacional.

Se destina la cantidad de doscientos pesos para la adquisición de la medalla y diploma, que se entregarán a Luque en sesión especial del Ayuntamiento.

Los concejales acordaron votar un crédito de $1.800 para la adquisición de un busto de mármol del doctor Julio de Cárdenas, Alcalde Municipal de la Habana.

Un amplio y detallado informe del doctor Serapio Rocamora, Jefe de Benifeciencia Municipal, acerca de la necesidad de introducir distintas mejoras en la distribución de créditos para niños becados por el Ayuntamiento, pasó a estudio e informe de la Comisión de Sanidad.

—Una mosión destinando un crédito de 2,000 pesos para donarlos al Director del Colegio Gertrudis Gómez de Avellaneda, pasó a la Comisión de Hacienda y Presupuesto.

—Pasó también a informe de la Comisión de Sanidad una moción proponiendo un donativo de 150 pesos mensuales, al Colegio "La Moral Universal".

—A la Comisión de Fomento pasó la moción por la cual se propone ceder al Club Atlético de la Policía Nacional la manzana comprendida entre las calles de G. H. 9 y 11 antiguos terrenos del Club Habana.

—Se votó un crédito de 600 pesos con destino a gastos menores de la Secretaría de la Cámara Municipal.

—Se creó la plaza de fotógrafo para el Hospital Municipal, con el haber de $1,200 anuales.

—Leyóse una moción en la que se pide abonar terrenos dejados para vía pública en la calle de Fábrica, acordándose que pase al Departamento de Fomento, para que avalúe el valor de los 1,800 metros que fueron dejados para calle. En ete asunto se acordó así mismo, que la moción pase a la Comisión de Fomento.

—Como último asunto conoció el Ayuntamiento una proposición en la que se pide sea autorizado el Ejecutivo para disponer de la cantidad de 30 mil pesos para adquirir las farolas anunciadoras colocadas en el Parque Martí, Paseo de Martí y Avenida de Maceo y destinarlos a mejorar el servicio de alumbrado público en esos paseos.

Por 12 contra 10 se aprobó la moción.

El martes próximo conocerá el Ayuntamiento el acta de esta sesión para aprobarla.

La sesión, que comenzó a las tres de la tarde, terminó a las 10 menos 10 de la noche.

EL CONCIERTO POPULAR DE AYER

FUE ORGANIZADO POR LA "JUVENTUD PRO HABANA MUNDIAL"

La naciente Institución "Juventud Pro Habana Mundial," ayer inició una serie de conciertos populares, ofreciendo el primero, al aire libre en el Parque Martí a las 5 p. m.

En el concierto de ayer, más sugestivo y atrayente por la coperación de la Banda Militar del 7o. Distrito que cedió —con ejemplaridad digna de ser imitada—su caballeroso Jefe el Teniente Coronel Cruz Bustillo, tomaron también parte dos figuras de altos prestigios musicales: la gentil pianista Hilda Fortuny y el violinista Emilio Reinoso, que escucharon amplias ovaciones del numerso público allí congregado.

La niña Corina González recitó la bella poesía "El niño pobre" de Mendive y el Maestro Sr. Oscar Ugarte recitó una composición original "¡Yara!", que le mereció largos aplausos.

El Sr. Francisco María González cerró tan edificante acto haciendo uso de la palabra para enaltecer la memoria de los grandes de la Patria, en tonos tan elocuentes como admirables por su fuerza emocionante.

Por la Directiva de la "Juventud Pro Habana Mundial", cuidaron del mejor éxito del programa su Presidente Sr. Oswaldo D. Guerrero y los vocales Sres. Armando de Lamar, Mario Bombalier, Armando Müller, Carlos Lezcano, Tomás Agramonte y el Secretario Sr. Enrique Serpa, prodigando sus mejores atenciones para con los representantes de la prensa diaria.

El próximo concierto de esta serie será ofrecido a fines del mes actual en el Malecón.

Merece toda suerte de elogios la notable empresa que en bien del culto a la música ha tomado a su cargo esta animosa Institución.

UNDERWOOD
LA MAQUINA DE ESCRIBIR PERFECTA
J. PASCUAL-BALDWIN
Obispo No. 101. Habana

A NUESTROS SUSCRIPTORES

Si Vd. no recibe el periódico oportunamente, avísenos por estos teléfonos: M-6844, M-6221 y M-9008. De 8 a 11 a. m. y de 1 a 5 p. m.

HISTORIA

Pues es esta la historieta
Que el viento con voz discreta
Me refirió aquella tarde:

"El era niño y poeta
Y amante y pobre y cobarde",

Ella le decía: "Eterno
Ha de arder el fuego interno
De mi amor, Esposo, Herma-
(no..."

Le fué fiel todo un verano,
Mas cuanto llegó el invierno,

El me dijo entre un lamento:
"La vida pesar la siento
Como una piedra mortuoria..."

Mas huyó de súbito el viento
E ignoro el fin de la historia.

José Lora y Lora.

LECTORA:

¿Ayer le "salió malo" el dulce a su cocinera? ¿Y para colmo de contratiempos tenía usted invitados a su mesa? ¿Y entonces, señora, qué hizo usted? ¿Verdad que, como buena ama de casa, supo subsanar la falta de su sirvienta con una lata familiar de frutas de **La Gloria?**

LA GLORIA
El más delicioso de los chocolates
SOLO, ARMADA Y Ca.
Luyanó, Habana

PERIODICOS Y REVISTAS

Es ya costumbre entre la buena sociedad y la gente culta e intelectual habanera el estar al tanto de los días en que la tan frecuentada librería "Roma", sita en O'Reilly y Habana recibe los numerosos periódicos, magazines y revistas de todas clases, procedentes de los grandes centros de Europa y América. Cada día es mayor la demanda por esas publicaciones y el número de subscriptores a muchas de ellas aumenta incesantemente.

Ahora acaban de recibirse "College Humer", graciosísima revista en que se reflejan divertida y chistosamente los diversos aspectos de la vida universitaria y escolar de los Estados Unidos; "La Socience et la Vie", que contiene como siempre una detallada y minuciosa reseña de todos los nuevos inventos, descubrimientos y descripciones de aparatos científicos, constituyendo un resumen de todos los adelantos que en la ciencia físicas se realizan en el mundo entero; todo ello suficientemente vulgarizado para que lo entienda cualquiera y al mismo tiempo tan exacta y extensamente descrito e ilustrado que puede servir de estudio a los peritos en la materia. También han llegado "Life", cuyo nombre solo es suficiente recomendación para los que buscan en la lectura sólo pasar un buen rato; "Mid-week Pictorial", conteniendo una síntesis gráfica de los acontecimientos más importantes de la semana en todos los países del universo; "Vogue", exquisita y refinada publicación que tan a menudo se ve en los "boudoirs" de las damas más elegantes, y "L' Illustrazione Italiana", hermoso periódico ilustrado sin rival en toda Italia.

Así mismo ha recibido la acreditada y concurrida librería de Don Pedro Carbón las ediciones dominicales de los grandes rotativos americanos; "New York Times" y "New York American", con sus secciones gráficas y cómicas, deleite y solaz de la gente menuda y de algunos que ya no lo son.

Dr. Gonzalo Pedroso

CIRUJANO DEL HOSPITAL MUNICIPAL FREYRE DE ANDRADE

ESPECIALISTA EN VIAS URINARIAS y enfermedades venéreas. Cistoscopia y cateterismo de los uréteres. INYECCIONES DE NEOSALVARSAN CONSULTAS DE 10 A 12 Y DE 3 A 5 p. m. en la calle de Cuba, 69.

Casa Manín
FUNDADA EN 1891
LA SUCURSAL DE ASTURIAS
Obrapía 90 Teléfono A-5727
entre Villegas y Bernaza
Importadora de vinos y conservas de España
ESPECIALIDAD EN PRODUCTOS ASTURIANOS Y GALLEGOS
ACABAMOS DE RECIBIR.
CHORIZO PAMPLONA; JAMON Y LACON DE AVILES Y GALLEGO; SIDRA NATURAL "MANIN"; MELOCOTONES Y ALBARICOQUES DE ESPAÑA; TRUCHAS EN ESCABECHE DEL NARCEA; PERCEBES FRESCOS; VINO DE VALDEPEÑAS Y RIOJA "MANIN".
TAMBIEN RECIBIMOS EN TODOS LOS CORREOS, SARDINAS, MERLUZA, MANTEQUILLA FRESCA ASTURIANA, QUESO DE REINOSA, ETC., ETC., ETC.
C 7785 alt. 4d-7

"SAN JOSE"
Dulcería y Víveres Finos
Pi y Margall, 31 Telf. A-1706
Los nuevos dueños de esta casa ofrecen, lo más selecto en Víveres Finos, Vinos, Licores y Champagnes de las mejores marcas.
Especialidad de la casa en servicios completos de dulces finos y pan. SERVICIOS RAPIDOS: encargue sus pedidos a esta casa y se convencerá.
Llame al Teléfono A-1706
"SAN JOSE"
DE HERNANDEZ Y HNOS.
PI Y MARGALL, 31, (antes Obispo)
c7545. alt. 4 d. 7.

EMBELLEZCA SU CUTIS CON ARCILLA

El cutis de millares de damas se ha embellecido espléndidamente, con el uso del EMBELLECEDOR BONCILLA, Arcilla Clásmica.

Granos y Espinillas, desaparecen; epidermis pálidas y opacas, cobran nueva lozanía; elimínase el exceso de grasa.

EMBELLECEDOR BONCILLA, es de fácil aplicación y sus resultados son tan rápidos como deliciosos. Si usted desea mejorar el encanto de su tez, úselo.

EMBELLECEDOR Boncilla ARCILLA CLASMICA

Es una Arcilla Clásmica, de color azul grisáceo, que produce una sorprendente suavidad. No hay más que extenderla sobre el rostro y dejarla que se seque. No requiere fastidiosos masajes ni frotaciones.

La acción del EMBELLECEDOR BONCILLA penetra por los poros de la tex. Mientras se está secando, usted siente una sensación tonificadora que indica la depuración de sus poros, la actividad de sus células, antes semi atrofiadas, y la renovada tensión de sus músculos faciales.

Cuando el EMBELLECEDOR BONCILLA se haya secado, remuévalo con una toalla húmeda. Mire su cara; usted se maravillará de su frescura y diafanidad de tez, aún después del primer tratamiento.

El EMBELLECEDOR BONCILLA se prepara para obtener estos resultados:
1 Aclarar la tez y darle nuevo color.
2 Limpiar y cerrar los poros.
3 Desaparecer espinillas y granos y eliminar excesos de grasa.
4 Borrar las arrugas.
5 Devolver su tensión a los tejidos faciales.
6 Ablandar y suavizar la piel.

MUESTRA GRATIS

Pida BONCILLA a su proveedor hoy mismo, o pida al distribuidor una muestra gratis. Estamos tan seguros de que el resultado de BONCILLA encantará a usted, que le ofrecemos un paquete de muestra gratis.

USE ESTE CUPON

Sr. Fernando Munilla,
Aguiar 101, Habana.
Sírvase enviarme un tubito de prueba de EMBELLECEDOR BONCILLA, Adjunto 10 centavos para franqueo.
Nombre.....
Calle.....
Pueblo.....
c7915 1d-14

Dr. HERNANDO SEGUI
GARGANTA, NARIZ Y OIDO
Prado, 38; de 12 a 3

PURINA
PURINA O'MOLENE
Es el mejor alimento Balanceado para caballos y mulos. Fabricado por la RALSTON PURINA Co. St. LOUIS Mo. La fábrica más grande del Mundo de alimentos Balanceados para toda clase de ganado y aves.

PURINA O'MOLENE. Este alimento no pica los dientes ni da cólicos, sus animales estarán más fuertes y saludables para cualquier trabajo que se les mande hacer, este alimento evita la enfosadura a los animales, que es una enfermedad que ataca a los cascos sobre todo en los países cálidos como este, dejando a los animales inútiles para siempre.

De este alimento se da una tercera parte menos que del alimento que estén comiendo en la actualidad, sus caballos y mulos, y estarán en mejores condiciones para el trabajo, y debido a eso su costo es mas barato y da mejor resultado, devolveremos su dinero en caso contrario.

Unicos Representantes: JOSE CASTIELLO Y Ca. -Venta de toda clase de ganado en la calle 25 No. 7 (entre Marina e Infanta). Telf. M-4029. HABANA.

PURINA
c 6095 alt. 1d-5 ag. Indefinido.

El Porqué

—Amigo Don Hermógenes— le decía Rodríguez ayer tarde, en los porches del Casino,—, quisiera que usted me explicase el verdadero motivo del éxito del Pemartín. Su influencia poderosa y esos originales anuncios en que lo recomiendan, no me parecen razón suficiente a justificar un tan rápido triunfo de una marca nueva....

—¿Me prometes guardar el secreto?

—Ya sabe usted que para las confidencias soy talmente una tumba.

Pues bien; la explicación del éxito insólito del Pemartín reside principalmente en algo bien sencillo: en que sus importadores son los mismos que lo fabrican..

—Hombre, no está claro.

—No me obligues a pormenorizar, que hay ropa tendida. Si el que importa y distribuye un producto es a la vez el propio cosechero de las uvas y su propio fabricante, ¿tendrá interés en que el producto sea siempre puro, virgen e inmaculado?...No tiene sólo un interés que defender: el de la mayor ganancia, sino una bandera que mantener enhiesta: la de la calidad y el prestigio de la marca.

—Luego estamos seguros de la suprema calidad invariable del Pemartín.

—Y siendo siempre mejor, es lógico que se imponga.

Oye Manín: No se te olvide que todas las botellas de nuestros licores tendrán la palabrita "PEMARTIN" en "la azotea" de la etiqueta. Las de vermú, ya están saliendo al mercado con ella. Y las de los tres coñas—Especial, Tres VVV y VOG—y las de los tres vinos—Quinado, "San Julián", Amontillado y Dulce— no tardarán mucho en llevarlas.

Mujeres y Pemartín, hasta el fin

PEMARTIN

SI USTED NO CONOCE

NO XON

Pruébelo

Limpia y Protege TODA CLASE DE METALES, incluso PLATA Y ORO, Mármoles, Porcelanas, Cristales y Aluminio.

Usarlo una vez es usarlo siempre.
Ferretería y Locería "LOS TIGRES"
Cuba, 69.—Teléfonos A-5304 y M-3022.
Habana.
1d-10.

.....y para "Bébé"
la FOSFATINA FALIÈRES
el mejor Alimento para los niños.
Conviene a los Ancianos, a los Convalecientes y a los estómagos delicados.
Desconfiad de las imitaciones a que su éxito ha dado origen. Exigir la gran marca FOSFATINA FALIÈRES
EN FARMACIAS, DROGUERIAS Y TIENDAS DE COMESTIBLES
PARIS, 6, Rue de la Tacherie.

Enfermedades Crónicas y Deformados

Deformidades del cuerpo; columna vertebral; lumbago; ciática; dolores en las articulaciones; parálisis infantil; dolores de cabeza; anquilosadas; neurastenia.
Tratamientos modernos y científicos de osteopatía; masage; chiropractica; baños eléctricos; gimnasia correctiva.

Clarence H. MacDonald
ESPECIALISTA EN SALUD Y RECONSTRUCCIONES FISICAS
GABINETE DE MASAGE:
EDIFICIO ROBINS 615
Pi y Margall (antes Obispo)
Teléfono A-7251. Horas: 9 a 12, 2 a 5.

TRATAMIENTO MEDICO
del Cáncer, Lupus, Herpes, Eczemas y toda clase de Ulceras y Tumores
MONSERRATE No. 41. CONSULTAS DE 1 a 4.
Especial para los pobres de 3 y media a 4

BURLA BURLANDO

LOS PEDIGÜEÑOS

Hasta hace pocos años el autor de estas líneas, ciudadano amigo del orden y enemigo de la trampa —y basta que él lo diga—tenía la sana y previsora costumbre de tomar el primer día de cada mes su presupuesto casero, el cual quedaba siempre, a fin de cuentas, bastante bien equilibrado. Pero en estos últimos tiempos han venido sufriendo mis presupuestos alteraciones alarmantes, y no es porque hayan aumentado mis satisfacciones personales en el comer, en el beber, en el vestir y en el holgar. Nada de eso. El flacoo de mis cuentas está en el capítulo de **Imprevistos.** Tales dentelladas, repelones, arañazos y pellizcos recibo por ese lado que al fin me veré en la necesidad de hacer lo que hace el Estado con sus presupuestos: rebajar el capítulo de **Alimentación** para reforzar el de **Representación** y el de **Imprevistos,** los cuales forman en conjunto el fondo de **Calamidades.**

No hay previsión humana que alcance a ponernos en salvo contra las artimañas que cada día se inventan para desconcertar los planes económicos del infeliz ciudadano. Sin contar con los arbitristas del Estado, de la Provincia y los del Municipio, que cada día salen a plaza con un nuevo atentado contra nuestros bolsillos, existe una muchedumbre de sujetos que no tienen más ocupación en este mundo que la de discurrir los medios de vivir y divertirse a costillas del prójimo, y de ponerlos en práctica. Véase sinó la relación que sigue de algunas de las visitas que en estas últimas semanas he recibido de buscones y pedigüeños.

Aquí está muy de mañana, para mayor "salación", la señora Petra Manganilla quien viene a pedirme encarecidamente una limosna para una familia pobre con catorce hijos todos menores de sieté años. Me han dicho que hace unos quince o veinte años que doña Petra ha tomado bajo su protección a estas criaturas. De todos modos me es más fácil despedir a la Manganilla con un duro que con buenas o malas razones; y de eso me valgo, no sea que sobre el pedido me encaje una de sus pláticas conmovedoras... ¡Condenada lechuza!

Llaman a la puerta, estrepitosa y repetidamente. Alguna mala noticia porque el que la trae buena nunca llega con tanto apuro. Lo dicho, es un fulano de sospechosa catadura el cual viene a exigirme el tributo correspondiente para atender a los gastos de la próxima campaña política. Es decir, que este desalmado quiere que yo le dé dinero para comprar las bombas, cohetes, murgas y oradores con que luego ha de atormentarme. Pero no hay remedio: el tal agente tiene cara de pícaro y es muy posible que sea mañana un personaje del que todo se puede temer. Le despido con cinco duros y con rostro placentero.

El que viene todas las semanas desde que se ha destapado el furor banquetero. Hay que "homenajear" a un distinguido señor por haber dado a luz su amantísima esposa un robusto niño. Que Dios se lo conserve; pero esta es la hora en que todavía no me he dado cuenta de la razón de este homenaje. Sin embargo, como el favorecido es hombre pudiente tal vez los banqueteadores aspiren a ser más adelante sus comensales. Bueno: un amigo del alma me trajo la invitación a cambio de cinco duros y, o somos amigos del alma o no lo somos...

Ha llegado la señora Loreto Moquillo a pedirme que le tome seis papeletas para la rifa de un loro. La veo resuelta a tomar asiento y mesa y cama y todo lo que haya que tomar. Me apresuro a comprarle las papeletas, aun a riesgo de sacarme el animalito, y a despedirla lo más suavemente posible. La señora Moquillo es de las que no toleran una negativa.

En una misma semana me he visto obligado a tomar 3 lunetas, una para el beneficio de la **Sociedad Protectora de los Vagos;** otra para el del **Club de los Cacasenos** y otra para el de la futura diva señorita Cigarrón. El beneficio de ésta es con el propósito de enviarla a Italia para perfeccionar sus estudios. Quiera Dios que Italia no nos haga alguna reclamación por este envío, ahora que tan bien le va con toda clase de reclamaciones.

Contribuyo a una suscripción para regalarle una espada de honor a un invicto caudillo de quien se dice que ha sido el salvador de la patria... Siendo en nombre de la patria no cabe más reparo ni más recurso que el de aflojar la bolsa.

Otra para los hambrientos de Rusia. Dicen que el Soviet está exportando trigo y que los comestibles andan en Moscou por los suelos; pero por otra parte no faltan almas sensibles que me tienen arrugado el corazón con sus alaridos en pro de los mencionados hambrientos. Tres duros me ha costado la broma y ojalá que lleguen siquiera tres centavos a los necesitados de Moscovia.

Un individuo mofletudo y obeso que viene a solicitar mi concurso monetario para publicar un folleto espiritista que se titulará **La Voz de Ultratumba.** La robustez de este hombre contrasta grandemente con su proyecto macabro. Por lo visto el trato con los espíritus, engorda. Casi emparejado con éste llegó un conocido poeta futurista con un tomo de versos suyos dedicado a mí. El mismo diablo no me hubiera dedicado cosa más apropósito para mi desesperación. Ambos invocaron los fueros del compañerismo; y ante el temor de que una negativa los enfurezca contra mí y me levanten algún falso testimonio accedo a la demanda del espiritista y del poeta.

He perdido la cuenta de otras innumerables acometidas que viene sufriendo mi exiguo presupuesto, en nombre del patriotismo, del progreso, del arte, de la familia, de la amistad, de la caridad. ¡Bendita Caridad que hasta para los trapisondistas eres buena! Porque los hay que andan por ahí pidiendo para una obra caritativa, y si por casualidad la ejecutan, ellos se llevan la fama y usted aprontó el dinero. A éstos sin duda se dirigió Quevedo cuando dijo: —Señores míos, obra pía es la que se hace con dinero propio; más la que se hace con dinero ajeno, es obra cruel... Sobre esto, una duda amarga me queda. Hasta ahora la caridad al uso no ha venido a mi puerta más que para pedir. No quiera Dios que jamás necesite de sus socorros, porque entonces no sería fácil que viniese tan a menudo a llamar a mi puerta.

Creo que ha llegado la hora de tomar alguna determinación para reforzar la virtud de no dar contra el avasalador crecimiento del vicio de pedir. Para conseguirlo y ver de tener a raya la infinita caterva de buscavidas y pedigüeños bueno sería que el Gobierno mandase imprimir unos cuantos miles de ejemplares de las **Cartas del Caballero de la Tenaza,** "donde se hallan muchos y saludables consejos para guardar la mosca y gastar la prosa". Serán repartidas, gratis, entre los vecinos de la ciudad como se hace con las cartillas higiénicas en tiempo de epidemia. No es menuda la que estamos padeciendo con los infinitos cofrades de la trapacería y de la sonsaca y de otros mil que del fraude y del engaño viven...

¡Si eso es vivir!...

M. ALVAREZ MARRON.

SABE USTED LO QUE ES FIEBRE ALTA?

Entonces habrá tenido que soportar dietas rigurosas y tomar jugos de todas clases. Para estos casos no hay nada mejor que la

SIDRA GAITERO

por su extracto puro de manzanas, sin mezcla de ninguna especie y reunir las más altas cualidades para las afecciones gástricas.

PREGUNTELE USTED A SU MEDICO.

Recomendada por la ACADEMIA CIENTIFICA DE LONDRES.

RADIOTELEFONIA

La Estación de Casas.

Nuestro particular y distinguido amigo el Teniente señor Luis Casas Segundo Jefe de la Banda del Cuartel General del Ejército, y propietario de la Estación "2 L. C.", ha trasladado su residencia particular a la casa Neptuno 281, altos, donde ya ha quedado perfectamente instalada la Estación "2 L C" y y muy mejorada, dado que el Teniente Casas ha traído una serie de aparatos modernos ingleses que ha aplicado a su planta.

Trabaja afanosamente el Teniente Casas en organizar un buen Concierto para pasado mañana martes, cuyo turno de 8 a 11, cubrirá su Estación de radio.

Deseamos al señor Casas muchas felicidades en su nueva casa.

El Concierto de anoche.

Un nuevo triunfo del compañero señor Urbano del Castillo Director de la P W X, fué el concierto que anoche ofreció la mencionada Estación y que gustó mucho.

La Estación ambulante del Sr. Kramer

El señor González, salió anoche con el camión de la Casa de Kramer, "Antigua de Mosquera", con la planta receptora para recoger el Concierto de la Cuban Telephon y ofrecerlo al público desde distintos lugares de la ciudad.

Dos nuevas Estaciones.

Para este invierno es seguro que sean inaugurado dos nuevas y potentes estaciones trasmisoras en la Habana.

Una es la del señor Gustavo Giquel y la otra del señor José Massana.

La Estación del Buen Tono. . . .

Varios aficionados han logrado sintonizar perfectamente la Estación B Y B, de al fábrica de tabacos y cigarros "El Buen Tono", de la ciudad de Méjico, la cual se oye con mucha claridad y limpieza.

El Programa de Sánchez de Fuentes.

Programa del concierto que trasmitirá la estación "2 K D", el día 14 de octubre de 1923:

Primera Parte:

1.—"Pobrecita mía". Eduardo Sánchez de Fuentes. Barítono señor Alberto Márquez.
2.—"Luz perpétua". E. S. Fuentes. Soprano Sra. María Ansoátegui.
2.—"Si pudiera ser hoy". E. S. de Fuentes. Barítono señor Alberto Márquez.
4.—"Sed" E. S. de Fuentes. Soprano Srta. Nena Cañal.
5.—"Canción triste". E. S. de Fuentes. Soprano Srta. Lola de la Torre.

Segunda Parte:

1.—"Preludio". C. Martínez. Violoncello.
2.—"Meditación de Thais". Violín señor Facundo Márquez. Piano señora Alicia Crusellas de Márquez.
3.—"Large", Chopin. Violoncello señorita Pilar Martínez. Piano señorita Rosa Martínez.
4.—"Lawanda" Vals. Facundo Márquez. Flauta señor Alberto Márquez. Violín señor Facundo Márquez. Piano señora Alicia Crusellas de Márquez.
5.—"Arlequín", Popper. Violoncello señorita Pilar Martínez. Piano señorita Rosa Martínez.

Tercera Parte:

1.—"Blanca palomita", E. S. de Fuentes. Tenor señor Daniel Molero.
2.—"Copo de nieve". E. S. de Fuentes. Tenor señor Daniel Molero.
3.—"Mírame así". E. S. de Fuentes. Soprano señora María Ansoátegui.
4.—"Envíi" E. S. de Fuentes. Barítono señor Alberto Márquez. Piano señora Alicia Crusellas de Márquez.
5.—"Nada soy para tí". E. S. de Fuentes. Soprano señorita Lola Muntal.

Nota:—Las canciones serán acompañadas por flauta, violín, violoncello y piano.

El maestro Sánchez de Fuentes, esta noche estrena una nueva planta montada por la Electrical Equipment Co. of Cuba de la que es manager Mr. Fred W. Borton.

La "2 D W".

Habiendo informado el señor Mario García Velez, propietario de la Estación 2. O. K. la imposibilidad de trasmitir el concierto que le corresponde el día 15 del actual, por las mismas causas que le obligaron a suspender el anterior, la Directiva General de Comunicaciones ha dispuesto sea sustituído en dicho día por la Estación 2. D. W. de la Cuba Electrical Supply Co., que ha accedido a ello gustosamente.

No busque usted en la botica lo que se vende en la bodega

Los tónicos naturales son mejores que los artificiales.

Para nutrir a sus niños, oiga este consejo:

En vez de drogas, chocolate de

La Estrella

No Envejezca Antes Que Su Marido

Consérvese siempre joven y seductora con las preparaciones del gran perfumista Vivaudou, que al descubir el secreto de la belleza femenina ha resuelto el problema del matrimonio.

Jabon-Talco-Pasta dental-Loción, Cold Cream-Essencia-Crema sin Grasa, Color-Polvos de crema-Polvos-Lapiz para los Labios-Artículos de Manicure."

Componen el surtido

MAVIS DE VIVAUDOU

PARIS VIVAUDOU NEW YORK

ALBERTO PERALTA. San Juan de Dios 1, Habana, Cuba, Apartado No.2341 Teléfono A-9136.—Agente General Exclusivo.

Se compran Muebles de Uso y se Cambian

VENTAS A PLAZOS

SE ALQUILAN MUEBLES

C 7881 alt. 4d-12

NEVERA GLACIAL

LA MEJOR

VISITENOS Y SE LO DEMOSTRAREMOS

FERRETERIA MONSERRATE

TELEFONOS: A-3112. M-4668 PRESIDENTE ZAYAS Núm. 120

ESTUDIO VAILS

E. G. E.

EL NIÑO

JOAQUIN ECHAVE Y GARCIA

TERCER ANIVERSARIO

Las misas que se celebren mañana día 15, a las 6 y a las 7 a. m. en el Convento de los PP. Dominicos, Calle I y 19, Vedado, serán aplicadas al sufragio de su alma; sus padres que suscriben, ruegan a sus amigos encomienden su alma a Dios y se sirvan asistir al piadoso acto.

Habana, Octubre 14 de 1923.

María García de Echave; Joaquín Echave.

39480 1d-14

VITOREXOL

PODEROSO RECONSTITUYENTE

Combate la Anemia, Debilidad, Inapetencia, Desnutrición, Pereza intelectual Neurastenia, Raquitismo, Fiebres prolongadas y palúdicas, etc.

LOS PRINCIPIOS TÓNICOS QUE LO INTEGRAN DESPIERTAN EL APETITO Y SU PODER REGENERADOR FORTALECE LOS HUESOS TONIFICA LOS NERVIOS Y ROBUSTECE LOS MÚSCULOS.

Preparado por B. CARPA-farmacéutico REUS (ESPAÑA)

Agente General en Cuba: PEDRO LAVERRIA, Manzanillo

C 8129 Alt. 11 n.

SUSCRIBASE AL "DIARIO DE LA MARINA"

DE LOS JUZGADOS DE INSTRUCCION

LO VENDIO

Gabriel Belmonte Ureña, vecino de la tienda de ropas "La Opera", situada en Italia 68, denunció en los Expertos que hará cosa de un mes se le presentó Manuel Labrada Machado, vecino de San Pedro 57, en Manzanillo, y accidentalmente en la Habana, proponiéndole adquiriera un auto que una señora vendía en ciento ochenta pesos. Belmonte entregó a Labrada dicha suma, manifestándole después que había comprado el automóvil y lo había puesto a nombre del denunciante; pero como había que hacerle algunas reparaciones, necesitaba le entregara ciento ochenta pesos mas, lo que también hizo, enterándose luego que Labrada había inscripto el auto a su nombre y despu-s lo había vendido. Por lo expuesto, el denunciante se estima estafado en la suma de $360.

SUSTRACCION

En la Sección de Expertos se personó ayer el teniente José García, Jefe del Departamento de Contaduría de la Jefatura de la Policía Nacional, acompañado de Pedro Capell Rodríguez, natural de Cienfuegos, procurador público y vecino accidental del hotel "Isla de Cuba", situado en Monte 45. Capell manifestó que de la habitación que ocupa en dicho hotel le han sustraído una cartera con trescientos sesenta pesos y una bolsa de señora, en la que guardaba los llaves del escaparate y otros objetos, que aprecia en cuarenta pesos.

Supone el denunciante que los ladrones hayan penetrado por el balcón.

DEL JUZGADO ESPECIAL

El Juez Especial que instruye la causa por sedición, doctor Valdés Anciano, instruyó de cargos en el día de ayer al exteniente de la policía nacional J. Iñíguez. También libró el Juzgado algunos exhortos a distintos pueblos delinterior, para que se instruya de cargos a varios acusados.

FALLECIO EL MENOR

En las últimas horas de la mañana de ayer fué conducido al Hospital Municipal, por José María Salazar y López, chauffeur del automóvil número 5823, un menor desconocido, el que fué asistido por el doctor Valiente, médico de guardia, de una contusión en el pecho, contusiones y desgarraduras en la pierna derecha y diseminadas por el cuerpo y fenómenos de conmoción cerebral.

El herido se encontraba privado del conocimiento, por lo que no pudo dar sus generales, falleciendo poco después en el mencionado hospital, sin que hasta las últimas horas de la tarde hubiera sido identificado.

El chauffeur Salazar manifestó a la policía que al trasitar con su vehículo por la calle de Corrales, al llegar a esquina de Suárez, el menor salió corriendo de una bodega que ne dicha esquina existe, tropezando con el radiador del automóvil, que lo derribó al suelo, causándole las lesiones que presenta.

La policía, después de levantar acta y de examinar a varios testigos, que declararon que el hecho se debió a una imprudencia del menor, remitido el cadáver el Necrocomio y presentó al chauffeur ante el juez de Instrucción de la Sección Segunda autoridad que después de instruirlo de cargos lo dej en libertad.

PROCESADOS

El Juez de Instrucción de la Sección Primera dictó en la tarde de ayer auto de procesamiento contra José Rafael Ortiz y Arbau, (a) "Garrapata", por estafa, exigiéndole la fianza de doscientos pesos para disfrutar de libertad provsnal; y Manuel Iglesias Pérez por estafa, señalándole fianza de $200.

MENOR LESIONADO POR SUS COMPAÑEROS

En el cuarto centro de socorros fué asistido Antonio Valido Carrasco de 17 años y vecino de Santa Felicia 59, de contusiones en la región abdominal sin poderse precisar si existe lesión interna.

Declaró el padre del menor, que su hijo asiste al Colegio número 81 situado en Santa Felicia entre Reforma y Guasabacoa, y que en el citado colegio fué invitado a reñir, por dos hermanos nombrados Antonio Oscar, y "Curruco", creyendo que estos sean los autores de las lesiones que presenta su hijo.

AL TRATAR DE ROBAR ARRANCARON UNA VENTANA

Denunció Emilio Espinosa de 54 años vecino de San Mariano entre Zolo y Mayía Rodríguez, que de madrugada oyó ruido en la planta baja de su casa, y al despertar notó que estaba arrancada y en el suelo una ventana.

Practicó investigaciones la Policía y averiguó que varios individuos trataron de penetrar en la parte alta de la casa, subéndose al gallinero y al agarrarse a la ventana, esta, se vino al suelo.

A un hijo del denunciante le sustrajeron una cartera con $1 y un carnet de la Asociación de Dependientes.

UNA CAIDA

El menor Ricardo Sotolongo Cabañas de 10 años de edad, vecino de 11 número 37, se cayó en su domicilio fracturándose el radio izquierdo.

EN LA UNIVERSIDAD

RAFAEL CALVO PRESIDENTE

En la tarde de ayer se reunió el Directorio de la Federación de estudiantes con el fin de elegir el presidente de dicha corporación por un año, resultando electo por unanimidad el que venía desempeñando el referido cargo con el carácter de interino señor Rafael Calvó, estudiante de Medicina y Delegado de la Asociación de alumnos de la citada carrera.

Una vez que hubo tomado posesión de su cargo el joven Calvó se trató de la elección de los que forman el nuevo Directorio acordándose dejar dicha elección para mañana lunes a las tres de la tarde.

EL CONGRESO

Esta tarde a las tres de la tarde en el Salón de Conferencia de nuestra Universidad se llevará a cabo la presentación de credenciales de los asistentes y representantes al Congreso de Estudiantes que dará comienzo mañana lunes.

Los señores Congresistas serán obsequiados con un exquisito buffet que será servido en el local que ocupa la Asociación de Estudiantes de Letras y Ciencias.

NO HABRA CLASES

Durante la semana que comienza mañana no habrá clases ni durante la mañana ni la tarde a fin de que todos los alumnos de las distintas Facultades puedan asistir a las sesiones del Congreso.

DE SANIDAD

INGENIERIA SANITARIA

Por esta Dirección se han aprobado los planos siguientes: Avenida de Acosta entre 7 y 8 Víbora; de Valentín Díaz; Romay 25 de María T. Martínez; 20 netre 15 y 17, de Pantón; Font entre Córdova y Batista de Roger Gangera; Paz solar 12, manzana 44 Santos Suárez, de Agustín Díaz, solar 9, manzana 7, Víbora de Isabel Cabrera; Pozos Dulces y Lugareño, de Antonio Padial. Francisco V. Aguilera, 140 y 142, de Francisco Raurell. Santa Ana y Fábrica, de José Conto.

Fué rechazado: Sitios entre Franco y Subirana, de Francisco Mayer. Infringe art. 54 P. 1.

VIROLAX

Es el laxante más agradable, por su buen sabor y el mejor por sus resultados. Niños y mayores lo aceptan con gusto.

Restaura las funciones naturales del cuerpo, prontamente. Acaba el estreñimiento.

Según una célebre enfermera inglesa VIROLAX "es un envío de Dios".

SE VENDE EN LAS BOTICAS

Representantes:

Cía. ANGLO CUBANA

ZENEA (Neptuno) 160. A-8575.

UTILICE ESTOS TELEFONOS, DE 8 A 11 A. M. Y DE 1 A 5 P. M.——M-6844, M-9008, M-6221 PARA SUSCRIBIRSE AL "DIARIO DE LA MARINA"

REGALO A LAS MADRES

La COMPAÑIA NESTLE, de Presidente Zayas (antes O'Reilly), Nº 6, obsequiará a las madres que lo soliciten un libro muy interesante que trata exclusivamente de la crianza de los niños. No tiene que escribir, mande una postal con su nombre y dirección y a vuelta de correo, tendrá el libro.

COMPAÑIA NESTLE

PRESIDENTE ZAYAS (ANTES O'REILLY) No. 6 — HABANA

"RESTAURANT SARATOGA"

De ARMANDO MARTINEZ.

PRADO 121—TELEFONO: A-1556.

Table D'Hotel Domingo 14 de Octubre

ALMUERZO:	COMIDA:
Ajiaco Criolla	Entremés Variado
Revoltillo Alemana	Crema de Apio
Parguito Grillé	Tronchos de Pargo Jardinera
Costilla Cordero Papas	Arroz con Pollo
Frutas del País	Ensalada Mixta
Vino, Laguer o Mineral. Café.	Puding Diplomático
	Vino, Laguer o Mineral. Café.

CUBIERTO: $1.25.

Magnesia "Erba"

reguladora del organismo

CAJAS DE SEGURIDAD

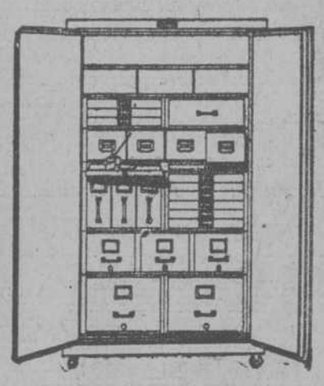

ALLSTEEL

Tipo Underwriters.

Contra Altas Temperaturas

Se equipan según las necesidades peculiares de cada negocio

Bonitas, Cómodas, Duraderas

A prueba de Fuego, Humedad, Seguras contra ladrones

Usted estará tranquilo guardando sus valores en Cajas ALLSTEEL

MORGAN & MC. AVOY CO.

Aguiar 84,

entre Obispo y O'Reilly

VITALIA Y MARGOT

Vitalia y Margot—dos estrellas de nuestro mundo social—se encuentran casualmente al boulevardear por la calle de San Rafael.

—¿Qué sorpresa, querida Vitalia?

—Agradabilísima, amiga Margot.

—¿Qué te trae por nuestra calle de moda?

—Nada, chica; matar el tiempo. ¿Y a tí?

—Voy a "La Casa Life"—en la esquina de Consulado—de donde me precisa adquirir un Juego de mimbres, esmaltados en verde, y dos sillones Junco Marino para la terraza.

—"La Casa Life", ¿dices?

—Sí.

¡Ah, ya se! Allí compró mi prima Luisa, la esposa de Mendizábal, un Juego de Colchones de boda, unos Cojines y varias Alfombras; todo muy a su gusto y económicamente.

—Pues acompáñame, si no tienes prisa, para que me ayudes a seleccionar.

O O

Ambas amigas entran en "La Casa Life", seleccionan, compran más de lo que pensaban y convienen en que es la casa más complaciente y mejor surtida de la Habana.

Y se despiden, después de hablar sobre las cursilerías de las de Roquén y otras amigas, con promesas de volver...

Juasch & Ribera

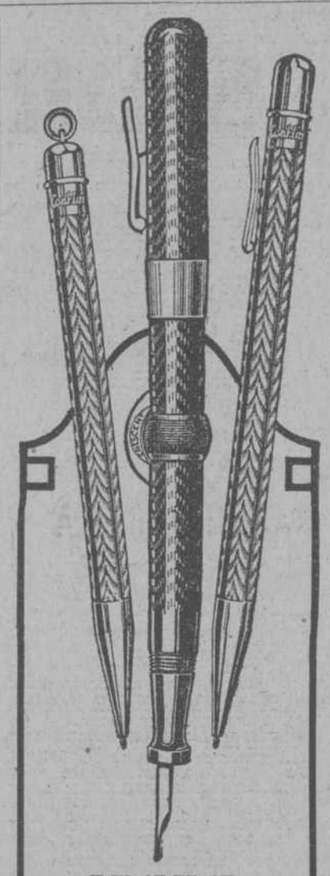

LEALTAD

La lealtad que los dueños de plumas CONKLIN de llenador Crescent, y lápices CONKLIN automáticos sienten por estos implementos de escritura, se debe al servicio superior que rinden.

De venta en las mejores joyerías y papelerías

The CONKLIN PEN MFG. CO.

Establecida en 1898

Toledo, Ohio, E. U. A.

S-843.3

Conklin

Un niño satisfecho no llorará

LOS TALCOS MENNEN

cambiarán en satisfacción la expresión de cansancio, dolor o fatiga que su niño puede tener a consecuencia de cualquier molestia cutánea.

THE MENNEN COMPANY

NEWARK, N.J. E.U.A.

Representantes:

CHAMPLIN IMPORT Co.

Apartado 1630. Habana.

Suscríbase al DIARIO DE LA MARINA y anúnciese en el DIARIO DE LA MARINA

NO HAY QUE AGARRARSE

de pajas. Se dice que los que se ahogan se agarran hasta de pajas. Eso es natural puesto que no ven otra cosa mejor a qué asirse. El salvavidas científicamente construido es mejor que una paja y el saber la manera de aguantar una tormenta es mejor que el confiarse a la suerte buscando un puerto en el momento de apuro. Es precisamente lo mismo en toda clase de enfermedades, y cuando vuestra vida está amenazada por una enfermedad, naturalmente deseais un tratamiento que haya tenido buen éxito en otros casos análogos. Y es precisamente porqué el eficaz remedio, la PREPARACION de WAMPOLE jamás falla en curar las enfermedades para las que se recomienda y por qué goza de la confianza del pueblo y de la profesión médica en todas partes. El médico que la receta y el enfermo que la toma no se están agarrando a pajas, pues hace lo que se pretende que haga, lo mismo que el agua al apagar un incendio. Es tan sabrosa como la miel y contiene una solución que se obtiene de Hígados Puros de Bacalao, combinados con Jarabe de Hipofosfitos Compuesto y Extracto Flúido de Cerezo Silvestre. Pronto detiene la pérdida de carnes en las enfermedades debilitantes, reconstruye el cuerpo y al enriquecerse la sangre se pone en condiciones de expeler aquellos perniciosos gérmenes que causan Fiebres, Escrófula, Gripe, Influenza, Tisis, etc. El Dr. Amador Guerra, de la Habana, dice: "Siempre he usado con ventaja la Preparación de Wampole en las afecciones del aparato respiratorio." La originai y genuina Preparación de Wampole, es hecha solamente por Henry K. Wampole & Cía., Inc., de Filadelfia, E. U. de A., y lleva la firma de la casa y marca de fábrica. Cualquier otra preparación análoga, no importa por quien esté hecha, es una imitación de dudoso valor. De venta en las Boticas.

EL MEJOR VINO DE MESA

MARQUES DE RISCAL

Este Doctor Indica Como Fortificar La Vista Un 50 Por Ciento En Una Semana, En Muchos Casos

Una receta gratis que usted mismo puede preparar y usar en su casa.

Filadelfia, Pa. —¿Usa usted espejuelos o lentes? ¿Sufre usted de esforzamiento de la vista o de otras debilidades visuales? Si es así, se alegrará usted saber que, según dice el Dr. Lewis, hay un remedio para sus males. Muchos con sus ojos en decadencia, dicen que han recobrado la vista con esta extraordinaria receta. Uno de los hombres que la usó dice lo siguiente: "Yo era casi ciego; apenas podía leer. Ahora puedo leer sin necesidad de espejuelos y ya no me lloran los ojos. Antes me dolían muchísimo cuando llegaba la noche, pero ahora están siempre bien; esta receta fué como un milagro para mí." Una señora que también la usó se expresa así: "La atmósfera parecía nebulosa, con o sin espejuelos, pero después de haber usado esta receta por 15 días, todo lo veo mucho mas claro. Ahora puedo leer sin espejuelos aunque las letras sean diminutas." Se cree que miles que en la actualidad usan espejuelos o lentes pueden ahora deshacerse de ellos en un tiempo razonable y miles mas podrán fortificar sus ojos al extremo de evitarse la molestia y gasto de comprarlos. Dificultades en la vista del carácter que sean, quedan aliviadas con el uso de esta receta. Héla aquí: Vaya a una buena botica y pida una botella de pastillas de Bon-Opto. Ponga y deje disolver una pastilla en un vaso con una cuarta parte llena de agua. Lávese entonces los ojos con este líquido de dos a cuatro veces al día. Sus ojos se aclararan notablemente desde el primer lavaje y la inflamación no tardará en desaparecer. Si a usted, lector o lectora, le molestan sus ojos, aunque sólo sea un poquito, dé con tiempo los pasos para salvarlos. Muchas personas que ahora son completamente ciegas conservarían hoy su vista si la hubiesen atendido a tiempo.

NOTA:—Otro prominente especialista al cual se le mostró el artículo que antecede, dijo: "Bon-Opto es un remedio maravilloso. Los ingredientes que lo constituyen son bien conocidos por los especialistas de los ojos y constantemente por ellos recetados. Los fabricantes garantizan que fortifica la vista un 50 por ciento en una semana, en muchos casos o devuelven el dinero. Puede ser obtenida en todas las boticas buenas y es una de las pocas preparaciones que, en mi opinión, debe tenerse siempre a la mano para ser usada regularmente en casi todos los hogares."

Para Neuralgia no hay nada mejor que friccionar la parte dolorida con Mentholatum

El remedio sin rival

En todas las farmacias y droguerías

AGENTES GENERALES: COSMOPOLITAN TRADING Co. SAN PEDRO 12. HABANA

FOLLETIN 62

JORGE GIBBS

Juventud Triunfante

NOVELA

Traducida del inglés por

CH. MOSTANY

De venta en la Librería "Cervantes", de Ricardo Veloso, Galiano, 62, esquina a Neptuno

(Continúa)

les. Rodeó cariñosamente el talle de la muchacha con su brazo. ¡Pobrecilla!. murmuró con el acento de los primeros tiempos. Hubiera sido arriesgado expresar lo que sentía.

—Deja... Déjame llorar. Slyney. Así me desahogo.

El joven se sentó, y la tomó por la mano, más emocionado de lo que él mismo creía.

—Voy a explicarte la historia de una muchacha campesina que conocí en Francia—dijo después de un instante de silencio—. Era una criatura delicada, de ojos grandes y sombreados, que, como tú lloraba continuamente porque le habían matado a su padre. No hacía más que llorar y rezar, y cuando nos servía en la mesa, sazonaba la sopa y el café con sus lágrimas. Todos le hablábamos, le ofrecíamos consuelos, discutíamos con ella, tratando de convencerla de que no estaba perdida toda esperanza; pero ella no cesaba de llorar y de rezar. Tal vez aquellas oraciones fueron provechosas, Patsy, porque un día su padre se presentó inesperadamente..., del todo restablecido, después de haber pasado algún tiempo en el hospital.

—¿De veras?

Sydney afirmó con la cabeza y después se echó a reir.

—Piensa tan sólo, Patsy,, en el número de platos de sopa que aquella criatura estropeó..., todo innecesariamente, ya que hubiera podido vivir tranquila todo aquel tiempo.

Patsy le miró, se secó los ojos con el pañuelo y sonrió.

——¿Crees, Sydney, que todo mi sufrimiento es innecesario??

—Estoy seguro. En último caso, iría al encuentro del viejo Pedrick y le arrancaría la verdad..., si es que la sabe.

—¿Pero y si no la supiera?

—Se la arrancaría del mismo modo.

Patsy se serenó y los dos prosiguieron el camino hasta Shirley Lane,, a través del bosque umbrío. El la cogió por el brazo como en los tiempos pasados y la miró fijamente, con su acostumbrada sonrisa. Y la naturalidad con que ella se dejó coger demostró al joven que Patsy ni por un momento había pensado en la verdadera índole de su afecto; aquella actitud er alo bastante elocuente para hacerle comprender que la muchacha seguía ocupando para él una posición intangible.

Al día siguiente, Sydney fué a la ciudad y comió en compañía del confidente Catherwood en un pequeño restorán situado lejos del barrio en que Pedrick tenía su bufete. Le explicó el resultado de su visita a Bill Slavin, puntualizando todos los detalles de la misma y cuanto hacía referencia a la figura del misterioso Rogers y a la particularidad del alfiler en forma de calavera de plata Catherwood contrajo sus labios delgados y sonrió.

—Es muy ingeniso—dijo—. Estos pequeños detalles concretos son los que suelen esclarecer los misterios. ¡Una calavera de plata con ojos de rubíes! Bueno, parece que ahora es cosa de enlazar este dato con alguno de los nombres que figuran en mi lista. Es algo difícil, señor Francis, pero tal vez no resulte imposible.

Sydney abandonó la silla que ocupaba para sentarse al lado del confidente, junto a una ventana, y los dos clientes de Pedrick que podían considerarse sospechosos.

—Los que están marcados con una cruz encarnada—dijo Catherwood—ya los hemos estudiado. No tenemos nada que ver con ellos... Se trata únicamente de millonarios, poseedores de bienes del Trust, que tienen aquí asuntos completamente lícitos. Los asuntos más antiguos están marcados con una cruz azul. Algunos de éstos también los he eliminado. Por este procedimiento puede usted observar que he reducido a diez el número de los sospechosos.

—¡Magnífico!—exclamó Sydney—. ¡Sólo diez! Parece que nos acercamos, Catharwood.

—No confío tanto—repuso éste encogiéndose de hombros—. Quedan otros asuntos en los archivos particulares de Pedrick, y el hombre que buscamos podría figurar entre ellos, aunque no lo creo.

—¿Y éste?—preguntó Sydney, que iba recorriendo con el dedo los nombres del índice, deteniéndose en una línea marcada con cruz azul y sin la otra cruz encarnada al lado. No estaba escrito todo el nombre, sino únicamente dos iniciales T. M.

Catherwood se sonrió.

—Veo que tiene usted el olfato, propio de un detective. Esto podría indican algo o no indicar nada. Si he de decirle la verdad, no sé lo que significan esas iniciales ni nadie del bufete lo sabe, excepto Pedrick, y, naturalmente, no puedo preguntárselo a él. Algunos de los otros diez clientes aun resultan más enigmáticos; pero no dudo de que vamos por buen camino.

—¿Pero el solo hecho de emplear las iniciales solas no es en sí bastante sospechoso?

—No. Ni más ni menos que los otros asuntos que también me son completamente desconocidos. A veces cosas que parecen rodeadas de misterio son más naturales que la nariz que tenemos todos en la cara. Pedrick es un hombre precavido, pero yo todavía lo soy más. Tengo fe en el procedimiento de la eliminación Este es el trabajo que ejecuto. Y si T. M. llega a ser ser el único cliente que quedara en la lista, entonces es cuando daré un paso decisivo

—¿Qué paso? ¿Por qué no darlo Catherwood se sonrió.

—La única razón para dejarme llevar de mis impulsos sería la inspiración; y ésta... no la he tenido todavía.

—Bueno, usted encontró a Pedrick...

—Eso fué laborioso, pero sencillo. Esto también es largo, pero no sencillo. Pedrick se ha rodeado de un muro de acero para oculta cuanto hace en su santuario. Ha sido de los más listos en su día; pero si ha llegado a donde estás es por su astucia y su perseverancia.

—Bueno, su caída será más pesada si descubrimos en él algo delictuoso.

—También he pensado yo en eso—replicó Catherwood, contemplando la ceniza de su cigarro—. Si llegase a saber algo en ese sentido, no vacilaría. Puede usted creerme. Y yo creo que en este juego hay algo más de lo que pensamos. Ya se lo dije al señor Cristóbal Van Leer, pero cada hora que pasa me convenzo más de ello. Puede manifestarlo también así a las señoras Godfrey. El caso me interesa más que el dinero que obtengo por mi trabajo. Las diligencias van por buen camino. Yo escribo algo de la correspondencia particular de Pedrick y jamás deja de pasar por mis manos el pedacito de papel más insignificante ente los que tira a la papelera.

—Muy bien. ¿Piensa usted averiguar el asunto T. M.?

—Sí, pienso averiguar los diez asuntos. Los conservo fijos en la memoria siempre. Ayer eran doce. Mañana no quedarán más que seis. Pero tengo que andar con gran cuidado. Demasiadas preguntas despertarían sospechas, y entonces... adios mi trabajo y el de ustedes.

Sydney guardó silencio un momento.

—¿Puede usted examinar su cuenta particular o su talonario? Debe figurar alguna partida relativa al dinero remitido a la señora Slavin.

—Voy a mandar hacer una llave para la mesa de Pedrck. Confío poder examinar lo que usted dice; pero a la señora Slavin se la paga en efectivo ydebe anotarse como tal.

—Bien—interrumpió Sydney fijándose por vez en la lista—. ¿Y cómo procede usted para la eliminación?

—Me he informado de dos de los clientes por otros conductos. Las respuestas son clarísimas—Y después prosiguió, riéndose:—No me sorprendería, señor Francis, de que T. M. quedase entre los últimos de la lista. Me quedo hasta muy tarde en el despacho, ocupado en trabajos extraordinarios, pero aun encuentro tiempo para examinar los copiadores de cartas antiguos. Entonces acostumbraban emplear tinta de copiar, sometiéndolos después a la acción de una prensa. Mi trabajo es largo y monótono. Cuando encuentre un nombre cuyas iniciales correspondan a T. M. se lo notificaré a usted Ahora debo marcharme. Yo saldré primero. No es conveniente que nos vean juntos en la calle.

Sydney se levantó y le dió la mano.

—Es muy importante lo que lleva usted entre manos, Catherwood. No sabe todavía cuán importante es. Confiamos en usted...

—Bien: haré cuanto pueda; diga usted a los suyos que estoy muy esperanzado.

Sydney no podía hacer más que aguardar con paciencia. Se dirigió al club y se sentó junto a una ventana reflexionando en lo que podría hacer para activar el asunto, pero al cabo de un rato desistió. Resultaría demasiado expuesto emplear procedimientos rápidos sin consultarlo antes con Catherwood.

Cuando el joven regresó a Shiley Lane se encontró en la puerta con el automóvil de Felipe Conway. Frunció el ceño, despacho a Carter y entró en la casa. De modo que la broma seguía. Joyce le explicó que la señorita Patricia y Felipe habían estado fuera, dando un paseo. El corazón de Sydney saltó de rabia, luego se sosegó y cuando pasó por delante de ellos los saludó con ademán reposado. Conway se quedó a cenar

HABANERAS

DEL DIA

Por la mañana.
En la Iglesia de San Felipe.
La manifestación que en honor de su Patrona, Santa Teresa de Jesús, ha organizado la Sociedad Castellana de Beneficencia.
Dicha manifestación saldrá del local del Centro Castellano, en Prado y Dragones, camino del templo de los Carmelitas.
Una romería asturiana.
Llena de atractivos.
Celébrase en el espléndido Parque de la Asunción, en Luyanó, para dedicar sus productos a la Asociación de la Prensa de Cuba.
Empezará por la mañana.
Para seguir todo el día.
Entre los espectáculos teatrales del día, la matinée infantil, de una a cinco, en Capitolio.
Matinée en Martí.
Y en la Comedia.
A propósito de este coliseo diré que la función de mañana es a beneficio de la viuda de Enrique Díaz.
Pobre operador de películas que al morir dejó un hogar falto de todo recurso.
No hay en él más que tristeza.
Y un largo pesar.
El pesar de tres huerfanitos que buscan el calor y el cariño que perdieron ya para siempre.
No faltará la tanda infantil de los domingos en el teatro Fausto.
Campoamor.
Con sus turnos elegantes.
El Plaza de fiesta en su roof reluciente y espléndido.
Y en el Sevilla gran noche.
Como todos los domingos.

Idilio criollo

Otra artista del verso que nos pertenece, y perdónesenos el uso de ese pronombre tan enfáticamente posesivo. "Nos" pertenece la artista, porque expresa las oscilantes inquietudes de su alma con el lenguaje que nosotros sentimos; no la mujer que, por serlo tanto, tendrá ya un bien legítimo dueño.

Mercedes Quinteros. Argentina... Este criollismo de su composición—frescor de alma pampera, temblores de amor gaucho, —resume idílico cuadro popular:

Cerca de la fuente,
cuando es de mañana,
él la espera inquieto
que llegue a traer agua.
Por el caminito
mira hacia la casa
que, en el claro-oscuro
de la madrugada,
se advierte, blanqueando
por entre las matas.
Muy lejos un gallo
golpea sus alas,
y grita anunciando
que es hora del alba,
y otros le contestan
en gran algazara.

¿Quiará la Silveria,
que tanto se tarda?
dice Juan, esplando
siempre hacia la casa.
Ayer, ya de noche,
me dijo: "E mañana
voy a levantarme
a yenar la jarra.
Me aspera en el río,
ay veya si pasa
como al otro día
que usté no llegaba".
Al primer pitazo
que suelte la máquina,
ya debo estar listo
pa irme a la grada...
¡Que diera por verla
enque juera un rato!
¡Por estar juntito
deya, me deshago!
¡Ay, si lo sabiera
no tardara tanto!
En sus ojos sarcos
verme yo deseyo,
agora que alumbra
el nistamalero,
y sin que háiga naiide
que pueda aquí vernos.
¡Que no tarde tanto,
Virgen del Carmelo!
¡Sabés cuánto, cuanto
es que yo la quiero
En cambio a que vénga
yevarte te ofrezco
a tu santa ermita
flores de mi güerto...

Ya clareando el día,
por fin a lo lejos
la vió que venía,
derecho el sendero,
y ansioso a encontrarla,
salió Juan corriendo.
Venía muy guapa,
el cabello suelto,
y bien olorosa
como un limonero.
Juntos se sentaron
cerca del riachuelo,
y hubo risas francas
y hubo palabroes...
Y, aquella mañana
de calma y silencio,
despertó la aurora
al ruido de un beso...

El eterno, divino ruído del beso, que a todas horas, en todas partes, estremece la tierra de alegría... Lo único que es superior a un lindo vestido nuevo y más estimable que un ajuar completo de nuevas ropa blanca. ¡Lo único!

ESTACION TERMINAL

MOVIMIENTO GENERAL DE VIAJEROS Y OTRAS NOTICIAS

TREN DE SANTIAGO DE CUBA

Por éste tren llegaron ayer de Santiago de Cuba: Raimundo Fuentes, Emilio Montalvo, miembro de la Asociación de la Prensa de Oriente, la señora María Cuevas de Vivero, Manuel Vivero e hija; Central "Vertientes": Rafael Ardura y familiares; Camagüey: las señoritas Larraury, el doctor Rodríguez Aragón, el teniente Otero, del Ejército Nacional, Mr. Egan y señora; Sagua la Grande: José Manuel Alvaro, pagador de los Ferrocarriles Unidos; Central "Cupey": Mr. Abbey, Administrador de dicha finca azucarera; Jovellanos: Lorenzo Arocha; Jaruco: la señora Agélica García Espinosa; Matanzas: el doctor Juan Ignacio Jústiz, Juez de Primera Instancia de dicho Partido, Guillermo Gueerken; Campo Florido: la señorita Fita Hernández: Antilla: Sergio Fuentes y familiares, las señoritas Finita y Margot Morató.

TREN A JAGUEY GRANDE

Por éste tren fueron ayer a Melena del Sur: las señoritas Juanita y Angelina Delgado, Francisco Otero; Batabanó: Julián Santander; Guara: Juan M. Pendas.

TREN DE PINAR DEL RIO

Por éste tren llegaron ayer de Pinar del Río: la señorita Rosa Hernández Doval, profesora de la Escuela Norman de dicha provincia, y el Presidente de la Audiencia, doctor Fabián García Santiago.

TREN A SANTIAGO DE CUBA

Por éste tren fueron ayer a Santa Clara: Rafael de la Torre; Cárdenas: el doctor José María Verdeja, Miguel Hernández; Sagua la Grande: C. Elías, Cándido Rodríguez; Guantánamo: Wenceslao Iznaga; Aguacate: Vicente Millán, hijo; Ciego de Avila: la señora Josefina Menéndez; Remedios: J. F. Castillo; Camagüey: Leonardo Romero de la Roca; Santiago de Cuba: Ignacio Pereda; Jovellanos: Armando Jiménez; Holguín: Nemesio Herrera; Matanzas: F. Ravelo.

TREN DE CAIBARIEN

Por éste tren llegaron ayer de Cienfuegos: el senador Manuel Rivero; Matanzas: Mr. Dunn, Auxiliar del Superintendente de la División Central de los Ferrocarriles Unidos; Central "Covadonga": Florencio González y José C. Vior de la firma 'González y Vior", de esta capital; Carreño: Alejo Carreño. También llegaron de Matanzas: nuestros queridos compañeros el doctor Pumariega y el señor Marcial Rossell.

TREN A COLON

Por éste tren fueron ayer a Colón: J. F. Trujillo, Herrainia Capote; Matanzas: Juan Menéndez; Cárdenas: Julio Pérez Maribona, la señora de Altuna y su hija, el doctor Pablo Sosa; Varadero: Miguel Bretos; Campo Florido: la señora Eladia Ruiz de Zarza y su hija Delia.

TREN A PINAR DEL RIO

Salieron ayer en este tren con destino a Batabanó, el señor J. F. Viscasillas y la señorita Concepción Viscasillas, que regresan de una estancia en los Estados Unidos.

Claro que en nuestra Sección de Sombreros encuentran ustedes el modelo que pueden haber soñado para enmarcar idealmente la gracia de vuestros rostros; indudablemente que, merced a los beneficios que se derivan de nuestra Venta Popular, el precio de ese modelo, **precio de modicidad extraordinaria y única**, acicatará el deseo de comprar; muy cierto todo ello, pero...

...."sobre gustos no hay nada escrito"—según el viejo proverbio—, y son muchas las personas que prefieren hacer o encargar la confección de sus sombreros, y, nosotros, sin aprobar o reprobar esta o aquella costumbre, fieles a nuestro lema de servir cumplidamente a nuestras clientes, estamos, ahora y siempre, en condiciones de hacerlo.

Acabamos de recibir cuantiosa remesa de un muy fino terciopelo planchado, en los colores carmelita, "beige", azul de Prusia, verde almendra, castor, azul rey, topo, pavo, gris plata, azul francés, punzó, pan quemado, rosa viejo, blanco y negro, que es especial e ideal para confeccionar sombreros y que hemos marcado para vender a 90 centavos la vara.

Señalamos ese tipo de terciopelo a modo de muestra; demasiado comprenderán ustedes, amables lectoras, que nuestros almacenes no pueden, por su rango e importancia, limitarse a recibir tan poca cosa; muchos, muchísimos terciopelos hemos recibido, terciopelos lisos, estampados, brocados, bordados; de los colores corrientes y de aquellos que la Moda impuso recientemente; y de varios anchos... en una palabra, hemos recibido todas las variaciones de terciopelo de que es susceptible tan rico género.

Bien mirado, holgaba la indicación ¿acaso no es tal la norma general en esta casa a los efectos de reibir novedades y mercancías de uso corriente?

Llegó también la colección más numerosa de que tenemos noticia de adornos y detalles para sombreros.

Lectora: si es usted de las personas que hacen o mandan hacer sus sombreros, tenga la bondad de visitar nuestra casa, ¡verá cómo se allanan las dificultades que pudiera ofrecer la realización de un proyecto que creyó complicado!

CREPE MICERINO

Para usar durante el otoño existen muchas y muy bellas telas para vestidos; telas que son derroche de gusto, de imaginación creadora, de buena calidad; telas que compiten entre sí; pero no podemos incluir en ellas al crepe Micerino. Este género, como artículo de otoño, y, más particularmente, del otoño de nuestro clima, perece punto y aparte.

Es de seda, pura seda; de muy buena caída. Lo hemos recibido en color negro, blanco, azul de Prusia, gris, carmelita punzó y henna. Tiene vara y cuarta de ancho y vale la vara $2.25.

FIGURAS DEL RETABLO

Perdonad, lectoras; termine hoy nuestra charla; mañana continuaremos este nuestro tema de las modas. Se acerca a nuestra mesa extraño personaje; el inquieto y exótico poeta del monóculo color de amatista viene a obsequiarnos con su último libro "Figuras del Retablo".

Está escrito en prosa, pero en esa su prosa que tiene el mismo encanto poético de los versos.

Nosotros, que sabemos la fruición con que leeis siempre a Bravonel, hémosle pedido que nos mande unos cuantos ejemplares para ofrecéroslo en nuestra **Sección de Revistas y Patrones Butterick** al precio de 60 centavos.

ALMACENES FIN DE SIGLO HABANA

Balbino, el buen muchacho comerciante, tiene en Sagua una novia preciosa, a la que supo conquistar con hechos de hombre de bien y estuches de Hiel de Vaca

Cutis de niños y bellas: Hiel de Vaca de Crusellas

Polvos
Jabón
Crema
Arrebol
Pomada

Loción
Pasta para dientes
Tokolina para el pelo

Rehuse las peligrosas imitaciones

CIA. NACIONAL DE PERFUMERIA — HABANA

REINE DES CREMES
Maravillosa Crema de Belleza
INALTERABLE — PERFUME SUAVE
PRODUCTO DE TOILETTE INDISPENSABLE PARA SEÑORAS Y CABALLEROS
J. LESQUENDIEU, PERFUMISTA — PARIS
Vendese en todas las buenas casas.
MM. LEROY et Cie, dépositaire, 5 Aguacate, HABANA

Retratos de niños y de personas mayores, hechos con toda perfección.
Fotografía de
M. PIÑEIRO
SUCESOR DE COLOMINAS Y CA.
SAN RAFAEL 32

"Maison Versailles"
ha inaugurado su Exposición de Trajes de Invierno. Modelos franceses exclusivamente. Un traje de cada estilo. Estimaremos su visita, aunque sea de inspección.
Srtas. Salas y Hnos.-Villegas 65.-Tel. A-6474
Alt. 14 Oct.

"ALBION"
LA CIUDAD DEL PORVENIR

Se ruega a todos los señores que tengan sus lotes totalmente pagados se sirvan pasar con los comprobantes, por la Oficina Manzana de Gómez número 409, de 2 a 4 P. M., todos los días hábiles desde el próximo lunes 15, para el otorgamiento de la escritura correspondiente.

Hábana, Octubre 9 de 1923.

39467. 1 d-14.

Ninón
es el Emperador de los Corsés y el único nombre que invocan las damas al pedir Ajustadores, Fajas, Sostenedores y demás artículos íntimos para la mujer. Exija usted NINON en la tienda, donde compre y su cuerpo tendrá la garantía de estar usando lo mejor.

Fábrica del Corsé Ninón de Abelardo Queralt
SAN MIGUEL 179.—TELEFONO A-3904.—HABANA.

MODELO 337.—Corsé Faja, cintura elástica, tela brochada, gran novedad

MODELO 149.—Sostenedor de punto con cintas y encajes, blanco y rosa

C 7836 alt. 3d-10

SANATORIO "Dr. PEREZ-VENTO"
Enfermedades nerviosas y mentales. Para señoras exclusivamente. Calle Barreto, número 62. Guanabacoa.

VER Y CREER
Miles son las personas que no toman consejos, no CREEN: Estas personas han VISTO y entonces CREEN. Así ha sucedido con PILUGENOL, nadie creía, pero han visto sus resultados y CREEN PILUGENOL evita la caída del pelo y la calvicie, cura la CASPA de adultos y bebés, eczema, picazón y sin bombó ni platillos se ha impuesto por que cura. Farmacias y Droguerías. Al recibo de $1.75 lo envía por correo el doctor L. L. Silvero. San Lázaro y Campanario. Habana, Tel: M-4761. Folleto gratis.
alt. 2-Oct.

HOTEL BREVOORT — HOTEL LAFAYETTE
Quinta Avenida — University Place
NEW YORK
RAYMOND ORTEIG, Inc.
Los dos Hoteles Y Restaurants Franceses de New York
Completamente Renovados
alt. 8 Oct.

CRETONAS
El uso de las cretonas se hace indispensable para l decorado del hogar. Nosotros tenemos una inmensa variedad de clases y dibujos a precios sumamente económicos.
"LA ZARZUELA"
ZENEA Y ARANGUREN
(NEPTUNO Y CAMPANARIO)

ASMA
SUFOCACIONES — OPRESIÓN
NO SOLO LAS
OBLEAS FLORIAL
del Dr LOUIS GEORGES
ALIVIAN los más violentos acesos de ASMA
pero tambien CURAN esta terrible afeccion asi como
BRONQUITIS — TISIS
ENFERMEDAD del PECHO
Por Mayor: G. GRELARD, 97, rue de Paris PARIS-CLICHY
En Habana: Dr Ernesto SARRA y todas farmacias

JUEGO DE SALA ESTILO LUIS XVI, DORADO CON ORO LAMINADO Y TAPIZADO BELGA

TODAS cuantas personas nos visitan—uno y otro día—convienen en que el estilo, decorado, calidad y precios de nuestros muebles, son patrimonio único de LA MODA. No deje de vernos usted hoy so pretexto de que nos vió ayer, pues diariamente nos entregan nuestros talleres nuevos modelos en Juegos de Cuarto, Sala y Comedor, así como muebles para Despacho o Recibidor, los cuales difieren en el estilo a los que usted pudiera haber visto anteriormente. Nuestras Exposiciones interiores de muebles de lujo son una verdadera maravilla de arte y confort.

LA MODA
ALMACEN Y FABRICA DE MUEBLES FINOS
AVE. DE ITALIA Y ZENEA
(ANTES GALIANO Y NEPTUNO)

COMMUNITY PLATE

En la mesa de mis nietos, cuando sean hombres y mujeres, dice el abuelo, lucirán tan espléndidamente bellos como ahora, estos originales cubiertos Community Plate
SE GARANTIZAN POR 50 AÑOS.
ONEIDA COMMUNITY LTD.
ONEIDA NEW YORK
DE VENTA EN LOS PRINCIPALES ESTABLECIMIENTOS DE CUBA
AGENTES EXCLUSIVOS: Kates Brothers. APARTADO 156. HABANA.
OFICINAS Y EXPOSICION DE MUESTRARIOS MURALLA Y AGUACATE. ALTOS DEL ROYAL BANK OF CANADA

HABANERAS

LA TEMPORADA DE OPERA

Va adelante el abono.

Aumentando por momento.

Cada día que pasa se refuerzan las listas con nuevos nombres de abonados.

Fiel reflejo ésto del entusiasmo que ha despertado en toda nuestra sociedad la gran temporada lírica del invierno próximo en el teatro Nacional.

Ha trascendido ese entusiasmo a las familias que se encuentran viajando.

De todas partes, ya de Europa, ya de los Estados Unidos, se reciben frecuentemente órdenes de los antiguos abonados para que se les reserven sus localidades.

Ejercen así un derecho.

Que disfrutarán por todo el mes.

Aunque se pensó en un principio limitarlo al día 15 del corriente ha sido necesario conceder mayor tiempo.

En su consecuencia no se podrá disponer de localidad alguna del abono anterior hasta el primero de Noviembre.

Es lo acordado.

Y se observará fielmente.

Conviene advertir a los señores abonados que los cheques en pago de localidades no deben extenderse a la orden de ningún particular sino de la entidad Teatro Nacional.

La empresa se negará a recibir todo cheque que carezca de tal requisito.

A ello quedó obligado el señor Edwin T. Tolón en su contrato con el Teatro Nacional, quien se ha hecho responsable, por su parte, de los fondos del doble abono de la Opera.

Se ha querido buscar en favor de los abonados la mayor suma posible de garantías.

¿Cuál mejor que ésta?

LA BODA DE ANOCHE

Fué en el Vedado.

En la Iglesia Parroquial.

Ante su altar mayor, y en ceremonia solemne, lucidísima, unieron para siempre los destinos de su vida la señorita Caridad Ferrer y de Silva y el teniente Jesús Formoso y Bouza, de la Artillería Cubana.

Para las nueve y media estaban hechas las invitaciones de la boda.

Exactos los novios.

Sin discrepar en minutos.

La señorita Ferrer, ataviada con sumo gusto, produjo la admiración de toda la concurrencia.

Las galas nupciales parecían servir de digno complemento a su belleza.

Estaba preciosa.

Inspiradora!

A la elegancia de su traje se asociaba la del ramo de mano, creación del gran jardín **El Clavel** con flores, cintas y espigas combinándose artísticamente.

Concluída la ceremonia y al apartarse del altar cambió su bouquet de novia por el ramo de tornaboda, también de los Armand, muy sencillo, muy delicado y muy bonito.

Fueron los padrinos la respetable señora Viuda de Formoso, madre del novio, y el señor Francisco Tejera

Testigos.

Por la señorita Ferrer.

El doctor Manuel Varona Suárez, Senador de la República, los señores Sixto Abreu y Generoso Hermida y el distinguido doctor Julio San Martín.

El coronel Cruz Bustillo firmó como testigo por parte del teniente Formoso.

Actuaron también como testigos del novio el doctor Francisco Muñoz, catedrático de la Universidad, el teniente Casasús y el señor Fernando Meruelo.

¡Sean muy felices!

EL DOCTOR GOMEZ DE ROSAS

De viaje.

Con dirección a Chicago.

Así embarca el doctor Nicolás Gómez de Rosas para asistir en aquella importante ciudad al Congreso de Cirujanos de Norte América.

El eminente cirujano, director de la Policlínica Nacional, lleva la representación del Gobierno de Cuba.

Viaje de corta duración.

Vuelve en Noviembre.

Antes de partir ha obtenido nuevos lauros el doctor Gómez de Rosas operando de apendicitis en la Policlínica a las señoritas Estrella Bello, Angelina Poblet y María Antonia Quijano.

También practicó una operación delicadísima, con el mejor éxito, a la señora Rosa Mitrani.

Aprovechará su viaje para adquirir todo lo complementario en instrumental moderno con destino a la Policlínica.

Clientes y amigos hacen votos porque tenga una feliz travesía el querido amigo.

Votos que recojo

Y hago míos.

EN LA CASA ULLOA

Acaba de llegar.

Un flamante coche parisién.

De la primera marca europea, el imponderable Renault, su velocidad es verdaderamente pasmosa.

Es del tipo 40 H. P., con seis cilindros del modelo último y posée una carrocería construída por Kellner, el gran Kellner, el carrocero de la aristocracia francesa.

Majestuoso su aspecto.

Parece una carroza.

En su palacio, el palacio de los acontecimientos, el soberbio salón de la Casa Ulloa, en Prado 3, 5 y 7, podrá admirarse este suntuoso Renault.

Probablemente durará pocos días la exhibición, pues ya, a estas horas, tiene el coche muchos enamorados.

Y enamoradas...

RECITAL DE PIANO

Margot Rojas.

La gentil pianista.

Un gran éxito parece estar reservado al recital que tiene organizado para el sábado de la entrante semana.

Se celebrará en el primero de nuestros coliseos a las cinco de la tarde.

Selecto el programa.

Combinado con feliz acierto.

En las cuatro partes en que aparece dividido contiene escogidos números de Mozart, Listz, Beethoven, Chopin...

Se cerrará con dos piezas de la famosa suite de Albeniz.

Es el primer concierto público

Continúa en la pág. DIEZ.

NUESTRA COLECCION

De figuras de bronce representando asuntos históricos y mitológicos, es digna de Vd. nos haga una visita para elegir el regalo que necesite.

"La Casa de Hierro"

Obispo, 68. O'Reilly, 51.

Demasiada agua es malo...

porque el café no sale bueno. Además, éste debe ser siempre de "La Flor de Tibes", Bolivar 37, teléfonos A-3820 y M-7623, que es el mejor del mundo

TELAS PARA EL INVIERNO

Ya hemos puesto a la venta las novedades de la nueva estación en sedas y terciopelos, y como siempre todo marcado a precios propios de la season, para que nadie se quede sin comprar.

TERCIOPELOS Y PANAS

Terciopelo chifón, todos colores, a	$5.50
Terciopelo, colores yarda de ancho, a	3.00
Pana terciopelo, muy fina, a	2.00
Terciopelo, fino 3|4 ancho, a	1.25
Panas, muy finas, todos colores	0.80
Corduroy, en todos colores, a	0.80
Terciopelo labrado, novedad, yarda de ancho, a	1.75

SEDAS

Crepé Cantón todos colores, a	2.60
Crepé Cantón, más fino,	3.40
Crepé Cantón, satín, muy fino, colores, a	3.25
Crepé Marroquí, del mejor, a	4.90
Satín Cantón, de lo más fino	4.50
Crepé Meteoro, muy doble, colores	3.50
Ratiné de seda, en todos colores	2.50
Jersey de Seda, a listas caladas	1.95
Jersey de seda e todos colores,	1.70
Jersey de Seda, floreado, alta novedad,	2.50
Seda espejo en todos colores	1.60
Crepés de seda floreados, estilos muy bonitos, 2.00, 2.50 y	2.00
Crepé de China del mejor, todos colores,	1.60
Crepé Georgette, en todos colores,	1.60
Tafetán del mas doble colores viariados	1.75
Mesalina de la mejor	1.75
Charmeu, en todos los tonos	1.85
Charmeuse francés, muy fino, todos colores	2.50
Sedas para camisas a listas,	1.75
Burato doble ancho, muy doble	1.30
Burato de todos colores, a	0.30

Todos los artículos detallados, son acabados de recibir, para la estación invernal y muchos de alta novedad. Todos los precios son bajos hasta no más.

LA NUEVA ISLA

MAXIMO GOMEZ (Monte) 61

Esquina a Suárez. Teléfono A-6893

C7920 1d-14

Los verdaderos modelos de invierno

En una fina carta se nos dice,

"Todos los días, al disponerme a leer el anuncio de ustedes, espero que digan cuándo hará **El Encanto** la exposición de los vestidos y sombreros de invierno, y nada han dicho ustedes hasta ahora. Creo que deben informar a su clientela respecto a este asunto, pues son muchas las señoras que, como yo, desearían estar enteradas".

Nada podemos decir porque los modelos de invierno—los verdaderos modelos de París—no han llegado todavía.

Lo que se recibió hasta ahora es lo que los **atteliers** parisienses "fabrican" **pour l'Amerique.**

O sea la producción "gruesa", la de "encargo", la que se ejecuta festinadamente—sin inspiración propia y sin orientación exacta—antes de que hagan su aparición las colecciones de los grandes modistos.

Estos vestidos **pour l'Amerique** se hacen en París, pero—¡desde luego!—no representan la verdadera moda de París.

Véase lo que sobre esto dice, con su autoridad innegable, la exquisita revistra francesa **Art. Gout. Beuté,** cuyo último número ya ha recibido nuestro Departamento de Modas y Patrones **Mc Call:**

"No hay que olvidar que las colecciones actuales de los modistos para la temporada de invierno, que presentan actualmente sus brillantes modelos, están destinadas sobre todo a los compradores extranjeros. La hora de la parisién no ha sonado aún y más tarde podría pesarles su impaciencia si cedieran demasiado deprisa a la tentación".

Nuestra compradora en París, Ana María Borrero—cuyas bellísimas crónicas suponen la mejor información que en materia de modas viene a Cuba—ha visto las colecciones de los grandes modistos, hizo una muy escrupulosa selección para **El Encanto,** con ese su exquisito gusto y ese sutilísimo refinamiento que de modo tan admirable la **personalizan,** y haremos la exposición cuando llegue lo que ella ha elegido.

¡Los verdaderos, los auténticos modelos de París!

Terminaremos parodiando lo transcrito de la elegante revista mencionada:

"La hora de usted—nuestra distinguida comunicante—no ha sonado aún, y de su impaciencia tendría que arrepentirse mañana si ahora se mostrase dócil a la tentación de adquirir lo que en París se "fabrica" **pour l'Amerique...**"

"... tendría que arrepentirme mañana si ahora..."

PRECIO FIJO — El Encanto — Habana

AVISO A LAS DAMAS

Definitivamente **Mañana LUNES** será la Reapertura de la Peletería "EL BUEN GUSTO"; con grandes SORPRESAS, NOVEDADES Y PRECIOS REDUCIDOS.

Ave. Italia 70 **EL BUEN GUSTO** Telf. A-5149

c7857. alt. 3 d-10.

Rosenthal

Acabamos de recibir las afamadas Vajillas, de la finísima Porcelana ROSENTHAL, todas con exquisitos decorados.

Cada día es mayor nuestro surtido.

Nueva remesa en objetos para regalos.

Nuestros precios son tan bajos que están al alcance de todas las fortunas.

ARTICULOS DE PLATA FINA, LAMPARAS, OBJETOS DE ARTE Y CRISTALERIA

"Casa Versalles"

LA PREFERIDA PARA REGALOS DE GUSTO.

ZENEA (Neptuno) 24. Teléfono A-4498.

(Entre Consulado e Industria)

ZAPATOS PUNZO

MODELO GILDA

Acabamos de recibir este estilo fabricado en Boston, Massachuset que es el centro productor de zapatos de los Estados Unidos.

Es muy bonito, elegante y de fina calidad, su precio $10.00.

Para el interior lo mandamos libre de todo gasto.

S. Benejam

BAZAR INGLES, S. RAFAEL E INDUSTRIA

PLISADOS

La MODA los impone este invierno. Acordeón - Plissé - Bateau - Sol. Garanta y Esmero en el trabajo

Hilos de todas clases - Sedas - Crochets - Estambres.

BORDADOS

a máquina en cadeneta, cordón y felpilla.

DOBLADILLO DE OJO Y FESTON

Se forran botones.

CREP DE CHINA FRANCES

garantizado, muy fino, 105 cms. de ancho, por varas $1.50 la vara.

Atendemos todos los pedidos del interior de la isla.

Vendemos máquinas para modistas y talleres de sastrería.

ZULOAGA Y REY

R. Ma. de Labra (Aguila) número 137 (Entre S. José y Barcelona) Tel. A-8415.

c7898 alt. 9d-14

Muelas de Niños

Siempre están doliendo.

Para evitar todo sufrimiento a los niños, por sus muelas picadas, basta la precaución de tener en la casa

RELAMPAGO

NO QUEMA LA BOCA

Se pone en un algodón y enseguida desaparece el dolor. RELAMPAGO es el específico del Dolor de muelas.

Se vende en todas las boticas

Madame de Pascual

Avisa de París a su distinguida clientela, que embarcará en el vapor "Cuba", el 21 de Octubre y llegará en los primeros días de Noviembre a la Habana, con un gran surtido de Vestidos y Capas que son la última novedad y lo más chic de París. He adquirido muy lindos modelos que ofreceré a muy aceptables precios.

C 7918 alt. 2d-14

LA MODA FEMENINA Y SUS EXIGENCIAS

La preponderancia de la media de seda

Harán unos diez o quince años la media de seda era casi desconocida.

Por aquel entonces era la media de olán, bien grueso por cierto, la que tenía la suerte de ceñir la pierna de toda dama elegante. Alguna que otra empezaba a usar la media de **muselina,** creación e introducida en este mercado por la manufactura alemana.

Actualmente la media de olán sólo se usa su nombre cuando se hacen cuentos de antaño, y la de **muselina,** ha sido relegada a la segunda categoría.

Hoy no hay dama que presuma de elegante que no use la media de seda.

Como siempre estamos a la moda, tenemos a la venta un extenso surtido de medias de seda desde $1.00 hasta $5.00 el par. Tenemos también en los colores esmeralda y punzó.

"LA ELEGANTE"

Compostela 109. Teléfono A-3372

CADA DIA SE VE MAS CONCURRIDA NUESTRA EXPOSICION DE MODELOS FRANCESES

Por eso no podemos precisar cuándo habremos de darla por terminada. El favor que Vds. nos dispensan visitándola—por lo que les damos nuestras más rendidas gracias—y por otra parte el deseo manifestado por varias señoras que no pudieron visitarla en estos días, relativo a que verían con agrado prolongásemos la exhibición, hizo que nos decidiésemos a no clausurarla todavía.

Ya lo saben. El lunes continuará abierta la exposición. Y parecerá otra distinta, porque acabamos de transformarla renovándola y enriqueciéndola con nuevas colecciones de modelos aun más bonitos, si cabe, que los anteriores.

La Casa Grande — Habana

GOFIO ESGUDO

PUBLICACIONES

"EL REPORTER"

Hemos recibido el primer número de "El Reporters", un nuevo y simpático semanario que vió la luz pública el pasado día 10. Bien escrito, bien impreso y con un buen papel, ha salido este primer número del periódico órgano oficial de la "Asociación de Reporters de la Habana".

"El Reporter" ofrece ser una publicación seria que defenderá los intereses de la clase reporteril y su simpática Asociación, sin entrar en rivalidades ni competencias con ninguna otra publicación. Su programa es de lucha entusiasta y leal por el engrandecimiento de la Asociación de Reporters, y por la moral y el prestigio de la profesión periodística, especialmente de aquella modesta, pero cada día más necesaria clase que dentro de la misma labora.

Plácenos saludar cordialmente la aparición del nuevo colega al que deseamos prosperidad y larga vida.

Fajas, Corsets y Ajustadores

De las más afamadas marcas: TREO, IMPERIAL Y NINON

Hemos recibido los últimos modelos de fajas con elástico intercalado. El surtido es extenso en formas y clases. Visítenos y le enseñaremos las últimas creaciones. Sus precios, como los de todos los artículos de "LA EPOCA", son los más bajos.

"LA EPOCA"

NEPTUNO Y SAN NICOLAS

c 7927 1d-14

TOPICO DEL CANADA

Para los callos

Siempre Infalible. Nunca Falla

VENTA EN BOTICAS

c7701 alt. 9d-5

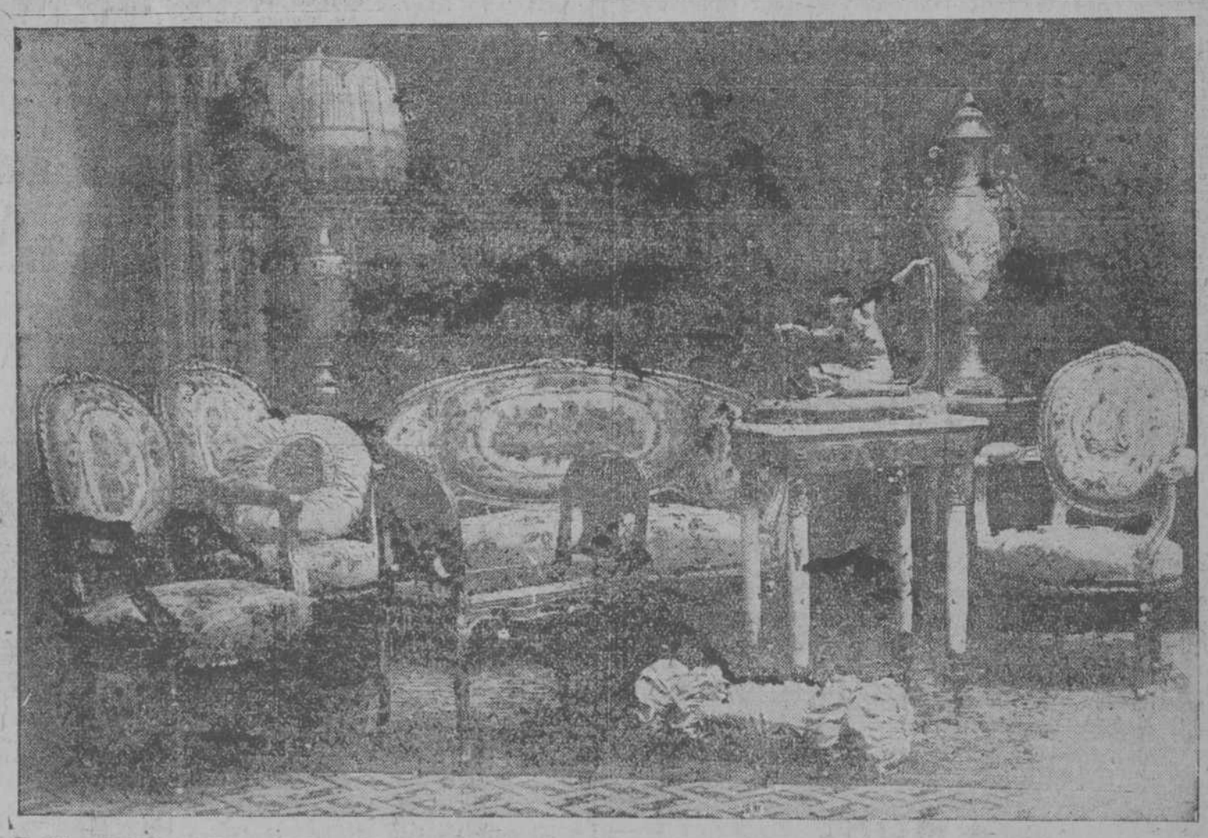

MUEBLES DORADOS

¡¡QUE BELLO ASPECTO OFRECE UN HOGAR BIEN AMUEBLADO!! LA SELECCION APROPIADA PARA LA SALA, TANTO POR EL ESTILO ARMONIZANTE COMO POR EL COLOR DE LA TAPICERIA, ES SIEMPRE EL SELLO DEL BUEN GUSTO. NUESTRO SURTIDO, UNICO EN SU CLASE, LE PROPORCIONARA EL JUEGO QUE USTED DESEA. PRECIOS: DESDE $350.00 HASTA $5.000.00.

LA CASA QUINTANA - JOYERIA Y OBJETOS DE ARTE MUEBLES DE FANTASIA.—LAMPARAS - HABANA

Anuncios TRUJILLO MARIN

TEATROS Y ARTISTAS

EN EL CAPITOLIO

LA PRIMERA CONFERENCIA DE REY SOTO.—"UN VIAJE AL TRAVES DE GALICIA Y ASTURIAS".

Anoche dió, en el Taetro Capitolio, su primera conferencia sobre "Un viaje al través de Galicia y Asturias", el poeta español Antonio Rey Soto.

La conferencia fué ilustrada con proyecciones excelentse.

Disertó el conferenciante sobre la historia de ambas regiones españolas, hizo múltiples observaciones sobre Galicia y Asturias y trató de la relación estrecha de ambas con los pueblos hispanoamericanos y especialmente con Cuba, refiriéndose al intercambio material y al nexo indestructible que une a la Perla de las Antillas con los pueblos del Noroeste de España.

Habló de la Historia, del aporte que han dado a la civilización esas tierras fecundas y generosas que contribuyen con el esfuerzo de sus pobladores al engrandecimiento de la América hispana y que a la vez han recibido de ésta corrientes de savia vigorosísima.

Exaltó con cálido verbo las bellezas naturales de las dos regiones que más contingente de emigrantes ha proporcionado a los jóvenes países iberoamericanos.

Señaló la influencia mutua, la conexión estrecha, la relación natural, de unos y otoros pueblos.

Describió la hermosura del paisaje...

La conferencia inicial de Rey Soto revela que la serie ha de ser un canto a la poesía y a la grandeza de Galicia y Asturias y que no perderá ocasión de hacer el elogio merecido de las ciudades, de los pueblos, de las aldeas, de los monumentos, de los usos, de las costumbres de una y otra región al mismo tiempo que hace pasar nate la vista encantada de los espectadores la espléndida cinta en que ha recogido las maravillosas catedrales, los paisajes deliciosos, las fiestas pintorescas, las costumbres originales, todo lo interesante y todo lo típico.

La obra cinematográfica es magnífica. Optima la factura. La fotografía es excelente y la proyección clarísima.

Santiago de Compostela, la histórica ciudad gallega, está tomada magistralmente. Las iglesias, los monumentos, la población en general surgen viva y espléndidamente ante los ojos del espectador.

La naturaleza en Galicia y Asturias tiene amplia expresión en la película.

Hay en ella procesiones reproducidas minuciosamente, en la que aparecen altos dignatarios de la Iglesia como el Obispo de Oviedo.

Políticos preeminentes como Melquiades Alvarez, hombres de ciencia ilustres, periodistas popularísimos figuran también en el conjunto de la obra.

Es la cinta un provechoso viaje por tierras de Galicia y de Asturias, viaje en que se ha apresado lo poético, lo estético y lo material y donde se ha procurado escoger lo que honra y dignifica a España en Asturias y Galicia para darle a conocer en América a los hispanoamericanos y a los españoles la grandeza de las dos interesantes regiones hispanas.

Hoy pronunciará el señor Rey Soto la segunda conferencia y volverá a exhibirse la película "Un viaje al través de Galicia y Asturias."

Los inspirados compositores Fortes y Zon compusieron partituras basadas en los más populares aires gellegos y asturianos que fueron muy bien ejecutados por la orquesta y aplaudidísimas por el público que acudió anoche al Capitolio.

José López Goldarás.

TEATROS

NACIONAL. (Paseo de Martí y San Rafael).
A las cinco y cuarto y a las nueve y media, El mundo se ha vuelto loco.
A las ocho, La estancia de Villalobos.

PAYRET. (Paseo de Martí y San José).
No hay función.

PRINCIPAL DE LA COMEDIA. (Animas y Zulueta).
A las dos y media, el monólogo de J. Abati, La buena crianza o Tratado de urbanidad, por Rafael López, y la comedia en dos actos, original de Miguel Ramos Carrión y Vital Aza, El padrón municipal.
A las nueve, el mismo programa.

MARTI. (Dragones y Zulueta).
A las dos y media, La Montería y el sainete lírico de Joaquín Vela y Ramón María Moreno y el maestro Eduardo Fuentes, ¡Hay que ver! ¡Hay que ver! y la revista de Penella, La Sucursal de la Gloria.
A las ocho y cuarto, La Sucursal de la Gloria.
A las nueve y tres cuartos, La Montería y ¡Hay que ver! ¡Hay que ver!

CUBANO. (Avenida de Italia y Neptuno).
A las dos y media, Broadway Cabaret y Delirio de Arroyito.
A las ocho, La clave de oro.
A las nueve y media, Broadway Cabaret.

ACTUALIDADES. (Monserrate entre Animas y Neptuno).
No hay función.

ALHAMBRA. (Consulado y Virtudes).
A las dos y media, Los vividores y Un velorio de santo.
Por la noche, en tandas, La loca enamorada, La Rumba en España y Un velorio de santo.

(Continúa en la pág. NUEVE.)

MARTI.—LA MATINEE INFANTIL DE HOY.

Señá Pepa (María Silvestre), Don Tano (Juanito Martínez) y Martín (Izquierdo) en el sainete "Ay que ver..." Raimunda, (Blanquita Pozas) y Don Lucas, (Blás Daroca.)

Gran programa el de la matinee infantil de hoy en "Martí".

Le integran una revista, una zarzuela y un sainete—los géneros favoritos del público—"La Sucursal de la Gloria", "La Montería" y su consecuencia el sainete de gran éxito "Hay que ver... hay que ver..."

Por la noche: En primera "La Sucursal de la Gloria". La Sección doble: "La Montería" y "Hay que ver... hay que ver..."

"Martí" prepara las siguientes novedades: Reprises de "El Barquillero" y "Perico de Aranjuez"; estreno de "La Chica del Aguila o Zapatero a tus zapatos", el último éxito madrileño y... El beneficio de María Marco. Que se celebrará el miércoles, 24.

1d-14

TEATRO CUBANO.—LA MATINEE DE HOY.

"Broadway Cabaret"—la atracción del día en el "Teatro Cubano"—obra de bailables y canciones, figura en el cartel de la matinee de hoy.

Precedida de "Delirio de Arroyito", obra de gustos, carreras y sorpresas eminentemente cómica.

Precios de la matinee: Cinco pesos los palcos y ochenta centavos la luneta.

Para la noche, en primera "La Clave de Oro". Y en la doble "Broadway-Cabaret".

Se prepara el estreno de la revista de gran espectáculo "Oh, Mister Pous".

1d-14

LAS DOS ATRACCIONES DEL MIERCOLES

en el CAPITOLIO

Los Amores de Harold Lloyd

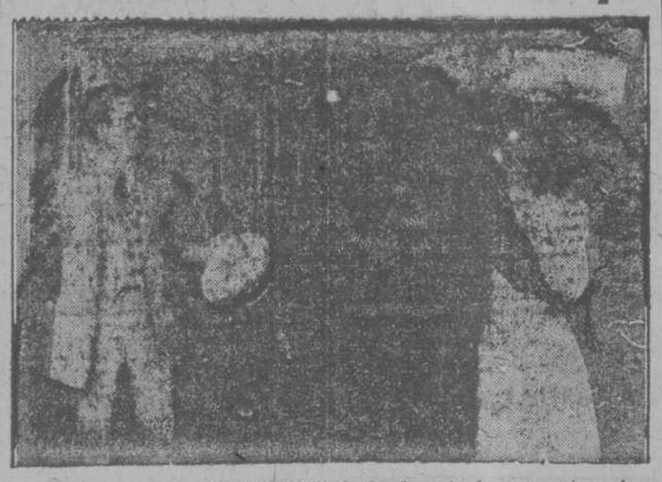

Una escena de "LOS CELOS" de donde surge los momentos más terribles de la vida de HAROLD LLOYD sucediéndose escenas que HACEN LLORAR DE RISA.

TODA LA HABANA ESTA INTERESADA EN ESTE ESTRENO

Hay que ver como este simpático artista se juega la vida sobre un rasca cielo en construcción haciendo porque su fama suba a considerable altura.

¡¡¡SOLO FALTAN TRES DIAS, NO LO OLVIDEN...!!!

GIGANTES contra YANKEES

HAL ROADCH, haciendo las veces de Mc CROW ha formado con "LOS NIÑOS PELIGROSOS" dos bandos que harán las delicias del público por sus simpatiquísimas escenas en donde "los peligrosos" AFRICA, el célebre negrito y capitán de la partida, ESPUMA, su hermanita que es más prieta que un totí, MANTECA, CARA SUCIA, DINAMITA y MIMI hacen maldades que es un contento, teniendo la seguridad que el público reirá que es un contento.

Si usted envía CINCO centavos en sellos de correo al departamento de propaganda del Teatro "CAPITOLIO" recibirá un souvenir del suicidio.

En Manrique 138 no cesan las llamadas telefónicas pidiendo informes acerca del debut del CIRCO SANTOS Y ARTIGAS que será en Noviembre en el Teatro PAYRET.

C 7911 1d-14

GRAN TEMPORADA DE VAUDEVILL

EN EL TEATRO

ACTUALIDADES

Próximo debut de la compañía con

ESTER-LINA

Decorado nuevo de Tarazona. Arte, elegancia, lujo, alegría.

C 7909 1d-14

UTILICE ESTOS TELEFONOS, DE 8 A 11 A. M. Y DE 1 A 5 P. M.——M-6844, M-9008, M-6221 PARA SUSCRIBIRSE AL "DIARIO DE LA MARINA"

GRAN TEATRO NACIONAL

Hoy Hoy

EL MUNDO SE HA VUELTO LOCO

Daniel Carson Goodman's Masterpiece

Extravagancia, Locura, Corazones Destrozados, Almas Torturadas.

Durante cuánto tiempo durará la farsa?

Hasta cuándo lograremos mantener el paso firme en esta carrera desenfrenada?

Por cuánto tiempo aun permaneceremos ciegos ante el abismo a que nos arrastran las locuras de esta época de delirante Civilización?

No deje de ver

El Mundo se ha Vuelto Loco

Repertorio Havana Film. Co., Zenea, Neptuno 56

C 7921 1d-14

Teatro Principal de la Comedia

HOY, DOMINGO TARDE Y NOCHE LA DELICIOSA COMEDIA

El Padrón Municipal de Carrión y Aza y Tratado de Urbanidad

El martes, día de moda, reprise de la comedia francesa LOS FANTOCHES de Pierre Wolf

El viernes debut de la excelente actriz Trinidad Rosales.

39562 1d-14

VUELVE EL TEATRO ARGENTINO

El día 23 de este mes debutará en el Teatro Nacional la Gran Compañía Argentina que dirijen los famosos actores Podesta y Zurlo. Y en la que figura como primera actriz Lea Conti mujer bellísima y actriz de renombre universal. La Compañía Conti-Podesta de la que es Empresa los señores Enrique Ortega y Compañía solo dará en la Habana quince únicas funciones, pues debe salir enseguida para México a cumplir contratos anteriores. La Compañía Conti-Podesta dará a conocer las últimas obras del Teatro Argentino tan del agrado de nuestro público. Y no solo dará a conocer estas obras sino que también trae un grupo de seis bailadores y seis músicos populares para dar a conocer la música y los bailes típicos de la República Argentina.

La Compañía Podesta presenta las obras con verdadero lujo, trae la misma "mise en scene" conque se presentó en París y en Madrid, capitales donde la crítica proclamó a Lea Conti como una de las más elegantes mujeres que desfilaron por los escenarios de los teatros parisinos. Mañana hablaremos del arte exquisito de esta ilustre artista argentina así como de los actores Podesta y Zurlo.

P. 1d-14

DE ZULUETA

Octubre 10.

EL CERTAMEN DE BELLEZA DEL "CIRCULO DE RECREO"

El certamen de belleza organizado por la culta sociedad local "Círculo de Recreo", continúa tomando gran incremento; los simpatizadores de las bellas candidatas tpréstanse a luchar denodadamente por el triunfo de la candidata de sus simpatías, y a juzgar por el entusiasmo reinante tomará verdadera importancia.

El resultado del último escrutinio verificado el día 8, fué el siguiente:

Juanita Alemán 6245 votos; Fermina Borges 3355; María T. Lázaro 2180; Felicita Vérez 280; Rosita Endaño 185; Cruz M. Bautista 155; Carmela Piñera 150; Antoñica Estévez 120; Irma Rodríguez 105; Elisa Albuerne 100; Rita Albuerne 100; Carmelina Fernández 80; Ana Santiago 75; Conchita Antuña 70; Aida Rodríguez 60; Eloisa Pérez 55; Panchita Albuerne 55; Laurentina Pérez 55; Nena Bravo 50; Josefina Albuerne 40; Elenita Rodríguez 35; Pura Pérez 35; Carmen García 35; Laura Alegret 30 y Teresa Duménigo 20.

NOTAS DE BASE BALL

Al fin, gracias a la iniciativa de unos cuantos amantes del Rey de los Sports, ya tenemos en Zulueta un Club de Base Ball titulado "El Progreso" que cuenta con una novena de aguerridos muchachos perfectamente equipados.

El domingo último, día 7, quedó oficialmente inaugurado, contendiendo nuestros muchachos con la novena remediana del "Club Deportivo", a la cual le resultó una visita desagradable, pues los del "Progreso" prescindieron por completo de las cortesías que deben usarse con los visitantes y les apalearon con verdadera furia, haciéndoles morder el polvo de la derrota. No obstante ello, los remedianos no se conformaron con ella y nos prometieron volver en breve perfectamente preparados para reivindicar tan aplastante derrota.

Si ello se confirma, prometemos dar cuenta detallada del juego en las columnas del DIARIO.

EL 10 DE OCTUBRE

La gloriosa fecha patriótica de hoy ha pasado puede decirse que inadvertida en este pueblo; desde por la mañana está lloviendo torrencialmente y ello parece que ha contribuido a que el pueblo muestre una quietud paradisiáca. Ni un solo acto ni una sola demostración de júbilo se advierte en este apacible pueblo en el glorioso aniversario del Grito de Yara.

AL SR. SECRETARIO DE HACIENDA. UNA PETICION JUSTA.

Según comuniqué telegráficamente al DIARIO, recientemente se celebró en los salones del Casino Español de esta una asamblea de comerciantes locales y delegados de la Cámara de Comercio de Remedios, acordándose en la misma dirigir una exposición al señor Secretario de Hacienda pidiendo que sean condonadas las multas que la Zona Fiscal de Santa Clara acaba de imponer a diversos comerciantes de ésta por infracción de la ley del 1%, multas que fueron impuestas como resultado de la visita de inspección que recientemente giró a este pueblo un pequeño ejército de inspectores.

Los comerciantes de ésta confían en que el señor Secretario de Hacienda atenderá su queja, por tratarse de una petición verdaderamente justa ya que no ha estado nunca en el ánimo de ninguno de los infractores el defraudar al Estado, debiéndose únicamente las infracciones al desconocimiento que tienen de la ley.

Las multas impuestas ascienden a una respetable cantidad, causando ellas verdadero pavor, ya que de ese modo sólo se logrará la ruina total del comercio que es el principal factor de la vida nacional.

Julio Martínez.
Corresponsal.

El "DIARIO DE LA MARINA" es el periódico mejor informado en asuntos de sports.

Lea usted todos los días el

DIARIO DE LA MARINA

MIEMBRO DECANO EN CUBA DE "THE ASSOCIATED PRESS"

5 ctvs. en toda la República

MARIA ANTONIETA o EL CALVARIO DE UNA REINA

Se exhibirá en CAMPOAMOR los días Miércoles 17, Jueves 18 y Viernes 19

PATETICA — TRAGICA — IMPRESIONANTE es la escena de este hermoso drama en que el pueblo enardecido vociferaba "¡La Reina! ¡Queremos su corazón!" En ese momento, dijo Campán a sus compañeros: "Ya penetran en la alcoba, el tiempo urge...." "Vamos amigas... avisemos a la Reina". Y en efecto, corrieron al lecho donde dormía la Reina. "Señora, Augusta Señora, despertad". "¿Qué hay Campán?, preguntó la Reina abriendo los ojos y sentándose en el lecho, ¿porqué me despertáis? ¿Qué ha ocurrido? No fué necesario que contestara la fiel camarera a esa pregunta, porque el ruido que hacían en la puerta los que a culatazos la derribaban, decían con terrible elocuencia, lo que estaba pasando. "¡Vístanme pronto, pronto", decía María Antonieta, saltando de la cama, "Imposible", le repuso la dama, "Ya no hay tiempo". "Echad vuestra ropa sobre los hombros y huid por la puerta secreta". Y así, tan claramente veremos en las hermosas escenas de EL CALVARIO DE UNA REINA la fuga de MARIA ANTONIETA en toda su impresionante realidad.

LIBERTY FILM COMPANY :: Aguila y Trocadero :: Habana

C7913 1d-14

VEA LA SEMANA CINEGRAFICA DEL "DIARIO DE LA MARINA" CON LAS ACTUALIDADES GRAFICAS

CINEMATOGRAFOS

(Viene de la pág. OCHO.)

APOLO. (Jesús del Monte).
A las dos y media, una comedia por el Negrito Africa; El Valle de los Contrabanditas, por William Farnum; El hombre mosca, por Harold Lloyd, y la comedia en dos actos, Aventuras de Charles Chaplin.
A las cinco y cuarto, Las esposas de los ricos, por Clara Windsor, y El hombre mosca.
A las ocho y media, El Valle de los Contrabandistas, El hombre mosca, Las esposas de los ricos y Aventuras de Charles Chaplin.

CERRO GARDEN. (Cerro 811 y 813).
A las dos y media, ¡Ese es el hombre!, por Harold Lloyd; Su media vuelta, por Clyde Cook; La cruz de agua, por William Russell, y La Casa del Odio, episodios 11 y 12.
A las cinco y cuarto, Corazones ardientes, por Alice Terry.
A las ocho y media, ¡Ese es el hombre!, Su media vuelta, La cruz de agua Corazones ardientes y episodios 11 y 12 de La Casa del Odio.

CAPITOLIO. (Industria y San José).
De una a cinco, matinée dedicada a los niños, con las cintas En el campo, por Arbuckle; El avaro, por John Gilbert; Felicidad doméstica, por Eddy Boland; Faldas y palos, comedia Sunshine; Un guapo a caballo, por Tom Mix; ¡Y cómo las da don Lucas!, por Harold Lloyd; y De golfista a Rey, por Larry Semon.
A las nueve y media, conferencia por Monseñor Rey Soto, ilustrada con la cinta Un viaje al través de Galicia y Asturias.
A las cinco y cuarto, El Pescador de Perlas, por Alice Terry y Ramón Navarro.
A las ocho y media, De golfista a rey.

CAMPOAMOR. (Plaza de Albear).
No hemos recibido programa.

DORA. (Luyanó).
A las dos y media, una comedia por el Negrito Africa; El Valle de los Contrabandistas, por William Farnum; El hombre mosca, por Harold Llod; la comedia Aventuras de Charles Chaplin.
A las cinco y cuarto, Las esposas de los ricos, por Clara Windsor, y El hombre mosca, por Harold Llayd.
A las ocho y media, El Vale de los Contrabandistas; El hombre mosca, Las esposas de los ricos y Aventuras de Charles Chaplin.

EDEN. (Padre Varela y Nueva del Pilar).
Base ball a la orden del día, comedia en dos actos; A la luz del día, por Lois Wilson; Cinco días de vida, por Sessue Hayakawa; episodios 9 y 10 de El Capitán Kidd.

FAUSTO. (Prado y Colón).
A las dos y media, las comedias El jockey y La casa embrujada, por Buster Keaton; último episodio de La herencia del suicida, por William Duncan; Jóvenes románticos, por Tom Mix, y Los misterios de París, por Lew Cody y Gladys Hulette.
A las cinc y cuarto y a las nueve y tres cuartos, una revista de variedades y A toda mujer, por Violet Hemming, Wanda Hawley, Bebe Daniels, Theodore Roberts, Irving Cummings y Monie Blue.
A las ocoho, La casa embrujada, por Buster Keacon.
A las ocho media, Los miseriyos de París.

GRIS. (E. y 17, Vedado.)
A las dos y media, Amoríoos fanásticos, El aventurero, por Harry Carey; Harold Lloyd Presidente; Sonando el cuero, séptimo round; y Venciéndolos a todos, por Lester Cuneo.
A las ocho, Amoríos fantásticos, El aventurero, por Harry Carey, y Sonando el cuero.
A las cinco y cuarto y a las nueve y cuarto, Miserias humanas y Harold Lloyd Presidente.

IMPERIO. (Consulado entre Animas y Trocadero).
De una y media a cinco, matinée dedicada a los niños, con las cintas Dulzura, por Baby Peggy; Puños de hierro, por Reginald Denny; episodio 15 de La herencia del suicida; Murmuración, por Gladys Walton; y Ola, Marte!, cinta cómica.
A las cinco y cuarto, Gente brava, por Eugenia Zuffoli.
A las siete y tres cuartos, Ola, Marte, en dos actos.
A las ocho, El Quebrantador, por George Larkin.
A las nueve, Murmuración.
A las diez y cuarto, Gente Brava, por Eugenia Zuffoli.

INGLATERRA. (Consulado y San Rafael).
A las dos, a las cinco y cuarto y a las nueve, Cruces telefónicos, por Gladys Walton.
A las tres y cuarto, a las siete y tres cuartos y a las diez y cuarto, ¿Quién quiere un gordo?, por Fatty Arbuckle.
A las tres y cuarto, El hombre mosca, por Harold Lloyd.

LARA. (Paseo de Martí y M. Gorgas).
Noo hemos recibido programa.

LIRA. (Industria y San José).
De una a cinco, Revista mundial, Gana y pierde, Mientras la justicia espera, La papeleta de empeño; Amores de un actor célebre.
A las ocho, cintasc cómicas, Gana y pierde, Amores de un actor célebre.
A las diez, Mientras la justicia espera, La papeleta de empeño.

MUNDIAL. (General Carrillo 151).
A las dos, Broadwa arriba Broadway arriba Broadway abajo, por Harold Lloyd; Yo necesito un hombre, por Viola Dana; Los holgazanes, por Charles Chaplin.
A las ocho y media, el mismo programa de cintas y debut del profesor Cav. Gamberty.

MAXIM. (Prado y Animas).
A las siete, una cinta cómica y una revista de actualidad.
A las ocho, El hijo consentido, en nueve actos.
A las nueve, Jóvenes románticos, por Tom Mix.
A las diez, Delicias del marimonio, por Constance Talmadge.

MENDEZ. (Avenida de Santa Catalina y Juan Delgado).
Función diurna y nocturna, con variado programa.

MONTECARLO. (Paseo de Martí entre Teniente-Rey y Dragones).
La marca de Stingaré, en dos partes; Príncipe enamorado, en un acto; Despedido, en un acto.

NEPTUNO. (Neptuno y Perseverancia).
A las cinco y cuarto y a las nueve y media, Homicidio, por Thomas Meighan, Leatrice Joy y Lois Wilson.
En la matinée, Puños de hierro, por Reginald Denny; Cruces telefónicos, por Gladys Walton, y las cintas cómicas Dulzura, por Baby Peggy, y El día de las careras, por Monty Banks.
A las ocho y media, Cruces telefónicos.
A las ocho, El día del as carreras.

NIZA. (Prado entre Teniente Rey y San José).
Función continua de uno a ocho.
El Jeque de Arabia en Jaque, comedia en cinco actos, por Ben Turpin; películas cómicas y dramas.

OLIMPIC. (Avenida Wilson y B. Vedado).
A la una y media, El jefe de policía, comedia Mack Sennett.
A las tres, episodios 7 y 8 de El Capitán Kidd, por Roleaux, y Harold Lloyd sin pantalones.
A las siete y media, episodios 7 y 8 de El Capitán Kidd.
A las ocho y media, Harold Lloyd sin pantalones.
A las cinco y cuarto y a las nueve y media, El afán de novedad, por Constance Binney.

RIALTO. (Neptuno y Prado).
A las cinco y cuarto y a las nueve y tres cuartos, La verdad desnuda, por Pina Menichelli; Yo necesito un hombre, por Viola Dana; Broadway arriba Broadway abajo, por Harold Lloyd.

STRAND. (General Suárez 238 y 240).
A la una y media, cintas cómicas; Benitín y Eneas; Su futuro nuero, por Clide Cook; El hombre poderoso, episodios tercero y cuarto, por William Duncan; La herencia de los hielos, por W. Russell.
A las siete y media, el mismo programa de la mainée.
Además, La última mano de Garrison, por Jack Pickford.

TRIANON. (Avenida Wilson entre A. y Paseo, Vedado).
No hemos recibido programa.

VERDUN. (Consulado entre Animas y Trocadero).
A las siete y cuarto, películas cómicas.
A las ocho y cuarto, Rojas tinieblas, por John Gilbert.
A las nueve y cuarto, El guía salvador, por William Duncan.
A las diez y media, Inocencia, por Fannie Ward.

WILSON. (Padre Varela y General Carrillo).
A las dos y media, El hombre mosca, por Harold Lloyd; ¿Quién quiere un gordo?, por Fatty Arbuckle; El guía salvador, por William Duncan.
A las nueve y media, tanda doble, El hombre mosca y ¿Quién quiere un gordo?

HAVANA PARK
Parque de diversiones. Abierto de cuatro a doce p. m. Espectáculos variados.

GRAN DIA PARA LOS NIÑOS EN EL CAPITOLIO

NIÑAS Y NIÑOS...! MADRES Y PADRES...! A LA UNA EMPIEZA LA ALGAZARA.

Colosal programa de atracciones cómicas y sensacionales, combinadas por sus buenos amigos, SANTOS Y ARTIGAS.

TODO EL DIA POR 40 CENTAVOS

¡EL PROGRAMA DE HOY NO TIENE DESPERDICIO!

Tomando parte en él, FATTI ARBUCKLE (el gordito popular) HAROLD LLOYD, el de los espejuelos inseparables. Una comedia "SUNSHYNE" en donde solo se verán "FALDAS Y PALOS".

UNA PELICULA INSTRUCTIVA QUE TRATA SOBRE LA VIDA DE LOS PAJAROS

Películas del West, en las que el Rey de las praderas el gran TOM MIX en unión de su caballo "pinto" hace las veces de un ROMEO A CABALLO.

JOHN GILBERT, el valeroso y elegante Cow Boy, el simpático e intrépido muchacho, que a nada teme hará las delicias de todos peleando, muy bravo contra su contrincante "EL AVARO".

LARRY SEMON

El cómico que no tiene contrario por sus excentricidades hará reír a grandes y a chicos con sus actos maravillosos transformándose en poco tiempo

DE GOLFISTA A REY

HABRA QUIEN DEJE A SU NIÑO HOY SIN VER LA MATINEE DEL "CAPITOLIO"?

HABRA NIÑO QUE SE CONFORME EN PERDER ESTA GRAN FUNCION?

¡¡¡NADIE, PORQUE LA ANIMACION ES COLOSAL!!!

En la tanda de 5 y cuarto y por última vez, el "PESCADOR DE PERLAS" y en la tanda de las 9 y media "UN VIAJE A TRAVES DE GALICIA Y ASTURIAS" en donde Monseñor Antonio Rey Soto hará una disertación.

C 7912 1d-14

A 5 Kilometros de la Habana

SIGA ADELANTE

está

EL PUEBLO QUE OLVIDO A DIOS

Rialto

HOY, DOMINGO 14

GRANDIOSA MATINEE EXTRAORDINARIA DEDICADA A LOS NIÑOS

Repartiéndose valiosos juguetes a todos los niños que asistan.

FUNCION CORRIDA de 1 a 4

NIÑOS 10 cts., MAYORES 30 cts.

BROADWAY ARRIBA y BROADWAY ABAJO

chispeante cinta por el rey de la risa HAROLD LLOYD.

LOS HOLGAZANES

la más graciosa cinta del inimitable CHARLES CHAPLIN.

YO NECESITO UN HOMBRE

Deliciosa comedia por la simpática VIOLA DANA

¡MUCHAS CINTAS COMICAS!

TANDAS ELEGANTES de 5¼ y 9¾

LUNETA: 50 cts.

Estreno en Cuba de la más bella creación artística de la escultural actriz

PINA MENICHELLI

"LA VERDAD DESNUDA"

C7930 1d-14

PASEO DE MARTI Y COLON — TEATRO FAUSTO — TELEFONO A-4321

Hoy DOMINGO 14 Hoy

5¼ Por última vez. Gran éxito 9¾.

De la lujosa y espectacular producción de la PARAMOUNT, titulada:

"A TODA MUJER"

Everlwoman — English titles.

La película que ha sido dedicada a todas las mujeres del mundo.

Soberbia interpretación de

VIOLET HEMMING-WANDA HAWLEY- BEBE DANIELS.

MONTE BLUE Y THEODORE ROBERTS

MUSICA ESPECIAL 10 actos GRAN ORQUESTA.

2½ MATINEE EXTRAORDINARIA 2½

Las divertidas comedias "EL JOCKEY", "LA CASA EMBRUJADA"

Ultimo episodio de "LA HERENCIA DEL SUICIDA".

El hermoso drama:

"JOVENES ROMANTICOS"

Tor TOM MIX.

La grandiosa cinta dramática, titula-

LOS SECRETOS DE PARIS

Por LEW CODY y GLADYS HULETTE.

C7932 1d-14

-DE GUANAJAY-

LAS FIESTAS DEL ROSARIO. LAS PROXIMAS DE "SAN HILARION" Y LA VISITA PASTORAL. ENFERMOS QUE MEJORAN

Conforme tuvimos el gusto de anunciar, ha pocos días, celebrose el Triduo Solemne, durante los días 5, 6 y 7 del actual en honor de nuestra Señora del Rosario.

En su interior pintada, recientemente, merced al infatigable celo de nuestro querido Párroco García del Valle, nuestra hermosa Iglesia, una de las más gallardas de la Diócesis, lució esos días las más fastuosas galas de su valiosa y brillante ornamentación.

A las siete y media p. m. del Viernes 5, rezóse el Rosario, con cánticos y oraciones propias; y el sabado 6, cantose la Salve. Formaban el coro las devotas y entusiastas señoritas Consuelito Cuervo y Josefina García y las niñas María de los Angeles Rodríguez y Rosita Ventura. Qué dignas, ellas de nuestro aplauso.

El domingo 7, a las ocho de la mañana, hubo Comunión General. A las nueve, cantóse la Misa y a las siete y media (p. m.) cerrose el grandioso Triduo con la Exposición del Santísimo Sacramento, Rosario con cánticos, sermón por el elocuente orador P. Zamora de la Iglesia de la Merced, de esa capital, que estuvo admirable en todos sus magníficos periodos, conceptuosos, fluidos y vibrantes y procesión de la venerada imágen, en el Atrio, alrededor del Templo.

Orgullosa, y con razón, debe sentirse de este gran triunfo de la Asociación del Rosario, su entusiasta Presidenta Srta. Manuela Inda. Con ella, será a sentirse, también, intimamente regocijados, el Párroco en primer lugar y en segundo término, los devotos componentes de la Asociación y cuantos, en inmenso número, acudieron a esas hermosas fiestas y piensan y sienten, siempre, con la sublime Doctrina del Divino Mártir del Gólgota; más pura cuanto más se la trata de falsear y más amada y triunfadora cuánto más se la combate, torpe e inútilmente, por estos "reformadores" que nos vienen saliendo al encuentro.

"El pensamiento libre"..... ect. Pero ¿a qué seguir.....?

Nuestra felicitación a la Asociación del Rosario.

Está resuelto.

Monseñor Manuel Ruiz, ilustre Prelado pinareño, el más joven y grandilocuente de nuestros obispos, presidirá las próximas fiestas de nuestro Patrono "San Hilarión". Estas, comenzarán, como todos los años, el día 13, con la Novena. Monseñor Ruiz estará entre nosotros, cerca de nosotros mejor dicho, desde días antes; pues, en Visita Pastoral, como la que ha de hacer a Guanajay, acudirá al Mariel, a las fiestas de Santa Teresa, Patrona de dicha pintoresca playa y que se celebrarán el día 15.

Noticia es esta que ya conoce nuestro pueblo católico y que le tiene lleno de hondo regocijo: y tanto se quiere y admira, en nuestra Villa, al joven y talentoso Prelado!

También, es casi seguro, se hallen entre nosotros, en esos días de sanos y hermosos festejos, el P. Alberdi, tenor de exquisitas facultades que nos deleita, ha tiempo, con su hermosa voz y afable y cultísimo trato y el P. Rivero, Párroco de la Iglesia del Espíritu Santo, de esa Capital y tió de nuestro Director. El P. Rivero desde hace algunas semanas nos viene favoreciendo con frecuentes visitas en las que ha logrado conquistar extraordinario número de simpatías, granjeándose el más puro afecto de nuestros feligreses por su clara inteligencia, la vasta cultura que le adorna, la integridad de su carácter y la afabilidad de su trato.

Y será, seguramente, noticia fausta para los lectores del DIARIO, estotra no menos agradabilísima: en las fiestas de "San Hilarión," cantará la eximia guanajayense Srta. Zoila Gálvez. Valiosa atracción de arte que está solicitada y que, con las mayores probabilidades de éxito se aguarda. Creemos que la señorita Gálvez complacerá, una vez más, a esta sociedad que tuviera la gloria de verla nacer.

Así lo esperamos.

Dada de alta, de la enfermedad que durante varios días le retuviera en la Clínica "Núñez—Bustamante", se halla, de nuevo, en su hogar de esta Villa, en el seno de sus familiares, la estimada señora María Felto de Martinez Blanco, esposa queridísima de nuestro amigo el señor Antonio Martínez condueño del café "El Niágara".

Nuestra bienvenida a la Sra. Felto de Martínez, a quien damos, a la vez, nuestros parabienes, por su mejoría.

Plácemes que hacemos extensivos a su familiares.

NOEP

"LA VERDAD DESNUDA"

Un nuevo grandioso estreno anuncia la INTERNACIONAL CINEMATOGRAFICA.—Se trata de LA VERDAD DESNUDA, el intenso drama en que figura como protagonista la bella Pina Menichelli, magnificamente secundada por el gran actor LIVIO PAVANELLI y la estrella de primera magnitud HELENA MAKAWSCA. Los días 12, 13 y 14 del actual estrena RIALTO esta producción admirable por todos conceptos.

En breve la grandiosa película titulada LA NAVE y basada sobre el poema de Gabriel D'Annuncio, cuya presentación es de tanto lujo y espectáculo que supera a Theodora.

Otro estreno que se avecina es el de el drama RIQUEZA Y PERDICION en que aparece la bellísima Elena Sangro en su mejor creación. Esta película es una creación de lujo estupendo que constituirá un gran éxito.

Más tarde estrenaremos EL PUENTE DE LOS SUSPIROS, UNA GRAN película que copia exactamente la popular novela de ese nombre y que está interpretada por un conjunto de notables actores y estrellas.

C7842 Ind. 10 Oct.

¿Qué es la Vida?

Luchas, miserias, recuerdos, desengaños. Pero a pesar de todas esas contrariedades existo algo ese es delicioso, inefable, sublime, y

EL INSTANTE SUPREMO

de la vida que muy pocos logran alcanzar. Mas ¿cómo encontrar ese supremo deleite que brinda bienestar y felicidad, si tenemos en cuenta que todo es pasajero, frívolo y vulgar? Espere usted a que la gentil y encantadora estrella

Gloria Swanson

con

Milton Sills

le demuestre esas delicias, esos goces, esa tan ansiada felicidad que vienen hermanados con el triunfo del sacrificio, en la hermosa joya Paramount de gran lujo "El Instante Supremo" que será estrenada el próximo 25 de Octubre en el teatro

Fausto

a las 5.15 y 9.45 p. m.

c 7933 1d-14

No cree Vd. que un buen jabón la haria más bella?

NOSOTROS SABEMOS QUE EL

JABON NOVIA

Conservará su cutis y le agradará por:

SU PUREZA
SU BLANCURA
(No contiene materias colorantes siendo puramente blanco)
SU DELICADO PERFUME
SU MARAVILLOSA ESPUMA
(En cualquier agua)
SU REFRESCANTE EFECTO SOBRE LA PIEL
SU CUALIDAD PERFECTA PARA LIMPIAR

UNA PRUEBA CONVENCE

DE VENTA EN TODA LA REPUBLICA

Celestino Fernández & Hijos

AGENTES EXCLUSIVOS PARA CUBA.

LUZ 63 y 65 HABANA

CAMPOAMOR

HOY DOMINGO 14. HOY

5¼ Gran Acontecimiento Artistico 9½

ESTRENO EN ESTE TEATRO

De la Superproduccion FOX

TITULADA

LA REINA DE SABA

(QUEEN OF SHEBA)

El romance de amor de la mas hermosa mujer del Mundo

La película que por su grandiosidad no ha sido jamas superada.

Escenas de lujo extraordinario interpretada por

Betty Blythe

La más radiante belleza del Ilemo que luce sus encantos naturales y su talento artístico.

GRAN ORQUESTA

Palcos $3.00 Lunetas $0.60

SUPERPRODUCCION DE LA FOX FILM DE CUBA-Aguila 35

1 1|2 Grandiosa Matinée 1 1|2

Las divertidas comedias:

LA SORPRESA

DIA DE BAÑO

BUD CON LA MAZA

Estreno de los episodios 11 y 12 de la gran serie Universal

LA SENDA DEL OREGON

El dramita en dos partes del Oeste americano:

CODY MONTA A LO SALVAJE

El hermoso cinedrama:

EL DESPRECIADO

Por el gran actor

RALPH GRAVES

y el sensacional fotodrama titulado:

ESPOSAS DESDEÑOSAS

De interesantes escenas. Interpretado por:

ANNA LITTLE

PALCOS $2.00 LUNETAS $0.40

MARTES 16 MARTES 16

Inauguración de las Tandas Especiales de las 4 y de las 8.1|2. Reaparición del cuadro de variedades del notable actor

Paco Martínez

Con nuevos números de arte de su variado repertorio.

c 7931 1d-14

HABANERAS

Viene de la página SIETE.

que ofrece en esta capital la señorita Margot Rojas.

Triunfará.
Como triunfó en el Norte.

VIAJE DE BODA

Ya de vuelta.
Muy felices y muy contentos.
Me refiero al distinguido joven Pedro Renaud y su esposa, la bella y gentil señora Matilde Martínez, cuyas bodas se celebraron el mes anterior.

Regresan de su viaje de novios por los Estados Unidos.
Viaje corto.
Pero con todas las alegrías.
A su llegada se instalaron en la casa de la calle 23, número 278 y medio, en el Vedado.
Reciban mi bienvenida.

BERNABEU

Tocó su turno a Bernabeu.
El modisto de la alta clase.
No ya mañana, según habíase anunciado, sino el martes, abrirá una exposición en su elegante casa de la calle de Compostela.
Exposición de vestidos, ya de tarde, ya de soirée, modelos todos.
Traídos por él de París.
Una maravilla!
La exposición, que se inaugura después de las cuatro de la tarde, estará abierta por una semana solamente.
Plazo fijo.

De España.
Y de Francia y Suiza.
Así llegó ayer en el correo de la Florida el señor José Manuel Casanova, Vicepresidente de la Compañía de Azúcares de Cuba y Administrador del central España, en la provincia de Matanzas.
En el vapor Mauretania hizo el viaje de Francia a Nueva York.
¡Mi bienvenida!

Hogar feliz.
Donde todo es alegría.
Fernando de las Cuevas, el simpático Cuevitas, tan ligado a la crónica social, y su gentil esposa, Carmela Pérez Arriete, ven colmadas todas sus venturas con el advenimiento de un vástago más.
Angelical niño en quien se miran embelesados esos padres.
Un compañero para Fernandito.
Que se llamará Carlos.

María Fe Alvarez.
Una señorita encantadora.
Hija del teniente Francisco Alvarez, de la Policía Nacional, que se encuentra ya muy mejorada de una molesta afección a la garganta.
De su asistencia está hecho cargo el reputado doctor Toñarely.
Mis votos por su restablecimiento.
Rápido y completo.

La señora de Lacoma.
Modista española.
Acaba de llegar a esta ciudad, instalándose en el hotel Plaza, donde tiene abierta una exposición de vestidos de diez a doce de la mañana y de tres a seis de la tarde.
Trajes hechos todos de París.
Para la estación.

Enrique FONTANILLS.

LA COLONIA ARAGONESA Y ESPAÑA INTEGRAL FESTEJANDO A LA VIRGEN DEL PILAR

La colonia aragonesa conjuntamente con la sociedad católica "España Integral" rindieron brillantes cultos a la Virgen del Pilar y al "Día de la Raza".

El Rdo. P. Ramón Gaude, Aragonés de pura cepa, fué el verdadero organizador de estas fiestas, en unión de una comisión de aragoneses que trabajó sin descanso. Estaba formada por los señores Romualdo Lazuela (El Baturro) Lanoa, Bonet y Loscos.

A las 9 de la mañana se celebró una fiesta religiosa en el templo de la Merced, como corresponde a los buenos católicos.

En la solemne misa, ofició el Rdo. P. Zamora ayudado de los P. P. Múgica y Tovar.

Presidencia de la Velada de España Integral.
P. P. Juan Alvarez, Gaude, Chaurrondo y Maestro Juan y Dres. Remus, Mencía y Pineda.

Orquesta y voces bajo la dirección del maestro Sauri, ejecutaron la gran misa "Mater Amábilis" al ofertorio el P. Maestro Juan cantó una hermosa Ave-María y al final el tenor Paoli una plegaria, finalizando la misa con la marcha de Sainssens.

El sermón estuvo a cargo del Rdo. P. Ramón Gaude. Su tema: "El sentimiento popular de los aragoneses hacia la Pilarica es la base de la religión y la patria", fué admirablemente desarrollado. El orador mereció justas felicitaciones.

La Banda de España Integral amenizó el acto en los claustros del convento. Al alzar ejecutó los himnos de España y Cuba.

La banda estrenó este día, elegantes uniformes.

El altar mayor aparecía bellamente adornado con flores y luces destacándose en el centro la imagen de la Pilarica. El adorno fué obra de los Hermanos Andueza y Quintano. Las flores fueron ofrendadas por las Hijas de María de dicho templo, ayudando al adorno las señoritas Lola López y Carmita Badía.

Presidió el acto el señor Romualdo Lalueza con una nutrida comisión de aragoneses.

EL ALMUERZO

A las 12 y media tuvo lugar un almuerzo en el salón "Ensueño" de La Tropical, al que concurrieron los aragoneses presididos por los Rdos. P. P. Gaude, Chaurrondo y Maestro Juan (Paúles), reinando la mayor confraternidad.

He aquí el menú:

Aperitivo: Vermout "Baturro" con nieve de los Pirineos.

Entremeses: Salchichón de Barbastro, Queso de Tronchón y Pepinillos de Calatayud, Olivicas negras de Sabiñan, Rajas de jamón curado del mejor tocino de Abizanda, Lechuga y rabanicos de Daroca.

Platos: Arroz con pollo, salpicado de Almejicas, Camarones, Anguilas y pimienticos.

Faisanes dorados de la cima del Moncayo, en salsa de Tomates de Ricla.

Sorpresa: Patatas cocidas enteras, con untaico de ajoaceite, preparado a rápidas vueltas de la mano del mortero, por la tía Perejila.

Postres: Peras de Escartón. Uvas de Cosuenda.

Café y Tabacos del País. Laguer "Tropical".

Vinos: Rioja, Blanco y Moscatel "El Baturro", Sidra Asturiana: Vereterra.

Amenizó el acto una rondalla de castizos maños que ejecutó alegres y vibrantes jotas y aires de Aragón.

LA VELADA DE ESPAÑA INTEGRAL

Por la noche a las ocho y media la sociedad España Integral celebró una gran velada para conmemorar el "Día de la Raza", siendo huéspedes de honor los aragoneses.

Los salones de la Unión Castellana de Cuba, se hallaban completamente ocupados.

No publicamos el programa por que ya lo conocen nuestros lectores.

La Banda ejecutó escogidas piezas.

Los discursos fueron todos enaltecedores para la Raza y la Madre Patria. El doctor Remus rayó a gran altura por la brillantez de sus párrafos, lo mismo que el Rdo. P. Alvarez.

La Poesía del P. Gande, fué un canto hermoso a la raza.

El tenor Paoli cantó varias composiciones siendo muy aplaudido.

La señorita Aurelia Iturmendi tuvo que repetir el "Caro Nome", de Rigoletto, siéndolo ofrendado un precioso ramo de flores.

Presidieron el acto los Rdos. P.P. Juan Alvarez, Gande, Chaurrondo y Maestro Juan, los doctores Remus, Mencía, Julio C. Pineda y Martínez Cañas y los Presidentes A. Couso efectivo y R. Canoura de honor.

A las 11 y media se inició el desfile.

Felicitamos a los aragoneses por los brillantes cultos a la Pilarica y muy particularmente al P. Ramón Gande y al señor Romualdo Lezuela, felicitación que hacemos extensiva a España Integral, por su cooperación a estos festejos.

Lorenzo Blanco.

"LA POLA"

novela original de EVA CANEL

CUARTA EDICION

La primera edición fué traducida al Alemán y al Italiano

SE VENDE EN LAS LIBRERIAS Y EN FALGUERAS Nº 1, Cerro.

Se envía al interior franca de porte

Precio: $1.00

ADVERTENCIA

Para que su nevera sea buena, necesita ser Bohn Syphon. Tan claro es ésto como el agua filtrada que suministran los filtros Eclipse.

Y en su cocina no debe faltar el gabinete Sellers, conocido más bien por "El mueble de las damas..."

Visite la exposición cuanto antes; Avenida de Italia número 63.

ANTONIO RODRIGUEZ

Cienfuegos 18, 20, 22. Avenida de Italia 63

PARA REGALOS

Las más selectas y mejores flores son las de "EL CLAVEL". Es el jardín más grande y mejor organizado de Cuba.

Bouquets para novias, ramos de tornaboda, cestos de mimbre y cajas de flores para regalos, desde $5.00 al de mejor calidad.

Arpas y liras preciosas para regalar a las artistas, de $10.00 a la más suntuosa.

Enviamos flores a la Habana, al interior de la Isla y a cualquier parte del mundo.

FLORES Y CORONAS

Hacemos adornos de Iglesias y de casas para bodas y fiestas desde el más sencillo y barato al mejor y más extraordinario.

Centros de mesa artísticos y originales para comidas y banquetes, desde $3.00 en adelante.

Especialidad en ofrendas fúnebres de Coronas, Cruces, Cojines, Columnas tronchadas, Sudarios, etc., desde $5.00 a la más suntuosa.

VISITENOS O HAGA SUS PEDIDOS POR TELEFONO

Jardín "EL CLAVEL"

ARMAND y HERMANO.—GENERAL LEE y SAN JULIO

TELEFONOS: I-1858—I-7029 —F-3587.—MARIANAO.

REMITIMOS CATALOGO GRARTIS DE 1923-1924.

POR MÁS DE 3000 AÑOS

las mujeres elegantes han usado los aceites de Palma y Olivo para preservar la hermosura y suavidad de su cutis.

La mezcla científica de estos aceites produce el incomparable y puro Jabón Palmolive. Úselo en el tocador y en el baño.

JABON PALMOLIVE

C-3

PARA SUSCRIBIRSE AL "DIARIO DE LA MARINA" UTILICE ESTOS TELEFONOS. DE 8 A 11 A. M. Y DE 1 A 5 P. M.——————M-6844, M-9008, M-6221

DE INSTRUCCION PUBLICA

MENSAJE DE FELICITACION.
Habana octubre 13 de 1923.
Dr. Eduardo González Manet.
Secretario de Instrucción Pública.

La Asociación Nacional de Maestros felicita a usted en su onomástico, haciendo votos por su ventura personal y la de sus familiares deseándole años de vida sin cuento y larga permanencia en ese alto cargo para bien de la escuela pública cubana.

Lisandro Otero.
Presidente.

A LOS ASPIRANTES A INGRESO EN LA NORMAL DE KINDERGARTEN.

Todas las jóvenes que aspiren a ingresar en la Escuela Normal para Maestras de Jardines de la Infancia, tendrán que presentarse a los ejercicios de las diversas asignaturas. Las capacitadas para ejercer en las Escuelas Públicas y las graduadas de la Escuela del hogar, tendrán una bonificación de doce puntos. Las auxiliares, ocho, y las oyentes, cinco siempre que unas y otras hubiesen concurrido veinticuatro semanas por lo menos.

Se escogerán para el ingreso las que tengan más puntos.

RATIFICACIONES

Se han aprobado las ratificaciones de los siguientes maestros: Angela Balmaseda Fernández, Manuela Hernández, Emilia Varona González y Micaela Carnesoltas Ortega, de Camagvey; Antonia María de la C. Llanos y Blanca R. Flores de Guamacaro; Claudia María Fernández de los Palacios; Nieves Ribot Martínez y María Caridad Capote Yanes, de San Juan de las Yeras; América Selfa de Cuesta y Francisco Villalta Tornés, de Niquero.

CREDITOS PARA PAGAR SOBRESUELDOS

Se ha concedido el crédito necesario para abonarle a los maestros Magdalena Rodríguez, María de Morales, Blanca Estrada, Angela Rodríguez y Lucila Seigle de Zulueta, el importe de sus sobresueldos del mes de julio próximo pasado.

REQUISITOS PARA EJERCER EN LAS ESCUELAS PUBLICAS

Se ha informado a la señora Apariicia A. Vda. de Castilla, de Colón, que para ejercer en las escuelas públicas es necesario poseer título o certificado que capacite para ello, y que los puntos que se concedan a los habilitados no pueden concederse a quien no lo está por ninguna disposición legal o reglamentaria.

MATERIAL

Por el Negociado de Personal y Bienes (Almacén de Efectos Escolares) se ha remitido el día 11 del actual Material Gastable y Libros a las Juntas de Educación de Jaruco, Madruga, Unión de Reyes y Melena del Sur.

"Standard" EFECTOS SANITARIOS

El cuarto de baño equipado con los efectos sanitarios "Standard" refleja limpieza y elegancia sin igual.

Si desea satisfacción absoluta exija al comprar la marca "Standard" todos llevan la etiqueta.

De venta por:—José Alió & Cia. S. en C. Purdy & Henderson Trading Co., Pons, Cobo & Co., Antonio Rodríguez y principales casas del interior.

Standard Sanitary Mfg. Co.
Pittsbugh, Pa.

Oficina en la Habana: Edificio Banco de Canadá 518 Tel. M-3341.

LECHE KEL

EL MEJOR SUSTITUTO DE LA LECHE MATERNA

DE VENTA EN TODAS LAS FARMACIAS

GRAN ROMERIA ASTURIANA

HOY DOMINGO 14 DE OCTUBRE DE 1923

EN HONOR Y BENEFICIO DE LA

ASOCIACION DE LA PRENSA DE CUBA

Dos días después de la tradicional "Fiesta de la Raza" se celebrará en el espléndido parque de "La Asunción" esta GRAN ROMERIA Y VERBENA REGIONAL que las Sociedades y Clubs asturianos existentes en esta ciudad han organizado a beneficio de la ASOCIACION DE LA PRENSA DE CUBA, entidad respetable y querida para todos, a la que debemos una gran parte de la preponderancia alcanzada por las instituciones españolas, que al amparo de las Leyes de la República viven y se engrandecen en esta hermosa tierra tan bella como hospitalaria.

Para todos los hijos de la noble Asturias debe constituir un compromiso de honor cooperar con su asistencia al esplendor de esta fiesta típica en cuya organización han tomado parte activa los representantes de todas las entidades que integran la prestigiosa colonia asturiana y que en esta hermosa isla que bañan el Caribe y el mar de las Antillas representan a la patria chica, a la "tierrina" inolvidable que nos vió nacer y que, como dijo el poeta,

"es más lejana cuanto más querida
y es más querida cuanto más lejana".

Los asturianos residentes en la Habana deben, como un solo hombre, concurrir a esta GRAN ROMERIA Y VERBENA REGIONAL para recordar los encantos y costumbres de la patria lejana y para cumplir con un deber de gratitud que todos tenemos contraído con la meritísima ASOCIACION DE LA PRENSA a cuya cooperación como decimos anteriormente, debemos la preponderancia de nuestras instituciones benéficas y culturales.

El Comité Organizador.

PROGRAMA DE LAS FIESTAS

DIA 13, por la noche.—Grandes camiones recorrerán la ciudad, llevando en su interior varios profesores que ejecutarán alegres piezas musicales.

DIA 14.—A las 9, a. m.—Salida del Centro Asturiano de una representación de cada Club en automóviles portando sus estandartes respectivos.

A las 10½ a. m.—Misa solemne de campaña con el Orfeón Asturiano, dirigido por el P. Alberdi.

A las 11 a. m.—Desfile general de los Clubs con los estandartes.

A las 12.—Almuerzo (el que tenga con qué hacerlo).

A las 2 p. m.—Concursos de bailes del país y regionales.

A las 3 p. m.—Continuación de la Romería.

Por la noche: a las 8 p. m.—VERBENA.

Durante la cual se quemarán piezas de artificios y se dispararán morteros en colores.

PRECIOS:

BILLETE PERSONAL 0.60

ID. FAMILIAR 1.00

NOTA.—Del desfile general, y de otros actos de la fiesta se tomarán películas que serán exhibidas en Cuba y en Asturias.

4d-11 3t-11

GUANABACOA AL DIA

LA ASISTENCIA ESCOLAR

En días pasados, nuestro estimado colega local "La Tribuna", publicó un patriótico y bien razonado artículo sobre la asistencia de los niños a las escuelas.

Nosotros, opinando de igual manera, aplaudimos cuanto se haga en obsequio de la niñez: y no dudamos nuestro popular Alcalde señor Masip, dedicará preferente atención a este asunto de tan vital interés para la República.

Según nuestra carta fundamental, los Ayuntamientos deben sufragar los gastos de la Instrucción pública primaria, y ya que el Estado les quita de encima esta carga sagrada, deben contribuir a que sea efectiva la asistencia obligatoria de los menores a las escuelas, bien creando—como lo ha hecho el Ayuntamiento de Regla—inspectores de asistencia, o exigiendo de los Alcaldes de barrio y policías la cooperación que el caso demanda. Con un poco de buena voluntad, el precepto constitucional de la enseñanza obligatoria se cumpliría en todas sus partes, honrándose así la memoria de aquellos que nos dieron Patria. Vamos a permitirnos señalar un procedimiento que no dudamos dará resultados satisfactorios, y que de implantarse, habrá nuestro Alcalde Municipal resuelto —sin costo para el Municipio—uno de los problemas que más atención demanda. Así, cuando, por un caño sale un poco de agua clara, que en nada "daña", pero que es una infracción de las ordenanzas Municipales, un policía deja incurso en multa al infractor, así también cuando un padre o tutor de un menor no cumple con la obligación de enviar a su niño a la escuela, debe dejársele incurso en la multa correspondiente. Y en esta obra de tanto beneficio para la enseñanza, nuestros abnegados maestros seguros estamos de que prestarán su concurso, pues ellos, cuando ha sido menester, han dado pruebas de su amor a Cuba.

UNA CARTA DEL ALCALDE

Recientemente nos hicimos eco de que varios vecinos de las calles de Aranguren y Maceo se lamentaban de no haber recibido auxilios al inundárseles de agua sus casas con motivo del temporal y el Alcalde señor Masip, que nos presta en todo buena atención, nos envía una carta en la que nos asegura de una manera categórica que ese día tanto el Cuerpo de Bomberos como el personal de Obras Públicas Municipales, la Policía, y él, personalmente, acudieron a todos los lugares donde hacía falta que se prestara algún socorro.

Y como en todo nos gusta complacer, de la misma manera que servimos a los vecinos que se quejaron, damos a conocer las manifestaciones del Alcalde.

EL CAMPEONATO DE TENNIS DEL LICEO.

Días pasados hablamos desde estas columnas del Campeonato de Tennis que viene discutiendo animosamente en los terrenos que posee la histórica y prestigiosa sociedad "El Liceo", en la calle de Pepe Antonio.

Hoy nos concretamos, no a hacer una reseña detallada del estado actual y desarrollo del mismo, sino a iniciar a grandes rasgos, aunque de una manera problemática cuál a nuestro juicio ha de ser el orden en que quedarán las parejas que en él toman parte pasados en la desenvoltura y maestría de algunos de los que profesan habilidosamente este aristocrático sport. Aun cuando todos en general lucen sus grandes conocimientos y demuestran sus magníficas cualidades, sin embargo, como en todas las ramas del sport y del saber humano hay quienes se distinguen más que otros, lo cual nos impulsa a señalar también el nombre de los que han arrancado más aplausos de los espectadores por las sensacionales jugadas hechas durante la celebración de esta serie de torneos. Costales-Bermudez científicos, inmutables y celebrados por sus saques y rasas emocionantes; Pereda- Pernas atrapadores habilísimos de las bolas incogibles, muy confiados en sí mismo y fuertes y ágiles en los remates; Perozo-González, de cortes gallardos y sorprendentes, precisos en sus bolas rains y exactos en sus coloques de bolas; Mujica-Escauriza activos ofensivos y peligrosos en los momentos difíciles y escabrosos; Lazaga-Rodríguez enérgicos, serenos e infalibles en el desarrollo de su juego. Por lo tanto, entre los arriba mencionados y entusiastas jugadores se ha de discutir con seguridad los primeros puestos: la lucha ha de ser altamente reñidísima pues todos sin excepción sabrán portarse a la altura de sus reconocidas aptitudes como inmejorables tennistas.

Rvdo. P. Esteban Planas, de las Escuelas Pías de Guanabacoa, fallecido el día 6 de los corrientes.

LA INSTITUCION "PATRIA Y CULTURA"

Hasta la simpática Institución "Patria y Cultura" que dirige nuestro bondadoso y buen amigo el señor Oscar Ugarte, hacemos llegar la grata impresión que han dejado sus componentes en nuestra sociedad, desde la noche del viernes que tocaron admirablemente en la Fiesta de la Raza celebrada en el Casino Español.

Han sido muy celebradas todas las señoritas que forman la institución. Sobre todo Hilda Gómez, Zoraida Franco y Georgina García.

EL FESTIVAL DEL LICEO

Volverá hoy domingo a verse muy concurrido el Festival del Liceo

Acudirán más familias que en los dos primeros días no solo por ser domingo, sino por ser el último día del Festival. Estará abierto desde la una de la tarde hasta las doce de la noche. No olviden que las damas y niños tienen entrada gratis en el Festival.

EL ARREGLO DE LA CARRETERA DE COJIMAR.

Estamos de plácemes los vecinos de Guanabacoa. Dígalo si no la siguiente carta que nos envía nuestro distinguido amigo el Dr. Héctor, Director del Preventorio "Martí", de Cojimar:

Cojimar. 11 de octubre de 1923.

Sr. Jesús Calzadilla.

Mi estimado amigo:

Vengo gestionando una buena reparación para la carretera a Cojímar y no se lo ha había comunicado, hasta no tener, como tengo ahora la seguridad, que se hará una magnífica obra. Se hará un buen macadam revestido de tanto, desde Castanedo hasta los Baños, y además de la calle Real de Cojímar hasta el Apeadero Hershey. La obra está presupuestada en más de $21,000 aprobado ya por el Secretario de Obras Públicas y en seguida empezarán los trabajos.

Estamos de plácemes los vecinos de ambas poblaciones y en particular yo, que tantos viajes tengo a diario que dar al Preventorio.

Quedo suyo amigo affmo.

Francisco Mª Héctor.

Nosotros tenemos gusto en felicitar al querido doctor Héctor por la magnífica gestión que acaba de hacer y que tanto beneficio os reporta, ya que la carretera de Cojímar es actualmente una de las más concurridas por máquinas y guaguas.

ESTA NOCHE EN EL LICEO

Esta noche se celebrará en los salones de nuestro Liceo una velada para la que se ha combinado un extenso y variado programa.

A las 8 p. m. comenzará.

LA BIBLIOTECA DEL CASINO

Doblemente está de plácemes el Casino de esta villa, por haber inaugurado en la Fiesta de la Raza, una bonita Biblioteca de tres cuerpos y estilo modernista. El Casino carecía de ella y los esfuerzos que han venido haciendo los hombres que hoy dirigen la sociedad son dignos de loa. También se estrenaron en la Fiesta de la Raza veinte elegantes butacas compradas para la Secretaría General.

El Casino de Guanabacoa, en estos últimos días, está dando una muestra de gallardía, de entusiasmo que constituye un galardón honorífico para la Directiva en pleno, porque unidos, y con entusiasmo, cooperan al engrandecimiento de la casa social. El actual Presidente señor Luis Tablado, debe de estar satisfecho de haber logrado tan entusiasta ayuda en la Directiva.

Ahora se prepara para el 23 de Febrero, que se cumplen los 50 años de vida del Casino. La actual directiva dedicará una placa a la directiva de aquela lejana época.

En recuerdo del fausto acontecimiento—y si la situación lo permite—se solemnizará dicho acto con una gran fiesta social.

EN FAUSTO

Una hermosa función hay anunciada para esta noche. Con magníficos estrenos.

El lindo coliseo se verá como todas las noches muy concurrido.

Jesús CALZADILLA

AGUA de FLORIDA de Murray y Lanman
"El Mejor Regalo"
PARA TODA PERSONA DE BUEN GUSTO

EL MEJOR LAXANTE, DIURETICO Y SOLVENTE DEL ACIDO URICO
Salvitae
PARA LA GOTA, EL REUMATISMO, EL ESTREÑIMIENTO, EL DOLOR DE CABEZA, LA BILIOSIDAD, LA INDIGESTION, LA DIABETES, EL MAL DE BRIGHT
De Venta en todas las Droguerías y Boticas Principales.

MOLINOS PARA MOLER MAIZ
A PLAZOS
También ofrecemos maquinaria para Panaderías, Dulcerías y Fábricas de Bizcochos; Tostadores para Café de Bola y "RAPIDO IDEAL;" Molinos para moler Café; Plantas Eléctricas y de Hielo; Motores de aceite crudo, marca "VENN-SEVERIN."
Seeler Euler Co., S. A.
OBRAPIA, 58 HABANA TELEFONO M-6989

MAL DE NERVIOS

No es mal de mujeres, eso era antes, ahora hombres y mujeres en todas las edades, sufren de los nervios. Nervios alterados causan miles desgracias y por eso todos los que sufren esos desarreglos, necesitan sin dilación Elixir Antinervioso del Dr. Vernezobre, que se vende en todas las boticas y en su depósito El Crisol, Neptuno esquina a Manrique, Habana. Los nervios desarreglados, acaban la paz del hogar.

MEDICAMENTO EFICAZ

Para combatir la terrible diabetes, el medicamento más eficaz que hay es el "Copalche" (marca registrada).

Enfermos desahuciados casi, cuyo análisis de la orina acusaba gran cantidad de azúcar, han mejorado rápidamente y no han tardado en ponerse completamente bien tomando el "Copalche", (marca registrada).

Los diabéticos, que tantos remedios inútiles han probado, no deben vacilar en tomar el único capaz de curarlos pronto y radicalmente.

El "Copalche" (marca registrada) se vende en todas las droguerías y farmacias bien surtidas de la República.

A.

Contra el Reuma

Para detenerlo en sus estragos, combatirlo con éxito haciendo disminuir la intensidad de sus ataques y curarlo para siempre, lo mejor es tomar Antirreumático del Dr Russell Hurst de Filadelfia, que se vende en todas las boticas. La eliminación de los malos elementos que producen el reuma, se hace rápidamente cuando se toma Antirreumático del Dr. Russell Hurst de Filadelfia.

alt. 7 Oct.

1923 — 1924
TEMPORADA INVERNAL
LA APLANADORA
TEMPLO DE LA MODA
EXPOSICION Y VENTA
VENUS PARIS
DE LOS ULTIMOS MODELOS DE ZAPATOS EN PIELES
PUNZO Y VERDE - RASO Y CHAROL - TISU - BROCADO
RASO DESDE $3.00 EN ADELANTE
SURTIDO INMENSO EN TODO
"LA APLANADORA"
PELETERIA
S. BOLIVAR y P. VARELA
REINA Y BELASCOAIN
HABANA
LA CASA QUE MAS BARATO VENDE
c 7871 1d-14

CULTIVE SU CEREBRO
Si Quiere Triunfar

Una hacienda puede ser muy grande y no producir nada porque no se la cultiva. Asimismo Ud. puede no ocupar el lugar que corresponde a su inteligencia si no la cultiva. No siempre triunfan los más inteligentes, pero, sí, triunfan siempre los que cultivan su inteligencia.

Para sacar el partido máximo de la potencialidad de su inteligencia puede estudiar por correspondencia cualquiera de los siguientes Cursos sin abandonar su ocupación actual, aprovechando sus ratos desocupados, en su propia casa.

EFICIENCIA MENTAL—Adquirirá una memoria prodigiosa. Aprenderá a pensar con claridad y a llegar con rapidez al fondo de cualquier problema. Multiplicará su capacidad para ganar dinero: aprenderá a aprovechar su capacidad mental consciente y sus fuerzas inconscientes. Se le abrirán avenidas nuevas de éxito, de horizontes infinitos. Curso basado en los descubrimientos sicológicos de los últimos diez años.

PERIODISMO—Aprenderá a escribir para la prensa en forma vibrante, con hondo interés humano; aprenderá todos los secretos modernos del periodismo norteamericano que hacen que las páginas de cualquier diario palpiten con vida. Podrá, además, labrarse con esta profesión un magnífico porvenir social y político.

REDACCION DE CUENTOS Y FOTODRAMAS—Estudio nuevo en el mundo hispano; pero que ha levantado fortunas como una varilla mágica en los Estados Unidos, donde se le enseña en casi todas las Universidades. Aprenderá Ud. a capitalizar su imaginación. Hará populares las creaciones de su mente, exhibiéndolas ante millones de espectadores para hacerles pensar, reir o llorar. Un buen fotodrama se vende hasta en 5,000 dólares. Le ayudamos a vender sus trabajos en los Estados Unidos.

ADMINISTRACION CIENTIFICA DE LA CIRCULACION DE DIARIOS Y REVISTAS—El hombre importante de una empresa es el que hace llegar el dinero. Este Curso le enseña esto. Su trabajo vale tanto más cuanto más puede Ud. producir. Quedará capacitado para duplicar y triplicar la circulación de cualquier diario, si sigue los métodos norteamericanos que enseñamos.

CURSO DE REDACCION—Saber expresarse con elegancia, corrección y claridad es una de las bases del éxito. Este Curso se lo enseña. Además, aprende Ud. toda la gramática en forma agradable y sencilla. Si su ortografía y redacción son defectuosas, este Curso lo preparará para los demás Cursos mencionados aquí.

Cada uno de estos Cursos, por poco que le diga su título, enseña una profesión o actividad nueva, con porvenir ilimitado y sin competidores preparados. Están escritos con el propósito de levantar rápidamente al que los estudia a un plano superior de vida, tanto intelectual como económico. Los precios son módicos y se pagan con facilidades al alcance de todos los bolsillos.

TANCREDO PINOCHET
Jefe del Dpto. de Instrucción de los Cursos en Castellano.

RECORTE ESTE CUPÓN Y ENVIELO—LE CONVIENE
ESCUELAS INTERAMERICANAS DE NUEVA YORK
Mamaroneck, New York, E. U. A.

....Curso de Periodismo.
....Curso de Reporter.
....Curso de Administración Científica de la Circulación de Diarios y Revistas.
....Curso de Redacción.
....Curso de Redacción de Cuentos y Fotodramas.
....Curso de Eficiencia Mental.

Sírvanse mandarme detalles y darme precios del Curso tarjado con una cruz. Entiendo que esto no me compromete en nada y que el Curso está en castellano.
Nombre .....
Apartado postal .....
Calle y Núm. .....
Ciudad y País .....

LA INSTITUCION UNIVERSITARIA QUE TIENE EL MAYOR NUMERO DE ALUMNOS EN LOS PAISES DE HABLA ESPAÑOLA

SAPOLIN ESMALTE ACABADO PORCELANA PARA TODA CLASE DE Decoraciones BLANCO
Haga atractiva su casa
Es muy fácil empleando el SAPOLIN
NO es tarea muy ardua la de limpiar y abrillantar los muebles e interiores de una casa con SAPOLIN. Entre los productos SAPOLIN hay un barniz, o un esmalte, o un lustre para cada diferente uso: para dar nuevo pulimento o retoque a una superficie dada o a un mueble cualquiera; para restaurar el brillo de estufas, cocinas y obras de metal; para renovar el pulimento de los artesones y tazas de baño.
SAPOLIN es fácil de usar; cada tarro lleva las instrucciones para su correcto empleo. Se usa con idénticos resultados en los climas tórridos.—Asegúrese de obtener el legítimo, cuya etiqueta muestre el nombre en esta forma: SAPOLIN.
Se vende por todos los que venden pinturas.
ESMALTES DECORATIVOS
SAPOLIN
(Acabados de porcelana, en blanco, negro y muchos otros colores)
Además:
Colores lustrosos SAPOLIN para Pisos y Maderas
Pintura de Lustre SAPOLIN para Carruajes
Aluminio SAPOLIN Resistente al Calor
Esmalte de Aluminio SAPOLIN
Tinte de Lustre SAPOLIN
Lustre de Plata SAPOLIN
Lustre de Oro SAPOLIN
Esmalte SAPOLIN
etc., etc.
Fabricantes: Gerstendorfer Bros., Nueva York, E.U.A.
Fabricamos también el Esmalte de Oro, lavable, que lleva por nombre "Our Favorite". De económico y fácil aplicación y el mejor substituto del legítimo oro en hojas
5.1.23

Efectos Religiosos
Acabamos de recibir un extenso y excelente surtido en imagenes de "La Caridad" y de "Regla" en diversos tamaños.
En objetos de bronce: custodias, cálices, candelabros, etc., tenemos gran surtido.
Nuestros precios son razonables.
SANTIAGO RAMOS
Teléfono A-6462. O'Reilly 91.
C 7773 alt. 5t-7

¡Mujeres bellas!
No dejéis que la pobreza de la sangre marchite vuestros encantos. La inapetencia, la debilidad, la anemia, el insomnio y el cansancio se curan bien y pronto nutriendo la sangre de hierro y glóbulos rojos con el poderoro Reconstituyente Jarabe de
HIPOFOSFITOS SALUD
Más de 30 años de éxito creciente. Único aprobado por la Real Academia de Medicina.
Rechace usted todo frasco donde no se lea en la etiqueta exterior HIPOFOSFITOS SALUD impreso en tinta roja.

Dr. L. RODRIGUEZ MOLINA
Catedrático de la Universidad, Cirujano especialista del Hospital "Calixto García"
Diagnóstico y tratamiento de las Enfermedades del Aparato Urinario
Examen directo de los riñones, vejiga, etc.
Consultas, de 10 a 12 de la mañana y de 4 a 6 de la tarde.
LAMPARILLA, 78.—TELEFONO A-8454.

¡¡¡SEÑOR!!! si para curar su enfermedad de la ORINA no hace uso de las
SALES KOCH
COMETE UNA TORPEZA GRANDISIMA
Con las SALES KOCH conseguirá seguramente hacer desaparecer esa antigua enfermedad secreta que no ha podido vencer.
Y SIN SONDAJES, NI OPERACIONES Y SIN MOLESTIAS, CONSEGUIRA con las SALES KOCH la dilatación de sus ESTRECHECES, haciendo que pueda emitir la orina con facilidad, sin molestias y sin esa lentitud desesperante.
CONSEGUIRA con las SALES KOCH que las MOLESTIAS Y DOLORES al orinar desaparezcan, calmando al momento esas punzadas, esos escozores o dolores que al empezar a orinar, durante la micción o al fin de ella a usted tanto le hacen padecer.
CONSEGUIRA con las SALES KOCH que los CALCULOS Y ARENILLAS sean disueltos, haciendo su expulsión insensible y modificando la propensión de su orina a esas nuevas formaciones calculosas.
CONSEGUIRA con las SALES KOCH que su catarro a la vejiga sea curado, haciendo que su orina quede limpia de los pozos blancos, rojizos, purulentos o de sangre, que a usted tanto le preocupan.
LAS SALES KOCH no tienen rival por su acción rápida y segura para curar todos los padecimientos CONGESTIVOS O INFECCIOSOS del aparato urinario, por su acción desinfectante en medio alcalino enérgico.
LAS SALES KOCH sustituyen con ventaja a las aguas minerales de indicación al aparato urinario.
Si desea más explicaciones pida a la CLINICA MATEOS, ARENAL, 1, MADRID, ESPAÑA) el método explicativo infalible. LAS SALES KOCH están a la venta en la Habana en la farmacia Taquechel. Obispo, 27, y Droguería Sarrá.

POCION No. 504
BALSAMICO RAPIDO Y SEGURO

NOTICIAS DE CAMAGUEY

ABEL NAPOLES, PROCESADO

Ante el Secretario Judicial señor Juan Soler, el Juez de Instrucción ha dictado auto de procesamiento contra el joven Abel Nápoles Zaldívar, por homicidio de la señorita Rafaela Iriarte Gómez.

Abel se encuentra en el Sanatorio de la Colonia Española, pues, como saben los lectores del DIARIO DE LA MARINA, acto seguido de disparar el revólver contra su prometida Rafaela, volvióle hacia sí dándose un tiro para morir junto con su amada.

No ha sido así, aunque su estado aún reviste gravedad.

El procesamiento es con exclusión de fianza y se le tiene designada la Policía Municipal para su custodia en el lecho del dolor.

AL CAERSE DE UNA TERRAZA, UNA NIÑA RECIBE GRAVES LESIONES

Zulina Irizarre, vecina de Padre Valencia 14, jugaba con otras amiguitas en la terraza de su casa y cayendo de la misma, se produjo la fractura del húmero derecho.

En la Casa de Socorro se le asistió por el doctor Biosca.

LESIONADO EN EL PASEO DE PUEYO.

Pedro y Abelardo Romero, vecinos del Paseo de Pueyo, fueron asistidos en la casa de Socorros.

El primero presentaba la fractura del muslo izquierdo y contusiones en la región óculo frontal, de carácter grave.

El segundo contusiones en la cara dorsal de la región carpeana

Se encargó de su asistencia, el doctor Delmonte.

LE AGREDIO EN SU CASA CON UN MACHETE

Jaime Enriquez, vecino de Quiñones 24, estando en su casa fué agredido por un individuo desconocido.

Blandiendo un machete, le ocasionó a Enriquez varias heridas de carácter menos graves.

Fué asistido en la Casa de Socorros, por el doctor Tomé Varona.

EL SR. SALAS EN EL JUZGADO MUNICIPAL

Desde el lunes último se encuentra ocupando otra vez el Juzgado Municipal el joven doctor Luis R. Salas Céspedes.

Como por sus resoluciones se ha conquistado el concepto de enérgico e íntegro, resulta una verdadera garantía en el desempeño de dicho Juzgado para el orden y las buenas costumbres de nuestra ciudad.

El doctor Salas se hará sentir nuevamente contra los infractores y delincuentes consuetudinarios

LA TIENDA DEL CENTRAL AGRAMONTE FUE OBJETO DE UN ROBO

La noche del lunes día 8 se registró un misterioso robo en la tienda del Central "Agramonte"

Los cacos-fantasmas sustrajeron de la caja de caudales nada menos que unos ocho mil pesos.

El dueño del establecimiento, señor Faustino Leal, ha dado conocimiento del escandaloso hecho, manifestando que los autores no ejercieron ninguna clase de violencia para abrir la caja y llevarse el dinero.

El Juzgado de Instrucción se encuentra actuando en el esclarecimiento de este hecho.

La fuerza pública le ayuda, realizando investigaciones tendentes a descubrir quienes puedan haber sido los hábiles ladrones

Hasta este momento no se tiene sospechas de nadie.

UNA DENUNCIA DEL JUEZ DE INSTRUCCION DR. SATRE.—SE CONSIDERA INJURIADO POR UNA INFORMACION.

El martes remitió el Juez de Instrucción, doctor Manuel M. Satre, un escrito al Presidente de la Audiencia acusando al señor Javier de Zayas Bazán de injurias.

Consisten estas injurias en una información que publicara en "El Camagüeyano" el señor Zayas Bazán, titulada "Los Geógrafos de la General Sugar Co".

El doctor Satre, acompañando un ejemplar del colega, interesa que se designe el Juez que ha de conocer de la causa que por motivo de su denuncia se ha de incoar.

CONTINUAN LOS ROBOS EN LAS CASAS PARTICULARES

En el domicilio del matrimonio Francisco García Palomares y Rosenda Peña, Pasaje 19, Garrido, se verificó un robo de prendas valorado en $90.

Los ladrones aprovecharon que dichos esposos se hallaban en su finca "La Prueba", barrio de Caobillas, para realizar el hecho, violentando la cerradura de dos armarios.

Uno de los objetos robados ha aparecido en poder de Concepción García, regalo que le hiciera Juan Delgado Sabatela.

El Juzgado y la Policía están trabajando con gran celo por atrapar a los verdaderos autores.

LA ESCUELA NORMAL SERA INSTALADA EN EL ANTIGUO HOSPITAL "SAN JUAN DE DIOS"

En ediciones pasadas y al referirnos a la Escuela Normal de Maestros que se establecía en esta ciudad, digimos que sería instalada en el magnífico edificio que posee en la Avenida de los Mártires el Ldo. Temístocles Betancuort.

Nos atuvimos a las noticias oficiales que teníamos.

Pero ahora resulta que no es allí donde funcionará la Escuela, sino en el antiguo Hospital San Juan de Dios.

Reunidos el Sub-Secretario de Instrucción Pública, señor Iraizoz; el Gobernador Provincial, Comandante Zayas Bazán; el Ldo. Angel Martínez Bacallao, Presidente de la Junta de Patronos del Asilo Padre Valencia y otras personalidades, hicieron una visita al Hospital San Juan de Dios, para ver si reunía las condiciones necesarias al fin que se va a dedicar.

El señor Iraizoz convino en que el local resulta apropiado para instalar en él la Escuela, aunque haya que someterlo a mejoras de índole sanitaria.

Se hizo, pues, el contrato de arrendamiento entre el Presidente del Asilo Padre Valencia y el señor Iraizoz.

Sin pérdida de tiempo se procedió a contratar los arreglos de los pisos, limpieza y pintura, así como en lo que respecta a mobiliario.

Resuelto ya el problema de la Escuela Normal para Camagüey y funcionando ésta con la brevedad que el caso requiere, dándole cumplimiento a la Ley votada por el Congreso, habrá exámenes el mes de diciembre venidero..

El magisterio camagüeyano está de plácemes.

Rafael Perón.

HUDSON

HUDSON SUPER SIX

SUPER-SIX

El Ideal del Automovilista Moderno

El famoso motor que ha alcanzado el grado máximo de perfección, proporciona una sensación de inigualable confort, que unido a su proverbial potencia, hacen del SUPER-SIX, el carro sin competidores en su amplia categoría. Las líneas de su carrocería constituyen, así mismo, una de sus más valiosas características.

Su precio actual, beneficiado por la reciente rebaja, ofrece al SUPER-SIX como la proposición más atractiva del mercado.

LANGE MOTOR Co.

Avenida Washington número 12 (antes Marina).—Habana.

Ingram's Milkweed Cream

Para ser bella, Cuide mucho su cutis.

ANTE todo conserve su tez sana. Crema Milkweed de Ingram hace saludable el cutis, refrescándolo y vigorizándolo. Limpia sus delicados poros dándoles la frescura tan necesaria para su belleza. Hace desaparecer barros, espinillas y pecas. Fortifica la epidermis contra los rigores del sol y el aire, tonificándola además. Sus resultados son permanentes. Compre hoy su primer frasco en cualquier farmacia o pídalo por correo remitiendo un peso a los representantes en Cuba.

ESPINO y Ca.
(FARMACIA)
Zulueta 36½, Habana.

Cuídese De Esa Síntoma

Miles han encontrado en PE-RU-NA salvación del Catarro Estomacal

Tan obstinado de tratarse es el Catarro Estomacal que muchas personas, creyendo su caso sin esperanza, se han desesperado de curarse.

Amargo es el sufrimiento de los que padecen esta enfermedad, agravándose dolorosamente con el tiempo. Siempre presentes se encuentran algunas de estas síntomas, indicaciones seguras del malestar y de agonía futura—Cardialgia, Eructo, Hinchazón, lengua sucia, estómago amargo, presión sobre la boca del estómago, pérdida de peso, dolor de cabeza.

PE-RU-NA

Alivia Inmediata y Permanentemente

Desenfrenado, el Catarro, Ecomacal prontamente reduce su víctima al estado doloroso de un inválido crónico y lastimero sin esperanza, debilitado, amaciado demacrado, lentamente muriéndose.

Pe-ru-na, el mejor remedio que el mundo ha conocido para el Catarro en todas sus formas; cambia radicalmente esta condición para el enfermo. En poco tiempo el aparato digestivo funciona normalmente, desaparecen las síntomas, alarmantes, reemplazándolas una sensación de agradable alivio. Convierte la sangre enferma, intoxicada y contaminada en sangre vivificante, roja y sana, que palpita saludablemente en las venas. Y adonde antes existían la miseria y el dolor, llega salud vigorosa y nueva vida. Pe-Ru-Na no es un experimento. Por más de cincuenta años ha servido de fortaleza en los hogares del mundo contra enfermedades catarrales y ha reestablecido la salud y el vigor a miles que sufrían el catarro estomacal. No espere hasta que se invalidize. Empieze ahora.

Fabricado por THE PE-RU-NA COMPANY
Columbus, Ohio, E. A. U.

CANAS Y TINTES

Antes de teñirse el cabello, elija el tinte; prefiera los preparados progresivos; pero cuide mucho de los tintes, impropiamente llamados aceites vegetales, compuestos de dos líquidos, los cuales al mezclarse se enturbian, poniéndose lechosos; esto indica exceso de plomo, siempre perjudicial a la salud. Lo ideal es usar "Progresina"; no se enturbia ni destruye el cabello. El único preparado, en su clase, de origen austriaco.

Se vende en Droguerías y Farmacias.

Alt. 5 Ag.

Suscríbase al DIARIO DE LA MARINA y anúnciese en el DIARIO DE LA MARINA

Los resultados de la "Pepsina y Ruibarbo Bosque"

Guanabacoa, 20 de Septiembre de 1922.

Sr. Dr. Arturo C. Bosque,
Habana.

Distinguido Doctor:

Aún cuando no tengo el honor de conocerlo no es ese un motivo para que yo deje de dirigirme a Vd. por encontrarme lo más agradecida, por el resultado obtenido en mi persona con su medicamento "PEPSINA Y RUIBARBO BOSQUE", que mi médico me recetó para una colitis aguda que padecía desde hacía desde hacía algún tiempo y como con un sólo frasco me he sentido tan bien me propongo seguirla tomando, porque me parece que si dejo de hacerlo no vería colmados mis deseos, porque estoy cansada de tomar medicamentos sin que ninguno me haya probado como el de Vd. Haga de esta el uso que mas conveniente crea pues yo la recomiendo a todas mis amistades.

Su casa en Guanabacoa, calle de Pepe Antonio número 17, en el interior del Salón Oriental.

S. S. S.

(fdo.) Rosa Ramos de P.

NOTA.—Cuidado con las imitaciones, exíjase el nombre Bosque que garantiza el producto.

2d-14

Robustez, desde la Infancia hasta la Vejez

En eso consiste la mayor felicidad y satisfacción que puede sacarse de la vida.

La protección de la salud es igualmente esencial en todos los años de nuestra vida y en toda época es indisputablemente verdad que la

EMULSION de SCOTT

produce robustez y energía, y porque es alimento concentrado domina toda debilidad y renueva las fuerzas todas.

Emulsión de Scott protege la salud, no solo en la niñez y ancianidad, *sino para toda la vida.*

Ultimas Creaciones

EN

Raso, Charol, Punzó y Champán

Compare nuestros precios

BENCH-MADE
Raso con charol, $8.50

Raso con charol, $7.50

BENCH-MADE
Raso $10.00

BENCH-MADE
En raso $7.00

PELETERIA

"LA CELIA"

Egido y Luz. Tel. A-1621. Habana

C7926 Alt. 6d-14

Adios, Callos! Dice "Gets-It"

Los Callos Huyen

cuando son tocados con "Gets-It." Como una esponja embebe el agua, "Gets-It" absorbe todos los dolores.

"GETS-IT"

es el original extractor de callos. Fabricado por E. Lawrence & Co., Chicago, E. U. A.

Caja de Ahorros de los Socios del Centro Asturiano de la Habana

SECRETARIA

JUNTA GENERAL EXTRAORDINARIA

CONVOCATORIA

Por orden del señor Presidente y de acuerdo con el Consejo de Administración de esta CAJA DE AHORROS, se convoca a JUNTA GENERAL EXTRAORDINARIA de SOCIOS SUSCRIPTORES y DEPOSITANTES A INVERTIR, que se celebrará el MIERCOLES 17 de los corrientes, a las ocho de la noche, en el local social, calle de San Rafael número diez.

En dicha JUNTA se conocerá y discutirá el informe presentado por la COMISION nombrada según acuerdo de la Junta General de 29 de Julio último sobre las nuevas orientaciones de la Institución.

Los SOCIOS SUSCRIPTORES y DEPOSITANTES A INVERTIR, para tener acceso al local de la Junta, deberán presentar el último recibo de cuota o la libreta que acredite su carácter.

Habana, octubre 11 de 1923.

Manuel F. Fernández.
Secretario P. S. R.

C7865 alt 3d-12

HOTEL LAFAYETTE

S. A.

Calles: Presidente Zayas y Aguiar.—Teléfonos M-7960 y 7969.—Habana

El hotel LAFAYETTE está montado con todos los adelantos modernos de comodidad y confort situado en el centro comercial y cerca de todos los teatros.

El restaurant del hotel LAFAYETTE es el elegido por una selecta clientela. Se cocina a satisfacer el gusto mas delicado.

Nuestros precios son módicos y nuestros servicios insuperables.

Una sola visita al hotel LAFAYETTE, indudablemente hará de usted un cliente permanente.

Le esperamos a Vd. para la elección que quiera hacer de nuestros preciosos objetos, para el regalo a su amiguita predilecta.

OCTUBRE
15
SANTA TERESA

"LOS REYES MAGOS"

La Casa que tiene los más finos objetos propios para regalos. La juguetería más grande del mundo y la mejor surtida.

73 AVE. DE ITALIA (Galiano 73) Teléfono A-5278.

c7934. 2 d-14.

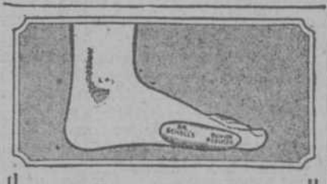

Juanetes

El Reducidor de Juanetes, del Dr. Scholl le dará un alivio, instántaneo a sus juanetes doloridos, además reduce y esconde esa coyuntura agrandada, dá salud a su pié así como a su cuerpo, dando una sensación de bienestar general. Tiene un ajuste muy cómodo y puede usarse en cualquier calzado.

Si usted sufre de juanetes, arcos caídos, pie plano, dolores en los talones, callosidades o callos doloridos, no olvide que

Hay un remedio o aparato del

Dr Scholl

para toda dolencia de los pies

Vaya al establecimiento de calzado en donde usted se sirve y solicite los aparatos del Dr. Scholl para el Confort de Los Pies. Allí encontrará un experto entrenado en Practipedia, o sea, la ciencia de dar Confort al Pie.

Solicite el librito ilustrativo "Tratamiento de los Males de los Pies" por el Dr. Wm. M. Scholl

THE SCHOLL MFG. CO.

Obispo y San Ignacio, Habana

C 7919 alt. 2d-14

RON CAMP

SANTIAGO DE CUBA

"Si no le gusta no lo repita."

DISTRIBUIDORES:

GUARDADO Y OPITZ

Teléfono: M.4705. :-: AMISTAD No. 91

C 8021 alt. 9d-6.

Quiere Ud. tener Musculos de Acero como estos?

HIERRO NUXADO

Aumentará el Vigor Mental y Físico, Fuerza y Resistencia de Personas Gastadas o Nerviosas, a Veces en Dos Semanas.

MAS de cuatro millones de personas toman "Hierro Nuxado" anualmente. Ha obtenido la recomendación de notables personalidades políticas y comerciales de los Estados Unidos y en paises extranjeros. Aprobado y empleado por muchos médicos. Hasta el venerable Papa Benedicto XV ensalzó los méritos de este famoso producto en un autógrafo en su propio retrato.

"Hierro Nuxado" es un poderoso fortificante de probada eficacia. Puede tomarse con entera confianza de que producirá los resultados que se prometen. Póngalo a prueba para convencerse. De venta en todas las buenas boticas del mundo entero.

"IBERIA"

Y

"GLORIA" (FLOR DE ALTURA)

Son los renombrados cafés cosechados en Jayuya, PUERTO RICO, donde radica la cordillera más famosa en la producción del rico grano.

Francisco Oliver Cuveljé

Cosechero de Café

PONCE, PUERTO RICO

AGENTES

José Bou, SANTIAGO DE CUBA — Lleó & Roger, Oficios esquina Obrapía, HABANA. — L. Salom, MATANZAS

C 7908 7d-14

LA MEJOR PARA SUS CANAS ES LA

TINTURA FRANCESA VEGETAL

ES LA MAS SENCILLA DE APLICAR
FUE Y SIGUE SIENDO LA MEJOR DE TODAS
DE VENTA EN DROGUERIAS, FARMACIAS Y SEDERIAS

MATANCERAS

EN EL DIA DE LA RAZA

Magna fiesta.

Acontecimiento brillantísimo ese de anoche en los salones del Casino Español. Gran soirée, que tuvo el privilegio de congregar bajo los umbrales de la casa hispana a todo lo mas chic de Matanzas, a nuestra sociedad au grand complet.

Bacila la pluma al comenzar.

Teme, y teme en razón, no acertar a describir esa fiesta soberbia en la que el arte de María Jaureguizar, la gaya palabra de Regueiferos, y la hermosura y la elegancia de nuestras mujeres, pusieron nota de muy suprema grandeza.

Son los himnos de Cuba y España se abrió el programa de la fiesta de la Raza.

Habló después Regueiferos.

Oración elocuente, raudal de inspiración, brote de bellos conceptos, cascada inagotable de palabras bellas y altos pensamientos de patriotismo de unión, de amor a esta raza nuestra, raza de España, la nación progenitora que bajo su real pabellón, mand a Colón a descubrir esta América que ayer lo glorificaba en todo país del nuevo Continente.

Magistral fué el discurso del doctor Regueiferos.

Y fué inmensa, monstruosa la ovasin que se le tribut al descender de la Tribuna.

Se cantó después la ópera Maruxa.

Y se cantó con propiedad ,esquisitamente, como no se oyó nunca en Matanzas la bellísima partitura.

Iguales aplausos e iguales ovaciones se tributaron a los artistas que integraban el conjunto excelente que presidía la Jaureguizar.

Y como complemento el baile.

Amenizado por la orquesta de Anicelo Díaz, que tuvo también a su cargo una overtura.

No se cabía en el gran salón, tal era el número de parejas y tal la concurrencia que llenaba toda la gran sala del Palacio de los Escados.

La relación que daré a continuación es la mejor prueba de que no exagero al reseñar esta fiesta.

Relación con el nombre de quien en aquella casa ha sido siempre motivo de admiración y de justa alabanza: la señora de Urquiza, Ana Rosa Estorino, desplegando el lujo de una gran toilette.

Elisa de las Heras de Sarría, con Elisa Simeón de Lamadrid, América Boissier de Hernández y Hortensia Andux de Junco Pandal.

Mrs. Solomón.

Felicia Rodríguez de Carnot, de negro, tres chic.

Y Amelia Martínez de Iraeta Lecuona, Monona Chávez de Alfonso y María Núñez de Olascoaga.

Esperanza Fernández de Polo, con una toilette preciosa, que llamaba la atención entre el elegante conjunto.

Lolita González de Calderón, América G. de Doyarzabal, Agapita Iturralde de Carballo y Juana Luna de Leiva.

Una joven dama que presentábase anoche en sociedad por primera vez después de sus bodas: Cecilia Sánchez de García.

Del grupo de señoritas, mencionaré los nombres de Consuelo Beracierto, Nena Doyarzabal, Marina Puig, Nena Pita Charo Leiva Nena Alvarez Carmen Vega, María y Linita Fleitas y Cuca y Amelia Aranzan.

Yoya Herquez, de negro, ravisant.

Las Pérez Jorge, las Cabarrocas y las Elejalde.

Mignona López María Irastorza, Claudelina Alvarez, Esther Lorens, Carmelina Aguirre Aurorita y Caridad Muro y Ofelia López.

Alicia Guiral, la blonda jeune fille.

Y Mercedes Jaén, tan linda, tan simpática tan interesante.

María Teresa Michelena, Monina Rodríguez y Lucía Bilbao.

¿Cuántas más?

Todo, todo cuanto en Matanzas figura en rango de distinción y en rango de elegancia.

Satisfecha puede sentirse la Directiva del Casino Español de esa fiesta de ayer.

O gran fiesta o nada, decíame no ha mucho quien en esa Directiva ocupa la Vice-Presidencia: el señor Urquiza.

Y gran fiesta tuvimos, con gran éxito y gran aceptación.

SAN EDUARDO

Felicitaciones que escribiré en esta nota.

La primera para Eduardo Rodríguez Verrier, el viejo amigo de los míos, el caballero intachable, el distinguido notario de esta Ciudad que goza de tantas consideraciones y tantos afectos.

Es también el santo de su hijo Eduardo Manuel para quien tiene el Cronista un estrecho abrazo.

Eduardo Bellido, ausente hoy en la Habana, y a quien nunca olvidamos aquí.

Eduardo Alfonso, el querido compañero de "El Jején", Cronista atildado, elegante muy popular y muy leído.

Eduardo López Centellas, Eduardo López Centellas, Eduardo Medley, Eduardo Campuzano y Eduardo Tapia.

El General Eduardo García Gobernador de esta Provincia, hoy olvidado de todos, y para quien tiene el Cronista un recuerdo de afecto.

Yayo García, el viejo Clubman del Liceo, para quien hay siempre en esta fecha unas líneas en mis "Matanceras".

Eduardo Sixto Lecuona y Cartañá, joven estudiante muy culto, muy simpático.

Tengan todos un feliz día.

FIESTAS RELIGIOSAS

En el Carmelo.

Fiesta en honor de Santa Teresa de Jesús, la mística doctora, directora de almas.

Los días trece, catorce y quince se celebrarán solemnes cultos en el orden siguiente:

A las siete de la mañana, exposición del Santísimo Rosario, tríduo y sermón.

El día quince a las siete y media a. m., comunión general.

A las ocho y treinta misa solemne a la que asistirá nuestro ilustre prelado Monseñor Sainz, así como a la Salve del día trece.

Los maestros Ojanguren y Hernández tiene a su cargo la parte musical de estas fiestas.

Por la tarde del día quince procesión por las naves del Templo.

El Panegírico de Santa Teresa está a cargo del Reverendo Superior de los Carmelitas, el Padre Juan José de la Virgen del Carmen.

EL BANQUETE A CUELLAR

Llegó la fecha.

Tendrá celebración en el Gran Hotel Sevilla, en la noche de hoy, el homenaje de afecto y de simpatías, que la sociedad matancera rinde al que nos representó en la Cámara durante varios años.

Fiesta política de rango.

Porque a ella se han sumado todos los elementos de valer de la localidad y todo cuanto es prestigio y es bien.

Comenzará a las ocho el banquete.

Hora inglesa.

FELICITACIONES

Las adelantaré hoy.

Para las Terceras que están el lunes de días y a las cuales va mi más cumplido saludo.

Una joven y bella dama la primera: Teresa Penichet de Rojas la interesante esposa del Presidente de la Juventud Católica.

María Teresa Boissier de Valle, distinguida dama matancera que hoy reside en la Habana, y María Teresa Presas de Lamar, también en aquella ciudad.

Una dama de los mas altos prestigios sociales: María Teresa Pérez de Ortiz Coffigny, la bella esposa del Cónsul de Bélgica en Matanzas, que es a su vez Director del Hospital Civil.

María Teresa Silveira de Domínguez.

Y María Teresa Amoedo de Guerra, María Teresa Michelena de Estrada y Teté Pérez Primo de Hurtado de Mendoza.

María Teresa Estrada Zenea de Morales, perteneciente a lo más granado a lo mas rancio de nuestro gran mundo.

Teté de Cárdenas García, la esposa del joven Laurentino García Jr, Administrador del Central Santa Amalia.

María Teresa Calvar, perteneciente al Magisterio.

María Teresa Estrada de Enríquez.

María Teresa Domenech, María Teresa Jorge, María Teresa Cabarrocas.

María Teresa Jiménez vda. de Oteo.

Tengan todas un feliz día.

EN SAUTO

Función de gala.

A beneficio de la Asociación de Corresponsales, que preside Horacio Oliva, el compañero de "El Mundo".

Se pondrá en escena, la magnífica comedia "Amor tardío" de Alberto Insua y Hernández Catá.

Cubanos los autores.

Las localidades que se pondrán a la venta hoy mismo, serán distribuídas entre nuestras familias mas distinguidas.

Costará el palco con entrada siete pesos y la luneta un peso.

Con los productos de esta función, que ha puesto galantemente la Compañía de Telmo Montalt a disposición de la Asociación de Corresponsales, será instalado el local, en que defitivamente tendrá su home esa Asociación.

RUIZ MIYARES

Está ya en Matanzas.

Después de un delicioso viaje por Europa, que ha ido marcando en cartas matanceras con noticias interesantísimas que desde allá recibía del joven Juez.

En el "Spagne" y acompañado de la familia de Obiás y la señora Miret, matanceros también, hizo la travesía desde Saint Nazaire a Cuba, Manolo Ruiz.

Antes de venir a Matanzas fué Ruiz Miyares, a Villa Clara donde reside su familia y donde ha pasado unos días de descanso y de reposo.

En la tertulia del Liceo, donde le saludaban todos anoche, ofanse sus relatos de viaje,, llenos de interés. París, Londres, Roma, Madrid, Berlín, todo lo visitó nuestro amigo. Y de todo habla y de todo se trae una impresión muy grata.

Vencida la licencia de que disfrutaba, por especial decreto del Jefe del Estado, tomará posesión de su cargo en estos días el doctor Ruiz Miyares.

Sea bienvenido a Matanzas.

EL DOCTOR LUIS DIAZ

Continúa en igual estado.

Sigue su curso laenfermedad que aqueja al amigo queridísimo, sin que hasta la fecha se inicie en ella la ansiada mejoría.

Separado de su familia, pues sólo su esposa, lo acompaña en la Quinta de Salud La Covadonga, han resuelto trasladarse a la Habana su señora madre, la excelente dama Chacha Caraballo, y sus hijitos Otto y Edna.

Para la convalecencia del enfermo tomarán una casa en el Vedado y allí permanecerán hasta que quiera el Altísimo devolvérnoslo bueno y sano.

Queda al frente de la casa del doctor Díaz en Matanzas, su primo mi buen amigo Andrés Ulmo.

MIGUEL O ABALLERO

Regresó del Norte.

Está entre nosotros ya el joven abogado, que representa en esta ciudad los cuantiosos intereses de la familia de Sánchez, los opulentos dueños del central "Santa Lucía".

Viaje de negocios este último del doctor Caballero y que aprovechó para disfrutar de la temporada otoñal de New York, la más divertida y la más animada de la gran ciudad.

Welcome carísimo.

En su home.

Están desde el sábado en su casa de la calle de Milanés, los jóvenes recién casados Cecilia Sánchez y José R. García.

Un elegante y bello nido.

Que ofrecen por este medio a sus amistades, y de cuya comisión me encarga la feliz pareja.

LA ULTIMA NOTA

Para decir que se suceden los llenos en Sauto, en estas noches de la Comedia.

La Compañía de Telmo Montalt que allí actúa, a precios populares está poniendo en escena las obras más bellas de su extenso repertorio.

Para hoy anuncian los carteles "El Ardid", preciosa comedia de Pedro Muñoz Seca.

Mañana "La Casa de la Troya", creación de José Telmo.

Manolo JARQUIN.

La Alianza Separatista de Barcelona

(Viene de la Pag. PRIMERA)

por él recitada, original del insigne bardo Cabanilles—a quien la Habana conoce, pues fué convecino nuestro durante tres meses—despertó un entusiasmo loco, indescriptible.

Y unos bailarines—los espatadanzaris—danzaron a continuación, entre los aplausos de los comensales.

¿Se "entienden" realmente las tres antedichas regiones? Cambó me hablaba de una eficaz inteligencia entre las Vascongadas, Cataluña y Galicia. El querido Enrique Coll me ha asegurado que es muy fuerte e inmenso el núcleo separatista de la Coruña. Yo creo que las nueces son muchas menos que el ruido.

Hoy en día recibe el general Primo de Rivera cientos y cientos de telegramas de adhesión. Los firman catalanes, gallegos y vascos. En las tres citadas provincias se producen ahora manifestaciones públicas muy grandes. La bandera española es paseada entre vítores por las calles de Barcelona y de Bilbao.

Y el mismo señor Puig y Cadafalch—de la mancomunidad— elogia el Decreto último del Sr. Marqués de Estella...

El decreto que reprime y pena, como un delito grave, las exteriorizaciones del separatismo...

Este decreto.

"Artículo 1o. Serán juzgados por los Tribunales militares, a partir de la fecha de este decreto, los delitos contra la seguridad y unidad de la Patria y cuanto tienda a disgregarla, restarle fortaleza y rebajar su concepto, ya sea por la palabra, por escrito, por la imprenta u otro medio mecánico y gráfico de publicidad y difusión, o por cualquier clase de actos o manifestaciones. No se podrá izar ni ostentar otra bandera que la nacional en buques, edificios, sean del Estado, de la Provincia o del Municipio, ni en lugar alguno, sin más excepción que las Embajadas, Consulados, hospitales o escuelas u otros centros pertenecientes a naciones extranjeras".

"Art. 2o. Las infracciones que contra lo dispuesto en este decreto ley se cometan, se castigarán del modo siguiente: Ostentación de bandera que no sea la nacional, seis meses de arresto y multa de 500 a 5,000 pesetas para el portador de ella o para el dueño de la finca, barco, etc."

"Delitos por la palabra oral o escrita, prisión correccional de seis meses y un día a un año, y multa de 500 a 5,000 pesetas".

"La difusión de ideas separatistas por medio de la enseñanza o predicación de doctrinas de las expresadas en el art. 1o., prisión correccional de uno a dos años, Pandillaje, manifestaciones públicas o privadas, referentes a estos delitos, tres años de prisión correccional y multa de 1.000 a 10.000 pesetas. Alzamiento de partidas armadas, prisión mayor de seis años y un día a doce años al jefe, y de tres a seis de prisión correccional a los que le sigan formando partida o partidas, si el hecho no constituyera otro delito más grave".

"Resistencia a la fuerza pública en concepto de partida: Pena de muerte al jefe y de seis años y un día a doce años de prisión mayor para todos los que formen la partida o partidas. Con las mismas penas señaladas anteriormente se castigarán los delitos frustrados, la tentativa y las conspiraciones para cometerlos. Las señeras, pendones o banderas tradicional o históricas de abolengo patriótico en cualquiera de sus períodos, que son guardados con amoroso orgullo por Ayuntamientos u otras Corporaciones, las del Instituto de Somatenes, gremios, asociaciones y otras que no tengan ni se les dé significación antipatriótica, podrán ser ostentadas en ocasiones y lugares adecuados sin incurrir en penalidad alguna. El expresarse o escribir en idiomas o dialectos, las canciones, bailes, costumbres y trajes regionales no son objeto de prohibición alguna; pero en los actos oficiales de carácter nacional o internacional no podrá usarse por las personas investidas de autoridad otro idioma que el castellano, que es el oficial, del Estado español, sin que esta prohibición alcance a la vida interna de las Corporaciones de carácter local o regional, obligadas no obstante a llevar en castellano los libros oficiales de registros y actas, aun en los casos que los avisos y comunicaciones no dirigidas a autoridades se hayan redactado en lengua regional".

Lo firma: Alfonso. Y lo refrenda el Presidente del Directorio militar: Miguel Primo de Rivera.

* * *

En Barcelona, el Gobernador Civil, General Carlos Losada, ha tomado en el acto sus medidas. El es como un buen sastre que conoce concienzudamente el paño . .

Y les acaba de pasar a los Alcaldes de Cataluña el adjunto y definitivo telegrama:

"El Real decreto de 25 de Enero de 1908 dispone que en todos los edificios públicos al servicio del Estado, así como en los de las Diputaciones, Ayuntamientos y Corporaciones oficiales, ondée la bandera española y se coloquen colgaduras desde la salida a la puesta del sol en los días de fiesta nacional. Al recordar a las entidades a que atañe esta soberana disposición, lo hago con la prevención de que la enseña de la Patria ha de ser colocada en esos días y en los demás que sea costumbre en el sitio exterior de cada edificio más preferente, absteniéndose de colocar ninguna otra, ya sea regional o local, que, mereciendo como merecen todos los respetos, no deben ser usadas en edificios oficiales que forman parte del Estado español, que ampara y simboliza todas las regiones y pueblos de España. Esta disposición no se refiere sólo a los edificios donde están instalados las Diputaciones, Ayuntamientos y otros centros oficiales sino también a los locales que de ellos dependan y de su organización formen parte".

"Las autoridades, Guardia civil y agentes que de mí dependen, me darán cuenta de toda infracción, que será castigada con el mayor rigor".

"Insisto en mi respeto profundo a las banderas regionales y locales, no teniendo otro alcance esta orden que la del exacto cumplimiento de la Ley, sin que en modo alguno pueda herir sentimientos, ya que en la idea de Patria que la bandera representa están comprendidas todas las regiones, entre ellas Cataluña, orgullo de la nación española.—El gobernador civil, Carlos de Losada".

Son palabras contundentes. Son palabras que han sido oídas con gusto y simpatía en la propia Cataluña, en la misma Galicia y hasta en el seno de las provincias vastas...

¡Donde la casi absoluta totalidad de la población es, claro está, noblemente española!

* * *

—"Son audaces minorías, declara Primo de Rivera, las que propagan ese sentimiento de disgregación...."

El señor Marqués de Estella que está resuelto "a dictar en breve plazo" disposiciones que "definan y robustezcan las regiones, su desenvolvimiento administrativo y su fisonomía espiritual", cree necesario "purgarlas antes de ese virus", que no por ser pequeño le resta gravedad a la incipiente dolencia".

—"Ningún Estado—ha dicho él—consciente de su seguridad y de su dignidad admiten ni toleran esas propagandas y actuaciones separatistas..

Y vuelvo a decirlo: todo el mundo aplaude hoy al muy ilustre General Miguel Primo de Rivera.

L. FRAU MARSAL

Madrid Septiembre 19 1923

LA "GACETA ESCOLAR"

En la primera semana del próximo mes de Noviembre, aparecerá en esta ciudad el periódico "Gaceta Escolar", órgano oficial de la Junta de Educación de la Habana. Está publicación consagrada exclusivamente a asuntos escolares, constará de 16 páginas de texto y dos de grabados, recogiendo las noticias de Instrucción Primaria de todas las Juntas de Educación, Inspecciones de Distrito, Superintendencias, Inspecciones Provinciales, Secretaría de Instrucción Pública, Escuelas Normales, Escuela del Hogar etc. etc. Tendrá información gráfica de todos los actos escolares de la República.

Como Director de dicha publicación figurará el Presidente de la Junta de Educación de la Habana, el conocido periodista, Sr. Oswaldo Valdés de la Paz, y firmarán artículos en ella, una pléyade de distinguidos mentores y periodistas.

La "Gaceta Escolar" aparecerá semanalmente, y su utilidad para el Magisterio y personas que se interesan por la enseñanza es evidente.

Saludamos por naticipado al nuevo colega que viene a laborar en el campo periodístico por la enseñanza pública.

PRORROGA DE UN EMPRESTITO HECHO POR LA ARGENTINA A FRANCIA

BUENOS AIRES, octubre 13.

Según se anunció hoy en ésta, la parte que lleva Francia en un empréstito que hizo la Argentina a los aliados por valor de $18,900,000 vencederos en enero de 1924, es prorrogada por otro año bajo las mismas condiciones.

INCENDIO EN OHIO

AKRON Ohio octubre 13

Un incendio declarado a última hora de la noche de hoy en esta ciudad, que amenaza con causar grandes estragos en la parte Este y distrito comercial, a las 11 y 30 había originado ya pérdidas evaluadas en $100,000.

LA NOTA ELEGANTE

A la vez que la económica, la da en estos días la gran casa

LA ISLA DE CUBA

Pues saluda al pueblo con una gran rebaja de precios en todos los artículos.

Enorme surtido en telas de 8, 9, 10, 12 y 15 centavos.

Variedad increíble en telas de 20, 25, 30 y 35 centavos.

Telas para sayas de invierno de 40, 50, 60 y 70 centavos.

Sedas en todos colores, de 30 y 60 centavos, $1.30 y $1.50.

Sedas en fantasía, de $1.70, $2.00, $2.50 y $3.00.

Toallas de felpa de 20, 25, 35 40 y 50 centavos.

Toallas de felpa, fantasía de 70 y 90 centavos, $1.00 y $1.10.

Sábanas warandol, 63 x 90 de 65 centavos.

Sábanas warandol, 72 x 90, de $1.15.

Tenemos surtido de crea, vara de ancho, de $1.70, $2.25, $2.70 y $3.50.

Tenemos surtido de creas inglesas, yarda de ancho, de $4.00, $5.00 y $8.00.

Incalculable variedad en artículos de punto.

NOTA ESPECIAL:

Hemos recibido una variación enorme en crepés lisos y de fantasía, telas Tut-Anhk-Amen y estilos persas.

DEPARTAMENTO DE SEDERIA

En este Departamento, al igual que en los demás de la casa, encontrará usted desde el artículo de más elevado valor, hasta lo más económico, de cualquier artículo que solicite.

Zapaticos de estambre, a 10, 15, 20, 25, 30, 35, 40 y 50 centavos.

Abrigos de estambre, a $1.25, $1.50, $1.75, $2.00, $2.50, $3.00, $3.50 y $4.00.

Gorros de estambres, a 40, 50, 60, 75 centavos, $1.00 y $1.25.

Bufandas de lana, todos colores, con cinturón, a $2.00.

Bufandas de lana, a $3.00, $3.50, $4.00, $4.50, $5.00, $6.00 y $7.00.

Galones de Guirnalda, con flores, a 15, 20, 25 y 30 centavos.

Galones de lentejuelas, en todos colores, a 20, 25, 30, 40 y 50 centavos.

Galones de felpilla, en todos colores, a 20, 30, 40, 50 y 60 centavos.

Trenzas de seda, todos colores a 10, 15, 20, 25 y 30 centavos.

Soutaches de seda, todos colores, a 25 centavos pieza de 12 yardas.

Trenzas de seda, todos colores a 25 centavos pieza.

Felpilla de seda, todos colores a 5 y 10 centavos vara.

Felpilla de seda, todos colores a 40 y 50 centavos pieza.

Chales de terciopelo, en todos colores, a $3.00.

CORSETS, FAJAS, CEÑIDORES AJUSTADORES, SOSTENEDORES

Es un departamento muy bien surtido, como todos los de esta casa, servido por señoritas, que sin molestias para la compradora la indican el estilo más apropiado con arreglo a la moda. En esta casa, vendemos con preferencia las marcas "Ninón" y "Treo", pues estamos convencidos de la bondad de sus artículos, tenga la seguridad que los precios son de un 20 por ciento más barato que en cualquiera otra casa.

FLORES, ADORNOS, FANTASIAS

Es muy grande la variedad en flores, hay un surtido excelente, en terciopelo, peluche, tisú, seda y colgantes para vestidos con tonos diferentes, hay fantasías de verdadero gusto, pájaros de diferentes tamaños y colores, aves de paraíso de 20, 22, 40, 60 y 80 pesos, fantasías de idem, de 4, 5, 6, 8 y 10 pesos; adornos variadísimos, predominando Tut-Anhk-Amen, que al decir de los grandes expertos de la moda, está de última. En fin, LA ISLA DE CUBA ofrece siempre a sus clientes mucho surtido y buenos precios.

Monte 55 LA ISLA DE CUBA Monte 55

C 7923 1d-14

LA UTILIZACION DE LOS TAQUIGRAFOS EN LOS TRIBUNALES DE JUSTICIA

Uno de los muchos acuerdos adoptados por el Primer Congreso Hispano-Americano-Filipino de Estenografía, al constituirse dicho Congreso en Barcelona, en el mes de septiembre de 1922, fué el de declarar que es indispensable en los Tribunales la Taquigrafía, teniendo en cuenta que en la Administración de Justicia una palabra omitida, o mal interpretada, puede decidir sobre el peculio, la libertad y aun la vida de un hombre.

Este acuerdo no es en el fondo más que una repetición de lo que constantemente se ha venido sosteniendo, por los taquígrafos de todas las épocas, para obtener que la Taquigrafía juzgue en los Tribunales de Justicia el importante papel que debe desempeñar.

Ya en 1855, cuando el inteligente taquígrafo del Congreso de los Diputados, D. Francisco de Paula Madrazo, ocupaba en Madrid el cargo de Catedrático de Taquigrafía, en la Escuela sostenida por la Sociedad Económica Matritense, se abogaba abiertamente por conseguir que los taquígrafos fuesen empleados en los Tribunales de Justicia; y el genial Madrazo decía a este efecto que los Tribunales necesitan a los taquígrafos aunque sólo sea para que propagados, merced a la Taquigrafía, sus debates, derramen luz sobre los hechos más incomprensibles de la humanidad, llevando por doquiera la convicción de la equidad de sus fallos, aumentando si es posible la aureola de santidad que los esmalta y engrandece.

En 15 de septiembre de 1870, al publicarse en España la Ley sobre Organización del Poder Judicial, se dispuso en los artículos 500 y 522 que para ser nombrado Secretario de Juzgado de Instrucción, Tribunal de Partido, Secretario o Vice-Secretario de la Audiencia o Secretario y Vice-Secretario del Tribunal Supremo, se necesitaba que los aspirantes fueran Peritos en Taquigrafía.

El modo de acreditar esta circunstancia fué establecido en el Reglamento que se publicó en 10 de abril de 1871, en cuyo artículo 41 y disposición 4ª de las transitorias se expresa lo siguiente:

Artículo 41. En el mismo acto, y como continuación de estos ejercicios prácticos, el opositor tomará en Taquigrafía, a presencia de la Junta, uno o más trozos de un libro, que uno de sus Vocales leerán, sin más precipitación ni pausa que las acostumbradas ordinariamente. La lectura durará cinco minutos; y terminada que sea, se incomunicará al opositor por espacio de hora y media, para traducir y poner en escritura común las notas taquigráficas que hubiere tomado; hecho lo cual entregará una y otras al Presidente de la Junta, o persona que ésta designe para la comprobación oportuna.

Disposición 4ª de las transitorias. A las oposiciones que se celebren dentro de los doce meses siguientes al día en que se publique este Reglamento podrán ser admitidos los opositores, aunque no sean Peritos en Taquigrafía; pero los que obtuvieren nombramiento de Secretario Judicial acreditarán en la forma establecida en el Artículo 41 del Reglamento haber adquirido los conocimientos y práctica de dicho arte al año de haber tomado posesión de su cargo, pudiendo en caso contrario ser libremente separados.

Esta ley quedó sin cumplir, en lo que con la Taquigrafía se relaciona, hasta que fué modificada por otras disposiciones posteriores, y desde entonces no volvió el Gobierno español a tomar en consideración a los taquígrafos, para el desempeño de cargos comprendidos en el funcionamiento de los Tribunales de Justicia.

En 4 de abril de 1921, un Ministro de Gracia y Justicia, D. Vicente de Piniés, propuso al Rey, y fué decretada por éste, la creación de un Cuerpo de Taquígrafos, con un número no menor de veinte plazas, para trabajar en Madrid y en Barcelona, sin perjuicio de ampliar más adelante este Cuerpo, según lo permitieran los fondos disponibles de los créditos para ellos necesarios, y lo aconsejara el resultado de este primer ensayo.

En el preámbulo que precede a este Real Decreto se consigna que desde hace cincuenta años la Ley Orgánica del Poder Judicial previó la necesidad de que la Administración de Justicia estuviese asistida de medios rápidos para consignar las declaraciones verbales que se hiciesen ante los Tribunales, propósito que se ratificó en todas las leyes posteriores, sin que esta tendencia de modernizar el procedimiento en bien de la rapidez y de la recta aplicación de las leyes llegara a concretarse en ninggún precepto terminante que obligara al Ministro de Gracia y Justicia a organizar un Cuerpo de Taquígrafos pero la acumulación denegocios requiere imperiosamente en el momento actual que el Cuerpo de Taquígrafos titulares de la Administración de Justicia sea creado definitivamente, sgún fué previsto y ordenado por la Ley.

También en Cuba se ha venido tratando con insistencia por los taquígrafos, desde que nuestro país entró en la vida de las naciones libres, acerca de la necesidad de que la Taquigrafía fuese empleada en las funciones de los Tribunales de Justicia; pero todas las observaciones que se han hecho en este sentido, todas las gestiones que se han practicado para conseguir que los signos taquigráficos desempeñen entre nosotros un papel de importancia en lo que respecta a la Administración de Justicia, han sido recibidas por nuestros gobernantes con la misma indiferencia y con el mismo desdén con que aquí se mira, por lo regular, todo lo que no signifique un beneficio inmediato para las personas que tomen la iniciativa en cualquier asunto, o todo lo que no se relacionen con las luchas que sirven a los políticos para escalar los cargos que aspiran a ocupar.

Hace siete u ocho años que algunos representantes de nuestra Cámara, inspirándose en el deseo de establecer en esta República el sercicio de los taquígrafos en los Tribunales de Justicia, presentaron un proyecto de ley, que por el momento constituyó una esperanza para los pofesionales cubanos; porque al amparo de aquella ley, cuando se pusiera en vigor, se abrirían nuevos y extensos horizontes para todos los que en este país consagran sus esfuerzos al ejercicio del Arte Taquigráfico, que tan estrechos límites tiene hoy para desenvolverse entre nosotros, por lo menos en lo que respecta a la esfera oficial, ya que la Taquigrafía no ha recibido en Cuba protección oficial, hasta la fecha, de ninguno de los Gobiernos que han existido en los veinte años largos que llevamos de vida independiente y soberana.

Pero el proyecto de Ley a que nos referimos, a pesar de representar un paso grande de avance para nuestro país, en lo que se refiere al empleo de útiles y modernos procedimientos paral a más perfecta aplicación de las leyes, se ha quedado durmiendo el sueño de los justos en alguna de las muchas Comisiones a que van a parar siempre estos proyectos; y ya los taquígrafos de Cuba han perdido casi por completo las esperanzas de poder ejercer por ahora las funciones que les son propias en los Tribunales de Justicia, donde tan necesaria es por cierto la Taquigafía para recoger todas y cada una de las palabras que consituyen las declaraciones de las personas que comparecen a suministrar detalles para la instrucción de las causas y para su resolución más tarde por los magistrados que deben dictar las sentencias.

Llegará un día, seguramente, en que los taquígrafos habrán de ser llamados a prestar sus servicios en nuestros Tribunales, y las notas tomadas por estos taquígrafos habrán de ser unidas a los procesos y tenidas en cuenta de manera preferente para la resolución de los casos a que dichas notas se refieran; pero interín llega ese día, que tal vez no esté ya muy lejos, es necesario que continuamente se llame la atención sobre la falta grande que la Taquigrafía deja sentir en la tramitación y resolución de las causas criminales, para que se percaten de esta falta los que están en la obligación de aplicar el correspondiente remedio, y el triunfo de los taquígrafos judiciales no se haga entonces esperar por tanto tiempo.

Considerando las cosas desde este punto de vista, juzgándolas de la manera que nosotros las hemos juzgado en las líneas precedentes, claro está que encontraremos acertada la aptitud del Congreso Estenográfico de Barcelona, al adoptar el acuerdo que al principio de este trabajo hemos copiado textualmente; y sólo debemos desear que en todos los demás Congresos de esta índole que en lo adelante se verifiquen entre los taquígrafos de lengua castellana, y en todas las demás manifestaciones públicas de vida que la Taquigrafía tenga entre nosotros, se haga constar siempre la necesidad de que los taquígrafos sean empleados en los Tribunales de Justicia, para que no se echen nunca en olvido nuestras pretensiones, y llegue un día en que se nos oiga y se nos complazca de buena gana y sin restricciones, que es lo menos a que nosotros debemos aspirar.

Roberto J. MADAN.

E. P. D.

LA SEÑORA

EVANGELINA MARTINEZ DE PINILLA

HA FALLECIDO

Su viudo, hijos, madre, madre política y hermanos en su nombre y en el de los demás familiares invitan a sus amistades al acto de su sepelio que tendrá lugar el domingo 14 de octubre a las 4 partiendo el cortejo fúnebre de la casa Santa Catalina 22 (Reparto Mendoza)

Habana octubre 14 de 1923.

Eloy Pinilla Pérez; Eloy Esther Edelberto y Everlida Pinilla y Martínez; Adelaida Hernández viuda de Martínez; Eloisa Pérez viuda de Pinilla; Aurora y Antonio Martínez Hernández; Herminio Martínez; Dr. Félix Pagés.

P. 157 14 Oct.

MANIFIESTOS

MANIFIESTO 786—Vapor americano "Venezuela", capitán Gilbert, procedente de San Francisco y escalas, consignado a la West Indies Shipphing Co.

DE SAN FRANCISCO

VIVERES:
Pérez P. Co: 100 cajas frutas.
Martínez L. Co: 300 idem idem.
García Co: 300 idem idem.
García Co: 1,265 idem idem.
Viera Hno: 140 idem idem.
Alvaré Co: 125 idem idem.
Malet Pedro: 150 idem idem.
M. Sánchez Co: 100 idem idem.
Caballín Co: 175 idem idem.
G. Palazuelos Co: 100 idem idem.
Muñiz Co: 100 idem idem.
T. F. Turull: 245 bultos borax.
American P. Studios: 2 cajas cartón.
No Marca: 1,232 sacos frijol.
F. González e Hijo: 50 cajas frutas.
No Marca: 1,400 sacos cebollas.
García F. Co: 750 idem frijol.
S. C: 482 idem idem.
A. A: 93 idem idem.
R. C: 137 idem idem.
Fernández Gutiérrez: 100 cajas frutas.
Compañía Importadora: 100 sacos frijol.
R. Suárez Co: 100 idem idem.
Rar/s Larrea Co: 262 idem idem.
González Suárez: 918 idem idem.
Galbán Lobo C: 311 idem idem.
Armour Co: 400 idem idem.
Peco: 451 idem idem.
R. Suárez Co: 300 idem idem.
S. C. Calleja: 33 cajas frutas.
J. Gallarreta Co: 100 idem idem.
Fernández G. Co: 100 idem idem.
González Hno: 214 idem idem, 2 id. maíz.
Peña M. Co: 4 cajas legumbres, 70 idem frutas.
H. Sánchez Co: 118 idem idem, 12 idem conservas.
A. Marco: 50 idem idem.
Compañía Importadora: 125 idem frutas.
Blanch García: 100 idem idem.
Pedro Inclán Co: 175 idem idem.
Miranda G: 50 idem idem.
Piñán Co: 250 idem idem.
Pita Hno: 150 idem idem.
H. Sánchez Co: 38 idem idem.
M. Soto Co: 100 idem idem.
Suárez Ramos Co: 350 idem idem.
Zabaleta Co: 25 idem idem.
Viña Díaz: 100 idem idem.
Ray Co: 100 idem idem.
F. Domínguez: 70 idem idem.
F. Tamames: 115 idem idem.

MISCELANEA:
López R. Co: 4 cajas botones.
S. B: 11 idem juguetes.
Viña C: 3 idem lápices.
C. S. Buy: 17 idem efectos chinos.
Yau C: 12 idem idem.
K. Wong: 13 idem idem.
S. T. Wing: 6 idem idem.
Escalante Castillo Co: 4 cajas botones.
G. E: 30 idem idem, 26 idem medias.

DE LOS ANGELES
Larrea Hno. Co: 35 cajas barniz.
Herhsey: 1 caja maquinaria.
R. Bordnes Co: 2. idem accesorios.

DE MANZANILLO
López R. Suárez: 278 sacos frijol.

DE ACAJUTLA
Hijos de Portillo: 143 sacos café.

DE LIBERTAD
S. Portillo: 456 sacos café.
Varias marcas: 243 idem idem.

DE LA UNION
Varias marcas: 305 sacos café.

MANIFIESTO 787. — Vapor inglés "Woron", capitán Shields, procedente de Bassein, consignado a H. Piñango Lara.
Varias marcas: 35,400 sacos arroz.

MANIFIESTO 788—Vapor americano "Cuba", capitán Albury, procedente de Tampa y escalas, consignado a R. L. Brannen.

DE TAMPA
Q. García: 158 cajas macarrón.
G. K. Fulton: 1 auto.
A. Montero: 1 caja moldura.
J. V. Morrocoyda: 1 caja libres.
La Tampona: 4 cajas extracto.

MANIFIESTO 789. — Vapor inglés "Domingo de Larrinaga", capitán Richards, procedente de Liverpool, consignado a Galbán Lbo y Co.

VIVERES:
F. Pardo Co: 9 cajas galletas.
Lavín Gómez: 700 idem whiskey.
W. E. Harlan: 6 idem idem, 6 idem vino.
Lozano Acosta Co: 5 idem galletas.
F. Domínguez: 100 idem whiskey.
Varias marcas: 1,000 sacos arroz.
O. C: 200 cajas whiskey.
J. F. C: 50 idem cerveza.
A. y Co: 200 idem whiskey, 20 idem pescado.
F. Pardo Co: 55 idem conservas, 8 idem quesos.
H. M. T. 1,000 cajas whiskey.
Anglo Cubano: 33 cajas galletas.
F. Mella: 3 idem idem.
Manzabeitia Co: 25 idem cerveza.
39.—50 idem ginebra, 6 idem licor, 101 idem whiskey, 4 idem vino, 5 idem ídra. 1 idem anuncios.
Romagosa Co: 100 cajas bacalao.
A. Puente e Hijo: 100 idem idem.
F. García Co: 192 idem idem.
R: 1,000 idem whiskey, - idem anuncios.
Tauler Sánchez Co: 100 cajas whiskey.
Orejas y Co: 205 idem idem.
198: 51 idem idem.
M. C: 50 idem idem.
S. S. Friedlein: 250 idem idem.
F. Domínguez: 100 idem idem.

MISCELAENA:
S. 250 sacos cola.
Díaz A: 1 caja pieles.
F. Palacio Co: 2 idem talabartería.
M. Lozano: 4 bultos frazadas.
No marca: 1,000 sacos abono.
P. H: 4 cajas esencias.
Otaolarruchi Co: 8 huacales loza.
P. G. C: 3 cajas hormas, 1 idem tacones.
G. K. Cameron: 1 caja relojes.
Havana Exportación: 2 cajas muestras.
M. R. C: 30 cajas vidrios.
Solana Hno. Co: 1 caja plumas.
J. Cubas Co: 20 atados tenedores.
107.—6 fardos paja.
E. Lecours: 20 cajas carbonato.
L. F. de Cárdenas: 1 caja ropa, 1 idem escopetas.
U. S. M. Co: 6 cajas talabarterías.
García Maduro Co: 9 cascos loza.
H. J. S: 323 atados planchas.
E. Sarrá: 6 cajas polvos.
Otaolarruchi Co: 8 bultos loza.
Miranda Pascual: 7 idem idem.
105.—11 fardos paja.
G. C: 50 huacales loza.
Gómez Hno: 9 idem idem.
G. Capote Co: 2 idem idem.
J. G. H: 50 idem idem.
P. G: 50 idem idem.
R. C. M: 50 idem idem.
C. G: 100 idem idem.
S. A. C: 100 idem idem.
C. Y. Y: 103 idem idem.
R. Veloso: 1 caja plumas.
R: 1 casco loza.
A. S: 2 cajas accesorios.
G. Pedroarias Co: 11 cascos loza.
Viuda Humara: 8 idem idem.
Otaolarruchi Co: 12 idem idem.
F. Sueiras: 1 casco muestras.
Y. Pelea: 2 cascos loza.
C. S. C: 1 caja maquinaria.
López Bravo Co: 13 fardos paja.
R. López Co: 4 idem idem.
Central Agencia: 86 cajas algodón.
C. Y. Y: 100 huacales loza.
A. L: 50 idem idem.
Vassallo Barrinaga Co: 1 fardos lana.
Tomé Co: 1 caja láminas.
B. K: 12 cascos loza.
L. Brihuega: 5 huacales idem.
T. Ibarra: 3 idem idem.
García Valle Co: 17 idem idem.
Santacruz Hno: 6 idem palanaganas.
Briol Co: 5 bultos talabartería: 1 idem idem.
Sole Armada Co: 1 caja máquinas.
M. Palmeiro: 2 huacales loza.
G. Capote Co: 6 idem idem.
E. Pérez: 2 bultos loza.
J. Fernández Hno: 4 idem idem.
García Cueto Hno: 12 idem idem y planchas.
G. Pedroarias Co: 13 idem loza, 17 idem idem.
F. Lavín: 1 maleta muestras.
P. Alvarez: 8 cascos loza.
Viuda Humara: 12 bultos idem.
Herwitz: 2 cajas muestras.
F. G: 1 casco loza.
B. Kydd: 1 caja relojes.
García Maduro Co: 7 bultos loza.
Purdy Henderson Co: 186 huacales loza.
Viuda Humara L: 23 bults idem, 31 idem idem.
Otaolarruchi Co: 7 idem idem.
A. y Co: 114 idem idem.
Alvarez Rius Co: 9 bultos azulejos.
M. Revilla: 2 perros.
Crespo García: 10 cascos azulejos.
Pons Co: 39 bultos idem.
G. Sarrapiñana: 2 baúles vacíos.

Compañía Anglo Cubana: 1 caja muestras.
B. Soliño: 1 idem idem.
F. C. Unidos: 1,210 bultos materiales.

TEJIDOS:
Caso M: 1 caja tejidos.
H. D: 3 idem idem.
R. G: 2 idem idem.
A. Fernández: 4 idem idem.
J. de los Heros: 1 idem idem.
García Sisto Co: 2 idem idem.
Inclán P. Co: 1 idem idem.
B. F. C: 1 idem id id.
Prieto Hno: 1 idem idem.
Echevarría Co: 1 idem idem.
Díez G Co 1 id id
Muñiz Co 2 id id
F Coll 3 id id
R García Co 2 id id
L V 2 id id
M Rodríguez C 1 id id
B Saiz 1 id id
P Sanchez Co 1 id id
F L 1 id id
B G 1 id id
A F 1 id id
J Fernández 1 id id
G Toca 1 id id
F López 1 id id
López Río 1 id id
Felaifer A 9 id id
O C 1 id id
Angulo Toraño 1 id id
B H 2 id id
Junco García 1 id id
Angones Co 2 id id
F Nazábal 4 id id
G Maribona Co 2 id id
G Vivanco Co 3 id id
J García Co 2 id id
F López 1 id id
M Seijo 2 id id
García Co 4 id id
F González Co 3 id id
P Linares Co 9 id id
M C Nogueras 5 id id
B Ortiz 3 id id
E M Pulido 1 id id
F P 1 id id
F P 1 id id
Pérez Lanza 1 id id
M Granda Co 2 id id
W 4 id id
A S C 2 id id
Juello S 2 id id
G Tuñon Co 2 id id
Soliño S 1 id id
Alvare Hno Co 4 id id
Revilla Y Co 2 id id
Huerta Co 1 id id
B Corral 1 id id
J Fernández Co 1 id id
E Menéndez Co 1 id id
J R Castrillón 2 id id
M Urribarri 1 id id

FERRETERIAS
Larrea Hno Co 131 bultos ferreterías
E Olavarrieta 3 id id
J Aguilera Co 43 id id
American Trading 80 id id
F Cabezón 1 id id
Garin G 396 id id
Marina Co 34 id id
B Zabala Co 714 id id
C Vizoso Co 425 id id
J S Gómez 14 id id
T Martínez 9 id id
M Hermida 47 id id
F Presa Co 29 id id
Y Martínez 17 id id
J Alvarez Co 90 id id
F Carmona 42 id id
R Goris 20 id id
Sanchez Hno 121 id id
M Aguera 3 id id
A Marruz 8 id id
C Garay Co 501 id id
Pomar Chae Co 51 id id
Abril Paz Co 661 id id
Canosa Casal 61 id id
J Fernández Co 165 id id
M Rico 12 id id
Méndez Co 57 id id
Larrarte Co 30 id id
G Barañano Co 148 id id
V Gómez Co 1 id id
F de Arriba 10 id id
Larrea Co 641 id id
Estefani Co 5 id id
Araluce Alegría Co 30 id id
F Maseda 9 id id
T Vila 5 id id
Gómez Hno 8 id id
García Canosa 4 id id
J Reverter 13 id id
J Lanzagorta 584 id id
González Marina 77 id id
Suárez Soto 10 id id
S Vila 11 id id
O Sanchez 3 id id
Moreton Hno 1 id id
C Viera 36 id id

MANIFIESTO 790 vapor americano "West Chatala" capitán Holt, procedente de Barcelona y escalas consignado a Lykes Bros

DE VALENCIA

VIVERES
Lavín Gómez 510 cajas conservas
M F C 100 id id
Y P C 100 id id
Sánchez Romate Hno 958 id id
R S 200 sacos maní
P Y 200 cajas conservas
Galbán Lobo Co 200 cajas cebollas
J M R 404 id ajos
B C 100 id conservas
V C 100 id id
A C 300 id id
T S C 300 id id
P H 500 id id
E S 100 id id
R S C 150 id id
T S C 100 sacos arroz

DE MALAGA

VIVERES
Mingerance 5 bocoyes aceitunas
Codina Pérez 30 id id
Galbán Lobo Co 50 cajas higos 14 sacos anís
Suero Co 200 cajas pasas 210 id higos 12 id ajos

DE CADIZ
D S 50 bocoyes aceitunas
F G C 250 cajas aceite

MANIFIESTO 791 vapor americano "J R Parrott" capitán Harrington, procedente de Key West consignado a R L Brannen.

VIVERES
Swift Co 14,062 kilos puerco
J M Guzmán 77 tercerolas manteca
V Mestre 154 id id
Morris Co 27,170 kilos id
Armour Co 54848 id id
Cudahy Packing 1 caja etiquetas 2 id salchichas 300 id id 250 huacales jamón
Wilson Co 35 tercerolas manteca 10 cajas tocino
García Hno 400 cajas huevos
L Brea 400 id id
A Armand e hijo 200 id id
Cuban Fruit C 945 huacales uvas

MISCELANEAS
D Duarte 207 bultos camas y accesorios
García Capote Co 27 id id
T Vila 38 id id
P Ramos 123 id id
A Poo 66 id id
P B Bagley 32 bultos ferreterías
Cosmopolitan Trading 5 cajas efectos de tocador
Pijuán Hno Co 1 caja accesorios
F Rollan 1 id id
N Ruiz 1 id accesorios muebles
E Conejo 1 id id
Espino Co 5 cajas ácido
T Cagigas 24 id calzado
Ford Motor 20 autos
Lange Motor 4 id 5 bultos accesorios
J Ulloa Co 13 id id 8 autos
Ortega Fernández 5 id
Viuda Carrera Co 18 pianos
Vertientes 29 bultos maquinarias
Estrella 3 piezas id
Jaruco 41 bultos id
Hormiguero 3 id id

MANIFIESTO 792 vapor americano "Sumariname" capitán Larsen, procedente de New Orleans consignado a W M Daniel

VIVERES
R Argüelles 50 cajas conservas
Romagosa Co 5 barriles camarón
Lozano Acosta Co 15 cajas conservas
Wilson Co 100 tercerolas manteca
F Bowman Co 300 sacos maíz
A Armand e hijo 300 id id
López Pereda 300 id id
M Ortiz 100 id harina
A Pérez 300 id maíz
J Varela 300 id id
J A Palacios Co 300 id id
P Montana 50 id harina
Bonet Co 250 id id
Larroche y Co 360 id alimentos

L B Luna 4 barriles camarón 1 id ostiones
Morris Co 100 cajas menudos
L E Gwinn 100 sacos cebollas
García Hno 25 jaulas aves
Q J Chong 2 barriles pescado
Q Hing 2 id id 3 id camarón

MISCELANEAS
Pardo C Co 4 cajas calzado
Santos Alvarado Co 12 id papel
B Rodríguez 4 id calzado 1 id bulto rótulos
A G Bulle 140 sacos parafina
Briol Co 4 fardos lona
C 1300 atados cortes
Toyos T Co 4 fardos tejidos
Briol Co 2 fardos talabartería
J López 2 cajas medias
P Coochini 30 frados millo
E Rentería Co 20 rollos alambres
González Co 15 cajas várvulas
M Fernández 1 id calzado
W G H 88 huacales marcos
M San Martín Co 4 cajas tejidos
Alvare M Co 5 id id
Compañía Cervecera 1 atado alambres 24 id cortes
Havana Central 59 postes
J Arillas 10 tambores aguarrás
M López Co 3 fardos tejidos
Mayol Hno 11 cajas calzado 2 bultos rótulos
R Menéndez 5 cajas tejidos
General Electrical Co 3 id maquinarias
Mazo Ruiloba Sobrino 1 caja calzado
Ellis Bros 880 sacos yeso
Bango G Co 1 caja tejidos
J González 1 atado mangos

PRONOSTICO DEL TIEMPO PARA HOY

CASA BLANCA, OCTUBRE 23.
DIARIO.— Habana.
Estado del tiempo, sábado 7 a. m. Golfo de Méjico mitad norte buen tiempo, barómetro alto, vientos frescos del Este; mitad Sur persiste depresión en Golfo de Campeche con nublados y lluvias. Atlántico norte ed Antillas buen tiempo, barómetro muy alto, vientos moderados a frescos del primer y segundo cuadrante. Mar Caribe mitad oriental buen tiempo, barómetro muy bajo la normal, con cielo nublado. Pronóstico Isla: buen tiempo en general hoy y el domingo iguales temperaturas, vientos de región Este, alcanzando fuerza de brisotes, posibilidad lluvias aisladas.
Observatorio Nacional.

VAPORES ATRACADOS A LOS DISTRITOS

En San Francisco. Benalder.
En Santa Clara. Calamares, Surinime y San Blás.
En Havana Central. Convobe.
En San José. Venezuela.
En Ward Terminal Werra y Siboney.
En Arsenal. Chalmette, J. R. Parrott y Cuba.
En Tallapiedra Lanchones Warriner y Teddy.
En Atarés. Mont Enta y Santa Eulalia.
En Casa Blanca. Almagro.
En Regla. Hunvdaco.

BULTOS SALIDOS DURANTE EL DIA DE AYER

Muelles Generales. . . .	7.919
San Franciso.	2,932
Machina.	3.710
Santa Clara.	8,880
Havana Central.	5,987
San José.	4,773
Ward Terminal.	4,026
Arsenal.	19,986
Tallapiedra.	4,211
Atarés.	4,211
Casa Blanca.	ninguno
Regla.	ninguno
TOTAL.	63.640

COLEGIO DE CORREDORES NOTARIOS COMERCIALES DE LA HABANA

Cotización de Cambios

Plazas	Tipos
S/E Unidos, cable.	17/46
S/E Unidos, vista.	5/46
Londres, cable.	4.53
Londres, vista.	4.52
París, cable.	6.15
París, vista.	6.14
Bruselas, vista	5.20
España, cable.	13.61
España, vista.	13.65
Italia, vista.	4.60
zurich, vista.	17.98
Amsterdam, vista	39.40

NOTARIOS DE TURNO
Para cambios: José Martí y Ariza.
Para intervenir en la cotización oficial de la Bolsa de la Habana: señores Ramiro Gómez de MolinETAOINOIN Pedro A. Molino y Oscar Fernandez.
Ramir o Gómez de Molina, Síndico Presidente P. S. R.—Eugenio E. Caragol, Secretario Contador.

AVISO

COMPAÑIA TERMINAL ATARES S. A.

Habiendo solicitado de esta Compañía el señor Ernesto Costa que se le expida duplicado del certificado original de depósito de licores No. 46 emitido a su nombre el 3 de Febrero de 1923 por 403 atados de dos cajas y una caja de whiskey desembarcados por el vapor "Gemma", entrados en estos almacenes el 12 de Octubre de 1922, por haber sufrido extravío el original de dicho certificado expedido a su favor, se anuncia por este medio la antes referida petición del señor Ernesto Costa, entendiéndose que esta Compañía expedirá el duplicado solicitado transcurrido 30 días desde la fecha de esta publicación si no se ha hecho reclamación justificada en contrario.
Habana, 15 de Octubre de 1923.
L. C. COLE.
Secretario
39572 3d-14

FINCA RUSTICA

Se arriendan 176 caballerías de tierra de las de la Hacienda "Lagunillas", alias "Lomas de Cana", en el término municipal de San Juan y Martínez, provincia de Pinar del Río.
Son propias para ganado y toda clase de cultivos.
Informarán en el Bufete de Mendoza, Amargura 23, Habana, y en el del Dr. Octavio Lamar, Martí 110, Pinar del Río.
c7899. 10 d-13.

PROMEDIOS OFICIALES DE LA COTIZACION DEL AZUCAR

El obtenido de acuerdo con el Decreto No. 1770 para la libra de azúcar centrífuga polarización 96 en almacén es como sigue:

MES DE SEPTIEMBRE

Primera quincena

Habana.	4.177176
Matanzas. . . .	4.312663
Cárdenas. . . .	4.227550
Sagua.	4.273212
Cienfuegos. . .	4.261955
Manzanillo. . .	4.211925
Cotización media Nacional. . .	4.241556
Precio medio exportaciones. .	4.270451
Diferencias de más	002895

Segunda quincena

Habana	5.099658
Matanzas . . .	5.068904
Cárdenas . . .	5.054066
Sagua.	5.073969
Manzanillo . .	5.038441
Cienfuegos . .	5.88443
Cotización medio Nacional . .	5.070276
Precio medio exportaciones . .	5.073771
Diferencia de más	0003495

DEL MES

Habana	4.621290
Matanzas. . . .	4.676972
Cárdenas. . . .	4.625592
Sagua	4.658890
Manzanillo . .	4.609958
Cienfuegos . .	4.659988
Cotización medio Nacional . .	4.639342
Precio medio exportación . .	4.669523
Diferencia de más	0030181

VAPORES DE TRAVESIA QUE TIENEN REGISTRO ABIERTO

Americano "Govenor Cobb" para Key West.
Americano "Zacopa" para Cristóbal.
Americano "Caibarién", para Tarafa.
Americano "C. Mary", para Puerto Cortés y escala.
Español "P. Ciwe"; para Las Palmas.
Español "Infalta Isabel", para Vigo y escala.

VAPORES DE TRAVESIA

OCTUBRE
SE ESPERAN
15.—Atenas. New Orleans.
17.—Pastores. New York.
17.—Toloa. Cristóbal y escala.
19.—Alfonso XIII. Veracruz.
19.—Heredia. New Orleans.
19.—San Gil. Boston.
22.—Turialba. New Orleans.
24.—Ulua. New LYork.
24.—Calamares. New York.
26.—Parismina. New Orleans.
29.—Abangarez. New Orlenas.
26.—San Benito. Boston.
31.—Pastores. New York.
SALDRAN
10.—Abangarez. Cristóbal y esc.
11.—Ulua. New York.
12.—Calamares. Cristóbal y esc.
13.—Chalmette. New Orlenas.
13.—Siboney. New York.
14.—San Blás. Pto. Limón y esc.
14.—Cartajo. Cristóbal y esc.
17.—Atenas. Cristóbal y esc.
18.—Toloa. New York.
19.—Pastores. Cristóbal y escala.
20.—Alfonso XIII. Bilbao y esc.
20.—Excelsior. New Orleans.
20.—Orizaba. New York.
21.—Heredia. Cristóbal y escala.
21.—San Gil. Cristóbal y escala.
23.—Calamares. New York.
26.—Ulua. Cristóbal y escala.
27.—Calmette. New Orleans.
28.—San Benito. Puerto Limón y escala.
28.—Parismina. Cristóbal y escala

LONJA DEL COMERCIO DE LA HABANA

COTIZACION OFICIAL DE VENTAS AL POR MAYOR Y CONTADO EN EL DIA DE HOY, 13 DE OCTUBRE

Aceite de oliva lata de 33 libras quintal. . . .	17.00
Aceite de semilla de algodón, caja. . . .	15 ½
Aceitunas, caja. . . .	5.00
Ajos Cappadres morados, 32 mancuernas. . . .	0.50
Ajos primera, 45 mancuernas.	0.22
Almidón de yuca, quintal. . .	5 ¾
Afrecho fino harinoso, quintal.	2.50
Arroz canilla viejo, quintal. .	4 ⅞
Arroz Saigón largo número 1, quintal. . . .	3.75
Arroz semilla, S Q. quintal. .	3.45
Arroz Siam Garden número 1, quintal. . . .	4 ½
Arroz Siam Garden extra 5 y 10 por 100 qq. de 5¼ a. . .	5 ½
Arroz Siam brilloso, quintal. .	5.00
Arroz Valencia legítimo, qq. .	5 ⅛
Arrzo americano tipo Valencia, quintal. . . .	5.00
Arroz am. partido, q. de 2¾ a	3.00
Avena blanca, quintal. . . .	2.30
Azúcar refino 1a., quintal. . .	8.00
Azúcar refino primera Hershey, quintal. . . .	7 ½
Azúcar turbinado Providencia, quintal. . . .	7 ⅞
Azúcar turbinado corriente, quintal. . . .	6.40
Azúcar centrífuga Providencia, quintal. . . .	6.00
Azúcar centrífuga corriente, quintal. . . .	5 ¾
Bacalao noruego, caja. . . .	9 ½
Bacalao Escocia primera, caja. .	9 ⅜
Bacalao aleta negra, caja. . .	2 ¾
Cabecillas para vacas, quintal.,	
Café Puerto Rico, quintal, de 32.00 a. . . .	36.00
Café país, quintal de 25.00 a. .	28.00
Café Centro América, quintal, de 23.00 a. . . .	30.00
Cebollas gallegas, medios huacales. . . .	3.50
Cebollas islas, huacales. . .	2 ¼
Cebollas en huacales. . . .	5 ¾
Cebollas en sacos semillas. .	5.00
Chícharos primera, qq. . . .	7.00
Fideos país, 4 cajas de 20 libras de 6.00 a. . . .	6.30
Frijoles negros país, qq. . .	12.00
Frijoles negros orilla, qq. . .	9.50
Frijoles negros arribeños, quintal. . . .	7.25
Frijoles colorados largos americanos, quintal. . . .	9 ⅛
Frijoles colorados chicos, qq. .	7.00
Frijoles rayados largos, qq. .	6.00
Frijoles rosados de California, quintal. . . .	6 ¾
Frijoles carita, qq. de 5 ½a. .	6 ½

Frijoles blancos medianos, qq.	4 ⅝
Frijoles blancos europeos. . .	10.00
Frijoles blancos marrows, am.	17.00
Garbanbos gordos cribados. . .	
Garbanzos gordos sin cribar. .	9 ½
Garbanzos monstruos, quintal.	
Harina de trigo según marca, saco de 6.50 a. . . .	9 ⅛
Harina maíz país, quintal. . .	2.75
Heno americano, quintal. . . .	2.10
Jamón paleta, quintal de 17 a.	19.00
Jamón pierna, qq. de 27 a. .	35 ½
Manteca primera, refinada, en tercerola, quintal de 17 a . .	17.50
Manteca menos refinada, qq. .	16.95
Manteca compuesta, quintal. .	15.00
Mantequilla, latas de media libra, quintal de 61½ a. . . .	65.00
Mantequilla asturiana latas de 4 libras, quintal de 45.00 a.	58.00
Maíz argentino, colorado, quintal de 2.15 a. . . .	2.25
Maíz de los Estados Unidos, quintal. . . .	2.60
Maíz del país, quintal. . . .	2 ½
Papas en barril de 5¾ a. . .	6.00
Papas en sacos am., 180 libras.	5.00
Papas semillas. . . .	4 ½
Pimientos españoles, en medias latas, caja de 8.00 a. . . .	9.00
Pimientos españoles en cuartos caja a. . . .	9.00
Queso patagras crema entera, quintal de 35.00 a. . . .	34.00
Queso patagras media crema, q	25.00
Sal molida. . . .	1.95
Sal espuma de 1.40 a. . . .	1.65
Sardinas espadín, españolas, Club, 30 m/m caja a. . . .	7 ¼
Sardinas españolas espadín, planas de 18 m/m caja a. . .	5 ¾
Sardinas españolas verdad caja	8.25
Sardinas españolas verdad, plaplanas de 18 m/m caja a. . .	6 ½
Sardinas ovaladas. . . .	5 ⅝
Pescados surtidos, caja. . . .	12.00
Bonito y atún, caja de 17.00 a	20.00
Tasajo surtido qq. de 13¾ a. .	13.00
Tasajo primera, quintal. . . .	15 ½
Tocino barriga, quintal. . . .	15.00
Tomate natural, español, medias latas, caja. . . .	5 ½
Tomates español, natural, en cuartos caja. . . .	6.00
Puré de tomate, cuarto caja. .	5 ⅝
Puré de tomate, medias cajas.	4 ½
Puré de tomate, octavos. . . .	3.90
Tomate natural americano tercios, caja. . . .	4 ½
Tomate natural americano, 1 kilo. . . .	4.00
Vino navarro, ¼ de 19.00 a. .	24.00
Vino tinto, un cuarto de 19.00 a	24.00
Vino Rioja, cuarterola de 23 a	27.00

N. Gelats & Co. BANQUEROS. HABANA Aguiar 106-108
Vendemos CHEQUES DE VIAJEROS Pagaderos
EN TODAS PARTES DEL MUNDO
— Y —
CARTAS DE CREDITO CIRCULARES
EN LAS MEJORES CONDICIONES
"SECCION DE CAJA DE AHORROS"
Recibimos depósitos en esta Sección, pagando intereses al 3 por 100 anual
Todas estas operaciones pueden efectuarse también por correo

ASOCIACION DE DEPENDIENTES DEL COMERCIO DE LA HABANA

SECRETARIA

JUNTA GENERAL EXTRAORDINARIA

Se convoca a Junta General Extraordinaria de asociados de acuerdo con el artículo 42 de los Estatutos Generales, a petición de más de cien asociados con derecho, para el domingo 14 del mes actual, a la una y media de la tarde, en el salón de fiestas del Centro Social, para tratar de los siguientes asuntos:
1o.—Actual estado de la Asociación en comparación con el que existía en el mes de enero del corriente año cuando tomó posesión de su cargo el actual Presidente y veinte señores Vocales.
2o.—Conocer de las razones que han existido para no haberse cubierto con la urgencia que el caso requería, la plaza vacante de Director de la Casa de Salud.
3o.—Demostración de la profunda estimación y simpatía que disfruta el Dr. Bernardo Moas en la Asociación de Dependientes del Comercio, y su interés para que ocupe nuevamente el cargo de director que con tanto acierto desempeñó, haciéndolo su candidato.
4o.—Conocer de una carta remitida por el Sr. Primer Vicepresidente p. s. r. al Sr. Presidente Social.
Se advierte que con arreglo al inciso 4o. del artículo 10o. de los Estatutos Generales, solo pueden concurrir a dicho acto los asociados cuya inscripción pase de seis meses. La entrada será por el paseo de Martí y la Comisión de Puerta exigirá el recibo de septiembre último y el carnet de identificación.
Lo que de orden del Sr. Presidente Social, se publica para conocimiento de los señores Asociados. Habana 9 de octubre de 1923.
Carlos Martí, Secretario Gral.
c7823. 6 d-9.

EXPORTACIONES

EXPORTACION DE TABACO
Vapor americano Siboney, para New York.
Y. Hoffenburghs, para Ordén.
24 pacas tabaco. L. R. Hederos para M. Greenhall. 28 bles. tripa tabaco.
M. Méndez para Zocum Bros 15 pacas tabaco. E. Fonseca para H. G. Mould. 10,000 tabacos. C. Amoldson, para Orden 5,000 id. C. Suárez para Orden. 52 tercios, 10 barriles tabacos. A. Flores para Orden 16,000 tabacos. A. Prellezo para Orden, 30,000 id. L. Pantín Co., para Orden 136 tercios tabaco. V. Suárez para Orden 133 bles 13 pacas tabaco. Leslie Pantín Co., para Orden 66,825 tabacos. Watter Sutter Co, para Orden 10 pacas tabaco. V. Suárez para Orden 315 tercios tabaco. Fdez Palacio para Orden 10,500 tabacos. 10,000 id.

Vapor americano "Chalmette" para New Orleans.
M. A. Pallock, para A. Wengler. 20 tercios tabaco idem para Elson Co. 1 id. id.

Vapor Americano "Calamares" para Colón.
Fernández Palacio para Co. Chilena 10 pacas tabaco.

Vapor Inglés "San Blás" para Bostón.
Y. Kaffenbrughs, para Alles T. Co. 170 tercios y 151 pacas tabacos.

Vapor Inglés "Ulua" para New York.
L. Pantín Co., para Orden 69,600 tabacos, 500 cajetillas cigarros.

Vapor americano "Cuba" para Tampa.
Rodríguez Méndez y Co., para varios 109 tercios tabaco.
V. Suárez para Orden 120 tercios y para tabaco, 5 pacas y 128 tercios tabaco.

EXPORTACION DE FRUTOS
Vapor americano "Siboney" para New York.
S. S. Freidlean Co. para West Indies F. 59 hles. toronjas.

Vapor Inglés "Ulua" para New York.
Havana Terminal para J. Pr... Co., 6,368 hles toronjas.

Vapor Americano 'Estrada Palma' para Key West.
Havana Terminal Co., para ... Americano Towarding. 317 hles toronjas.

EXPORTACION DE RON
Vapor Holandés "Leerdam" para Shanghai.
Co. Bacardí, para Orden 42 barriles ron.

PARA LONDRES
Co. Bacardí para Orden 200 cajas ron.

PARA ROTHERDAM
J. Arechabala para Orden 35 pipas con 18301 litros aguardiente.

PARA HOLANDA
Co. Bacardí para varios, 2 cajas ron Bacardí.

EXPORTACION DE MIEL
Vapor Holandés "Leerdam" para Botterdam.
F. Duarte para Orden 125 barriles miel de abejas. 6,248 galones.

Vapor americano "Siboney" para New York.
C. Amoldson para 10 barriles miel de abejas y 1 caja concha carey.

EXPORTACION DE FRUTO
Vapor americano Siboney para New York.
Blanch C. para J. Victor 160 racimos plátanos.

Movimiento de Gabotaje

ENTRADAS

Manifiesto 487: Vapor cubano "Julián Alonso", capitán Toca, procedente de Santiago de Cuba y escalas, consignado a la Empresa Naviera de Cuba.

DE CUBA
L. B. Ross: 7 gomas.
C. Pérez Co: 2 id.
J. Texidor: 3 cajas rollos papel.
J. Oliver: 4 cajas maíz.
V. Marrero: 4 id. cerillas.
J. Guasch: 3 hles. motores.
E. Vaviera: 1 carboy vacío.
C. Carbonic: 20 cilindros id.
N. F. de Hielo: 750 bles botellas vacías.
West India: 109 bles. 25 tambores vacíos.

DE GUANTANAMO
Fuentes Hno.: 6 bts efectos.
G. Domínguez: 24 bles acero vacíos.
C. A. Products: 2 cilindros vacíos
J. Gumá: 23 cajas chocolate. 5 hles. galleticas.

DE BARACOA
U M. Comercial: 1 caja. 1 piano.
Jefe Materiales: 2 pipotes vacíos.
J .L. V.: 7 bts muebles.
N. Paper: 2 bts. efectos.
J. Fernández: 100 sacos cacao.
B. Nalda: 50 id. id.
Fernández Trápaga: 50 id. cacao.
Graells Co.: 50 id. id.

DE SAGUA DE TANAMO
N. F. de Hielo: 25 sacos botellas.

DE MAYARI
Pita Hno.: 1 saco ajos.
M. Rodríguez: 1 caja efectos.
A. Alegría: 1 id. id.
Marina y Co: 1 fardo machetes.

DE VITA
Cuba Fabril: 6 tambores vacíos.

DE BANES
C. C. de Castilla: 1 caja de ropa.
West India: 119 bles. 75 tambores vacíos
D. Penichet: 2 cajas impresos.
F. Trápaga: 2 id. agua
Alvarez del Río: 2 medios pipotes vacíos.
T. F. Turrull: 1 carboy id.
C. General C: 1/4 pp. vacío.
P. Fernández: 1 caja sombreros.
C. Air P.: 3 cilindros vacíos.
C. C. de Alcohol: 1 tambor id.

DE GIBARA
Díaz, Alvarez: 4 fardos suela.
West India: 7 bles. vacíos.
V. Marrero: 1 caja cerillas.

DE HOLGUIN
Sarrá: 1 paquete drogas
García Fernández: 4 sacos garWest India: 11 pipotes vacíos.

DE NUEVITAS
West India: medio pipote vacío 40 tambores id.
B. Lago: 3 cajas pedazos de madera. 1 fardo id. id.
Suárez M.: 3 fardos cueros.
González Marina: 1 caja efectos.
G. Domínguez: 2 bles. vacíos.
T. F. Turrull: 1 id. glucosa. 1 id. id.
Licorera: 3 bocoyes vacíos.

DE TARAFA
Orden: 1 sacos arroz.

DE FALLA
A. Prieto: 129 tercios tabaco.
C. Junco: 16 id. id.
L. Pantín: 91 id. id.

DE CHAMBAS
A. González: 303 tercios tabaco.
L. Patrin: 135 id. id.
S. de A. González: 86 id. id.

DE MORON
M. Aspiola: 30 tambores vacíos.
T. M. E.: 12 bles. id.
West India: 26 id. id.

DE SILVEIRA
West India: 6 bles. vacíos.

DE SOLA
Larrea Hno.: 1 caja romana.
West India: 1 tambor vacío.

DE CIEGO DE AVILA
Roche Galbán: 103 tercios tabaco.
West India: 24 bles. vacíos.
P. L. Bravo: 31 pipotes vacíos.
C. Air P: 23 cilindros vacíos.
Manifiesto 488: bolandro 'León' de Bocas de Jaruco.
Con carga general.
Manifiesto 489: Remolcador "Munevitas", de Mariel.
En lastre.
Manifiesto 490: Lanchón "Número 24" de Mariel.
En lastre.

SALIDAS
Manifiesto 487: Vapor "Guantánamo" para Cuba y escala.
Con carga general.
Manifiesto 488: Vapor "Puerto Tarafa" para Nuevitas y escala.
Carga general.
Manifiesto 489: Vapor "Julián Alonso" para Cuba y escala.
Con carga general.
Manifiesto 490: Vapor 'Tropical' para Sagua de Tánamo.
Con carga general.
Manifiesto 491: Goleta "María Vázquez", para Nuevitas.
Con carga general.
Manifiesto 492: Goleta 'Natalia' para Banes.
Con carga general.

Use Fregador SAPO-COMAX

Es enemigo de la suciedad y obra rápidamente eliminando ésta
DISTRIBUIDORES:
Casa Turull
RICLA 2. HABANA.

Suscríbase al DIARIO DE LA MARINA y anúnciese en el DIARIO DE LA MARINA

IMPRESIONES DE LA BOLSA AMERICANA

NUEVA YORK, octubre 13.

El capital ha estado ahuyentándose del mercado de valores. ¿Por qué? Supongamos que nos llaman a todos para que cada cual exponga la causa más importante de todas. ¿Qué contestaríamos? Entre las contestaciones indudablemente figuraría la siuación europea, el temor al próximo Congreso, el temor a una ley de bonificaciones y a mayores contribuciones, el temor a una legislación ferroviaria adversa, el temor de la reducción de la tarifa de fletes, y así sucesivamente.

¿Imagia usted que también contestaría alguien que Henry Ford es una causa? ¿Cree usted que los grandes intereses de esta nación están desarrollándose a base de la teoría de que las oportunidades de Ford para alcanzar la presidencia equivalen a cero? En el país más rico del mundo, donde tenemos el patrón oro, la mayor variedad y cantidad de recursos naturales, donde el consumo per cápita es el mayor del mundo, el capital está asustado y ahora tal vez esté pensando en que los accionistas son algo así como sanguijuelas o cosa parecida.

NUEVA YORK octubre 13.

La oferta y la demanda es una frase que se usa comunmente en las discusiones económicas, pero que no se usa con tanta frecuencia al discutir sobre el mercado de valores. La frase, sin embargo, tiene tanta fuerza e nel mercado de valore scomo en cualquiera de los otros mercados. Los profesionales o bien están operando del lado de los largos, o del lado de los cortos, según sea más o menos atractiva una u otra posición. Durante algún tiempo la tendencia ha sido a la venta. Si hay una influencia dominante que controle la situación, o si los que invierten su capital no están esperando más que algo desfavorable en el porvenir, o si estamos meramente sintiendo los efectos cumulativos de muchos factores bajistas de menor importancia que podrían cambiarse rápidamente... todo esto constituye problemas que no podemos resolver con ningún grado de exactitud. Queda en pie el hecho de que el mercado no ha podido mantener las alzas y casi todos los días algunas emisiones bajan a nuevo precio ínfimo indicando que el curso es todavía descendente, pero tal vez convenga tomar nota del hecho de que buenas partes de las ventas no constituyen una transacción completa. Las ventas efectuadas por los que no poseen las acciones tienen que ser contra-balanceadas algunas veces por una compra. Ha habido demasiadas ventas de esta clase. Somos de opinión de que el corto interés es lo suficiente para llamar la atención.

Thompson y Mc Kinnon.

OPINIONES BURSATILES

BLOCK MALONEY AND CO.—Mientras no ocurra algo de suficiente importancia para dar ímpetu al mercado podemos esperar lo que podríamos llamar movimientos transversales en las acciones; pero se deben utilizar las depresiones para comprar los valores que ofrezcan mejor aspecto.

PRINCE AND WHITELY.—Hay toda clase de justificación para un avance en las ferrocarrileras; pero mientras no llegue la compra verdadera que conviene lo mejor es no tocarlas.

NOYES AND JACKSON.— Mientras alguna influencia constructiva que todavía no se ha presentado no justifique las operaciones agresivas del lado alcista del mercado, nosotros nos obstendríamos de comprar.

SUMARIO DE DOW JONES

California Packing ha declarado un dividendo trimestral regular.

Standard Ohio ha declarado también un dividendo trimestral.

Habiendo terminado la labor de los interventores anúnciase que Henry Ford devolverá de 20 a 30 millones de pesos de sus utilidades en las municiones de guerra al gobierno.

Las importaciones de petróleo en el Reino Unido en la semana que terminó el 8 de octubre se aproximaban a 30 millones de galones imperiales contra 34.500.000 en la semana anterior.

Promedios del mercado de acciones: 20 Industriales 87.16, baja 38; 20 Ferrocarrileras 79.23, baja 53.

COSECHA DE REMOLACHA DE LOS ESTADOS UNIDOS:- La Meinrath Brokerage Co. ha publicado el siguiente estimado, fecha 2 del actual, de la cosecha de remolacha doméstica de 1923-24, que comparan con los tres años anteriores. Este estimado ha sido arreglado por territorios, siendo interesante laerlo, en relación con el artículo que publicamos en la página 3 de esta circular:

	Estimado 1923/24	1922/23	1921/22	1920/21
Territorio del Este: Michigan, Ohio, Indiana	135,000	98,000	142,000	200,000
Río Missouri hasta el Lago Michigan: Minnesota, Iowa, Wisconsin, Illinois	40,000	25,000	29,000	40,000
Territorio de las Montañas Rocayosas Colorado, Wyoming, Montana, Nebraska, Kansas	336,000	277,000	393,000	379,000
Utah, Idaho, Washington	172,000	137,000	194,000	201,000
California	82,000	65,000	153,000	150,000
Total	765,000	602,000	911,000	970,000

En Mayo de 1920, a principios de la estación de siembra de la remolacha doméstica, el precio del azúcar de Cuba llegó a la cifra sin precedente de 22½c c.f. la libra. Se sembró la mayor extensión de terrenos posible y todas las fábricas trabajaron hasta el límite que pudieron. Más tarde ese año, se importaron cantidades considerables de azúcares no privilegiados, que fué la causa de la baja ocurrida en los precios, posteriormente. En Mayo 27 de 1921, el impuesto sobre los azúcares de Cuba fué elevado de 1.0048c. a 1.60c. la libra, volviéndose a sembrar una gran cantidad de terrenos; pero los precios del azúcar bajaron, siguiendo el curso del mercado general, y a principios de 1922, hubo un sobrante de 700,000 toneladas de azúcar de remolacha, mientras que en Cuba había otro sobrante de 1,200,000 toneladas. Los bajos precios que regían a principios de 1922, explican la pequeña cosecha de remolacha doméstica de 1922-23, a pesar de que en Sept. 22 de 1922, el impuesto sobre los azúcares de Cuba, volvió a ser elevado a 1.7648c por libra. La merma en California se atribuye a que los agricultores derivan mayores beneficios y les es más fácil cosechar otros productos, además de encontrar competencia en las tierras. No es de esperar que la producción azucarera de California vuelva jamás a llegar a las cifras de 1921-22. Sin embargo, con buenos precios y el alto impuesto protector actual, los otros territorios pudieran tener cosechas tan grandes ó mayores que en 1921-22, lo cual parece notarse ya por el estimado más alto de 1923-24.

ESTADO DE LAS EXISTENCIAS, RECIBOS, REFINADO y EXPORTACIÓN DE LOS ESTADOS UNIDOS EN TODOS LOS PUERTOS
ENERO/SEPTIEMBRE
Basado en números de Willett & Gray

	1923	1922	1921	1920	1919	1918
Primeras Existencias	41,416	59,015	100,935	14,457	35,472	10,131
Recibos						
Cuba	2,691,547	3,440,664	1,792,297	2,506,080	1,125,474	1,598,150
Puerto Rico	250,510	219,013	379,179	215,260	256,816	213,604
St. Croix	1,404	5,092	4,797	11,289	8,475	3,971
Filipinas	196,178	195,946	33,792	89,474	71,021	44,235
Hawai	425,037	400,276	286,351	422,265	500,150	373,987
Domésticos	55,565	44,999	20,302	9,048	31,250	19,731
Total azúcares privilegiados	3,530,534	4,405,990	2,672,718	3,156,401	2,386,348	2,658,763
Otras Antillas	....	30	109,453	80,299	2,870	2,176
Java	....	....	12,418	86,801	10,059	....
Brasil	600	....	2,215	44,019	....	....
Otros países	17,281	10,909	27,667	298,730	17,855	16,301
Total extranjero	17,881	10,939	152,759	509,849	30,784	18,577
Total recibos	3,548,420	4,416,929	2,825,477	3,666,250	2,417,132	2,677,145
Total existencias	3,589,836	4,475,944	2,926,412	3,680,747	2,452,610	2,687,276
Tomado para refinar	3,274,214	4,361,256	2,761,128	3,479,086	2,259,382	2,629,015
Consumo de crudos	23,247	25,797	16,149	101,724	60,419	13,486
Exportación (Refinado) Incluyendo lo tomado para refinar	195,000	802,432	345,654	377,561	503,670	68,303
Existencias totales	192,375	113,851	*149,135	99,937	93,223	45,731

(Las cifras correspondientes a Europa Continental son en toneladas métricas de 2,204 lbs. Todas las otras cifras son en toneladas largas de 2,240 lbs., a menos que se especifique de otro modo.)

CZARNIKOW-RIONDA COMPANY

REVISTA DE TABAGO

El mercado ha tenido relativamente bastante movimiento, en comparación a quincenas pasadas. Se han concertado operaciones pendientes de entrega.

La exportación de tabaco torcido ha descendido en la pasada quincena, segunda de Septiembre, de una manera notable, si la comparamos con la de igual fecha del año pasado.

La exportación de cigarros, es de tal manera descendente, que no admite ni comparación con la de igual fecha de años anteriores.

Tanto la industria del tabaco, como muy particularmente la del cigarro, ha despertado codicia en todos los países del mundo. La nuestra va quedándose relegada al olvido, a pesar de que contamos con la mejor producción de tabaco por su aroma y por su calidad. Las cargas que echan en todos los paises sobre nuestros productos y la carestía a que hemos llevado la rama, ponen a nuestras industrias en una situación deplorable por lo que a exportación se refiere.

Es preciso que los tabacaleros, especialmente los fabricantes, no desmayen en sus gestiones por todos los medios, para recuperar los mercados perdidos. El doctor Gil, representante por Pinar del Río, sometió a la consideración de la Cámara una proposición de Ley, aumentando un peso por cada kilo de tabajo importado de Uruguay en represalias por el aumento estupendo que intentan hacer a nuestros productos. Esto es, el comienzo de una campaña en la que hay que persistir.

No perdamos de vista que la próxima cosecha, si el tiempo continúa favorable, será la mayor que habrá producido Cuba. Posiblemente llegue a setecientos mil tercios, deduciéndolo lógicamente por el gran número de caballerías de tierra que se están preparando.

La exportación de rama y la despalillada ha sufrido también una baja considerable en la quincena pasada, última de Septiembre.

Las impresiones que tenemos sobre los semilleros, no pueden ser más halagadoras. El tiempo los ha favorecido mucho, al extremo que en algunos lugares que regaron temprano, se pueden entresacar para siembra inmediata.

Se hace esperar, si el tiempo no se muestra desfavorable en lo adelante, que la próxima cosecha, no solo será abundante, sino inmejorable en su clase. Sus principios no pueden ser mejores. Las tierras que se han roturado temprano, les ha llovido bien y quedarán en muy buenas condiciones para recibir las posturas. El veguero sabe apreciar este beneficio, que es el más importante para la alimentación y buen cultivo de la planta. Son, como si dijéramos, los cimientos del edificio. Los compradores que están familiarizados con la agricultura y que comienzan sus recorridos por las vegas desde sus principios, tomarán de ello buena consideración, en la seguridad que con una asistencia regular, saben perfectamente la clase de rama que se obtiene.

LA INDUSTRIA.—Continúa desenvolviéndose admirablemente para el consumo local, uda día que transcurre, se consume mayor cantidad.C

La producción de cigarros disminuye en las fábricas de la Habana para el consumo local, a la vez que aumenta el de las fábricas del interior, particularmente el de la provincia de Santa Clara.

VUELTA ABAJO.—Del campo tenemos las mejores noticias. Mucha tierra preparada para siembras y se nos dice que ya hay quien ha dado principio a las siembras. El tiempo excelente.

En plaza los tabacos de esta región han tenido demanda. Las catorcenas que eran las que esperaban turno, ya están en juego, manteniéndose en un precio de 90 a 100 pesos. Las colas siguen firmes en su precio.

PARTIDO.—No desplaza el embullo de las otras regiones. Por la misma razón, sus adelantos en semilleros y tierras no son todas las que deben de ser, pero se abrigan esperanzas que la reacción no se hará esperar.

Hay demanda por todas sus clases que con las de Vuelta Abajo forman el movimiento en plaza.

REMEDIOS.—La zona de la animación y la de la Caja de Sorpresas, como le continuamos llamando, mantiene un fenomenal embullo yara la futura cosecha. Tierras preparadas en número de caballerías, como jamás se ha visto. El tiempo muy favorable. Los semilleros en abundancia y hasta el presente, en buenas condiciones. Pronto empezarán las siembras.

El movimiento de plaza se reduce a los bote ya comprometidos que se van entregando a los fabricantes sin reparos algunos. En los botes de vegas, los precios han declinado.

Las terceras siguen solicitadas, manteniendo el mismo precio en la quincena pasada.

En primeras y segundas no hay ventas. Se esperaba que la llegada en días pasados de un comerciante, muy conocido en plaza en compañía de un fabricante extranjero, despertara algún movimiento, pero se han limitado a examinar estas clases sin entrar en operaciones.

Por ahora estas dos clases seguirán trunquilas en los almacenes.

(De **El Tabaco**).

SEGUROS.
Incendio.
Marítimo.
Automóviles.
Fianzas.
Accidentes.
del Trabajo.

Aguiar 71
Whitner
Teléfonos: M.4416, M.4393.

DEPTO. DE BIENES.
Compra-Venta de Casas.
Solares.
Fincas Rústicas.
Administraciones.
Hipotecas.

Insurance Agencies Corp.
The Home Insurance Co.
Hartford Fire Ins. Co.
Automobile Ins. Co.
Aetna Casualty & Surety Co.

Country Club Park Investment Co.
Parque de Residencias.
Urbanización Unica en su Clase.
Lo más moderno y Selecto que existe en Cuba.

MERCADO DE CAMBIOS

NEW YORK, octubre 13.

Esterlinas, 60 días..	4.50 3|4
Esterlinas, cable.	4.53 1|2
Esterlinas, a la vista.. ..	4.53 1|2
Pesetas..	13.56
Francos, a la vista..	6.08
Francos, cable	6.08 1|2
Francos suizos, a la vista	17.94
Francos belgas, a la vista	5.18 1|2
Francos belgas, cable.. ..	5.19
Holanda, cable	39.30
Holanda, vista	39.25
Liras, cable..	4.56
Liras, vista..	4.55 1|2
Marcos, a la vista..	00000025
Marcos, cable.	00000025
Montreal	98 3|8
Suecia..	26.44
Grecia..	1.50
Noruega	15.64
Polonia..	0001 1|4
Brasil..	9.75
Checoeslovakia	2.97 1|2
Jugoeslavia	1.18
Argentina..	32.37
Austria..	0014
Rumania	47
Dinamarca..	17.64

PLATA EN BARRAS

Plata en barras.	63 1|4
Pesos mejicanos.	48 3|4
Extranjero.	
Doméstica.	

OFERTAS DE DINERO

Las ofertas de dinero estuvieron firmes durante el día.

La más alta..	5 1|4
La más baja..	4 1|2
Promedio..	5 1|4
Ultimo préstamo	4 1|2
Ofrecido..	4 3|4
Giros comerciales..	
Aceptaciones de los bancos.. ..	4 1|2
Préstamos a 60 días	5 1|4 a 5 1|2
Préstamos a 6 meses	5 1|2
Papel mercantil	5 1|4

BONOS DE LA LIBERTAD

Libertad 3 1|2 0|0, 99 15|32.
Primero 4 0|0, sin cotizar.
Segundo 4 0|0, sin cotizar.
Primero 4 1|4 0|0, 97 13|32.
Segundo 4 1|4 0|0, 97 12|32.
Tercero 4 1|4 0|0, 98 10|32.
Cuarto 4 1|4 0|0, 97 15|32.
U. S. Treasury 4 1|4 0|0, 99.

BOLSA DE PARIS

PARIS, octubre 13.
Renta del 3 0|0, 55 fr. 90 cts.
Cambios sobre Londres, 74 fr. 90 cts.
Empréstito 5 0|0, 74 fr. 65 cts.
El dollar, 16 fr. 44 cts.

BOLSA DE LONDRES

LONDRES, octubre 13.
Los precios estuvieron irregulares.
Consolidados por dinero, 58 3|4.
United Havana Railway, 75 1|4.
Empréstito Británico, 5 0|0, 102 3|4.
Empréstito Británico, 4 1|2 0|0, 99 1|2.

BOLSA DE MADRID

MADRID, octubre 13.
Las cotizaciones del día fueron las siguientes:

Esterlinas.	33.50
Francos	44.85

BOLSA DE BARCELONA

BARCELONA, octubre 13.
Dollar, sin cotizar.

VALORES CUBANOS

NEW YORK, octubre 13.

Hoy se registraron las siguientes cotizaciones a la hora del cierre para los valores cubanos.

Deuda Exterior, 5 0|0, de 1905.	96
Deuda Exterior, 5 0|0, de 1949.	91
Deuda Exterior, 4 1|2 0|0, 1940.	84 3|4
Cuba Railroad 5 0|0, de 1952..	84
Havana E. Con., 5 0|0, de 1952	93 1|2
Inter. Tel. and Telph. Co., sin cotizar.	

VALORES AZUCAREROS

NEW YORK, octubre 13.

American Sugar.—Ventas, 600; alto, 60 3|4; bajo, 60 1|4; cierre, 60 3|8.

Cuban Amer. Sugar.—Ventas, 200; alto, 30 3|8; bajo, 30 3|8; cierre, 30 3|8.

Cuba Cane Sugar.—Ventas, 800; alto, 11; bajo, 10 3|4; cierre, 10 3|4.

Cuba Cene Sugar pfd.—Ventas, 1,000; alto, 45; bajo, 44 1|4; cierre, 44 3|4.

Punta Alegre Sugar.—Ventas 200; alto, 55 1|4; bajo, 55; cierre, 55 1|4.

BOLSA DE NEW YORK

OCTUBRE

Publicamos la totalidad de las transacciones en Bonos en la Bolsa de Valores de New York.

BONOS

3,147,000

ACCIONES

228,600

Los checks canjeados en la "Clearing House" de Nueva York, importaron:

751,000,000

CONSULTAS AGRICOLAS

DEPARTAMENTO DE VETERINARIA Y ZOOTECNIA

CONSULTA: ENFERMEDAD DE UN CABALLO.—El señor José Hernández, vecino de San José de los Ramos, nos consulta acerca de una enfermedad que sufre un caballo de su propiedad conocida entre los campesinos por "calor" y sobre el remedio que le han aconsejado aplicarle, por lo que interesa le indiquemos el tratamiento que requiere dicha enfermedad.

CONTESTACION.—Ha hecho usted muy bien en no dar a su animal el **"purgante"** aconsejado por el criador a que usted hace referencia, pues, seguramente hubiera matado al caballo. La dosis de sulfuro (no sulfato) de antimonio que se necesita para que obre como "purgante" es, generalmente tóxica.

Eso que los campesinos llaman "calor" en los animales, no es más que un síntoma de alguna lesión pulmonar, la más de las veces acompañada de alguna lesión en el corazón. Generalmente es padecida por animales ya viejos o desgastados por el mucho trabajo o alimentación insuficiente.

Como tratamiento, aconsejamos el administrar al animal baños frecuentes, fricciones con alcohol, sobre todo en la región de las costillas y el pecho; la administración 3 veces al día de una cucharada bien colmada de la fórmula siguiente:

R|.

Quermes mineral.	120 gramos
Flor de azufre.	240 "
Polvos de digital.	30 "
Yoduro de potasio. . . .	150 "
Acido arsenioso.	20 "
Azúcar c. s. para hacer flectuario.	

Además debe someterse al animal a un descanso prudencial.

Este tratamiento, desde luego, es paliativo, pues, si las lesiones son crónicas o hay enfisema pulmonar la curación es muy difícil de obtenerse.

Dr. Castro,
Jefe del Departamento.

DEPARTAMENTO DE VETERINARIA Y ZOOTECNIA

CONSULTA: INSTRUCCIONES PARA ELABORAR MANTEQUILLA.—El doctor A. L. del Castillo, vecino de Plaza de Dana número 1, nos pide le enviemos todos los detalles que le podamos dar acerca de la elaboración de Mantequilla.

CONTESTACION.—Mucho nos place staisfacer los deseos del señor consultante. Le acompañamos copia de una consulta evacuada por este Departamento sobre la elaboración de la mantequilla.

Asimismo tenemos el gusto de enviarle el Boletín número 11, en inglés, que trata de la elaboración de quesos.

Si usted desea conocer algún dato concreto sobre estas materias, sírvase dirigirnos sus preguntas y tendremos mucho gusto en suministrárselo.

Dr. Castro,
Jefe del Departamento.

LA VERDOLAGA DE FLOR GRANDE

CONSULTA.—El señor José A. Beltrán, del Central Senado, Camagüey, nos envía ejemplares de una planta uue él cultiva en su jardín, para que la identifiquemos botanicalmente, escribiéndonos lo siguiente:

"Esta planta se da de semillas, cubriéndose completamente por las mañanas de flores, los de una mata de color distinto de la obra, y sirve para adorno, en los alrededores de los canteros, produciendo un efecto muy artístico".

CONTESTACION.—Se trata de la **Portulaca grandiflora Hook**, una verdolaga ornamental originaria de la América del Sur, la que sometida al cultivo dió buen número de variedades de flores grandes de distinto color, muy bonitas.

Hay además, variedades de flor doble, las que se propagan por estaquillas.

Es planta de pleno sol, que debe cultivarse entre piedras o rocas, o para "bordures".

Se propaga por semilla y por estaca, y en las condiciones favorables es perenne.

En Cuba tenemos una especie afín, la **P. pilosa**, llamada "diez de la mañana" porque sus flores se abren a dicha hora, y se emplea por "bordure" en los jardines, siendo perenne; pero la **P. grandiflora** es mucho más decorativa por sus flores, aunque también más delicada.

Mafio Calvino,
Autor de la contestación.

DEPARTAMENTO DE PATOLOGIA VEGETAL Y ENTOMOLOGIA

CONSULTA.—El señor Carlos Timón, vecino de Calixto García, No. 65, Colón, Matanzas, hace algún tiempo me pidió direcciones de las casas compradoras de capullos del gusano de seda de la higuereta.

CONTESTACION.—Conforme lo prometimos en nuestra anterior contestación a continuación le incluímos la dirección de algunas casas del extranjero que compran los capullos de los gusanos de seda de la higuereta.

Existen dos casas en Inglaterra que compran dichos capullos y ellas son: Goddum & Co. de Manchester y la A. J. Solly, esquina West Heath, Congleton, Manchester,—además nos han informado que el precio actual de dichos capullos en Manchester es de 1 a 6 d. la libra o sea 34.3 centavos aproximadamente.

En los Estados Unidos también existe una casa la: Cheney Brothers de South Manchester, Conn., que está realizando ensayos con esta clase de capullos.

Vto. Bno., **S. C. Bruner**, Jefe del Departamento.
B. T. Barreto, Ayudante de Entomología.

MERCADO EXTRANJERO

MERCADO DE GRANOS DE CHICAGO
Entregas futuras

CHICAGO, octubre 13.

TRIGO

Dic.—Abre, 109 1|4; alto, 109 3|4; bajo, 108 1|4; cierre, 108 1|4.
Mayo.—Abre, 113 5|8; alto, 114; bajo, 112 58; cierre, 112 3|4.
Julio.—Abre, 110 3|8; alto, 110 1|2; bajo, 109 3|8; cierre, 109 1|2.

MAIZ

Dic.—Abre, 76 7|8; alto, 77 1|4; bajo, 75 5|8; cierre, 75 7|8.
Mayo.—Abre, 75 1|8; bajo, 75 1|4; bajo, 74 1|8; cierre, 74 1|2.
Julio.—Abre, 75 3|4; alto, 75 3|4; bajo, 74 7|8; cierre, 75 1|8.

AVENA

Dic.—Abre, 43 3|4; alto, 43 3|4; bajo, 43 1|8; cierre, 43 1|8.
Mayo.—Abre, 45 5|8; alto, 45 3|4; bajo, 45 1|4; cierre, 45 1|4.
Julio.—Abre, 44 3|4; alto, 44 3|4; bajo, 44 5|8; cierre, 44 5|8.

PRODUCTOS DEL PUERCO
Entregas futuras

MANTECA

Oct.—Abre, 12.17; alto, 12.17; bajo, 12.12; cierre, 12.12.
Ene.—Abre, 11.07; alto, 11.07; bajo, 11.02; cierre, 11.05.

COSTILLAS

Oct.—Cierre, 9.52.
Ene.—Cierre, 9.40.

MERCADO DE VIVERES DE NEW YORK

NEW YORK, octubre 13.
Trigo rojo, invierno, 1.23 1|2.
Trigo duro, invierno, 1.25 1|2.
Maíz, 1.18 1|2.
Avena, de 56 1|2 a 59 1|2.
Centeno, 81 1|4.
Harina, de 6.25 a 6.75.
Heno, de 28.00 a 29.00.
Manteca, 14.70.
Oleo, 12 5|8.
Grasa, de 6 1|2 a 6 3|4.
Semilla de algodón, 11.50.
Papas, de 3.35 a 4.60.
Frijoles, 8.25.
Cebollas, de 1.50 a 1.70.
Arroz Fancy Head, de 7 1|2 a 8.00.
Bacalao, de 8.00 a 9.00.

FUTUROS DE ALGODON

NEW YORK, octubre 13.

	Alto	Bajo	Cierre	C. A.
Oct.	29.20	28.90	29 19|20	28.50
Dic.	28.70	28.38	28 58|60	28.00
Ene	28.16	27.90	28 08|11	27.46
Mar	28.26	28.00	28 16|20	27.50
May	28.25	28.03	28 17|19	27.52

METALES

NEW YORK, octubre 13.

El cobre, quieto; el electrolítico, de entrega inmediata y futura, 13 3|4 a 13 7|8; Estaño, firme; de entrega inmediata y futura, 41.37; hierro, sostenido; de entrega inmediata de $6.76 a $7.00; Zinc, quieto, del Este de San Luis, entrega inmediata y cercana, de $6.50 a $6.60; Antimonio, de $7.50 a $7.60; Plomo, sostenido.

AVES EN NEW YORK

NEW YORK, octubre 13.

Aves vivas, quietas. Precios sin cambio. Piden por los no clasificadas, de 20.00a 25.00. Para asar por expreso, de 20.00 a 23.00; y por flete, de 20.00 a 26.00; pollos, de 26.00 a 40.00 y los galos a 15.00; pavos, 35.00. Aves refrigeradas, de 20.00 a 25.00.

MANTEQUILLA Y HUEVOS

CHICAGO, octubre 13.

La mantequilla, más alta. La crema extra, 47.00; extra de primera, de 45 1|2 a 46 1|2; primera, de 43 1|2 a 45.00; segunda, de 42.00 a 43.00. Los huevos, sin cambio; de primera, de 30.00 a 35.00; corrientes, de 26.00 a 27.00; pollos, 22.00; gallos, 15.00.

AVES EN CHICAGO

CHICAGO, octubre 13.

Aves vivas, muy bajas; refrigeradas, de 14.00 a 21.00; pollos, 20.00; gallos a 14.00.

NOTICIAS DEL PUERTO

EL "OROYA"

Según cablegrama recibido por sus consignatarios en ésta capital el vapor correo inglés "Oroya" llegó el día 11 del corriente a la Coruña felizmente en su viaje desde la Habana.

EL "ORCOMA"

Este vapor correo inglés llegará a la Habana el día 24 del corriente procedente de Sur-América conduciendo carga general y pasajeros para éste puerto y en tránsito para puertos de Europa para donde seguirá viaje el mismo día.

EL "MONTERRY"

Maña se espera que arribe a éste puerto procedente de Progreso, Veracruz y Tampico, el vapor correo americano "Monterry" que trae carga general y pasajeros.

Este buque seguirá viaje el martes, al medio día para New York.

EL "WESTERWALD"

Para el día 22 del corriente tiene anunciado su arribo a este puerto el vapor de carga alemán "Westerwald" que procede de los puertos de Hamburgo y Amberes.

Trae este buque 4,500 toneladas de carga general para la Habana y 1,000 para Cienfuegos.

EL "SKIPTON CASTLE"

Procedente de Londres y Amberes y conduciendo carga general tomará puerto en breve el vapor inglés de éste nombre.

EL "LAKE SLAVI"

En la mañana de hoy se espera procedente de Texas el vapor americano "Lake Slavi" que trae carga general.

DOS BARCOS DE CARGA

A la consignación de "Lykes Bros" llegarán mañana a éste puerto los vapores: "Hilde Hugo Stines", procedente de Hamburgo y Amberes, y el "Jethou" procedente de puertos escandinavos.

Ambos barcos traen carga general.

EL "GUANTANAMO"

Rumbo a los puertos de Santiago de Cuba, Santo Domingo y Puerto Rico zarpó en la tarde de ayer de éste puerto el vapor correo cubano "Guantánamo", que lleva carga general y pasajeros.

LOS FERRIES

Conduciendo 26 vagones de carga general cada uno tomaron puerto en la mañana de ayer procedente de Key West, los ferries americanos "Estrada Palma" y "Josehp R. Parrott".

LAS SALIDAS DE AYER

En el día de ayer han salido los siguientes vapores: el americano "Cuba" y los ferries "Josehp R. Parrott" y "Estrada Palma" para Tampa y Key West. El americano "Cotopaxis" para Filadelfia. El inglés "San Blás" para Cristóbal. El americano "Calamares" para Cristóbal. El americano "Chalmette" para New Orleans. El americano "Siboney" para New York.

EL "INFANTA ISABEL"

Según cablegrama recibido por la Agencia de Pinillos, Izquierdo y Compañía en esta capital el hermoso vapor correo español "Infanta Isabel", salió al medio día de ayer de New Orleans para la Habana a donde se le espera el lunes.

SUFRIO AVERIAS

Ayer tarde, a última hora, tomó puerto el velero español "Cristóbal" que llevaba para Miami materiales de fabricación adquiridos por un millonario americano para construir casa en la Florida sistema español.

Ese velero que llevó 20 días en el mar no pudo ir a Miami por el mal tiempo.

El Cristóbal ha sufrido averías en sus mástiles y velamen.

EL "GOVERNOR COBB"

Conduciendo carga general y 92 pasajeros tomó puerto en la tarde de ayer procedente de Key Wets el vapor de bandera americana "Governor Cobb".

Entre los pasajeros llegados por éste vapor anotamos a los señores: Mario y Alberto G. Mendoza y sus respectivas familia, G. E. Contreras, y familia, José Suárez, Manuel Fernández, R. de Castro, Francisco Martínez, Manuel Azpuru y familia, Ricardo Fernández, Carmen Ortiz, Manuel Hierro, señor Claudio G. de Mendoza y familia, Modesto Ledón e hijo, José de la Fé.

MIGUEL ROLDAN

El señor Miguel Roldán antiguo y estimado compañero en la prensa, se ha hecho cargo nuevamente de la información del puerto de nuestro colega "La Lucha" "La Noche" y "El Imparcial".

Sea enhorabuena.

EL "SURINAME"

En la mañana de ayer tomó puerto procedente de New Orleans el vapor americano "Suriname" que trajo carga general, 28 pasajeros para la Habana y 20 en tránsito para Cristóbal.

Este vapor demoró un día más su llegada a la Habana debido al mal tiempo que encontró desde que salió de New Orleans teniendo que combatirlo reciamente.

Afortunadamente no se registró en este viaje del "Suriname" ninguna novedad.

Entre los pasajeros llegados por éste buque figuran el conocido jugador de base ball cubano Jacinto Calvo, quien llegó acompañado de los también jugadores de base ball, americanos Edwind B. Lingle, Fred M. Henry, George Bischoff, Arthur T. Phila, Roy L. Ostergard, Clarence B. Huber, D. M. Brawn, Edward H. Love y Jack Ryan y otros.

EL "ESPAGNE"

Procedente de Veracruz y conduciendo carga general y pasajeros se espera que arribe a éste puerto en la mañana de hoy el vapor correo francés "Espagne".

Este vapor seguirá viaje por la tarde para los puertos de Coruña, Santander y Saint Nazaire, llevando carga general y pasajeros.

EL "ESSEQUIBO"

Para el miércoles de la entrante semana tomará puerto procedente de New York, el vapor correo inglés "Essequibo" que trae carga general y pasajeros para la Habana y en tránsito para Sur-américa para donde seguirá viaje el mismo día.

POLIZON FRUSTADO

El vigilante número 17 de los Especiales de la Cuban Terminal, presentó en la tarde de ayer ante el Oficial de Guardia de la Estación de la Policía del Puerto al súbdito español Manuel Vázquez, acusándolo de haberlo sorprendido a bordo del vapor americano "Venezuela" con el propósito de embarcarse para los Estados Unidos de manera fraudulenta.

Vázquez declaró que era cierto que intentó embarcar para los Estados Unidos como polizón debido a la mala situación en que se encuentra en Cuba.

Del caso se dió cuenta al señor Juez Correccional de la Primera Sección.

FEDERACION DE EMPLEADOS DE LA ADUANA

(CITACION)

De conformidad con lo dispuesto en el artículo 21 del Reglamento, citamos para la Junta Directiva que deberá celebrarse el 15 del actual, en Merced número 90, altos a las 8 p. m.

Octubre 13 de 1923.

José A. FERNANDEZ,
Presidente.
José M. DUQUESNE,
Secretario.

COMPAÑIA DE SEGUROS "CUBA"
Accidentes del Trabajo, Vida, Incendios
Teléfonos: M-6901, M-6902, M-6903.
OBISPO Y CUBA. HABANA

Sturtevant
HACE QUE EL AIRE TRABAJE
La economía de los equipos Sturtevant consiste en aprovechar el aire para su taller o planta industrial.
Las instalaciones Sturtevant son la solución de todo problema de ventilación, secamiento, transportación, condicionamiento, absorción, etc.
Comuníquenos Ud. sus necesidades de sistemas de aire, y nuestro cuerpo de ingenieros con gusto le mostrará el método adecuado para su caso.
B. F. STURTEVANT COMPANY.
52 Vanderbilt Ave. New York — Hyde Park Boston — E. U. A.

BOLSA DE LA HABANA

MERCADO DE VALORES

En la sesión de la mañana de ayer, única celebrada ese día en la Bolsa, por ser sabado, el mercado rigió firme, con escasas operaciones. A pesar de la actual situación política, notase tendencia de alza.

DIVIDENDO DE LA HAVANA ELECTRIC

En la tarde del jueves último celebró sesión la directiva de la Compañía Havana Electric, acordando un dividendo de tres por ciento para las acciones preferidas y otro tres por ciento para las acciones comunes.

Los libros de transferencias de acciones quedaran cerrados el día 24 del mes actual y el dividendo lo comenzaran a pagar el día 15 del próximo mes de noviembre.

COTIZACION OFICIAL

Bonos y Obligaciones

		Comp.	Vend.
5	Rep. Cuba Speyer. . .	95	102
5	Rep. Cuba (D. int.).	82	90
4½	Rep. Cuba (4½ o|o). .	83	90
5	R. Cuba 1914 Morgan.	88	100
6	Rep. Cuba 1917 tesoro.	96¼	99
6	R. Cuba puertos. . .	88	95
½	Rep Cuba 1923(Morgan	Nominal	
6	Ayto. 1a. Hip. . . .	90	110
6	Ayto. 2a. Hip. . . .	80	100
5	Gibara-Holguin 1a. Hip	Nominal	
5	F. C. U. perpétuas. .	80	
7	Banco Territorial S. A.	Nominal	
5	Banco Territorial Serie B, $2.000.000 en circ. en circulación. . . .	Nominal	
6	Gas y Electricidad. .	103	114
5	Havana Electric Ry. .	93	100
5	Havana Electric Ry. Hip. Gral. ($6.000.000 en circulación. . . .	82	88
6	Electric Stgo. Cuba. .	Nominal	
6	Matadero 1a. Hip. . .	60	100
5	Cuban Telephone. . .	86	91
5	Ciego de Avila. . . .	Nominal	
7	Cervecera Int. 1a. Hip	76	82
5	Bonos F. del Noroeste de Bahia Honda a Guane ($10.000.000 en circulación). . . .	Nominal	
5	Bonos del Acueducto de Cienfuegos.	Nominal	
	turera Nacional. . .	76	
5	Obligaciones Manufac-		
5	Bonos Convertibles Colaterales de la Cuban Telephone Co.	Nominal	
5	Obligaciones Ca. Urbanizadora del Parque y Playa de Marianao. .	Nominal	
5	Bonos Hip. Consolidated Shoe Corporation (Ot. Consolidada de Calzado.	52	100
5	Bonos 2a. Hipoteca Serie B.	75	86
7	Bonos Hip. Compañía Licorera.	57½	62

ACCIONES

Banco Español.	Nominal	
Banco Agricola.	Nominal	
Banco Nacional.	Nominal	
Fomento Agrario.	Nominal	
Banco Territorial. . . .	Nominal	
Banco Territorial, benef. .	Nominal	
Trust Co. ($500.000 en circulación).	Nominal	
Banco de Préstamos sobre Joyeria ($50.000 en circulación).	Nominal	
Banco Inter. de Cuba (Serie A).	Nominal	
F. C. Unidos.	66	80
F. C. Oeste.	Nominal	
Cuban Central, pref. . . .	Nominal	
Cuban Central, com. . . .	Nominal	
F. C. Gibara y Holguin.	Nominal	
Cuba R. R.	Nominal	
Electric Stgo. de Cuba. .	Nominal	
6 o|o Havana Electric pf.	101½	102
Havana Electric com. . .	86	87
Eléctrica de Marianao. . .	Nominal	
Electric Sancti Spiritus. .	Nominal	
Nueva Fabrica de Hielo. .	250	300
Cervecera Int. pref. . . .	35	100
Cervecera Int. com. . . .	5	50
Lonja Comercio pref. . .	100	
Lonja Comercio, com. . . .	150	
Compañía Curtidora Cubana pref. $400.000 en circulación.	Nominal	
Compañía Curtidora Cubana comunes $400.000 en circulación.	Nominal	
Teléfono, preferidas. . . .	93½	100
Teléfono, comunes.	80	95
Inter. Telephone and Telegraph Corporatión. . . .	64	68
Manufacturero Industrial. . .	Nominal	
Industrial Cuba.	Nominal	
7 o|o Naviera pref.	63	70
Naviera, comunes.	10½	15
Cuba Cane, pref.	40	
Cuba Cane, comunes. . . .	10	
Ciego de Avila.	5	
7 o|o Ca. Cubana de Pesca y Navegación, $550.000 en circulación, pref. . .	84	110
Ca. Cubana de Pesca y Navegación. ($1.100.000 en circulación, com. . .	22	30
Union Hisp. Americana de Seguros.	39	49
Union Hisp. Americana beneficiarias.	4	8
Union Oil Co. ($650.000 en circulación).	Nominal	
Cuban Tire and Rubber Co preferidas.	Nominal	
Cuban Tire and Rubber Co comunes.	Nominal	
7 o|o Ca. Manufacturera Nacional, pref.	12¾	13¼
Ca. Manufacturera Nacional, comunes.	3¼	4¾
Constancia Copper Co. . .	Nominal	
Licorera Cubana, com. . .	4	5
Ca. Nacional de Perfumeria pref. ($1.000.000 en circulación.	53	73
Ca. Nacional de Pefumeria com ($1.300.000 en circulación.	16	30
Ca. Nacional de Pianos y Fonógrafos pref. . . .	Nominal	
Ca. Nacional de Pianos y Fonógrafos com.	Nominal	
Ca. Acueducto Cienfuegos.	Nominal	
7 o|o Ca. de Jarcia de Matanzas, pref.	73¼	75½
7 o|o Ca. de Jarcia de Matanzas, pref. sinds. . .	73¼	75
Ca. de Jarcia de Matanzas, comunes.	12½	14
Ca. de Jarcia de Matanzas com. sindicadas. . . .	12½	14
Ca. Cubana de Accidentes.	Nominal	
8 o|o "La Unión Nacional", Compañía General de Seguros, pref.	40	
Idem beneficiarias.	Nominal	
7 o|o Ca. Urbanizadora del Parque y Plana de Marianao, preferidas.	Nominal	
Ca. Urbanizadora del Parque y Playa de Marianao comunes.	Nominal	
Compañía de Construcciones y Urbanización pref.	Nominal	
Compañía de Construcciones y Urz. com.	Nominal	
Consolidated Shoe Corporation Compañía Consolidada de alzado, pref., en culación $300.000. . . .	17	50

REVISTA DE BONOS

(Por nuestro hilo directo)

NUEVA YORK, Octubre 13.

Los movimientos de los precios estuvieron irregulares en el encalmado mercado de bonos de hoy. Muchos operadores estaban ausentes y poco interés se revelaba en la mayor parte de los valores consignados en lista.

Los bonos activos del gobierno de los Estados Unidos encontraron apoyo de compra y avanzaron moderadamente. Muchos observadores creen que hay compras considerables para la cuenta inglesa en los días encalmados.

Las pocas transacciones que se dieron en el día fueron a precios fraccionalmente más altos, limitándose el grueso de los negocios a emisiones francesas.

DROGUERIA
SARRA
81 Edificios, La Mayor,
Surte a todas las farmacias.
Abierta los días laborables hasta las 7 de la noche y los festivos hasta las diez y media de la mañana.
Despacha TODA LA NOCHE LOS MARTES y todo el día el domingo 7 de octubre de 1923.

Farmacias que estarán abiertas hoy Domingo

Ricla 2 A.
San Francisco número 36, Víbora.
Luyanó número 74.
Santos Suárez número 10.
Jesús del Monte número 383.
Rodríguez y Dolores.
Cerro número 859.
Vista hermosa número 14 B, Cerro.
Palatino y Atocha.
Calzada y B., Vedado.
23 y G., Vedado.
Belascoaín y San Rafael.
Neptuno y Oquendo.
Neptuno y Manrique.
San Lázaro y Campanario.
Escobar y Animas.
Monte y Angeles.
Benjumeda número 5.
Suárez y Apodaca.
Alcantarilla número 24.
Consulado y Trocadero.
San Miguel y Amistad.
Zulueta entre Dragones y Monte.
Habana número 112.
Villegas y Progreso.
Jesús del Monte número 513.
Habana y San Isidro.
San Rafael y San Francisco.
Trocadero 72 y 1|2.
2 número 148, Vedado.
Santa Ana y Guasabacoa
Belascoaín, 86.
Tenerife número 74.
Monte y Estévez.
Gervasio número 130.
Agua Dulce número 17.

REVISTAS DE VALORES

(Por nuestro hilo directo)

NUEVA YORK, Octubre 13.

Los precios en el mercado de valores hoy perdieron terreno siendo este el octavo día consecutivo en que ha ocurrido ese fenómeno. El promedio de 20 Industriales prominentes está ahora dentro de 1|4 de punto del bajo record del año pasado.

Las transacciones son extremadamente quietas por la ausencia de gran número de traficantes, algunos de los cuales se aprovecharon del día festivo de ayer para emprender extensas excursiones de fines de semana.

El mercado presentó un aspecto abigarrado desde un principio. Las ganancias y pérdidas se distribuyeron casi por igual en los primeros minutos de las operaciones; pero el mercado empezó a aflojarse antes de que terminase la primera media hora respondiendo a ofertas algo extensas de las de motores y acero. Los precios posteriormente se endurecieron; pero se debilitaron otra vez poco antes del cierre. No se conoce qué causa o motivo hay que explique la venta de las de motores, habiendo cedido Studebaker 1 punto en el día y descendiendo Chandler 2 puntos hasta 43, nuevo bajo record del año de 1923, a pesar del hecho de que el dividendo pleno se anunció oficialmente en los primeros seis meses de este año. Las del caucho solo cedieron levemente a las noticias de otra rebaja en los precios de los neumáticos.

La esterlina a la vista bajó 1.1|2 cts. comparada con la cotización del jueves, cotizándose hoy a $4.53.1|4 cts., reflejo de las fuertes ventas de libras esterlinas para comprar francos franceses en el mercado de Londres el viernes. Los tipos continentales revelaron ganancias nominales.

NOTAS ALGODONERAS

(Por nuestro hilo directo)

NUEVA YORK, Octubre 13.

El movimiento para cubrirse se hizo más activo esta mañana debido a la inesperada fuerza de Liverpool, noticias desfavorables sobre el tiempo del Sudoeste y una tendencia a rebajar los estimados de la cosecha.

El mrecado al principio estuvo de 60 a 70 puntos más alto a consecuencia de esto.

Es indudable que el corto interés acumulado con motivo de la reciente baja se ha reducido materialmente desde que empezó el actual movimiento de avance, y algunos de los cables recibidos hoy a una hora avanzada de Liverpool decían que las ventas de los intereses americanos y egipcios se habían encontrado en el mercado de allí, lo cual no deja de revestir cierta importancia. Nosotros creemos que se necesitará una continuación del tiempo desfavorable para sostener el avance, después que el movimiento para cubrirse haya agotado su ímpetu y no inclinamos a esperar fuertes reacciones en la próxima semana.

COMUNICADO

"ASOCIACION DE DEPENDIENTES DEL COMERCIO DE LA HABANA"

UNA OARTA DEL ASOCIADO SR. MARTIN MORA, ALCALDE DE GUANAJAY

El entusiasta asociado señor Martín Mora y Díaz, Alcalde Municipal de la progresista Villa de Guanajay, ha dirigido al señor Presidente Social, la carta que transcribimos a continuación:

"Sr. Don Avelino González, Presidente social de la "Asociación de Dependientes". Habana.

"Señor: El que suscribe, Martín Mora y Díaz, Alcalde Municipal de esta localidad y socio de la "Asociación de Dependientes del Comercio de la Habana", inscripto al número 278806 GS. y al que corresponde el recibo del presente mes No. 14255, viene a poner en sus manos muy respetuosamente la siguiente carta que le inspira su Manifiesto a los Socios de la Asociación de Dependientes del Comercio, que con esta fecha encuentro en el DIARIO DE LA MARINA.

"Agradezco infinito su atención al dedicar ese manifiesto a los socios del Centro de Dependientes ya que el mismo viene a ilustrarnos e imponernos de hechos y cosas que deben ser conocidos de los miembros todos de la "Asociación de Dependientes" y muy especialmente de los del interior del país, a los que nunca llegan las Memorias de la Asociación y que usted en su referido manifiesto supone que hayamos leido.

"Consignada mi gratitud por esa atención suya que como ya le expreso nos ilustra de lo que ignoramos por no conocer las memorias de la Asociación, deseo ofrecerle mi felicitación por el alto espíritu de interés que en beneficio de la Asociación y sus más caros intereses palpita en el conjunto de su manifiesto al cual muy respetuosamente y en uso de un derecho me voy a referir.

"Estimo muy justas y acertadas las medidas tomadas por usted y la Junta de Gobierno o Directiva al separar de sus puestos o hacer que los abandonaran el ex-Director Dr. García Mon y otros facultativos que con su negligencia bien conocida habían dado lugar a quejas y disgustos de los enfermos y asociados entre los que figuro yo en primer término. Y a la vez celebro infinito su propósito de ir con paso firme hacia una adecuada y eficiente organización de todos los servicios profesionales en nuestra Casa de Salud, para poder así, como usted muy bien dice, llevar adelante la Asociación hasta colocar su bandera en el lugar que le corresponde.

"Ahora bien, yo y como yo todos los asociados del Centro de Dependientes, que lo somos por amor a su historia y por un interés de beneficios posibles en días de desgracias y que no residimos en la Capital Nacional y sí en lugares distantes de aquella, no conocemos su desenvolvimiento y su progreso nada más que por los informes oficiales que recibimos y por las noticias que encontramos en la Prensa; las primeras, o sean las noticias oficiales que podríamos encontrar en las Memorias de la Asociación, ya usted sabe que esas no llegan nunca a nuestro poder—ignoro las causas—y las segundas, o sean las noticias de los periódicos, son bien escasas por cierto. Y de ahí seguramente, señor Presidente, que cada día sea menor a mi modesto juicio el número de socios del Centro de Dependientes en el interior de Cuba y estén más desorganizadas y abandonadas las Delegaciones, sin que exista un nexo adecuado que nos una y nos estreche e identifique.

"El ejemplo de esto lo encuentra usted en la Delegación de Guanajay, donde desde hace más de cinco años no se celebran elecciones ni se hace labor de propaganda, ni apenas si se sabe quienes son los miembros que la integran, ni quien es el Presidente a quien puedan dirigirse los socios para una consulta o para otra labor cualquiera.

Los socios de casi todas las asociaciones tienen el beneficio de ser en casos graves o urgentes, venidos a buscar en ambulancias a los pueblos del interior, donde lo permiten las vías de comunicación, cuando caen enfermos y los del Centro de Dependientes, tenemos que irnos en trenes con nuestras heridas o enfermedades infecciosas, sin tener quienes nos cuiden hasta la Habana, y si necesitamos los servicios médicos locales nos cuesta sabe Dios cuanto trabajo lograrlos. Si va un socio del Centro de Dependientes a la Habana, a tratarse con un médico de la Asociación, tiene que hacerlo a su consulta, después que trata a sus enfermos, o volver otro día si en aquel no alcanzamos turnos por que en la Casa de Salud, contra lo que hacen otras asociaciones, no se nos consulta por los facultativos. Es decir que, para ir a ver a un médico del Centro de Dependientes, lograr que nos vea y nos recete y luego ir a la Casa de Salud a buscar la fórmula y que ésta se nos despache tenemos por lo menos que disponer los que vivimos en la Habana, de tres o cuatro días y eso resulta perjudicial por no decir irrisorio.

Si vamos a hacer un análisis de sangre, de orina una radiografía u otro servicio especial por el estilo, resulta que lo hacen unos señores prácticos que después al confrontar este análisis o ese trabajo que el médico ha ordenado con otro idéntico hecho en un gabinete particular de esa clase, se ve la deficiencia por lo que uno y otro arroja de conformidad con la realidad del enfermo.

Es verdad que a los socios del Centro de Dependientes, nos es muy grato ver que se pagan las deudas del Centro, y que se logran tipos de interés más módicos y que se piensan realizar mejoras en el Centro social, pero a los del interior, a los que no residimos en la Habana, y no disfrutamos por tanto de esos beneficios que allí existen, y que pagamos con puntualidad y con amor e interés nuestras cuotas, nos interesa también mucho tener, por lo menos, los mismos beneficios que tienen los socios de otras instituciones similares a la nuestra. Y esto por desgracia, aun cuando al decirlo nos duela, no resulta así; el socio del Centro de Dependientes, en el interior, es el más olvidado y el más abandonado de todos los de todas las sociedades de su clase.

De ahí que yo al ver su "Manifiesto" y al meditar en su lectura y al ver sus protestas de realizar una serie de actos y reformas que eleven al grado que merece el nombre de la Asociación de Dependientes, le robe a mis ocupaciones un instante para trazar estas líneas que la realidad y el medio cierto en que vivo me han enseñado para trasmitírselas a usted y a la Directiva, a fin de que tengan una exacta visión de estas cosas y puedan ser ellas beneficiosas a la Asociación.

Hace algún tiempo que en esta localidad existe el propósito, por miembros de nuestra Asociación, de convocar a una junta a diversas representaciones de delegaciones del campo para formular estas y otras quejas que ahora yo olvido; y a los que siempre de ello me hablan, les he aconsejado que hagan ésto que ahora hago yo, es decir, que se dirijan a usted y a la Directiva, para que se les oiga y se les atienda que, quizás, si todo esto no es conocido de usted y de los miembros de la Directiva.

Por lo que a mí toca debo significarle que este paso lo doy inspirado en un interés y amor al Centro de Dependientes, sin que ningún interés personal me guíe, pues ni soy ni pretendo ser, ni seré bajo ningún concepto, nada de una delegación a la que no tengo tiempo que dedicar. Hoy al leer su "Manifiesto", me dispuse a felicitarlo y ya escribiendo he consignado todo esto que usted puede estimar como mejor le plazca.

Aprovecho esta oportunidad para ofrecer a usted el testimonio de mi más alta consideración y aprecio personal.—De usted atentamente.

(Fdo.) Martín MORA.
Octubre 14, 1923.

MERCADO LOCAL DE CAMBIOS

Los cambios sobre Nueva York cerraron ayer muy flojos, con fuertes vendedores en el mercado. Se operó en cables a 1|32 por ciento premio y en cheques a la par.

Las divisas europeas flojas y sin operaciones.

Cotización

NEW YORK, vista.	3|32
NEW YORK, cable.	5|32
LONDRES, vista.	4.54 ½
LONDRES, cable.	4.55
PARIS, visa.	6.13
PARIS, cable.	6.15
BRUSELAS, vista.	5.20
BRUSELAS, cable.	5.22
MADRID, vista.	13.58
MADRID, cable.	13.60
GENOVA, vista.	4.62
GENOVA, cable.	4.64
zURICH, cable.	17.39
AMSTERDAM, vista. . . .	39.40
AMSTERDAM, cable. . . .	39.42
MONTREAL, vista.	99.00
MONTREAL, cable.	0.99 ¼

NOTAS DE WAL STREET

(Por nuestro hilo directo)

NUEVA YORK, Octubre 13.

Promedios del mercado de acciones:

	20. Industriales	20. Ferrocarrileras
Hoy	87.15	81.95
Jueves	87.16	81.96
Hace una semana	89.42	82.70

Hoy fué día festivo en la Bolsa de Café y de Azúcar. Los mercados de azúcar crudo y refinado estuvieron cerrados.

CLEARING HOUSE

Las compensaciones efectuadas ayer por el Clearing House de la Habana ascendieron a $3.528.478.41.

COTIZACION DE CHEQUES

Los cheques de los bancos afectados por la crisis, se cotizaron ayer como sigue:

EN LA BOLSA

	Comp.	Vend.
Banco Nacional.	Nominal	
Banco Español.	Nominal	
Banco Español, cert. . . .	Nominal	
Banco de H. Upman. . . .	Nominal	
Banco Internacional. . .	Nominal	
Banco de Penabad. . . .	Nominal	

NOTA.—Estos tipos de Bolsa son para lotes de cinco mil pesos cada uno.

FUERA DE LA BOLSA

	Comp.	Vend
Banco Nacional.		86½
Banco Español.	15	16¼
Banco Español, cert. . . .	11	12
Banco de H. Upman. . . .		7½
Banco Internacional. . . .		½
Banco de Penabad.	Nominal	
Caja Centro Asturiano. . .		84½

Ayer en la cotización del Bolsín de apertura se vendieron $5.000 en cheques del Banco Nacional de Cuba a 35 de valor.

MERCADO PECUARIO

LA VENTA EN PIE

El mercado cotiza los siguientes precios:

Vacuno, de 6¾ a 7 centavos.
Cerda, de 10½ centavos el del país y a 12¾ el americano.
Lanar, de 7½ a 8 centacos.

MATADERO DE LUYANO

Las reses beneficiadas en este matadero se cotizan a los siguientes precios:

Vacuno de 20 a 24 y 27 centavos.
Cerda, de 38 a 45 centavos.
Reses sacrificadas en este matadero:
Vacuno, 59.
Cerda, 98.

MATADERO INDUSTRIAL

Las reses beneficiadas en este matadero se cotizan a los siguientes precios:

Vacuno, de 20 a 24 y 27 centavos.
Cerda, de 38 a 45 centavos.
Lanar de 48 a 55 centavos.
Reses sacrificadas en este matadero:
Vacuno, 307.
Cerda, 227.
Lanar, 70.

ENTRADAS DE GANADO

Hoy no ose registró entrada alguna de ganado en plaza. Se espera un tren de Oriente con reses consignadas a la casa Lykes Bros.

EXPORTACION DE AZUCAR

Las exportaciones de azúcar reportadas ayer a la Secretaría de Agricultura por las Aduanas en cumplimiento de los Apartados Primero y Octavo del Decreto 1770 fueron las siguientes:

Aduana de Cárdenas: 25.956 sacos. Puerto de destino, Varios.
Aduana de Nuevitas: 15.000 sacos. Puerto de destino, Savanah.
Adusna de Gibara: 8.584 sacos. Puerto de destino, New York.
Aduana de Guantanamo: 20.293 sacos. Puerto de destino, New York.
Aduana de Manzanillo: 10.000 sacos. Puerto de destino, New York.

MERCADO DE ALGODON

Los últimos precios del algodón cotizados ayer en el mercado de Nueva York fueron los siguientes:

Octubre.	29.19
Diciembre.	28.58
Enero, 1924.	28.08
Marzo.	28.16
Mayo, 1924.	28.17

Comité Pro Intereses Sociales del Centro Asturiano

A los Señores socios:

El primer domingo del mes de Diciembre se celebrarán elecciones en nuestro Centro social, para cubrir los cargos de Presidente, primer vice-presidente y veinticinco vocales.

La importancia cada día mayor de nuestra Sociedad, la construcción del Centro Social y algunos otros problemas a resolver en el próximo bienio, requieren que esta vez tengan los señores socios mayor intervención que en ninguna otra en la designación de los candidatos para la junta de Gobierno.

A ese fin, el Comité "Pro Intereses Sociales", que no tiene hasta ahora candidatos determinados y que se propone elegir los individuos para los cargos y no los cargos para los individuos, ruega a todos los comprovincianos, y muy especialmente a los que por despreocupación o sistema no han tenido intervención de las luchas sociales que, levatando su espíritu y atendiendo lo que nuestra Sociedad es y representa se inscriban en el Comité "Pro Intereses Sociales", y cooperen con su inteligencia y su entusiasma al mayor desarrollo de nuestra Sociedad.

Designemos candidatos de capacidad y solvencia moral reconocida; nuevos hombres, nuevas iniciativas, nuevos entusiasmos.

Paguemos todos el tributo personal que debemos al Centro Asturiano, ayudemos a la consecución de nuestra gran obra hasta lograr que nuestra casa de salud y nuestro Centro Social sean no ya un motivo de orgullo para los asturianos, sino un altísimo honor para España y para Cuba.

La Comisión.

39473. 1 d-14.

SECCION DE FOMENTO Y EXPANSION COMERCIAL

Bajo la presidencia del señor Secretario de Estado se reunieron los señores Secretarios de Hacienda, Guerra y Marina y Agricultura con el fin de tomar acuerdos en relación con las cortesías y agasajos que ha de dispensar el Gobierno al buqu eitaliano que nos visitará el año próximo portando una Exposición de productos italianos.

Se acordó dejar para más adelante la adopció nde dichos acuerdos en vista del mucho tiempo que ha de mediar entre estos y la llegada del buque, señalada para el mes de Marzo de 1924; y dejar en completa libertad al Secretario de Agricultura para que pueda, por su parte, adoptar, en relación con su departamento, los acuerdos que crea convenientes, ya que el mismo ha de tener con la Exposición más contacto que los demás.

El Secretario de Agricultura ha dispuesto la traducción e impresión del Folleto explicativo de la Exposición, y ha designado al Jefe de la Sección de Fomento y Expansión Comercial, señor José T. Pimentel, para que, como delegado de la Secretaría, tenga a su cargo todo lo relativo a la preparación del programa que la misma ha de desenvolver en relación con la Exposición.

DE TRINIDAD

Trinidad, octubre 13, 1923.

DIARIO.—Habana.

Vapor Jean entrado en puerto Casilda directo de Puerto Rico desde día once. Anclado en bahía esperando poder tomar quince mil sacos azúcar del Central Santa Isabel, destinados para Baltimore. Hoy ha comenzado a recibir carga.

CORRESPONSAL.

COTIZACION OFICIAL DEL AZUCAR

Deducidas por el procedimiento señalado en el Apartado Quinto del Decreto 1770

Habana.	5.668750
Matanzas.	5.759050
Cardenas.	5.696550
Sagua.	5.742175
Manzanillo.	5.680925
Cienfuegos.	5.730925

MERCADO LIBRE

Cotización

Valores Azucareros

	Comp.	Vend.
Cuba Cane, pref.		44½
Cuba Cane, comunes. . . .		10½
Cuban Am., pref.	Nominal	
Cuban Am., com.		30¼
N. Niquero.	Nominal	
Manati preferidas.	Nominal	
Manati comunes.		52
Santa Cecilia, pref.	Nominal	
Santa Cecilia, com		1¾
Caracas.	Nominal	
Punta Alegre.		55
Guantanamo, pref.	Nominal	
Guantanamo, com		6
Ciego de Avila.	Nominal	
Am. Sugar com.		60¾
Chaucum	Nominal	
W. India, pref.	Nominal	
ACCIONES		
Licorera, preferidas. . . .	24	
Licorera Unica.	15½	
Mercado Unico, com. . . .	Nominal	
Aguas y Gaseosas, pref. .	Nominal	
Aguas y gasosas com. . .	3	
Cuban Comp. com.	Nominal	
Coca Cola.	72¼	
Auxiliar Marítima, pref. .	Nominal	
Auxiliar Marítima com. . .	6	
Papelera, pref.	Nominal	
F. del Norte, com.	Nominal	
Papelera com.	5	
La Mercantil.	97	
Seguros La Cubana. . . .		71
Seguros La Comercial . . .	Nominal	
Banco Español.		2¼
Banco Nacional.	Nominal	
BONOS		
Bonos Cuba 5½.	91¼	92¼
La Tropical.	102	
Mercado Unico.	Nominal	
Cuban Railroad.	83¾	85
Ferrocarril Norte.	79	81
Bonos C. Gallego 1a. Hip	101½	
Id. id. 2a. Hip.	101½	
Manati.	97	98
Cuba Cane, 7 o|o.	Nominal	
Cuba Cane, 8 o|o.		94½
Cuban American.	106	107
Niquero.	Nominal	
Punta Alegre.	109	111
OBLIGACIONES		
Tropical.	100½	

NOTA.—En las cotizaciones del Mercado Libre los precios son aproximados y extraoficiales, sujetos a las fluctuaciones del mercado y fuera de la Bolsa.

GASOLINAS
BELOT
EL MEJOR Y MAS ECONOMICO COMBUSTIBLE DEL MUNDO
WEST INDIA OIL REFINING CO. OF CUBA
OFICIOS, 40.-HABANA

RON CARTA BLANCA
Volvemos a presentar a la consideración del público inteligente, después de 15 años de ausencia de este mercado
el famoso y legítimo RON CARTA BLANCA
de cuya marca somos únicos propietarios.
ROVIRA & Cia., S. en C, Santiago de Cuba.
Depósito en la Habana: Llopart y C. Bello. Lamparilla, 6.
Destilería de Alcoholes "SANTIAGO". Casa fundada en 1880
c7621 alt. 3t-2. Anuncios TRUJILLO MARIN.

N. GELATS Y CIA.
SECCION DE CAJA DE AHORROS
Se avisa por este medio a los depositantes en esta Sección que pueden presentar sus libretas en Moneda Nacional o Americana, en nuestras Oficinas, Aguiar números 106 y 108, a partir del 15 del actual, para abonarles los intereses correspondientes al trimestre vencido en 30 de Septiembre de 1923.
Habana, Octubre 8 de 1923.
C7820 10d-10

Jové
Vinos "RIOJA" y "NAVARRO" de sus Grandes Bodegas
DE VENTA EN LOS PRINCIPALES ALMACENES DE VIVERES
Representante en la Habana: V. LORIENTE. Amargura 13
C 7585 alt. 10d-3

Cerveza: ¡Deme media "Tropical"!

La Prensa Asociada es la única que posee el derecho de utilizar para reproducirlas, las noticias cablegráficas que en este DIARIO se publiquen, así como la información local que en el mismo se inserte.

DIARIO DE LA MARINA

SEGUNDA SECCION

Para cualquier reclamación en el servicio del periódico en el Vedado, Cerro o Jesús del Monte llame a los Teléfonos M-6844 y M-6221, de 8 a 11 de la mañana y de 1 a 5 de la tarde Departamento de Publicidad y Circulación.

DAN PODERES EXTRACONSTITUCIONALES A STRESSEMANN. PUEDEN HACER LAS PATATAS QUE CAIGA EL GABINETE.

NIEGANSE LOS CAMPESINOS A DAR ESTE PRODUCTO MIENTRAS PAGUEN POR ELLOS, CON MARCOS EN PAPEL

ACTOS DE PILLAJE ESTAN REALIZANDOSE EN DISTINTOS LUGARES DE LA DESOLADA REPUBLICA ALEMANA BAJO LA ESPANTOSA MISERIA QUE SE CIERNE EN TODA LA NACION

TRATAN DE ABRIR VARIAS FABRICAS EN EL RUHR Y OTROS PUNTOS PARA DAR TRABAJO A LOS MILLARES DE SERES QUE POR NECESIDAD APREMIANTE SE VEN COMPELIDOS A ROBAR

BERLIN Oct. 13.

La escasez de patatas amenaza con plantear un grave problema al Canciller Stressemann, como se le plante al gobierno de Cuno. Los agricultores se niegan a enviar las patatas a la ciudad para cambiarlas por marcos papel.

La existencia es tan reducida en Berlín que el precio ha subido a 40 millones y 50 millones por libra, y la noticia de que el gobierno de la Prusia Oriental ha prohibido la exportación de estos tubérculos ha dado más intensidad a la situación de pánico creada por la actual escasez y los altos precios.

SAQUEOS EN EL RUHR

DUESSELDORF, octubre 13.

Cincuenta o más tiendas fueron despojadas durante el día de los comestibles y de la ropa que contenían por elementos desordenados y sin empleo, continuando el saqueo esta noche, casi sin estorbo ninguno, excepto el que opusieron unos cuantos resueltos propietarios y tenderos que no tardaron en ser vencidos y arrollados por los asaltantes.

De otras partes del Ruhr llegan también noticias de análogas depredaciones.

Las tropas francesas a instancias de las autotridades municipales se hicieron cargo de la protección de los edificios públicos, porque desde que los franceses dispersaron a la policía de seguridad sólo quedan unos 200 policías de uniforme azul, quienes pueden hacer poco contra los facinerosos. Los carros blindados y la caballería francesa frecuentemente han despejado por las calles, pero las multitudes se dispersaban para volverse a reunir después de pasar las tropas.

Anúnciase que han ocurrido también actos de pillaje en Duisburg, Buer, Bochum, Essen Colonia y varias pequeñas poblaciones como Neusted en el area francesa, en donde la policía hizo varias descargas hiriendo a 11 personas. La situación de Duisburg se hizo más amenazadora al cerrarse por completo trece grandes fábricas que empleaban a cien mil operarios.

BUSCANDO ALIVIO A LA CRISIS DE DESOCUPADOS EN EL RUHR

PARIS, Oct. 13.

Según informa un despacho de Duesseldorf, se buscará alivio a la crisis creada por la falta de empleo y que ha sido origen de tanta rapiña en Duesseldorf y otras poblaciones del Ruhr, con la reapertura de varias fábricas y la reanudacion de las construcciones interrumpidas y otros empleos.

Este plan se desarrolló en una conferencia de patronos y autoridades de la ciudad, quienes informaron que su ejecución dependía de obtener carbón para las plantas. Los franceses autorizaron la entrega de este carbón.

OTRO CHOQUE ENTRE POLICIAS Y TRABAJADORES

FRANKFORT, octubre 13.

A consecuencia de un choque entre la policía y manifestantes contra la carestía de las subsistencias, ha perecido un trabajador y tres más se encuentran hoy en Hoechst, gravemente lesionados.

LA POLICIA MATO A UNA MUJER

COLONIA, Octubre 13.

Una mujer falleció de las heridas que se dice que le causó la policía al disparar contra una turba de amotinados.

La policía dice que los trabajadores de las fábricas le arrojaron carbones encendidos y se vió obligada a disparar sus armas contra ellos.

EL CANCILLER STRESSEMAN RECIBE DEL REICHSTAG AMPLIOS PODERES EXTRACONSTITUCIONALES

BERLIN, Octubre 13.

El Reichstag aprobó hoy la ley de emergencia que da al Canciller Stressman poderes extra-constitucionales para hacer frente a la gravísima situación económica y financiera porque atraviesa Alemania, en la forma que crea más conveniente. La votación fué de 316 contra 24, siendo 7 los que se abstuvieron de votar, entre ellos Hug Stinnes, el magnate industrial.

Al abrir la sesión poco después de la una el Presidente Loebe, se advertía en el Reichstag una atmósfera de intensa excitación. El hemiciclo estaba materialmente lleno de diputados, la galería se hallaba abarrotada y se elevaban a miles las personas aglomeradas frente al edificio del Parlamento.

Hasta el último momento era muy inseguro el resultado de la votación, aunque los partidos de la coalición volvieron a la lucha llenos de energía y el Canciller pudo hacer cernir sobre la Cámara, cual espada de Damocles, la alternativa de aprobar la ley o ser disuelta.

El debate empezó con los acostumbrados ataques de los comunistas al gobierno. Entonces el que hablaba en nombre del partido del pueblo de Baviera anunció que el mismo no se podría retirar de la Cámara. Esta actitud definió ya la suerte de la ley, que la retirada de los nacionalistas tampoco podría alterar, y el resultado de la votación fué recibido con grandes aplausos de todos los allí reunidos, a excepción de los comunistas que se cansaron de gritar y silbar.

COCINAS DE CAMPAÑA HACEN SU APARICION EN LEIPZIG

LEIPZIG, Octubre 13.

Varias baterías de cocinas de campaña vestigios de los ya brumosos tiempos de guerra, han hecho su aparición en Leipzig, y con ellas se trata todos los días de alimentar, por lo menos en parte, a los pobres de la ciudad

Esas cocinas están siendo instaladas en los lugares más transitados de la ciudda y en ellas se sirve sopa, beefsteaks y papas a todos los que se presentan provistos de los correspondientes recipientes.

TERMINADAS YA LAS VISITAS PROTOCOLARIAS, EL GENERAL PRIMO DE RIVERA SE DISPONE A INICIAR LA GIGANTESCA OBRA RECONSTRUCTIVA

(Viene de la Pag. PRIMERA)

y la participación en los consejos de administración de las distintas compañías a todos los Ministros, Subsecretarios, Consejeros de Estado, directores generales y presidentes de las Cámaras, fundándose en que la única manera de inspirar confianza al pueblo en la carrera política es el desprendimiento manifiesto de toda otra ocupación sin beneficiarse con las granjerías.

En ocho días cesarán todos los que desempeñen cargos análogos, multándose con 1,000 a 25.000 pesetas las infracciones.

Para comprobar estos casos se enviarán relaciones juradas siendo responsables de las infracciones los directores de las compañías.

ENTREVISTA ENTRE EL ALTO COMISARIO EN MARRUECOS Y EL RAUSILI

TETUAN, octubre 13.

Se han recibido noticias sobre una entrevista entre Alzpuru y el Raisuli en las cercanías de Tazarut.

El Raisuli llegó acompañado de sus hijos y sobrinos y de una brillante comitiva.

El Alto Comisario lo recibió rodeado de su estado mayor en el campamento compuesto de tiendas morunas y españolas, donde conferenciaron largo tiempo. El Raisuli manifestó su leal adhesión al gobierno español y expresó su reconocimiento del protectorado de España sobre Marruecos. Dos hijos del Raisuli quedaron como rehenes en poder del Alto Comisario.

COMISIONADOS ITALIANOS PRESENTADOS AL REY DON ALFONSO

MADRID, octubre 13.

El Embajador italiano ha presentado al Rey Don Alfonso a los comisionados italianos venidos a España para ultimar el tratado comercial hispano-italiano.

El presidente de la comisión señor Luscallei dijo que S. M. mostró gran interés en que el convenio sea en breve una realidad y tuvo frases de gran elogio para Italia, mostrándose competentísimo en esas materias.

Don Alfonso habló con los comisionados del viaje a Italia cuya fecha exacta no se ha fijado todavía.

RECAUDADORES DETENIDOS

MADRID, octubre 13.

La comisión nombrada por el Gobernador de Murcia ha detenido a los recaudadores de los arbitrios por haber descubierto irregularidades de importancia.

CORRIDA DE TOROS EN ZARAGOZA

ZARAGOZA, octubre 13.

Seis toros de la ganadería de Concha y Sierra fueron lidiados por Gallo, Chicuelo y Villalta. El Gallo quedó mal con sus dos bichos, Chicuelo estuvo valiente y superior al matar. Villalta, bien en el primero y regular en el segundo.

PROTESTA DE LOS ACCIONISTAS DEL BANCO DE BARCELONA

BARCELONA, octubre 13.

Los accionistas del Banco de Barcelona han enviado al presidente del Directorio el siguiente telegrama:

"Protestamos con toda nuestra energía contra el injusto e inmoral convenio referente a la suspensión de pagos del Banco de Barcelona. Todo el mundo sabe que la situación del Banco es una quiebra fraudulenta y que las víctimas están imposibilitadas de acudir a los tribunales, por lo que esperan de Vuecencia que intervengan para efectuar un arglo conforme a la justicia".

MUERTE DE UN AVIADOR DE FRANCIA

DESCENDIO EL NOTABILISIMO "AS" DESPUES DE ELEVARSE A MAYOR ALTURA DE 9,640 PIES

LAS PRUEBAS REALIZADAS EN LONDRES ACUSARON EL MAGNO AUGE QUE TOMA LA AVIACION

LYMPNE, Ingl. 13.

Con la muerte de Alexandro Maneyrol, de Francia destrozándose contra el suelo esta tarde, después de alcanzar una altura de 9640 pies, el mundo ha perdido uno de sus más audaces aviadores. Al no poder resistir las alas de su pequeño aparato el fuerte viento reinante, se vino a tierra cuando llevaba a cabo un segundo intento para batir el record de altura en las pruebas de aeroplanos de tipo pequeño que se terminaron hoy en ésta.

Maneyrol se hallaba ya en pleno descenso y había dado una vuelta sobre el aeródromo dispuesto a aterrizar, cuando, a unos cien pies de altura, se partieron las alas del aeroplano. Volteó sobre sí mismo varias veces y haciendo oscilar desordenadamente las alas cayó como una piedra ante las miradas de cientos de espectadores horrorizados, entre los que se hallaban el Duque de York y el Duque de Sutherland, ministro británico.

Acudieron inmediatamente los médicos. Maneyrol respiraba todavía, pero se hallaba sin sentido y falleció a los pocos minutos.

El Teniente W. H. Longton y John H. James, cada uno de los cuales había logrado hacer 87.5 millas con un galón de petróleo, se hallaban empatados para el premio de £1.000 del "Daily Mail" y el de £500 del Duque de Sutherland, ofrecidos para el aparato pequeño que cubriese mayor número de millas con un galón de combustible.

El Capitán Norman Mc Millan ganó el premio de £500 ofrecido para la mayor velocidad, haciendo 76.1 millas en una hora. El premio de resistencia y distancia lo ganó B. Hickler, por su vuelo de 1.040 millas. M. Piercy ganó el premio de altura de £200 ascendiendo hasta 14.400 pies. Cuando descendió sus grazos y piernas estaban rígidos a causa del frío.

Aunque soplaba un viento excesivamente fuerte el Capitán Bread, de Inglaterra, llevó a cabo la hazaña de "rizar el rizo" con un aeroplano del tipo pequeño.

Es el primer piloto que logra hacer ésto.

REGRESAN NUMEROSOS CUBANOS DE NEW YORK

Llega a los Estados Unidos un Médico Perteneciente al Cuerpo Facultativo del Rey de España

Hotel Waldorf Astoria, Oct. 13.

REGRESAN NUMEROSOS. . .

Como todos los sábados en esta época, hoy han sido innumerables los veraneantes que han regresado a Cuba. En el vapor "Orizaba", de la Ward Line, se embarcaron esta mañana:

Las señoras y señoritas María Morales, Isabel Martín, Josefa Díaz, Luisa Carrillo y los señores Domingo Lagomasino A. J. Artola, Antonio Costa, Enrique Villar, Santos Letona Juan F. Font, A. G. Duque, L. Fuentes, A. Martínez J. Pernas, Fernando Díaz, Carlos Martínez, Benito Brea, R. González Jorge Fernández Juan Cruz, A. Villalón, Pedro Martínez y José Cuervo.

En el vapor "Pastores", de la Flota Blanca, salieron las señoras y señoritas de Ablanden, Estrada, Fernández Fuentes, Maturana y Primelles y los señores F. Carbonell, L. Estrada, D. Fernández, G. Fuentes, Jaime la Calle O. la Rey y Emilio Mesa.

En el "Leviathan" se espera procedente de Europa de donde salió el día 9, el popular empresario Jesús Artigas, que se ha pasado una larga temporada recorriendo los principales circos de Francia, Italia, Suiza, Alemania e Inglaterra en busca de novedades para su próxima temporada de Payret.

De Méjico llegó hoy el ilustre doctor Florestan Aguilar, perteneciente al Cuerpo Facultativo de Su Majestad el Rey don Alfonso XIII. Se hospeda en el Hotel Mac Alphin, y se propone regresar a España el próximo martes, aplazando para el año próximo su anunciado viaje al Japón.

UNA EXPOSICION ARTISTICA

El notabilísimo pintor catalán Lorenzo Barrau, que hace algún tiempo reside en los Estados Unidos, donde es muy admirado, anuncia la apertura de una gran exposición de sus principales obras, en la famosa Casa Reinhardt, en la 5ª Avenida neoyorquina, habiendo ofrecido asistir al acto inaugurar el Cónsul General de España y las más prominentes personalidades de nuestra Colonia.

UNA GRAN PIANISTA CUBANA

Rafaelita Pérez, la encantadora pianista, hija de nuestro buen amigo el Canciller del Consulado de Cuba, señor Juan A. Pérez, acaba de inaugurar su estudio, verdadero conservatorio musical, con una interesante fiesta artística en la que una vez más se reveló como reina y señora del piano.

La Colonia Cubana de Nueva York, tan numerosa y tan selecta, está de enhorabuena.

ZARRAGA.

TRES NIÑOS MUEREN ABRASADOS EN LA CASA DE SUS PADRES

PHOENIX CITY, Ala. Octubre 13.

Tres niños, Marvin, de 14 años, Dorothy, de 9, y Elsie de 7, hijos de Mr. y Mrs. I. H. Hart, murieron abrazados esta noche en su hogar. La casa quedó destruída.

Han sido recuperados los cadáveres de dos de las víctimas, y se efectúan trabajos para extraer el que queda entre los escombros.

No se ha podido precisar el origen del siniestro.

La policía declaró haber recibido un informe diciendo que la escalera estaba ardiendo como si la hubiesen regado con petróleo, por cuyo motivo ha abierto la oportuna investigación.

BUQUE DE SALVAMENTO EMBARRANCADO

PORTLAND, Oct. 13.

Según expresa un mensaje radiotelegráfico recibido aquí esta noche por la Federal Telegraph Co., el buque de salvamento "Algeria" ha embarrancado en la Isla de Brodie, paso de la Reina Carlota.

El mensaje agrega que la situación del buque no es peligrosa.

"El castillo, semejante en su forma a un carro de cuatro ruedas y guarnecido por un torreón en cada ángulo, había perdido a consecuencia de repetidas reparaciones, todo su carácter. Era un edificio espacioso y cómodo, pero nada más. No me pareció que hubiera sufrido grandes desastres durante treinta y dos años. Pero cuando guiado por la señora de Gabry entré en el gran salón del piso bajo, ví los techos arqueados, los zócalos podridos, las pinturas de los entrepaños borrosas, desprendiéndose casi por completo de los marcos. Un castaño, removiendo las tablas del piso, había crecido allí, inclinando hacia la ventana sin cristales los penachos de sus anchas hojas.

No presencié aquel espectáculo sin inquietud, pensando que la rica biblioteca de Honorato de Gabry, instalada en una habitación contigua, estaba expuesta desde hacía mucho tiempo a influencias deletéreas. Sin embargo, contemplando el castaño del salón no pude menos de admirar el magnífico vigor de la Naturaleza y la irresistible fuerza que impulsa todo gérmen a desarrollarse en la vida. Todo lo que ha vivido es el sustento necesario de las nuevas vidas. El árabe con se construye una cabaña con los mármoles de los templos de Palmira, es más filósofo que todos los museos de Londres, de París y de Munich."

Así escribiría en su cuaderno de memorias Silvestre Bonard, sin tener en cuenta que el mejor filósofo, no es el que construye con los restos de las grandezas que fueron, su modesto tugurio, sino el que busca, en el Parque La Asunción, esparcimiento a su espíritu cansado por las luchas cotidianas...

Literatura Católica Francesa

"Un gran hecho se realiza bajo nuestra mirada—decía Morienval, al comenzar su artículo sobre la literatura católica de hoy, en el "Almanach Catholique Francais" del año pasado:—la entrada en el siglo de la literatura católica". Lo que vale decir en términos menos gálicos: el triunfo de la literatura católica.

Sí, es un hecho innegable, evidente, que la literatura católica va ganando rápida y seguramente mucho terreno, terreno que va perdiendo la literatura racionista, groseramente realista, que echaron a correr por el mundo algunos explotadores de pasiones y corruptores de conciencias.

Quiero probar mi aserto, y, a este efecto haré un breve análisis de la personalidad y obra de los grandes escritores católicos franceses de la actualidad, cuyas obras son leídas y apreciadas universalmente. Para probar la importancia que en literatura ha tomado hoy en día el pensamiento católico, he elegido la literatura francesa por la incomparable influencia que ella ejerce en todos los pueblos del orbe.

Empecemos por la novela, que es el género que hoy domina en la literatura

El gran Maestro en la novela actual es un gran católico: Paul Bourget. "Lo es—como dice Morienval—por la fuerza clásica con que ejecuta sus obras, por el poder trágico de la trama, por la profundidad humana de los intereses en juego". Bourget ha querido demostrar con sus obras el principio de Balzac: "El catolicismo es un sistema completo de represión de las malas tendencias de la naturaleza". La obra de Bourget, apoyada e inspirada en este principio, constituye una especie de apologética práctica del catolicismo, que le da un especial significación, un carácter único, una utilidad social y moral de primer órden.

Sigue Henry Bordeau, gran novelista, gran católico también. En la obra de Bordeaux encontramos una dosis considerable de realismo, pero es un "realismo cristiano"—así lo llamaremos; no es el realismo grosero y bajo de un Zola, de un Trigo.

A continuación de Bourget y de Bordeaux, debemos nombrar a René Bazín, cuya obra entera está impregnada de una cariñosa dulzura y de una marcada predilección hacia los humildes. Su producción es muy real, muy fuerte; sobre todo, se inclina a pintar las miserias del alma en medio de la actual sociedad con tantas tendencias a paganizarse.

Raul Renaudin y Luis Bertrand. He aquí dos nombres de novelistas de mucho valor. El primero con profundo amor por los sencillos y humildes; el segundo, poseedor de notables dotes, es, como Paul Bourget, otro ilustre convertido. Los críticos han hecho notar que, después de su conversión al catolicismo, el arte de Bertrand se tornó más clásico y más flexible.

André Godard y Louis Dimier son dos novelistas que han llevado a sus obras el elemento sobrenatural, el estudio de las fuerzas espirituales que da al hombre la doctrina católica, el estudio del corazón humano a la luz del dogma, de la mística y de las enseñanzas católicas.

Emilio Baumánn, literato joven, ha llegado a conquistar un puesto de primera fila. Hablando de su obra, dice un crítico: "Toma la realidad en todo su poder e inficionada de un elemento sobrenatural casi absoluto, que hace recordar que la vida es dulzura allá arriba y dolor aquí abajo".

Personalidad interesante es la de André Beaunier, novelista católico, cuya obra está toda llena de un profundo espíritu filosófico, en que pinta la vida con realidad muy humana. Muchas de sus obras tienen por tesis la demostración de esta verdad, que aunque podremos hallar en esta vida la satisfacción completa de nuestros anhelos, porque en nuestra existencia terrena será siempre incompleta e insuficiente nuestra felicidad, la cual sólo la obtendremos en grado absoluto en una existencia sobrenatural, espiritual, ultra-terrena.

De entre las mujeres de letras de Francia, nombraremos a tres novelistas católicas, que tienen un gran público y cuya fama se halla considerablemente extendida: Colette Yver (muy conocida en Chile), Leontina Zanta y Camila Mayran. Las dos primeras han reflejado en sus obras las aspiraciones del feminismo moderno. Colette Yver ha publicado últimamente su obra "Seréis como dioses", que ha llamado la atención y que ha merecido especial consideración de la crítica. Leontina Zanta se refiere a los problemas feministas en su obra "La ciencia y el amor". En cuanto a la tercera, Camila Mayran, se ha revelado aventajada discípula de Bourget en su obra "La prueba del hijo", de tesis religiosa.

Y para terminar con los novelistas católicos de la Francia de hoy, aunque no examinemos a cada uno aparte, citaremos los nombres de algunos buenos cultivadores de la novela católica: Jean Nesmy, Armand Praviel, Jean Yole, Jean Morgan, Antoine Redir, Charles Le Goffic, Pierre Gourdon, Jules de Provieux, Jean Balde, Henry de Noussanne, y, entre las mujeres a Mlle, Marguerite d'Escola, Mme, Jean Vezere y Mme J. de Coulomb.

En un próximo artículo pasaremos breve, muy breve, revista a los hombres de letras católicos que en Francia ocupan puestos de avanzada en la poesía, la lírica, el teatro, la crítica, la filosofía, la sociología y el periodismo.

No perseguimos otro objeto que demostrar con nuestro breve estudio crítico la falsedad de esa creencia tan difundida en nuestros días que la fe católica obstaculiza el libre vuelo de la inteligencia.

Gabriel Valle O.

PERECEN TRES NIÑOS EN EL INCENDIO DE UN ESTABLECIMIENTO

LOUISVILLE, Ky, octubre 13.

Según informa un despacho oficial dirigido al "Lousville General", en un incendio, cuyo origen se desconoce, que destreyó el edificio que ocupaba un establecimiento a cargo de la firma "C. H. Stanley" en Landesville Ind., perecieron tres niños, sorprendndos por la conflagración en el segundo piso.

UN EMPLEADO PUBLICO DE CONNECTICUT QUEDA CIEGO POR INGERIR LICOR ALCOHOLICO

CONSECUENCIAS DE LA PROHIBICION

HARTFORD, Conn., octubre 3.

Peter Martín, de 29 años de edad y empleado en el Departamento de Carreteras del Estado, perdió, por completo la vista a las seis horas de ingerir una pequeña cantidad de licor que había adquirido en una tienda de la calle Pleasant.

Fué llevado al Hospital Municipal.

LOS REYES DE GRECIA IRAN A LOS ESTADOS UNIDOS DE RIGUROSO INCOGNITO

NEW YORK, otubre 13.

Viajando de incógnito y acompañado de la Reina Isabel, el Rey Jorge de Grecia vendrá a los Estados Unidos el próximo año con el objeto de estudiar procedimientos agrícolas. Esta noticia la dió hoy C. D. Mordis, Secretarioo de la Comisión de Auxilios al Cercano Oriente en Grecia, que acaba de regreasr a New York.

Mr. Moris marnifestó que el Rey en persona le dijo que en compañía de su esposa pasará la mayoría del tiempo en California, confiando en poder escapar a la atención del público.

EXPLOSION EN LA CIUDADELA DE VARSOVIA

VEINTIOCHO MUERTOS

VARSOVIA, octubre 13.

Sábese que 28 personas perecieron a consecuencia de la explosión ocurrida hoy en el cuarto fuerte de la Ciudadela de Varsovia. Cuarenta y ocho están gravemente heridas y ciento diez con lesiones leves.

Las autoridades civiles y militares han iniciado una rigurosa investigación, porque de las pesquisas hechas, hasta aquí resulta que el desastre fué consecuencia de un complot.

ENTIERRO DE UN EX-PRESIDENTE DEL PERU

LIMA, Perú, octubre 13.

El general Andrés Avelino Cáceres, ex-presidente del Perú, que falleció el miércoles, fué enterrado hoy con plenos honores militares.

Se ha observado un día de luto nacional.

CRISIS MINISTERIAL EN GRECIA

LONDRES, octubre 13.

Los ministros griegos de gobernación, de la guerra, de justicia y de instrucción pública presentaron hoy sus renuncias según un despacho de la Central News, procedente de Atenas.

El Primer Ministro Gonatas les ha suplicado que retengan sus carteras otra semana.

PORTUGAL NO PERMITE EMPATAR UN CABLE EN LAS AZORES

ROMA, octubre 13.

El acto del gobierno portugués, que se negó a conceder a una compañía italiana el derecho a desembarcar un cable en Las Azores con el objeto de conectar directamente a las Américas con Italia, fué comunicado al gabinete esta noche por la compañía por conducto del Ministro de Postas y Telégrafos.

El gabinete aprobó entonces el cambio de la ruta del cable, de manera que toque en Málaga o Cádiz y las Islas Canarias, para lo cual no es necesario el consentimiento de Portugal.

RUMORES DE REVOLUCION POR MEJICO

OFICIALES DEL 38 REGIMIENTO DICESE QUE ORGANIZABAN UNA REBELION CON LOS MILITARES

SE HA INFORMADO AL GOBNOR. MILITAR PARA QUE REALICE LA INVESTIGACION DEL CASO

CIUDAD DE MEJICO, octubre 13.

Los agentes del servicio secreto federal han descubierto una conspiración entre los oficiales subordinados del 38o. de Infantería, estacionado cerca de Guadalajara y otros varios destacamentos militares en puntos de Jalisco, Zacatecas y San Luis de Potosí, según noticias que publica la prensa, a las cuales, sin embargo, no da importancia el departamento de la Guerra.

No se expresa el motivo del presunto complot; pero los oficiales que no han querido incorporarse al movimiento han sido amenazados de muerte, según se dice.

Aunque no se han efectuado arrestos, se tiene entendido que el general Enrique Estrada, que manda el distrito de Jalisco, ha ordenado que el informe de los agentes del servicio secreto sobre este asunto sea presentado a los tribunales para una investigación.

Estas noticias han despertado gran interés aquí, en vista del hecho de que el presidente Obregón, que está de vacaciones con motivo de su quebrantada salud, cerca de Guadalajara, debía visitar hoy esa ciudad para asistir a la boda del general Miguel Acosta.

LA PRESUNTA CONSPIRACION MEJICANA

CIUDAD DE MEJICO, octubre 13.

No se ha recibido ninguna noticia del general Enrique Estrada, comandante militar del Estado de Jalisco, relativa al presunto descubrimiento, por agentes del Servicio Secreto, de una conspiración entre las tropas estacionadas en Guadalajara y puntos cercanos.

El general Julio García, jefe del Estado Mayor del Departamento de la Guerra, expresa la creencia de que la noticia carece de fundamento, porque de ser cierta, el general Estrada ya se lo hubiera notificado.

MAS SOBRE LA CONSPIRACION EN MEJICO

GUADALAJARA, octubre 13.

El gobernador José G. Zuno, anunció hoy que, aunque no creía que las acusaciones de los agentes secretos federales sobre una presunta conspiración por parte de un regimiento y un batallón en Guadalajara, había dado cuenta del asunto al general Estrada, comandante militar, quien había puesto la investigación en manos del Fiscal.

No ha habido cambio en los planes del presidente Obregón, quien ha expresado su propósito de ir a Guadalajara para asistir a la boda de Miguel Acosta.

BELGICA REANUDA LAS RELACIONES CON MEJICO

BRUSELAS, octubre 13.

Bélgica reanudó hoy sus relaciones oficiales con Méjico.

CONTESTACION DEL CANCILLER STRESEMANN AL COMUNICADO DE HUGO STINNES

LONDRES, octubre 13.

Un despacho de la Agencia Reuter fechado en Berlín, haciendo referencia a una manifestación semi-oficial, dice que el Canciller Stresemann en contestación al reciente comunicado de Hugo Stinnes y al ultimatum de los industriales, respecto a las medidas necesarias para restablecer la normalidad en el Ruhr, accede a que se efectúen negociaciones entre las organizaciones económicas y las autoridades de ocupación, siempre que tiendan a la concertación de un "modus vivendi". No obstante, el Canciller hace resaltar la importancia de que no se lesionen en lo más mínimo los derechos de soberanía del Estado.

Respecto a la pregunta que hace Herr Stinnes sobre los industriales y la administración de los ferrocarriles, el Canciller dice esperar que los informes de carácter industrial no entrañen declaraciones que puedan ser interpretadas como accediendo a la confiscación de tales recursos, y en cuanto a la proyectada ampliación de las horas de trabajo, el Canciller sostiene que sólo las leyes del Reich pueden ser aplicadas en este caso.

En contestación a los industriales, el Canciller dice que la situación financiera del Reich hace imposible el dar compensación alguna por el carbón de que se incautaron los franceses ni consolidar los pagos exigidos por los franceses con respecto al impuesto sobre carbones.

El gobierno del Reich ha decidido abolir tal impuesto y el Sindicato Carbonero tiene plenos poderes para proveer el combustible necesario para cumplir los términos de los arreglos de entregas hechos con las potencias ocupantes.

MILAGROSAMENTE ES SALVADA DE LAS LAMAS TODA UNA CIUDAD

GLENDALE, Cal., octubre 13.

Treinta minutos después de tocar a rebato las campanas de la iglesia, avisando al vecindario para que se dispusiese a desalojar sus hogares, se ha podido contener, ya muy cerca del poblado, el devastadro incendio que se declaró en los bosques cercanos a la ciudad de Eagle Rock.

Cerca de dos mil hombres trabajaron en la extinción.

Los Bateadores de Miller Huggins Ligaron sus Hits de Manera tal que Hubo que Sacar con Gruas a un Ejercito de Pitchers Gigantes.

-:- SCOTT NO PUDO REPETIR -:-

Jack Scott, héroe de la Serie Mundial de 1922, no pudo repetir ayer la demostración dada anteriormente en la que silenció toda la batería yankee, aplicándole la más espesa de las lechadas a los muchachos de Miller Huggins. Ayer explotó en el segundo inning bajo una lluvia aciclonada de "indiscutibles".

EGUILUZ JUGO MEJOR QUE TODOS, GANANDO A LOS HERMANOS CAZALIS

MARCELINO NO ESTABA ANOCHE EN SU MEJOR FORMA. SE ESTA PREPARANDO UNA GRAN FIESTA PARA LA NOCHE DEL 22

El, solo anuncio de que Eguiluz y Marcelino jugarían contra los hermanos Cazalis, abarrotó el frontón en la noche de ayer. Siempre que aparece esta combinación, la mejor que puede hacerse entre los ases del mundo de la pelota jugada a punta de cesta, sucede lógicamente lo mismo, un lleno a reventar, un éxito enorme y sonado. Por eso la concurrencia de anoche en el Nuevo Frontón se caracterizó en un público de proporciones colosales, que me hizo recordar el "Día de la Raza" en Almendares Park, descontando, como es de suponer, la quema de cercas y gradas y aquel espectáculo de cámara húngara que le dió aspecto de único en su clase en Cuba.

Esas dos famosas parejas hicieron su aparición en el partido estelar, el segundo, anotándose el primer tanto sobre el ventanal color azul por corta del mayor, el otro cartón también azul por pifia del mayor, y el tercero por pifia del hermano menor, en total tres tantos seguidos de arrancada se llevaron Eguiluz y Marcelino. El primer cartón de los hermanos se movió por una colocada del menor, vino después una corta del mayor y van al cuatro los azules, aquí aparece la primera igualada por pifia de Marcelino, saque del mayor y falta de Marcelino. Continúan igualando tanto a tanto hasta el siete. Toman la batuta los azules y se van al frente con tres tantos seguidos, poniéndose en 10, lugar ese donde son alcanzados por los hermanos que realizan una tantorrea de cuatro, empatan en diez y van al once, pero una pifia del mayor, los pone a once iguales.

CONTINUAN LAS ALTERNATIVAS

Con colocada del menor y pifia del mayor viene el empate a 12. Los hermanos se adelantan con 3 cartones por remate del mayor, saque del mayor, y otro saque de el mismo mayor. Una alta del hermano menor da el cartón 13 a los azules, Eguiluz acolchona una bola y pone la anotación de los hermanos en 16, donde son alcanzados por tres tantos seguidos que hace al semaforista Robustiano cambiar igual número de cartones, iguales a 16. En ésto el mayor pifia y remata dándose otro empate, éste es a 17. Las alternativas continúan sucediéndose hasta el tanto 25 en ese número se ven por última reunidos en la carretera a los hermanos con el Ciudadano y Marcelino que se llegan hasta el final, no permitiendo más que un tanto, el 26, que resulta por un remate del mayor. En esta última tantorrea se creció enormemente Emilio Eguiluz que hizo dos remates y dos saques. El Ciudadano fué indiscutiblemente el que mejor jugó de los cuatro el mejor de todo el grupo,, que Marcelino se mostró (cosa extraña en él) muy pifión e inseguro al rebotear, y en las de aire tuvo bastante pifias de reborde.

MALLAGARAY Y GUTIERREZ

Fueron los vencedores del partido de cortinas arriba Mallagaray y Gutiérrez, los derrotados resultaron Millán y Gómez, que se quedaron en 21 para 25. Un partido jugado con mucho empeño de ganar por ambas parejas, que se pasaron la jornada dando la impresión que cualquiera de los matrimonios ganaba, saliendo al fin vencedores los que vestían de color blanco.

G. P.

Nota.—Se está preparando una enorme fiesta para la noche del 22 de este mes, donde se jugarán tres partidos, quiniela dupla, y los ases de la cancha tejerán verdaderas filigranas. La semana entrante ha de quedar confeccionado el programa y el público podrá darse cuenta de la magnitud del caso.

NUEVO FRONTON

DOMINGO 14 DE OCTUBRE
A las 8 1-2 p. m.

PRIMER PARTIDO A 25 TANTOS
Unzueta y Goenagá, blancos,
contra
Mallagaray y Cazaliz III, azules
A sacar blancos y azules del 9 1-2.

PRIMERA QUINIELA
Altamira; Larruscain; Martín; Cazaliz Mayor; Gutiérrez; Irigoyen Menor.

SEGUNDO PARTIDO A 30 TANTOS
Millán y Altamira, blancos,
contra
Juaristi y Martín, azules.
A saiar blancos y azules del cuadro 10

SEGUNDA QUINIELA
Lorenzo; Tabernilla; Aguiar; Vega; Cazaliz III; Goenaga.

LOS PAGOS DE AYER

Primer Partido BLANCOS $4.57

MALLAGARAY y GUTIERREZ. Llevaban 121 boletos.

Los azules eran Millán y Gómez; se quedaron en 21 tantos y llevaban 183 boletos que se hubieran pagado a $3.12.

Primera Quiniela MARTIN $5.03

	Ttos.	Btos.	Dvdo.
Eguiluz	0	392	$ 4 84
Cazaliz Menor	5	255	7 44
Marcelino	3	468	4 05
MARTIN	6	377	5 03
Irigoyen Menor	2	506	3 75
Larruscain	3	235	8 07

Segundo Partido AZULES $3.87

EGUILUZ y MARCELINO. Llevaban 275 boletos.

Los blancos eran Hermanos Cazaliz; seq uedaron en 26 tanttos y llevaban 304 boletos que se hubieran pagado a $3.53.

Segunda Quiniela TABERNILLA $10.07

	Ttos.	Btos.	Dvdo.
Cazaliz III	0	363	$ 3 46
Juaristi	0	347	3 62
Goenaga	1	225	5 59
Lorenzo	5	202	6 23
TABERNILLA	6	125	10 07
Unzueta	0	219	5 74

LOS AZULES DE JOSEITO CONVIRTIERON LA TARDE DE AYER EN UNA ALEGRE FIESTA DE BATEADORES

UN PUBLICO NUMEROSO PRESENCIO EL JUEGO HACIENDO LAS TAQUILLAS $1.600

En el Día de la Raza, qu efué el día de la Cámara Húngara, se hizo la mayor entrada en Cuba: fué de $5.500

LOS AZULES DE JOSEITO . . . .

Este de ayer ha sido el desafío de mayor carreraje de la serie de siete juegos que se está discutiendo, donde ha de salir vencedor el club que primero anote cuatro victorias a su favor. Solo se jugaron siete innings por aparecer los sombras y los murciélagos, suspendiendo el ilustre Sirique toda actividad beisbolera después de consultar su almanaque color crema oscuro, un almanaque del obispado que siempre lleva el juez en la faldiquera posterior del pantalón, donde le acompaña graciosamente el pañuelo en los dias catarrales. Pues si, una vez consultado el calendario y visto el cielo a través de las opacidades del atardecer, resolvió terminar la contienda entre los rivales eternos, Rojos y Azules, siendo la séptima entrada de batting y fielding de cada club, siete innings completicos.

Fué una alegre fiesta de bateadores donde quedaron destrozados dos pitchers rojos al acumularles nada menos que 18 hits de todos los calibres con excepción del cuadrangular. Y los chicos del ilustre Luque no se portaron del todo mal, que hicieron saltar al gran zurdo Mr. Fuhr ,poniendo en su lugar a Fabré el mariscal Joseito Rodriguez, una buena decisión, de lo contrario el paleo hubiera sido tan fuerte y despiadado con Fuhr como lo fué por parte de los azules con Acostica y Mirabal.

CARRERAJE DE LOS HISTORICOS

No detallaré por jugada las carreras de ayer, que fueron muchas y ocuparian un espacio enorme, solo diré que el Almendares llevó su primer corredor sobre la goma en la primera entrada, que en la segunda convirtió aquello como si estuviera en el Día de la Raza, en plena cámara húngara, seis carreras fueron anotadas en el score, en el encasillado azul. Tres más en el tercero ,una en el quinto y tres, como despedida, en el séptimo.

En ese orden los históricos azules, el siempre fiel patriótico club Almendares, cristalizó sus carreras, dando mucha leña, teniendo en movimiento a los jardoneros y a los ocupantes del cuadro, hubo trabajo para todo el mundo, para que nadie se quejara. Joseito quizo demostrar que si el dia anterior se hubiera continuado jugando, el resultado le hubiera favorecido terminantemente a su team, por eso les mandó ayer a sus muchachos a dar leña sin consideración alguna.

El resultado de la orden de ataque se vió al término de la batalla, apareciendo 18 hits y 14 carreras almendaristas colgando del tablero, una verdadera atrocidad, la mayor que se ha hecho en lo que llevamos esta temporada de base ball grande.

LAS OCHO DE LOS CLAVELES

Ellos fueron los que se iniciaron al bate, los Claveles Rojos, llevando de primer intento dos corredores a la accesoria de Margot, dando esto motivo para que el fanatismo enrage de los colorados se manifestara en su mayor fuerza en toda la extensión de Almendares Park. El feroz ataque de los alacranes en el segundo inning no les quitó almidón y se dispusieron a caer de cara al sol anotando otra en el tercero, una en el cuarto, dos en sexto y dos en el séptimo, y aquí las sombras del atardecer pusieron un manto piadoso sobre tanto desastre "colorado", tocando el Angelus entre luces y campanas el finis del mach.

TODO ESTA IGUAL . . .

¡Quién que viera la revolina del Día de la Raza, el viernes, donde las masas desatadas , enfurecidas con el santo y justo furor que siempre acompaña al pueblo, a quien la policía hípica encabritara encima los caballos, pensara ayer en el mismo Almendares Park, todo ocupado y tranquilo, que era el mismo pueblo y el mismo lugar con el propio sport! Daban ganas de cantar con le tenor de "La Bruja" aquello de "todo está igual, parece que fué ayer el día en que partí...."

Más vale así. Por lo pronto se le prohibió a la policía hípica introducirse con sus cabalgaduras en el terreno, se quedaron dentro del parque, pero fuera de las cercas. Esa fué una buena medida.

GUILLERMO PI.

Ahora véase el score.

ALMENDARES

	V.	C.	H.	O.	A.	E.
V. Dreke, lf.	4	4	3	0	0	0
J. Rodríguez, 1b.	4	4	3	7	2	1
M. Cueto, ss.	5	1	4	6	3	0
B. Baró, cf.	5	1	1	3	0	0
B. González, 3b.	5	0	3	2	1	0
R. Herrera, 2b.	5	0	0	1	3	1
A. Marsans, rf.	3	1	1	1	0	0
J. M. Fernández, c.	4	2	2	1	1	0
Tuhr, p.	3	1	1	0	1	0
Y. Fabre, p.	0	0	0	0	0	0
Totales	38	14	18	21	12	2

HABANA

	V.	C.	H.	O.	A.	E.
B. Portuondo, 3b.	3	2	2	2	1	0
S. Lloyd, 1b.	3	1	1	11	1	1
P. Chacón, ss.	4	0	1	1	3	1
P. Mesa, rf.	5	0	0	3	0	0
Engglinton, rf.	3	1	2	0	1	0
M. Herrera, lf.	4	0	2	2	0	0
B. Jiménez, 2b.	3	1	0	0	3	0
E. Abreu, c.	1	0	0	0	0	0
J. Acosta, p.	0	0	0	1	0	0
J. Mirabal, p.	1	1	1	0	4	0
V. Rodríguez, c.	3	0	1	1	0	1
A. Oms, x.	0	0	0	0	0	0
R. Quintana, xx	0	1	0	0	0	0
O. Levis, xxx.	0	1	0	0	0	0
Totales	30	8	10	21	13	3

Anotación por entradas

Almendares	163	010	3	14
Habana	201	120	2	8

SUMARIO

Two base hits: V. Dreke, 2; Lloyd, Engglinton, Marsans, Mirabal. Sacrifice hits: Fabré, Lloyd. Stolen bases: Baró, R. González, J. Rodríguez. Double plays: Rodríguez a Cueto a Rodríguez. Struck outs: Tuhr 1; J. Acosta 0; J. Mirabal 0; Fabré 0. Bases on balls: Tuhr 6; J. Acosta 2; Mirabal 1; Fabré 3. Time: 2 horas 18 minutos Umpires: V. González (home) Magriñat (bases). Scorer: Hilario Fránquiz.

Observaciones: Hits a J. Acosta, 4 en 1 2/3 innings y 8 veces al bat; a Tuhr 7 en 4 1/3 y 20 veces al bat.

GIGANTES Y YANKEES, A ¡¡29 IGUALES!!

YANKEES

	V.	C.	H.	O.	A.	E.
Witt, cf.	4	0	3	1	0	0
Dugan, 3b.	5	1	0	2	3	0
Ruth, rf.	3	2	1	2	0	1
R. Meusel, lf.	5	0	1	3	0	0
Pipp, 1b.	4	1	2	9	1	0
Ward, 2b.	4	2	2	2	5	0
Schang, c.	3	1	1	5	0	0
E. Scott, ss.	5	1	2	2	1	0
Shawkey, p.	3	0	1	1	2	0
Pennock, p.	1	0	0	0	0	0
Totales.	37	8	13	27	12	1

GIGANTES

	V.	C	H.	O.	A	E.
Bancroft, ss.	5	0	1	2	3	0
Groh, 3b.	3	0	0	1	2	0
Frisch, 2b.	5	0	2	4	0	0
Young, rf.	5	2	4	0	0	0
E. Meusel, lf.	5	1	1	1	0	0
Stengel, cf.	2	1	2	4	0	0
Kelly, 1b.	5	0	2	7	0	0
Snyder, c.	4	0	0	8	1	0
J. Scott, p.	0	0	0	0	0	1
Ryan, p.	0	0	0	0	0	0
Mc Quillan, p.	2	0	0	0	1	0
Bentley, x.	1	0	1	0	0	0
Maguire, xx	0	0	0	0	0	0
Jonnard, p.	0	0	0	0	0	0
O'Connell, xxx	0	0	0	0	0	0
Barnes, p.	0	0	0	0	0	0
Cuningham, z.	1	0	0	0	0	0
Totales.	38	4	13	27	7	1

x Bateó por Mc Quillan en el oo.
xx Corrió por Bentley en el 7o.
xxx Bateó por Jonnard en el 8o.
z Bateó por Stengel en el 9o.

Anotación por Entradas

YANKEES... 061 100 000--8
GIGANTES.. 000 000 031--4

SUMARIO:

Two base hits: Witt (2); Ruth.
Three base hit: R. Meusel.
Home run: Young.
Sacrifices: Schang (2); Shawkey; Witt.
Doouble plays; Shawkey a Dugan a Pipp; Dugan a Pipp.
Quedados en bases: Yankees 9; Gigantes 10.
Bases por bolas: por Ryan 1; por Mc Quillan 2; por Shawkey 4; por Jonnard 1.
Ponchados: por Scott 1 (Ruth); por Shawkey 2 (E. Meusel y Mc Quillan); por Barnes 2 (Schang y Pennock); por Mc Quillan 2 (R. Meusel y Ruth); por Penock 1 (Cunningham).
Hits: a J. Scott 4 en un ining (sin out en el segundo); a Shawkey 12 en 7 2-3 inings; a Ryan 2 en 2-3 de inning; a Mc Quillan 6 en 5 1-3 innings; a Jonnard 1 en 1 inning; a Pennock 1 en 1 1-3 innings.
Hit bp itcher: por Shawkey (O'Connell).
Pitcher victorioso: Shawkey.
Pitcher derrodo: Scott.
Umpires: Hart, en home; Evans, en primera; O'Day, en segunda; Nallin, en tercera.
Tiempo: 2.31

EL CHASQUIDO DE LOS COHETES DISPARADOS EN POLO GROUNDS ALARMO A LA COLONIA ZOOLOGICA DE BRONX PARK

En el Segundo Inning los Yankees de Huggins Celebraron el Año Nuevo de los Chinos

DESCRIPCION POR INNING DEL CUARTO JUEGO DE LA SERIE MUNDIAL ENTRE LOS YANKEES DE MILLER HUGGINS Y LOS GIGANTES DE JOHN MC GRAW

PRIMER INNING

YANKEES:—Witt empieza el juego disparando un hit por el short que no puede alcanzar Bancroft. Dugan trata de sacrificarse, pero le sale un globito al catcher siendo out. Ruth no ve las curvas de J. Scott y se sirve un ponche. Meusel fuerte rolling al short, aceptando Bancroft que tira la bola a Frisch forzando el out de Witt en segunda. 0 carrera, 1 hit y 0 error.

GIGANTES:—Bancroft eleva un fly al jardín izquierdo. Groh solo logra elevar una palomita a la segunda. Frisch disparó un hit de línea sobre la cabeza de Ward. Young conecta sólidamente con una curva de Shawkey, bateando un hit al left, deteniéndose Frisch en segunda. Meusel forzó a Young en segunda al batear un rolling a Ward, realizándose el out con asistencia de Scott. 0 carrera, 2 hits y 0 error.

SEGUNDO INNING

YANKEES:—Después de serle contado un strike a Pipp, batea éste un hit por encima de la segunda. Ward se embulla y continúa el bombardeo con un indiscutible al center, no pasando Pipp de la segunda. Schang se sacrifica adelanta a sus compañeros y alcanza él también la primera al cometer el pitcher un error. Las bases están repletas. Everett Scott, el short de los Yankees, saca del box de los Gigantes a su pariente Jack Scott al batear sólidamente de single al left, anotando Pipp y Ward, yendo Schang a tercera. Scott es el tercer pitcher que sacan de cantador los sluggers Yankees. El Batista de los pitchers o séase Lucky Rosey Ryan ocupa el centro del diamante. Shawkey batea un fly al centro que sirve para que Schang anotara desde tercera. Everett Scott permanece en la primera. Witt tubey al left con el cual anota Scott desde la base inicial. Dugan batea un rolling a la tercera que sirve para matar a Witt al aceptar el lance Groh y tocar al corredor en la línea. Babe Ruth se impone y recibe una colecturía vitalicia. Meusel conecta y se va con un triplete al left que cogía pájaros, anotando Dugan y Ruth con el disparo. A Ryan le tiran la tohalla y sale del box, sustituyéndolo McQuillan. Pipp lo saluda con un fly cortés a Stengel. 6 carreras, 5 hits y 1 error.

GIGANTES:—Stengel, el Babe Ruth de los Gignates, recibe un libre tránsito. Kelly se va de hit al right, pero Stengel no pasa de la segunda. Snyder es el primer out del inning con un foul fly al catcher. McQuillan batea un rolling a Pipp que lo saca con la asistencia de Shawkey, adelantando los corredores. Bancroft fly al left, out. 0 carrera, 1 hit y 0 error.

TERCER INNING

YANKEES:—Ward se va de transferencia a la inicial Schang se sacrifica de McQuillan a Kelly, adelantando Ward. Scott batea su segundo hit del día, con el cual llega Ward a tercera no aventurándose a correr a home. Shawkey es out en fly a Snyder. Witt saluda al pitcher Gigante con un hermoso doblete al left, anotando Ward y llegando Scott a la antesala. Dugan fly al center, out. 1 carrera, 2 hits y 0 error.

GIGANTES:—Groh rolling por segunda y es out. Frisch da un nuevo hit por el center field. Young fué out de foul fly a Schang. Meusel sale estrucado tirándole a una bola que pasa a cinco metros de altura. 0 carrera, 1 hit y 0 error.

CUARTO INNING

YANKEES:—El Bambino con tres y dos, logra que le cojan lástima y lo transfieran. Pocos momentos después tratan de sorprenderlo en primera. Meusel imita a su hermano mayor y se atraca de ponche. Pipp después de dar media docena de fouls batea un hit largo al left con el cual llega Ruth a tercera, no pudiendo anotarse el bateador un two bagger por tener el tobillo resentido. Ward batea un nuevo hit por tercera anotando Ruth, llegando Pipp a segunda. Schang fly elevado a Frisch Scott fallece con una palomita a Bancroft. 1 carrera, 2 hits y 0 error.

GIGANTES:—Stengel nuevamente es transferido después de formarse una Cámara Húngara debido a un strike que le contaron, el veterano aseguraba no había llegado a pasar el bate por el home. Durante algunos momentos Polo Grounds tomó el aspecto florido de Almendares Park con cargas al machete y demás, aunque por ser las glorietas de cemento, ni siquiera se pensó en darles candela. Kelly bateó un indiscutible al left llevando a su belicoso compañero a la segunda base. Snyder batea un atento besa las manos a Shawkey que se vira a tercera y Dugan a Pipp, surgiendo un doble play que no se lo mejoraban ni jugando el La Salle contra el American Steel en Víbora Park. McQuillan como todo un señor pitcher se indigesta con las curvas de su enemigo Yankee. 0 carrera, 1 hit y 0 error.

QUINTO INNING

YANKEES:—Shawkey dispara un hit de línea por encima de la segunda. Witt se sacrifica, siendo out de Snyder a Kelly, adelantado Shawkey. Dugan muere por la vía aérea al left. Babe Ruth por poco se va de home run, pero el batazo es foul por pulgadas.

(Contina en la pág. VINTICINCO.)

-:- ESTE NIÑO DIO DE 5-4 -:-

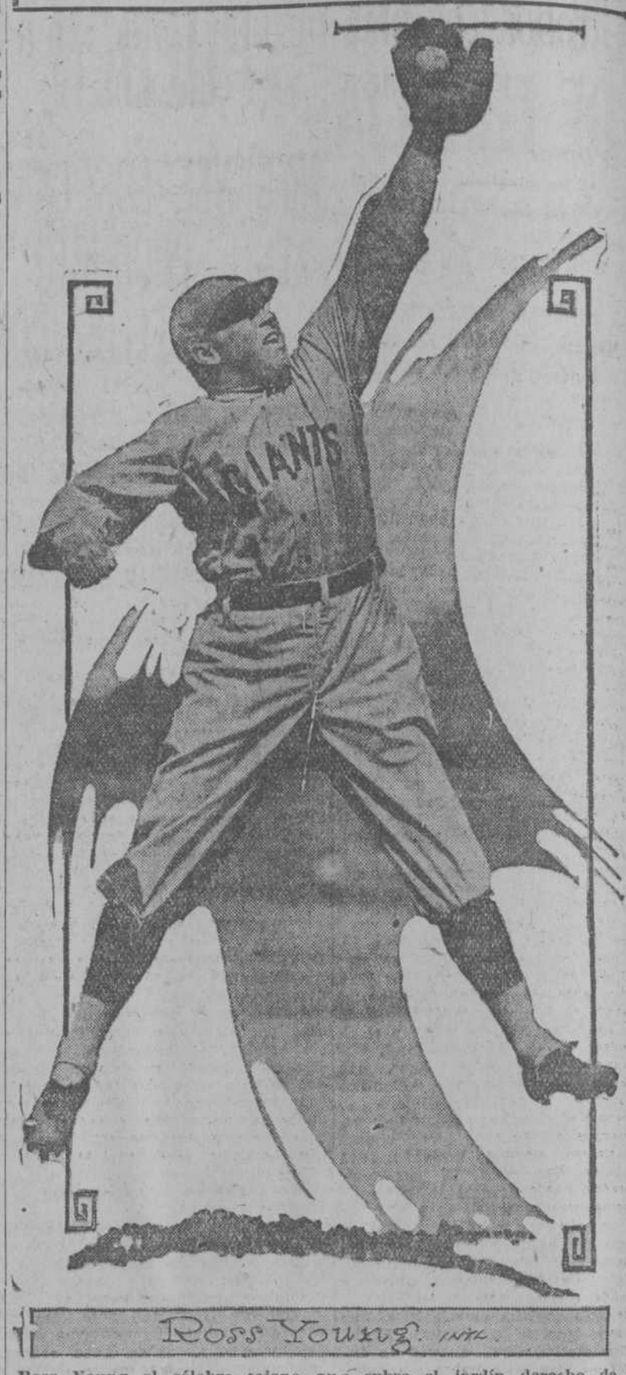

Ross Young el célebre tejano que cubre el jardín derecho de los Gigantes se cubrió de gloria ayer con su batting, rematando el día con un home-run a lo más profundo del territorio que defendía Babe Ruth al cual le hizo dar más cureña que la que se ve obligado a dar el Regente de noche para entregar estas planas a las doce

RESUMEN DE AVERAGES DE LOS CONTENDIENTES EN LA GRAN SERIE

GIGANTES

Batting-Average	J.	VB.	C.	H.	2b.	3b.	HR.	TB.	BR.	SH.	Ave.	O.	A.	E.	Fielding-Ave. Ave.
Bancroft, ss.	4	16	1	2	0	0	0	2	1	0	125	7	14	0	1000
Groh, 3b.	4	14	2	3	0	1	0	5	0	0	214	3	11	0	1000
Frisch, 2b.	4	17	0	7	0	0	0	7	0	0	412	13	12	0	1000
Young, rf.	4	16	2	6	0	0	1	9	0	0	375	4	0	2	667
E. Meusel, lf.	4	17	2	3	0	0	1	6	0	0	176	11	0	0	1000
Stengel, cf.	4	8	3	5	0	0	2	11	0	0	625	8	0	0	1000
Cunningham, cf.	3	4	0	0	0	0	0	0	0	0	000	2	0	0	1000
Kelly, 1b.	4	16	1	4	0	0	0	4	0	0	250	38	3	0	1000
Gowdy, c.	2	1	0	0	0	0	0	0	0	0	000	1	0	0	1000
Snyder, c.	4	13	0	0	0	0	0	0	0	0	000	20	2	0	1000
Watson, p.	1	0	0	0	0	0	0	0	0	0	000	0	1	0	1000
Ryan, p.	2	2	0	0	0	0	0	0	0	0	000	1	2	0	1000
Bentley, p.	3	4	0	3	1	0	0	4	0	0	750	0	2	0	1000
McQuillan, p.	2	3	0	0	0	0	0	0	0	0	000	0	1	0	1000
Nehf, p.	1	3	0	1	0	0	0	1	0	0	333	0	1	0	1000
J. Scott, p.	1	0	0	0	0	0	0	0	0	0	000	0	0	1	000
Jonnard, p.	1	0	0	0	0	0	0	0	0	0	000	0	0	0	000
V. Barnes, p.	1	0	0	0	0	0	0	0	0	0	000	0	0	0	000
O'Connell, emer.	1	0	0	0	0	0	0	0	0	0	000	0	0	0	000
McGuire, emer.	2	0	1	0	0	0	0	0	0	0	000	0	0	0	000
Gearin, emer.	1	0	0	0	0	0	0	0	0	0	000	0	0	0	000
Jackson, emer.	1	1	0	0	0	0	0	0	0	0	000	0	0	0	000
Totales.	4	135	12	34	1	1	4	49	1	0	252	108	50	3	987

Double-plays: Ryan a Groh a Frisch; Frisch a Snyder; Bancroft a Fisch a Kelly. (3); Frisch a Bancroft a Kelly.
Quedados en bases: 25
Wild pitch: Ryan 1.
Hits a Watson 4 en 2 innings; a Ryan, 10 en 7 y 2/3 innings; a Mc Quillan, 11 en 9 innings; a Bentley, 5 en 5 y 1/3 innings; a Nehf, 6 en 9 innings; a J. Scott, 4 en 1 inning; a Jonnard, 1 en 1 inning.
Bases por bolas: Hoyt a Gowdy; Bush a Snyder y a Stengel; Pennock a Groh; Jones a Bancroft y a Stengel; Shawkey, a Grosh (2) y a Stengel. (2).
Struck-outs: Bush a Ryan y a Snyder; Pennock a Kelly y a Cunningham; Jones a Bancroft, Groh y Nehf; Shawkey a E. Meusel y McQuillan.
Dead-balls: Shawkey a O'Connell.

YANKEES

Batting-Average	J.	VB.	C.	H.	2b.	3b.	Hr.	Tb.	Br.	Sh.	Ave.	O.	A.	E	Fielding-Ave. Ave.
Witt, cf.	4	18	0	5	2	0	0	7	0	1	278	10	0	0	1000
Dugan, 3b.	2	17	1	3	2	1	0	7	0	0	176	5	9	0	1000
Ruth, rf. y 1b.	4	12	5	5	1	1	2	14	0	0	417	12	1	1	923
R. Meusel, lf.	4	17	0	3	1	1	0	6	0	0	176	12	0	0	1000
Pipp, 1b.	4	13	2	5	0	0	0	5	0	0	385	40	1	0	1000
Heines, rf.	1	1	0	0	0	0	0	0	0	0	000	0	0	0	000
Ward, 2b.	4	16	4	7	0	0	1	10	0	0	438	11	15	0	1000
Schang, c.	4	14	2	5	1	0	0	6	0	2	357	11	2	1	929
E. Scott, ss.	4	14	1	5	1	0	0	5	0	1	357	6	17	1	958
Johnson, ss.	1	0	0	0	0	0	0	0	0	0	000	0	1	0	1000
Hoyt, p.	1	1	0	0	0	0	0	0	0	0	000	0	0	0	000
Bush, p.	2	3	1	2	1	0	0	3	0	0	667	0	2	0	1000
Pennock, p.	2	4	0	0	0	0	0	0	0	0	000	0	1	0	1000
Jones, p.	1	2	0	0	0	0	0	0	0	0	000	0	2	0	1000
Shawkey, p.	1	3	0	1	0	0	0	1	0	1	333	1	2	0	1000
Hendricks, emer.	1	1	0	0	0	0	0	0	0	0	000	0	0	0	000
Hoffman, emer.	1	1	0	0	0	0	0	0	0	0	000	0	0	0	000
Totales	4	137	16	41	8	3	3	64	0	5	299	108	52	3	981

Double-plays: E. Scott a Ward a Pipp. (3); Jones a E. Scott a Pipp; Shawkey a Dugan a Pipp; Dugan a Pipp.
Quedados en bases: 29.
Dead balls: Bentley a Pennock.
Bases por bolas: Watson a Dugan; Ryan a Schang y a Ruth; McQuillan a Dugan a Ruth. (2) y a Ward; Bentley a Ruth y a Pipp; Nehf a Ruth. 2) y a Pipp; Jonnard, a Pipp.
Struck-outs: Watson a Hoyt; Ryan a Ward y a E. Scott; McQuillan a R. Meusel. (3); y a Babe Ruth; Nehf a Jones; Witt, Ruth y Ward; J. Scott a Ruth; V. Barnes a Schang y Pennock.
Explicación de las iniciales: (J), juegos celebrados; (Vb) veces al bate; (C), carreras; (H), hits; (2b), hits de dos bases; (3b), hits de tres bases; (Hr), home runs; (Tb), total bases; (Br), bases robadas; (Sh), sacrifice hits; (Ave), Average; (O), outs; (A), asistencias; (E), errores; (Ave), Average.

En Almendares no hay hoy Base Ball ni Balompié por Estar de Duelo. Universidad y Policia Juegan Hoy con los Americanos en Ferroviario.

EN EL CUCO HABANA-MADRID SE PELOTEO TODOS LOS DIAS DE UN AÑO CON PRESTIGIO Y ENTUSIASMO

El deporte de la mujer, que comenzó humilde, es hoy la demencia de los fanáticos. Cada día se peloteó más y mejor. Grande el deporte vasco en el hombre; más grande en la mujer

LABOR SIN MACULA

Marichu, el Genio, comparable a Navarrete. La intensa labor de todas y de todos. Aplausos y felicitaciones. No hay crónica. Busquen el resumen

¡SE ACABO EL AÑO!

Ayer por la tarde cumplió su primer año de vida el Habana-Madrid. En su cancha, crisol donde se funden las intensas emociones propias del deporte, se peloteó trescientos sesenta y cinco días—con las brillantes noches de los viernes famosos,—con prestigio y con entusiasmo. Las chicas no sólo cumplieron con su deber en la disputa de los partidos, sino que se excedieron en el deber jugando algunos días dos partidos. Y no dejaron en su valiente y donosa labor la más leve sombra de una mácula. Llegaron, entraron, pelotearon, sin que se decretara una **expulsión**, sin que los Intendentes pudieran hacerles cargo alguno, ni advertencias amables o enérgicas. ¡Nada! Limpias de toda mácula. Y así prestigiaron un nuevo deporte, lo arraigaron y arraigándolo cautivaron a los fanáticos, que entraron recelosos, pero que poco **a poquito** fueron convencidos y son hoy prisioneros de las raquetas y raquetistas. Las que se fueron, se fueron por su propia voluntad, encantadas de Cuba, de la Empresa del Habana-Madrid y del pueblo cubano. Otras se fueron cansadas, rendidas, fatigadas, pensando en volver y repuestas volvieron.

La Empresa cumplió con caballerosidad, con honradez y con delicadeza sus intrincados deberes. Trajo a la Habana el **Deporte de la Mujer**, y con la mujer triunfó imponiéndolo. El Habana-Madrid siempre estuvo lleno, siempre entonó allí su canción el entusiasmo, siempre se ganó dinero. ¿Quién como la Empresa del Habana-Madrid puede alardear de ganar dinero actualmente? **¡Nadie!**

Cumplieron también como buenos, como serios, como sobrios, los Intendentes, los Jueces y todos los empleados. Galantes y amables desde el humilde portero hasta el más simpático de los corredores y taquilleros. En las operaciones de los Dividendos, donde florece el terminal, la demencia de todos los días de la Habana, la Empresa desplegó una pulcritud digna de todo encomio, pues a diario se hicieron las operaciones públicamente, ante los fanáticos entusiastas.

En cuanto al "Deporte de la Mujer", diremos también dos palabras. Comenzó humildemente, pero comenzó creciendo, pues desde la humildad se elevó a las cumbres de lo fenomenal, porque cada día se jugó más y mejor a la pelota. Para que así fuese, la Empresa nunca reparó en gastos. Raquetista que se revelaba fenómeno en la villa y Corte de España, raquetista a la cual se le cablegrafiaba ofreciéndole contrato en blanco, o como decimos en puro y castizo criollo, a **como quiera van los mangos.** Tras las formidables Gracia, Consuelín, Gloria, Encarna, **Antoñá**, Elena, Teresa, Delfina, Rosina, Mary, Adela y Julia, llegaron, intensificando el deporte, los fenómenos la Elbarresa, María Consuelo, Asunción, Lolina y Josefina. Y tras los fenómenos llegó el Genio, la gran Marichu, la estatua que vino a demostrar que, si grandes son los que a diario rugen y combaten, peloteando bravamente a **pala**, cesta y remonte, más grande, una barbaridad de más grandes, son las que en las canchas **chiquitas, cucas**, coquetas, como cuartitos de **toilet** de mujer galante, pelotean y rugen, al estilo **vasco-inglés**, porque son mujeres, más bien niñas, verdaderas **muñecas**, frágiles, leves y lindas unas, otras fuertes, arrogantes, bellas como las estatuas.

Llegue a ellas, a todas ellas mi saludo de soldado romántico que hace quince años pelotea todos los días un puñado de desvaídas cuartillas.

Y vaya mi abrazo al Presidente, Aurelio Vázquez, a mi tocayo Serafín, el Administrador y al cautivador Tesorero Angelito del Cerro. Son, como dije un día, un Trío que se sonreiría del **Fenómeno** Erdoza y del más maestro de los clásicos maestros, del genio de los Hombres, del inmenso Navarrete.

La pelota no vive sólo del peloteo ni de la fenomenalidad de los bravos peloteantes. La pelota precisa guías enérgicos, inteligentes, honrados, y en la conjunción serena de peloteantes y administradores florecerá siempre el triunfo.

Como en el Habana-Madrid.

Para don Román Beloqui, el inteligente Intendente, el que fué un día bravo y donoso pelotari, va el mismo aplauso y la admiración profunda que le tributó allá en Madrid, un rapaz, que salió anda que te andas y desde la indómita Asturias arribó a la risueña Corte, para ver jugar a la pelota.

Se llamaba... Se llamaba... ¿Cómo se llamaba?

Fernando RIVERO.

NOTA:—Hoy no hay reseña de partidos. Es humilde homenaje del cronista a todos los que obtuvieron un resonante triunfo, arraigando el "Deporte de la Mujer", elevándolo a las cumbres, peloteando trescientos sesenta y cinco días, con prestigio y entusiasmo, sin que nos queda la sombra de la más ligera mácula.

Busquen el resumen.

Vale.
D. F.

EL EQUIPO DE FOOTBALL DE PRINCETON VENCE FACILMENTE AL DE GEORGETOWN

PRINCETON, N. J., octubre 13.

El equipo de foot ball de Princeton hizo hoy gala de una potencia inesperada y derrotó fácilmente al de Georgetown, 1 7a 0. Los Tigres mantuvieron abrumadora superioridad sobre el eleven de Washington en todos los aspectos del juego.

¿QUIEN ES...?

El fanático más habanista . . .

. . . . . .

El fanático más almendarista

. . . . . .

El player más popular. . .

. . . . . .

El player más útil a su Club

. . . . . .

Firma. . . . . .

. . . . . .

Mande este cupón a la Sección de Sports del DIARIO LA MARINA.

FRONTON HABANA MADRID

DOMINGO 14 DE OCTUBRE
A las 2 y 30 p. m.

PRIMER PARTIDO A 25 TANTOS
Aurora y Matilde, blancos,
contra
Mary y Antonia, azules.
A sacar blanco; y azules del cuadro 10

PRIMERA QUINIELA
Lolita; Victoria; Matilde;
Encarna; Carmen; Antonia.

SEGUNDO PARTIDO A 30 TANTOS
Carmen y Teresa, blancos,
contra
Rosina y Consuelin, azules.
A sacar blancos y azules del cuadro 10

SEGUNDA QUINIELA
Consuelin; Angeles; Marichu;
Asunción; Gloria; Teresa.

TERCER PARTIDO A 30 TANTOS
Victoria y Asunción, blancos,
contra
Lolita y Gloria, azules.
A sacar blancos y azules del cuadro 12

LOS PAGOS DE AYER

Primer Partido **BLANCOS** **$3.06**

ROSINA y ANTONIA. Llevaban 70 boletos.

Los azules eran Delfina y Adela; se quedaron en 18 tantos y llevaban 44 boletos que se hubieran pagado a $4.70.

Primera Quiniela **MATILDE** **$3.94**

	Ttos.	Btos.	Dvdo.
Victoria	1	80	$ 6 75
Lolita	1	106	5 10
Antonia	2	133	4 06
Encarna	1	123	5 24
MATILDE	6	137	3 94
Adela	1	77	7 02

Segundo Partido **AZULES** **$3.32**

VICTORIA y ENCARNA. Llevaban 95 boletos.

Los blancos eran Carmen y Matilde; se quedaron en 27 tantos y llevaban 74 boletos que se hubieran pagado a $4.18.

Segunda Quiniela **MARICHU** **$2.35**

	Ttos.	Btos.	Dvdo.
Gloria	0	86	$ 6 29
Asunción	0	75	7 21
Angeles	0	126	4 29
MARICHU	6	230	2 35
Teresa	0	58	9 33
Consuelin	0	62	8 73

Tercer Partido **BLANCOS** **$3.31**

MARY y GLORIA. Llevaban 76 boletos.

Los azules eran Aurora y Teresa; se quedaron en 13 tantos y llevaban 59 boletos que se hubieran pagado a $4.18.

ESTA NOCHE, EN EL CUBA LAWN TENNIS, GRANDIOSA FIESTA DE PUÑOS DE LA UNION ATLETICA DE AMATEURS

EL PROGRAMA ES EXCELENTE Y LOS VENCEDORES SERAN LOS QUE SE ELIMINEN PARA LOS PROXIMOS ENCUENTROS

La anunciada fiesta de puños amateurs se efectuará hoy en el Stadium del Cuba Lawn Tennis, revistiendo caracteres de regia, porque el programa que se ha confeccionado contiene lo mejor de los boxers inscriptos.

EL STAR BOUT

La pelea entre Francisco Sánchez Trespalacios vs Alfonso Seijo, que representarán respectivamente a los clubs Dependientes y Deportivo, puede llamarse el star bout de esta fiesta de puños. No damos designación tal a la misma porque ocupe el último lugar en el programa y por ser la pelea de mayor peso, sino por la calidad de los púgiles que toman parte en ella.

Trespalacios tiene un record entre los amateurs ganado valientemente contra contrarios de mayor peso y de gran punch y Seijo goza entre los fanáticos de ser un peleador de mucha vergüenza y de pegar violento y rudo.

Esta pelea será a no dudarlo la mejor de las que hasta ahora se han efectuado entre amateurs de esa división.

EL PROGRAMA COMPLETO

Primera pelea.—Paper weight:
José A. Rodríguez, Dependientes, vs. A. Piñeiro, I. M. C. A.

Segunda pelea.—Fly weight:
Evelio Duchesne, Dependientes, vs. Eduardo Squizzer, Regla.

Tercera pelea.—Fly weight:
Naoul Amentoy, Dependientes, vs. Eusebio García, Deportivo.

Cuarta pelea.—Bantam weight:
Miguel Puertas, Deportivo, vs. C. Sierra, Policía.

Quinta pelea.—Feather weight:
José García, Deportivo, vs. Miguel Rivet, Dependientes.

Sexta pelea.—Feather weight:
Juan Morell, Policía, vs. Manuel Marín, I. M. C. A.

Séptima pelea.—Light weight:
Francisco Sánchez Trespalacios, Dependientes, vs. Alfonso Seijó, Deportivo.

Pelea suplente:
José Balsa, Policía, vs. F. Pérez, Dependientes.

EN ESTA SERIE MUNDIAL SERAN BATIDOS TODOS LOS RECORDS DE RECAUDACION Y AISTENCIA

NEW YORK Oct. 13.

En el juego de hoy, de la serie Mundial entre Gigantes y Yankees, los terrenos de Polo Grounds dieron cabida a la mayor concurrencia que registra su historia. El número de espectadores que pagaron entrada, que fué de 46.302, constituye también un record de asistencia en los anales de la Serie Mundial. Sólo ha sido superado por la concurrencia que presenció el juego inaugural de la serie y el celebrado el Día de Colón, ambos en el Stadium Yankee.

Se da ahora por cierto que todos los records de concurrencia y recaudación de cualquier serie mundial celebrada hasta ahora, sea cual sea el número de juegos, quedarán eclipsados.

El "pool" o fondo destinado a repartir entre los jugadores de los tres clubs de cada Liga que quedaron en los primeros lugares, esta temporada que solo se extrae de los cuatro primeros juegos, ha sido completado hoy con la cifra de $362.783.04.

MAS SPORTS EN LA PAGINA 25

Stevens

Escopeta Stevens No. 315, sin gatillo

Escopeta Stevens No. 215, con gatillo

60 años de prominencia

HACE cerca de sesenta años que las armas de fuego "Stevens" vienen gozando la confianza de los deportistas. Siempre han inspirado confianza y los modelos continuan dando un servicio insuperable. Cada escopeta "Stevens" es muy precisa y por lo tanto da buen servicio.

Ilustramos aquí dos escopetas construídas para dar buenos resultados. Ambas tienen una conclusión y apariencia atractivas. Son fabricadas en calibres 12 y 16. Cañones (modificado el derecho y "full choke" el izquierdo) probados y garantizados para pólvora sin humo.

Los principales establecimientos del ramo venden armas de fuego "Stevens."

J. STEVENS ARMS CO.
CHICOPEE FALLS, MASS., E. U. A.
Oficina de Exportación
50 Church St. Nueva York

LOS RESTOS DE ANTONIO DEL RIO SERAN TRASLADADOS A SU PROPIO PANTEON EL LUNES 15

El lunes 15 serán trasladados los restos del que fué buen amigo y fanático, a su panteón, en el Cementerio de Colón, a las siete de lamañana. Los amigos de Ríos que puedan y deseen concurrir deben de estar en el cementerio a la citada hora.

El panteón ha sido construído por suscripción entre sus amigos y está situado en la Capilla Central a la derecha, Zona de Monumentos.

COSAS DE LA MANIGUA BEISBOLERA

El señor Carlos Pérez nos manda una nota sobre el juego de los teams manigüeros "La Reglana" y "Jabón Crédito, que se efectuó el domingo pasado en los terrenos de la "Auxiliar Marítima", y nos dice que "La Reglana" hizo dos carreras, bateó cinco hits y cometió cuatro errores.

También ns escribe Juan Carballeira y nos anuncia que el juego se celebró en los terrenos de "Mangle Park", y que la anotación por entradas, hits y errores, fué ésta:

	C.	H.	E.
La Reglana	2	3	2
Jabón Crédito	9	10	1

Lo que demuestra que los manigüeros, al mandar sus notas a los periódicos, hacen los scores a capricho. Esto nos recuerda a un joven manager manigüero, que después de terminado un juego en el que se había anotado el triunfo con anotación de 32 por 31 carreras, se acercó al manager del club contrario para proponerle que iba a publicar en los periódicos que la anotación final había quedado 2 por 1 a su favor. Ambos se pusieron de acuerdo y en los rotativos aparecieron unos scores hechos a capricho.

Vean los manigüeros por lo que, en la mayoría de las veces, sus trabajos van al cesto de la basura.

A todo el mundo no se puede engañar. ¡Nosotros también hemos sido manigüeros!...

P. F.

CON CUERDA "CONTINENTAL"

¡QUE IMPORTA EL MOTOR....!

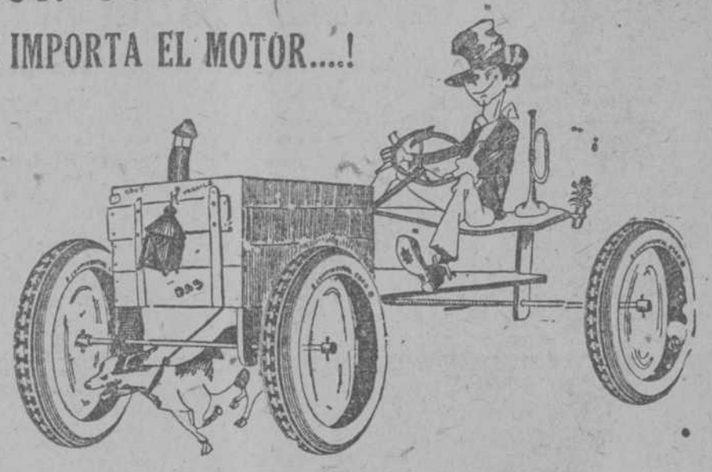

Distribuidores: MONTALVO Y EPPINGER
Ignacio Agramonte (Zulueta) y Gloria

EVENTO DEPORTIVO PARA HOY

BASE BALL AMATEUR

Por la tarde, en los terrenos de "Ferroviario Park", doble juego entre "Fort Lauderdale" y "Universidad" y "Policía". Para estos matchs se han puesto precios populares: Glorieta, 50 centavos, y gradas, 30.

BASE BALL PROFESIONAL

Por la mañana, a las diez, en "Almendares Park", quinto juego de la Serie por la Copa "El Mundo", entre "Habana" y "Almendares".

—En los terrenos de "Las Tres Palmas", en el Vedado, gran juego entre los clubs "All Leagguers" y "Heraldo de Cuba", a las tres de la tarde.

FUTBOL ASOCIACION

En "Almendares Park", por la tarde, tres juegos de foot ball: Primero, Victoria y Stadium, arbitrando Llanos. Segundo, Hispano y Juventud Asturiana, arbitrando Freyre. Tercero, Fortuna y Cataluña, arbitrando Pacucho.

INAUGURACION DE UN CLUB

A las tres de la tarde será inaugurada la Casa-Club del "Social Athletic Club", sito en Artes número 83, en el poblado de Casa Blanca. Por la noche, habrá baile.

BOXEO AMATEUR

A las nueve de la noche, en el "Cuba Lawn Tennis", grandes peleas entre los boxeadores de las sociedades Dependientes, Deportivo de Cuba, Regla, La Salle, Jóvenes Cristianos y Policía.

EL ELEVEN DE NOTRE DAME DERROTA AL DEL EJERCITO

NEW YORK, octubre 13.

El eleven de foot ball de Notre Dame derrotó hoy al del Ejército en el campo de Ebbett, 13 a 0. El Notre Damed esarrolló una brillante ofensiva, logrando anotarse dos touchdowns. El equipo del Ejército nunca llegó a hacer nada amenazador.

JULIO LOPEZ

LOS FANATICOS DE DUELO

En la tarde de ayer dejó de existir el que fué durante largos años administrador del viejo Almendares Park, y después del actual tan pronto como éste sucedió al otro. Julio López, que así se llamaba ese administrador, fué un modelo de hombres, honrado y bueno hasta lo infinito, en quien tuvieron toda confianza depositada los dueños y arrendatarios de los mencionados parques de base ball. Abel Linares pierde en Julio López al empleado de su absoluta confianza, un hombre conocedor de sus asuntos como ningún otro. Los periodistas perdemos a un gran amigo a quien año tras año tratamos en nuestra tarea de informar de base ball. Los fanáticos a un sostenedor del sport y sus familiares, viuda e hijos, al ser querido e insustituible en el calor del hogar, en el afecto íntimo de todos.

El juego de pelota anunciado para la mañana de hoy fué suspendido, lo mismo que el de balompié que tendría que celebrarse por la tarde. Los mortales restos de Julio López se encuentran tendidos en el interior del grand stand de Almendares Park, lugar de su residencia, de donde saldrán en la tarde de hoy para la Necrópolis de Colón. Se suplica a sus amigos concurran a tan piadoso acto. A sus familiares, a quien en estos momentos embarga dolor intenso, enviamos nuestra condolencia mas sentida, la de esta Sección de Sports del DIARIO DE LA MARINA, donde todos éramos buenos amigos del honrado y buenísimo de Julio López. Paz a sus restos.

"SON MAS LOS AMENAZADOS QUE LOS ACUCHILLADOS"

GABARDINAS EXTRAS
No son torcidas; ni a dos cabos, son de cabo a punta.
Desde San Antonio a Maisí.
ALGO NUEVO

Grandes Novedades en Casimires Ingleses

Pañería "EL DANDY"

Anuncios TRUJILLO MARIN.

Por qué las oportunidades deben aprovecharse

EL buen resultado en el uso de la ropa interior depende de la manera correcta de hacer la compra. La etiqueta "B.V.D." tejida en rojo, es una prueba irrefutable de que usted está obteniendo la invariable calidad, larga duración y famosa caida de la ropa interior "B.V.D."

Solamente existe Una Ropa Interior "B. V. D."

MADE FOR THE B.V.D. BEST RETAIL TRADE (Marca Registrada)

y es identificada por esta etiqueta tejida en rojo.

85c. LA PIEZA

85 cts. en los E. U. A.
85 cts. en Cuba.

The B.V.D. Company, Inc., N. Y.
Unicos Fabricantes de a Ropa Interior "B. V. D."

COPYRIGHT U.S.A. 1923. THE B.V.D. CO. INC.

CUELLOS SEMI FLOJOS ARATEX

Son flojos, suaves y flexibles. Por haber sido previamente encogidos y reforzados, caen bien y no se doblan ni se abren en su frente y las puntas se mantienen en buena forma.

FABRICADOS POR LOS FABRICANTES DE LOS CUELLOS "ARROW"

CLUETT, PEABODY & CO., INC., Fabricantes, E.U.A.
SCHECHTER & ZOLLER, Unicos Distribuidores para Cuba

AUTOMOVILISMO Y AVIACION

POR FERNANDO LOPEZ ORTIZ

AL POLO NORTE EN DIRIGIBLE

El Z R - 1, Primer Zeppelin de Construcción Americana, es el Mayor del Mundo.

MOTOR QUE TRABAJO 300 HORAS COMO "ENSAYO"

Ultimamente hemos venido leyendo en la prensa diaria la relación de los felices vuelos del nuevo dirigible americano Z R-1 del tipo alemán Zeppelin o sea con armazón rígido.

Hemos visto que su primer ensayo serio fué de 12 horas; luego que hizo un viaje de 2,200 millas en menos de 48 horas de viaje continuo; después el anuncio de su próxima excursión al Canal de Panamá pasando probablemente por la Habana.

En el próximo verano leeremos que el Z R-1 ha ido al Polo Norte y que ha regresado "tan fresco". Este es el proyecto que existe como ensayo supremo de que el globo y sus motores puedan trabajar con tanto éxito en los lugares más fríos como en los trópicos centro-americanos y a la vez servirá de medio de transporte seguro a los hombres de ciencia que tantas dificultades hallan hoy para trasladarse al eje de la Tierra.

Los primeros éxitos del Z R-1 contrastan con el desgraciado fin que tuvieron en sus primeros vuelos los dirigibles rígidos Z R-2 y Roma que para el Gobierno americano fueron construidos en Inglaterra e Italia y por ello se siente justamente orgullosa la Marina de los Estados Unidos en cuyos talleres de la Naval Aircraft Factory de Philadelphia han sido fabricadas sus partes, las que fueron armadas en el grandioso hangar de Lakehurst construido exprofeso para albergarlo.

El Z R-1 es el globo tipo Zeppelin mayor que existe en el mundo. Mide 680 pies de largo y 76 de diámetro. Su capacidad es de 2.150,000 piés cúbicos de gas, siendo éste el recientemente descubierto "Helium" que tiene la propiedad de ser inexplosible e ininflamable con lo que se ha suprimido el mayor peligro de esos costosos aparatos. Este gasta está contenido en 20 compartimentos independienes.

Su radio de de acción es de 6000 millas sin aprovisionarse, asegurado por una provisión de 336,040 galones de gasolina contenida en 62 tanques de 5420 galones, 16 de cuyos tanques pueden desprenderse fácilmente en caso de accidente. Van colocados a lo largo de la quilla del globo, lo propio que los 20 tanques de agua de 2200 galones cada uno que sirven como lastre.

El armazón rígido es de aluminio Duralumin compuesto por más de 400,000 secciones sabiamente unidas entre sí.

La capacidad de carga útil es de 14 toneladas además de la tripulación de 40 hombres, los motores, góndolas, combustible, agua etc.

La velocidad máxima es de 75 millas por hora pero su velocidad normal es de 65.

Todavía no se ha determinado la ruta que seguirá el Z R-1 en su viaje al Polo. Hay dos caminos a escojer. Uno enteramente sobre agua y hielo y el otro, el más directo, es en gran parte sobre tierra. La salida se efectuará en Lakehurst N. J. pasando por New York, y dirigiéndose hacia Groenlandia hasta el cabo Columbia, base que fué de la expedición Perry. De allí seguirá viaje directo hacia el Polo. La distancia pasando por el mar es de 3613 millas, pero el camino directo tiene como 700 millas menos. Se considera como cálculo aproximado que el viaje de ida y vuelta significará un recorrido de 6000 millas.

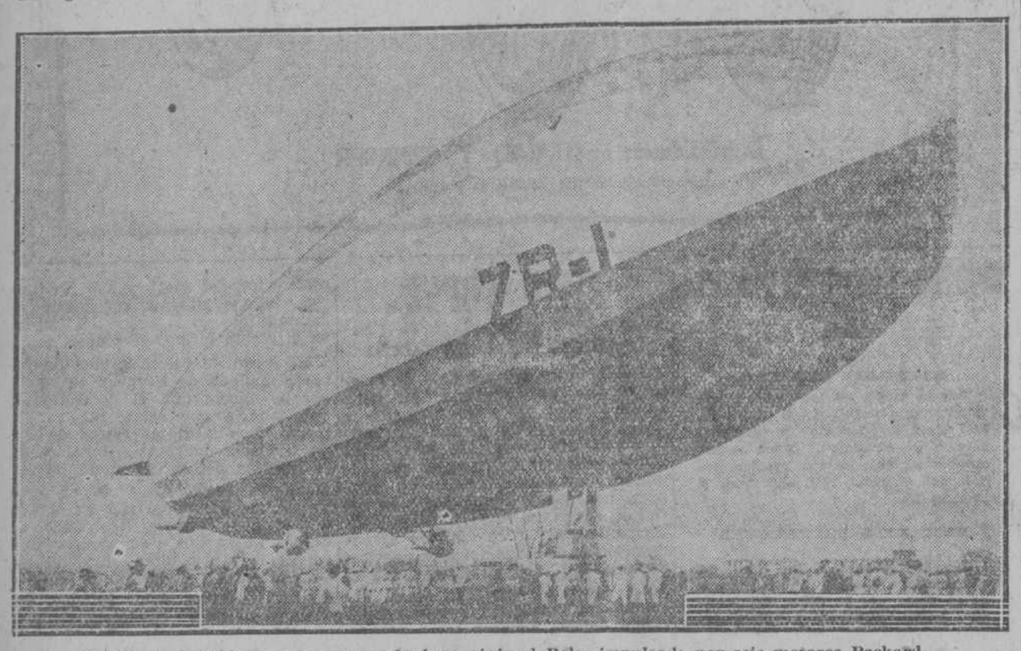

El Z R-1, dirigible americano que dará un viaje al Polo, impulsado por seis motores Packard.

6 MOTORES PACKARD

La fuerza motriz de esta gigantesca nave aérea, consiste en seis motores Packard de seis cilindros y 300 H. P. de fuerza cada uno o sea un total de 1800 H. P.

Elusar gas Helium y el tener los motores más económicos que jamás se han construido para dirigibles, son los dos puntos de superioridad más notables del Z-R-1 sobre los demás dirigibles de su clase.

Significan tres ventajas extraordinarias o sea la de evitar el peligro de incendio, la de permitir un mayor radio de acción o llevar más carga y la de efectuar el transporte a más bajo precio.

Como prueba fehaciente están los datos del último vuelo de Chicago a Lakehurst, el cual costó $150 de gasolina en 12 horas de vuelo, cantidad muchísimo menor que la que gasta un tren expreso en el mismo recorrido.

Esta hazaña contrasta con el elevado consumo de los otros dirigibles y se considera como un nuevo triunfo de los motores Packard que hay que añadir al triunfo de resistencia que han obtenido durante los últimos y continuados vuelos, y sobre todo en los brutales ensayos del motor modelo.

Estos ensayos asombraron al mundo técnico pues consistieron nada menos que en 300 horas de trabajo a todo gas. 13 días de prueba sin el menor entorpecimiento en un ensayo que puede enorgullecer a cualquier fabricante. Al terminar las 300 horas prefijadas se desarmó el motor y los ingenieros del gobierno que supervisaron el ensayo no hallaron desgaste apreciable ni desperfecto alguno, atestiguando que hubiera podido prolongarse la prueba 200 horas más. El consumo durante estos ensayos fué otra sorpresa pues sólo llegó a 436 libras de gasolina, cifra extraordinariamente baja para motores de tal potencia y que establece un record de economía notabilísimo.

La fuerza efectiva registrada en los dinamómetros es de 370 H. P. a todo gas pero la potencia media a la velocidad normal de trabajo en el dirigible es de 256 H. P. a 1412 revoluciones.

Cada motor es de 6 cilindros individuales, de acero, con camisas superpuestas. Las válvulas van colocadas en la cabeza mandadas por balancines movidos por varillas verticales desde los ejes de excéntricas colocados a ambos lados del carter del motor. El carter es de aluminio, lo propio que los tubos de admisión. Tiene un carburador con dos cámaras de mezcla. El encendido es por sistema Delco doble.

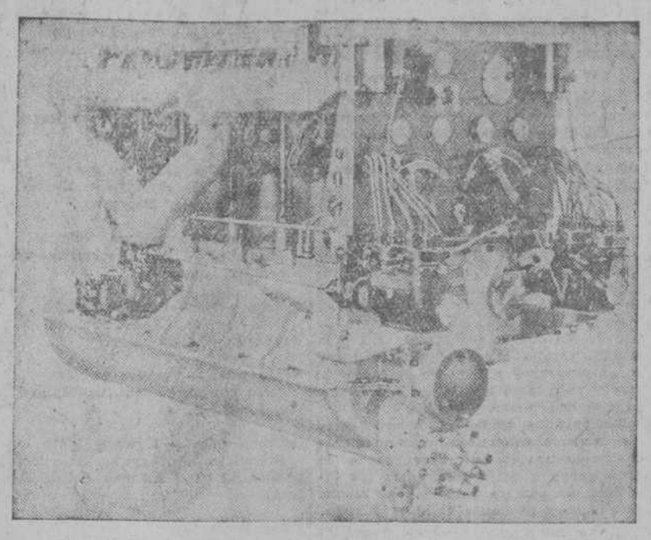

Uno de los seis motores Packard 6 cilindros del dirigle Z R-1

Los motores van colocados uno en cada una de las seis góndolas independientes que lleva el globo. La principal va colocada en el centro de la parte delantera y tiene mayor capacidad que las otras pues en ella va el capitán de la nave y todos los controles de los timones, motores, etc. Otras cuatro barquillas van dos a cada lado del cuerpo del globo más hacia el centro y por último la góndola final va al centro en la parte trasera.

Todas ellas se comunican fácilmente por el interior del globo a lo largo de la quilla la que sirve también de depósito de combustible, materiales, agua y camarotes para la tripulación. también hay un elevador que conduce a una torre en la parte superior del globo la que sirve para hacer observaciones meteorológicas o para emplazamiento de un cañón en tiempo de guerra.

Después de los vuelos de prueba proyectados, el Z R-1 será incorporado a la escuadra americana en la que figurará con igual categoría que un acorazado y tendrá la misión de observador aéreo.

LA CASA "FIAT" Y EL "GRAN PREMIO EUROPA"

El testimonio impreso abajo inserto, fué recibido por la casa de Robert Bosch, A. G. de Stuttgart, de la casa de "Fiat" de Turín, Italia, cuya fábrica ha podido asegurarse los dos primeros lugares en las carreras "Gran Premio de Europa". Del testimonio se ve claramente la confianza ilimitada que tiene la fábrica "Fiat", conocida por los grandes éxitos logrados en las carreras de Europa, en los magnetos de Robert Bosch.

Turín, 12 de Septiembre de 1923.

Societá Anónima Bosch.

Vía Guido d'Arezzo, 7, Milán, Italia.

Muy señores nuestros.

Después de la victoria que se llevaron nuestros automóviles en el "Gran Premio de Europa", cumplimos con gusto con nuestro deber de testimoniarles a ustedes nuestra completa satisfacción con los resultados que nos han dado sus magnetos.

Sus magnetos, durante toda la carrera, han trabajado siempre perfectamente, y queremos hacer constar que durante esta carrera de grandes velocidades, a pesar del gran número de revoluciones, nunca han fallado en lo más mínimo.

Estamos muy felices de que nuestros carros en su lucha contra los muchos competidores hayan salido victoriosos y nos alegramos poder darles las más expresivas gracias por el valioso apoyo que ustedes nos han prestado. Al mismo tiempo les expresamos nuestro reconocimiento de la alta calidad que han logrado sus productos.

Abrigamos la esperanza de que ustedes también en las carreras futuras en que tomamos parte, lucharán al lado nuestro, para ganar juntos las victorias que confiamos nos traerá el porvenir.

De ustedes atentamente,

El Administrador Delegado.

(f) Ingeniero G. Fornaca.

NO DEJE DE LEER MAS ESTAS LINEAS

El desgaste orgánico que ocasiona un excesivo trabajo físico o mental, trae aparejado consigo una serie de síntomas que si no son atendidos a tiempo, pueden contribuir a un motivo de verdadera preocupación. Una medicación que repare las fuerzas pérdidas, que levante las energías gastadas y que devuelva el ánimo decaído, se hace indispensable. Este fin lo llena el "NUTRIGENOL" preciosa combinación a base de carne, fosfoglicerato y Vino puro de Jerez. El NUTRIGENOL se vende en todas las Farmacias de la Isla.

NOTA.—Cuidado con las imitaciones, exíjase el nombre Bosque que garantiza el producto.

1d-14

Para

FORD

LA MEJOR BUJIA LA DE

"BOSCH"

(ALEMANA)

NO ROMPE SU PORCELANA
DA MAYOR CHISPA
DURA AÑOS

PRECIO 80 CENTAVOS

EN TODOS LOS GARAGES PRINCIPALES

DISTRIBUIDORES:

Montalvo & Eppinger

Ignacio Agramonte (Zulueta) y Gloria

Exito Inmediato

Es el que obtiene todo aquel que, cansado de usar medicinas, prueba una sola vez el Específico Valiña para tratar el reuma, la neuralgia o el asma; el Específico Valiña es una medicamento prodigioso que positivamente cura, y se indica específicamente para atacar esas enfermedades y la neurastenia, dispepsia, estreñimiento, dolores cólicos y espendiculares, de riñones, de costado, inflamaciones del hígado, sífilis, venereos, diabetes, albuminuria, ulceraciones y erupciones herpéticas, lepra, catarros crónicos, tisis intestinal y pulmonar, suspensiones de las reglas en la mujer, indigestiones y todo lo que proceda de impureza de la sangre, el ácido úrico o del sistema nervioso. Las fiebres palúdicas tienen en el Específico Valiñas un enemigo mortal que las hace desaparecer enseguida. Es el Específico Valiña un soberbio reconstituyente y el mejor depurativo conocido hasta el día. El Específico Valiña solo puede adquirirse en las farmacias acreditadas y en las droguerías de Sarrá, Johnson, La Americana, Taquechel y Barrera.

c7512 alt. 4d-7

ANALISIS DE ORINA

Completo . . . . . 4 pesos
Parcial . . . . . 2 pesos
Laboratorio analítico del Dr. EMILIANO DELGADO
SALUD NUMERO 60, BAJOS
(Al centro de la manzana)
Se practican análisis químicos.
Teléfono A-4622
c6740 alt. 5d-2

RELOJES PULSERA

Máquinas Suizas finísimas.
Ancora 17 Rubíes 5 líneas.
Platino con Brillantes
Oro blanco con platino y piedras.
Oro blanco 20 kilates cincelado.
Oros 18 k. de todos los colores.
Modelos preciosos, precios de fábrica.
ESQUERRE
Obispo 106. Habana.

CONSERVESE JOVEN!

Al cabello prematuramente gris, desteñido y sin color, se le devuelve fácilmente y con prontitud cualquier tinte castaño u negro. No deje de pedirle a su Boticario

La Tintura de Hill para el Cabello y Bigote

Este Coche Cuanto Mas Se Usa Mas Se Aprecia

El Willys-Knight inspira mayor confianza y aprecio a medida que aumentan los años de su servicio. El propietario después de haberlo empleado los primeros años no desea disponer de él para comprar un automóvil nuevo.

En realidad el admirable motor Willys-Knight de válvula de manguito se perfecciona a medida que funciona. Después de sus primeros 24,000 kms., su potencia es mayor y más suave que cuando sale de la fábrica. Con frecuencia recibimos cartas de propietarios en las que nos indican que sus coches Willys-Knight no han necesitado reparación alguna en el motor a pesar de haber recorrido 80,000 kms., y que su motor continua potente, suave y con su susurro característico sin indicios de desgaste.

Los seis tipos de carrocería Willys-Knight combinan la elegancia, comodidad y holgura en alto grado.

WILLYS-KNIGHT

Mod. de Turismo de 5 asientos
Mod. de Turismo de 7 asientos
Roadster de 3 asientos
Sedán de 5 asientos
Sedán de 7 asientos
Cupé-Sedán de 5 asientos

"COMPAÑIA MERCANTIL DE LA HABANA"
Marina 22-24 esq. a Príncipe, Habana, Cuba.

EL MOTOR QUE SE PERFECCIONA A MEDIDA QUE FUNCIONA

GOMAS

FISK

DE CUERDA

El más minucioso examen demostrará que las gomas "Fisk Cord" son fuertes, elásticas y resistentes. La excelencia de los materiales que entran en su fabricación garantizan un recorrido sorprendente, y su hermoso acabado las convierte en ornato del automóvil más elegante.

Uselas para convencerse de los méritos de ellas.

Cuando compre, compre FISK

FISKTIRE Co. OF CUBA

SAN LAZARO 37, HABANA

Solicitamos Agentes de responsabilidad en las poblaciones donde no estamos representados.

FISK F TRADE MARK

DIRECTOR DEL AUTOMOVIL DE CUBA

AUTOMOVILISMO Y AVIACION

EL VEHICULO AUTOMOVIL "UTILITARIO"

SEGUN EL CRITERIO DE LOS TECNICOS FRANCESES

(Por Henry Petit)

Desde que el término de la guerra ha permitido a los constructores de automóviles volver a la fabricación propia de los tiempos de paz, ha surgido ante ellos el problema llamado del vehículo.

El vehículo automóvil objeto de lujo es una simple leyenda acreditada tan sólo en el espíritu de los hombres políticos. El resto de las personas de buen sentido sabe que el auto es, muy a menudo, antes que un objeto de lujo, instrumento de trabajo que permite a los que lo utilizan, aumentar el radio de su actividad, acrecentar sus negocios y, por repercusión, aumentar la fortuna nacional en todos sus aspectos.

Algunos constructores franceses se dedicaron, inmediatamente después de la guerra, a la fabricación de los vehículos llamados "útiles", denominados comercialmente 10 H P, de los cuales circulan actualmente innumerables ejemplares en las calles de las ciudades y en las carreteras. Pero hoy nos hallamos con los vehículos llamados 10 H P ante una evolución muy parecida a la surgida hacia 1912 o 1913, con los carruajes señalados en aquella época como de 12 H P.

En 1912 un 12 H P tenía aproximadamente una cilindrada de tres litros y era considerado como un pequeño vehículo.

Paulatinamente ha aumentado la potencia de su motor, la importancia de su chassis se ha acrecentado y como consecuencia ha cambiado su utilización. De un vehículo modesto que era en 1912, un tres cilindros es, actualmente, un gran carruaje rápido.

Los 10 H P de post-guerra hacían 60 por hora en paller, transportaban dos, a veces cuatro personas y no tenían más pretensiones que las de hacer un servicio de ciudad o uno muy restringido de campiña. No obstante, hoy, los vehículos de 1'5 de cilindrada alcanzan los 80 kilómetros por hora y los exceden algunas veces. Pero no son estos propiamente hablando vehículos útiles, siendo necesario ponerse de nuevo a estudiar con el propósito de obtenerlos.

El problema del vehículo útil sigue integraemnte planteado: por eso hemos creído interesante examinar hoy más importantes extremos.

¿Existe un vehículo útil?

Para contestar a esta pregunta, pedid a veinte personas que utilicen un vehículo automóvil para sus negocios, qué clase de carruaje hallan preferible: es muy probable que en las veinte contestaciones apenas resulten dos parecidas.

Es que el vehículo útil es, en cada caso, aquel que mejor resulta según el empleo particular a que cada uno quiere dedicarlo. Un médico de ciudad no escogerá el mismo vehículo que el médico de la campiña; un agricultor del Centro, que no emplea su carruaje más que para ir a la capital no querrá el vehículo de las mismas características que un gran propicario rural, que lo empleará para recorrer y visitar sus cultivos.

El viajante de vinos se dará por satisfecho con un vehículo con capacidad suficiente para transportar sus muestras, mientras que el vendedor de quincalla, por ejemplo, que lleva consigo una buena parte de su mercancía, necesita un vehículo de mayor capacidad.

Según se ve, las necesidades son muy variadas. ¿Quiere suponer esto que será necesario establecer un tipo de vehículo para cada una de ellas?

No lo creemos así; por el contrario, estimamos que con dos tipos de chassis y cuatro clases de carrocería en suma, puede quedar satisfecho todo el mundo.

Tratemos, en primer término, de clasificar los vehículos útiles en dos categorías, según cual sea el peso que se pretenda hacerles transportar.

Los que pasean solos, o con un camarada y que quieren renunciar resueltamente a los paseos dominicales con sus familias, se darán por satisfechos con un vehículo de dos asientos. Hay apasionados por la carrocería descubierta y otros por la conducción interior; en principio puede admitirse, salvo excepciones, que en la ciudad se impondrá la conducción interior y en la campiña el torpedo.

Dos asientos, desde luego, en los dos casos, Pero nosotros colocaríamos, detrás de los asientos, un cofre bastante capaz para poder contener, en caso de necesidad, algún paquete o algo equivalente.

No se trata, ni mucho menos, de una camioneta, de la que nos ocuparemos luego. Nuestro chassis ligero, de dos asientos, no podría establecerse bien. Limitemos el peso de los paquetes a transportar a 60 kilogramos, 30 kilogramos por viajero, como en los ferrocarriles.

Para el vehículo de dos asientos, pues, pondremos un chassis que estudiaremos en detalle a continuación, y dos carrocerías: una abierta y otra cerrada. Una palabra sobre esto. No se trata de establecer, ni mucho menos, una carrocería con cristales suntuosos, barnices de espejo y asientos cubiertos de ricas telas.

Admitamos que la super estructura de la caja sea hecha, sino en tela por lo menos en pegamoid extendido sobre una ligera armadura. Portezuelas de celuloide, para ecitar el peso y el coste de los cristales; esto no impedirá de cerrar bien, antes al contrario.

Examinemos ahora la segunda categoría de las funciones del vehículo útil: los que quieren pasear su familia el domingo, o transportar un peso relativamente importante con ellos.

Para estos, estableceremos un chassis especial, más importante que el chassis de dos asientos, con otro motor y otra suspensión; en una palabra, otro vehículo.

Como carrocería, la limitaríamos a dos tipos; el torpedo de cuatro asientos y la camioneta.

En el torpedo de cuatro asientos—de los cuales en tiempo normal solamente serán ocupados uno o dos—se podrán colocar en los asientos posteriores los paquetes o bultos que deben transportarse.

Si éstas son demasiado voluminosas y si el propietario del vehículo no tiene niñas ni familia, obrará sabiamente tomando una carrocería de camioneta ligera; dos asientos en la parte anterior, construídos exactamente igual que los asientos anteriores de un torpedo, y una capa ligera en la parte posterior, que podrá estar perfectamente cerrado y formar cofre, a fin de proteger su contenido.

Dos tipos de carrocerías de este género han sido superiormente construídos por la Sociedad La Licorne, con la camioneta normanda y el vehículo de viajane comisionista.

Y esto es todo; nosotros nos limitaríamos a lo manifestado, es decir, a los dos chassis y a las cuatro carrocerías antedichas, a saber:

Chassis ligero con torpedo, dos asientos y un cofre ligero en la parte posterior. Chassis ligero, de conducción interior, dos asientos y un cofre ligero al detrás. Chassis de cuatro asientos con torpedo. Chassis de cuatro asientos, camioneta. Los que no puedan satisfacer un deseo con ninguno de estos cuatro tipos buscarán fuera de ellos, fuera de los vehículos útiles. Sus pretensiones les llevan, conscientemente o no, al vehículo de lujo.

He ahí, pues, definida la forma de la realización del chassis: ¿qué velocimos más lejos y abordemos el problema que va a permitirnos determinar la realización del chassis: ¿qué velocidad debe poder alcanzar el vehículo útil?

Las opiniones están, por lo menos tan divididas, sino más que sobre la forma de la carrocería. Vamos a ver, por otra parte, como de aceptarse la idea por nosotros expuesta del vehículo realmente útil, el problema de la unificación no es insoluble.

Definiendo este extremo diremos que el vehículo útil no habrá de recorrer jamás largas etapas. Si su propietario quiere ir de París a Burdeos, por ejemplo, tomará el tren. Resulta, pues, inútil tratar de obtener grandes velocidades. Pasemos por alto, de momento, los vehículos que sólo circundan en las ciudades, los cuales llevan siempre exceso de velocidad. Los que recorren la campaña como del médico, del viajante, del tendero, etc. Unos y otros han de salvar en general no muy largas distancias, alteradas en numerosas detenciones. No es necesario que el vehículo útil obligue a su conductor a pasar todo el tiempo sobre el camino. Es indispensable, pues, establecer una velocidad razonable.

Admitamos que esta velocidad media deducidas las paradas, sea el máximum de 40 kilómetros por hora en marcha, no es excesivo y es suficiente. Bastará que el vehículo pueda hacer, como velocidad máxima en poller de 50 a 55 en máximum, a condición, desde luego, de que posea una cierta reserva de cada potencia.

Admitamos que cada uno de los dos tipos de vehículos (dos y cuatro asientos), se ha establecido con dos juegos de piñones cónicos. Es preciso tener en cuenta la región donde el vehículo estará destinado a correr.

Es evidente que el auto de un greboblés habrá de tener mucha más reducción que el de un habitrante de Chartres o de Orleans.

Esto no es, por otra parte, una gran sujeción para el constructor, y el precio de venta del chassis apenas tendrá aumento, a condición, desde luego, limitar a dos, por ejemplo, las desmultiplicaciones admitidas.

He aquí que nuestros chassis se van desglosando. Sabemos ya que la velocidad máxima en paller con la gran reducción no habrá de exceder de 55 kilómetros por hora, y que a esta marcha el vehículo habrá de poner una determinada reserva de potencia.

Si conociésemos el peso de los vehículos, nos sería dado establecer la potencia de lo smotores.

Este peso puede ser determinado aproximadamente.

Nos guardaremos muy bien de hacer nuestro chassis demasiado ligero, sobre todo teniendo en cuenta que habrá de recorrer terrenos accidentales y que aun sin quererlo, su esfuerzo será a menudo sobrecargado.

En estas condiciones, los pesos respectivos de 650 kilómetros para el vehículo de dos asientos, y de 900 para los de cuatro, nos parecen razonables. Los vehículos en orden de marcha, con los pasajeros y bagajes, alcanzarán, pues, 900 kilogramos para el uno (150 kilogramos de viajeros, 60 de bagajes, 40 de utillage y de recambios) y 1.300 para el resto (300 kilogramos de viajeros, 60 de bagajes y 40 de utilage y recambios).

La potencia necesaria para marchar en paller a 55 por hora y ascender sin pararse una pendiente de 3 por 100, es de 14 H. P. para los dos asientos y de 20 para los cuatro.

Se trata, desde luego, de la potencia efectiva, no de la designación comercial del chassis.

Antes de proseguir el estudio de los diversos órganos del chassis de nuestro svehículos útiles, se impone una observación muy importante de orden general.

El vehículo útil—su nombre lo indica—debe proporcionar a quien lo utiliza mínimum de molestias y costarle lo menos caro posible. Para costarle poco, entendemos poderle proporcionar el kilómetro a precio reducido. La consecución de estos dos objetivos va a proporcionarnos inmediatamente ideas concretas respecto al establecimiento de los vehículos.

Ante tudo, es indispensable que el vehículo pueda realizar el servicio a que se le destina constantemente, sin ninguna interrupción.

Una inmovilización debida a una panne de mecanismo, a menudo lejos de un garage competente y provisto le aparatos, a propósito, quivale siempre a dinero perdido, o de defecto de ganarlo, que es lo mismo.

A ningún precio debe adquirirse un chassis de ocasión. Tanto menos debe aceptarse un chassis de esta especie, cuanto por cada veinte veces diecinueve de ellas, si el aparato es conforme, no proporcionará ningún cuidado: esto es lo que deben tener muy en cuenta los constructores. Todo el cuidado ha de quedar reducido al mínimum indispensable: poner esencia, verter aceite y agua en los orificios a propósito y dar una vuelta a la manivela: tales son los cuidados diarios.

Respecto a los reglajes, deben quedar reducidos al mínimum, a nada si fuese posible. En efecto, no debe intervenirse en ellos más que cuando el órgano interesado deje de funcionar.

El consumo de esencia y de aceite, habrá de ser, naturalmente, lo más reducido posible. No olvidemos que la esencia cuesta cara y que la diferencia de 3 litros por 100 kilómetros nos llevará al fin del año, en un recorrido de 20.000 kilómetros a un exceso de gastos de 1.000 francos. Es un equivalente a la renta, al 6 por 1.000 de un capital de 16.000 francos.

Pero acaso se nos diga ¿el vehículo útil no es un vehículo barato? No, ciertamente, si sólo se tiene en cuenta el precio de compra. El caballo útil, el caballo que trabaja todos los días, ¿puede ser adquirido al mismo precio que uno de desecho?

Además, este precio de compra relativamente elevado, que tanto espanta a los compradores, a menudo no es más que una preocupación.

La experiencia demuestra que el primer propietario de un vehículo no lo usa una vez sobre cien. Ahora bien ¿vale más pagar 10.000 francos de un vehículo que tres años más tarde, difícilmente hallará comprador a 3.000 francos, o 15.000 de otro que será vendido fácilmente por 10.000 al cabo del mismo período? En el primer caso se han gastado más de 7.000 francos y en el segundo 5.000. Debe tenerse en cuenta, efectivamente, la inmovilización del capital, pero no debe olvidarse que esta inmovilización está ampliamente equilibrada con los gastos de reparaciones del vehículo barato

Esto dicho—y no sólo era necesario decirlo sino insistir sobre ello—examinemos rápidamente los diversos órganos de nuestros vehículos útiles. Naturalmente, las soluciones indicadas representan nuestra concepción personal y contienen numerosas e importantes variantes con relación a determinados órganos. Para otros, por el contrario, se imponen casi con el rigor de una deducción matemática.

El motor.—Tratándose de un motor económico tomaremos, desde luego, uno de empuje, de larga curso y régimen angular elevado.

Para nuestros dos asientos, nuestros 14 caballos nos serán proporcionados por un motor de tres cuartos de litro de cilindrada, girando a 2.000 o a 2.500 vueltas: un 50 por 100 hará el trabajo.

Para el cuatro asientos en las mismas condiciones, llegamos aproximadamente a 11.1 de cilindrada, o sea a 60 por 100.

Naturalmente, los motores serán de cuatro cilindros.

Totores tan pequeños podrán ser enfriados sin inconveniente por termosifón, pero por un buen termo-sifón.

El engrase se verificará bajo presión o a barbotaje a nivel constante.

Es indispensable un indicador preciso del nivel de aceite, con una provisión importante de esta materia en el carter, o un depósito auxiliar, con salida automática, como en el Chenard.

Alumage por magneto, desde luego; avance fijo: la puesta en marcha de estos motores de escaso alesage no presenta ningún peligro. Un avance automático sería ciertamente preferible, pero esto es casi lujo para tan pequeñas carreras y el lujo debe ser desterrado.

Nosotros adaptaríamos la solución del bloque motor-caja de velocidades, tan seductor desde el punto de vista de la construcción y entretenimientos, y que se generaliza más todos los días. Pero debe tenerse en cuenta que un bloque-motor debe dejar todos los órganos accesibles.

El embrague.—Es este un problema grave. El conductor del vehículo útil no será, evidentemente, un as del volante. Es preciso, pues, facilitarle la tarea lo mejor posible, máxima teniendo en cuenta que con mucha facilidad puede estropear frecuentemente los órganos d su vhículo.

La maniobra del cambio de velocidad es muy delicada de efectuar correctamente por un novicio on determinados chassis donde el embrague tiene una gran inercia.

Por eso nosotros nos pronunciamos sin la menor cacilación en favor del empleo del embrague de disco único.

Se dice que el cono es más sencillo: ¿es ello cierto?

Que se haga un embrague donde los discos tengan una superficie bastante para evitar las presiones unitarias excesivas, cuyo volúmen sea tal que pueda, sin calentamiento peligroso, soportar el patinaje y se verá que el embrague de discos vale tanto como el cono desde el punto dte vista de la sencillez, superándolo en todos los otros aspectos.

La caja de velocidades.—Tres o cuatro velocidades? Los vehículos, de dos asientos en particular, es tan ligera que con tres velocidades parece que debe tener bastante.

Pues bien, no; tengamos el valor de afirmarlo. Una caja de tres velocidades hace un vehículo desagradable de conducir, porque la segunda está demasiado distante de la tercera. Si no hubiese más que una menor satisfacción al conducirlo, pase aún, pero hay más. A causa del espacio entre la toma directa y la segunda, se ve obligado forzosamente ora a castigar el motor en una pendiendo, otra a embalarlo en forma que perjudica su conservación. En un vehículo automóvil, todo se relaciona; los piñones de la caja de velocidades se desgastan y se encallan porque el embrague tiene poca inercia, el motor se gasta porque la caja está mal establecida.

De consiguiente, cuatro velocidades. La pequeña suma suplementaria con la que será gravado el chassis, la reembolsaremos en economía de esencia y en la mayor duración del motor.

Tansmisión.—De cardan, no hay precisión de decirlo: sólo se ha de fijar la disposición de los cardans. Dos soluciones se presentan: presión y reacción por tubo central, lo que permite no poner más que una juntura que puede ser fácilmente engrasada por la caja de velocidades, cuyo aceite alimenta al propio tiempo el puente posterior, o dos junturas de cardan, la una engrasada por la caja y la otra por el puente.

La segunda solución es quizás menos cara que la primera. Desde luego es tan buena, y no tiene otro inconveniente que el de exigir un engrase especial de la juntura. Pero esto es bien poca cosa. Además, sustituyendo las junturas de cardan por las junturas Hardy, el problema del engrase desaparece.

Esto por lo que se refiere a los órganos principales. Examinemos ahora lo que se considera—equivocadamente desde luego—como formando parte de los accesorios.

Se imponen las ruedas amovibles. Nada de pérdida de tiempo para el propietario del vehículo. Tal es nuestra opinión. No la olvidemos.

Alumbrado.—Eléctrico resueltamente. Corriendo en todas estaciones, el vehículo habrá de marchar durante la noche. Evitemos a su conductor el cuidado poco atractivo de los faros de acetileno y de las luces de petróleo, o la sujeción, a veces bien molesta, del cambio periódico de la botella de acetileno disuelto. Pero que el alumbrado sea tan cuidado como el chassis; las canalizaciones bajo tubo, cuando tocan partes metálicas, los faros y las luces de petróleo estañadas y la dinamo comandada por una cadena encerrada en el carter.

¿Llegaremos al demarrage eléctrico? Por qué no? ¿Puede suponerse que el médico, que el hombre de negocios que debe presentarse ante sus clientes en forma correcta, está dispuesto a dar vueltas a una manivela siempre sucia y recalcitrante a veces?

Además, cuando el alumbrado eléctrico existe, el desmarrador no aumenta mucho el precio de compra, sobre todo teniendo en cuenta que el vehículo útil no puede ser construído más que en grande serie.

Pero para el desmarrador, la misma

Continúa en la Pág. 22

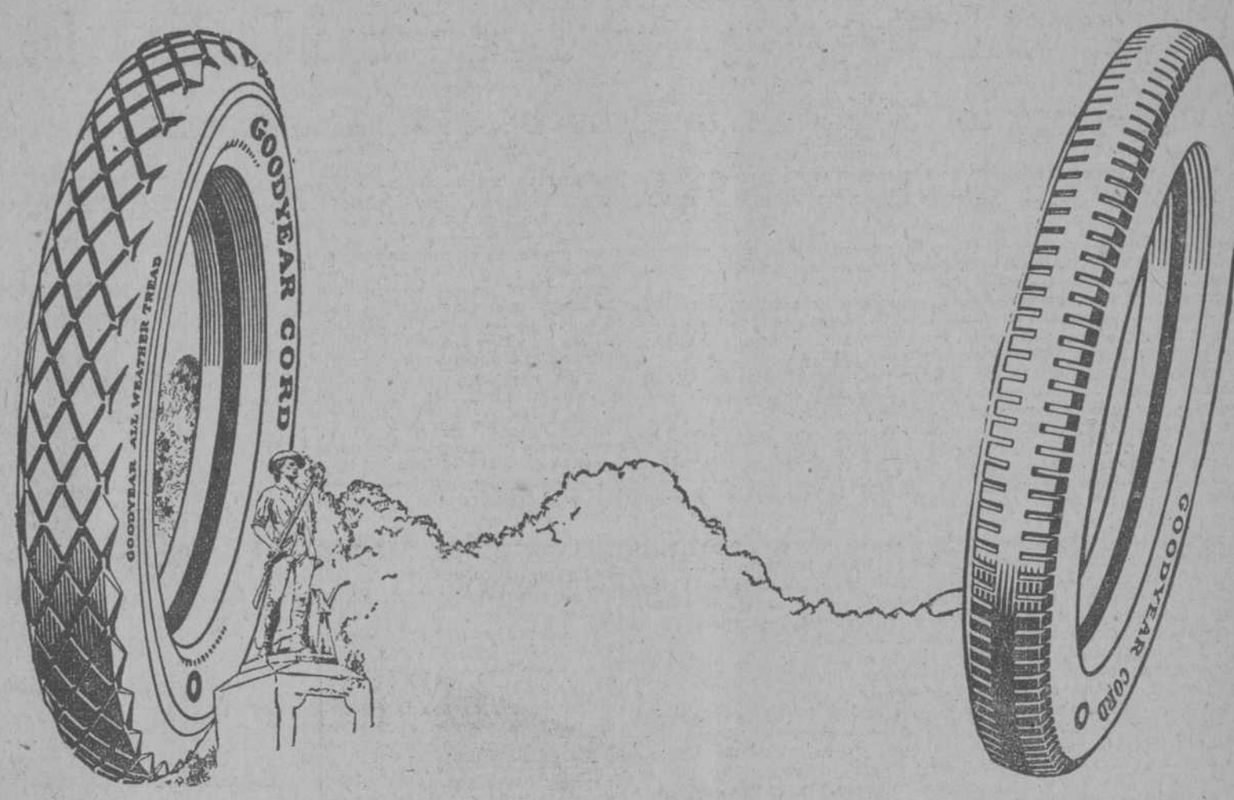

Automovilistas de la Habana!

Qué Compran Uds. Cuando Compran Gomas?

¿Compra usted tanto caucho, tela y compuesto químico, algo que semeja una goma, pero que no puede aguantar el rudo trabajo que su máquina y los caminos le imponen? ¿Compra usted gomas por su diseño, o por algún capricho? ¿Las compra a base sólo de precio?

Cualquier precio que pague usted, naturalmente desea el más largo millaje, la mayor ausencia de fallos, el rodaje más cómodo por ese precio. Justamente, estas cualidades forman la herencia Goodyear. Son el resultado de su constante experimentación y mejoría del empleo de los mejores materiales obtenibles.

Por ejemplo, en la construcción de gomas uno de los más importantes componentes es el algodón. Si ha usted cortado alguna vez una goma vieja sabrá que el algodón forma o debe formar la base, la resistencia de las telas. El caucho es sólo un auxiliar, una protección para el algodón. Pues bien, una mínima diferencia de un octavo de pulgada en la longitud de la hebra, representa una diferencia de miles de millas en recorrido de la goma.

Cuando compra una Goodyear usted compra una cubierta fabricada del mejor algodón egipcio de hebra larga, el mejor que produce la tierra, y aún de éste, Goodyear rechaza toda hebra que no viene con la longitud "standard". Para regular ésta, Goodyear mantiene sus propios telares y cosecha gran parte de su propio algodón

De la bondad de Goodyear es ésto tan sólo un detalle. En consecuencia, para asegurarse de recibir el valor de su dinero, para estar siempre satisfecho.

INSISTA POR GOMAS GOODYEAR

COMPRELAS A ESTOS DISTRIBUIDORES AUTORIZADOS GOODYEAR EN LA HABANA.

Bernardo Adrover, Monserrate 31.
Miguel Adrover, Enrique Villuendas número 185-A.
Manuel Alvarez López, 10 de Octubre número 11.
Compañía de Accesorios de Automóviles; Avenida de Italia y República.
Ramón Cortiñas, S. en C.; Barcelona número 13.
Demetrio Cerviño; Soledad 24.
Marcelino Cubillas, San Francisco número 53.
Doval y Hermano, Morro 5-A.
Ramón Fernández; Finlay Nº 109.
Fernández y Hermano, Cerro 781.
Fernández y Laulhé; Enrique Villuendas número 196.
Fernández y Suárez, 10 de Octubre número 634.
Delfín Fina; San Miguel 210-G.
Gancía y García, Monte 2-G.
García Hnos.; Avenida de Italia número 1.
Andrés García, Campanario y Dragones.
Alberto Gil, San José Nº 99-A.
Eduardo González Bobes; Maximo Gómez 304.
A. González e Hijos; Vives 135-A.
A. M. González y Hno.; Aldama número 110.
Vicente Ladra; Animas 173.
Angel López, Infanta 106.
Antonio López, Padre Varela 124.
Martínez y Cía. S. en C.; Industria y San José.
Medero y Hoz; Padre Varela 646.
C. Miguez y Cía.; Aldama 71.
E. W. Miles, Prado y Genios.
O'Farril y Cuesta, San Rafael número 143-A.
Penedo y Hermano; Zulueta 73.
Antonio Pérez; Calzada de Concha y Velázquez.
Francisco Pla y Cía. S. en C.; Avenida de Italia 49.
Emilio Porath; Infanta 72.
Sardiñas y Pérez, 10 de Octubre número 349.
Emilio Seigido; Compostela 139.
Guillermo Soto; Fernandina 62.
A. Suárez, S. en C.; Padre Varela número 27.
S. Tuma y Hnos.; Calzada de Güines y Guadalupe.
Velilla, Alvarez y López; San Miguel número 173.
Viuda de Rabionet y Cía.; Calzada de Concha 37.
Armando Villa; Aramburo 23.

GOODYEAR

GARAGE "MAXIMO GOMEZ"
de E. GONZALEZ BOBES

Surtido completo de piezas legítimas Ford. Estación de Servicio Autorizado de gomas Goodyear. Accesorios en general.
MAXIMO GOMEZ (Monte) 304. TELEFONO M-5518.

DIRECTOR DEL AUTOMOVIL DE CUBA

AUTOMOVILISMO Y AVIACION

EL VALOR DEL AUTOCAMION EN LAS MODERNAS EXPLOTACIONES AGRICOLAS

(POR A. W. TERRAH)

Sujeto y circunscrito el hombre, por espacio de innúmeras generaciones, a la ayuda que la energía animal le proporcionaba para hacer frente a las necesidades del transporte, vino al fin el Vapor, hace unas cuantas décadas, a libertarle de esta servidumbre.

Y si esto constituyó una señaladísima etapa en el largo camino de la civilización, forzoso es reconocer que, en nuestros días, venimos presenciando un acontecimiento igualmente trascendental, habiendo llegado ya a lo que podríamos llamar "el siglo del petróleo" o "del combustible líquido". Si, dando rienda suelta a nuestra imaginación, nos remontamos a las lejanas edades del pasado y hacemos desfilar ante nosotros los tiempos aquellos en que los perros, los caballos, los camellos, los elefantes y otros animales análogos, constituían la única ayuda de que el hombre disponía para el acarreo de sus productos de unos lugares a los otros, el progreso realizado en el decurso de la última década es verdaderamente maravilloso. ¡Rapidez, rapidez y más rapidez!—parece ser el lema de la sociedad contemporánea. En la tierra y en el espacio, y aun en las profundidades del mar, pugnan los hombres por acelerar la rapidez de la marcha, consiguiendo, en su vertiginosa carrera, recorrer en unos cuantos minutos distancias en las cuales se hubieran echado antes horas enteras o días acaso.

Para dar mayor impulso a sus faenas agrícolas y de otro orden, el moderno hacendado cuenta ahora también con el petróleo, este sutil revolucionario del siglo veinte que parece querer transformarlo todo.

De esto no ha de inferirse, no obstante, que la adquisición de autocamiones resulta siempre provechosa para el agricultor, desde el punto de vista pecuniario; antes bien, las ventajas o desventajas que éstos puedan proporcionar dependen grandemente de las circunstancias, y éstas difieren mucho unas de las otras, según los casos.

En este artículo trataremos de estudiar, siquiera sea someramente, algunos de los principales factores que las personas interesadas en el asunto deben tener siempre en cuenta.

Justo es reconocer que el vehículo automóvil ha servido en innúmeras ocasiones al hacendado para reducir los gastos, economizar tiempo, y—lo que es quizá más importante—para acrecentar el volúmen del trabajo hecho, a la par que para aprovechar condiciones del mercado. Durante el otoño del año pasado, cierto hacendado cuyo nombre no viene al caso, previendo que los precios iban a experimentar una baja, con la ayuda de un autocamión pudo enviar al mercado una gran partida de patatas antes de que éstas no llegaran a valer más casi que un tercio de lo que valían antes, que es lo que al fin sucedió. Para ello fué necesario, naturalmente, trabajar varias horas diarias; pero de esta manera obtuvo por su cosecha $9.000 más de lo que hubiera percibido si la hubiera vendido después de la baja.

Sin este servicial camión de 2 toneladas nunca hubiera podido hacer esto. Esto es, probablemente, un caso aislado; pero no hay duda de los servicios prestados al propietario fueron muy grandes.

Ventajas y desventajas del autocamión.

Estudiando el asunto en conjunto, al momento se echa de ver que son muchas las ventajas que la posesión de un autocamión de éstas y otros factores son cosas de difícil solución para quien nunca haya tenido uno. Por lo tanto, el conocimiento de lo que sobre él opinan otros propietarios, basados en la propia experiencia, constituye una gran ayuda; y a éste fin acaba de hacerse, entre un gran número de hacendados de los Estados Unidos, un detenido estudio para conocer lo que estos hombres opinaban sobre el particular.

Según el parecer del noventa por ciento de dichos hacendados, las principales ventajas del autocamión estriban en que pueden efectuarse los trabajos en menos tiempo que con los vehículos de tracción animal. Con esto se obtiene, por supuesto, la consiguiente economía en la mano de obra y en los jornales del conductor, pueden enviarse al mercado con mayor rapidez, y antes de que se deterioren, los productos de poca duración y existe, además, la posibilidad de concurrir a otros mercados más lejanos que cuando se efectúan los acarreos en carros tirados por caballos.

Unos cuantos de los expresados hacendados; cifraban las ventajas del autocamión en el hecho de que les había dejado libres los caballos para otras faenas. Eran muy pocos los que creían haber reducido mucho los gastos merced al empleo de los camiones; y, sin embargo, casi todos ellos opinaban que su adquisición constituía una buena inversión.

Las principales desventajas puestas de relieve en este estudio fueron las siguientes: malos caminos, costo de funcionamiento, el excesivo costo inicial del vehículo, la imposibilidad de hacerlo funcionar eficazmente en terreno blando, la dificultad de obtener conductores competentes y, por último, los contratiempos mecánicos. Respecto a esto último, no obstante, solamente un tres por ciento de los propietarios se manifestaba convencido de que fueran estos inconvenientes los que más se oponían a que se les usara con provecho.

Si la adquisición de un autocamión le ha de resultar ventajosa o no, es cosa que el presunto comprador tendrá que resolver personalmente, ateniéndose a las condiciones bajo las cuales se le hará funcionar. Debe, en primer lugar, analizar el monto y la naturaleza del trabajo que tendrá que ejecutar, estudiando las economías de caballos y mano de obra que su adquisición haga factible y lo que para el signifique el poder transportar sus productos en mayor volúmen y con más rapidez. Sobre este particular, debe teneres muy en cuenta el estado de los caminos, averiguando si éstos se halan siempre transitables, las pendientes que en ellos existan y la posibilidad de que los autocamiones desarrollen toda su velocidad, puesto que de todo depende el tiempo que haya de economizarse.

Otra cosa que influye grandemente sobre el costo de funcionamiento es el disponer de carga para los viajes de regreso. Cuando los autocamiones regresan cargados, en vez de vacíos, las ganancias son, por supuesto, muchos mayores.

Los factores que generalmente, más contribuyen al costo de funcionamiento son: depreciación o desgastes, combustibles y lubricantes, reparaciones, gomas y el interés sobre el capital.

Tomando por base la experiencia de un gran número de los susodichos propietarios de esos camiones de diferentes tamaños, fueron hechos varios prolijos estudios para determinar lo que cada uno de dichos factores representa; y sus conclusiones, aunque brevemente expuestas, necesariamente tienen que ofrecer un gran interés para poder conocer de antemano lo que, más o menos, cuesta el funcionamiento de un autocamión.

Depreciación o desgaste

Si bien la duración de un autocamión depende de múltiples factores, tales como su calidad intrínseca, el uso que de él se haga y el cuidado con que se le atienda, la vida de estos vehículos pueden calcularse en unos seis años.

Tomando por base los actuales precios del mercado, el valor de la depreciación o desgaste anual de un autocamión de una tonelada podría calcularse en unos $200, y en $275 la de los de dos toneladas. Existen muchos propietarios que calculan la depreciación por cada milla de recorrido a razón de 2.2 cents., para los camiones de media tonelada, algo menos de 5 cents., para los de una tonelada y cosa de 7.5 cents., para los de una tonelada y media.

Combustibles y lubricantes

Partiendo de los precios que regían al efectuarse el expresado estudio, o sean 27 cetns., el galón de gasolina y 65 cents., el galón de aceite, a los susodichos hacendados les salía el costo de funcionamiento como sigue: camiones de media toneladas, 2.1 cents., por milla; camiones de una tonelada, 2.7 cents., por milla; camiones de una tonelada y media, 3.5 cents., por milla; y camones de dos toneladas, 3.8 cents., por milla. La experiencia les había demostrado que un camión de una tonelada podía hacer un recorrido de 11 millas con un galón de gasolina, al paso que uno de dos toneladas no podría recorrer más de 8 millas con la misma cantidad de combustible.

La duración de las gomas neumáticas suele estar representada por cosa de 5,000 millas de recorrido; al paso que con las gomas macizas, que son las que generalmente se emplean en los camiones más grandes, suelen efectuarse recorridos de hasta 8,000 o 10.000 millas. Los ya nombrados hacendados calculaban en 1.6c. por milla, término medio, los gastos de gomas neumáticas en los camiones de una tonelada, y en 2.5c. por milla los gastos de las gomas macizas en los camiones de dos toneladas.

Reparaciones

Los gastos de reparaciones están sujetos a grandes variaciones, dependiendo en alto grado de la atención que se dedique al cuidado del vehículo y del esmero con que se proceda en la lubricación. Quien esto escribe tuvo ocasión de conversar los otros días con el dueño de un camión de una tonelada y media, el cual había estado funcionando constantemente por espacio de dos años, sin haber gastado ni siquiera un dólar en composturas. Muchos otros propietarios, no obstante, son menos afortunados. El gasto promedio anual en reparaciones, basando nuestro cálculo en los 4 años de experiencia de los hacendados varias veces nombrados, sería unos $40 para los camiones de una tonelada y $100 para los de dos toneladas.

Costo total por milla

Agregando a las expresadas cifras el interés de 6% por año sobre el capital inicial invertido, podría calcularse en la forma siguiente el costo de funcionamiento por cada milla de recorrido:

Estas cifras, no incluyen el valor

Camión de ½ tonelada 12.7 cents. por milla.

Camión de 1 tonelada 11.9 cents. por milla.

Camión de 1½ tonelada 19.0 cents. por milla.

Camión de 2 toneladas 20.0 cents. por milla.

de los impuestos, seguros, grasas o cámaras de aire de los neumáticos, todo lo cual representa un gasto muy pequeño con relación al costo total.

El cuadro que publicamos se relaciona también con el costo de funcionamiento por milla de recorrido, aunque calculado en diferente forma y teniendo por base la experiencia de 600 propietarios de autocamiones.

Pero el costo de funcionamiento depende, hasta cierto punto, del tamaño del camión con relación a las cargas que tenga que transportar. Salta a la vista que si se elige un camión demasiado pequeño habrá el número de los viajes, al paso que si el vehículo es excesivamente grande tendrá que efectuar los recorridos cargado sólo parcialmente. El estado de los caminos por los cuales tenga que transitar, debe también

(Continúa en la pág VEINTITRES)

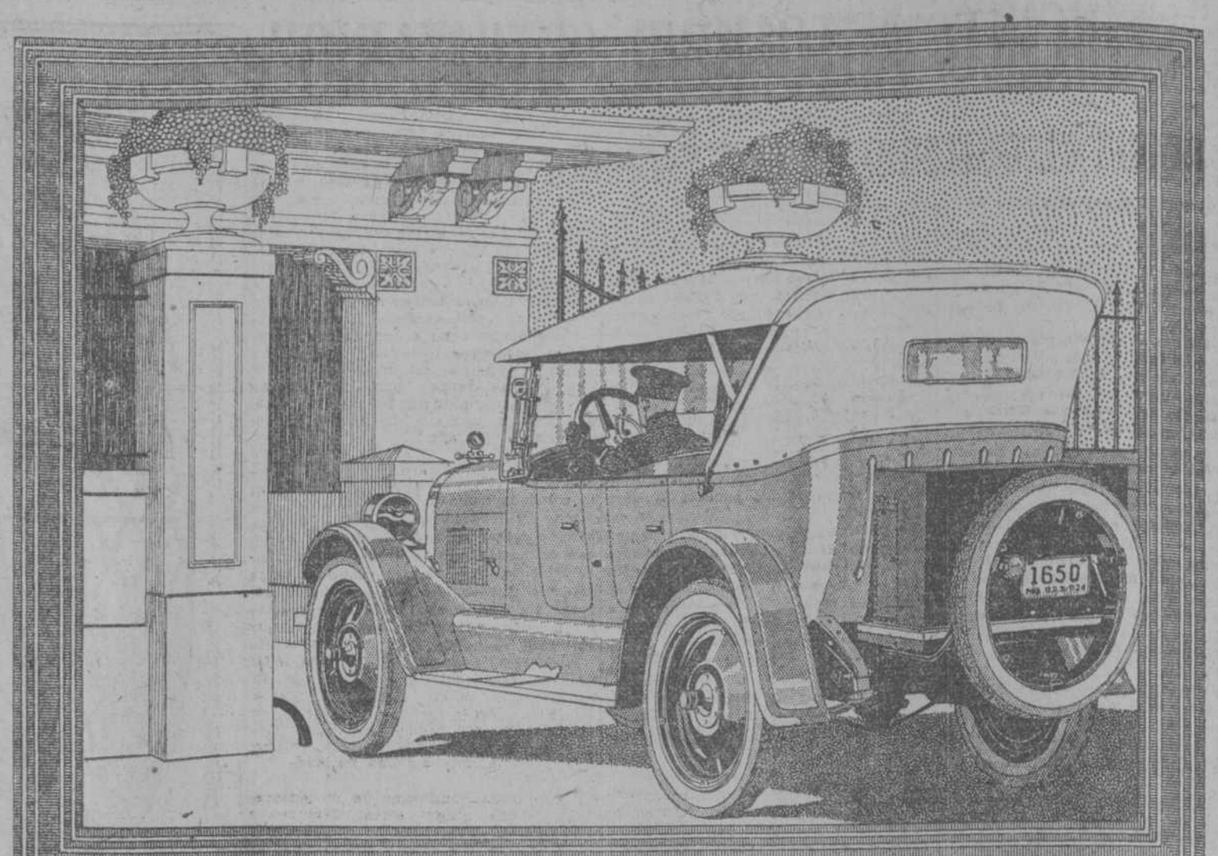

DURANT
4 CILINDROS.
Las personas son juzgadas por su automovil. Con un Durant sport Ud. sera considerado como el poseedor de un vehiculo de doble precio.—
$ 1,350. Tipo standard
$ 1,590. Tipo sport gran lujo
J. ULLOA Y Cía
Paseo de Marti (Prado) 3,5 y 7 - Tels. M.7951. M.7952 - Servicio y repuestos. Carcel 19.

EL VEHICULO....

Viene de la Pág 21.

observación que para el alumbrado; nada de montaje de fantasía. Estos órganos no sufren la mediocridad.

¿Es esto todo? No, indudalemente. Hemos trazado grandes rasgos, pues carecemos del espacio para entrar en detalles. Pero suponemos que lo expuesto respecto al vehículo útil, debe bastar para fijar las grandes líneas.

Un punto sobre el cual quizás no hemos insistido bastante; desde luego se comprende que el chassis de cuatro asientos es distinto en sus dimensiones del chassis de dos asientos. Es una solución deplorable a todas luces el hacer para el vehículo útil un chassis con dos fines.

Si es bastante económico para los dos asientos, es insuficiente para cuatro, demasiado endeble, demasiado corto y obligando al carocero a violentas soluciones. Si es conveniente para el vehículo de cuatro asientos, es excesivo para el de dos, aumenta sin utilidad su peso, el precio de compra y su precio de recorrido kilométrico.

Según se ve, el vehículo útil, tal como lo hemos definido es casi completamente realizado en los vehículos actualmente existentes, pero casi solamente. Repitámoslo, el peligro contra el cual el construcción debe estar prevenido cuando estudia este vehículo, es el querer hacer un carruaje demasiado rápido, "demasiado sport", y, desgraciadamente si sucumbe a esta tentación es que se halla empujado por una parte de su clientela.

Deberá, pues, saber resistir para satisfacer la inmensa mayoría de su clientela seria, la cual realmente no ve en el automóvil más que un instrumento de trabajo tan manejable y tan económico como sea posible.

Una última palabra: ¿Puede contarse el ciclecar entre los vehículos útiles?

El ciclecar es realmente seductor para todos los que tienen un presupuesto limitado, aunque no fuese más que porque ha de satisfacer por él sólo cien francos de impuesto. Por otra parte, determinados ciclecars son o pueden ser indudablemente vehículos útiles para aplicaciones especiales, particularmente para el hombre que circula solo.

TRACTORES
TITAN

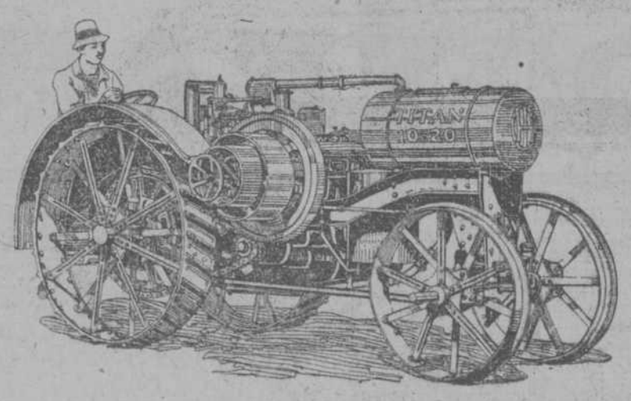

PARA ENTREGA INMEDIATA

POTENTES Y ECONOMICOS
TRABAJAN CON CUALQUIER
CLASE DE COMBUSTIBLE
COMPAÑIA GENERAL DE AUTOS Y MOTORES
MARINA, 2. HABANA TEL. A-6958

Un aparato receptor de radiofonía da mejor resultado con un acumulador Exide, pues suministra energía constante y uniforme. El mismo funcionamiento perfecto producen los acumuladores Exide en automóviles y en todo servicio a que se dediquen.

ACCESORIOS Y REPARACIONES ELECTRICAS EN GENERAL
SE ENVIAN ACUMULADORES POR EXPRESO A CUALQUIER PARTE DE LA ISLA

HAVANA BATTERY Co.
AVE. DE LA REPUBLICA - San Lázaro - 77. HABANA

ACUMULADORES
Exide
EL ACUMULADOR DE LARGA VIDA PARA SU COCHE

AUTOMOVILISMO Y AVIACION

POR FERNANDO LOPEZ ORTIZ

EL VALOR DEL AUTOCAMION EN LAS MODERNAS EXPLOTACIONES AGRICOLAS

(viene de la pág. VEINTIDOS)

el largo de los trayectos. Cuanto más malos sean los caminos mayor será la necesidad de dar la preferencia a los tamaños pequeños; mientras que, cuando los trayectos sean muy largos, será menester elegir los modelo más grande para reducir el número de viajes.

Costo de funcionamiento de los autocamiones de diferentes tamaños

Gastos fijos:	½ ton.	1 ton.	1½ ton.	2 ton.
Depreciación anual	$245	$158	$239	$288
Compostura por año	75	75	100	150
Interés anual	51	34	63	73
Total gastos fijos	$371	$267	$402	$511
Recorrido en millas por año	3,928	2,630	2,570	2,837
Gastos fijos por milla	$0.094	$0.101	$0.156	$0.180
Gasolina y aceite por milla	0.024	0.029	0.030	0.037
Gomas por milla	0.030	0.017	0.021	0.034
Costo total por milla	$0.148	$0.147	$0.207	$0.251

Infiérese de esto los múltiples factores que es menester estudiar si se quiere poder elegir el vehículo que mejor se adapte a las circunstancias bajo las cuales tendrá que funcionar. En las zonas agrícolas de los Estados Unidos, el modelo de una tonelada es el que más se usa, pudiendo decirse que existen funcionando dos de éstos por cada uno de cualquier otro tamaño.

Es bien poco lo que puede decirse respecto a los "remolques", los cuales no son más que vehículos de dos o de cuatro ruedas construídos exprofeso para ser arrastrados por autocamiones o por automóviles de pasajeros. En los caminos llanos y de poca pendiente, los motores de los autocamiones y automóviles desarrollan mucha mayor energía de la que necesitan para transportar la propia carga, y entonces, con los remolques, se aprovecha este exceso de energía para poder conducir una doble cantidad de carga, sin por esto aumentar mucho los gastos. El costo inicial de un remolque es muy pequeño con relación al de un autocamión de la misma capacidad.

Cierto hacendado del sur de los Estados Unidos, dueño de una granja situada a unas 20 millas de un gran centro de población, hizo hace poco una exposición de su experiencia con los autocamiones: Antes de comprar sus tres camiones de 2 toneladas, solía emplear 8 conductores y 24 caballos para enviar sus productos al mercado, teniendo éstos que salir de la granja al anochecer para llegar al punto de destino a las 7 a. m., del día siguiente. Para obtener el necesario sustento para estos animales, se veía precisado a dedicar a ello 90 acres de su mejor terreno, con los consiguientes gastos en semillas, fertilizantes y mano de obra. Merced a la adquisición de los camiones, estos 90 acres los dedica ahora a la producción de frutos para el mercado habiéndole sido posible, además, deshacerse de casi todos los caballos y despedir cinco de los ocho conductores. Los viajes de ida y vuelta al mercado se efectúan ahora en el término de tres horas, con lo cual, tanto los camiones como los conductores, pueden dedicarse también a otros trabajos. El propietario de estos camiones consiguió reducir grandemente los gasto de transporte por haber arreglado que los vehículos vuelvan siempre cargados con comestibles, fertilizantes, maquinaria y otros productos en los viajes de regreso, no solamente para su hacienda sino también para las de otros hacendados, circunstancia que le proporciona una buena renta al cabo del año.

Comentando los resultados obtenidos durante los cinco años que los ha tenido trabajando, decía este hacendado: "Mis vecinos no vacilaban en burlarse de mí cuando yo compré el primer camión; pero yo no volvería a los antiguos métodos por nada del mundo. Ahora ejerzo un control absoluto sobre los acarreos, cosa que no podía hacer cuando usaba los caballos. En casos de emergencia, mis máquinas pueden funcionar, si se requiere, las veinticuatro horas del día sin pararse. No las molestan los calores excesivos ni han menester de los cuidados del veterinario, no necesitando tampoco las otras atenciones que hay que tener para con los animales—alimentación, estabulación, y otras cosas por el estilo. Contrariamente a lo que sucede con los animales, sólo se les "alimenta" cuando trabajan. Yo uso mis camiones con tanta frecuencia que los gastos de depreciación durante las horas que permanecen inactivos son insignificantes con relación al número de millas de recorrido por año."

Antes de terminar, será quizá oportuno hacer algunas breves indicaciones a fin de que los dueños de esta clase de vehículos puedan sacar mayor provecho de sus servicios y reducir los gastos de composturas. Igual que cuando se trata de cualquier otra máquina automóvil, la buena lubricación es absolutamente necesaria. Es menester que todas las superficies de frotamiento permanezcan siempre perfectamente lubricadas. En realidad, puede decirse que no se tirará a la calle el dinero que se invierta aunque la lubricación sea algunas veces superabundante y las substancias empleadas de la más elevada calidad.

El buen conductor de un autocamión que quiere evitar demoras y otros contratiempos, habrá de inspeccionar con frecuencia todas las piezas móviles de la máquina, a fin de descubrir y prevenir cualquier desperfecto, antes de que éste asuma mayores proporciones.

Debe asimismo rehuirse el cargarlos con exceso, si se desea prolongar la duración y la eficacia de su funcionamiento; evítense también las marchas forzadas y las paradas y arranques repentinos. Con frecuencia sucede que un hacendado, por no haber sabido preocuparse de estos y otros pormenores, contempla entristecido la prematura "muerte" de uno de estos vehículos, al paso que algún otro convecino suyo, habiendo procedido con mayor cautela e inteligencia en su manejo, continuará quizá usando con provecho otro camión de la misma marca por espacio de años y años.

Si bien existen muchos casos en que los servicios prestados por un autocamión desde que se compra hasta que se "muere" no alcanzan a compensar el coste inicial, son legión los establecimientos rurales y de otro orden que emplean dichos vehículos con grandísima ventaja, consiguiendo que los beneficios resarzan con creces el monto de las sumas invertidas.

Es hasta ocioso manifestar que las operaciones de la gran guerra no hubieran podido llevarse a feliz término, en la forma que lo fueron, sin la ayuda del inmenso número de los autocamiones que funcionaban entre abastecimiento. Lo que estos vehículos realizaron, bajo tan adversas circunstancias, constituye una prueba elocuente de lo mucho que estas máquinas representan en todos los órdenes de la vida industrial y comercial de estos tiempos. Y como resultado de las duras pruebas a que se les sometiera, las mejoras y perfeccionamientos introducidos durante los cuatro años de lucha fueron quizá mayores de lo que hubieran sido en veinte años de paz y tranquilidad universal.

En la actualidad, el hombre que adquiere un autocamión de una marca acreditada, tiene la ventaja de contar en su abono con la vastísima experiencia obtenida por los fabricantes durante la gran conflagración, pudiendo abrigar la certeza de que el vehículo llenará cumplidamente su cometido, con un mínimum de atenciones y con escasísimos contratiempos en cuanto al funcionamiento de la parte mecánica se refiere.

GINEBRA AROMATICA DE WOLFE

LA UNICA LEGITIMA

IMPORTADORES EXCLUSIVOS

—EN LA REPUBLICA—

PRASSE & Co.

Tel. A-1694.-Obrapía, 18.- Habana

V-63

ESPERE GRANDES COSAS

MODELO 1924

PODEMOS asegurar que es la última expresión en perfeccionamiento mecánico, elegancia, economía y confort.

PRONTO PODRA VERLO EN NUESTRO NUEVO SALON

CADILLAC

MODELO DEL MUNDO

G. PETRICCIONE CO.

MARINA 64 HABANA

PARA SUSCRIBIRSE AL "DIARIO DE LA MARINA"

UTILICE ESTOS TELEFONOS, DE 8 A 11 A. M. Y DE

1 A 5 P. M.——M-6844, M-9008, M-6221

Devuelve al Cabello SU COLOR NATURAL

Se ha empleado con éxito durante muchos años por los barberos, peluqueros y otros. En poco tiempo da al cabello gris o desteñido el tinte castaño u negro que se desee. Su Boticario vende la famosa Tintura de Hill para el Cabello y Bigote

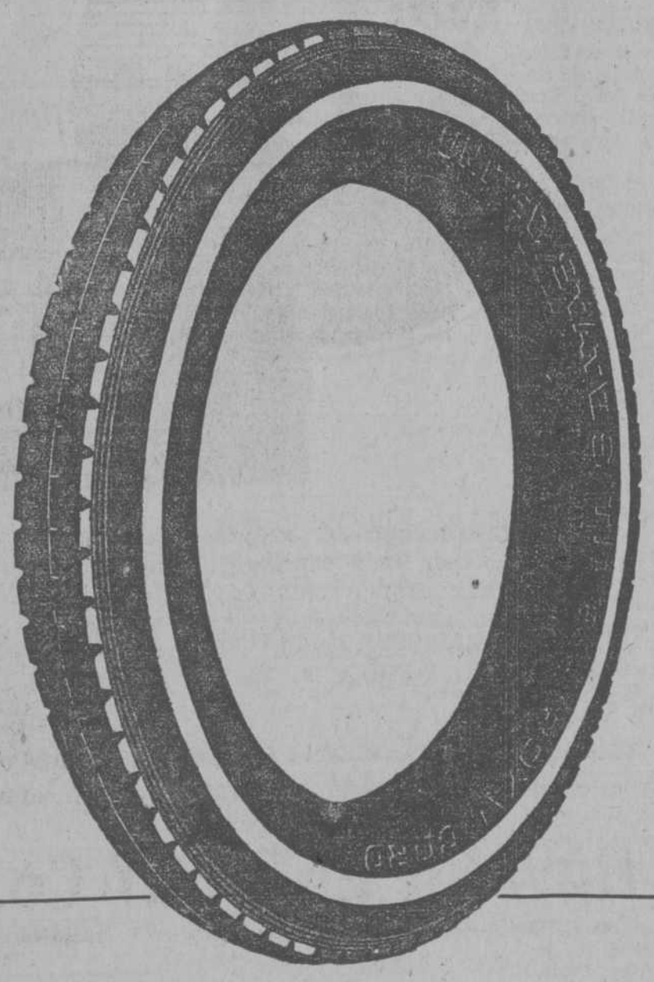

Su carro lucirá más elegante con

U. S. Royal Cord

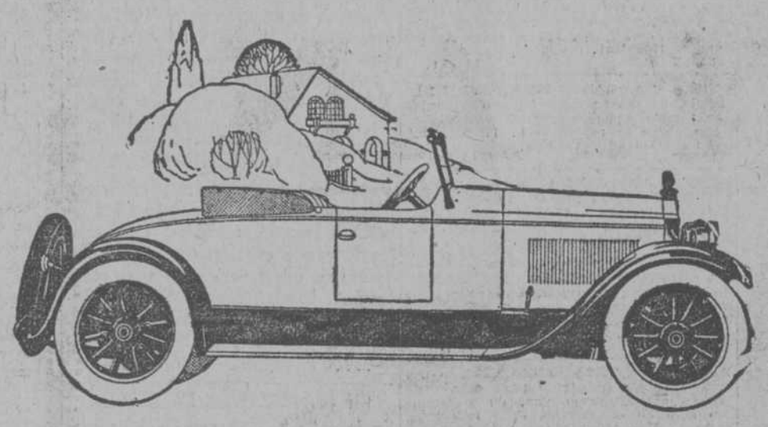

PACKARD

EL nuevo Packard "Single Six" está construído aún en sus detalles más insignificantes, con aquellos ideales que han dado al nombre Packard, un significado de calidad y servicio, dondequiera que se estimen automóviles finos.

J. ULLOA Y CIA.

PRADO 3 Y 5 - TELEFONO M-7951 - HABANA

Anuncios Clasificados de Ultima Hora

ALQUILERES

CASAS Y PISOS

HABANA

En $35.00 un departamento de tres habitaciones en el primer piso, con servicio privado e instalación eléctrica. Compostela 113 entre Sol y Muralla.
39628 17 oct.

Se alquila el segundo piso de Cárcel No. 24, compuestos de cuatro habitaciones, sala, saleta y comedor.
39559 19 oct.

SE ALQUILAN LOS MODERNOS ALtos de la casa General Aguirre 108, antes Animas, compuesta de cuatro cuartos, sala, comedor, servicio intercalado. Su dueño General Carrillo 113, antes San Rafael.
39573 19 oct.

SE ALQUILA UN DEPARTAMENTO compuesto de una gran sala y saleta con entrada independiente en Bernaza No. 48, segundo piso.
39580 16 oct.

SE ALQUILA EL LUJOSO, COMODO, ventilado y ien situado último piso de Consulado 24, a media cuadra del Prado, con salón, saleta corrida, cinco cuartos, hall, comedor, dos baños completos de már-cina de gas y lavandería. Todo de mármol y cielo raso, decorado. Ultimo precio 150 pesos al mes y fiador a satisfacción. La llave en el primer piso alto. Informan por el Teléfono F-1575.
39585 29 oct.

SE ALQUILA UN PISO DE LA CASA calle San Lázaro 168, Habana. La llave en el segundo piso. Informes Habana 86, departamento 310.
39601 17 oct.

SE ALQUILAN LOS ESPACIOSOS Y frescos bajos de Desagüe 72 entre Franco y Subirana; constan de sala, saleta, gabinete, seis cuartos, espléndida cocina y comedor al fondo, dos baños y tres patios. Informan en los altos.
39614 21 oct.

SE ALQUILA EN EL MEJOR PUNTO de la Habana, Prado No. 115, un espl ndido piso; es propio para sociedad o familia de gusto: se alquila junto o separado. Informan: Joyería y Optica Versalles. Prado 109.
39615 18 oct.

SE ALQUILA EN EL SEGUNDO PISO de Monte 49 1|2, frente al Campo de Marte, una amplia y fresca habitación en $20.00. Razón en los bajos, Caf .
39622 17 oct.

VEDADO

Vedado, se alquila la casa Línea 15, entre M y N. Sala, saleta, cuatro cuartos, comedor al fondo y cuarto de criados en $110.00. La llave al lado. Y se venden dos casas en el Vedado. F-1240.
39575 16 oct.

JESUS DEL MONTE, VIBORA Y LUYANO

SE ALQUILA LA FRESCA Y HERMOSA casa Luyanó 130, casi esquina a Manuel Pruna. Está acabada de pintar y todos sus techos de cielo raso, se compone de portal, sala, saleta, cinco habitaciones, comedor al fondo, gran patio, baño, cocina y servicio de criados. Para informes en Lealtad 44, bajos entre Virtudes y Animas. Tel. M-7030.
39631 16 oct.

MARIANAO, CEIBA, COLUMBIA Y POGOLOTTI

REPARTO ALMENDARES. SE ALQUIla una gran casa moderna, de cielo raso, portal, sala, saleta, comedor, cocina, gran baño, tres cuartos, buen patio. Doble línea por frente de tranvías. Precio $55.00. La llave en el fondo, a todas horas. Calle 14 entre 3 y 5. Teléfono F-2568.
39635 16 oct.

HABITACIONES

HABANA

HOTEL COVADONGA

Acabado de reformar

Con espléndidas habitaciones con todo confort moderno y el salón más fresco de la Habana para comer bien. Se admiten abonados a precio de situación. Vengan y prueben la sabrosa comida y se convencerán. En Sol, 85. Teléfono M-2227.
39550 17 oc

SE ALQUILAN FRESCAS Y AMPLIAS habitaciones con agua corriente y todo confort moderno en el Nuevo y reformado Hotel Covadonga, Sol 85, donde el público encontrará el salón más fresco y ventilado de la Habana para comer sabroso con esmerada limpieza y mejor servicio de cocina. Se admiten abonados a precio de situación. Sol 85. Tel. M-2227.
39549 28 oct.

HAY HABITACIONES CON SUS SERvicios baratas, casa moderna. Misión 67 casi esquina a Aguila.
39584 17 oct.

HABITACION. SE ALQUILA UNA hermosa habitación en casa de familia decente, con o sin muebles; hay buen servicio de baños. Teléfono M-5538. Av. de la República (San Lázaro) 180 esquina a Galiano.
39596 17 oct.

SE NECESITAN

Criadas de mano y manejadoras

SE SOLICITA UNA MUCHACHA ESpañola para ayudar a los quehaceres de la casa. Calle F, número 18, bajos, entre 11 y 13.
39550 21 oc

SE SOLICITAN DOS CRIADAS PENINsulares, finas, en la calle 27 esquina a C, Vedado.
39544 16 oc

SE NECESITAN

SE SOLICITA UNA CRIADA QUE SEpa coser y cortar y para la limpieza de unas habitaciones. Calle I número 17 entre 9 y 11.
39570 20 oc.

Se solicita una manejadora que ayude a los quehaceres de la casa. Línea 86 bajos, entre Paseo y 2, Vedadodo.
39632 17 oct.

SE SOLICITA UNA CRIADA DE MAnos, que sepa trabajar. Calle 17 No. 10 entre L y N. Vedado.
39588 16 oct.

SE SOLICITA EN INFANTA 30, BAjos, esquina a San Rafael, una joven peninsular, para manejar una niña y parte de los quehaceres de la casa.
39624 17 oct.

SE NECESITA UNA CRIADA DE MAnos; sueldo de $25.00 a $30.00 y una buena cocinera $35.00. Informan en la calle Habana 126, bajos.
39627 17 oct.

COCINERAS

COCINERA REPOSTERA. SE SOLICIta una buena cocinera con referencias, para Calzada 120, esquina a S. Vedado. Sueldo, $40.
C 7940 3 d 14.

SE SOLICITA UNA ESPAÑOLA PARA cocinar y limpiar en familia americana. Dormir en colocación. Calle San Jacinto esquina a Panorama. Reparto Buen Retiro, Marianao.
39534 18 oct.

SE SOLICITA. COCINERA JOVEN QUE duerma en la colocación. B No. 212, entre 21 y 23, Vedado.
39652 16 oct.

VARIOS

HONORABLE CABALLERO, CON REferencias bancarias y establecimiento de productos alimenticios, cuyo negocio está valuado en $40.000(desea un socio que aporte un capital de $20,000 o $30.000, con el fin de agrandar la planta y agregar varios productos nuevos. Dirigirse al Apartado 1136.
39589 16 oct.

SE SOLICITA UNA CRIADA ESPAñola para los quehaceres de una casa pequeña. Informan: Calzada del Cerro No. 871, altos, una cuadra del paradero. Gana $25.00.
39591 16 oct.

EN LEALTAD 44, BAJOS, ENTRE Virtudes y Animas, se solicita una criada.
39630 16 oct.

Agencias de colocaciones

GRAN AGENCIA DE COLOCACIOnes, la mejor y más antigua. Está usted sin trabajo? Venga y lo tendrá. Si quieren estar bien servidos pidan toda su servidumbre al señor Sosa o Plácido. Teniente Rey 59. Tel. A-1673.
39555 23 oct.

SE OFRECEN

Criadas de mano y manejadoras

SE COLOCA UNA MUCHACHA ESPAñola; lleva tiempo en el país, para criada de mano o manejadora, o para todo siendo corta familia. Informan en Puerta Cerrada núm. 2.
39558 16 oc

DESEA COLOCARSE UNA JOVEN ESpañola, recién llegada, de criada o manejadora, en casa de moralidad. Tiene quien la recomiende. Informan en Angeles, 34.
39571 16 oc

SE DESEA COLOCAR UNA MUCHAcha española para cuartos o criada de manos; es muy formal y sabe cumplir con su obligación. Informan Máximo Gómez 491. Tel. M-5666.
39593 16 oct.

SE DESEA COLOCAR UNA JOVEN PEninsular de criada de manos; es recién llegada, pero con mucha práctica de servir en casas de señores en Madrid y en la Coruña. Para informes en Omoa No. 11 de 6 a 11 1|2 a. m. En el cuarto No. 71. Encarnación y de 12 a 5 p. m. en Puentes Grandes. T. Rizo 20. Pregunten por Manuela Cupeiro. En la Fonda dan razón.
39567 16 oct.

MATRIMONIO ESPAÑOL DESEA COlocarse, ella de criada de manos o manejadora y él lo mismo u otra cosa análoga, como portero, ayudante de chauffeur, llevando poco tiempo en el país y con práctica de haber servido en España y damos referencias de nuestra conducta. Zanja 128 A entre Aramburo y Hospital.
39595 16 oct.

DESEA COLOCARSE UNA JOVEN ESpañola de criada de manos o manejadora; sabe cumplir con su obligación: tiene quien la recomiende. 17 No. 321 Tren de Lavado, Vedado.
39576 16 oct.

DESEA COLOCARSE UNA JOVEN peninsular, de criada de manos o manejadora, en una casa de moralidad; sabe cumplir con sus obligaciones. Informan: Bernaza 65, altos.
39577 16 oct.

SE DESEA COLOCAR MUCHACHA práctica para manejadora o criada de manos; es cariñosa con los niños; sabe cumplir con su obligación. Amargura 10, altos, informan.
39587 16 oct.

UNA MUCHACHA ESPAÑOLA QUE sabe trabajar se ofrece para criada de manos, manejadora o para un matrimonio solo en el Vedado. Para informes, calle 19 No. 115 esquina a L, bajos.
39594 16 oct.

SE DESEA COLOCAR UNA JOVEN ESpañola de criada de manos o de cuartos o manejadora. Tiene referencias de las casas que ha trabajado. Informan en Príncipe No. 10, antiguo entre Carnero y Espada.
39597 16 oct.

DESEA COLOCARSE UNA SEÑORA DE mediana edad y una joven de manejadoras o criadas de manos o para ropa de hotel. Informan Jovellar 6, altos.
39609 17 oct.

SE DESEA COLOCAR UNA JOVEN española de criada de manos o manejadora; es recién llegada. Dirigirse a Conde No. 9.
39613 21 oct.

DOS JOVENES PENINSULARES DEsean colocarse de criadas de manos o manejadoras en casa de moralidad, hay quien garantice su conducta. Informan 15 y 20, Vedado. Bodega La Jardinera.
39618 17 oct.

SE DESEA COLOCAR UNA MUCHAcha española para criada de manos o de cuartos. Tiene referencias y en la misma se coloca una joven para matrimonio solo. Informan Campanario 253.
39629 16 oct.

Criadas para limpiar habitaciones y coser

SE DESEA COLOCAR UNA MUCHAcha para cuartos y coser y tiene recomendaciones. Aguiar, 42.
39548 16 oc

UNA JOVEN ESPAÑOLA DESEA UNA buena casa, para criada de cuartos y coser. Sabe su obligación. No se coloca menos de 30 pesos. Informan en Virtudes 2. Teléfono M-4593.
39536 16 oct.

DESEA COLOCARSE UNA JOVEN española para criada de cuartos o manejadora. Tiene buenas referencias. Dirección Egido 75, Hotel Cuba. Teléfono A-0067.
36608 16 oct.

SE OFRECEN

SE DESEAN COLOCAR DOS PENINsulares, una para cuartos y otra para comedor. Compostela 150, cuarto 16.
39603 16 oct.

CRIADOS DE MANO

SE DESEA COLOCAR UN JOVEN ESpaño de criado de mano, sabe cumplir con su obligación y tiene quien lo garantice. Informan: Cerro, 572, tintorería. I-3687.
39502 17 Oct.

COCINERAS

SE DESEA COLOCAR UNA SEÑORA peninsular, para la cocina en casa de moralidad. Sol No. 8.
39598 16 oct.

CRIANDERAS

SE DESEA COLOCAR UNA JOVEN española con buena y abundante leche. Se puede ver su niño; tiene Certificado de Sanidad y no tiene inconveniente salir fuera de la Habana. Tel. F-1993. 10 y 25, solar de Digón. Pregnnten por Aurora.
39583 16 oct.

UNA SEÑORA ESPAÑOLA DE VEINtitrés años, se desea colocar de criandera; buena leche y abundante; tiene Certificado de Sanidad. Calle 8 No. 190 entre 19 y 21, Vedado.
39583 21 oct.

VARIOS

DESEA COLOCARSE UN MATRIMOnio de mediana edad, sin hijos; hace poco que llegaron de España, para cuidar los quehaceres de una casa. Tienen buenas referencias. Informan en Lamparilla. 8, altos.
39459 18 oc.

MATRIMONIO JOVEN, PENINSULAR, sin hijos, desea colocarse: tiene informes. Calle Oficios 13. Tel. M-6114. Preguntar por J. Casal.
39541 16 oct.

UN JOVEN ESPAÑOL SE DESEA COlocar de dependiente de café o fonda, 18 años de edad. Antón Recio No. 10. Tel. M-3215. Manuel López Regueira.
39590 16 oct.

SE OFRECE UN PRIMER CRIADO Tiene informes de buenas casas. Teléfono A-6696.
39600 16 oct.

MODISTA. CONFECCIONA VESTIDOS último modelo para señoras y niñas y corte sastre para la temporada, confortable, el precio más módico posible. San Lázaro 71, interior.
39620 17 oct.

CRIADO, SE DESEA COLOCAR EN casa particular o comercio, es práctico y sirve mesa, con recomendación. Teléfono M-3956.
39633 16 oct.

Compra y Venta de Fincas y Establecimientos

COMPRAS

PROPIETARIOS. TENEMOS ENCARgo de muchos clientes nuestros de comprarle casas chicas o grandes, antiguas o modernas con preferencia en la Habana y Vedado, escríbanos o véanos en Belascoaín, 17. Teléfono A-5817 y verá qué pronto vende su casa siempre que quiera vender en su justo precio; también damos cualquier cantidad que usted necesite en hipoteca con módico interés y por el tiempo que lo desee. F. Marín y F. Hermo. Belascoaín, 17. Teléfono A-5817.
39545 19 Oct.

COMPRO UNA CASA MODERNA, EN el Vedado, con 4|4 y servicios como de $14.000 a $16.000. Informan en Amargura 44. Botica. I-1312, de 7 a 9.
39574 16 oct.

URBANAS

EN EL REPARTO LA SIERRA

En la Calle 2. Muy cerca del Parque. Vendo espléndido chalet fabricado en 600 metros de terreno, jardín, portal, sala, recibidor, gran comedor, cocina, pantry, un cuarto de familia con baño, un cuarto de criados con su baño, garage y cuarto para el chauffeur. En la planta alta, un gran recibidor, 6 espléndidos cuartos, dos baños, la fabricación es de primera, con cielos rasos. Precio $21.000. Oigo una oferta razonada. Informa M. de J. Acevedo, Obispo, 59, altos. Depto. 4, Teléfono M-9036.
.... 6 d 14 oc

EN LA CALLE DE ZANJA

Vendo un edificio de dos plantas, con 325 metros de terreno o sean 13 x 25 metros. Zaguán, recibidor, sala, cuatro hermosos cuartos, comedor, baño, cocina de gas y patio. Los altos exactamente iguales. Precio, $38.000. Informa, M. de J. Acevedo, Obispo 59, altos, Depto. 4. Telf. M-9036.
.... 6 d 14 oc.

EN EL REPARTO LA SIERRA

En la calle 2. Muy cerca del Parque. Vendo espléndido chalet fabricado en 600 metros de terreno, jardín, portal, sala, recibidor, gran comedor, cocina, pantry, un cuarto de familia con baño, un cuarto de criados con su baño, garage y cuarto para el chauffeur. En la planta alta, un gran recibidor, seis espléndidos cuartos, dos baños, la fabricación es de primera, con cielos rasos. Precio: $21.000. Oigo una oferta razonada. Informa M. de J. Acevedo, Obispo, 59, altos. Depto. 4. Telf. M-9036.
.... 6 d 14 oc

ESQUINA EN BELASCOAIN

Vendo una de mil metros con establecimiento para fabricar muy barata, se realiza este negocio por asunto de familia. Informan: Vidriera de Wilson. San Rafael y Belascoain. Tel. A-2319.
39607 16 oct.

CASA CHICA

Vendo a una cuadra de Belascoain en Salud, una casa para fabricar de 6x18 en muy buenas condiciones, para vivirla. Precio $6.300. Informan Belascoain y San Rafael, Vidriera Wilson. Tel. A-2319.
39607 16 oct.

VENDO UNA CASA LADRILLO, CIEro raso, 7x35 varas y dos solares, parte alta de Herrera, 11.79 por 39.11. Me hago cargo de fabricar su casa por contrato o administración. Para informes: San Luis D entre Mangos y Princesa.
39599 17 oct.

SE VENDE UNA CASA EN LA VIBOra. cerca de la Calzada, con un traspatio de 500 varas de terreno, en $8,500. Es una ganga. Dirigirse al señor Llano. Habana 51, bajos, de 9 a 11 y de 3 a 5; y en Prado 105, altos a las demás horas. Tel. A-4639.
39610 16 oct.

FINCAS URBANAS

EN EL VEDADO

EN LA CALLE LINEA

De O a M, vendo linda casa fabricada en 267 metros de terreno con 7 metros de frente, jardín, portal, recibidor, sala, cuatro cuartos y comedor al fondo, dos baños y doble servicio. Precio $19.000. Dejo $4.000 en hipoteca.

EN LA CALLE 15

Edificio bien situado 13 x 33.66 metros, jardín, portal, sala, recibidor, comedor al fondo, cuatro cuartos con baño intercalado, cocina, patio y garage. Techos monolíticos. Precio: $22.000. Dejo $5.000 en hipoteca.

EN LA CALLE QUINTA

Muy cerca del Parque Villalón, espléndido edificio de dos plantas. Jardín, sala, saleta, comedor, cuatro cuartos, baño completo, dos cuartos de criados y servicios, los altos iguales. Está rentando $250.00. Precio, $28.000.

EN LA CALLE B.

Espléndida casa baja, fabricada en 500 metros con un frente de 10 metros. Jardín, portal, gabinete, cuatro cuartos, con baño intercalado, comedor al fondo, pantry, cocina, patio y traspatio. Garage. Precio, $23.000. Dejo $6.000 en hipoteca al 7 por 100.

EN LA CALLE 15

Entre A y B, Vendo un espléndido edificio de una planta, de jardín, portal, sala, ocho cuartos, dos baños, comedor espléndido, pantry, cocina, cuartos de criados con servicios, garage y habitaciones altas. para. el chauffeur. Oigo una oferta.

EN LA CALLE 13

Con frente a la brisa. Vendo espléndido edificio fabricado en 456 metros de terreno, con 12.50 de frente, dos plantas, jardín, portal, sala, comedor con zócalos, halls, cuartos de criados, baño, cocina, patio y garage para tres máquinas, dos cuartos para criados y chauffeur en los altos, cuatro hermosos dormitorios con su baño. Precio $45.000. Puedo dejar parte en hipoteca.

EN LA CALLE 27

De A a C. Vendo, edificio de una planta, fabricado en 683 metros. Jardín portal, sala, gabinete, 5 espléndidos cuartos con baño intercalado, pantry, cocina, despensa, cuarto de criados con su baño y demás servicios, garage. Precio, $50.000. Oigo una oferta.

EN LA CALLE I

De 17 a 23. Vendo un buen chalet, fabricado en 325 metros, con un frente de 14.80, portal, recibidor, sala, vestíbulo, comedor, baño intercalado, cocina, cuarto de baño y servicios de criados. Altos, recibidor, cinco espléndidas habitaciones con baño intercalado, terraza. Tiene garage. Precio: $33.000. Informa M. de J. Acevedo. Notario Comercial, Obispo, 9, altos. Dep. 4. Telf. M-9036.
.... 4 d 14 oc

LE CONVIENE, EN LO MEJOR DE Rosa Enríquez y a tres cuadras de la Calzada de Luyanó, vendemos linda, amplia y clara casa moderna que mide 7.09 v. por 35 fondo de portal, sala, tres grandísimas habitaciones, baño intercalado completo, comedor al fondo, cocina, cuarto de desahogo, patio y demás servicios sanitarios, precio de oportunidad 6,500 pesos. F. Marín y F. Hermo, Belascoaín, 17. Teléfono A-5817.

EN AVENIDA SERRANO, ENTRE Zapote y San Bernardino, vendemos único solar de centro a la brisa por fabricar que mide 8 por 38.90 c. metros en 2,600 pesos. Belascoaín, 17. Teléfono A-5817. F. Marín y F. Hermo.

QUE BUEN NEGOCIO EN SAN Francisco, tranvía a la puerta, vendemos casa moderna, mide 6 por 40 m., portal, sala, saleta, tres hermosísimas habitaciones, baño intercalado completo, comedor al fondo, cuarto de criado, cocina y dos cuartos más en el sótano, patio, traspatio, precio 8,500 pesos. F. Marín y F. Hermo. Belascoaín, 17. Teléfono A-5817.

EN SAN BENIGNO, A TRES CUAdras calzada de Jesús del Monte y una cuadra tranvía de Santos Suárez, vendemos casa de portal, sala, saleta, dos hermosas habitaciones, baño, cocina y patio en 4,300 pesos. F. Marín y F. Hermo. Belascoaín, 17. Teléfono A-5817.

HERMOSA ESQUINA EN SANTOS Suárez, propia para establecerse en cualquier giro y otro local para carnicería con comodidades, dos casitas más todo fabricado en una superficie de 580 varas, moderna y preparada para alto, vendemos con toda clase de facilidades en 15 mil pesos, último precio, recuerde que puede dar de contado lo que pueda. F. Marín y F. Hermo. Belascoaín, 17. Teléfono A-5817.

A MEDIA CUADRA DE BELASCOAIN, vendemos casa moderna de dos plantas en 15,500 pesos. F. Marín y F. Hermo. Belascoaín, 17. Teléfono A-5817.

A UNA CUADRA DE MONSERRATE, vendemos casa de tres plantas moderna, propia para vivirla en 10,500 pesos. F. Marín y F. Hermo. Belascoaín, 17. Teléfono A-5817.

EN LAGUNAS, VENDEMOS CASA DE dos plantas muy bien situada, propia para profesional en 15 mil pesos último precio, dueño vive planta baja. F. Marín y F. Hermo. Belascoaín, 17. Teléfono A-5817.

ESQUINA EN SAN JOSE CON ESTAblecimiento de dos plantas, buen interés al capital que se emplea garantizado por contrato, último precio 30 mil pesos y otra esquina moderna en Figuras, para abrir establecimiento 22 mil pesos así como casa moderna de dos plantas en 14,500 pesos. F. Marín F. Hermo. Belascoaín, 17. Teléfono A-5817.
39545 19 Oct.

Se vende una casa de 800 metros, 3 pisos bajos para comercio, altos para casa de huéspedes o familia. Trato directo. Informan Obrapía 51, altos, de 3 a 5.
39530 21 oct.

ESQUINA MODERNA, $6,500

Vendo una esquina moderna en Santos Suárez con una casa al lado, preparada para establecimiento con puertas de hierro, buena posición. De este precio la mitad al contado, resto se facilita. Aguila, 148. Tel. M-9468. Marcelino González.
39531 16 Oct.

VIBORA. VENDO DOS CASAS EN LA Avenida de Concepción a tres cuadras de la Calzada, las mejores y más modernas, punto alto, constan de sala, saleta, divididas por elegantes columnas, 3 cuartos, comedor corrido al fondo, buen patio, pasillos de criados, techos de hierro y decoradas, buena renta. Concepción 17 y 19, entre San Lázaro y San Anastasio. Informa su dueño en la misma. el. I-2939. Precio de cada una $6.500

FINCAS URBANAS

ESTO SI ES NEGOCIO EN LO MEJOR de la Calzada de Infanta, vendo hermosísima como fresca casa moderna de dos plantas en 22 mil pesos, se compone de portal, sala, saleta, tres hermosas habitaciones, baño intercalado, comedor al fondo, cuarto criado, patio y cocina de gas en los altos, terraza, recibidor, 4 habitaciones muy amplias, baño intercalado, comedor al fondo, cocina de gas y en la azotea, cuarto moderno de criado con sus servicios. Marín y F. Hermo. Belascoaín, 17. Teléfono A-5817.

TEJADILLO, VENDEMOS CASA ANtigua con 350 metros de superficie en 30 mil pesos.

HERMOSISIMA Y BIEN SITUADA casa moderna en Santa Irene, a una cuadra de la Calzada, se compone de sala, saleta, cuatro magníficas habitaciones, baño intercalado a todo lujo, comedor al fondo, cuartos y servicio de criado, cocina y patio, precio para hacer negocio 10,500 pesos. Marín y F. Hermo. Belascoaín, 17. Teléfono A-5817.

MAGNIFICO NEGOCIO DE OPORTUnidad, vendo hermosa casa moderna a una cuadra de Belascoaín de tres plantas, rentando siempre seguro mensualmente 180 pesos en 20,000 pesos. Marín y F. Hermo. Belascoaín, 17. Teléfono A-5817.

CONCORDIA, ACERA BRISA, MIDE 7 por 32 metros de Belascoaín para Galiano, propia para echarle otra planta, vendemos en 17 mil pesos. Marín y F. Hermo. Belascoaín, 17. Teléfono A-5817.

EN LAGUNAS, ACERA BRISA DE BElascoaín para Galiano con medida ideal de 5.80 por 23 y por su repartición propia para echarle otra planta, precio 13 mil pesos. F. Marín y F. Hermo. Belascoaín, 17. Teléfono A-5817.

ESQUINA CON COMERCIO UNA CUAdra paradero Orfila, Almendares, buena renta, mide 14 por 22 metros por necesitar su dueño dinero la da en 6 mil pesos. F. Marín y F. Hermo. Belascoaín, 17. Teléfono A-5817.

EN ESCOBAR, CASA DE UNA PLANta a la brisa propia para vivirla muy bien situada, precio 21 mil pesos. F. Marín y F. Hermo. Belsacoaín, 17. Teléfono A-5817.
39545 19 Oct.

SE VENDE CHALET CON JARDIN, portal, sala, saleta, dos cuartos, servicios sanitarios completos, panry y cocina; terreno para fabricar. Informan en el mismo, su dueño. Calle Milagros letras E. J. entre Av. Mayía Rodríguez y La Sola. Reparto Mendoza, Víbora, a dos cuadras del tranvía Santos Suárez.
39604 17 oct.

EN CONCORDIA

De Galiano a Belascoaín, casa. Sala, saleta, 4|4, azotea, preparada para altos, pisos finos, cantería, $14.500. En Virtudes, cerca de Prado, tres pisos, 30,000 pesos. En Monte establecimiento 28,000 pesos. Figarola. Empedrado 30, bajos.
39634 16 oct.

ESPLENDIDO CHALET DE 2 PLANtas, calle 23, en su mejor cuadra, entre calle de letras. Tiene toda clase de comodidades para una familia numerosa y de gusto; esta propiedad se vende a tasación; esto quiere decir que si usted la ve la compra: el terreno mide 14.50 por 60 metros. Marín y F. Hermo. Belascoaín 17. Tel. A-5817.

Parcela en el Vedado. Solar de 15x38 metros a media cuadra de 23, brisa, en calle de letra, pavimentación, a 36 pesos metro.

San Ignacio, edificio de cuatro plantas, mide el terreno 520 metros. Rena segura, mensual $900.00. Precio $115.000

Almacenistas. Vendemos una casa antigua en la mejor cuadra de San Isidro; mide 525 metros; se da muy barata.

En lo mejor de la calle Hospital, dos casas modernas, de dos plantas, que miden cada una 6x25; se componen de sala, saleta, 3|4, baño intercalado, comedor al fondo, cuarto y servicio de criado. Renta segura cada casa $155.00 mensuales. Precio $17.000.

Colón, cerca de Prado, vendemos casa antigua, pero muy amplia, propia para hacerlo dos plantas más como buen negocio para usted en $22.000.

En Infanta, vendemos magnífica esquina de dos plantas con comercio; mide 8.50 por 25.50 con buena renta garantizada por contrato; precio último 30 mil pesos.

Virtudes, dos casas modernas, de dos plantas. Sala, gabinete, 3|4, baño intercalado completo, comedor, servicio con cuarto de criado. Renta $140.00. Precio $16.500. Marín y F. Hermo. Belascoain 17. Tel. A-5817.
39545 19 oct.

CASA DE TRES PLANTAS, ACABADA de fabricar, a una cuadra de la Estación Central, se vende en $15.000. Unico precio. Informan en la joyería El Cristo de Oro. Teniente Rey entre Bernaza y Monserrate. Teléfono M-3329.
39543 19 oc

SOLARES YERMOS

EN EL REPARTO BUENA VISTA

Con frente a la Calzada de Columbia, a dos cuadras donde se está construyendo el Colegio de Belén. Vendo 4.876 metros de terreno. Precio a $8.50 metro. Se deja parte en hipoteca.

EN EL PROPIO REPARTO

cerca del Paradero Orfila, y lindando con el tranvía. Vendo 1.490 metros. Precio $8.50 el metro.

EN EL PROPIO REPARTO

A dos cuadras de donde se está fabricando el gran Colegio de los Padres Jesuítas. Vendo una manzana de terreno con 10.600 varas. Precio $8.00 la vara. Doy facilidades para el pago.

EN LA CALZADA DE COLUMBIA

En la calle de Fonts, en la Calzada de Columbia. Vendo un lote de terreno que mide 40 x 40.50 es de esquina y está muy cerca del gran Colegio establecido allí. Precio $8.00 el metro. Doy facilidades en el pago.

EN LA CALZADA DE COLUMBIA

Vendo una esquina que mide 15 x 40 muy cerca de la manzana donde se encuentran fabricados los chalets del Banco del Canadá. Precio $8.00. Doy failidades en el pago. Informa, M. de J. Acevedo. Obispo, 59, altos. Depto. 4. Telf. M-9036.
.... 4 d 14 oc.

EN LA CALZADA DE SAN LAZARO

Muy cerca de la Loma de la Universidad, acera de la sombra. Vendo un lote de terreno de 183.16 metros, teniendo 7.50 metros de frente por 24.48 de fondo. Precio $12.500. Puedo dejar $6.000 en hipoteca al 8 por ciento. Informa su dueño, M. de J. Acevedo, Obispo ,59, altos, Depto. 4. Telf. M-9036.
.... 6 d 14 oc

SOLARES A 25 PESOS

Vendo en el radio de Carlos III a Zanja: miden 6 por 17; tengo varios. Informan Belascoain 54, altos, de 9 a 11 y de 1 a 5.
39605 19 oct.

SOLARES A PLAZOS

Vendo en Almendares, pegado a la Línea, con solo cien pesos de contado y 10 o 15 mensuales. Belascoain 54, altos de 9 a 11 y de 1 a 5.
39605 19 oct.

SOLARES YERMOS

EN EL REPARTO CHAPLE

EN LA CALLE DE GENERAL LACRET

Entre O'Farril y Concejal Veiga. Vendo solar de 10 x 50 muy plano, acera de sombra. Precio $7.50 metro.

EN EL REPARTO SANTOS SUAREZ

Muy próximo a la Calzada. Vendo un lote de terreno de 25 x 53 igual a 1.362 varas. Tiene fabricada una nave de madera de doble forro. Precio $10.00 la vara. Soy su dueño.

EN LA CALLE DE SAN JULIO

Entre Enamorados y el Ferrocarril del Oeste. Vendo solar de 10 x 38.96 varas. Precio $9.00 la vara. Dejo la mayor parte en hipoteca.

EN LA CALLE DE MILAGROS

Entre Juan Bruno Zayas y Cortina, solar de 14 x 47 igual a 558 varas. Precio $8.00 la vara.

EN LA CALLE DE JOSE ANTONIO CORTINA

Vendo dos solares que miden 24 x 64.66 varas. Precio $7.00 la vara. Doy facilidades en el pago.

EN LA CALLE DE PATROCINIO

Vendo 5 solares que miden 10 x 50 varas. Precio $8.00 la vara.

EN LA CALLE DE JUAN DELGADO

Muy cerca del Cine Méndez, y en lo más alto de la manzana. Vendo tres solares que miden cada uno 14 x 51.58 igual a 734.10 varas. Precio a $9.00 la vara. Oigo oferta.

EN LA CALLE DE JOSE MARIA HEREDIA

Esquina, cerca de Estrada Palma. Vendo un terreno que mide 20 x 50 metros igual a 1.000 metros. Precio, $7.50 el metro.

EN CARLOS III

En la cuadra más céntrica y muy cerca del Hospital de Emergencias. Vendo un lote de terreno con una superficie de 1.638 metros. Dando a tres calles, con un frente por Carlos III de unos 40 metros. Precio a $37.00 metro. Dejo las 2|3 partes en hipoteca interés módico.

EN LA CALZADA DE SAN LAZARO

Vendo un lote de terreno 7.90 x 20.50 haciendo un total de 160 metros, acera de sombra. Está situado de Prado a Manrique. Precio $120. Oigo oferta razonada.

EN LA MEJOR ESQUINA DE SAN LAZARO

Vendo un lote que mide 15.30 x 18.70 haciendo un total de 348 metros. Precio $95.00 metro; dejo parte en hipoteca.

EN SAN LAZARO

Con un frente de más de 36 metros, por el fondo que se desee. Vendo 1.535 metros. Otro lote de 900 metros con frente a dos calles, con buena fabricación y rentando más de $500.00. Precio de todo tereno y fabricación. $38.00.

EN LA CALLE DE SAN RAFAEL

Muy cerca de Infanta. Vendo un lote de terreno que mide 26 de frente por 38.50 de fondo, a $32.00 metro. También se fracciona por lotes.

EN LA CALLE DE BASARRATE

Cerca de San Rafael. Vendo una ideal parcela de terreno que mide 8.05 x 26 igual a 183.30 metros. Precio, $34.00 el metro.

EN LA CALLE DE JESUS PEREGRINO

Haciendo esquina. Midiendo 15.90 por un frente y 40.94 por otro, haciendo un total de 622.88 metros. Precio $20.00 metro.

EN LA CALLE DE JOVELLAR

Muy cerca de Infanta. Vendo un lote de terreno que mide 49 x 31 metros. Precio, $50.00 metro. Puede quedarse una parte en hipoteca.

EN LA CALZADA DEL VEDADO MUY PROXIMO AL VEDADO TENNIS CLUB

Vendo. Una parcela de terreno de 19.50 x 40 metros, tiene una situación ideal, para una buena residencia. Precio 30.00 el metro. Trato directo con el interesado. Informa M. de J. Acevedo. Notario Comercial. Obispo, 59, altos, Depto. 4. Telf. M-9036.
.... 4 d 14 oc

GANGA VERDAD. EN $400 SOLAR DE esquina en lo mejor de la calzada de Marianao, frente al convento de El Buen Pastor. En el mismo informan.
39584 16 oc

Solar de 17 de frente por 27 de fondo a $6.30 la vara, calle Rodríguez, Jesús del Monte, parte alta. Su dueño, J. Llanes. Sitios 42. Tel. M-2632
39602 16 oct.

SOLAR CON CUATRO CUARTOS

Vendo en Arroyo Apolo, frente a la Quinta Castellana: mide 10x40, total: 400 metros, precio a $5.00 metro, terreno y fabricación. Informan Belascoain 54, altos, de 9 a 11 y de 2 a 5. A-0516. Tiene cales, aceras, luz y agua
39605 19 oct.

SOLAR EN GANGA

Vendo en la Ampliación Mendoza, Víbora, calle Estrampes entre Libertad y Milagros; mide 14.41 por 51; precio a $7.00; su valor es a $10.00. Informes: Belascoain 54, altos, de 9 a 11 y de 2 a 56. Se puede quedar a deber algo. Tel. A-0516.
39605 19 oct.

SE VENDE UN SOLAR

En la cale Rita esquina a Piedra a una cuadra de la calzada Luyanó, mide 9.50 metros de frente por 27 de fondo $3.50 metro, por ese lugar se vende a $5.00. Informa Eugenio Dechard. Gloria 47.
... 16 oct.

RUSTICAS

GANGA DE OPORTUNIDAD

Vendo la mejor quinta de recreo. con una medida de 34.200 varas teniendo fabricadas 625 a todo lujo y confort, grandes arboledas y todas las comodidades que pudiera tener una quinta de recreo. No la vendo, sino la quemo. Oficina Aguiar 72. Tel. A-9030.
39617 16 oct.

FINCAS RUSTICAS

FINCA EN ARROYO NARANJO

Se vende a un kilómetro del pueblo, hermosa finca de cerca de tres caballerías, con agua del Calabazar y varios pozos, toda clase de árboles frutales y 800 palmas, casa de vivienda y excelente tierra, con 800 metros de frente a la carretera, propia para finca de recreo o de cultivo. Se da muy barata por repartición de bienes. Informan: Belascoain y San Rafael, vidriera Wilson. Teléfono A-2319.
39607 16 oct.

PARA UNA INDUSTRIA, SE VENDEN de 5.000 a 20.000 varas de terreno, con chucho del ferrocarril. Muy poco de contado. Dirigirse al señor Llano, en Habana 51, bajos, de 9 a 11 y de 3 a 5 y en Prado 105, altos a las demás horas. Tel. A-4639.
39610 16 oct.

ESTABLECIMIENTOS VARIOS

SE VENDEN DOS VIDRIERAS DE tabacos y quincalla. Informan: Oficios, 96, Café.
39490 17 Oct.

SE VENDE UNA GRAN FONDA SItuado en la Calzada del Monte, 142. El precio es muy reducido. El que quiera comprar no debe perder esta ocasión. Informes en la misma, el dueño.
39551 20 oc

GRAN GANGA. SE VENDE UNA FONda con mucha marchantería en C y Calzada No. 71. Vedado.
39581 18 oct.

COMO SIEMPRE, COMERCIANTES, Marín con buenos negocios, Café y restaurant, uno de los mejores situados en San Rafael, vendo en $10.000 con $5.000 al contado por tener su dueño otro y no poderlo atender. Si Ud. lo ve lo compra. Marín, Café el Fénix, Concordia y Belascoain, de 8 a 10 y de 2 a 4. Pregunte por mí en la cantina.

Kiosco de tabacos, dulce y cantina; negocio de oportunidad, bien situado en la Habana, vendo en $3.000 con $2.000 de contado. Marín, café Concordia y Belascoain, de 8 a 10 y de 2 a 4.

Bodega en la Habana antigua vendo en $3.000 con $1.000 de contado; tiene 5 años contrato, poco alquiler y comodidades para familia. Marín, café Concordia y Belascoain, de 8 a 10 y de 2 a cuatro.

Vuela pronto esta bodega, que vendo en Figuras en $6.000 con $2.000 de contado, a persona formal; tiene 5 años contrato, paga de alquiler $18.00 y tiene comodidad para familia. Marín, café, Concordia y Belascoain, de 8 a 10 y de 2 a 4.

Gran almacén de víveres y panadería en lo mejor de Guanabacoa, vendo en $10.000, con $5.000 de contado. Marín, café, Concordia y Belascoain de 8 a 12 y de 2 a 4.

Bodegas a escoger en Virtudes, sola en esquina, $6.000 con $3.000 de contado, en San Lázaro $10,000 con $5.000 al contado, en Factoría, bodega cantinera $8.000 con $4.000 al contado, en Campanario $8.500 con $4.000 al contado, en Santa Irene, Jesús del Monte, sola en esquina, mucho barrio, $5.000 con $3.000 al contado, en Príncipe $8.000 con $4.000 al contado, en Compostela $5.200 con $3.000 al contado, en Santa Emilia $3.000 con $2.000 al contado, en Rodríguez(dos cuadras Toyo $4,000 con $3,000 al contado, gran bodega en el Vedado $14.000 con $8.000 de contado, café y fonda en Gaunabacoa, $5.000 con $2.000 al contado, en Misión buena bodega, $6.000 con $4.000 al contado, café y fonda en Guanabacoa, tengo muchísimas bodegas más al alcance del capital que Ud. quiera emplear. Marín. Café, Concordia y Belascoain, de 8 a 10 y de 2 a 4.
39545 19 oct.

DINERO E HIPOTECAS

MARCELINO GONZALEZ

Tengo $57,000, para dar en hipoteca; también se fracciona en partidas, hasta de $1,000 en adelante, interés del 7 por ciento al 8. Operaciones rápidas y mis asuntos son serios. Aguila, 148, teléfono M-9468.
39531 16 Oct.

DINERO PARA HIPOTECAS AL 7 POR CIENTO COMPRA VENTA DE CASAS CLAUDIO DE LOS REYES OBRAPIA, 42 DE 9 A 10 Y DE 1 A 2
39589 6 nv.

QUINIENTOS MILLONES DE MARCOS alemanes en cheque sobre Berlín, cuatro pesos. Remita giro postal. Adalberto Turró. Aguacate número 130. Cuenta corriente y de Ahorros con The National City Bank of New York.
39557 17 oc

DINERO EN HIPOTECA. SE COLOCA en todas cantidades. Se desea tratar directamente con los interesados. Dirigirse al señor Llano, en Habana 51, bajos, de 9 a 11 y de 3 a 5 y en Prado 105, altos a las demás horas. Teléfono A-4639.
39611 21 oct.

ENSEÑANZAS

Señorita profesora con algunas horas libres se ofrece para clases de Instrucción, Inglés y Múcica. Buenas referencias y experiencia en la enseñanza. Llamen al teléfono A-3085.
39525 23 oc

PROFESORA FRANCESA, EXPERImentada da clases de su idioma y también de inglés a domicilio y en su casa: Mlle. Mahieu, calle 10 No. 7, entre 17 y 19. Para más informes, llamen al Teléfono F-5816, antes de las 8 de la mañana y después de las 7 de la noche. El domingo, todo el día.
39625 12 nov.

MUEBLES Y PRENDAS

AUTOPIANO "CUSTIN"

Se vende con su rollero, más de 100 rollos escogidos, dos banquetas, todo en las mejores condiciones. No deseo paluchero ni usureros. Puede verse de 9 a 11 en San Nicolás 216.
39586 18 oct.

SE VENDE UNA MAQUINA CONTAdora marca National, color caoba, marca 99.99. Se da muy barata. Informan Joyería La Isabelita, Prado No. 115. Tel. A-6613.
39615 18 oct.

MUEBLES. VENDO ELEGANTE JUEgo de sala dorado, Luis XVI con espejo y mesa de centro, un juego tres cuerpos con chiffonier, color gris, otro marfil, varios objetos de arte, tapices de dos y tres metros, un jueguito sala gris y marfil, odo muy barato en Animas 100, bajos. el. M-3591.
39616 16 oct.

SE VENDE A PLAZOS UN JUEGO DE sala, nuevo, de 8 piezas. $40.00. Prado 38, altos.
39626 17 oct.

DE ANIMALES

MULOS Y VACAS BARATOS

Recibimos semanalmente lotes de mulos de todas clases y todos tamaños. Tenemos un gran surtido de vacas lecheras de razas Holstein Jersey y Guernsey, caballos de monta muy finos. Harper Brothers Co. Concha, número 11. Habana.
39564 12 Nov.

SE VENDEN CUARENTA MULOS DE primera, aclimatados, 11 troy casi nuevos, 10 bicicletas en muy buenas condiciones, todo con sus juegos de arreos completos. También varios útiles de contratistas, como Scrapers ect. Harper Brothers Co. Calzada de Concha 11. Luyanó.
3955* 20 oct.

MAS SPORTS

AL GANAR AYER LOS YANKES EMPATARON SENSACIONALMENTE LA SERIE

HOY JUEGAN EN YANKEE STADIUM.—WHITEY WITT ESTABLECIO UN RECORD DE SERIES MUNDIALES.

NEW YORK, octubre 13.

El acorazado Yankee abatió toda la obra muerta de un su cubierta, y abriendo mortífero fuego sobre el crucero Gigante logró hundirlo en su propio puerto de refugio, Poolo Grounds, en el cuarto y más sanguinario encuentro de la sensacional Serie Mundial de 1923.

Una inmensa multitud que bate todos los records anteriores establecidos en el parque de la Liga Nacional, compuesta de 46,000 almas, vió cómo las baterías yankees haciendo casi matemáticamente exacta su puntería, obtuvo una victoria de 8 a 4 sobre los champions mundiales igualando una vez más el estado de los clubs en la contienda.

La fuerte artillería de los Yankees, en el apogeo de su gloria primitiva, forzó el fuego bombardeando despiadadamente en el segundo inning, lo cual les valió seis carreras, obligando a cubrirse a dos de los lanzadores más formidables de las huestes de Mc Graw, Jack Scott y Rosy Ryan. Antes de terminar este ataque se hicieron dos carreras más; pero los Gigantes logaron evadir una derrota completa con una resistencia desesperada que les valió cuatro carreras en los dos últimos innings, avance que amenazó con asumir alarmantes proporciones.

Durante siete innings Bob Shawkey, "Saylor Bob", el de la camisa roja, mantuvo a distancia a los Gigantes respaldado por una brillante defensa en la cual "Joe el saltarín", Dugan, fué estrella de estrellas. Pero cuando Bob parecía llegar a lo más alto de la gloria que se puede alcanzar en una Serie Mundial, empezó a debilitarse.

Los Gigantes lo obligaron a retirarse en el octavo inning, pero ya con tres carreras anotadas, las bases cubiertas y Frank Frisch esgrimiendo su peligoso bate de guerra en el home. Herb Pennock salió a la palestra y contuvo el formidable avance. El frágil zurdo que pitcheó por los Yankees en el segundo juego que constituyó su única otra victoria, obligó a morir en flaicito a Frisch. Hubo una sensación final en el noveno inning cuando Ross Young abrió juego con un ciclope lainer al lejano right center que le permitió recorrer las bases; pero Pennock pudo extiguir a los tres bateadores que por orden sucesivo le echaron a la cara.

Durante esta épica batalla acudieron a todos los extremos del field hits de una base de todos calibres. Cada uno de los teams logró dar 13 hits seguros; pero nueve de los disparos yankees fueron amontonados en 3 innings, dando lugar a la anotación debida, mientras que los de los Gigantes, a excepción de los dos últimos innings, fueron muy esparcidos. Los Gigantes registraron hits seguros en ocho innings de los nueve jugados y los Yankees en siete, y a excepción de Dugan, Groh y Snyder, todos los players acrecentaron su average de batting.

Whitey Witt estableció un nuevo record para las Series Mundiales dando un single y dos dobles en tres veces sucesivas al bate, y fué la pieza más certera de la batería de Huggins.

Los "Morteros del 42"—Babe Ruth y Casey Stengel—fueron apagadas por el método de paze intencional empleado libremente por ambas partes; pero el Bambino logró dar un tubey en la última vez que fué al bate, mientras que Stengel mostró su estilo atrapando dos singles. Con un zurdo en el box, Casey fué retirado en favor de Cunningham en el noveno, y fué un trato irónica la situación que se creó cuado el último se hizo servir un vaso del licor con que obsequiaron a Luque en el DIARIO DE LA MARINA, el día que regresó a su patria.

Mc Graw hizo entrar en acción a cinco de sus mejores ametralladoras, todas las cuales recibieron su bautismo de fuego, a excepción de Virgil Barnes, que retiró a los Yankees por su orden en el novoeno haciendo abanicar la brisa a Schang y Pennock.

Jack Scott, héroe de la Serie del año pasado, que dejó en cuatro hits a los Yankees en el tercer juego, fué la primera selección que hizo hoy Mc Graw; pero después de salir salvo en el primer inning pereció en el segundo. Ryan, que quiso meterse a salvador, fué puesto también a buen recaudo hasta que vino Mc Quillan y pudo contener la avalancha. Mc Quillan estuvo bajo fuego mortífero durante dos innings más, pero resistió hasta el séptimo, en que fué relevado en favor de un pinch-hitter. Claude Jonnard asumió el pitcheo en el octavo, pero fué también retirado, cambiándolo por un bateador sustituto, y Barnes terminó el juego.

El verdadero momento sensacional del juego estribó en el segundo inning de los Yankees. Todo el team fué al bate y Wally Pipp que salió al diamante nuevamente para hacer una labor brillantísima, cuando todo el mundo creía que la lesión del tobillo le había eliminado de la contienda, hizo brillar su bate por dos veces.

Pipp y Ward abrieron el inning con acertados singles al centro y cuando Scott corrió Schang intentó el sacrificio, pero las bases estaban cubiertas. Everett Scott, hizo entrar en bases a Pipp y a Ward con un drive de línea al left que aceptó Meusel. Ryan sustituyó a Scott y Shawkey cogió una de sus primeras bolas mediante un fuerte batazo a Stengel en cuya ocasión Schang cruzó el home ayudado por lo dabil del disparo hecho al outfielder y el igualmente débil lanzamiento hecho por Snyder. Witt siguió con un tubey sobre la cerca del left field que anotó Scott, pero fué sacado out por Groh.

Usando la misma estrategia que puso ayer en juego dos veces, Mc Graw ordenó deliberadamente que se transfiriese a Ruht para trabajar a Meusel, pero esta vez Bob estropeó la táctica con un largo triple sobre la cabeza de su hermanito Emil en el left y Dugan y Ruht regresaron el home con la quinta y sexta carreras. Esa jugada sacó out a Ryan y Mc Quillan terminó el inning haciendo que Pipp se fuese de fly a Stengel.

El doble de Witt en el tercero, que fué su tercer hit consecutivo hizo anotar a Ward y preparó el single de Scott con la séptima carrera Yankee. La octava carrera fué dada en el cuarto. Desde entonces los Yankees no pudieron colocar a ningún hombre más que hasta la segunda, a cuya base llegó Shawkey en el quinto, mediante un single y un sacrificio de Witt, mientras que Ruth bateó un doble en el octavo.

Mientras tanto los Gigants estaban dando hits libremente a Shawkey pero no en los momentos oportunos. Dos veces fueron contenidos por double-play, uno de ellos por Dugan en el 7to., hazaña que constituyó una de las defensivas mas brillantes del campeonato.

Bentley bateando por McQuillan dió un Texas Leaguer para terminar este inning. Bancroft cogió una de las curvas de Shawkey y la mandó con un line hacia el leftfield, anotándose al parecer un hit seguro, pero Dugan instintivamente atrapó la bola. Maguire, corriendo por Bentley se hallaba fuera de segunda al sentirse el chasquido del bate y fué fácilmente puesto out cuando Dugan terminó su maravilloso juego.

Young empezó los fuegos artificiales dando una plancha a Dugan y pasó a tercera merced al hit de Meusel que estropeó lo que parecía ser un doubleplay fácil para los Yankees cuando la bola pasó sobre la cabeza de Everett Scott. El single de Stengel hizo entrar a Young y al tirar mal Ruth a tercera, Meusel y Stengel avanzaron una almohadilla más.

Con algunas jugadas más no menos reñidas e interesantes los Yankees alcanzaron nuevas alturas y en opinión de los expertos beisboleros quedan, para las próximas contiendas, con el formidable látigo de sus inmejorables baterías en la mano, para fustigar despidadamente a sus rivales.

HOY

Desde la una de la tarde informaremos por megáfono como todos los días de Serie Mundial

B-02

Un fanático Almendarista, Habana.—Un joven galeno que se oculta bajo este pseudónimo, nos escribe la siguiente carta aclaratoria: "Señor Pedro Fernández Alonso, (Peter).—Redactor de Sports de DIARIO DE LA MARINA.—Muy señor mío: He visto en su leída sección de sports "B-02", una respuesta, la cual (si mi memoria no me es infiel) tiene varios errores, a saber: Dice usted que tiene como pitcher cubano pitcheando solamente un no hit, no run game, Pedroso, y creo no sea verdad, toda vez que he presenciado un juego pitcheado por José Méndez en el cual dejó en no hit no run al Birmingham, llegándole un solo hombre a la primera base, safe, por error de Romañach, que en aquel juego defendía el short del "Almendares". Así como también Pedroso dejó en no hit al Detroit y no alCincinnati, en once innings; pero le hicieron una carrera por error de Armando Cabañas, terminándose el desafío 2 por 1 a favor del Almendares. Cuando el Cincinnati vino a Cuba, todavía Pedroso no figuraba en el pitching-staff del Almendares. Creo con ésto haber aclarado dichos particulares. Y sin más, rogándole me perdone la molestia que pudiera ocasionarle al leer estas líneas, queda de usted affmo. y s. s.—Un fanático almendarista."

Casi esas mismas aclaraciones nos las había hecho antes, y ya las publicamos, el "Umpire que no actúa". De todas maneras, se le agradecen al joven galeno que ha ocultado su nombre, porque ha venido a ratificar las del umpire cesante, a quien no podemos creer mucho, debido a que con pseudónimos se dicen siempre muchas boberías.

x x x

Manuel Fernández, Matanzas.— Ya ese problema está más que resuelto. Si la pelota con la cual el bateador ha buscado el dead-ball es de buena calidad, el umpire la cantará strike, si es una lanzada mala, la contará bola. No puede anularse la pelota.

x x x

Un curioso, Marianao.—Sí señor, Miller Huggins ha ganado dos Campeonatos en la Liga Americana, siendo manager del New York. Con el de este año, son tres. Serie Mundial no ha ganado ninguna.

x x x

Un partidario de los Yankees, Habana.—No sabemos tampoco, como usted, por qué se dijo eso de FUERZA BRUTA. Más encajaría esa frase en el team de McGraw, por lo menos en ese juego, en el que se comprobó que éste mandó a Bentley a pegarle un deadball a Pennock con intenciones de sacarlo de juego. ¡Vaya un genio!

x x x

Uno de Regla, Regla.—Ese es un asunto que no se arregla con recomendaciones, sino con facultades. De nada han de valer aquéllas si los individuos no reunen éstas. No sabemos a quiénes se referirá usted, pero es casi seguro que no han de ser nada buenos, cuando no fueron llamados por el Habana, que tan necesitado de jugadores buenos estaba.

P PETER.

ESTA TARDE ES EL ULTIMO JUEGO

GLORIETA A 50 CENTAVOS. SOL A 30

Los americanos se despiden esta tarde con un doble juego en Ferroviario Park. Pondrán en la línea de fuego a sus dos grandes pitchers del primer día, a Cowles y Willis. El primer encuentro tendrá efecto a las dos en punto con los Caribes del doctor Inclán, y el segundo con el club de la Policía. El teniente Córdoba ocupará el box del Universidad y el de la Policía será desempeñado por Ignacito Ruiz, dos verdaderas potencias en eso de lanzar bultos postales. Los precios han sido rebajados. Glorieta costará 50 centavos. Gradas 30. Es el único lugar donde habrá base ball hoy.

NUMERITOS

BATTING INDIVIDUAL

PLAYERS	V.B.	C.	H.	Ave.
Bentley, G.	4	0	3	750
Bush, Y.	3	1	2	667
Stengel, G.	8	3	5	625
Ward, Y.	16	4	7	438
Ruth, Y.	12	5	5	417
Frisch, G.	17	0	7	412
Pipp, Y.	13	2	5	385
Young, G.	16	2	6	375
Schang, Y.	14	2	5	357
Scott, Y.	14	1	5	357
Nehf, G.	3	0	1	333
Shawkey, G.	3	0	1	333
Witt, Y.	18	0	5	278
Kelly, G.	16	1	4	250
Groh, G.	14	2	3	214
Dugan, Y.	17	1	3	176
E. Meusel, G.	17	2	3	176
R. Meusel, Y.	17	0	3	176
Bancroft, G.	16	1	2	125

BATTING DE LOS YANKEES

VB.	C.	H.	2b.	3b.	HR.	Ave.
137	16	41	8	3	3	299

BATTING DE LOS GIGANTES

VB.	C.	H.	2b.	3b.	HR.	Ave.
135	12	34	1	1	4	252

ESTADO DE LOS CLUBS

	J.	G.	P.	E.	Ave.
Gigantes	4	2	2	0	500
Yankees	4	2	2	0	500

ESTADO DE LOS PITCHERS

	J.	G.	P.	E.	Ave.
Ryan, G.	2	1	0	0	1000
Pennock, Y.	2	1	0	0	1000
Nehf, G.	1	1	0	0	1000
Shawkey, Y.	1	1	0	0	1000
Hoyt, Y.	1	0	0	0	000
Watson, G.	1	0	0	0	000
Bentley, G.	1	0	0	0	000
Jonnard, G.	1	0	0	0	000
V. Barnes, G.	1	0	0	0	000
Bush, Y.	2	0	1	0	000
Jones, Y.	1	0	1	0	000
McQuillan, G.	2	0	1	0	000
Scott, G.	1	0	1	0	000

INNINGS EN QUE SE HAN ANOTADO CARRERAS

	1	2	3	4	5	6	7	8	9	Total
Gigantes	0	1	4	0	0	1	1	3	2	12
Yankees	1	9	1	3	1	0	1	0	0	16

FORMA EN QUE SE BATEARON LOS HITS

	1	2	3	4	5	6	7	8	9	Total
Gigantes	2	1	1	1	0	2	1	4	1	13
Yankees	1	5	2	2	1	0	1	1	0	13

FORMA EN QUE SE COMETIERON LOS ERRORES

	1	2	3	4	5	6	7	8	9	Total
Gigantes	0	1	0	0	0	0	0	0	0	1
Yankees	0	0	0	0	0	0	0	1	0	1

COMO FUERON LOS OUTS DE LOS YANKEES

	Outs
2 Rollings al pitcher, uno provoca double-play	3
1 rolling a la primera	1
5 rollings a la segunda	5
1 rolling a la tercera	1
1 rolling al short	1
2 flies al catcher	2
1 fly a primera	1
1 fly a segunda	1
1 fly al short	1
3 flies al left	3
1 fly al center	1
2 flies al right	2
1 rolling a segunda que provoca double-play	2
3 struck-outs: (E. Meusel, Mc Quillan y Cunningham)	3
Total	27

COMO FUERON LOS OUTS DE LOS GIGANTES

	Outs
1 rolling al pitcher	1
1 plancha al catcher	1
1 rolling a la primera	1
3 rollings a la tercera	3
3 rollings al short	3
3 flies al catcher	3
1 fly a la primera	1
1 fly a la segunda	1
2 flies al short	2
1 fly al left	1
4 flies al center	4
1 línea a la segunda	1
5 struck-outs: (Ruth, (2); R. Meusel, Schang y Pennock	5
Total	27

UNA BATERIA DISTINGUIDA DE 'TARPONS'

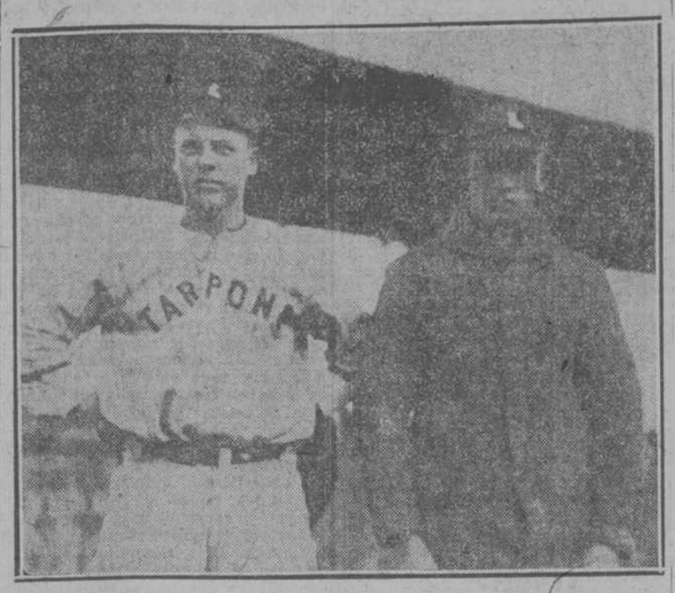

Esta es una de las parejas formidables que los floridanos pondrán esta tarde contra los teams cubanos en Ferroviario Parck, al pitcher Cowles y al catcher Mullin.

LO RECAUDADO EN EL CUARTO JUEGO DE LA SERIE MUNDIAL

NUEVA YORK, octubre 13.

El total de la concurrencia e importe de lo recaudado en el cuarto juego de la Serie Mundial, es el siguiente:

Concurrencia: 46,302.

Total recaudado	$181,622.00
Para los players	92,627.22
Para cada club	30,875.74
Para la Comisión Nacional	27,243.30

TOTAL DE CONCURRENCIA Y RECAUDACIONES HECHAS EN LA GRAN SERIE

NUEVA YORK, octubre 13.

El total de la concurrencia e importe de lo recaudado en los cuatro juegos de la Serie, es el siguiente:

Concurrencia: 204,441.

Total recaudado	$723,441.00
Para los players	362,783.04
Para cada club	122,927.69
Para la Comisión Nacional	114,465.60

EL DEL PRIMER HOME RUN DE LOS YANKEES

Ward, la maravillosa segunda base de los Yankees, que se distingue siempre en las series mundiales por su batting recio y oportuno.

UNA SIMPATICA FIESTA EN EL "ALMENDARES TENNIS CLUB"

Con una espléndida fiesta se inauguró en la tarde del viernes el torneo de "Mix-Double".

Fiesta amable, simpática, efectuada en el Parque de Juegos del Reparto Almendares, donde el "Almendares Tennis Club", prestigiosa y novel sociedad que preside el correcto Jesús Roig de Leuchsenring, tiene sus terrenos.

Enorme la concurrencia que presenció el interesante desafío que libraron Margot de la Torriente y Hortensia Zayas, y los jóvenes Santa Cruz y Octavio Fernández, en un reñido encuentro salieron triunfadores Torriente-Santa Cruz, 6-3, 6-4, 6-3.

Un espléndido buffet fué servido a los invitados.

La orquesta de Carrillo tocó magistralmente, y ya de noche, imperó el baile.

Algunos nombres tomados al acaso, ya que sería imposible anotarlos todos.

Señoras: del teniente Hernández, Moreno de Pérez, Castro de Zayas, de Martí, Carmela B. de Pérez Villalba, Frederick de Fernández, Castillo de Pérez Villalba, Hidalgo de Zayas, de Bensabat, Estrella Hernández de Essering, Dolores Casas de Coolman, de Solís, Vda. de Barrios.

Señoritas: Silvia Galbis, Delia y Ofelia Córdova, Mercedes Nesta, Dorina y Marion Bensabat, Margot de la Torriente, Nenina del Campo, María y Emilia Fernández, Maruxa y Nena del Campo, Dorothy Rose, Hortensia Zayas, Cristina, Ana y Catalina Coleto, Nena Fernández, María Julia Robió, Amparito Florin, Mercedes Matienza, Esther y Lily Díaz, Ofelia Barrios, Raquel Ramírez, Lourdes y Tita Novoa y Conchita Pérez.

Everett Scott, S.S., de los Yankees que se está distinguiendo en la presente serie por su batting y fielding maravilloso.

Agua Mineral Natural de
VITTEL
GRANDE SOURCE
Exíjase esta Marca
GOTA - ARENILLAS - DIABETES - ARTRITISMO - REUMATISMO GOTOSO
Agua de Régimen para los Artríticos :: De venta en todas las Farmacias, Droguerías
Agente: Edgar DESCAMPS - Apartado 1.088 - Villegas 119-121 - HABANA

EL CHASQUIDO DE LOS...

(Viene de la pág. DIECINUEVE.)

Después resulta ponchado. 0 carrera, 1 hit y 0 error.

GIGANTES:—Bancroft bateó un fuerte roletazo a Ward, que acepta el lance y saca en primera. Groh bate un elevado fly a Meusel y es out. Frisch se va de Texas Leaguer al right pero Ruth, después de un gran corring, logra alcanzar el batazo antes de que besara el suelo. 0 carrera, 0 hit y 0 error.

SEXTO INNING

YANKEES:—Meusel batea un foul fly que Kelly logra engarzar cerca de los palcos de la glorieta. Pipp también muere por la misma vía, siendo Snyder el que se anotó el out. Ward bateó línea a las manos de Frisch, out. 0 carrera, 0 hit y 0 error. Este es el primer inning en que los Yankees no se anotaron siquiera un hit.

GIGANTES:—Young, hit de Texas Leaguer al center. Meusel rolling fuerte a Shawkey siendo out en primera, avanzando Young. Stengel hitea al left pero Bob Meusel coge la bola al primer bound y Young no puede adelantar a tercera, temiendo primeramente que el jardinero izquierdo de los Yankees alcanzara la bola, y después, en consideración al respeto que merece el gran brazo de Meusel, se quedó prudentemente en segunda. Kelly fly largo al right con el cual adelanta Young a tercera, quedándose Stengel en la almohadilla inicial. Snyder es el causante de la muerte de Stengel en segunda al batear un arranca, margaritas a Dugan, que tiró a Ward que cubría la adulterina. 0 carrera, 2 hits y 0 error.

SEPTIMO INNING

YANKEES:—Schang hit por encima de la almohadilla central. Scoot batea rolling a Kelly y es out sin asistencia. No es sacrifice, pero por bola ocupada. Schang llega a segunda. Shawkey fly al center, out. Witt rolling al short y es out en primera. 0 carrera, 1 hit y 0 error.

GIGANTES:—Bentley batea por Mc Quillan, y logra empujar un Texas Leaguer al left, hit. Maguire lo sustituye como corredor. Bancroft empuja una bestial línea por tercera, la cual Dugan después de dar un prodigioso salto, la engarza doblando en primera a Maguire, que estaba demasiado absorto en meditaciones para correr. Groh la base por bolas, no le pasaron un solo strike. Frisch da un foul a la primera y es out. 0 carrera, 1 hit y 0 error.

OCTAVO INNING

YANKEES:—Jonnard está en el box por los Gigantes. Dugan recibe una ovación del público por su tremenda cogida sobre la línea de Bancroft con una sola mano, lo cual no impide que, al batear sobre Groh, sea out en la inicial. Babe Ruth a la primera bola se desprende con un tubey al left. Meusel fly muy elevado al short, es out. Pipp recibe la base por bolas. Ward rolling al short forzando a Pipp de Bancroft a Frisch. 0 carrera, 1 hit y 0 error.

GIGANTES:—Young se anota un infield hit. Meusel hit saltarín al short, la bola pasa por encima de la cabeza de Scott, Young llega a tercera en la jugada. Stengel hitea al right, anota Young y los corredores van a tercera y segunda respectivamente al realizar el Bambino un tiro malísimo a tercera. Kelly rolling a segunda y anota Meusel, siendo out el bateador, Stengel va a la antecámara. Snyder roletea por el short y es out mientras anota Stengel. O'Connell batea por Jonnar y es acariciado con un dead ball. Bancroft hitea al right y va a segunda O'Connell. Groh recibe cuatro bolas malas consecutivas, llenándose las bases y saltando del box Shawkey, siendo sustituído por Pennock. Frisch no puede sobreponerse a las curvas del zurdito Yankee y es out en fly al short. Los Yankees se sacaron la gran espina. 3 carreras, 4 hits y 1 error.

NOVENO INNING

YANKEES:—Virgil Barnes ocupa el box por los Gigantes Schang estornuda tres veces con energía. Scott batea por tercera y es out. Pennock repitió la hazaña de su compañero de batería Schang. 0 carrera, 0 hit y 0 error.

GIGANTES:—Young batea una formidable línea a lo más profundo del jardín derecho, anotándose un home run. Meusel tremendo rolling por segunda. Ward le roba un hit y lo saca en primera. Cunningham batea por Stengel y se atraca de ponche. Kelly termina el juego con un fly elevado a Witt que se embolsilla la bola. Finis Polonie. 1 carrera, 1 hit y 0 error.

INUNDACIONES EN OKLAHOMA

ENID, Okla., octubre 13.

Según despachos aquí recibidos esta noche a través de hilos telegráficos medio destruídos, todas las tiendas y numerosas residencias de Woodward, Okla., quedaron inundadas hasta una altura de 9 pies, al desbordarse el río North Canadian a consecuencia de las lluvias torrenciales caídas recientemente en la comarca.

Aunque no se cree que haya habido que lamentar desgracia personal alguna, se sabe que son muchas las personas que quedaron sin hogar. Las aguas causaron grandes daños, cuyo montante exacto se desconoce todavía.

Los informes que se pudieron obtener desde diversos puntos antes de quedar cortadas las comunicaciones por el avasallador poder de los elementos, decían que esta inundación es de las peores que registra la historia de Oklahoma occidental.

Casualidad Féliz

El niño A. de R. hijo póstumo de una linajuda familia, sin aquejar enfermedad, enflaquece y pierde el apetito y el humor. Su médico asegura que no hay causa orgánica ni lesión racional sino una alarmante inapetencia que acabará con el niño porque no nutre la cantidad suficiente. La feliz casualidad hace que llegue oportunamente a manos del facultativo un anuncio del ya célebre Jarabe de Hipofosfitos Salud, el cual como un remedio más, lo ensaya en el moribundo, con tan maravilloso resultado, que después de usar el primer frasco recobra el niño el apetito y la alegría. Los padres se sienten felices y contentos y archivan entre sus más venerados pergaminos, el anuncio de ese portentoso Jarabe, que estiman como un tesoro inapreciable. 29 años de crecientes

Más anuncios de última hora

AUTOMOVILES

SE VENDE UN CAMIONCITO FORD en buenas condiciones, arreglado para tintorería o cosa análoga. Se da a toda prueba. Informan Baños y Quinta, Tintorería F-2255.
39624 — 17 oct.

AUTOMOVILES EN GANGA

Vendo los siguientes:

Un Fiat, tipo cero	$ 275.00
Un Fiat, tipo dos	350.00
Un Bulk, 6 pasajeros	300.00
Un Ford chasis	150.00
Un camion Ford de reparto	300.00
Una cuña Kissel, casi nueva	1.500.00
Una motocicleta, casi nueva	275.00

Informan: Belascoain 54, altos, de 9 a 11 y de 1 a 5.
39605 — 19 oct.

GANGA. SE VENDE UNA MAQUINA de 7 pasajeros, acabada de pintar y preparar en magníficas condiciones; tiene dos ruedas de repuesto, se da la prueba que se desee; es una verdadera ganga, por lo barata que se da; no pierda esta oportunidad y venga a verla en la calle I No. 14, Vedado. Preguntar por Coello.
39621 — 21 oct.

SE VENDE UN OVERLAND TIPO 90. Se da barato y en buenas condiciones. Puede verlo calle I No. 14, Vedado. Coello.
39623 — 19 oct.

CARRUAJES

SE VENDEN MILORES PARTICULARES, último modelo con magníficos caballos de 7 1|2 cuartas, sanitos, así como limoneras y troncos de pareja, todo barato. Informa: Sustacta. Luz 38.
39612 — 21 oct.

RESTAURANTS Y FONDAS

GRAN CASA DE COMIDAS DE MARCELINO Rodríguez. Se sirven a domicilio cantinas; precio de reajuste. Se admiten abonados desde $20.00 en adelante. San Juan de Dios 6 esquina a Habana. Teléfono A-7719.
39546 — 16 oct.

MISCELANEA

GOBELINOS. 200, LOS VENDO A $3.50 cada uno; son figuras y colorido de gran lujo, propio para adorno de sala o comedor; nadie puede venderlos tan baratos como yo; vengan a ver, para convencerse. Concordia 9, esquina a Aguila. Tel. M-3828.

275 CORTES DE TRAJE DE GABARDINA inglesa, los líquido a $10.00 el corte; valen tres veces más; los cortes son de 3 1|2 varas y no hay en la Habana quien pueda competirme. Háganme una visita en Concordia 9, esquina a Aguila. Tel. M-3828.

SABANAS CAMERAS COMPLETAS, A $1.35; sábanas cameras medianas, a un peso; manteles de alemanisco finísimos, a peso; servilletas a 15 centavos; fundas medio cameras, a 35 centavos; fundas cameras, a 60 centavos; sobrecamas de pun to, a $3.50 y un gran lote de confecciones de señoras y niños lo liquido muy barato. Concordia 9, esquina a Aguila. Tel. M-3828.
39592 — 16 oct.

PERDIDAS

PERDIDA. EN EL TRAYECTO DE LA Habana, por Marianao a la finca "María", del Honorable Presidente de la República, se ha extraviado una capa y un chal de señora. El que los devuelva a Villegas 10, altos, será gratificado.
39595 — 16 oct.

PROFESIONALES

DOCTOR PEDRO R. GARRIDO

CIRUJANO-DENTISTA

Por las Universidades de Madrid y Habana. Especialidad: enfermedades de la boca que tengan por causa afecciones de las encías y dientes. Dentista del Centro de Dependientes. Consultas de 8 a 11 y de 12 a 5 p. m. Monte 149, altos.
39606 — 12 nov.

AVISOS RELIGIOSOS

PARROQUIA DEL ANGEL

Novena y Fiesta solemnes en honor del glorioso Arcángel San Rafael

Dará principio el Solemne Novenario el día 15 a las 8 de la noche con exposición del Santísimo Sacramento, Rosario, preces para impetrar la protección del glorioso Arcángel y cánticos por el coro parroquial terminando con la Bendición de su Divina Majestad.

El día 23 se cantará la tradicional Salve.

El día 24 a las 7 1|2 de la mañana la Misa de Comunión General y a las 9 la gran fiesta con acompañamiento de orquesta. El sermón está a cargo del Reverendo P. Rivas, Superior de la Iglesia del Sagrado Corazón. Presidirá la festividad el Excmo. y Rvmo. Señor Obispo Diocesano.
39619 — 24 oct.

DISPEPSIA ACIDA

SU CURACION PERMANENTE

La dispepsia ácida o hiperclorhidria, con su cuadro de síntomas, tales como acedías, agruras, eruptos, gases, etc., no se cura como erróneamente creen la mayoría de los enfermos, con preparaciones a base de pepsina y otros fermentos digestivos, sino que tiene que ser combatida con productos que neutralizando los ácidos, efectúen una cura permanente.

Después de prolijos estudios sobre esta materia, "La Casa Lima", fabricante de productos farmacéuticos de selecta calidad, presenta al público, su Digestivo Lima, combinación científica de sales, que neutralizando la hipersecreción glandular, la reduce a su estado normal y produce curas efectivas.

El Digestivo Lima, impide en los dispépticos, llegar a la temida ulceración del estómago, y aun en estos casos graves, ha efectuado curaciones sorprendentes.

Científicamente, el Digestivo Lima, es la mejor medicina que existe para la cura de la Hiperclorhidria o Dispepsia ácida, con sensación de calor en el estómago, después de las comidas; vómitos, llenuras, flatulencias, digestiones lentas, etc., etc.

El Digestivo Lima se vende en todas las farmacias. Depósitos principales en Habana, Cuba, Sarrá, Johnson, Taquechel.

Alt. 7 Ot.

Siempre Acepta

No hay niño que rechace la purga que se le da, si se le ofrece Bombón Purgante del Dr. Martí, que no es más que un bombón de la confitería, con la purga oculta en su rica crema. Todas las boticas venden Bombón Purgante del Dr. Martí y en su depósito Neptuno esquina a Manrique, Habana. Niño que se purga con él, no rabia, no sufre y la purga le hace bien.

alt. 4 Oct.

VIDA CATOLICA MUNDIAL

HOLANDA

La Universidad Católica

La Sociedad de San Radboldo, encargada por el episcopado holandés de preparar el establecimiento de una Universidad católica en Holanda, ha ultimado sus trabajos en estos días y se ha decidido inaugurar dicho alto centro docente en el próximo mes de octubre en Nijmegen, la **Noviomagus** de los romanos, llamada también Civitas batavorum.

El Municipio de esta localidad ha concedido a la fundación San Radboldo algunos edificios de su propiedad, más una suma de 100,000 florines para pagar en diversos plazos anuales. El Municipio ha obtenido el derecho de que uno de sus concejales forme parte de Consejo universitario y algunas plazas gratuitas para estudiantes.

Después de estos preparativos y de la aprobación por la Congregación de Seminarios, la Sociedad San Radboldo ha procedido al nombramiento de los profesores.

Para comenzar la Universidad Católica de Holanda tendrá tres facultades: Teología, Filosofía y Letras y Derecho. El rector será el reverendo sacerdote doctor José Schrijnen, catedrático de la Universidad de Utrech. Los catedráticos serán eclesiásticos y seglares; del clero regular cuatro padres de la Compañía de Jesús, cuatro dominicos, uno de los frailes menores y un carmelita de la antigua observancia: en total, son 32 profesores, entre los que hay cinco alemanes, un austriaco y un francés.

La Facultad de Teología tendrá cursos de dogmática, de historia de la dogmática y de apologética. El padre Langen Wendels, O. P., profesor de la Universidad de Friburgo, enseñará las disciplinas morales, la mística, la sociología general e historia de la Teología; el doctor sacerdote Heinirch, de la Universidad de Breslau, la exégesis del Antiguo Testamento, la Lengua hebrea y la historia de la cultura israelita; otro padre dominico la exégesis del Nuevo Testamento, la hermenéutica y la Lengua asiria y caldea. En las demás facultades hay catedráticos tan ilustres como los anteriores.

La ciudad de Nijmegen fué célebre en las guerras de los romanos, de los normandos, de los españoles y de los franceses (Turenne) y dió el nombre a muchos Tratados de paz importantes. Como la Ciudad Eterna, está edificada sobre siete colinas y por eso se la llama la Roma holandesa.

ALEMANIA

La obra de las Misiones Católicas

La Memoria de la Sociedad Misionera de San Francisco Javier, del año 1922, presenta un ingreso de más de 31 millones de marcos, frente a 35 del año presente. El mayor ingreso pertenece a la diócesis de Colonia, con más de 10 milones de marcos. Se gastaron en subsidios cerca de 20 millones de marcos, de los cuales casi 15 millones fueron enviados a la casa central de Roma. La revista **Weltmision**, la propaganda, las tasas y los gastos postales y comerciales fueron mayores que antes. Aumentaron en casi 12 millones de marcos. De la casa central de la Sociedad, las Misiones alemanas obtuvieron 600,000 francos (hoy más de 4,000 millones de marcos), y la suma dada por la Presidencia general asciende a 180,000 francos, hoy más de 13,000 millones de marcos.

En los gastos e ingresos, la misma Sociedad presenta un cuadro similar al de todas las grandes organizaciones eclesiásticas. Los gastos son mayores que las entradas, cosa inherente a la desvalorización del dinero. Pero se ve bien que en estos tiempos de tantas desgracias para aquel país, en ningún punto les falta el interés por las Misiones; así, pues, se ha mantenido el mismo número de asociados, aunque hayan disminuído algo los suscriptores a la revista. Esto proporciona la consoladora esperanza de que al retorno a las condiciones normales, otra vez volverá la Sociedad a su flamante estado de antes.

Las diversas conmemoraciones del año hicieron en varios lugares revivir el interés por las Misiones; especialmente la Semana Misionera de Aquisgram, de septiembre de 1922, en la cual la Sociedad tomó parte, dió óptimos frutos.

El acontecimiento más importante en este orden fué la reorganización de la Unión para la difusión de la Fe, operada por el Papa Pío XI con el decreto **Romanum Pontificum** de 3 de mayo de 1922.

El príncipe Luis Lowesteni, a propuesta del Episcopado alemán, gran benemérito de las Misiones, fué nombrado presidente de la Sociedad Romana de San Francisco Javier, y como tal intervino por vez primera en la sesión internacional del Consejo Central de Roma.

La referida Sociedad ha intensificado la propaganda por medio de la literatura misionera.

COLOMBIA

Muerte de un ilustre veterano.

El día 13 de abril falleció uno de los ancianos más ilustres de la gran República colombiana, el general Don Marcelino Vélez, a la edad de más de noventa años. En Santa María y en Medellín hizo sus estudios hasta llegar a obtener en el Colegio Provincial de Antioquía el doctorado en derecho el año de 1852. Católico de convicciones profundas y de verdadero carácter, se afilió desde su juventud al partido conservador y ocupó importantes puestos, entre otros, los de Juez de Circuito, diputado a la Cámara Provincial, y más tarde a la Nacional de Representantes. Fué Gobernador del Estado de Antioquía en tempestuosos días y tuvo que capitular con la revolución de 1862. Cuando se restauró el orden en Colombia, figuró como Jefe del Estado, después Departamento de Antioquía; y fundó el Colegio de San Ignacio en Medellín, encomendando su dirección a los PP. de la Compañía de Jesús. En la guerra de los tres años, de 1899 a 1902, cooperó eficazmente al triunfo de las buenas ideas y desempeñó altos puestos en las cámaras legislativas. Es de referirse que cuando Don Tulio Ospina, en nombre del señor Vélez, fué a gestionar a Bogotá ante el Gobierno el permiso para entregar a una Congregación religiosa la enseñanza secundaria, el Presidente de la República Don Rafael Núñez contestó al representante del señor General Vélez con estas palabras: "En materia de reformas, estoy resuelto a ir hasta a San Ignacio de Loyola.... ¿Entiende Ud?" y otorgó el permiso solicitado; en cuya virtud, el General Vélez fundó en Medellín el Colegio de San Ignacio y le entregó a los PP. Jesuitas. El General Vélez fué un católico práctico; llevó vida de piedad, y era cosa edificante verle asistir, a pesar de su edad y de sus achaques, y aun en medio de las inclemencias del tiempo, a la procesión del Sagrado Corazón de Jesús. ¡Qué en ese Corazón de Jesús. ¡Qué en ese Corazón Divino haya encontrado la eterna felicidad!

ESPAÑA

Las Escuelas del Ave María

Convocada por el abad del Sacro Monte se ha celebrado una reunión de las personas designadas por el P. Manjón para formar la Junta patronal que deberá continuar su obra. Los reunidos oyeron la lectura del testamento que Manjón hizo en 25 de Mayo, y las notas aclaratorias que redactó después ante testigos. Se instituye herederos universales a sus escuelas, y manda que sigan indefinidamente dedicadas a la educación y enseñanza de los niños, a quienes tanto amó, y continuen empleándose los métodos, usos y costumbres que el fundador ha implantado.

Nombra albaceas, constituyendo una Junta patronal, a don Francisco Sánchez, abad del Sacro Monte; don Manuel Median Olmos, canónigo del mismo; a los presbíteros don Enrique González, don Pedro Manjón, don Segundo Arce Manjón; el catedrático de Medicina, D. Víctor Escribano; don Manuel Méndez y el marqués de Casablanca.

Manjón faculta a la Junta para sustituir a los que vayan faltando y gobernar la institución, sucediéndose en la presidencia en el orden enumerado. Los reunidos aceptaron los cargos.

Todas las fincas que se dedican a instituciones del Ave María se hallan inscritas a nombre de Manjón, y como traspasarlas a la Junta costará la quinta parte del valor amillarado, se acordó solicitar de los representantes en Cortes que se exima de derechos de herencia a las escuelas.

BELGICA

El Nuncio recibido por el Rey

Monseñor Micara, Nuncio de Su Santidad en Bélgica, ha sido recibido en audiencia solemne por el Rey. El representante de la Santa Sede fué conducido al Palacio Real en una carroza de gala de la corte, tirada por cuatro caballos, escoltada por 100 gendarmes.

Después de remitir sus cartas credenciales al Rey, Monseñor Micara fué recibido por la Reina.

Después de su visita a Palacio, monseñor Micara recibió en la Nunciatura al señor Jaspar, ministro de Negocios Extranjeros, y los demás miembros del gobierno, que fueron a presentar sus respetos al Prelado.

El Nuncio hizo en estos últimos días una visita a la tumba del soldado desconocido.

ITALIA

La enseñanza religiosa en Italia será obligatoria y deben darla los Maestros

Publicamos, como muy interesantes, las declaraciones que el ministro de Instrucción Pública de Italia, señor Gentile, ha hecho en el "Giornale de Roma" sobre la enseñanza religiosa en las escuelas. Las declaraciones tienen tanto más valor cuanto que el ministro no se distingue por sus ideas católicas.

Después de hablar de sus propósitos de elevar las diversas profesiones a mayor dignidad, dando a los títulos la garantía de una verdadera selección, y después de prever la posibilidad de hacer obligatoria la instrucción concediendo una reducción del tiempo de permanencia en filas a quienes hayan cumplido sus obligaciones escolares, el señor Gentile habló del problema más importante, a saber del de la enseñanza religiosa, y dijo

"Se ha hablado, discutido y escrito mucho sobre esta materia. Diarios y revistas han levantado una tempestad de palabras, provocando las acostumbradas exageraciones en los diferentes campos. El Estado, por el contrario, debe simplificar, purificar la atmósfera de las palabras. No se deben suscitar cuestiones trascendentales cuando no hay motivo. El primer artículo del Estatuto italiano dice: "La religión del Estado es la Religión católica; todas las demás religiones están toleradas". Al poco tiempo se pretendió quitar eficacia a la aseveración absoluta de este artículo, pero pronto se volvió a la primera afirmación. Por lo demás, el pueblo italiano es todo él católico, y católico con fe, con decisión, con espíritu rendido. Todas las demás religiones son toleradas. En efeto: a ningún italiano se le ha ocurrido jamás perseguirá nadie por ser de religión distinta de la suya. Ahora bien: la escuela debe ser amada por el pueblo, debe vivir en el corazón del pueblo; y si el pueblo italiano es católico, como lo dice el primer artículo de su antiguo y amado Estatuto, no comprende por qué se desencadenan tantas furias contra esta sencila comprobación de un hecho".

El restablecimiento del respeto al Estatuto, la vuelta a la legalidad de las funciones estatutarias, no puede amenguar ningún interés ni provocar ninguna desavenencia. La ley de la enseñanza religiosa en la escuela ha estado en desuso en este sentido: "Quien lo deseaba tenía derecho a exigir tal enseñanza"; pero ésta no era obligatoria como las demás asignaturas escolásticas. De esta manera, la masa inerte y perezosa de padres sustrajo a sus propios hijos de la enseñanza religiosa por la indolencia o negligencia en no exigirla. Ahora, por el contrario, siendo obligatoria para todos la enseñanza de la Religión, excepto para los que expresamente pidan ser excluidos, la instrucción religiosa se convierte en patrimonio general, de conformidad con la idea expresada en el estatuto italiano.

A la pregunta: "¿Quién enseñará la Religión en las Escuelas?", el ministro ha respondido: "¿Quién nos enseñó a nosotros la Religión y la Historia Sagrada en la escuela? Los maestros y las maestras".

Por último, a la objeción que se ha planteado sobre si esta enseñanza deberán darla también aquellos maestros que hacen profesión de librepensadores y materialistas, el señor Gentile ha respondido:

"En primer lugar, este movimiento positivista, con todas sus deformaciones, ha terminado. Los impedimentos dogmáticos del determinismo económico y moral han pasado de moda. El Estado no pretende imponer su voluntad a nadie. Si alguien no se siente apto para ser maestro de Escuela podrá ser otra cosa y sobre todo podrá opinar según sus creencias; pero la escuela, siendo italiana, es por lo mismo católica.

INGLATERRA

PALABRAS DE LLOYD GEORGE

Tanto como los enemigos de la Iglesia hablan contra ciertas épocas de su historia, bueno será también hacer constar que no le faltan defensores. Ultimamente es Lloyd George el que habla y dice: "Durante la edad media la Iglesia era la agencia para templar la aspereza de la fuerza, el autor de la misericordia, el ministro del enfermo, del ciego, del cojo... Después vino la brutal destrucción de ese sistema sin sustituirlo con nada. Y después vino el cruel y despiadado individualismo del siglo diez y nueve que no tuvo reparo en pisotear a los hombres para acumular riquezas."

LIBROS CUBANOS RAROS Y CURIOSOS

- DICCIONARIO GEOGRAFICO, ESTADISTICO E HISTORICO DE LA ISLA DE CUBA, Por D. Jacobo de la Pezuela. Edición de 1863. 4 tomos encuadernados en dos volúmenes, pasta española $16.00
- MEMORIA HISTORICA DE LA VILLA DE SANTA CLARA Y SU JURISDICCION, por Manuel Dionisio González. Edición de 1858. 1 tomo en 4o. pasta española ... $10.00
- ENSAYO DE FARMACOFITOLOGIA CUBANA.— Resumen de las propiedades medicinales, con especialidad las recientemente estudiadas, de muchas plantas indígenas o de cultivo. Nuevos productos, por Manuel Gómez de la Maza. Edición de 1889. 1 tomo en pasta española $10.00
- LO QUE FUIMOS Y LO QUE SOMOS O LA HABANA ANTIGUA Y MODERNA, por don José María de la Torre. Primera edición de 1857 ilustrada con el plano antiguo de la Habana. 1 tomo en pasta española.. .. .. $15.00
- ISLA DE CUBA PINTORESCA, HISTORICA, POLITICA, LITERARIA, MERCANTIL E INDUSTRIAL. — Recuerdos, apuntes, impresiones de dos épocas, por D. J. M. de Andueza. Edición de 1841. 1 tomo en pasta española.. .. $12.00
- INFORME FISCAL SOBRE FOMENTO DE LA POBLACION BLANCA EN LA ISLA DE CUBA Y EMANCIPACION PROGRESIVA DE LA ESCLAVA, con breve reseña de las reformas y modificaciones que para conseguirlo convendría establecer en la legislación y constitución coloniales. Edición de 1845. 1 tomo en pasta española. . . $10.00
- CODICE DIPLOMATICO-AMERICANO DE CRISTOBAL COLON. — Colección de cartas de privilegios, cédula y otras escrituras del gran descubridor del Nuevo Mundo. Edición de la Habana de 1867. 1 tomo en pasta española.. .. .. $10.00
- CIRCULARES DE LA AUDIENCIA DE LA HABANA. —Colección de circulares expedidas por la Real Audiencia Pretorial de la Habana y demás disposiciones relativas a los funcionarios del orden judicial de la Isla de Cuba. Edición de la Habana de 1865. 1 tomo en pasta española.. .. .. $10.00
- AUTOS ACORDADOS PARA EL REGIMEN DEL PODER JUDICIAL EN LA ISLA DE CUBA DESDE 1578 hasta 1851, conteniendo modelos de escrituras etc. En este mismo volúmen está contenido: Creación y primeros nombramientos de la Audiencia Pretorial de la Habana; varios pendices: Reglamento de cárceles; Organización y competencia de los Juzgados y Tribunales de la Isla de Cuba. Edición de 1854. 1 tomo en pasta española.. .. $10.00
- ESTRADA PALMA.—Contribución histórica, por Carlos de Velasco. Segunda edición de 1911. 1 tomo en pasta española.. .. .. $ 3.50
- APUNTES RELATIVOS A LOS HURACANES DE LAS ANTILLAS EN SEPTIEMBRE Y OCTUBRE DE 1875 y 1876. Discurso leído en la Real Academia de Ciencias médicas de la Habana, por el P. Benito Viñas. Edición de 1877. 1 tomo en pasta española.. .. $10.00
- APUNTES PARA UNA DESCRIPCION FISICO-GEOLOGICA DE LAS JURISDICCIONES DE LA HABANA Y GUANABACOA, por D. Pedro Salterain. Edición de 1880. 1 tomo en pasta española.. .. $ 8.50
- DE LA ESCLAVITUD EN CUBA, por Francisco de Armas y Céspedes. Edición de 1866 1 tomo en pasta española .. $10.00
- NATURALEZA DE LA GRANDIOSA ISLA DE CUBA O ESTUDIOS VARIADOS Y CIENTIFICOS AL ALCANCE DE TODOS Y OTROS HISTORICOS, ESTADISTICOS Y POLITICOS, por don Miguel Rodríguez-Ferrer. Edición de 186. 1 tomo en pasta española.. .. .. $10.00
- A TRAVES DE CUBA. — Relato geográfico, descriptivo y económico por Charles Berchon. Edición de 1910. 1 tomo pasta española.. .. $ 3.50
- MEMORIA SOBRE LA GUERRA DE LA ISLA DE CUBA Y SOBRE SU ESTADO POLITICO Y ECONOMICO DESDE ABRIL DE 1874 HASTA MARZO DE 1875, por el Marqués de la Habana. Edición de 1875, 1 tomo pasta española.. .. .. $ 6.00
- APUNTES SOBRE LA CUESTION DE LA REFORMA POLITICA Y DE LA INTRODUCCION DE AFRICANOS EN LAS ISLAS DE CUBA Y PUERTO-RICO. Edición de 1866. 1 tomo en pasta española.. .. .. $ 8.00
- INFORMES DE LA ADMINITRACION PROVISIONAL DE LA ISLA DE CUBA desde 1 de Diciembre de 1897 hasta el 1 de Diciembre de 1908, por Charles E. Magoon. 1 tomo en 4o. pasta española $ 5.00
- CARTILLA ELEMENTAL DE AGRICULTURA, por don Benito Ceferino Miranda Prieto. Edición de 1850. 1 tomo encuadernado (pasta usada).. .. .. $ 5.00
- REVISTA DE LOS INTERESES MATERIALES Y MORALES.—Periódico de doctrinas progresivas, publicado por don Ramón de la Sagra. Tomo I.— Comprende el primer semestre de 1844, que contiene varios estudios sobre la Isla de Cuba. 1 tomo pasta española.. .. .. $ 6.00

LIBRERIA "CERVANTES" DE RICARDO VELOSO

Avenida Italia 62 (Antes Galiano). Apartado 1115. Teléfono A4958.

Crónica Católica

CARTA PASTORAL DEL I. Y REVERENDISIMO SR. OBISPO DE PINAR DEL RIO, ACERCA DE LA PREDICACION HOMILETICA Y CATEQUETICA

(Continuación)

No se completaría la legislación de la Iglesia, si al imponer a los Párrocos la obligación de enseñar, dejase a los que deben instruirse y a sus encargados en libertad de enviarlos o no enviarlos a la instrucción catequética. Mas no descuida este punto la solicitud maternal de la Santa Sede y declara a quienes corresponde esta obligación. En primer término, y no lo dice la Santa Sede por que no es necesario, incumbe la obligación de instruirse en la fe a todos los que ignoran sus verdades. Es obligación personal y grave. Si no tiene otra manera de aprender la doctrina que asistiendo a la catequesis en los días marcados, todo el que se encuentre en esas circunstancias tiene obligación de asistir. La Iglesia en su legislación sapientísima declara quienes están obligados a procurar la enseñanza de otros. Y son tres géneros de personas. Primero, los padres y los amos; o sean los que tienen personas a su servicio: unos y otros obligados por el cuarto mandamiento de la ley de Dios. Segundo los padrinos, por el solemne compromiso que contrajeron con la Iglesia, y tercero, paralelismo del Cánon 18 con el 860 se deduce que grava también este deber a los tutores y a los maestros. Los mismos Párrocos han de ser solícitos en atraer a todos a la instrucción catequética. (Cán. 1335).

No podemos callar en este punto; hemos de decir la verdad a Nuestro pueblo, siguiendo el mandato de Dios por el Profeta: "Clama no ceses: levanta tu voz como una trompa y anuncia sus iniquidades a mi pueblo y a la casa de Jacob los pecados de ellos". Es pecado y es iniquidad el abandono de muchísimos jefes de familia en la educación de sus hijos y subordinados. Estos niños están en todas partes menos en la Iglesia; saben por desgracia, de todo, menos el Catecismo. De su bocas inocéntes broten blasfemias en vez de bendiciones a Dios; maldicen con malicia de mayores, ignorando la significación de las maldiciones; su lenguaje es impuro, sus movimientos lascivos; son rebeldes, por que no les han enseñado a obedecer; soberbios,, por que no les han enseñado a obedecer; soberbios por que desconocen lo que es humildad; irascibles, porque no saben lo que es la templanza, ni la mansedumbre...Sin freno, irán aumentando en rudeza, a manera que crezcan en el cuerpo y se les desarrolle la inteligencia. Pecado es este gravísimo de los padres de familia. El cuarto mandamiento los obliga a procurar la educación espiritual de sus hijos, porque estos han sido creados para un fin sobrenatural y aquellos deben dirigirlos, bajo el magisterio de la Iglesia, al fin para el cual fueron creados.

(Concluirá)

LEAN LAS SEÑORAS Y SEÑORITAS Y..TAMBIEN LOS HOMBRES

Lo Prohibido

II

Veamos **lo prohibido acerca de la inmodestia,** que es aquí lo más principal.

Todos los autores, al tratar de este punto, vienen en coincidir con el eminente Doctor de la Iglesia San Alfonso María de Ligorio.

Dice este Santo, ensanchando cuanto se puede la doctrina:

1o Si el escote es muy inmoderado, no se puede excusar de pecado, grave, por ser tal escote muy provocativo de lujuria.

2o Si el escote no es muy inmoderado, sería pecado grave introducir esta costumbre donde no la hubiere.

3o Si el escote no es muy inmoderado, y en el sitio en que se está hay costumbre de usarlo las mujeres, no habría pecado mortal, pero semejante costumbre se debería reprobar.

Y explicando los autores lo que se entiende por **muy inmoderado,** dicen que es escote muy inmoderado cuando queda descubierta la mitad por ejemplo del pecho, y que no es muy inmoderado cuando cuando sólo queda desnuda una parte superior, aunque notable, de él.

He preferido poner claramente los términos del pecado mortal, para que lo sepan todos, pues siempre es conveniente saber la verdad. Pero estoy seguro que a muchos les parecerá esto que he dicho muy poco. A los cuales y a las cuales ruego consideren todo lo que en este mismo artículo iremos escribiendo, y por lo menos, lo que en este mismo párrafo ahora añadiremos.

Porque en primer lugar, además del pecado mortal, sabemos los cristianos que hay pecado venial, y que estamos obligados a evitarlo todos, no sólo los religiosos, sino también los seglares. Y que si bien el escote de la parte superior del pecho, **si no es muy inmoderado,** según San Alfonso, no llega a pecado mortal, está frisando con él; por lo cual dice San Alfonso que **non esset omnimo damnanda de peccato mortali;** es decir a la letra: "no se podría, en rigor, acusarla de pecado mortal"; pero.. ...¡vamos casi sería mortal. Y aun otros escotes menores que éste, muchas veces son pecados veniales, tanto mayores y más cercanos al mortal cuanto más inmoderados sean.

Y, para que no se abuse de su doctrina, añade el santo a los confesores un consejo que voy a copiar a la letra, porque es muy digno:

"Usen de esta doctrina—dice—con mucha discreción; no sean indulgentes con la demasiada licencia de las mujeres que encierra deshonestidad, porque las personas piadosas no andan así.

Y muy bien advierte Croix y Elizalde que estas señoras, con sus escotes, no pocas veces lo que buscan es ser deseadas deshonestamente por los hombres, para enredarlos y cautivarlos hacia sí; y por esta causa con razón cree Elizalde que muchas mujeres son condenadas. Por tanto no dudo en afirmar que los predicadores y confesores deben procurar con todo empeño reprimir y extirpar esta indecente costumbre.

Tales son las gravísimas palabras de San Alfonso María de Ligoria. Y con él concuerdan en general, todos los doctores modernos que tratan este punto.

Aunque sólo hemos tratado del escote, de esto que hemos dicho puede deducirse lo que se debe pensar de otros actos de inmodestia de las mujeres.

Porque algunas usan vestidos que, si en particular son vestidos, en realidad casi son mayores incentivos, pues son tan tenues y están de tal modo tejidos y cortados que más bien que velar el cuerpo, excitan la curiosidad. Con ellos se atreven a presentarse las mujeres donde no se atreverían a presentarse escotadas ni inmodestas; y convierten sus tules y trasparentes trajes en pasaporte de sus desnudeces.

Otras llevan excesivamente descubiertos los brazos.

Otras, en fin, cooperan aplaudiendo ya modas inmodestas, ya también las inmodestias y más que inmodestias desvergüenzas con que se presentan en los teatros y salones cómicos, bailarinas y cupletistas. En lo cual es de admirar a veces la simpleza y desaprensión de personas que haciendo profesión de piedad y honradez, van a los teatros, cinematógrafos y reuniones a aplaudir o por lo menos aprobar estas cosas.

P. Remigio Vilariño, S. J.

EL JUBILEO CIRCULAR EN EL TEMPLO DEL CORAZON DE JESUS

El día 22 del actual el Jubileo Circular que debía pasar al templo de Belén, lo hará en su lugar al de la Iglesia del Corazón de Jesús de la Residencia de la Compañía de Jesús de la Avenida de Simón Bolivar.

CULTO CATOLICO PARA HOY

En la iglesia del Corazón de Jess, solemnes cultos al Purísimo Corazón de María.

En la Capilla del Convento de San Juan de Letrán de Padres Dominicos, la fiesta del Rosario Perpetuo de la Habana.

En Jesús, María y José, instalación de la Asociación de Nuestra Señora de la Caridad.

En la parroquia "Nuestra Señora del Carmen, los cultos mensuales de la V. O. Tercera.

En San Francisco, los cultos mensuales de la V. O. Tercera de San Francisco.

En San Nicolás los cultos mensuales de la Congregación de N. P. San Lázaro.

DIA FESTIVO

Hoy como domingo es fiesta de precepto.

Hay obligación de oir Misa, y abstenerse de obras serviles.

R. P. FRAY TOMAS LOMBADERO, O. P.

Ha sido nombrado Párroco de la Villa de Trinidad ,el R. P. Fray Tomás Lombardero, distinguido religioso dominico, del Convento de San Juan de Letrán de la Habana.

El Padre Lombardero partió para su nuevo destino el pasado viernes.

No es nuevo para el P. Lombardero, el cargo de Párroco. Lo ejerció con gran éxito en la ciudad de Cienfuegos, donde dejó gratísimos recuerdos, así como en la Habana.

Deseamos al Padre Tomás Lombardero O. P., iguales triunfos en la nueva feligresía, a mayor gloria de Dios y bien espiritual y temporal del prójimo.

IGLESIA PARROQUIAL DEL PILAR

A las cuatro y media, p. m., pública procesión con la imagen de Nuestra Señora del Pilar.

ASILO DE SANTOVENIA

Mañana pronunciará sus votos perpetuos, la Hermanita de los ancianos desamparados Sor Rosario, siendo sus padrinos Rosa y Alberto Pellelia.

La religiosa ceremonia se ajustará al siguiente programa.

A las seis y media, a. m. Misa de Comunión general armonizada. A las nueve, solemne con asistencia del Excmo. y Revdmo. señor Obispo Diocesano, y sermón por Monseñor García Bernal.

La Superiora en su nombre y en el de la Comunidad, invitan por este medio a los fieles y benefactores del Asilo.

Un Católico.

DIA 14 DE OCTUBRE

Este mes está consagrado a Nuestra Señora del Rosario.

Jubileo Circular. Su Divina Majestad está de manifiesto en la iglesia del Santo Cristo.

Domingo (XXI después de Pentecostés) Santos Calixto I, papa; y Evaristo mártires; Donaciano, y Fortunato, confesores; santa Fortunata, virgen y mártir.

San Evaristo, mártir. Era hermano de Santa Fortunata, mártir, por cuyo medio había conocido la fe y la había abrazado. Sabiendo que su hermana se hallaba presa y que iba a ser martirizada, acudió al lugar del martirio y habiendo confesado públicamente el nombre de Jesucristo fué asociado a la ilustre Santa Fortunata, siendo degollado juntamente con ella en la misma ciudad de Cesárea, su patria, el año 306.

San Donaciano, confesor. De este santo se sabe únicamente que fué el octavo obispo de Rheims y que murió por los años de 389. Se dice fué enterrado en la iglesia de San Agrícola. Después se trasladaron sus reliquias a Flandes a mediados del siglo IX.

San Fortunato, confesor. San Gregorio el Grande en su liro Dialogorum, cap. 20, dice de este Santo que fué dotado de maravillosa virtud. En la historia de su vida, vemos multiplicadísimos milagros obrados por San Fortunato. Fué obispo de Todi, y floreció en tiempos del emperador Justiniano. Murió lleno de merecimientos. Su cuerpo fué sepultado en Todi, y después trasladado a Francia el año 969.

DIRECTORIO PROFESIONAL

ABOGADOS Y NOTARIOS

JOSE I. RIVERO Y GONZALO G. PUMARIEGA
Abogados
Aguiar, 116. Teléfono A-9280. Habana.

PROFESIONALES

ESTUDIO DEL DR. MARIANO ARAMBURO MACHADO
ABOGADOS:
FRANCISCO ICHASO
JOSE R. GARCIA PEDROSA
FELIX GRANADOS
Obispo núm. 30, esquina a Compostela. Teléfono A-7957 de 9 a 12 y 2 a 5

HELIO R. ECAY
ABOGADO
Estudio: Compostela, 19, de 8 a 12. Teléfono A-7884. Habana.
39150 8 Nov.

PORTA Y MAHY
ABOGADOS
Asuntos Judiciales en General. Especialidad en Reclamaciones, Asuntos Criminales y Divorcios. Cobramos después de gestionados los asuntos. Banco Nova Escocia. Departamento. 415. Teléfono M-4115.
38503 3 Nv.

Ldo. Ramón Fernández Llano
ABOGADO Y NOTARIO
Habana 57 Teléfono A-831[illegible]

DR. EVARISTO LAMAR
ABOGADO Y NOTARIO PUBLICO
Herencias divorcios, escrituras, asuntos hipotecarios, administración de bienes y capitales. Manzana de Gómez, 313. Teléfono A-4952.
36684 20 Oct.

MARCAS Y PATENTES
DR. CARLOS GARATE BRU
Abogado
Cuba, 19. Teléfono A-2434

PELAYO GARCIA Y SANTIAGO
NOTARIO PUBLICO
GARCIA, FERRARA Y DIVIÑO
Abogados. Aguiar, 71, 5o. piso. Teléfono A-2432. De 9 a 12 a. m. y de 3 a 5 p. m.

**PASTOR DEL RIO
JULIO MORALES COELLO
JOSE F. CASTELLANOS**
ABOGADOS
Banco Nacional, 420. Teléfono M-3629 Habana.
27569 31 Dbre.

WOLTER, FREYRE Y GOMEZ ANAYA
ABOGADOS
Notaría Pública
Teléfonos A-0551, M-5679.—Cable y Teleg. "Wolfrego". O'Reilly, núm. 114. altos. (English Spoken).

DR. OMELIO FREYRE
Abogado y Notario
O'REILLY, 114. Telf. M-5679

**MANUEL GIMENEZ LANIER
FERNANDO ORTIZ
OSCAR BARCELO**
ABOGADOS

JUAN RODRIGUEZ RAMIREZ
ABOGADO Y NOTARIO
San Ignacio, 40, altos, entre Obispo y Obrapía. Teléfono A-3701

Doctores en Medicina y Cirugía

DR. FELIX PAGES
CIRUJANO DE LA QUINTA DE DEPENDIENTES
Cirugía General
Consultas: lunes, miércoles y viernes, de 2 a 4, en su domicilio. D. entre 2 y 23. Teléfono F-4433.

Dr. Manuel González Alvarez
CIRUJANO DE LA ASOCIACION DE DEPENDIENTES
Consultas de 1 a 3. Cárdenas, número 42, bajos, lunes, miércoles y viernes. Domicilio: San Miguel número 188. Teléfono A-9102.
C6480 Ind. 15 Jl.

DR. PEDRO MONTALVO
Médico
Medicina general, especialmente enfermedades del pecho. Consultas de 12 a 2. Concordia, 113. Teléfono M-1415.
39539 12 Nov.

DR. G. GONZALEZ PERIS
Piel, Sífilis y Venéreo. Procedimientos novísimos. Consultas de 2 a 4 p. m. Se dan horas especiales con previo aviso. Consultas para pobres a 1 peso los martes, jueves y sábados de 4 a 6 p. m. San Lázaro, 354, altos. Teléfono A-0336.
C7916 30d-14

DR. MANUEL IBAÑEZ
MEDICO
Consultas de 1 a 3. Gratis a los pobres: lunes, miércoles y viernes. Belascoaín 104.
38671 4 Nv.

DR. J. DIAGO
Afecciones de las vías urinarias. Enfermedades de las señoras Aguila, 72. De 2 a 4.

DR. C. E. FINLAY
Profesor de Oftalmología de la Universidad de la Habana. Aguacate. 27, altos. Teléfonos A-4611, F-1778. Consultas de 1 a 12 y de 2 a 4, o por convenio previo.

Dr. RICARDO ALBALADEJO
MEDICINA Y CIRUGIA
Especialidad, enfermedades del pecho. (Tuberculosis). Electricidad médica, Rayos X, y alta frecuencia, tratamiento especial para la impotencia; afecciones nerviosas y reumatismo. Enfermedades de las vías urinarias. Consultas de 1 a 5 p. m. Gratis para pobres, martes y viernes. Prado, número 62, esquina a Colón. Tel. A 3344.
C7010 30d-9 Sp.

DR. CELIO R. LENDIAN
Consultas todos los días hábiles de 3 a 4 p. m. Medicina interna, especialmente del corazón y de los pulmones. Partos y enfermedades de niños. Campanario, 68, altos. Teléfono M-2671.

DR. SANTIAGO DE LA HUERTA
MEDICINA INTERNA
Señoras y niños. Regímenes alimenticios Gordura, Delgadez, Diabetes, Artritismo. Aparato digestivo. Sangre y orina. Neurosis. Infanta, 75, casi esquina a Jesús Peregrino. Consultas de 11 a 2, especiales a horas fijas. Teléfono M-4714.
38897 7 Nbre.

DR. E. PERDOMO
Consultas de 1 a 4. Especialista en vías urinarias, estrechez de la orina venérea, hidrocele, sífilis; su tratamiento por inyecciones sin dolor. Jesús María, 38. Teléfono A-1760.

DR. J. LYON
De la Facultad de París. Especialista en la curación radical de las hemorroides, sin operación. Consultas: de 1 a 3 p. m. diarias. Correa esquina a San Indalecio.

DOCTOR ANTONIO CHICOY
Médico del Sanatorio "Covadonga" y del Hospital de Dementes de Cuba. Especialista en enfermedades del Sistema Nervioso y Mentales. Consultas diarias de 1 a 3, excepto los sábados. Escobar número 166. Teléfono M-7287.

DOCTOR VALDES MOLINA
CIRUJANO DENTISTA
Extracciones sin dolor. Dentaduras de 20 a 30 pesos. Trabajos garantizados y a precios módicos. Teléfono A-8583. Avenida de Italia número 24, altos. Consultas de 8 a 11 y de 1 a 5.
37949 31 Oct.

PROFESIONALES

Dr. J. H. Hernández Ibáñez
ESPECIALISTA DE VIAS URINARIAS DE LA ASOCIACION DE DEPENDIENTES
APLICACIONES DE NEOSALVARSAN
Vías urinarias Enfermedades venéreas. Cistoscopia y Cateterismo de los uréteres. Consultas de 3 a 6. Amistad, 15, altos. Teléfono A-5469. Domicilio: C. Monte, 374. Teléfono A-9545.
5418

Dr. CANDIDO B. TOLEDO OSES
GARGANTA, NARIZ Y OIDOS
Especialista de la Quinta de Dependientes. Consultas de 4 a 6 lunes, miércoles y viernes. Lealtad, 12. Teléfono M-4372. M-3014.

Dr. Valentín García Hernández
Oficina de Consulta: Luz, 15. M-1644. Habana. Consultas de 1 a 3. Domicilio: Sta. Irene y Serrano. Jesús del Monte. I-1643. Medicina interna.
Ind.

DR. LUIS HUGUET
Director Cirujano-Partero del Hospital de Maternidad e Infancia de la Habana
Especialista en partos y enfermedades de señoras. H, número 3, entre Calzada y 5. de 1 a 3. Teléfono F-1346.
37951 31 Oct.

DR. EMILIO B. MORAN
ELECTRICIDAD MEDICA
Piel, Venero, Sífilis. Tratamiento nuevo y eficaz de la impotencia. Consultas de 1 a 4 Campanario, 38.
37958 31 Oct.

Dr. ENRIQUE SALADRIGAS
Catedrático de Clínica Médica de la Universidad de la Habana. Medicina interna. Especialmente afecciones del corazón. Consultas de 2 a 4. Campanario, 62, bajos. Teléfono A-1327 y F-3579.
C7525 30d-1o.

ANALISIS DE ORINA
Completo 2 pesos. Prado, 62, esquina a Colón. Laboratorio Clínico-Químico del doctor Ricardo Albaladejo. Teléfono A-3344.
P. 30d-1o. Oct.

Dr. GABRIEL M. LANDA
De las Facultades de París y Madrid
GARGANTA, NARIZ Y OIDOS
Consultas de 2 a 3. Monte 230 (Junto al City Bank)
M-7285. Domicilio: 4, núm. 205, Vedado Teléfono F-2236

DR. ENRIQUE CASTELLS
Especialista del Hospital SAINT LOUIS de PARIS en las enfermedades de la PIEL y SIFILIS
TRATAMIENTO IDEAL DE LA SIFILIS POR EL SUERO DEL DR. QUERY
25 inyecciones, una cada día, curan radicalmente la infección sifilítica, por antigua que sea, haciendo desaparecer todas sus manifestaciones incluso la reacción de Wassermann.
Es un tratamiento que no expone a los enfermos a los peligros y a las molestias de los tratamientos hechos con mercurio, sales de bismuto y salvarsan y además de practicarse solo en 25 días, no hay nunca necesidad de repetirlo.
De gran eficacia en la ataxia, parálisis general, nefritis, aneurismas y en las demás enfermedades sifilíticas que se tenían como incurables.
Consultas: ($5), de 10 a 12 a. m. y de 3 a 5 p. m.
Virtudes, 70. Teléfono A-8225.

**POLICLINICA
Corrales, 120
Gratis a los pobres**
Dr. David Cabarroca, Ramón Soler. Especialista en enfermedades de señoras y niños, venéreas, piel y sífilis, partos y cirugía en general. Inyecciones intravenosas para el asma sífilis y reumatismo. Análisis de esputos y orina. Examen de sangre para la sífilis (Reacción de Gate) $4. Rayos X tratamiento moderno de las quemaduras. Teléfono A-0344. Consultas diarias de 9 a 11 y de 1 a 4.

DR. ABRAHAM PEREZ MIRO
(Enfermedades de la Piel y Señoras). Se ha trasladado a Virtudes, 143 y medio, altos. Consultas: de 3 a 5. Teléfono A-9203.
C7730 Ind. 21 Sp.

Dr. PEDRO A. BOSCH
Medicina y Cirugía. Con preferencia, partos, enfermedades de niños, del pecho y sangre. Consultas de 2 a 4. Jesús María 114, altos. Teléfono A-6488.

DOCTOR ADOLFO REYES
LAMPARILLA 74
Enfermedades del estómago e intestinos. Consulta y tratamientos especiales para dichas dolencias, de 7 y media a 10 y media a. m. Radioscopia (rayos X) a horas convencionales y a petición del cliente.
38641 31 Oct.

DR. F. H. BUSQUET
Consultas y tratamientos de Vías Urinarias y Electricidad Médico. Rayos X, alta frecuencia y corrientes. Manrique, 56 De 12 a 4. Teléfono A-4474.

DR. MANUEL LOPEZ PRADES
MEDICO CIRUJANO
De las Facultades de Madrid y la Habana. Con treinta y tres años de práctica profesional. Enfermedades de la sangre, pecho, señoras y niños, partos, tratamiento especial curativo de las afecciones genitales de la mujer. Consultas diarias de 1 a 3. Gratis los martes y viernes. Lealtad, 91 y 93. Teléfono A-0226. Habana.
38146 31 oct.

Dr. MIGUEL VIETA
HOMEOPATA
Debilidad sexual, estómago e intestinos. Carlos III, 209. De 2 a 4.

Dr. EUGENIO ALBO CABRERA
Medicina interna. Especialidad afecciones del pecho agudas y crónicas. Casos incipientes y avanzados de Tuberculosis Pulmonar. Ha trasladado su domicilio y consultas a Campanario, 46. Teléfono M-1660.

Dr. Jacinto Menéndez Medina
MEDICO CIRUJANO
Consultas de 1 a 3 p. m. Teléfono A-7418. Industria, 87.

SUAREZ, 32, POLICLINICA
De medicina y Cirugía en general. Especialista para cada enfermedad.
GRATIS PARA LOS POBRES
Consultas de 1 a 5 de la tarde y de 7 a 9 de la noche. Consultas especiales 2 pesos. Reconocimientos 3 pesos. Enfermedades de señoras y niños. Garganta, Nariz y Oídos, (OJOS). Enfermedades nerviosos, estómago, Corazón y Pulmones, vías urinarias. Enfermedades de la piel. Blenorragia y Sífilis, inyecciones intravenosas para el Asma, Reumatismo y Tuberculosis. Obesidad, Partos Hemorroides, Diabetes y enfermedades mentales etc. Análisis en general. Rayos X, Masages y Corrientes eléctricas. Los tratamientos sus pagos a plazos. Teléfono M-6233.

Dr. ENRIQUE FERNANDEZ SOTO
Oídos, Nariz y Garganta. Consultas: Lunes, Martes y Jueves; de 1 a 2. Lagunas, 46, esquina a Perseverancia. No hace visitas. Teléfono A-4465.

Dr. JOSE VARELA ZEQUEIRA
Catedrático de Anatomía de la Escuela de Medicina. Director y Cirujano de la Casa de Salud del Centro Gallego. Ha trasladado su gabinete a Gervasio, 126, altos, entre San Rafael y San José. Consultas de 3 a 4. Teléfono A-4410.

DR. BERNARDO CARDELLE
Médico de niños. Consultas: Lunes, miércoles y viernes de 3 a 5. Martí, 38. Teléfono 5155, Guanabacoa.
C6747 Ind. 3 Sp.

PROFESIONALES

DR. JOSE LUIS FERRER

CIRUJANO

y médico de visita de la Asociación de Dependientes. Afecciones venéreas. Vías urinarias y enfermedades de señoras. Martes, jueves y sábados de 3 a 5 Obrapía, 51, altos. Teléfono A-4364.

HEMORROIDES

Curadas sin operación radical procedimiento pronto alivio y curación, pudiendo el enfermo seguir sus ocupaciones diarias y sin dolor, consultas de 2 a 5 y de 7 a 9 p. m. Suárez, número 32, Policlínica. Teléfono M-6233.

Dr. N. GOMEZ DE ROSAS

Cirugía y partos. Tumores abdominales (estómago, hígado, riñón, etc.) enfermedades de señoras. Inyecciones en serie del 914 para la sífilis. De 2 a 4 p. m. Empedrado, 53. Habana.

Dr. José A. Presno y Bastiony

Catedrático de Operaciones de la Facultad de Medicina. Consultas, Lunes, Miércoles y Viernes de 2 a 5. Paseo, esquina a 19, Vedado. Teléfono F-4457.

DR. JOSE ALFONSO

Especialista del Sanatorio Covadonga del Centro Asturiano. Médico del Hospital "Calixto García". Enfermedades de los ojos, nariz, garganta y oídos. Consulta, de 1 a 4. Monte, 386. Teléfono M-2330.

DR. EMILIO ROMERO

Médico Cirujano. Cirugía general, enfermedades de señoras y niños.
Médico de visita de la Quinta Covadonga.
Horas de consulta de 1 y media a tres y media todos los días.
San Rafael, 113, altos. Teléfono M-4417. Habana.

DOCTORA AMADOR

Especialista en las enfermedades del estómago e intestinos. Tratamiento de la colitis y enteritis por procedimiento propio. Consultas diarias de 1 a 3. Para pobres: Lunes, miércoles y viernes. Reina, 90.
C4608 Ind. 9 Jn.

DR. LAGE

Medicina general. Especialidad estómago. Debilidad sexual. Afecciones de señoras de la sangre y venéreas. De 2 a 4 y 8 horas especiales. Teléfono A-3781. Monte 125, entrada por Angeles.
C9616 Ind-23 d.

DR. REGUEYRA

Tratamiento curativo del artritismo, piel, (eczema barros, etc.) reumatismo diabetes, dispepsias, hiperclorhidria, enterocolitis, jaquecas, neuralgias, neurastenia, histerismo, parálisis y demás enfermedades nerviosas. Consultas de 3 a 5. Escobar, 105, antiguo. No hace visita a domicilio.

Dr. FRANCISCO J. DE VELASCO

Enfermedades del Corazón. Pulmones Nerviosas. Piel y enfermedades secretas. Consultas: D 12 a 2, los días laborables. Salud número 34. Teléfono A-

DR. J. B. RUIZ

De los hospitales de Filadelfia, New York y Mercedes. Especialista en vías urinarias venéreo y sífilis. Examen visual de la uretra, vejiga y cateterismo de los uréteres. Examen del riñón por los Rayos X. Inyecciones de 606 y 914. Reina, 103. Consultas de 12 a 3.
C5826 30d-10

Dr. A. G. CASARIEGO

Catedrático de la Universidad, médico de visita, especialista de la "Covadonga". Vías urinarias, enfermedades de señoras y de la sangre. Consultas: de 2 a 4. Neptuno, 136.
C3651 Ind. 13 Ab.

DR. J. LYON

De la Facultad de París. Especialidad en la curación radical de las hemorroides sin operación. Consultas: de 1 a 3 p. m. diarias. Correa, esquina a San Indalecio.

Dr. GONZALO AROSTEGUI

Médico de la Casa de Beneficencia y Maternidad. Especialista en las enfermedades de los niños. Médicas y Quirúrgicas. Consultas: De 12 a 2. Línea, entre F y G. Vedado. Teléfono F-4233.

DR. J. VELEZ

MARIEL

Consultas de 1 a 3. Telf. Larga distancia. (Consultas $10.00)

Dr. JUSTO VERDUGO

Médico de la Facultad de París. Estómago e intestinos. Enfermedades de la nutrición (Atrepsia). Consultas de 8 a 10 a. m. y de 1 a p. m. Y a horas convencionales. Refugio, 1-B, bajos. Teléfono A-5255.

Dr. FEDERICO J. ODOARDO

MEDICO CIRUJANO

De los Hospitales de París y Berlín. Medicina interna enfermedades de señoras y vías urinarias. Consultas de 2 a 4. Animas, 113. Teléfono A-6950.
C5051 1d. 1o. 31.

DR. F. R. TIANT

Especialista del Hospital San Luis de París. Enfermedades de la Piel. Sífilis y Venéreo. Consultas de 9 a 12 y de 3 a 5. Consulado, 90, altos. Teléfono M-5667.
36687 y 88 20 Oct.

Dr. GONZALO PEDROSO

Cirujano del hospital Municipal Freyre de Andrade. Especialista en vías urinarias y enfermedades venéreas. Cistoscopia y cateterismo de los uréteres. Inyecciones de Neosalvarsan. Consultas de 10 a 12 a. m. y de 3 a 5 p. m. en la calle de Cuba, número 69.

CIRUJANOS DENTISTAS

Dr. Augusto Renté y G. de Vales

CIRUJANO DENTISTA
DECANO DEL CUERPO FACULTATIVO DE "LA BENEFICA"

Jefe de los Servicios Odontológicos del Centro Gallego. Profesor de la Universidad. Consultas de 8 a 11 a. m.
Para los señores socios del Centro Gallego, d. 3 a 5 p. m. días hábiles. Habana 65, bajos.

DR. GUERRERO DELANGEL

DENTISTA MEXICANO

Técnico especial para extracciones. Facilidades en el pago. Horas de consulta de 8 a. m. a 3 p. m. A los empleados del comercio, horas especiales por la noche. Trocadero, 68-B, frente al café "El Día". Teléfono M-6395, altos entre Angeles e Indio.

DR. Arturo Mcos. Beanjardín

Cirujano Dentista

Miembro fundador de la Sociedad dental y Ex-inspector que fué de los servicios odontológicos de la "Asociación de Dependientes". Los señores asociados que deseen utilizar mis consultas, serán atendidos con la eficacia que siempre tuve con todos mis clientes. Chacón, 18, bajos. Consultas de 8 a 5 y de 7 a 9 p. m.
33465 3 Nbre.

Dra. AMPARO S. DE LEDON

CIRUJANO DENTISTA

Consultas de 2 a 4 p. m. exclusivamente para señoras y niños. Tejadillo, 16, altos. Teléfono A-4510.
36343 21 Oct.

DOCTOR PEDRO R. GARRIDO

CIRUJANO-DENTISTA

Por las Universidades de Madrid y Habana. Especialidad, enfermedades de la boca que tengan por causa afecciones de las encías y dientes. Dentista del Centro de Dependientes. Consultas de 8 a 11 y de 12 a 5 p. m. Monte, 149, altos
... 13 Oct.

Dr. JAMES WARNER

DENTISTA AMERICANO

Consultas: 8 a 12 y de 1 a 6. O'Reilly, y Villegas. Teléfono A-6730.

PROFESIONALES

Dr. ERNESTO ROMAGOSA

Cirujano Dentista. De las Universidades Pensylvania y Habana. Horas fijas para cada cliente. Consultas: de 9 a 1 y media. Consulado, 9, bajos. Teléfono A-6792.

Dr. ARMANDO CRUCET

Cirugía Dental y Oral. Sinucitis Crónica del maxilar. Piorrea Alveolar. Anestesia por el gas. Hora fija a paciente. Malecón 25 entre Industria y Crespo. Teléfono A-4021.

OCULISTAS

A. C. PORTOCARRERO

Oculista Garganta, nariz y oídos, consultas de 12 a 4 para pobres de 1 a 2 $2.00 al mes. San Nicolás, 52. Teléfono A-3627.

CLINICA DE ENFERMEDADES DE LOS OJOS

Prado, número 105. Teléfono A-1540. Habana. Consultas de 9 a 12 y de 2 a .

Dr. FRANCISCO Ma. FERNANDEZ

Oculista del Centro Gallego y Catedrático por Oposición de la Universidad Nacional.

DOCTOR LUIS R. FERNANDEZ

Oculista del Centro Canario y Médico del Hospital "Mercedes".

CALLISTAS

VICTOR

Especialista Diplomado de la Escuela Superior de los Estados Unidos en París Manicure, Pedicure, Ondulación Marcel Masage Medical, Masage Facial, Vibrador Eléctrico
EXCLUSIVAMENTE A DOMICILIO
PRECIOS DE SALON
O'Reilly 94 Teléfono A-6711
39048 8 Nbre.

LUIS E. REY

QUIROPEDISTA

Unico en Cuba, con título universitario. En el despacho $1. A domicilio, precio según distancia. Prado, 98. Teléfono A-3817. Manicure. Masajes.

"ALFARO", OBISPO, 37

Quiropedista español, reputadísimo y de gran nombradía entre el comercio, quiropedista del Centro Dependientes y Reporters. Trabaja sin bisturí, sin peligro ni dolor. Anestesia simultánea. Use el teléfono M-5367 para su turno de 8 a 1 un peso, de 1 a 7 dos pesos.
38857 7 Nv.

ORTOPEDISTAS

EMILIO P. MUÑOZ

Ortopédico

Vientre pendulo o abultado: es ridículo y perjudicial porque las grasas invaden las paredes del corazón, riñones etc. impidiendo sus funciones, nuestra faja, atenúa de y reduce hasta dar forma al cuerpo. Descenso del estómago, aparato francés que coloca el estómago en su sitio dejan de sufrir, los que en muchos años no habían encontrado alivio. Riñón flotante, aparato graduador alemán. Hernias vendaje francés, desviación de la columna vertebral. Corse de aluminio, pie zambo y toda clase de imperfecciones. Especialista de Alemania, París y Madrid. De regreso de Europa se ha trasladado de la calle del Sol, a Animas, 101. Teléfono A-9559. Consultas de 10 a 12 y de 3 a 5.
C7146 Ind. 16 Sp.

COMADRONAS FACULTATIVAS

MARIA ANA VALDES
ANA MARIA V. VALDES

COMADRONAS

Muchos años de práctica. Los últimos procedimientos científicos. Consultas de 12 a 2. Precios convencionales. Veintitrés No. 381, entre 2 y 4. Vedado. Teléfono F-1253.
38611 4 Nv.

AMPARO SANCHEZ GOMEZ

Comadrona titular. Después de su excursión por los hospitales americanos, avisa por este medio a sus numerosas clientas y a las damas en general que ha instalado su gabinete con todos los adelantos hasta el día en la Calzada de San Lázaro 276, bajos. Inyecciones Hipodérmicas a precios convencionales.
36818 17 ot.

MASAGISTA ESPECIALISTA

Ma. LUZ RODRIGUEZ

Nuevo método por la Escuela de Berlín, ejercicios para corregir defectos físicos y eliminar la grasa. Prado, 64, altos. Teléfono M-1476.
38748 5 Nbre.

GIROS DE LETRAS

ZALDO Y COMPAÑIA

Cuba, Nos. 76 y 78

Hacen giros de todas clases sobre todas las ciudades de España y sus pertenencias. Se reciben depósitos en cuenta corriente. Hacen pagos por cable, giran letras a corta y larga vista y dan cartas de crédito sobre Londres, París, Madrid, Barcelona, New York, New Orleans, Filadelfia y demás capitales y ciudades de los Estados Unidos, México y Europa, así como sobre todos los pueblos.

N. GELATS Y COMPAÑIA

108, Aguiar 108, esquina a Amargura. Hace pagos por el cable, facilitan cartas de crédito y giran pagos por cable giran letras a la corta y larga sobre todas las capitales y ciudades importantes de los Estados Unidos, México y Europa, así como sobre todos los pueblos de España. Dan cartas de crédito sobre New York, Filadelfia, New Orleans, San Francisco, Londres, París, Hamburgo, Madrid y Barcelona.

CAJAS RESERVADAS

Las tenemos en nuestra bóveda construída con todos los adelantos modernos y las alquilamos para guardar valores de todas clases bajo la propia custodia de los interesados. En esta oficina daremos todos los detalles que se deseen.

N. GELATS Y COMP.
BANQUEROS

J. BALCELLS Y Co.

S. en C.
San Ignacio. Núm. 33

Hacen pagos por el cable y giran letras a corta y larga vista sobre New York, Londres, París y sobre todas las capitales y pueblos de España e Islas Baleares y Canarias. Agentes de la Compañía de Seguros contra incendios "Royal".

VAPORES DE TRAVESIA

LINEA PINILLOS

El hermoso trasatlántico español
"INFANTA ISABEL"
Saldrá de este puerto FIJAMENTE el día 15 de Octubre, admitiendo carga y pasajeros para:
VIGO,
CORUÑA,
GIJON,
SANTANDER,
CADIZ y
BARCELONA.

Precio del pasaje en tercera clase paar cualquiera de estos puertos, $0.75.05, incluídos los impuestos.
Agentes Generales,
SANTAMARIA Y CIA. S. EN C.
San Ignacio, 18. Teléfono A-3082
Habana

Línea Holandesa Americana

VAPORES CORREOS HOLANDESES

El vapor holandés
"SPAARNDAM"
saldrá fijamente el 27 de Octubre para
VIGO,
CORUÑA,
SANTANDER y
ROTTERDAM

PROXIMAS SALIDAS PARA EUROPA

Vapor "Spaarndam" 27 de Octubre.
Vapor "Maasdam", 17 de Noviembre.
Vapor "Edam", 8 de Diciembre.
Vapor "Leerdam", 29 de Diciembre.
Vapor "Spaarndam", 19 de Enero.
Vapor "Maasdam", 9 de Febrero.

VERACRUZ Y TAMPICO

Próximas Salidas

Vapor "Maasdam", 21 de Octubre.
Vapor "Edam", 11 de Noviembre.
Vapor "Leerdam", 30 de Noviembre.
Vapor "Spaarndam", 23 de Diciembre.
Vapor "Maasdam", 13 de Enero.

Admiten pasajeros de primera clase, de Segunda, Segunda Económica y de Tercera Ordinaria, reuniendo todos ellos comodidades especiales para los pasajeros de tercera clase.
Amplias cubiertas con toldos, camarotes numerados para 2, 4 y 6 personas. Comedor con asientos individuales.
Excelente comida a la española

Para más informes dirigirse a:
R. DUSSAQ, S. en C.
Oficios, No. 22. Teléfonos M-5640 y A-5639. Apartado 1617.

VAPORES CORREOS DE LA MALA REAL INGLESA

The Pacific Steam Navigation Co.
The Royal Mail Steam Packet Co.

SALIDAS FIJAS PARA EUROPA: Haciendo escalas en VIGO, CORUÑA, SANTANDER, LA PALLICE y LIVERPOOL

Vapor "OROYA", el 27 de Septiembre.
" "ORCOMA", el 24 de Octubre.
" "OROPESA", el 5 de Noviembre
" "ORITA", el 21 de Noviembre.
" "ORIANA", el 10 de Diciembre.
" "OROYA", el 26 de Diciembre.

SUR-AMERICA:

Para COLON, puertos de PERU y de CHILE, y por el Ferrocarril Trasandino a Buenos Aires

Vapor "ORITA", el 7 de Octubre.
" "ESSEQUIBO", el 17 de Oct.
" "OROYA", el 11 de Noviembre.
" "EBRO", el 14 de Noviembre.
" "ORCOMA", el 9 de Diciembre.
" "ESSEQUIBO", el 12 de Dcbre.

GRAN REBAJA en pasajes de cámara para Europa. Cocineros y reposteros españoles para las tres categorías de pasaje. Excelente COMODIDAD, CONFORT, RAPIDEZ y SEGURIDAD.
Servicios combinados a puertos de Colombia, Ecuador, Costa Rica, Nicaragua, Honduras, Salvador y Guatemala.
Para informes:
DUSSAQ Y CIA.
Oficios, 30.—Teléfonos: A-6540, A-7218, A-7219.

VAPORES CORREOS DE LA COMPAÑIA TRASATLANTICA ESPAÑOLA

(Antes A. LOPEZ y Ca.)
(Provistos de la Telegrafía sin hilos)

Para todos los informes relacionados con esta Compañía dirigirse a su consignatario.

AVISO

a los señores pasajeros, tanto españoles como extranjeros, que esta Compañía no despachará ningún pasaje para España, sin antes presentar sus pasaportes expedidos o visados por el señor Cónsul de España.
Habana, 2 de abril de 1917.
MANUEL OTADUY
San Ignacio, 72, altos. Telf. A-7900.

El vapor
MONTEVIDEO
Capitán: R. CARO
saldrá para
VERACRUZ
sobre el día
16 DE OCTUBRE
llevando la correspondencia pública.

Admite carga y pasajeros para dicho puerto.

Despacho de billetes: De 8 a 11 de la mañana y de 1 a 4 de la tarde.

Los billetes de pasaje sólo serán expedidos hasta las DIEZ del día de la salida.

Los pasajeros deberán escribir sobre todos los bultos de su equipaje, su nombre y puerto de destino, con todas sus letras y con la mayor claridad.

La Compañía no admitirá bultos alguno de equipaje que no lleve claramente estampado el nombre y apellido de su dueño, así como el del puerto de destino. De más pormenores, impondrá el Consignatario.
M. OTADUY.
San Ignacio, 72, altos. Telf. A-7900.

El vapor
ALFONSO XIII
Capitán: A. GIBERNAU
saldrá para
CORUÑA,
GIJON Y
SANTANDER
el
20 DE OCTUBRE
a las cuatro de la tarde, llevando la correspondencia pública, que sólo se admite en la Administración de Correos.

Admite pasajeros y carga general, incluso tabaco para dichos puertos.

Despacho de billetes: De 8 a 11 de la mañana y de 1 a 4 de la tarde.

Todo pasajero deberá estar a bordo DOS HORAS antes de la marcada en el billete.

Los pasajeros deberán escribir sobre todos los bultos de su equipaje, su nombre y puerto de destino, con todas sus letras y con la mayor claridad.
Su Consignatario.
M. OTADUY
San Ignacio, 72, altos. Telf. A-7900

El vapor
MONTEVIDEO
Capitán: R. CARO
saldrá para
NEW YORK,
CADIZ y
BARCELONA.
sobre el
30 DE OCTUBRE
a las cuatro de la tarde, llevando la correspondencia pública que sólo se admite en la Administración de Correos.

Admite pasajeros y carga general, incluso tabaco para dichos puertos.

Despacho de billetes: De 8 a 11 de la mañana y de 1 a 4 de la tarde.

Todo pasajero deberá estar a bordo DOS HORAS antes de la marcada en el billete.

Los pasajeros deberán escribir sobre todos los bultos de su equipaje su nombre y puerto de destino con todas sus letras y con la mayor claridad
Su Consignatario.
M. OTADUY
San Ignacio. 72. altos. Telf. A-7900

HAMBURGUESA-AMERICANA

(Hamburg-Amerika Linie)
VAPORES CORREOS ALEMANES a VIGO, CORUÑA, SANTANDER Y HAMBURGO
Vapor HOLSATIA, fijamente el 24 de Octubre
Vapor TOLEDO, fijamente el 26 de Noviembre
Vapor HOLSATIA, fijamente el 30 de Diciembre
Vapor TOLEDO, fijamente el 30 de Enero

SALIDAS PARA MEXICO

Vapor TOLEDO, Noviembre 7
Vapor HOLSATIA, Diciembre 9
Vapor TOLEDO, Enero 9
Magníficos vapores de gran tonelaje de NEW YORK A EUROPA
Para más informes dirigirse a:
HEILBUT & CLASING
SAN IGNACIO, 54, ALTOS
Teléfono A-4878
HABANA
C6301 alt. 5 d 15

A NUEVA YORK

Precios Especiales de Ida y Regreso
$130

Los precios incluyen comida y camarote. Boletines validos por seis meses. Salen todos los Martes y los Sábados
DE HABANA A NUEVA YORK
En 65 Horas
Por los galgos de la Ward Line
También salidas todos los Lunes de Habana a Progreso, Vera Cruz y Tampico
WARD LINE
N.Y. & Cuba Mail S. S. Co.
DEPARTAMENTO DE PASAJES
1a. Clase, Teléfono A-6154
Paseo de Martí 118
2a y 3a. Clase, Teléfono A-0113
Egido esq. a Paula
Agencia General
Oficios 24 y 26, Teléfono M-7939
WM. HARRY SMITH
Vice-Pres. y Agente General
C 331 Ind 19 M

COMPAGNIE GENERALE TRANSATLANTIQUE

Vapores Correos Franceses

Bajo contrato postal con el Gobierno Francés

TODOS LOS VAPORES DE ESTA COMPAÑIA ATRACAN AL ESPIGON DE "SAN FRANCISCO" PARA EFECTUAR EL EMBARQUE Y DESEMBARQUE DE PASAJEROS, EQUIPAJES Y MERCANCIAS

PROXIMA SALIDA

Para VERACRUZ:
Vapor correo francés "ESPAGNE" saldrá el 5 de Octubre.

Para CORUÑA, SANTANDER y SAINT NAZAIRE
Vapor correo francés "ESPAGNE" saldrá el 15 de Octubre a las doce del día.
NOTA: El equipaje de bodega y camarote se recibirá en el muelle de San Francisco (en donde estará atracado el vapor) solamente el día 14 de Octubre, de 8 a 10 de la mañana y de 1 a 4 de la tarde. El equipaje de mano y bultos pequeños, los podrán llevar los señores pasajeros al momento del embarque el día 15 de Octubre de 8 a 10 de la mañana.

IMPORTANTE

Los señores pasajeros de TERCERA CLASE, tienen comedor con asientos individuales, y son servidos en la mesa. Camarotes para 1, 2, 3 y 4 personas numerados, salón de fumar y amplias cubiertas paseos

CAMAREROS Y COCINEROS ESPAÑOLES

Para más informes, dirigirse a:
ERNEST GAYE
Oficios, No. 90. Apartado 1090. Teléfono A-1476.
HABANA

EMPRESA NAVIERA DE CUBA, S. A.

SAN PEDRO, 6. Dirección Telegráfica: "Emprenave". Apartado 1041.
TELEFONOS:
A-5315.—Información General.
A-4730.—Dpto. de Tráfico y Fletes.
A-6236.—Contaduría y Pasajes.
A-3966.—Dpto. de Compras y Almacén.

COSTA NORTE

Los vapores "PUERTO TARAFA" "CAYO CRISTO" y "LA FE" saldrán de este puerto todas las semanas, alternativamente, para los de TARAFA, NUEVITAS, MANATI y PUERTO PADRE (Chaparra).
Atracarán al muelle en Puerto Padre.
Vapor "PUERTO TARAFA" saldrá de este puerto el viernes 12 del actual, para los de NUEVITAS, MANATI Y PUERTO PADRE (Chaparra).
Vapor "JULIAN ALONSO" saldrá de este puerto el viernes 12 del acual, para los de TARAFA, GIBARA (HOLGUIN), VITA, BANES, NIPE (Mayarí, Antilla, Preston.) SAGUA DE TANAMO (Cayo Mambí). BARACOA, GUANTANAMO (Caimanera) y SANTIAGO DE CUBA.
Este buque recibirá carga a flete corrido en combinación con los F. C. del Norte de Cuba (Vía Puerto Tarafa) para las estaciones siguientes: MORON, EDEN, DELIA, GEORGINA, VIOLETA, VELASCO, LAGUNA LARGA, IBARRA, CUNAGUA, CAONAO, WOODIN, DONATO, JIQUI, JARONU, RANCHUELO LAURITA, LOMBILLO SOLA, SENADO, NUÑEZ, LUGAREÑO, CIEGO DE AVILA, SANTO TOMAS, SAN MIGUEL, LA REDONDA, CEBALLOS, PINA, CAROLINA, SILVEIRA, JUCARO, FLORIDA, LAS ALEGRIAS, CESPEDES, LA QUINTA, PATRIA, FALLA, JAGUEYAL, CHAMBAS, SAN RAFAEL, TABOR, NUMERO UNO, AGRAMONTE.

COSTA SUR

Salidas de este puerto todos los viernes, para los de CIENFUEGOS, CASILDA, TUNAS DE ZAZA, JUCARO, SANTA CRUZ DEL SUR, MANOPLA, GUAYABAL, MANZANILLO, NIQUERO, CAMPECHUELA, MEDIA LUNA, ENSENADA DE MORA y SANTIAGO DE CUBA.
Vapor "LAS VILLAS" saldrá de este puerto el viernes 12 del actual, para los puertos arriba mencionados.

LINEA DE VUELTA ABAJO

VAPOR "ANTOLIN DEL COLLADO"

Saldrá de este puerto los días 10, 20 y 30 de cada mes, a las 3 p. m. para los de BAHIA HONDA, RIO BLANCO, (Niágara), BERRACOS, PUERTO ESPERANZA, MALAS AGUAS, SANTA LUCIA, MINAS (De Matahambre) RIO DEL MEDIO, DIMAS, ARROYOS DE MANTUA Y LA FE.

LINEA DE CAIBARIEN

VAPOR "CAIBARIEN"

Saldrá de este puerto todos los sábados directo para Caibarién, recibiendo carga a flete corrido para PUNTA ALEGRE y PUNTA SAN JUAN, desde el miércoles hasta las 9 a. m. del día de salida.

LINEA DE CUBA, SANTO DOMINGO Y PUERTO RICO

(VIAJES DIRECTOS A GUANTANAMO Y SANTIAGO DE CUBA)

Los vapores "GUANTANAMO" y "HABANA" saldrán de este puerto cada catorce días alternativamente.
Vapor "GUANTANAMO" saldrá de este puerto el sábado día 13 del actual, directo para GUANTANAMO (Boquerón), SANTIAGO DE CUBA, SANTO DOMINGO, SAN PEDRO DE MACORIS, (R. D.), SAN JUAN, MAYAGUEZ, AGUADILLA Y PONCE (P. R.)
De Santiago de Cuba saldrá el sábado día 20 a las 8 a. m.
Vapor "HABANA" saldrá de este puerto el sábado día 27 del actual, directo para los de GUANTANAMO, SANTIAGO DE CUBA, PUERTO PLATA, MONTE CRISTY, SANCHEZ (R. D.) SAN JUAN, MAYAGUEZ, AGUADILLA Y PONCE (P. R.)
De Santiago de Cuba saldrá el sábado día 3 de Noviembre a las 8 a. m.

SERMONES

que se predicarán en la S. I. Catedral, durante el segundo semestre de 1923.

Octubre 21—Domínica III del mes. M. I. Sr. Lectoral.
Noviembre 1—F. de Todos los Santos. M. I. Sr. Penitenciario.
Noviembre 16—San Cristóbal, P. de la Diócesis. M. I. Sr. Magistral.
Noviembre 18—III Domínica de mes. M. I. Sr. Arcediano.
Diciembre 2—I Domínica de Adviento. M. I. Sr. Lectoral.
Diciembre 8—La I. Concepción de María. M. I. Sr. Maestrescuela.
Diciembre 9—II Dom. de Adviento. M. I. Sr. Sáiz de la Mora.
Diciembre 13—Jueves de Circular. M. I. Sr. Magistral.
Diciembre 16—III Dom. de adviento. M. I. Sr. Arcediano.

Habana y Junio 23 de 1923
Vista la distribución de sermones, que, Dios mediante se predicarán en Nuestra S. I. Catedral, por el presente, venimos en aprobarla y la aprobamos, concediendo 50 días de indulgencia, en la forma acostumbrada, a cuantos piadosamente oyeren la predicación de la divina palabra.—EL OBISPO—Por mandato de S. E. R. Dr. Méndez, Arcediano Secretario.

AVISOS RELIGIOSOS

IGLESIA PARROQUIAL DE SAN NICOLAS DE BARI

El Domingo día 14 a las ocho y media se celebrará solemne fiesta a nuestro Padre San Francisco de Asís, costeada por sus camareras, estando el sermón a cargo del Sr. Cura Rdo. P. Lobato.
39377 14 oct.

Parroquia del Espíritu Santo

El próximo domingo, 14 del presente mes, se celebrará con extraordinaria solemnidad, la festividad de NUESTRA SEÑORA DE LA CARIDAD.
A las 7 a. m. se dirá la Misa de Comunión, armonizada, ejecutándose escogidos y sentidos motetes autores religiosos.
A las 8 y 1|2 a. m. tendrá lugar la Misa Solemne con ministros que será cantada por la Capilla Sacra, dirigida por el P. Alberdi y acompañada de gran orquesta. Al ofertorio ocupará la Cátedra del Espíritu Santo el elocuente orador sagrado Rvdo. P. Puig, de las Escuelas Pías.
La Camarera.
A. Ibarburu de Rivero.
39272 14 Oct.

IGLESIA DE SANTA TERESA

Solemne triduo. El día 15 del presente mes, y hora de 8 y media, misa solemne con Orquesta y sermón de panegírico a Santa Teresa de Jesús por un Padre Carmelita: Día 16, misa solemne a la misma hora y sermón por un P. Carmelita.
Día 17 lo mismo que los días precedentes, consagrado al Patriarca San José.
L. D. M.
39234-41 14 Oct.

IGLESIA DE SAN FELIPE

DIA 14 SOLEMNISIMA FIESTA A SANTA TERESA DE JESUS

El Centro y Beneficencia Castellanos, celebrarán solemne fiesta a su Patrona. A las saldrán del Centro las colonias castellanas con sus respectivos estandartes para la iglesia de an Felipe. A las 9 empezará solemne misa a toda orquesta. Hará el Panegírico de la Santa el Rvdo. P. José Vicente. Día 16 las Hijas de María y Santa Teresa de Jesús, celebrarán solemne fiesta en la Parroquia del Carmen. A las 8 1|2 la misa. Predicará el Rvdo. P. Juan de la Cruz.
39380 16 oct.

SOCIEDADES Y EMPRESAS MERCANTILES

HAVANA ELECTRIC RAILWAY, LIGHT & POWER COMPANY

AVISO

La Junta Directiva de esta Compañía ha acordado el pago el día 15 de Noviembre del corriente año de un dividendo de tres por ciento (3%) a las acciones Comunes, por cuenta de utilidades correspondiente al semestre que terminó el día 30 de Septiembre de 1923.
Los pagos se harán por medio de cheques a los accionistas a cuyo nombre aparezcan registradas las acciones hasta e inclusive el día 25 de Octubre del corriente año, enviándose los cheques desde nuestras oficinas en New York, Liberty número 55, y de la Habana, M. Gómez, número 1, a las direcciones en que aparezcan registrados los señores Accionistas en las respectivas oficinas.
Los libros de transferencias estarán abiertos hasta las cuatro de la tarde del día 25 de Octubre, abriéndose nuevamente el día 16 de Noviembre de 1923.
Habana, Octubre 11 de 1923.
Havana Electric Railway, Light & Power Company.
F. Steinhart.
Presidente.
C7895 5d-13

AVISOS

A los reumáticos. Roca Mandillo (Masajista manual), se ha trasladado de Cristina, 40, a la Calzada de Jesús del Monte, 648, A, entre Gertrudis y Josefina. Garantizo, calmar el dolor del primer masaje, por agudo que sea y hacerlo desaparecer, radicalmente, en plazo breve, de ocho a ocho.
38898 7 n.

OSTIONES DE SAGUA

No se deje engañar con otros que no sean legítimos y nocivos a la salud. Alonso y García reciben los legítimos de Sagua todos los días, frescos, por express. Haga su pedido a Gloria 29, Habana, teléfono A-3626.
37792 29 oc.

LANCHA DE GASOLINA DE 30 PIES por 8 y media con motor de trabajo. MIANUS. Se vende. Informe: Luis Harty. Baratillo, 3, de 9 a 11 a. m.
38653 15 Oct.

AVISO

A LOS FABRICANTES DE TURRONES Y DULCES

Próxima la temporada de elaboración de Turrones les ofrecemos las acreditadas Obleas Redondas y Cuadradas tan deseadas para dicha elaboración a precios módicos los pedidos para el campo se sirven con prontitud. Pida precios.

REVILLAGIGEDO, 108.
HABANA.
PEREZ Y LOPEZ
C751 30d-1o.

ALQUILERES

CASAS Y PISOS

HABANA

SE ALQUILA UN PISO AMUEBLADO, para oficinas. Amargura, número 31, altos, esquina a Habana. Informan en la misma.
39517 16 Oct

OBISPO, 84

Se alquila la planta alta de esta casa, situada entre Bernaza y Villegas, sobre The Quality Shop, formando un gran salón, propio para notarías, escritorios, consultas, salón de exhibición u otro negocio que requiera un buen local y punto céntrico. La llave en los bajos. Informa: J. M. López Oña, Aguiar, 71, Depto. 410, teléfonos A-3980 y F-4241.
39556 23 oc

SE ALQUILAN LOS ALTOS DE SAN Rafael, número 174, entre San Francisco e Infanta, compuestos de sala, saleta, tres habitaciones y un departamento en la azotea. Informan: San Miguel, número 211, altos.
39474 21 Oct.

COLON, 25-A, SE ALQUILA EL PRIMER piso sala, comedor, tres habitaciones con baño intercalado y servicio para criados. Informan en la bodega.
39512 18 Oct.

SE ALQUILAN LOS BAJOS Y PRINcipal de la casa calle Progreso, 14, entre Compostela y Aguacate, recién construídos y todos decorados en todo su confort moderno, se componen de recibidor, sala, cuatro cuartos y cuarto de baño completo con agua caliente y fría, magnífico comedor, cuarto de criados con su servicio, buena cocina con gas y calentador de agua. Las llaves en los mismos. Informan al frente.
39461 21 Oct.

Se alquilan los espléndidos bajos de la calle Habana, 176 y 178, propios para almacén o depósito. Informan Alonso y Ca. Inquisidor 10 y 12, teléfonos A-3198 y M-5111.
39532 28 oc

SE ALQUILA UNA ACCESORIA INdependiente, propia para oficina. Amistad y Barcelona. Bodega.
39504 17 Oct.

ANIMAS, 123, SE ALQUILA EL PISO alto de esta casa, acabados de construir. Tienen sala, saleta, siete cuartos, comedor, cuarto de criados, dos baños intercalados, otro de criados, cocina de gas y carbón, calentador, lavadero, galería cerrada de persianas etc. etc. La llave en los mismos. Para tratar: Empedrado, 34, Dptos. 26 y 27.
39528 16 Oct.

SE ALQUILAN LOS BONITOS ALTOS de Estrella 110 con sala, comedor y tres cuartos casi esquina a Lealtad; la llave en el tren de lavado de en frente. Informan A-3311.
39440 17 oct.

PARA COMERCIO O INDUSTRIA, SE alquila la hermosa casa Industria, 132, frente al Capitolio. Informes y llave: Animas, 3, altos.
39291 14 Oct.

SE ALQUILA EN CONCORDIA Y Marqués González, 132-A, una casa con 8 balcones a la calle, sala, comedor grande, 6 habitaciones, baño, agua fría y caliente en abundancia. Informan en la bodega de los bajos.
39392 14 Oct.

Se alquila local amplio, seco y muy cerca de los muelles, propio para depósito de mercancías. Informan, Habana y Jesús María, Farmacia.
39310 17 oc

ECONOMIA, 34, SE ALQUILA ALTOS y bajos con comunicación interior y exterior fabricación moderna con sala, saleta y cinco cuartos. Informes: Bernaza, 50, segundo piso.
39326 16 Oct.

HERMOSA SALA

En Belascoaín 122, casi esquina a Reina, propia para profesional. Tiene agua corriente y piso de mármol; hay también departamentos y habitaciones sueltas. Parada oficial de tranvías en la puerta.
39201 14 oct.

Se alquilan en Avenida de Italia 47, (antes Galiano) los hermosos bajos acabados de pintar. Muy propios para varios negocios, por su buena situación; también sirven para Oficina, o Casa de Modas. En los altos "Conservatorio Nacional", informan.
39384 14 oct.

SE ALQUILAN LOS ALTOS NEPTUno, 307, (Loma de Universidad). Informe y la llave en Neptuno, 346.
39301 16 Oct.

SE ALQUILAN LOS BAJOS DE LA casa de mampostería, nueva, calle Gloria No. 160 entre Figuras y Carmen. Tiene sala, saleta, 3 cuartos, baño intercalado, cocina de gas. La llave en frente en el No. 205. Para más informes en Jesús del Monte No. 284, altos, entre Estrada Palma y Milagros, de 12 a 4 y de 7 a 10.
39332 17 oct.

SE ALQUILA UN HERMOSO LOCAL propio para café, bodega y cantina etc. Informan Manzana de Gómez 457. Teléfono A-2422.
39334 14 oct.

Se alquilan los espaciosos altos de la casa Amistad 44, altos. La llave en los bajos. Informan Prado 68, altos.
39372 19 oct.

SE DESEA ALQUILAR UN GARAGE particular, no lejos del parque de Medina. Diga condiciones y a qué hora puede verse. Dirigirse al Sr. Rodríguez Teléfono A-7966.
39339 18 oct.

PROXIMO AL COMERCIO, SAN JUAN de Dios, se alquila segundo piso de Aguiar 47. Sala, comedor, 3 cuartos, etc. Llave e informes en el primer piso, izquierda.
39376 14 oct.

SE ALQUILA LA CASA BENJUMEDA No. 48, entre Marqués González y Oquendo, con sala, saleta corrida, tres habitaciones y demás servicios, de construcción moderna. Informa señor Alvarez, Mercaderes 22, altos de 11 a 12 y de 5 a 6. El papel dice dónde está la llave.
39340 15 oct.

ESCOBAR 170 ENTRE REINA Y SAlud. Planta baja de 400 metros. Gran salón corrido, propio para comercio, industria u oficina. Tel. M-5855.
39347 15 oct.

EN AGUIAR 72, ESQUINA A SAN Juan de Dios, se alquila un departamento con vista a la calle; hay agua abundante; hay teléfono.
39349 19 oct.

SE ALQUILAN LOS BAJOS DE LA casa calle Vento frente al parque Maceo. Informes 23 y 2. Sra. Viuda de López.
39352 15 oct.

HERMOSOS BAJOS EN GALIANO, cerca de Trocadero. Se alquilan. Informa: Dr. Miguel Suárez. Tel. A-7591
39357 14 oct.

SE ALQUILA LA TERCERA PLANTA de la casa Lealtad 12, entre Lagunas y San Lázaro, acera de sombra y brisa, con sala, comedor corrido, tres habitaciones, cuarto de baño con todo confort, cocina de gas y además dos cuartos altos con baño e inodoro independiente. La llave en la bodega esquina de Lagunas. Informan: Manzana de Gómez 442. Teléfono A-4047.
39351 15 oct.

SE ALQUILA EL BONITO Y VENTILado tercer piso, derecha, de Bernaza 1; Darán razón Zulueta No. 36 G., altos.
39366 21 oct.

ALQUILERES DE CASAS

EN $65.00 LA CASA LEALTAD 151, entre Reina y Salud. Sala, comedor y cocina en los bajos; tres habitaciones altas con balcón a la calle. Llave bodega Lealtad y Reina. Dueño B 242, Vedado. F-4147.
39412 — 16 oct.

SE ALQUILA LA CASA PRADO 19, altos entre Refugio y Genios. Tiene sala, saleta, ocho cuartos, dos de criados, comedor, dos baños, terraza. Se puede ver por las mañanas. Informan en la misma.
39361 — 16 oct.

SE ALQUILAN UNOS ESPLENDIDOS altos, muy cómodos, propios para numerosa familia. San Lázaro 69 entre Crespo e Industria. Informan en la bodega de en frente.
39303 — 19 oct.

BUEN LOCAL PARA ESTABLECI-miento con o sin armatostes, se alquila en cien pesos en Obispo 31 1|2. También se alquila el que ocupa la librería. Informan en la librería.
3933 — 15 oct.

SE TRASPASA EL LOCAL DE SAN Rafael 143 esquina a Aramburu, propio para cualquier establecimiento, alquiler barato, buen contrato. Para informes en el mismo local. Julio García Chao.
39382 — 18 oct.

SE ALQUILA EL SEGUNDO PISO al-to de Villegas, 81, entre Lamparilla y Obrapía, amplio baño intercalado. Informes: Obrapía, 75. Panadería La Fama.
39216 — 19 Oct

SE ALQUILAN EN MARQUES GON-zález, 2-A, bonitos, cómodos y frescos bajos. Llaves e informes en San Lázaro, 31, bajos. Teléfono A-3565.
39225 — 14 Oct.

Alquilo acabados de fabricar varios de los pisos altos del moderno edificio de cuatro plantas en la esquina de Sol e Inquisidor. Se componen de sala, comedor, baño intercalado, tres habitaciones, cocina de gas y demás servicios. Pueden verse a todas horas. Su dueño, Calle 5a. número 23 esquina a G, Vedado. eléfono F-4634.
39288 — 21 oc

SE ALQUILAN LOS AMPLIOS ALTOS de Suárez, 116 y 116-A, con sala, saleta, cuatro grandes habitaciones, baño intercalado, cocina de gas, calentador y servicios de criados, agua abundante. Informan A-4358, altos. Droguería Sarrá. Precio 85 pesos.
39325 — 18 Oct.

SE ALQUILAN LOS ALTOS RECIEN construidos de Industria, 49, con sala, antesala, cuatro cuartos, baño intercalado, comedor, cocina de gas. Informe en los bajos.
39231 — 14 Oct.

BLANCO, NUMERO 26

Se alquilan los altos y bajos de esta casa moderna, compuestos de sala, recibidor y tres habitaciones en cada piso, más 2|4 en el segundo. La llave en la bodega, esquina Trocadero. Informes: Chaple y Sola. Teléfono A-2736.
39270 — 19 Oct.

ACOSTA 83, PARA ESTABLECIMIEN-to, magnífico salón con columnas y puertas de hierro, altos independientes en la misma, con sala, saleta, comedor, 6 habitaciones, baño, cocina, frente al costado de Belén. Informes: Teléfono A-4312.
39252 — 14 Oct.

SE ALQUILAN LOS ALTOS DE LA hermosa y ventilada casa Calzada de la Infanta 47, frente a la fábrica de chocolates "La Estrella". Tiene terraza, sala, recibidor, cuatro cuartos, baño intercalado, espaciosa galería con cierre de persianas, corredor corrido, cocina, cuarto y servicio de criados y otra terraza más al fondo. Informan en los bajos de la misma. Tel. A-6963.
39379 — 16 oct.

SE ALQUILA

Un hermoso local con un horno y buen obrador, muy propio para una panadería y dulcería con una buena vidriera de dulces ;está en el punto más comercial de la capital: Su dueño no puede atenderla porque tiene otros negocios. Para informes calle Aguila No. 145, bajos.
39371 — 14 oct.

ALQUILO LOCAL PROPIO PARA ES-tablecimiento, en Amistad 62, entre Neptuno y San Miguel. Informes a todas horas en el mismo.
39180 — 14 oct.

SE ALQUILAN LOS GRANDES ALTOS de Manrique 31, B, compuestos de sala, comedor corrido, tres grandes habitaciones y una alta. Buena cocina y gran baño. Telfs. A-2772 y F-4578.
39193 — 17 oct.

Se desea alquilar para industria una nave de 400 a 600 metros cuadrados, con contrato de 5 a 6 años. Ofertas al Apartado 1981 o teléfono A-3924.
38944 — 14 oc

SE ALQUILAN LOS AMPLIOS ALTOS de Suárez 116 y 116 A, con sala, saleta, cuatro grandes habitaciones, baño intercalado, cocina de gas, calentador y servicios de criados, agua abundante. Informan A-4358, altos Droguería Sarrá.
37918 — 18 oct.

SE ALQUILAN, ACABADOS DE PIN-tar, los espléndidos y ventilados altos de Amistad, número 34, a dos cuadras del Parque Central, compuestos de sala, antesala, tres habitaciones, comedor, regio baño completo, cocina de gas y cuarto y servicio de criados. En el tercer piso, 3 habitaciones con magnífico baño en ambos agua caliente. Informan: Banco Nacional de Cuba, 311.
37832 — 14 Oct.

SE ALQUILAN ALTOS EN P VARELA No. 104 esquina a Benjumeda, sala, saleta, 3 cuartos, baño de familia con bidé, servicio de criadas; alquiler $85. Llave en los bajos. Informan Teléfono F-2501.
38986 — 16 oct.

Al comercio importador. El día 1o. de noviembre quedará disponible el gran almacén de la calle de Inquisidor número 15, ocupado actualmente por la Compañía Morris, de Cuba. Para informes, en Arbol Seco y Peñalver La Vinatera.
38880 — 16 oc

SE ALQUILAN LOS ALTOS DE LA casa Escobar, 172. Informan en Villegas, 121, de 8 a 11 a. m. Pueden verse de 2 a 5 p. m.
38856 — 14 Oct.

SE ALQUILA PROXIMO A CUMPLIR-se el arrendamiento de la casa de alto y bajo, situada en Paseo de Martí número 63 y 65, antes Prado, propia para establecimiento, se avisa por este medio, para el que pueda convenirle; su dueña e informes en el número 86, altos, de 10 a 4.
38851 — 14 Oct.

SE ALQUILAN CASITAS CON TODOS sus servicios, completamente independientes, luz eléctrica y agua abundante a todas horas. También hay departamentos y habitaciones con agua corriente propios para matrimonios y hombres solos. Zequeira, 13, (a una cuadra de Monte y cuatro del Mercado).
39148 — 15 Oct.

OFICIOS, 86

Se alquilan los bajos de la casa Oficios, 86, buenos para almacén o establecimiento. Informan en Oficios, 88, almacén.
38187 — 17 Oct.

PARA CORTA FAMILIA

Un departamento independiente con dos habitaciones muy hermosas, agua abundante, inodoro, baño y una gran azotea. Precio, $40. Belascoaín 123, casi esquina a Reina También hay habitaciones sueltas.
39201 — 14 oct.

Se alquilan en setenta pesos los altos de Jesús María 26, compuestos de espaciosa sala, comedor, tres habitaciones y servicios. La llave en los bajos. Informan: Perseverancia, 30, altos de las doce en adelante.
38013 — 14 oc

ALQUILERES DE CASAS

AGUIAR 51

Se alquila un buen local con dos puertas al frente del parque de San Juan de Dios. Es muy propio para varios negocios, por su buena situación. También sirve para oficina. Su alquiler es módico. Para más informes y la llave en el café de al lado.
39173 — 14 oct.

SE ALQUILA LA CASA PROPIA PA-ra un matrimonio en la calle de Gral. Aranguren; 196, (antes Campanario), a dos cuadras de Reina. La llave en frente en el número 167. Informes: Habana, 48, altos.
39074 — 15 Oct.

SE ALQUILA EN CIEN PESOS Un se-gundo piso, en Villegas, 23, compuesto de sala, comedor, tres cuartos grandes, baño y servicio para criados. La llave e informes en los bajos.
38550 — 14 Oct.

SE ALQUILAN PROXIMOS A DESO-cuparse unos hermosos altos en San Lázaro, 396, entre San Francisco y Espada, compuestos de sala, saleta, cuatro cuartos, comedor al fondo, espléndido baño y cuarto de criados con servicio independiente. Su precio es de 175 pesos mensuales y pueden verse a todas horas.
39165 — 19 Oct.

SE ALQUILA UN DEPARTAMENTO en la azotea y una hermosa habitación en Trocadero 7, altos, pegada a Prado.
39190 — 15 oct.

SE ALQUILA UN ALTO ACABADO de construir, propio para familia numerosa para hotel o cosa análoga con todos los adelantos modernos. Gervasio, 130, entrada por San José.
38875 — 16 Oct.

SE ALQUILA EN CIEN PESOS UN 2o. piso en Villegas, 25, compuesto de sala, comedor, 3 cuartos grandes, baño y servicio para criados. La llave e informes en los bajos.
38917 — 18 Oct.

OFICIOS, 88-B, PRINCIPAL

Se alquila esto hermoso piso principal con vista a la Alameda de Paula, abierto a la brisa con servicios sanitarios dobles y agua abundante por motor. Informan en los bajos, almacén.
38187 — 17 Oct.

SE ALQUILAN LOS ALTOS DE LA casa Apodaca, número 22. Informan en los bajos.
38861 — 19 Oct.

SE ALQUILA LA ESQUINA DE Aguiar y Peña Pobre, cerca del Consulado español, para industria o comercio.
39284 — 21 Oct.

SE ALQUILA EN $70.00 EL ALTO de Lealtad 10 y medio, entre San Lázaro y Lagunas, sala, comedor, tres cuartos y servicios. La llave en la bodega. Informan, Belascoaín, 121, de 8 a 10 y de 2 a 3. Teléfono A-0529.
39204 — 16 oc.

SE ALQUILA LA PLANTA BAJA DE la casa Acosta, 7, con 5 habitaciones, 200 metros superficiales, propia para familia o comisionista, con muestras. La llave enfrente. Referencias, Salud. 21, teléfono A-2716.
39204 — 16 oc.

HOSPITAL, CERCA DE NEPTUNO

Se alquila esta casita compuesta de sala, comedor y dos habitaciones, servicios sanitarios modernos y pisos de mosaicos. La llave en la tintorería de al lado e informa únicamente: Señor Jorge Armando Ruz. Bufete de Chaple y Sola. Habana, número 91. Teléfono A-2736. Precio 50 pesos.
39271 — 16 Oct.

SE ALQUILAN LOS ALTOS DE ANI-mas, 168, entre Gervasio y Belascoaín, tiene sala, saleta, 3 cuartos grandes, baño y buenos servicios. La llave en la bodega esquina a Gervasio y su dueño. Teléfono F-5532.
39273 — 15 Oct.

EL SEGUNDO PISO DE CONCORDIA, 94, casa moderna de cinco habitaciones, tres baños en ciento diez pesos M. O. La llave en los bajos.
38967 — 16 Oct.

60 PESOS MENSUALES, DOS MESES fondo, alquílase alto Espada, 5, entre Chacón y Cuarteles. Llave bodega esquina Chacón. Dueño: de 12 a 3. Empedrado, 40, bajos.
38803 — 14 Oct.

EN LA ZONA COMERCIAL A UNA cuadra del muelle, Sol, 14, entre Oficios e Inquisidor, se alquila un local para almacén con tres puertas de hierro, se da contrato. Informan: Industria, 8. Teléfono M-2503.
38630 — 15 Oct.

Se alquila un piso ventilado y cómodo, con agua en abundancia. Informes: Cienfuegos, 18.
Ind.

En Prado 123, primer piso, se alquila un departamento con dos habitaciones, vista a la calle, a persona de moralidad.
38282 — 17 oct.

Se alquila en el Edificio Recarey, un piso. Tiene el máximo de comodidades lo no corriente en este país. Belascoaín 95. En la portería las llaves.
38002 — 31 oc

VEDADO

DESEO ALQUILAR CASA CONFOR-table y pequeña, prefiero en el Vedado. Señor Ríos. A-2983.
39499 — 20 Oct.

VEDADO. ALQUILO HERMOSOS BA-jos calle 15, número 468, entre 10 y 12; jardín, sala, hall, 7 habitaciones, baño doble servicio criado. Garage 150 pesos.
39526 — 16 Oct.

SE ALQUILA EN EL LUGAR MAS céntrico del Vedado, calle C, esquina 21, una espléndida casa, compuesta de una espaciosa sala, un hermoso comedor, cuatro amplios cuartos, cuarto y servicio para criados independiente de los servicios sanitarios de la casa, tiene además un sótano con su lavadero, garage y un hermoso jardín.
39395 — 19 Oct.

SE ALQUILA LA CASA CALLE 19, número 380, entre Paseo y Dos, acera de la brisa, compuesta de jardín, portal, sala, saleta, tres habitaciones, dobles servicios sanitarios, cuarto de criados. Llave al lado. Informan altos Botica Sarrá. Teléfono A-4358.
39325 — 18 Oct.

EN $50.00 SE ALQUILAN LOS ALTOS del chalet calle A y 27, Vedado. Para más informes en frente.
39354 — 14 oct.

SE ALQUILA LA PRECIOSA CASA situada en la calle 15 esquina a 4, Vedado, compuesta de cinco grandes habitaciones en los altos, recibidor, sala, comedor, biblioteca, pantry, cuarto de servidumbre en los bajos; garage y cuarto de chauffeur, separados del edificio principal. Llaves e informes el guardián en la misma.
39381 — 14 oct.

SE ALQUILAN LOS ALTOS CALLE 19, número 401, entre 4 y 6, acabados de terminar, 6 cuartos, dos baños, sala, recibidor, portal, terraza descubierta, garage, cuartos de chauffeur y de criada, cocina repostería y servicio sanitario de servidumbre. Informa su dueño en los bajos. Teléfono F-1434.
39251 — 17 Oct.

VEDADO EN 150 PESOS SE ALQUI-lan los altos de la casa calle M, número 37, entre 19 y 21 con garage y demás comodidades. La llave e informes en los bajos.
39129 — 24 Oct.

SE ALQUILA UN CHALET DE DOS plantas muy fresco y amplio y propio para dos matrimonios. Para precio y demás informes: Hotel Trotcha. Vedado. Teléfono F-1076.
38957 — 14 Oct.

SE ALQUILA EL CHALET 16, NU-mero 176, entre 17 y 19. Amplio, nuevo, con todas las comodidades, patios alrededor y al fondo. Precio 130 pesos. La llave en el 172. Informes: F-2522.
38724 — 21 Oct.

SE ALQUILAN LOS ESPLENDIDOS altos sin estrenar de Virtudes y Gervasio esquina de la brisa con techos de corados, compuesta de sala, comedor, cuatro espléndidas habitaciones, con vista a la calle, baño intercalado, servicios y entrada de criados, agua fría y caliente, su propietario en los bajos.
38799 — 14 Oct.

ALQUILERES DE CASAS

SE ALQUILAN LOS ALTOS DE LA ca-sa calle Cuatro, número 170, entre 17 y 19, Vedado, compuesto de cinco habitaciones y demás servicios. Informan en Mercaderes, número 31. Teléfono A-6516.
38608 — 15 Oc.

VEDADO. SE ALQUILAN LOS ALTOS de la casa calle 25 entre Paseo y Dos con seis habitaciones de familia, una de criados, dos baños, cocina de gas en los bajos está la llave. Para más informes: Tel. M-4583.
39354 — 14 oct.

SE ALQUILA CASA 21, NUMERO 454, entre 8 y 10, sala, dos cuartos, cocina, gallinero, tiene guardar Fords. Informo encargada.
39227 — 15 Oct.

SE ALQUILA, LINEA, No. 6, ENTRE O y N, VEDADO

tres pisos lujosamente decorados y sótano habitable para el servicio y dos garages gran situación, vista al mar, propia para familia extensa acomodada o hotelito americano. Informan y llave en Paseo, entre 25 y 27. Doctor Nogueira, de 1 a 2.
37942 — 17 Oct.

JESUS DEL MONTE, VIBORA Y LUYANO

SE ALQUILA EL HERMOSO CHALET situado en el Parque de la Loma del Mazo, con vista espléndida a la Habana, frente al Colegio Champagnat, compuesto de 6 habitaciones, baño intercalado, sala, hall, terraza, gran comedor, 3 cuartos de criado, cocina y baño, garage y rodeado de jardines, precio razonable. Informan al lado. Villa Virginia. Parque de la Loma del Mazo, Víbora.

SE ALQUILA HERMOSA CASA PRO-pia para numerosa familia en el Reparto de la Loma del Mazo, último precio 160 pesos. Informan por el teléfono I-2484.

ALQUILO ALTOS JESUS DEL MON-te, 342, tiene sala, saleta, recibidor, siete cuartos, baño intercalado, comedor al fondo, cuarto de criados servicio de criados. Teléfono I-3989.
39566 — 16 oc.

SE ALQUILAN LOS ALTOS DE LU-yanó, 59, con cuatro cuartos, sala, salón corrido, cocina y servicios. Su precio 50 pesos.
39450 — 21 Oct.

PARA TALLER ALQUILO UN SOLAR con tres grandes habitaciones, agua, luz, en calzada, a dos calles, frente adoquinado. $40 mensuales. Caserío de Luyanó 15 1|2.
39547 — 16 oc.

EN 40 PESOS Y DOS MESES EN fon-do, se alquila la casa Milagros, letra A, casi esquina a Lawton, moderna y de mampostería, instalaciones gas y electricidad. Llave en la lechería. Dueña: Primelles, número 11, altos, izquierda, a una cuadra paradero, tranvías del Cerro.
39520 — 16 Oct.

SE ALQUILAN LOS MODERNOS Y amplios altos de Santos Suárez, número 24, esquina a San Indalecio, con todas las comodidades para familia decente. Llave y dueño en el número 22.
39516 — 17 Oct

SE ALQUILA LA HERMOSA CASA al-tos de la esquina de Villanueva y Rodríguez, a la brisa con terraza, sala, tres cuartos, gran cuarto de baño y cocina. La llave en los bajos. Informe: A-4401.
39403 — 18 Oct.

SE ALQUILAN LOS ESPLENDIDOS altos terminados de fabricar en Felipe Poey y Libertad, Víbora. Las llaves en la ferretería Jesús del Monte, 555. Teléfono I-4379, A-7089, se dan baratos. Gutiérrez.
39398 — 20 Oct.

ALQUILO LA MODERNA CASA CON-cepción, 104, portal, sala, recibidor, cuatro cuartos, baño, comedor, cocina, servicio criados, patio, pasan los carros por el frente. A. Caos. Empedrado, 30. M-1238, F-4187.
39399 — 17 Oct.

SE ALQUILA EL BONITO Y COMODO pequeño chalet San Francisco, 49-A, Víbora, con 7 habitaciones, garage, etc. Puede verse e informan en el mismo, de 10 a 11 y de 4 a 5.
39257 — 14 Oct.

SE ALQUILA UNA NAVE CON 35 me-tros por Concha y 12 metros por Fábrica, propia para cualquier industria o almacén, tiene su grúa con 3 toneladas de capacidad montado sobre railes en alto. Alquiler módico. Informarán en la misma.
39110 — 14 Oct.

SE ALQUILAN: NUEVO PRECIOSO chalet dos plantas, Avenida Acosta, Segunda, Víbora, 2 cuadras paradero del tranvía, jardín, garage, portal, sala, gabinete, comedor, baños cuatro hermosas habitaciones altas. Casa segunda 4, entre Avenida Acosta, Lagueruela, portal, garage, sala, saleta, cinco habitaciones acabadas de pintar.
39176 — 17 oct.

A QUINCE PESOS

En Jesús del Monte 321, esquina a San Nicolás, se alquilan hermosas habitaciones de piso de mosaico y muy frescas. Véalas y le gustarán.
39201 — 14 oct.

SE ALQUILA UN SOLAR DE 1,600 metros de superficie, en la calle Concha esquina a Pérez: tiene unos 50 metros por Concha, dos costados con cerca ; es frente de la estación de Infanzón, de la Havana Central y pasan los carritos de Havana Electris por en frente. Contrato si se desea. Su dueño, A. E. Kielly. Tamarindo 49. Apartado de Correo 1247.
38127 — 31 oct.

EN LA CALZADA DE LA VIBORA, es-quina a Chaple, alquilo espléndidos altos de nueva construcción, a precio de reajuste, con sala, comedor y cuatro habitaciones. La llave en la botica. Su dueño: Santa Catalina, 10, Víbora.
39144 — 19 Oct.

Se alquila un palacete en General Lee y Flores, J. del Monte. Suntuoso y cómodo, es a la vez económico su alquiler. Informa el Pagador del Senado. Teléfono A-6750.
39105 — 19 oc.

SE ALQUILA UNA CASA CON DOS habitaciones, sala, patio, cocina de gas, luz eléctrica, servicio moderno y portal en Jesús del Monte, número 677, después del paradero, una cuadra.
38894 — 16 Oct.

SE ALQUILA LA CASA AVENIDA de Acosta, entre Bruno Zayas y J. A. Cortina al lado de la casa "Villa Jesús", donde está la llave e informan: Puede llamarse al teléfono F-1043.
38904 — 16 Oct.

SE ALQUILAN LAS DOS CASITAS nuevas sin estrenar las que hacen esquina en la calle Cortina y General Lee, Víbora. Informan en Infanta, 61, antiguo, entre Pocito y Jesús Peregrino, taller de carruajes de Francisco Perera. Teléfono A-9522.
38477 — 19 Oct.

LUYANO, 1, ESQUINA ROSA ENRI-quez y Reglita. 13 por 49. Se vende. J. Allonca. A. Castillo, 34. Guanabacoa.
38750 — 16 Oct.

SE ALQUILA UNA NAVE DE 450 ME-tros de piso con chucho propio en calzada de Concha y Marina. Informes en la misma. Teléfono I-1815.
39262 — 21 Oct.

SE ALQUILA LA LUJOSA CASA SAN Benigno, 55, esquina a San Bernardino; es propia para familia de gusto, tiene terraza por el frente, por el fondo, cinco grandes habitaciones, recibidor, salón de comer, lujosos servicios sanitarios, habitaciones y servicios para criados, garage y otras comodidades, está rodeada de jardín con su verja de hierro. La llave en la bodega. Informes en Berraza, número 6. Teléfono A-6363.
38909 — 17 Oct.

SE ALQUILA LA HERMOSA RESI-dencia de Patrocinio número 13 a una cuadra del Paradero se puede ver de una a 5 p. m. para más informes teléfono A-5240 y A-2226.
38847 — 16 Obre.

EN JESUS DEL MONTE, SE ALQUI-lan casas pequeñas con portal, dos departamentos, cocina, servicios y patio completamente independiente a 28, 25 y 23 pesos a una cuadra del paradero de Havana Central y 2 de los tranvías Santos Suárez, en la manzana de Buenos Aires, Paz Balaguer y San Julio. Informan en las mismas, letra K, o teléfono A-6366.
37593 — 17 Oct.

ALQUILERES DE CASAS

SE ALQUILAN CUATRO CASAS EN la calle Concepción casi esquina Octava, Víbora, con sala, saleta, tres cuartos, baño intercalado, comedor, cocina y servicios de criados. Informan en la esquina o en Habana, esquina a Tejadillo. Dr. Longa.
38918 — 28 Oct.

Se alquila en el lugar más pintoresco de la Loma del Mazo, una casa con seis cuartos, sala, saleta y comedor y un espléndido garage, en excelentes condiciones, jardín, hall, servicio sanitario y todas las comodidades. La casa es nueva y está situada en lo mejor de la Loma del Mazo, en la calle de Carmen y Luz Caballero. Para informes, dirigirse a la misma o llamen por teléfono al I-2841 e I-1871, a todas horas. La llave en el chalet Vista Hermosa.

SE ALQUILAN HABITACIONES CON dos departamentos, cocina y alumbrado, a 16 pesos. Calle Rodríguez, 57 y 59, entre Florez y San Benigno, Tamarindo.
38562 — 14 Oct.

CERRO

Se alquila una nave propia para depósito o industria de cualquier clase, situada en Tulipán, núm. 23. Precio $45. Informes en la misma. Mercedes Vélez. Telf. A-2856.
30476 — 21 oc

SE ALQUILAN LOS BAJOS DE Bue-nos Aires, 9-A, con sala, comedor, cuatro habitaciones, cocina, cuarto de baño está acabada de pintar. Para más informes: Cerro, 532. La llave en el 9-B.
39524 — 17 Oct

CASA CERRO, 641, SE ALQUILA con portal, sala, saleta, cuatro cuartos, comedor al fondo. La llave en número 643. Informan: Cerro, número 534. I-3035.
38744 — 14 Oct.

SE ALQUILAN DOS NAVES PROpias para almacén o industria a 2 cuadras de la calzada del Cerro, en la Manzana de Novabuena y Stuart, Calzada de Buenos Aires, donde informan o teléfono A-6366.
37597 — 27 Oct.

MARIANAO, CEIBA, COLUMBIA Y POGOLOTTI

Almendares. Se alquila la casa calle 14, No. 107, entre 13 y 15, con portal, sala, saleta, dos cuartos y uno alto, baño intercalado, cielo raso y suelos de mosaico, en 40.00. La llave e informan: en 14 esquina a 15, bodega, pasan dos líneas de tranvías por la puerta.
39420 — 17 oct.

EN $18.00 SE ALQUILA UNA CASA de mampostería en Concepción No. 2, esquina a Padres, en Marianao. Informan Padres No. 2, o al Tel. M-8315 de 3 a 5 p. m.
39417 — 20 oct.

SE ALQUILA LA CASA GENERAL Lee, 6, en Marianao, con portal, sala, saleta, comedor, cinco habitaciones, buen baño, habitación y servicio de criados, de esquina y acera de la sombra. La llave en el 19. Informan: Consulado, 112. Teléfono A-4036.
39293 — 15 Oct.

SE ALQUILA UNA CASA ACABADA de fabricar, precios módicos, con dos departamentos de dos habitaciones cada uno, juntos o separados, con servicios y cocinas, patio y luz en Santa Teresa y Velasco, a una cuadra de la Calzada de Puentes Grandes, frente al paradero de los carros de Marianao. Ceiba. La llave e informes en Real, 180, Ceiba
39297 — 18 Oct.

SE ALQUILA UNA HERMOSA CASA en lo más pintoresco de las Alturas de Almendares o sea en la calle 12 y Calzada, frente al Conde Rivero, comodidador, hall, cuatro cuartos, baño intercalado, jol, cuatro cuartos, baño intercalado, pantry y cocina y un buen garage y todo lo demás está a todo lujo. Informes al lado. Su dueño en la calle 17 y 18. Leandro Miguel. Teléfono F-1722.
39228 — 19 Oct.

REPARTO BUEN RETIRO. HERMO-sa casa esquina Avenida Columbia y Steinhart, sala, gabinete, hall, comedor, 5 habitaciones bajas; 2 altas, 3 baños y despensa, cocina, lavadero, 2 cuartos criados, garaje, 125 pesos. Informan: Teléfono I-7762.
39252 — 14 Oct.

ALQUILERES, EN BUEN RETIRO, frente al paradero Calzada, frente a la Gran Avenida del Hipódromo y frente a la Calzada Real de Marianao, se alquila casa con jardín, portal, sala, gabinete cenador, tres habitaciones, comedor, baño, garage, cuarto y servicios de criados. La llave al lado en el número 27. Para más informes: G. Mauriz. Teléfono I-7231, precio 65 pesos.
38727 — 14 Oct.

ALTURAS DE ALMENDARES. FREN-te al Parque. Se alquilan los altos de un chalet acabado de construir, compuestos de sala, comedor, cinco habitaciones, dos baños intercalados, garage y demás servicios para criados. Punto muy fresco y a media cuadra del tranvía. La llave en los bajos. Informan: Teléfono M-7945.
37996 — 16 Oct.

SE ALQUILA O SE VENDE LA HER-mosa casa de dos plantas en Buena Vista, Avenida 2, entre 7 y 8, a media cuadra de los tranvías de la Playa y a dos del de Marianao. Los pisos se componen de recibidor, sala, tres cuartos, servicio moderno intercalado, cocina, servicio de criado y cuarto en la azotea, precio de cada piso cuarenta pesos. Se alquilan juntos o separados. Entrada independiente. Informes en Malecón, 11, altos. Teléfono A-9969.
36675 — 23 Oct.

VARIOS

Se alquila la finca Bella Mantilla, antes Tamarindo, en el centro del poblado de Mantilla, con gran frente y portadas a esta carretera y haciendo esquina, a la carretera provincial en construcción al Lucero. Tiene 17.000 metros de terreno alto con arboledas grandes, vistas sobre la Habana, gran casa establo, luz eléctrica en la puerta. También se vende a peso el metro. Dueño: Doctor Rosa, en la misma carretera, núm. 648, kilómetro 6.
39496 — 18 oc

Se alquilan dos casas buenas, "La Sierra", una con muebles, de lujo, $350. Otra, $80, con garage, etc; dos buenas casas, Arroyo Naranjo, chalet con muebles, 150. Otra sin muebles, $60. Otra La Lisa, $80. Grandes altos, Habana, cerca Malecón, $150; Se necesitan unos bajos en el Vedado, lado de la brisa, con garage, casa moderna 200. Beers & Co. O'Reilly 9 1|2, A-3070, M-3281. "Vamos a la casa de Beers."
C 7902 — 3 d 14

TRASPASO CONTRATO DE ARREN-damiento por embarcarme y vendo los muebles; la finca tiene buena casa, alumbrado eléctrico, servicio sanitario, dos vías de comunicación a la Habana, propia para granja o vaquería pequeña, aguada, pozo, etc. Informan A. García. Apartado 2164.
39434 — 16 oct.

ALQUILERES DE CASAS

ALQUILO, ARROYO APOLO, CASA moderna: sala, saleta, tres habitaciones cuarto de criado, baño intercalado, frutales, luz, teléfono, etc. Informan Agramonte y Gómez, Barrio Azul, Peñalver.
3943 — 16 oct.

HABITACIONES

HABANA

SE ALQUILAN DEPARTAMENTOS vista a la calle en San Ignacio, 16, Zulueta, 44, Angeles, 40 y Angeles, 52, accesoria en Sitios, 57 y Factoría, 74.
39450 — 21 Oct.

SE ALQUILA UN DEPARTAMENTO con tres habitaciones, balcón a la calle, buen baño a personas de moralidad. Empedrado, 3, altos. Informan en la misma.
39458 — 18 Oct.

SE ALQUILAN CUARTOS AMUEBLA-dos balcón a la calle a hombre solo o matrimonio sin niños, buen punto, Corrales, 105, altos, entre Aguila y Angeles, tranvía por dos líneas.
39454 — 28 Oct.

SE ALQUILAN DEPARTAMENTOS DE dos y tres habitaciones, con vista a la calle, en Cristina 40, próximo al Mercado Unico.
39432 — 28 Oct.

EN REINA, 77 Y 79, ALTOS, SE AL-quilan habitaciones con balcón a la calle e interiores, es casa seria.
39469 — 16 Oct.

SE ALQUILA

Una habitación a media cuadra de la Calzada del Monte y a una persona sola, casa particular y se da barata. Informan: Aguila, 148.
3d-14 Oct.

EN TENIENTE REY 104, ALTOS, SE alquila una hermosa habitación a hombres solos; es muy fresca, frente al mismo DIARIO.
30408 — 15 oct.

Se alquila una hermosa habitación en la calle Teniente Rey 102 frente al DIARIO DE LA MARINA, con balcón a la calle, propia para matrimonio.
39432 — 15 oct.

PARA CONSULTORIO MEDICO O Clí-nica Dental, se alquila una magnífica sala y si se desea junta con la saleta, a una cuadra del Mercado Unico. Estévez, 22-A, bajos.
39320 — 21 Oct.

CONCORDIA, 23, ALTOS, ENTRE GA-liano y Aguila, se alquilan departamentos con vista a la calle a persona de moralidad.
39327 — 14 Oct.

SE ALQUILA UNA HABITACION con todo el servicio a matrimonio sin niños, es casa de moralidad y se exijen referencias, hay teléfono y gas para cocinar. Aguacate, 21, bajos.
39328 — 17 Oct.

EN O'REILLY 72, ALTOS, ENTRE VI-llegas y Aguacate: hay habitaciones desde $15.00 amuebledas y desde $10.00 sin amueblar.
39294 — 15 oct.

EN AMISTAD 97, ALTOS, CASA PAR-ticular, muy respetable, se alquila espléndida habitación con grandes comodidades para señoras o matrimonio. Precio módico.
39348 — 16 oct.

APODACA 22 A DOS CUADRAS DEL Campo Marte, se alquilan habitaciones con vista a la calle; en la misma hay una propia para hombres solos; es casa de estricta moralidad.
39359 — 15 oct.

HOTEL PALACIO COLON. PRADO 51. Tel. A-4718. Se alquilan habitaciones todas con balcón a la calle y muy frescas. Precios módicos.
39385 — 14 oct.

EN MURALLA, 56, ALTOS, SE ALQUI-lan dos habitaciones juntas o separadas con muebles o sin ellos a matrimonio o señorita.
38963 — 23 Oct.

ESPLENDIDO Y FRESCO DEPAR-tamento de dos habitaciones y servicios, con entrada independiente, se alquila en Herrera, letra B, entre Reforma y Guasabacoa. (Luyanó), a una cuadra de la Calzada. Precio 20 pesos, en la misma informan.
39249 — 14 Oct.

ALQUILO ESPLENDIDA HABITA-ción, con balcón y una salita muy barata, único inquilino; es casa de familia para hombres solos a matrimonio, luz y llavín. Bernaza, 36, preguntar señora Prieto.
39254 — 14 Oct.

HOTEL ESPAÑA

Villegas número 68, esquina a Obrapía. Magníficas habitaciones con agua corriente, a precios de situación. Excelente cocina criolla y española. Se admiten abonados. English Spoken. Teléfono A-1832.
3780 — 14 Oct.

CALLE CUBA, No. 4

Casa acabada de reedificar, con todos los servicios sanitarios modernos, agua a todas horas, en el mejor punto de la Habana, con vista al parque de Luz Caballero, Malecón y el Mar, vista Lace fé. Se alquilan espléndidos departamentos propios para oficinas, comisionistas con o sin muestrario, o matrimonios de gusto, se desea que sean personas de moralidad, los departamentos con muebles o sin ellos, se piden referencias y se dan. La planta baja propia para comercio. Depósito y familias particulares. Informan en la misma o en el café, ni plantas ni animales.
38191 — 22 Oct.

HOTEL "CUBA MODERNA"

En esta acreditada casa hay habitaciones con todo servicio, agua corriente, baños fríos y calientes, de $25 a $50 por mes. Cuatro Caminos. Telfs. M-3569 y M-3259.

CASA BUFFALO

Zulueta, 32, entre Pasaje y Parque Central. La mejor casa para familias. No deje de verla y también los altos de Payret, por Zulueta.
38816 — 5 Nv.

CASA PARA FAMILIAS

alquila habitaciones muy frescas altas y bajas lujosamente amuebladas, servicio de ropa y criados, con y sin comida, mucha limpieza y moralidad, a precios muy reajustados. Grandes baños, agua fría y caliente. Manrique, 123, entre Reina y Salud, hay pianola y radio para los huéspedes.
38182 — 1 Nbre.

HOTEL LOUVRE

San Rafael y Consulado. Esta casa se encuentra en lo más céntrico de la ciudad, tranvías para todas partes, ofrece departamentos y habitaciones con baños, timbres y teléfono y toda clase de comodidades. Precios económicos. Teléfono A-4556.
38656 — 20 oc.

"LA DESEADA"

Casa de huéspedes Marqués González, 84, habitaciones frescas con agua corriente, baños y servicios especiales, apartamento con vista a la calle y servicio privado, precios económicos. Teléfono A-7565. C. Braña,
37556 — 27 Oct.

CASA FAMILIAS, OBRAPIA, 57, AL-tos Borbolla. Esta casa ofrece las habitaciones más frescas y amplias de la Habana, a precios sumamente económicos. Todas con agua corriente y baño con agua caliente. Habitaciones con comida desde 35 pesos en adelante por persona. Se admiten abonados.
37610 — 27 Oct.

HOTELES "BRAÑA" Y "CRISOL"

Departamentos y habitaciones con vista a la calle y baños privados, agua caliente, buena comida y precios muy baratos. Animas, 58, a dos cuadras de Prado, y Lealtad, 102, y San Rafael. Teléfonos A-6787 y A-9158.

HABITACIONES

SE ALQUILA UN ALTO, TRES cua-tos, un cuarto de baño, bañadera y lavabo, sala, comedor, cielo raso, gana 30 pesos, 9 y 18, Reparto Almendares, paradero Fuentes, bodega La Ferretería. Teléfono I-7001. Dueño, Neptuno 17, restaurant de Braña Menéndez.
30202 — 14 oc

"EL PRADO". SE ALQUILAN HABI-taciones con vista al paseo e interiores a 20, 25 y 30 pesos. Se admiten abonados al comedor. Prado 65, altos, esquina a Trocadero.
39376 — 14 oct.

SAN MIGUEL No. 5 ENTRE PRADO y Consulado, se alquilan hermosas habitaciones altas y bajas; también se alquila el zaguán y la saleta.
38118 — 21 oct.

"EL ORIENTAL"

Teniente Rey y Zulueta. Se alquilan habitaciones muebladas, amplias y cómodas con vista a la calle. A precios razonables.

Villegas 21 esquina a Empedrado. Se alquilan habitaciones amuebladas con lavabos de agua corriente en todas las habitaciones, luz toda la noche. Casa de moralidad. Tel. M-4544.
38126 — 16 oct.

HABITACIONES BARATAS

Un buen local para bodega y habitaciones con balcón e interiores. Dinero a módico interés, compra y venta de fincas en esta ciudad. Sr. Frades Veranes. Maloja, entrada por Manrique.
38798 — 16 Oct.

MALECON 35, ENTRADA POR SAN Lázaro, 114, altos, se alquila una habitación para dos personas con terraza al Malecón y una para una persona, buena buena comida y casa de moralidad.
38802 — 16 Oct.

EDIFICIO "CALLE"

Oficios y Obrapía

Con derecho al uso de un gran salón de Actos para celebrar juntas, asambleas, etc. se alquilan amplios y ventilados departamentos para oficinas, con magnífico servicio de elevadores y agua fría filtrada en todos los pisos. Precios moderados. Informan en el mismo. Teléfono A-5580.
C 10123 — Ind. 16 d

PARA FAMILIAS

Se alquilan hermosos departamentos de dos, tres y cuatro habitaciones cada uno, todo con vista a la calle, frescos a cuatro vientos; los hay con todo su servicio interior y con hermosa vista al mar. Alquiler sumamente económico. Narciso López, No. 4, antes Enna, frente a la Plaza de Armas. Se exigen referencias. Informa el encargado.
39232 — 15 Oct.

SE ALQUILA UN DEPARTAMENTO de dos habitaciones con vista a la calle, se desean personas de moralidad. Informan: Cuba, 18, bajos.
39286 — 14 Oct

SE ALQUILA EN MANRIQUE, 124, ba-jos, una sala espléndida para oficina o bufete, en la misma informan.
39321 — 26 Oct

SE ALQUILA UNA SALA INDEPEN-diente. Acosta, 82, bajos.
39285 — 19 Oct.

OBRAPIA, 53

Se alquilan espaciosas habitaciones, un departamento con entrada independiente, buena comida si se desea, precios económicos, se exigen referencias.
39287 — 15 Oct.

Se alquilan departamentos y habitaciones para oficinas y hombres solos, cin vista a la calle y en el punto más céntrico de la Habana. Obispo, 40, esquina.
39230 — 14 oc

A QUINCE PESOS

En Amargura, 16, altos, habitaciones con vista a la calle, e interiores, muy hermosas y frescas; también una sala para oficina con su puerta a la calle en $25.00. Pase a visitarlas para que vea qué baratura.
39201 — 14 oct.

Se alquilan Departamentos con vista a la calle, en Cuba, 67, entre Cuba y Muralla.
C7828 — 8d-10

EN CASA PARTICULAR SE ALQUILA una habitación a hombres solos y de pura moralidad; de no ser así que no se presenten. San Juan de Dios 13, altos, informan.
4 d 12.

Se alquila una sala con uno o dos departamentos, para Comisiones, Oficinas o cosa análoga en Acosta 68 bajos. T. M-7713.
39104 — 17 oc.

MONSERRATE 93, ALTOS ENTRE Lamparilla y Obrapía, se alquilan habitaciones con lavabo de agua corriente. Con muebles o sin ellos. Precio de situación. Para más informes en la misma.
39354 — 14 oct.

"BIARRITZ"

Gran casa de huéspedes. Habitaciones desde 25, 30 y 40 pesos por persona, incluso comida y demás servicios. Baños con ducha fría y caliente. Se admiten abonados al comedor, a 27 pesos mensuales en adelante. Trato inmejorable, eficiente servicio y rigurosa moralidad. Se exigen referencias. Industria 124, altos.

SE ALQUILA EN AGUACATE 86, UNA hermosa habitación muy fresca, con muebles o sin ellos, casa de familia, agua muy abundante. Teléfono A-4371.
38343 — 13 Oct.

EN MURALLA 55, ALTOS, ENTRE Compostela y Habana, se alquila una espléndida habitación a matrimonio sin niños o a hombres solos; es casa de moralidad; buen baño, luz toda la noche y teléfono; no hay papel en la puerta. Informan a cualquier hora del día.
39060 — 16 oct.

HAY CUARTOS NUEVOS, NUEVA CA-sa con baños, duchas a familias y hombres. Campanario, 143, entre Reina y Estrella, pegado a Reina. Informan, en la misma, son económicos.
38063 — 16 o

AGUIAR 47

Próximo al comercio, oficinas y paseos. Se alquilan modernas y ventiladas habitaciones altas, amuebladas, con lavabos de agua corriente y asistencia. Precios reajustados.
38105 — 16 oct.

PRADO 87

Esquina a Neptuno, altos del "Centro Alemán", se alquilan habitaciones con muebles o sin ellos, con comida o sin ella. Precios módicos. Telf. M-3496.
38656 — 20 oc

SE ALQUILA EN AGUACATE, 43, en-tre Lamparilla y Obrapía, altos, dos habitaciones a hombre solo o matrimonio sin niños.
38790 — 13 Oct.

HABITACIONES

DEPARTAMENTOS AMPLIOS, FRES-cos y económicos, se alquilan en Muralla, 18. Informes en la misma y en Mercaderes, 41. Colchonería.
38726 — 14 Oct.

EN PRADO, 123, PRIMER PISO, SE alquilan habitaciones, con o sin muebles a personas de moralidad.
37159 — 31 Oct.

HOTEL "ROMA"

Este hermoso y antiguo edificio ha sido completamente reformado. Hay en él departamentos con baños y demás servicios privados. Todas las habitaciones tienen lavabos de agua corriente. Su propietario Joaquín Socarrás, ofrece a las familias estables el hospedaje más serio, módico y cómodo de la Habana. Teléfono A-9268. Hotel Roma. A-1630. Quinta Avenida. Cable y Telegraf "Romotel".

SE ALQUILAN ESPLENDIDAS HA-bitaciones con lavabo de agua corriente y con balcón al parque de Maceo en el alto de la casa Avenida de la República número 366, altos del café Vista Alegre. Informan en el café.
38862 — 7 Nv.

SE ALQUILAN DOS HABITACIONES a hombres solos una alta y otra baja en Luz, 64, frente a Picota.
38929 — 16 Oct.

VEDADO

VEDADO, MODERNAS HABITACIO-nes a 15 pesos. Mes adelantado. Departamentos de dos piezas, agua y patio 20 pesos. Palacio calle H, número 46, entre 7a. y 5a. Teléfono M-2783.
39451 — 20 Oct.

VEDADO. SE ALQUILAN HABITA-ciones con o sin asistencia en calle 15, número 251, etre F y Baños. Informan en calle Once, esquina a Baños, donde se alquila un departamento y una habitación con entrada independiente. Teléfono F-4321.
39162 — 14 Oct.

SE ALQUILA UN DEPARTAMENTO bajo con gran sala, comedor, cuatro cuartos muy amplios, baño, cocina y sótano con lavadero, cuarto y servicio de criado, garage y un hermoso jardín alrededor. Calle C, esquina a 21. Vedado. Alquiler 150 pesos.
37836 — 16 Oct.

SE NECESITAN

Criadas de mano y manejadoras

SE SOLICITA UNA MUCHACHA ES-pañola para los quehaceres de una casa de corta familia, se prefiere recién llegada. Cuarteles, 40, bajos, frente a la Iglesia del Santo Angel.
39523 — 16 Oct.

Se solicita una criada de moralidad, formal, en la casa Neptuno 16, primer piso, para los quehaceres de una corta familia. Sueldo, $30. Tiene que saber de cocina. Si no reúne las condiciones deseadas, que no se presente.
39540 — 16 oc.

EN PRIMELLES, NUMERO 11, AL-tos, izquierda, se necesita criada de mediana edad que sepa cocinar y duerma en la colocación, es para una señora sola, sueldo 25 pesos, ha de ser mujer fina y de buen carácter, no presentarse antes de las 8 de la mañana.
39522 — 16 Oct.

SE SOLICITA UNA MUCHACHITA de 12 a 14 años para cuidar de una niña de dos años, sueldo cinco pesos y comida. Dirigirse a Guasabacoa y Santa Felicia. Luyanó, bodega.
39308 — 14 Oct.

SE SOLICITA UNA MANEJADORA joven que desee trabajar por horas. Prado 105, altos.
39370 — 14 oct.

SE SOLICITA UNA CRIADA DE MA-no en Prado, 11, altos.
38958 — 14 Oct.

SE SOLICITA UNA CRIADA DE MA-no peninsular, formal y con referencias, buen sueldo. Aguacate, 44, altos.
38768 — 19 Oct.

MUCHACHITA PARA AYUDAR EN los quehaceres de corta familia, se solicita. Sra. Porto. San Bernardino, esquina Dureje. Santos Suárez.
39278 — 14 Oct.

SE SOLICITA UNA CRIADA INGLE-sa o americana, que sea fina y con buena recomendación para atender una señorita. Informes: Baños, entre Calzada y 5a. También en la misma una buena criada francesa, de 8 a 12 a. m., está la señora.
38916 — 18 Oct.

Se solicitan dos criadas, una para limpieza de habitaciones y otra para comedor. Buenaventura No. 1 casi esquina a Pocito, Víbora. Teléfono I-1910.
39333 — 15 oct.

UNA BUENA MANEJADORA PARA niño de dos años se solicita en la casa J, número 35, esquina a 17, Vedado.
39313 — 14 Oct.

SE SOLICITA UNA CRIADA DE MA-no española de mediana edad y sepa su obligación. Dirijirse a Serrano, 32. Reparto de Santos Suárez.
39305 — 17 Oct.

CRIADOS DE MANO

SE NECESIA UN JOVEN ESPAÑOL que haya servido de criado de mano y tenga recomendarán de la casa particular que sirvió. Sueldo, 35 pesos y ropa limpia y un muchacho para fregador. Sueldo, 18 pesos. Habana 126.
39049 — 14 Oct.

COCINERAS

SOLICITO MUY INTELIGENTE COCI-nera para todo servicio de un caballero solamente, buen sueldo, O'Reilly 72, altos entro Villegas y Aguacate a todas horas; señor Roig.
39294 — 15 oct.

UNA JOVEN PENINSULAR, SE SOLI-cita para cocinar y limpiar. Sueldo 30 pesos y ropa limpia. Teléfono F-5349. Calle N No. 186 esquina a 19.
39355 — 15 oct.

COCINERA, SE SOLICITA PARA cor-ta familia que sepa cocinar y sea limpia. San Miguel, 210-B, altos, casi esquina a Lucena, de 8 de la mañana en adelante.
39322 — 14 Oct.

SE SOLICITA UNA MUCHACHA PA-ra cocinar y que ayude algo a la limpieza; que duerma en el acomodo y que sepa cumplir. Calle D, número 214, entre 21 y 23.
39245 — 17 Oct.

Cocinera.—Se solicita una cocinera buena en Industria 37. Sueldo $25.00. Si no es buena que no se presente.
39170 — 15 oct.

SE SOLICITA UNA MUCHACHA QUE sepa cocinar y ayude a los quehaceres de la casa. Informan: Jesús María, número 60, altos.
38009 — 14 Sp.

SE SOLICITA UNA COCINERA EN Aguiar, número 23.
38987 — 16 Oct.

CHAUFFEURS

SE SOLICITA UN BUEN CHAUFFEUR que tenga referencias de casas particulares. Sueldo $100.00, casa y comida. Dirijase al Sr. A. Martínez. Mercaderes número 4.
39409 — 15 oct.

PERSONAS DE IGNORADO PARADERO

SE DESEA SABER EL PARADERO del español Juan Martínez Gutiérrez, que lleva en esta isla unos 18 años y residía el 1918 en Bartle, Oriente. Le interesa un hermano que reside en Monte 4?? Habana.
35942 — 16 Oct.

SE NECESITAN

VARIOS

SECRETARIA PARTICULAR PARA UN HACENDADO

Se solicita una señorita joven que posea taquigrafía y algunos conocimientos de inglés, para ocupar la Secretaría particular de un hacendado que ha de fijar sus oficinas y residencia en la Habana. Escribir dando informes de edad, capacidad y referencias al doctor O. Castillo de Duany, Oficinas. Antilla, Oriente.

UNA ENFERMERA, GRADUADA, PARA UN HACENDADO

Se solicita una señorita, joven, con título de Enfermera graduada y que haya estado en algún Hospital de la República, para Enfermera privada. Ganará por ahora $100.00 m. o. Para informes escriban al Dr. O. del Castillo Duany. Oficinas Antilla, Oriente.
C 7904 — 10 d 14.

MUCHACHO PARA MANDADOS Y limpieza, se solicita. Sueldo $10.00 y comida. Farmacia Dr. Espino, Zulueta y Dragones.
39411 — 15 oct.

CIRUJANO NATURISTA, ESPAÑOL, naturales procedimientos curativos cualquier enfermedad, diagnósticos desconocidos, curación rapidísima, cobrando a voluntad del enfermo. Sr. León. calle San José 8, bajos, entrada por Aguila.
39414 — 15 oct.

SE SOLICITA UNA CRIADA, ESPAÑOLA, fina, para limpiar una casa; buen sueldo y uniforme. San Nicolás 67, bajos.
39421 — 15 oct.

250 PESOS O MAS, SEGUN APTITUDES. Se solicitan Agentes Vendedores o personas con buenas relaciones que quieran establecer una buena agencia en el pueblo donde residan. Apartado 1964. Habana.
39426 — 22 oct.

SE SOLICITA CRIADA DE MEDIANA edad que sepa coser algo a la máquina para casa de matrimonio solo. San Lázaro 119, antiguo, altos.
39437 — 15 oct.

Se solicita un criado fino de mediana edad, acostumbrado al servicio de buenas casas y con referencias de las mismas. Sueldo: de cuarenta a cincuenta pesos. Presentarse por la mañana en la Quinta Palatino, Cerro.
7896 — 3 d 12

En Malecón 56, segundo piso, se solicita una mulatica para la limpieza.
39349 — 15 oct.

OPORTUNIDAD. —NECESITAMOS EN la Habana y en el interior de la República representantes exclusivos para introducir negocio nuevo, fácil de trabajar y que deja gran utilidad. Informes de 1 a 4 y por correo, en Oficios 12 Departamento 410, Habana.
39333 — 14 oct.

SE PRECISAN DOS APRENDICES barberos que deseen aprender de peluqueros de señoras y uno práctico para pelar niños. Industria, 119. Peluquería de señoras.
39082 — 17 Oct.

OJO, DOY LA EXCLUSIVA DE UN preparado de gran demanda, que positivamente, deja mil pesos mensuales. No es preciso garantía alguna a persona solvente y activa. Industria, 119. M. Cabezas.
39082 — 17 Oct.

Vendedores. Se solicitan para la venta de pesas computadoras en las bodegas de la capital, dando preferencia a aquellos de experiencia en vender artículos de esta especie. Buenas comisiones. O'Reilly 2 y 4. De 7½ a 9.
39137 — 16 oc.

Agencias de Colocaciones

A LAS SIRVIENTAS

Se las ofrece una casa titulada "La Libertad", donde podrán estar durante los desacomodos, facilitándolas cama, servicio de tocador, cocina y carbón para que cada una guise con la economía que tenga por conveniente; también habrá una cocinera para las sirvientas que no sepan o no quieran cocinar, asimismo habrá una máquina de coser a disposición de las interesadas a las que se les dará informes de las casas que necesiten sirvientas. Todo por la pequeña cuota de 60 centavos al mes pago adelantado. Se admiten suscripciones en la calle Máximo Gómez, (antes Monte), número 431, entrada por Castillo. Teléfono M-4669.
39161 — 24 Oct.

LA AGENCIA "LA UNION"

De Marcelino Menéndez es la única que en cinco minutos facilita todo el personal con buenas referencias. Para dentro y fuera de la Habana. Llamen al Tel. A-3318. Habana 114.
39047 — 15 oct.

VILLAVERDE Y Co.

O'Reilly, 13. Teléfono A-2348. Cuando usted quiera tener un buen servicio de criados, camareros, cocineros fregadores, ayudantes, jardineros, dependientes etc., etc., llamen a esta antigua y acreditada Agencia que conoce el personal y puede recomendarlo por sus aptitudes. O'Reilly. 13. Teléfono A-2348. Se mandan a toda la Isla.
38972 — 16 Oct.

SI USTED DESEA COLOCARSE O necesita algún empleado, llame a la agencia "Gómez". Ave. Bélgica, número 91. altos. Teléfono A-9976. Se tramitan pasaportes.
37834 — 14 Oct.

SE OFRECEN

Criadas de mano y manejadoras

SE DESEA COLOCAR UNA JOVEN peninsular de poco tiempo en el país de manejadora o criada de mano, también sabe algo de cocina. Informan: Hotel Continental. Muralla y Oficios, habitación, número 24.
39455 — 18 Oct.

SE DESEA COLOCAR UNA MUCHACHA recién llegada muy seria y cariñosa de niñera o criada de mano. Informan en Vedado. Línea y 2, bodega.
39463 — 16 Oct.

SE DESEA COLOCAR UNA MUCHACHA recién llegada para manejadora o criada de mano, tiene quien la garantice. Informan, 13 y 6, bodega, Vedado.
39453 — 16 Oct.

DESEA COLOCARSE UNA PENINSULAR recién llegada. Prefiere en la Víbora. Teléfono I-2883.
39448 — 18 Oct.

SE OFRECE UNA CRIADA DE MANO joven, sabe cumplir con su obligación y en la misma una manejadora. Príncipe, 13, departamento, 24.
39475 — 16 Oct.

SE DESEA COLOCAR UNA MUCHACHA peninsular de criada de mano o manejadora. Cuarteles, 155. Teléfono A-3806.
39511 — 16 Oct.

DOS MUCHACHAS RECIEN DESEMBARCADAS, con buenas actitudes, se ofrecen para casa de familia de intachable moralidad; se colocan juntas o separadas. Dirigirse por correo o personalmente a San Ignacio, número 12, al encargado.
39505 — 17 Oct.

SE DESEA COLOCAR UNA JOVEN recién llegada de criada de mano. Informan: San Lázaro, número 269.
39498 — 16 Oct.

SE DESEA COLOCAR UNA JOVEN peninsular de criada de mano o de cuartos, tiene quien la garantice, lleva tiempo en el país, no se coloca menos de 25 pesos. Informa en 23, número 259. Teléfono F-4074, entre F y Baños.
39518 — 16 Oc.

SE OFRECEN

MATRIMONIO ESPAÑOL DESEA COLOCACION, ella de criada de mano o manejadora y él para sereno, portero o cosa análoga. San Pedro, 6, Hotel La Perla del Muelle. Ramón Fernández.
39491 — 16 Oct.

SE DESEA COLOCAR UNA JOVEN peninsular de criada de mano o manejadora en casa moralidad. Informan en Gloria, número 90, no se admiten tarjetas.
39492 — 17 Oct.

SE DESEA COLOCAR UNA MUCHACHA española de criada de mano o criada de cuartos. Informan: San Rafael, 136, altos.
39489 — 17 Oct.

SE DESEA COLOCAR UNA SEÑORA mediana edad para criada de mano o manejadora, ha trabajado en muy buenas casas. Informan: Hotel Continental. Teléfono M-3695.
39501 — 17 Oct.

UNA JOVEN ESPAÑOLA RECIEN llegada se desea colocar de criada de mano o manejadora muy cariñosa para los niños. San Lázaro, esquina Infanta, 329.
39466 — 16 Oct.

DESEA COLOCARSE UNA JOVEN PENINSULAR de criada de mano, entiende de costura. Pocito, 20, informan.
39404 — 15 Oct.

SE DESEA COLOCAR UNA MUCHACHA peninsular recién llegada de manejadora o criada de mano. Informen: Vives, 115.
39406 — 15 Oct.

UNA JOVEN ESPAÑOLA SE OFRECE para criada de manos o camarera. Tiene recomendaciones. San Miguel 177, por Marqués González.
39427 — 15 oct.

SE DESEA COLOCAR UNA JOVEN DE criada de manos; sabe su obligación; tiene familia que la represente; desea casa de toda formalidad. Acosta 46.
39431 — 15 oct.

DESEA COLOCARSE UNA MUCHACHA peninsular recién llegada para manejadora o criada de manos. Informes Hotel Tres Coronas.
39442 — 15 oct.

SE DESEA COLOCAR UNA PENINSULAR para todo si es un matrimonio solo y si no para criada de manos. Zanja 144
39441 — 15 oct.

SE DESEAN COLOCAR DOS MUCHACHAS españolas, recién llegadas, para criadas o manejadoras. Informan calle 15 entre 12 y 14, No. 496. Vedado.
39439 — 15 oct.

DESEA COLOCARSE UNA MUCHACHA española, muy formal y trabajadora para criada de manos. Informan en la casa donde está colocada: Vilegas 91, altos.
39436 — 15 oct.

JOVEN ESPAÑOLA, SE OFRECE PARA criada de mano en casa de corta familia. Informes en los altos del Teatro Martí.
39279 — 14 Oct.

SE OFRECE UNA MUCHACHA RECIEN llegada para casa de moralidad, es honrada y trabajadora y no tiene pretensiones e informa en Esperanza, 111.
39220 — 14 Oct.

UNA JOVEN ESPAÑOLA, DESEA COLOCARSE de manejadora. Es cariñosa con los niños. Tiene referencias. Cienfuegos, número 29, altos de la bodega.
38014 — 14 Oct.

JOVEN ESPAÑOLA RECIEN LLEGADA, desea colocarse de criada de mano o manejadora en casa de moralidad, tiene quien la recomiende. Informan: Calzada la Tropical, 20. Puentes Grandes
39315 — 14 Oct

SE DESEA COLOCAR UNA JOVEN peninsular recién llegada de criada de mano o manejadora. Puerta Cerrada, 79, esquina Figuras, bodega.
39315 — 14 Oct.

DESEAN COLOCARSE DOS JOVENES españolas recién llegadas para criadas de mano o manejadoras. Darán razón en Santa Clara, 4.
39319 — 14 Oct.

SE DESEA COLOCAR UNA JOVEN española de manejadora o criada de mano, sirvió en Madrid y en la Argentina, sabe cumplir con su deber y tiene quien la garantice y en la misma una criandera, Ferrer, número 3, Cerro.
39329 — 14 Oct

JOSEFA RODRIGUEZ VALCARCEL se anuncia para manejadora o criada de mano, es cariñosa para los niños, es recién llegada. Suárez, 31.
39239 — 14 Oct

UNA ESPAÑOLA DE MEDIANA EDAD desea colocarse de criada de manos de corta familia o maneadora de un niño chico; lleva tiempo en el país y sabe su obligación; lo mismo comedor o para cuartos; tiene quien la recomiende. San Lázaro 360.
39299 — 14 oct.

JOVEN ESPAÑOLA DESEA COLOCARSE de criada de manos o de cuartos. J. y Calzada, edificio Carneado No. 102 Vedado.
39335 — 14 oct.

UNA JOVEN ESPAÑOLA DESEA COLOCARSE de manejadora; es cariñosa con los niños. Tiene referencias. Cienfuegos 29, altos de la bodega.
39334 — 14 oct.

UNA JOVEN PENINSULAR, RECIEN llegada, desea colocarse de criada de manos. Tiene quien responda por su conducta. Informan calle I No. 75, moderno entre 7 y 9, Vedado.
39343 — 14 oct.

SE DESEA COLOCAR UNA JOVEN ESPAÑOLA para manejadora o criada de manos que sea casa de seriedad, calle ocho entre 15 y 17, Puente Almendares.
39344 — 14 oct.

SE DESEA COLOCAR UNA MUCHACHA española de criada de mano o manejadora, lleva tiempo en el país, desea colocarse en el Vedado. Informan: Vedado. Calle I, número 230, entre 23 y 25.
39247 — 14 Oct.

SE DESEA COLOCAR UNA JOVEN peninsular de criada de mano. Informan: Compostela, 111, departamento, número 8.
39261 — 14 Oct.

DESEA COLOCARSE UNA MUCHACHA española de criada de mano o de cuartos o manejadora, es muchacha seria. Someruelos, 44.
39283 — 14 Oct.

DESEA COLOCARSE UNA JOVEN ESPAÑOLA para criada de mano. Informan: Primera de la Machina. Muralla, 3.
39268 — 14 Oct.

UNA ESPAÑOLA DESEA CASA DE moralidad para manejadora o criada de mano, lleva poco tiempo en el país, tiene quien la recomiende. Informan: San Ignacio, 29, altos.
39274 — 15 Oct.

DESEA COLOCARSE PARA CRIADA de mano una joven fina, sabe servir, tiene referencias, gana 30 pesos. Teléfono M-6284. San Miguel, 195 y medio, bajos.
39250 — 14 Oct.

DE MANEJADORA, DESEA COLOCARSE una joven española, es muy amable con los niños y tiene muy buenas referencias. Informarán: Revillagigedo, número 4, altos.
39279 — 14 Oct.

SE DESEA COLOCAR UNA MUCHACHA española de criada de mano o manejadora, sabe cumplir con su obligación. Revillagigedo, número 47.
39248 — 14 Oct.

SE DESEA COLOCAR UNA CRIADA española, es formal, sabe coser y su obligación. Informes: Sol, número 8.
39226 — 14 Oct.

DOS MUCHACHAS ESPAÑOLAS, DESEAN colocarse de criadas de mano o manejadoras, se prefiere las dos juntas o separadas. Informes: Calle Muralla, letra B. Informes: Calle Muralla, letr letra B. Hotel 1o. de la Machina.
39289 — 14 Oct

SE DESEA COLOCAR UNA MUCHACHA recién llegada, tiene quien responda por ella. Informen: Calle J, número 66, entre 7 y 9.
39217 — 14 Oct.

Criadas para limpiar habitaciones y coser

PARA LA LIMPIEZA DE HABITACIONES y ayudar con los niños por la tarde, se solicita una criada. Sueldo 25 pesos, uniforme y ropa limpia. Calle 4, entre 11 y 13. Teléfono F-4220.
39462 — 16 Oct.

SE DESEA COLOCAR UNA JOVEN ESPAÑOLA para la limpieza de habitaciones y coser. Informan en Mercaderes, 12, altos.
39181 — 15 oct.

SE NECESITAN

EN MAXIMO GOMEZ, 360, SE DEsean colocar dos muchachas españolas de buenas referencias, una para criada de cuartos o de mano y otra para manejadora, las dos son formales.
39323 — 14 Oct.

SE DESEAN COLOCAR DOS MUCHACHAS españolas para cuartos las dos saben coser y cumplir con su obligación. Galiano, 7-A, altos.
39330 — 14 Oct

SE DESEA COLOCAR UNA JOVEN ESPAÑOLA para cuartos y coser. Informan en S y 9. Tel. F-1950. Vedado.
39367 — 14 oct.

UNA JOVEN DE COLOR, EDUCADA para ayudar a coser en casa de familia, 8 a 6 o limpieza pequeña por hora, quiere buen trato. Salud, 79, por Escobar, accesoria.
39243 — 14 Oct.

CRIADOS DE MANO

SE OFRECE UN BUEN CRIADO DE mano peninsular con referencias y otro para portero, camarero, criado de oficinas, o dependiente. Informarán a todas horas. Habana, 126. Teléfono A-4792.
39502 — 17 Oct.

PARA CRIADO DE MANO O CAMARERO de hotel, se ofrece joven español, con seis años de práctica en los principales hoteles de New York, recomendaciones de garantía. Informará: Señor Torres. Teléfono A-7779.
39485 — 16 Oct.

SE OFRECE UN JOVEN DE COLOR para criado de mano de casa particular, es práctico en el servicio y tiene referencias. Informan en el teléfono M-2789.
39472 — 16 Oct.

SE OFRECE UN CRIADO SERIO Y trabajador práctico y muy acostumbrado al servicio de comedor con buenas recomendaciones. Colón, 31. Teléfono M-2013.
39481 — 16 Oct.

ESPAÑOL 35 AÑOS CON RECOMENDACION se ofrece para criado sabe planchar. Llamen A-6595. Revillagigedo, 71.
39527 — 16 Oct.

SE OFRECE CRIADO DE MANO ESPAÑOL, (26) muy práctico y activo en el servicio, no tiene pretensiones para trabajar ni exige mucho sueldo. Informan: Teléfono A-9645. La Viña Gallega.
39494 — 16 Oct.

SE OFRECE UN JOVEN ESPAÑOL de 19 años de edad para camarero o criado de mano, sabe trabajar y tiene buenas referencias. Informan por el teléfono A-6696.
39396 — 15 Oct.

UN JOVEN ESPAÑOL, DESEA COLOCARSE de criado de manos o ayudante de chauffeur. Calzada y 9, bodega.
39356 — 14 oct.

DESEA COLOCARSE ESPAÑOL PARA criado de manos. Tiene buenas referencias e informes. Neptuno 126. Teléfono A-9713.
39347 — 14 oct.

CRIADO DE MANO DE MEDIANA edad, con mucha práctica e inmejorables recomendaciones estable en las colocaciones. Informes: Teléfono I-2670. Sale al interior.
39222 — 14 Oct.

CRIADO ESPAÑOL CON PRACTICA en el servicio y con buenas recomendaciones. ofrece sus servicios a casa particular Informan en el teléfono F-1355.
38015 — 14 Oct.

COCINERAS

SE DESEA COLOCAR UNA SEÑORA para una corta cocina o para acompañar una señora o repaso de ropa. Teléfono M-2495.
39452 — 16 Oct.

DESEA COLOCARSE UNA SEÑORA, española, de mediana edad, de cocinera, sabe su obligación para casa de comercio o particular, corta familia. No sale de la Habana, ni duerme en la colocación. Galiano, 136, entrada por Salud, altos, no entresuelos.
39136 — 16 Oct.

ESPAÑOLA MEDIANA EDAD, COCINERA repostera, desea colocarse casa corta familia en la misma criada mediana edad, sabe coser. Muralla, 42, segundo piso.
39529 — 16 Oct.

COCINERA ESPAÑOLA SE OFRECE para poca familia, es muy limpia, tiene un hijo de 14 años si lo desean. Príncipe Asturias, Víbora.
39495 — 17 Oct.

EXCELENTE COCINERA PENINSULAR de mediana edad, desea colocarse en casa de moralidad, tiene buenos informes. Calle F, 36-A, entre 17 y 19. Vedado.
39521 — 16 Oct.

SE DESEA COLOCAR UNA MUCHACHA española de cocinera, para un matrimonio solo; no le importa ayudar un poco a la limpieza; se coloca igual para el Vedado que para la Habana. Informan San Rafael 136, altos.
39418 — 16 oct.

SE DESEA COLOCAR UNA COCINERA en casa particular o establecimiento, tiene quien la recomiende. Informen: Quinta, 41, Vedado.
39402 — 15 Oct.

SE DESEA COLOAR UNA SEÑORA inglesa, para cocinar o criada de manos en casa cubana o inglesa. Tiene referencias de la casa donde ha trabajado. Gloria 125, alto.
39423 — 15 oct.

SE DESEA COLOCAR UNA COCINERA de mediana edad española. Informan en Estrella, número 96. Teléfono A-5227.
39302 — 14 Oct

DESEA COLOCARSE UN HOMBRE de 30 años de edad que lleva 4 años en Cuba para ayudante cocina o portero o ayudante jardinero o para los quehaceres de una casa. Informa: B y Zapata, jardín Las Mercedes. Teléfono F-5007.
39237 — 14 Oct.

SE DESEA COLOCAR DE COCINERA o para la limpieza por las mañanas. Villegas, 103, cuarto, número 10.
39300 — 14 Oct.

MATRIMONIO ESPAÑOL CON NIÑA ocho meses ofrécense. Cocinera, criada, portero, mozo, análogos, ambos inteligentes. Garantías, bien presentados, para ciudad o campo. Informes: Campanario 64, bajos.
39337 — 14 oct.

SRA. ESPAÑOLA DESEA COLOCARSE de cocinera; entiende algo de postres; no tiene inconveniente en hacer plaza. Duerme fuera. Tel. A-7808. Empedrado No. 54.
39353 — 14 oct.

SE OFRECE UNA PENINSULAR DE mediana edad para cocinar y limpiar, para corta familia; gana $30.00 y desea familia buena, si no es así que no se presenten. Informan Jesús María 51, bajos.
39359 — 14 oct.

UNA SEÑORA ESPAÑOLA DESEA colocarse para cocinar a un matrimonio o en casa de corta familia; no le importa hacer alguna limpieza, si la cocina es sencilla. Oficios 76, alto.
39362 — 14 oct.

JOVEN ESPAÑOLA DESEA COLOCARSE de cocinera. Tiene informes de donde ha trabajado. Villegas 90, altos.
39386 — 14 oct.

Cocinera peninsular se desea una que sea joven, limpia y guise bien para un matrimonio y limpiar, sala y comedor. Ha de dormir en la colocación. Sueldo $30. D, núm. 198, entre 21 y 23. eléfono F-5370.
39242 — 14 oc.

COCINEROS

UN BUEN COCINERO REPOSTERO peninsular; se ofrece para comercio particular o un buen restaurant, conoce a la perfección su oficio. Informan en Lamparilla, 94. Teléfono A-3586.
39482 — 16 Oct.

DESEA COLOCARSE UN COCINERO español de mediana edad; tiene quien lo recomiende; solo para el comercio. Luyanó, Manuel Pruna 13 o en la bodega. I-2455.
39424 — 17 oct.

SE OFRECEN

COCINERO DULCERO Y REPOSTERO español, se ofrece para casa particular o comercio. Informan. Teléfono A-9865.
39223 — 14 Oct.

COCINERO Y REPOSTERO BLANCO, muy limpio recomendado, hombre solo muy práctico francesa, española, criolla, helados y pastelería. Mercado de Colón, café por Animas. A-1386.
39269 — 14 Oct.

UN BUEN JEFE DE COCINA ESPAÑOL, reconocedor del arte efectivo lo mismo que europeo o americano, repostería y pastelería, desea una casa particular u hotel, tiene referencias. Teléfono F-1562.
39219 — 14 Oct.

CRIANDERAS

CRIANDERA, SE OFRECE UNA JOVEN peninsular con buena y abundante leche, no tiene inconveniente ir para el campo. Revillagigedo, 149. Teléfono A-3195.
39456 — 16 Oct.

UNA CRIANDERA JOVEN ESPAÑOLA, se desea colocar, tiene buen certificado de sanidad con abundante leche, el chiquito se puede ver. San Lázaro, esquina Infanta, 329.
39466 — 16 Oct.

SE DESEA COLOCAR UNA JOVEN para criandera con buena y abundante leche y muy buen carácter, recomendaciones si las necesita. Informan en Aguiar 85, altos.
39353 — 14 oct.

SE DESEA COLOCAR UNA CRIANDERA con buena y abundante leche, tiene certificado de sanidad y buenas referencias. Informan en el solar de la calle 17, esquina a 16, entre 16 y 18, Vedado, en el último cuarto del solar.
39258 — 14 Oct.

UNA JOVEN ESPAÑOLA SE DESEA colocar de criandera. Tiene certificado de honradez y buenas recomendaciones. Para informes, Línea 113, Vedado, teléfono F-1662.
39207 — 14 oc.

DESEA COLOCARSE UNA CRIANDERA peninsular a media leche o leche entera, puede verse su niña en Marqués de la Torre, número 73.
38871 — 14 Oct.

CHAUFFEURS

SE DESEA COLOCAR UN JOVEN PENINSULAR de ayudante de chauffeur; tiene recomendaciones. Informan Teléfono M-5734.
39433 — 15 oct.

SE DESEA COLOCAR UN JOVEN ESPAÑOL, de chauffeur particular o del comercio; maneja toda clase de máquina; tiene referencias de donde ha estado. Informes Jesús del Monte 486. Teléfono I-3552.
39444 — 15 oct.

CHAUFFEUR CON QUINCE AÑOS DE práctica desea colocarse en casa particular o de comercio; sale fuera y conoce toda clase de máquinas, recomendado por las casas que trabajó. Informan A y 17, Garage Central. Teléfono F-4077 y F-1216 a todas horas.
39374 — 14 oct.

TENEDORES DE LIBROS

TENEDOR DE LIBROS CON VARIOS años de práctica en la península y en este país, se ofrece para llevar contabilidades por horas. Seriedad y reserva. Buenos informes. Teléfono A-3291.
38848 — 21 Obre.

VARIOS

ESPAÑOL MEDIANA EDAD, DOMINANDO la contabilidad y todos los jiros del comercio, desea colocarse, como encargado, empleado o Agente-Viajero. Referencias o garantías a satisfacción. Dirigirse a M. Ruiz. The Leader. Galiano, 74.
39459 — 16 Oct.

CONTABLE Y CORRESPONSAL, RAPIDO y muy experto, aceptaría casa por horas o ajuste mensual. C. Habana, 27, bajos.
39471 — 16 Oct.

SE DESEA COLOCAR UN MUCHACHO peninsular práctico en bodega o restaurant o criado de mano. Informan en Vedado. Línea y 2. Bodega.
39463 — 16 Oct.

UN MATRIMONIO PENINSULAR Y con buenas referencias; se ofrece para cuidado de una casa huéspedes o inquilinato; también para portero y ella para sirvienta. San Rafael y Galiano, altos de "La Moda", habitación, 14.
39479 — 15 Oct.

DESEA COLOCARSE UN BUEN JARDINERO español, con referencias y ocho años de práctica. Informan: Obispo, número 7, vidriera.
39506 — 16 Oct.

SE DESEA COLOCAR UNA MUCHACHA peninsular, recién llegada. Informan B No. 6, bodega, Vedado. Teléfono F-2518.
39435 — 15 oct.

SE OFRECE UNA JOVEN DE MODISTA. Tiene buenas referencias; prefiere casa particular. Informan en la fonda "La Gran Antilla". Oficios 13. Teléfono M-6114.
39389 — 14 oct

JARDINERO CON SIETE AÑOS DE práctica en el oficio, llegó de España. Desea colocarse; también sale al campo; tiene referencias de las casas que ha trabajado. Informan 21 y F, bodega. Tel. F 5616.
39336 — 14 oct.

REPRESENTANTE. —OPORTUNIDAD magnífica. Representante activo y conocido; trabajar base comisión. Honorabilidad, actividad y referencias más importantes que experiencia; para uno que busca futuro. Cía. Americana establecerá sucursal representar fábricas. No responda si necesita adelantos o gastos oficina, o si no tiene los requisitos necesarios. Informes 340 Hotel Plaza, por escrito.
39324 — 14 oct.

SE DESEA COLOCAR UN MUCHACHO peninsular, recién llegado, de fregador de platos o para bodega; no repara en el sueldo; tiene quien lo garantice; 17 años de edad. Informan Cuba 71, altos.
39345 — 14 oct.

Para taquígrafa-mecanógrafa, se ofrece una señorita en Acosta 68, bajos. T. M.-7713.
39104 — 17 oc.

UNA SEÑORITA AMERICANA QUE ha salido profesora durante algunos años en las escuelas de los Estados Unidos desea algunas clases porque tiene varias horas desocupadas. Dirigirse a Miss H. Línea e I núm. 35.
28815 — 21 Obre.

UN MATRIMONIO ESPAÑOL SIN NIÑOS y de moralidad, desea encontrar una casa para encargados. Informan: Muralla, 131, habitación, 2.
38008 — 14 Oct.

UNA PERSONA EXPERTA EN AGRICULTURA y especialmente en caña, solicita ocupación para administrar finca o bien en algún negocio. Informes: Señor Sosa. Teniente Rey, 59. Teléfono A-1673.
39282 — 19 Oct.

DESEA COLOCARSE DE SERENO O portero en un establecimiento, fábrica o casa particular, una persona de respeto y garantía. Avenida de Bolívar, número 34, altos. Teléfono 9247.
39240 — 14 Oct.

SE OFRECE PARA CRIADO UN JOVEN español; sabe servir a la rusa; plancha ropa de caballero; sabe preparar toda clase de coteles y ponches y tiene inmejorables referencias. Informan F-1124.
39304 — 14 oct.

DESEA COLOCARSE UN MUCHACHO de 18 años de edad para ayudante cocina o ayudante chofer o dependiente bodega o café. Informa: B y Zapata, jardín. Teléfono F-5007.
39238 — 14 Oct.

UN JOVEN DESEA COLOCARSE DE criado o de portero, o para limpiar oficinas, sabe trabajar, tiene referencias de otras casas donde ha trabajado. Línea, número 93, Vedado. Teléfono F-2185.
39276 — 14 Oct.

LAVANDERA, DESEA COLOCARSE con una familia de lavandera. Dominga Delgado. Oquendo, 126, solar, entre San Rafael y San José.
39144 — 17 Oct.

SE OFRECEN

SE DESEA COLOCAR PENINSULAR de mediana edad, de portero o criado de mano o cosa análoga, sabe planchar ropa de caballeros, no tiene inconveniente en salir al campo, tiene buenas recomendaciones. Informan en Jesús María, 51, bajos.
39307 — 14 Oct.

ENSEÑANZAS

Profesora de francés, graduada de academia francesa, da cursos de su idioma a domicilio. Tiene referencias y práctica. Maillard. Romay 44, Habana. Teléfono A-6662.
39388 — 14 oct.

ACADEMIA "MARTI"

Corte, costura, corsés y sombreros. Directoras: Sras. GIRAL Y HEVIA. Fundadoras de este sistema en la Habana, con 15 medallas de oro, la Corona Gran Prix y la Gran Place de Honor del Jurado del Central de Barcelona, quedando nombradas examinadoras a las aspirantes a profesoras con opción al título de Barcelona. Esta Academia da clases diarias alternas, nocturnas y a domicilio por el sistema más moderno y precios módicos. Se hacen ajustes para terminar en poco tiempo. Se vende el Método de Corte. Pidan informes: Aguila, 101, entre San Miguel y Neptuno. Teléfono M-1143.
36755 — 20 Oct.

SE OFRECE UNA SEÑORA PROFESORA de 1a. y 2a. enseñanza a dar clases a domicilio. Informan llamando al teléfono M-9062.
39244 — 14 Oct.

SEÑORITA INGLESA DE LONDRES, da clases de inglés a domicilio y en su casa. Miss. Jesty. Obispo, 54, altos.
39083 — 19 Oct.

PROFESORA DE MEDIANA EDAD, con larga práctica en la enseñanza de instrucción e idiomas, se ofrece para dar clases en su casa o a domicilio. Informes por los teléfonos F-4018 y M-1929.
38907 — 15 Oct.

ACADEMIA MARTI

Directora Sta. Casilda Gutiérrez, corte, costura, sombreros y pintura Oriental. Bordado a máquina, clases a domicilio. Jesús del Monte, 607. Teléfono I-2326.
39007 — 7 nbre

Profesor con título académico; da clases de segunda enseñanza y prepara para el ingreso en el Bachillerato y demás carreras especiales. Curso especial de diez alumnas para el ingreso en la Normal de Maestras. Salud, 67, bajos.
C 750 — alt ind 19

"LA MILAGROSA"

Colegio para niñas y señoritas, dirigido por las señoritas Bueno.

Jesús María, No. 49

Este nuevo Colegio bendecido por el Rdo. Padre Ramón Gaude, Superior de la Iglesia de la Merced, abrió sus aulas el primero de Septiembre. Es Colegio católico, y en él se admiten externas y tercio pupilas. Enseñanza Elemental y Superior enteramente moderna: labores: idiomas inglés, francés, e italiano: mecanografía al tacto y taquigrafía; piano, mandolina y violín; dibujo y pintura. Precios módicos. La Milagrosa, tiene academia Nocturna para señoritas y jóvenes, en clases alternas para garantir la moralidad. Recomiendan la Milagrosa los Padres Jesuitas, Franciscanos, Carmelitas y Paules de la Habana. El Padre Alvarez (Iglesia de la Merced) es Director espiritual del Colegio y el Padre Ramón de Diego (Mon-Dieu) profesor de Religión y Moral. Teléfono A-4210.
38742 — 6 Nv.

SAN PABLO

Academia. Corrales, 61. Cerca del Campo de Marte. Mecanografía. Taquigrafía. Teneduría. Inglés. Ortografía. Aritmética. Algebra. Contabilidad. Reforma de Letra. Bachillerato. Clases por correspondencia.
36051 — 21 Oct.

Escuela Politécnica Nacional

Fundada en 1909. Instrucción Primaria y Superior. Clases desde las ocho de la mañana hasta las diez de la noche. Taquigrafía, Mecanografía, Teneduría de Libros, Cálculos Mercantiles. Competente cuadro de profesores. Atención especial a los alumnos de Bachillerato. Telegrafía y Radiotelegrafía. Admitimos pupilos y medio pupilos. También enseñamos por correspondencia. Visítenos o pida informes. San Rafael, número 101, entre Gervasio y Escobar. Teléfono A-7367.
36937 — 22 Oct.

ACADEMIA DE MUSICA. INCORPORADA al Conservatorio "Peyrellade" clases de piano y solfeo a domicilio y en la Academia. Directora: Elisa Rom. Cuba 6. Teléfono M-6875.
36296 — 18 Oct.

PROFESORA DE PIANO, TEORIA Y solfeo incorporada al "Conservatorio Orbón". Enseñanza rápida. San Rafael, 78, bajos. Teléfono M-3708.
38339 — 2 Nbre.

POR CORREO TAQUIGRAFIA SIMPLEX

Gran invento alemán

Sistema moderno y fácil

Apréndalo en una semana

INSTITUTO DE TAQUIGRAFIA

Apartado 1523, Habana.
38188 — 1 Nbre.

CARMEN LOREDO, PROFESORA graduada de solfeo y piano, con práctica en la enseñanza. Calle 2, número 232. Vedado. F-4012.
35920 — 14 Oct.

CLASES A DOMICILIO, DE PRIMERA y segunda enseñanza para niños de ambos sexos por doctora en pedagogía. Informes por el teléfono M-3467.
35523 — 19 Oct.

F. de Herrera, Profesor Mercantil

y titular de inglés. Clases de 12 m. a 5 p. m. Gervasio, 62.
38485 — 19 Oct.

APRENDA INGLES EN 15 MINUTOS

por día en su casa, sin maestro. Garantizamos asombroso resultado en pocas lecciones con nuestro fácil método. Pida información. THE UNIVERSAL INSTITUTE. (56) 235 W. 108 th. St. New York City.
D. — 30d-2 Oct.

ENSEÑANZAS

Profesor de Ciencias y Letras. Se dan clases particulares de todas las asignaturas del Bachillerato y Derecho. Se preparan para ingresar en la Academia Militar. Informan en Neptuno, 220, entre Soledad y Aramburu.
Ind. 9 ag

Academia de inglés "ROBERTS"

Aguila, 13, altos.

Clases nocturnas, 6 pesos Cy. al mes. Clases particulares y por el día en la Academia y a domicilio. ¿Desea usted aprender pronto y bien el idioma inglés? Compre usted el METODO NOVISIMO ROBERTS, reconocido universalmente como el mejor de los métodos hasta la fecha publicados. Es el único racional a la par que sencillo y agradable; con él podrá cualquier persona dominar en poco tiempo la lengua inglesa tan necesaria hoy día en esta República. 3a. edición Pasta, $1.50.

COLEGIO-ACADEMIA "CASTRO"

Cálculos Mercantiles, Teneduría de Libros, Gramática. Escritura en máquina, etc. Clases para dependientes del Comercio por la noche. Director: Abelardo L. y Castro. Jesús María, número 70 altos.

ACADEMIA DE CORTE, SISTEMA "PARRILLA"

Autora y directora: Felipa Parrilla de Pavón, corsés, sombreros, pintura, flores y labores en general. El sistema más moderno y simplificado conocido. Enseñanza rápida con ajuste dos meses, lo mismo en el corset que en los sombreros. Los corsés en ocho días. Todo se garantiza. Aprenda pintura en diez lecciones. Bordados a mano y a máquina, en flores de modista, preciosos trabajos. Clases por la mañana, tarde y noche. A fin de curso un valioso título Se admiten internos. Clases por correspondencia, solo corte y costura. Pidan informes: Habana, 65, altos, entre O'Reilly y San Juan de Dios. De venta el método "Parrilla".
37533 — 29 Oct.

POR CORREO

Se da clases de corte y costura por el sistema más moderno y rápido de PARRILLA.

Se garantiza la enseñanza por este sistema. A fin de curso se da título.

Pida informes a Habana, 65, altos.

Autora: Felipa Parrilla de Pavón.

De venta el método de corte y costura SISTEMA PARRILLA. En uno solo encontrará cuatro métodos, de corte, de sombrero, de corsé, de flores, de cesto y trabajos manuales.

Compre este método y se alegrará de haberlo adquirido.

Precio: $7.50.
38489 — 3 Nv.

COLEGIO "SAN ELOY"

PRIMERA ENSEÑANZA, BACHILLERATO, COMERCIO E IDIOMAS

Este antiguo y acreditado colegio que por sus aulas han pasado alumnos que hoy son legisladores de renombre, médicos, ingenieros, abogados, comerciantes, altos empleados de bancos, etc., ofrece a los padres de familia la seguridad de una sólida instrucción para el ingreso en los institutos y Universidad y una perfecta preparación para la lucha por la vida. Está situado en la espléndida quinta San José de Bellavista, que ocupa la manzana comprendida por las calles Primera, Keesel, Segunda y Bellavista, a una cuadra de la Calzada de la Víbora, pasando el crucero. Por su magnífica situación le hace ser el colegio más saludable de la capital. Grandes aulas, espléndido comedor ventilados dormitorios, jardín, arboleda campos de sport al estilo de los grandes colegios de Norte América. Dirección: Bellavista y Primera. Víbora. Habana. Teléfono I-1894.
39256 — 24 Oct.

GRAN ACADEMIA COMERCIAL DE IDIOMAS, TAQUIGRAFIA Y MECANOGRAFIA. UNICA PREMIADA EN EL GRAN CONCURSO PROFESIONAL CELEBRADO EL 28 DE MAYO DE 1922. COLEGIO PARROQUIAL ELEMENTAL SUPERIOR. DIRECTOR: LUIS B. CORRALES. LOMA DE LA IGLESIA DE JESUS DEL MONTE CLASES NOCTURNAS. SE ADMITEN INTERNOS.
3704 — Ind. 15 N.

ACADEMIA "MANRIQUE DE LARA"

Enseñanza garantizada, Instrucción Primaria, Comercial y Bachillerato, para ambos sexos. Secciones para párvulos. Sección para Dependientes del Comercio. Nuestros alumnos de Bachillerato han sido todos Aprobados, 22 profesores y 30 auxiliares enseñan Taquigrafía en español e inglés. Gregg, Arellana y Pitman. Mecanografía al tacto en 30 máquinas completamente nuevas, último modelo. Teneduría de Libros por partida doble. Gramática, Ortografía y Redacción. Cálculos Mercantiles. Inglés 1o. y 2o. Cursos. Francés y todas las clases del Comercio en general.

BACHILLERATO

Por distinguidos catedráticos. Cursos rapidísimos, garantizamos el éxito.

INTERNADO

Admitimos pupilos, magnífica alimentación, espléndidos dormitorios, precios módicos. Pida prospectos o llame al teléfono M-2766. Tejadillo, núm. 18, bajos y altos, entre Aguiar y Habana. Cuatro líneas de tranvías. Tejadillo 19.
38044 — 31 Oct.

PROFESORA FRANNCESA

Da clases a domicilio y en su casa. Melle. Mahieu. Calle 10, esquina a 17, casita 7.
37339 — 15 oct.

PROFESOR DE MATEMATICAS

Solicita dar clase en colegio de 2a. enseñanza o preparatorio para carreras especiales y a domicilio particular. San Rafael esquina a Industria. 118. Casa Biarritz. Teléfono A-6749.
37766 — 26 Oct.

A LAS SEÑORAS Y SEÑORITAS DEL Vedado. Academia de corte y costura, sistema Martí, de las señoritas González. En esta academia se enseña la confección completa de trajes incluyendo los complicados bordados de moda, sin exceptuar ninguno; enseñando, además, sombreros y toda clase de labores y flores finas, bien sean para vestidos o la imitación exacta de la naturaleza hechas en batista, seda o terciopelo. También se hacen dibujos para trajes u otras cosas. Se pintan trajes con pintura lavable y se da clase de la misma. Se dan clases a domicilio. Vedado. Calle B, número 7. Teléfono F-1302.
37791 — 29 Oct.

COLEGIO DE "SAN AGUSTIN"

PLAZA DEL CRISTO

Amargura y Bernaza

De Primera y Segunda Enseñanza, Bachillerato, Comercio, Mecanografía y Taquigrafía en Inglés y Español.

Dirigido por los Padres Agustinos de la América del Norte. El idioma oficial del Colegio es el Inglés.

FATHER MOYNIHAN, Director

TELEFONO A-2874. — APARTADO 1056.

c6945 — Ind. 7 Set.

ENSEÑANZAS

PROFESORA INGLESA DE LONDRES tiene algunas horas libres para enseñar inglés y francés, inmejorables referencias. Bernaza, 36, principal. Teléfono M-4670.
38344 — 18 Oct.

ACADEMIA DE CORTE Y COSTURA sistema "Martí". Clases diarias por Profesora Diplomada, con opción al Título de la Central de Barcelona. Enseñamos también corsés y sombreros. Clases a todas horas. San Rafael, 101, bajos.
36938 — 22 Oct.

Profesora de Francés, graduada de academia francesa; da clase de su idioma a domicilio. Tiene referencias y práctica. Dirigirse, Maillard, Romay No. 44. Habana. Tel. A-6662 por la tarde y la noche.
38586 — 17 oct.

POR CORRESPONDENCIA

A cargo de un experto contador, se dan clases de contabilidad y cálculos mercantiles para jóvenes aspirantes a tenedores de libros. Método práctico y rápido. Se otorga diploma. Escribir a "Cuba Commercial Sechool", Cuba, 99, altos.
38177 — 1 Nbre.

EMILIA A. DE CIRER, PROFESORA de piano, teoría y solfeo, incorporada al Conservatorio Peyrellade. Enseñanza efectiva y rápida. Pagos adelantados. Empedrado, 31, bajos. Teléfono M-3286.
38723 — 31 Oct.

PARA LAS DAMAS

"Pilar", peluquería de señoras y niños. Salón especial para el corte y rizado del pelo, último estilo europeo, a cargo del renombrado peluquero Sixto, especialista en corte de melenas a la americana. Cortar el pelo a niños, 50 centavos, pelado y rizado $1. Aguila y Concordia, teléfono M-9392.
39002 — 18 oc

DOMINGO IBARS

Mecánico en general. Se limpian y arreglan cocinas de gas, calentadores y cocinas estufina. Se hacen toda clase de instalaciones para las mismas, con y sin abono. Tenemos mucha práctica. También me hago cargo de instalaciones y arreglos de cuartos de baño, lo mismo que instalaciones eléctricas, contando con un personal experto. Carmen, 66. Teléfono M-3428. Habana. Llamen desde las 7 a. m. a las 6 p. m. los días laborables

JUAN MARTINEZ
PELUQUERIA

MANICURE: 60 CENTAVOS

El arreglo y servicio es mejor y más completo que en ninguna otra casa. Enseño a Manicure; **también hacemos servicios a domicilio.**

ARREGLO DE CEJAS: 50 CTS.

Esta casa es la primera en Cuba que implantó la moda del arreglo de cejas; por algo las cejas arregladas aquí, por malas y pobres de pelo que estén, se diferencian, por su inimitable perfección a las otras que están arregladas en otro sitio; se arreglan sin dolor, con crema que yo preparo. Sólo se arreglan señoras.

RIZO PERMANENTE

garantía un año; duran 2 y 3. Pueden lavarse la cabeza todos los días; y en competencia de las casas más baratas del Norte, hemos establecido el módico precio de $1.00 el tubo. Es tan perfecto el rizo que hace esta casa que nadie en el Norte o Europa puede mejorarnos. Con el nuevo sistema que empleamos ni el calor se siente en la cabeza. Vendo material de la misma para el rizo, a particulares y profesionales.

PELAR RIZANDO. NIÑOS

con verdadera perfección y por peluqueros expertos: es el mejor salón de niños en Cuba.

LAVAR LA CABEZA: 60 CTS.

con aparatos modernos o sillones giratorios y reclinatorios.

MASAJE: 50 Y 60 CENTAVOS

El masaje es la hermosura de la mujer, pues hace desaparecer las arrugas, barros, espinillas, manchas y grasas de la cara. Esta casa tiene título facultativo y es la que mejor da los masajes y se garantizan.

MOÑOS, TRENZAS Y PELUQUITAS

Son el ciento por ciento más baratas y mejores modelos por ser las mejores imitadas al natural; se reforman también las usadas, poniéndolas a la moda; no compre en ninguna parte sin antes ver los modelos y precios de esta casa. Mando pedidos de todo el campo. Manden sello para la contestación.

Esmalte "Misterio" para dar brillo a las uñas. de mejor calidad y más duradero. Precio: 50 centavos.

QUITAR ORQUILLAS: 60 CTS. PARA SUS CANAS

Use la Mixtura de "Misterio", 15 colores y todos garantizados. Hay estuches de un peso y dos; también teñimos o la aplicamos en los espléndidos gabinetes de esta casa. También la hay progresiva que cuesta $3.00; ésta se aplica al pelo con la mano; ninguna mancha.

VINAGRILLO MISTERIO

Para pintar los labios, cara y uñas. Extracto legítimo de fresas. Es un encanto vegetal. El color que da a los labios; última preparación de la ciencia en la química moderna. Vale 60 centavos. Se vende en Agencias, farmacias, Sederías y en su depósito, peluquería de señoras de

JUAN MARTINEZ
NEPTUNO, 81, ENTRE MANRIQUE Y SAN NICOLAS. TELF. A-5039.

Aviso a las familias que se cortan la melena. ¡Ojo! No consientan, por flechudo que ustedes tengan el pelo, un mal pelado, hoy todos y en todos lados dicen que cortan melenas. Compare las de esta casa con las demás y verá qué perfectas y airosas, qué estilo tan distinto a las otras. Qué orgullo para la casa que nadie pueda imitarnos en la perfección de la melena. Oiga la fama que tiene esta casa y les dirán que vengan ustedes a servirse a la gran Peluquería de Juan Martínez, Neptuno, 81.

PARA LAS DAMAS

PELUQUERIA FRANCESA
para
SEÑORAS Y NIÑOS
MAURICIO Y MORA
Antiguos de Dubic
San Rafael, 12
Teléfono A-0210

Peinados, Postizos, Lavado de cabeza, Manicure, Massage, Tintura, Ondulación permanente, Arreglo de cejas. Precios moderados.

Salón especial para niños, corte de pelo, 50 centavos.

Lavado de cabeza, 60 centavos.

TINTURA SELECTA

no es una más, es la más moderna en Tintura para el cabello. Negro, castaño, oscuro, castaño.

Su elaboración es el conjunto de teoría y práctica, la única formula para preparar un producto absolutamente efectivo.

Su mejor garantía es que empleamos la selecta en nuestros salones especiales para Tintura.

De venta en todas las droguerías y boticas de Cuba.

Agente:
PELUQUERIA FRANCESA
SAN RAFAEL, 12
39131 — 15 Oct.

A LA MUJER LABORIOSA

Máquinas "Singer" para casas de familia y talleres. Enseñanza de bordados gratis, comprándonos alguna máquina "Singer" nueva, al contado o a plazos, no aumentamos el precio. Se hacen cambios. Se alquilan y hacen reparaciones. Avísenos personalmente, por correo o al teléfono A-4522. San Rafael y Lealtad. Agencia de "Singer". Llevamos catálogo a domicilio si usted lo desea. No se moleste en venir. Llame al teléfono A-4522. San Rafael y Lealtad.
38849 — 9 Nbre.

Peluquería de Señoras y Niños
ACADEMIA DE BELLEZA

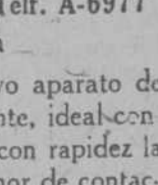

MADAME GIL
Obispo, 86. Telf. A-6977
Habana

Recomienda su nuevo aparato de ondulación permanente, ideal conjunto para producir con rapidez la Onda Marcel, sin temor de contacto eléctrico.

Incomparables tratamientos del cutis por medio de fumigaciones, masajes y aplicación del Radio-Actif-Limon-Voicanique Naturel. Especialidad en el tinte de los cabellos y corte de Melenitas a la francesa.

PRODUCTOS DE BELLEZA "MISTERIO"

AVISO A LAS FAMILIAS

Cara y manos ásperas, piel levantada o cuarteada, se cura con solo una aplicación que usted se haga con la famosa crema misterio de Lechuga; también esta crema quita por completo las arrugas. Vale $2.40. Al interior, la mando por $2.50. Pídala en boticas o mejor, en su depósito, que nunca falta. Peluquería de señoras, de Juan Martínez. Neptuno, 81.

CREMA DE PEPINOS PARA LA CARA, SIN GRASA

Blanquea, fortalece los tejidos del cutis, lo conserva sin arrugas, como en sus primeros años. Sujeta los polvos, envasado en pomos de $2. De venta en sederías y boticas. Esmalte "Misterio" para dar brillo a las uñas, de mejor calidad y más duradero. Precio: 50 centavos.

LOCION MISTERIO DE LA FUENTEMILIA

Para quitar la caspa, evitar la caída del cabello y picazón de la cabeza. Garantizada con la devolución de su dinero. Su preparación es vegetal y diferente de todos los preparados de su naturaleza. En Europa lo usan los hospitales y sanatorios. Precio: $1.20

DEPILATORIO "MISTERIO"

Para estirpar el bello de la cara y brazos y piernas: desaparece para siempre, a las tres veces que es aplicado. No usa navaja. Precio: 2 pesos.

AGUA MISTERIO DEL NILO

¿Quiere ser rubia? Lo consigue fácilmente usando este preparado. ¿Quiere aclararse el pelo? Tan inofensiva es esta agua, que puede emplearse en la cabecita de sus niñas para rebajarle el color del pelo. ¿Por qué no se quita esos tintes feos que usted se aplicó en su pelo poniéndoselo claro? Esta agua no mancha. Es vegetal. Precio 3 pesos.

AGUA RIZADORA

¿Por qué usted tiene el pelo lacio y feúcho? ¿No conoce el Agua Rizadora del Profesor Euafe de París? Es lo mejor que se vende. Con una sola aplicación le dura hasta 45 días; use un solo pomo y se convencerá. Vale $3. Al interior, $3.40. De venta en Sarrá, Wilson, Taquechel, La Casa Grande, Johnson, Fin de Siglo, La Botica Americana. También venden y recomiendan todos los productos Misterio. Depósito Peluquería de Martínez, Neptuno, 81, teléfono A-5039.

QUITA PECAS

Paño y manchas de la cara. Misterio se llama esta loción astringente de cara, es infalible y con rapidez quita pecas, manchas y paño de su cara, estos producidas por lo que sean de muchos años y usted las crea incurables. Vale tres pesos para el campo, $3.40. Pídalo en las boticas y sederías o en su depósito; Peluquería de Juan Martínez. Neptuno, 81.

BRILLANTINA "MISTERIO"

Ondula, suaviza, evita la caspa, orquetillas, da brillo y soltura al cabello, poniéndolo sedoso. Use un pomo. Vale un peso. Mandarlo al interior. $1.20 Boticas y sederías o mejor en su depósito.

NEPTUNO, NUMERO 81
entre San Nicolás y Manrique
Teléfono A-5039.

Regalamos a todos sus niños juguetes, y los retratamos gratis, igual que a todas las señoras o señoritas que se pelen o se hagan algún servicio. El pelado y rizado de los niños es hecho por expertísimos peluqueros. En la gran peluquería de Juan Martínez. Neptuno, 81.

PARA LAS DAMAS

"MARGOT"

La mejor tintura del mundo en líquido

Color castaño claro un estuche . . . $1.50
" castaño oscuro un estuche . . . 1.50
" castaño natural un estuche . . . 1.50
" rubio un estuche . . . 1.50
" negro un estuche . . . 1.00

EN PASTILLAS

Color negro un estuche . . . $2.50
" castaño claro un estuche . . . 2.50
" rubio un estuche . . . 2.50

EN POLVO

Hene natural un estuche . . . $1.00
Manzanilla Alemana un frasco . . . 1.50
Champuig . . . 0.40
Regenerador . . . 2.50
Brillantina . . . 0.75

LOCION ASTRINGENTE

Quita barros un frasco . . . $1.50
Cierra poros y quita grasa . . . 1.50
Contra las manchas y pecas . . . 1.50
Contra las espinillas . . . 1.50

CREMAS

Para masage un frasco . . . $1.00
Crema Venus . . . 1.50
Crema de leche de cabra . . . 2.50
Inmacula . . . 1.50
Vinagrillo para labios y cara . . . 0.60
Eau colonia . . . 0.75
Peinados de señora . . . $1.00
Pelado y rizado a señoritas . . . 1.00
Pelado y rizado a niños . . . 0.70
Manicure . . . 0.50
Masage . . . 0.60
Arreglo de cejas con pinzas . . . 0.50
Lavado de cabeza . . . 0.50

Moños, trenzas, patillas cocas. Transformaciones, pelucas, biseñés, barbas y bigotes.

Precios económicos

Despachomos pedidos por correo enviando para el franqueo.

"LA PARISIEN", Peluquería
SALUD 47, Habana. TEL. M-4125
39309 — 19 Oct

MAQUINAS DE DOBLADILLO

de ojo. Se venden baratas como nuevas. Hay de plisar y forrar/botones. Venga a verlas. San Rafael y Lealtad. Agencia de Singer. Se enseña a bordar a las clientas comprando las de familia a plazos cómodos o al contado. Tel. A-4522.
38851 — 21 Obre.

GOBELINOS, 200, LOS VENDO A $3.50 cada uno; son figuras y colorido de gran lujo, propio para adorno de sala o comedor; nadie puede venderlos tan baratos como yo; vengan a ver, para convencerse. Concordia, 9, esquina a Aguila. Teléfono M-3828.

275 CORTES DE GABARDINA INglesa, los liquido a 10 pesos el corte; valen tres veces más; los cortes son de 3 y media varas y no hay en la Habana quien pueda competirme. Háganme una visita en Concordia, 9, esquina a Aguila. Teléfono M-3828.

SABANAS CAMERAS COMPLETAS, A $1.35; sábanas cameras, medianas, a un peso; manteles de alemanisco finísimos, a peso, servilletas a 15 centavos; fundas medio cámeras, a 35 centavos; fundas cameras, a 60 centavos; sobrecamas de punto, a $3.50, y un gran lote de confecciones de señoras y niños lo liquido muy barato. Concordia, 9, esquina a Aguila. Teléfono M-3828.
39311 — 15 Oct

PELUQUERIA "JOSEFINA" de SALAZAR Y BUENDIA

Manicure, massage, arreglo de cejas (con pinzas). Lavados de cabeza. Confeccionamos y vendemos toda clase de trabajos de pelo. Corte y rizado de pelo a niños y melenas a señoritas. Teñidos de pelo, con la insuperable Tintura "Josefina". Alquilamos y vendemos peinetas de teja, muy elegantes. Peinados para baile y teatro. Productos para hermosear las uñas y el cutis. Avenida de Italia, 54, entre Zenea y Villuendas.
C7891 — 3d-13

LO MEJOR PARA LAS CANAS

Instantáneamente. se borran las canas para siempre. Usen la tintura Alemana; es superior a todas; es la única que se garantiza en plaza con su aplicación gratis en el depósito, Industria 119, Peluquería de Señoras, vale el estuche $2.00. Para el interior, $2.50. Se dan muestras gratis. Salón especial de Peluquería de Señoras, abierto los domingos. Pelados de niños, manicure, pedícuro, masaje, arreglo de cejas y corte de melenitas a la americana a señoritas, a $0.50. Peinados de Señoras gratis para la fotografía en la misma casa. Servicios a domicilio, por peinador y peinadora. Industria, 119, Teléfono A-7034, M. Cabezas.
39084 — 8 n.

MUEBLES Y PRENDAS

MAQUINAS "SINGER"

Para talleres y casas de familia, desea usted comprar, vender o cambiar máquinas de coser al contado o a plazos? Llame al teléfono A-8381. Agente de Singer. Pío Fernández.
38141 — 31 Dbre.

VENDEMOS

Varias pianolas de los mejores fabricantes, nuevas. Muebles y ropas de todas clases, nuevos y de uso. Pianos de todas marcas y ropa de etiqueta en venta y alquiler.

LA ZILIA
SUAREZ, NUMEROS 43 Y 45

$7.00 MAQUINA DE SUMAR

el uno por ciento, para comerciantes, particulares y contribuyentes en general. Envíen sus órdenes a J. A. Ascencio, Barcelona, 3. Apartado 2512, Habana.
39466 — 2 oc.

COMPRO MUEBLES QUE ESTEN EN buen estado, pagándolos más que nadie. Neptuno, 199. TeléEfono M-1154.
39509 — 12 Nov.

REGISTRADORAS NATIONAL

Vendo, cambio, compro, esmalto en caoba, niquelo. Reparan y limpian mecánicos graduados en Dayton. Se hacen clisés. Venta de piezas y accesorios baratos. Barcelona, 3, imprenta.
39465 — 28 oc.

CONTADORAS NATIONAL

de caoba y niqueladas, se liquidan de $99.99, eléctricas, cinta y ticket. También sin manigueta, $29.99 autográfica, $3.99, con cinta. Calle Barcelona, 3, imprenta.
39463 — 28 oc.

CONTADORAS "NATIONAL", SE VENde de relance, caoba o niqueladas. Zulueta 3. Teléfono A-2816.
38097 — 16—Oct.

MUEBLES Y PRENDAS

PARA MUEBLES BARATOS

La Casa Díaz y Chao, Almacén de muebles y casa de préstamos. Gran rebaja de precios en todas nuestras existencias, surtido para todos los gustos; novedad en modelos nunca vistos. Neptuno, 197 y 199, entre Belascoaín y Lucena. Teléfono M-1154. Haga una visita y se convencerá.
39508 — 12 n

COMPRAMOS

Muebles modernos de todas clases, pianolas, victrolas, máquinas de coser, etc.

DE OFICINA

Bureaus, archivos, máquinas de escribir, etc. etc. Suárez, 34, teléfono A-7589.
37789 — 29 oc.

COMPRO MUEBLES, FONOGRAFOS, máquinas Singer y de escribir. Llame al teléfono M-1296. Gloria 23, entre San Nicolás e Indio.
37705 — 31 Oct.

SE VENDE UN MAGNIFICO JUEGO de cuarto compuesto de escaparate de 3 lunas, coqueta con su silla, cama camera, mesa de noche y de agua; con marquetería y muy fino. Precio 250 pesos, además una lámpara, un costurero y una zapatera a precios convenientes. Hotel Roma, habitación, número 1, de 1 a 5 p. m.
39519 — 13 Oct.

Bastidores colombinos a domicilio. Precios muy económicos. Llame al teléfono M-7775 y enseguida será atendido en la sucursal de La Casa del Pueblo, Campanario 191, esquina a Concepción de la Valla. La Tercera de Mastache. Gran surtido en muebles de uso. Pidan precios.
38017 — 31 oc

MUEBLES BARATOS, ESCAPARATES a 15. Camas, a 10. Coquetas, lavabos, cómodas, chiffoniers, mesas, fiambreras, vitrinas, aparadores, neveras, peinadores, sillas, sillones, id., de portal. Bureaus id., de señorita, lámparas, juegos de cuarto, de dos y tres cuerpos, id. de color marfil, id., de comedor, juegos de sala desde 55; id., esmaltados, a 85. Id., con tapiz, una Victrola de gabinete con discos. Nota: Se reciben muebles de uso en cambio de nuevos. En La Nueva Moda, San José 75. Teléfono M-7429.
36572 — 19 Oc.

MUEBLES PARA OFICINA. UNA mesa plana sanitaria caoba; 2 sillones; 2 butacas; 1 silla giratoria. Informan en San Lázaro, 221-B, bajos.
39318 — 16 Oct

MAQUINAS DE ESCRIBIR

Underwood, "Remington", Royal. Son máquinas rematadas en el Banco Español. Hay medio uso y alguna nueva completamente. Muy baratas. Corrales, 70, entre Aguila y Angeles.
39303 — 21 Oct

Galiano 113, Teléfono A-3970. Hay una colección de mamparas y lámparas a precio sumamente reducidos. Se colocan vidrios a domicilio.
39135 — 23 oc.

SE VENDE UNA CAJA DE CAUDAles tamaño mediano en buen estado. Informan en Neptuno, 245. Teléfono A-1685.
38772 — 14 Oct.

¿MUEBLES BARATOS?

Si señora, en la Sociedad, Neptuno número 227 y 229 encuentra usted muebles de todos estilos, y muy baratos, que los nuevos dueños, tienen sumo gusto en complacer a sus clientes. Nota: hacemos muebles a gusto del capricho más refinado. Teléfono M-9109.
38839 — 31 Obre.

MUEBLES

Se compran muebles pagándolos más que nadie, así como también los vendemos a precios de verdadera ganga.

JOYAS

Si quiere comprar sus joyas, pase por Suárez, 3. La Sultana, y le cobramos menos interés que ninguna de su giro, baratas, por proceder de empeño. No se olvide: La Sultana. Suárez, 2. Teléfono M-1914. Rey y Suárez.

MAQUINAS SINGER

Si las desea a plazos, contado, acmbiar, alquiler o arreglar, diríjanse a la agencia de "Singer, San Rafael y Lealtad o avisen al teléfono A-4522. Vamos a domicilio. Profesora de bordados gratis para los clientes. También tenemos algunas usadas muy baratas.
38850 — 50 Obre.

SE VENDEN 9 VIDRIERAS DE VArios tamaños. Cerro, 608, a todas horas.
38480 — 14 Oct.

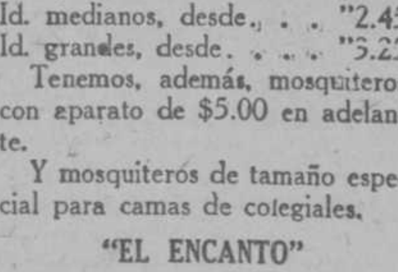

MOSQUITEROS

En nuestro Departamento de colchonetas y mosquiteros—en el que también están los cojines, los cestos de mimbre para ropa usada, etc.—ofrecemos el más grande surtido de mosquiteros de todas clases y de todos los tamaños, a los más bajos precios:

Mosquiteros chicos, desde $1.95
Id. medianos, desde. . . "2.45
Id. grandes, desde. . . . "3.25

Tenemos, además, mosquiteros con aparato de $5.00 en adelante.

Y mosquiteros de tamaño especial para camas de colegiales.

"EL ENCANTO"

LA SEGUNDA COMPETIDORA

Préstamos y almacén de muebles. Se realizan grandes existencias de joyería fina, procedente de préstamos vencidos, por la mitad de su valor. También se realizan grandes existencias en muebles de todas clases, a cualquier precio. Doy dinero con módico interés, sobre alhajas y objetos de valor, guardando mucha reserva en las operaciones. Visite esta casa y se convencerá. San Nicolás, 250, entre Corrales y Gloria, teléfono M-2875.

RUFINO G. ARANGO

Se compran y cambian muebles y Victrolas, pagando los mejores precios.

MUEBLES Y PRENDAS

UN PRECIOSO REGALO

a toda persona que para sus compras presente este anuncio en la Casa del Pueblo.

VEAN ESTOS PRECIOS

Juego cuarto 5 piezas nuevo de cedro con lunas alemanas y marquetería 105 pesos.

Juego sala 14 piezas de caoba y cedro luna alemana con marquetería 75 pesos.

Comedor 9 piezas de cedro y caoba lunas alemanas con marquetería 80 pesos. Estas gangas solo en la casa del pueblo. Figuras, 26.

LA SEGUNDA DE MASTACHE

Nota. Vendo también a los mueblistas
38617 — 31 Oct.

MUEBLES BARATOS "LA PERLA", ANIMAS, 84

Tenemos gran existencia de juegos de cuarto, de sala y comedor, tanto finos como corrientes; tenemos surtido para todas las fortunas; vendemos piezas sueltas, escaparates, camas, lámparas, burós, sillería de todas clases y cuanto pueda necesitar una casa bien amueblada. Precios, véanlos y se convencerán de la baratura. Damos dinero sobre alhajas y vendemos joyas baratísimas.

AZOGUE SUS ESPEJOS

Señora; es una nota de distinción mantener siempre limpias las lunas de sus muebles. Llame a "PARIS-VENECIA". Teléfono A-5600 y por una pequeñez la ayudará a sostener tan buena cualidad. Tenerife y San Nicolás.
38889 — 23 Oct.

COMPRAMOS TODA CLASE DE MUEbles, prendas y ropas; pasamos a domicilio. Vendemos toda clase de muebles a plazos. Teléfono M-3662. San Nicolás número 254.
38070 — 31 oc.

MAQUINAS UNDERWOOD

Taller de, limpieza, reparaciones y ajustes de máquinas de escribir UNDERWOOD, exclusivamente. Unicos Agentes: J. Pascual Baldwin, Obispo, 101, Habana. P. O. Box, 81.
C 6337 — Ind 12 ag

MATA MOSQUITOS "KATOL"

Sahumerio para matar mosquitos, conocido mundialmente. Es sorprendente el verlos caer muertos ante el fino humo que expiden unas pocas varillas. Garantizamos su éxito. Si usted quiere dormir tranquilo, ¡probadlo! De venta en "El Sol Naciente", O'Reilly número 80.
35857 — 14 Oct.

Compramos muebles modernos

Juegos de cuarto, comedor y sala, máquinas Singer y de escribir, muebles de oficina y Victrolas de todas clases y piezas sueltas. Pagamos más que nadie por necesitar muchos. Llamen para que se convenzan. A-3790 y pasaremos en el acto por su casa.
38320 — 18 Oct.

Surtido completo de los afamados BILLARES marca "BRUNSWICK". Hacemos ventas a plazos. Toda clase de accesorios para billar. Reparaciones. Pida Catálogos y precios.

O'REILLY, 102
Teléfono M-4241
C2130 — Ind. 15 Ma.

MAQUINAS DE ESCRIBIR

Se desean compras hasta 100 máquinas de escribir que sean visible, pagamos alto precio por las mismas, se compran aunque estén rotas, pueden llamar al teléfono M-3535 y en el acto voy con el dinero.
38949 — 23 Oct.

AVISO, SE COMPONEN MUEBLES por malos que estén dejándolos como nuevos, esmaltamos en todos colores, entapizamos, barnizamos de muñeca y enrejillamos. Manuel Fernández. Manrique, número 52. Teléfono M-4445.
37960 — 2 Nv.

SE VENDE UNA NEVERA PROPIA para puestos de frutas, fonda o restaurant. Informan: Oficios, 33, el encargado.
38470 — 14 Oct.

COMPRAMOS

Máquinas de escribir, Archivos y toda clase de muebles de oficina, máquinas de coser de Singer y Cajas de caudales. Villegas, número 6. Teléfono A-8054. Losada
37707 — 7 Nbre.

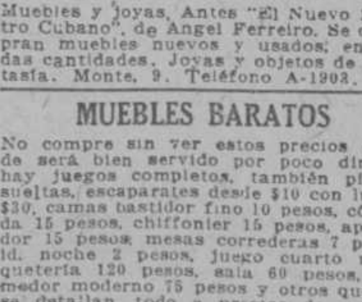

PLANCHE CON GASOLINA LA PLANCHA "ROYAL" ES LA MEJOR

El planchar con el antiguo sistema de planchas de anafe, es molesto y se pierde mucho tiempo, planchando con una Royal, tiene menos gasto y el aposento de planchar siempre está fresco. Sin bomba, genera la gasolina por su peso.

Distribuidores en Cuba:
J. RAMOS Y CA.
Máximo Gómez, 475. Habana.
38029 — 23 Oct.

LA CASA FERREIRO

Muebles y joyas, Antes "El Nuevo Rastro Cubano", de Angel Ferreiro. Se compran muebles nuevos y usados; en todas cantidades. Joyas y objetos de fantasía. Monte, 9. Teléfono A-1903.

MUEBLES BARATOS

No compre sin ver estos precios donde será bien servido por poco dinero, hay juegos completos, también piezas sueltas, escaparates desde $10 con lunas $30, camas bastidor fino 10 pesos, cómoda 15 pesos, chiffonier 15 pesos, aparador 15 pesos, mesas correderas 7 pesos id. noche 2 pesos, juego cuarto marquetería 120 pesos, sala 60 pesos, comedor moderno 75 pesos y otros que no se detallan, todo a precios de ganga, véalos en

"LA PRINCESA"
San Rafael, 107. Tel. A-6926

¡OJO! VISTA HACE FE. SE COMpran toda clase de muebles y máquinas de coser Singer y Victrolas y Fonógrafos Victor, pagándolos más que nadie. Llame al Tel. A-8620. Neptuno No. 176 esquina a Gervasio.
25608 — 12 oct.

MUEBLES Y PRENDAS

LIQUIDACION DE JOYAS

procedentes de empeño. Aretes de 18 kilates, desde un peso el par; gargantillas 18 kilates desde dos pesos; dijes, desde un peso, en 18 kilates: pulseras finas, de caña, de media caña, de cinta, muy modernos, en oro 18 kilates, desde 4 pesos; yugos 18 kilates, tres pesos par; anillos, un peso, 18 quilates; sortijones gruesos, 3 pesos; 18 kilates; botonaduras desde 3 pesos, 18 kilates; bolsillos de plata fina, 2 pesos; relojes de plata de las mejores marcas, a 5 pesos; de oro idem., desde 6 hasta 40 pesos; leontinas modernas, 18 quilates, $7.50 y barbadas 18 kilates, 12 pesos; cintas para relojes desde 20 centavos en todos los modelos. Relojes de pulsera para señoritas en tamaño pequeño, muy artísticos, de oro 18 kilates, garantizados, a 8 pesos; despertadores alemanes, cch hora grantizada, a un peso. Hebillas de faja de oro macizo 18 kilates, a 8 pesos; bolsas de plata muy fina, desde 5 a 30 pesos; hay un gran surtido. Tenemos preciosidades en brillantes, muy fino todo y por la tercera parte de su valor. "La Casa López". Teléfono A-6141. Salud, 93, esquina a Padre Varela.
31d-1o. Oct.

Compramos vendemos a plazos

cajas de caudales, archivos muebles de oficina, máquinas de escribir, máquinas de coser, Singer, y muebles modernos. Villegas, número 6. Por Ave. de Bélgica, número 37-D. Teléfono A-8034. Losada.
37708 — 28 Oct.

MUEBLES EN GANGA

"La Especial", almacén importador de muebles y objetos de fantasía, salón de exposición, Neptuno, 159, entre Escobar y Gervasio. Teléfono A-7620.

Vendemos con un 50 por ciento de descuento, juegos de cuarto, juegos de comedor, juegos de recibidor, juegos de sala, sillones de mimbre, espejos dorados, juegos tapizados, camas de bronce, camas de hierro, camas de niño, burós, escritorios de señora, cuadros de sala y comedor, lámparas de sobremesa, columnas y macetas mayólicas, figuras eléctricas, sillas, butacas y esquines dorados, porta macetas, esmaltados, vitrinas, coquetas, entremeses, cherlones, adornos y figuras de todas clases, mesas correderas redondas y cuadradas, relojes de pared, sillones de portal, escaparates americanos, libreros, sillas giratorias, neveras, aparadores, paravanes y sillería del país en todos los estilos. Vendemos los afamados juegos de meple compuestos de escaparate, cama, coqueta, mesa de noche, chiffonier y banqueta a 185 pesos.

Antes de comprar hagan una visita a "La Especial", Neptuno, 159, y serán bien servidos. No confundir. Neptuno, 159.

Vendo los muebles a plazos y fabricamos toda clase de muebles a gusto del más exigente.

Las ventas del campo no pagan embalaje y se ponen en la estación.

MAQUINA SINGER

Se vende una en Amistad 52, altos, muy barata.
38142 — 31 oct.

ATENCION. SE VENDE UNA CAJA hierro y un escaparate luna, se da todo barato. Informan: Omoa, número 1, bajos, esquina a Pila. Su dueño: Aquilino S. Rodríguez.
39087 — 17 Oct.

La Sucursal Papelera. Nosotros compramos toda clase de papel usado o trapos en todas cantidades. Informarán San Pablo y Mariano, Cerro. Teléfono M-4291.
C 153 — Ind 4 e

"LA NUEVA ESPECIAL"

MUEBLES EN GANGA

Neptuno, 191-193, entre Gervasio y Belascoaín. Teléfono A-2010. Almacén importador de muebles y objetos de fantasía.

Vendemos con un 50 por ciento de descuento, juegos de cuarto, juegos de comedor, juego de mimbre y cretonas muy baratos; espejos dorados, juegos tapizados, camas de hierro, camas de niño, burós, escritorios de señora, cuadros de sala y comedor, lámparas de sobremesa, columnas y macetas mayólicas, figuras eléctricas, sillas, butacas y esquinas dorados, porta-macetas esmaltados, vitrinas, coquetas, entremeses, cherlones, adornos y figuras de todas clases, mesas correderas redondas y cuadradas, relojes de pared, sillones de portal, escaparates americanos, libreros, sillas giratorias, neveras, aparadores, paravanes y sillería del país en todos los estilos.

Vendemos los afamados juegos de meple compuestos de escaparate, cama, coqueta, mesa de noche, chiffonier y banqueta a 220 pesos.

Llamamos la atención acerca de unos juegos de recibidor finísimos de muebles y cuero marroquí de lo más fino, elegante, cómodo y sólido que han venido a Cuba, precios muy baratísimos.

Antes de comprar hagan una visita a "La Nueva Especial". Neptuno, 191 y 193, y serán bien servidos. No confundir.

Vende los muebles a plazos y fabricamos toda clase de muebles a gusto del más exigente.

Las ventas del campo no pagan embalaje y se ponen en la estación.
C7343 — Ind. 27 Sp.

MUEBLES BARATOS "LA MISCELANEA" San Rafael, 115

Juegos de cuarto, $100, con escaparate de tres cuerpos, de filete blanco, $280. Juegos de sala, $68. Juegos de comedor, $90; escaparates $12; con lunas, $30; en adelante; coquetas modernas, $20; aparadores, $15; cómodas, $15; mesas correderas, $10 modernas; mesas de noche, $2 y $4 modernas; peinadores, $8; vestidores, $12; columnas de madera $2; camas de hierro, $10; seis sillas y dos sillones de caoba, $25. Hay una vitrola de salón modernista, $39. Juegos esmaltados de sala, $95. Sillería de todos modelos; lámparas, máquinas de coser, burós de cortina y pianos, precios de una verdadera ganga. San Rafael, 115. Teléfono A-4202.

MAQUINAS DE ESCRIBIR

Se venden 10 de los siguientes modelos: 5 Underwood, 5 Modernas, están flamantes y 5 Remington, modelo 10, moderna. Están nuevas y pueden verse a todas horas en Indio 39.
39034 — 14 oct.

GANE DINERO VENDIENDO NUEStros atractivos artículos Juguetes, joyería, quincalla, novedades alemanas Agencia Mercantil Antillana. Apartado No. 2344, Habana. Pida nota de precios
5318 — 30 d 11

MAQUINAS DE ESCRIBIR

Se vende cuatro Underwood completamente nuevas del último modelo, 5 Remington, 10 del último modelo, con una semana de uso, se dan en ganga todas están flamantes, pueden verse a todas horas en Indio, 39.
38950 — 14 Oct.

ARTES Y OFICIOS

SE EXTERMINA EL COMEJEN DE los muebles y techos y todos los insectos dañinos a la Agricultura. Para informes: Diríjase a José Acosta, Concordia, número 41. Teléfono A-4285.
39480 — 16 Oct.

MISCELANEA

VENDO UNA CANCELA O PUERTA reja de dos hojas de 2.80 m. de ancho por 2.00 m. de alto muy fuerte, propia para entrada de camiones o automóviles y se da muy barata. Informes: Carmen, 58, Habana.
37544 — 17 Oct.

SE VENDE ESCOPETA MARCA JAbalí. Aguila, número 329. Suárez.
39331 — 15 Oct.

SE VENDEN BOVEDAS, A $180

Bóvedas con su osario, con tapas de mármol, a $180. Bóvedas con todos sus mármoles y tapas de 6 centímetros, 325 pesos. Panteones de dos bóvedas, con sus mármoles y tapas de 6 centímetros, a 550 pesos. Cedo un panteón de cuatro bóvedas en la Calzada Principal y cerca de la puerta de entrada. Se hacen exhumaciones con cajas de mármol, a 23 pesos. Con cajas de madera, 14 pesos. Marmolería, La Primera de 23, de Rogelio Suárez, 23 y 8, Vedado. Teléfonos F-2382, F-1512.
38047 — 31 o

PERDIDAS

BUENA GRATIFICACION, SE DARA a la persona que entregue en la calle 5, entre 4 y 6, Reparto La Sierra, Marianao, a A. Laborde, un perro policía de cuatro meses, color canela y que responde por "Hatuey" perdido el día diez del presente mes en el mismo reparto.
39470 — 18 Oct.

PERDIDA

Documentos de un joven español cree que haya sido en los carritos Playa y Universidad, se gratificará al que los entregue. Columbia. Teléfono I-7766.
39401 — 15 Oct.

PERRITO BLANCO LANUDO PERDIdo en la calle de San Lázaro, pelado hasta el pescuezo, devuélvase a San Lázaro, 174, altos, entre Galiano y Blanco. Gratificación.
38922 — 15 Oct.

MAMPARAS Y VIDRIOS

Desde 10, 11, 12 y 13 pesos, colocadas y sin colocar. Aprovechen en este mes. Belascoaín 86 B. Tel. M-7883 entre Sitios y Maloja.
38414 — 18 oct.

LIBROS E IMPRESOS

La verdad acerca del Tabaco

El folleto "La Tabacomanía y sus efectos en el hombre, la mujer y el niño, más un tratamiento sin medicinas, se le remitirá certificado al recibo de solo un peso en giro o carta certificada. Garantizamos el tratamiento con la devolución del dinero. Oferta especial debida a la generosidad de un Tabacomaníaco que se creía incurable. Actúe ahora, luego será tarde. Doctor Eduardo Queral. Apartado, 1702. Habana.
39500 — 16 Oct.

TALONES DE RECIBOS PARA ALQUIleres de casas y habitaciones a 20 cts., seis por un peso. Recibos para hipotecas 40 cts. Cartas de fianza y para fondo, carteles para casas vacías. De venta en Obispo 31 1/2, librería. Teléfono A-8178.
39338 — 15 oct.

Se compran y venden libros de uso en la librería Universal, Prado 113, telf. A-0622.
38225 — 14 oc

INSTRUMENTOS DE MUSICA

PIANOS DE ALQUILER

VIUDA DE CARRERAS Y Ca.
Prado, 119. Teléfono A-3462

MUSICA
INSTRUMENTOS
S. IGLESIAS
COMPOSTELA 48. HABANA

Discos para fonógrafos y victrolas. Gran surtido en óperas de los mejores artistas, zarzuelas, paso-dobles, marchas, cantos regionales, danzones, puntos, rumbas, canciones, fox-trots, Liquido un lote de discos a 40, 50 y 60 centavos. Plaza Polvorín, frente al hotel Sevilla. Teléfono A-9735. Manuel Pico.
37115 — 24 oc.

AGENCIAS DE MUDADAS

"LA ESTRELLA"

San Nicolás, 98. Teléfono A-3976. A-4206 y A-3906. Mudamos todas clases de muebles, pianos, caja de caudales, maquinaria, ciudad e interior en carros, camiones o zorras.
39265 — 10 Nov.

"SAN JOSE"

Agencia de mudanzas de Ignacio Echenique. San José, 122, esquina a Lucena. Teléfono M-8385. Esta casa tiene gran interés en servir al público c ntando con hábiles e inteligentes trabajadores. Precios sin competencia.
38860 — 7 Nbre.

DE ANIMALES

DR. RAFAEL LAGARDE

MEDICO VETERINARIO
VISITAS A DOMICILIO

Inyecciones para evitar la rabia en el perro, tratamiento moderno para el moquillo, consultas de 2 a 4 p. m. Calle 11, número 139, entre K y L, Vedado. Teléfono F-5606.
36018 — 16 Oct.

CABALLOS Y BURROS DE KENTUCKY

Nuestro embarque de caballos finos de silla y de burros sementales, acaba de llegar procedente de Lexington Kentucky, al establo del señor M. Robaina. Jacas y yeguas de paso y trote; un caballo semental fino; dos burros sementales; una mula de silla. Este es uno de los más finos lotes de caballos y burros que ha llegado a Cuba. Pase por esta su casa para que vea estos caballos.

THE COOK FARMS
VIVES, 151. TELF. A-6033
39515 — 19 oc.

INSTITUTO CANINO "NOCARD"

Montado a la altura de los mejores de los Estados Unidos y Europa. Director Dr. Miguel Angel Mendoza. Consultas, de 11 a 12 y de 3 a 5. Malecón y Crespo.

COMPRA DE UN CABALLO

Se desea comprar un caballo criollo de tres años de edad y seis y media cuartas de alzada. Se prefiere que sea buen caminador; esté completamente sano y no tenga resabios. Para informes llame al Departamento de Publicidad y Circulación del DIARIO DE LA MARINA, de 8 a 11 a. m. y de una a cinco p. m. Telf. M-6844.
A — Ind. 14 sp.

DE ANIMALES

CABALLOS DE KENTUCKY

Tenemos un gran surtido de caballos y yeguas de paso de Kentucky, varios de trote y jacas criollas, de paso. Todos estos animales los vendemos a precio de situación. Colón, número 1, Habana. Antonio Galán.
39246 — 21 Oct.

Siempre tenemos en nuestro establo magníficas jacas y yeguas muy finas, caminadoras de Kentucky y Tennessee. Magníficos caballos de trote. Muy buenos sementales y un magnífico burro. Pueden verse en casa de

JOSE CASTIELLO Y CA.
CALLE 25, No. 7, ENTRE MARINA E INFANTA
TELF. M-4029
C 7723 — Ind 6 oc.

Recibimos todas las semanas magníficos lotes de vacas lecheras, de pura raza Jersey y Holstein. Pueden verse en casa de:

JOSE CASTIELLO Y CA.
CALLE 25, No. 7, ENTRE MARINA E INFANTA
TELF. M-4029
C 7724 — Ind. 6 oc.

M. ROBAINA

Acabo de recibir 50 mulas maestras de tiro, 25 caballos de Kentucky, finos de paso; 60 vacas recentinas de gran cantidad de leche de las razas Holsteins, Jersey y Durhams.

Toros Holstein, Jersey.

Todo ganado nuevo de primera.

Recibo semanalmente cerdos americanos para el consumo.

Precios módicos; hágame sus pedidos.

Vicente Ruiz de Luzurriaga (antes Vives), 151.
TELEFONO A-6033

VACAS, 50 VACAS

Recibiremos el lunes que viene 50 vacas de las mejores razas lecheras; y, además, seguimos recibiendo semanalmente. Los precios son los más económicos de plaza.

MULOS, MULOS

Tenemos siempre en existencia de todas clases.

Marina, 3, esquina a Atarés, Jesús del Monte.

TELS.: I-1376 y A-5429.

FELIX CABRERA
JARRO Y CUERVO
FRED WOLFE
432 — 26 Oct.

DINERO E HIPOTECA

Hipotecas. Doy dinero en todas cantidades, a módico interés en la Habana y sus barrios, sobre propiedades que ofrezcan buena garantía, de lo contrario no pierda su tiempo en verme. Helio Medel, de 2 a 4 p. m. Obrapía 98, altos. Departamento No. 12. Teléfono M-3683.
39350 — 19 oct.

DINERO PARA HIPOTECAS

en las mejores condiciones. Miguel F. Márquez. Cuba, 32.

NECESITO URGENTEMENTE, PARA colocar en primero hipoteca, en la Habana, buenas garantías y buen interés, más de $80.000 en distintas partidas. Si usted tiene dinero para colocar en hipoteca, véame en seguida; no pierda tiempo; no queremos corredores. Concordia 83, altos, por Lealtad.
39424 — 17 oct.

EN 24 HORAS TRASMITO CARTAS de ciudadanía, pasaportes, títulos de chauffeurs, cobros de cuentas atrasadas anticipo dinero sobre herencias, doy dinero en pagarés, alquileres de casas censo e usufrutos. Concordia 83, altos, por Lealtad.
39425 — 17 oct.

DOY EN HIPOTECA $16,000; OTRA partida de $8,000 al 7, en Habana; buena garantía; no corredores. San José No. 65, bajos, de 12 a 2 exclusivamente.
3935 — 15 oct.

HIPOTECAS EN EL DIA 7 o/o

Si viene con sus títulos y el certificado del Registro de la Propiedad; este tipo es en la Habana; bien situado; voy a Jesús del Monte al 8 0/0 (Calzada) a otros tipos a todos los repartos con sólida garantía. Empedrado 18, de 9 a 11. Mazón.
39365 — 14 oct.

NECESITO EN PRIMERA HIPOTECA siete mil quinientos pesos y cuatro mil en segunda, buenas garantías y buen interés. Recibo todos los días, inclusive festivos. Compostela, 36, bajos.
39189 — 14 oct.

DOY EN PLIMERA HIPOTECA 3,000 pesos. Informa: Habana, 99. Señor Palicio.
39128 — 17 Oct.

DOY DINERO EN HIPOTECA A BASE de buena garantía en Habana, Vedado, Jesús del Monte y Cerro a módico interés; trato directo. Jesús María 42, altos. Tel. M-9333.
38270 — 14 oct.

EN PRIMERA HIPOTECA SE DAN 10,000 pesos juntos o separados en dos de $5,000. Solamente para el centro de la Habana. Informan: Consulado, 15. Teléfono A-6792.
38351 — 14 Oct.

DINERO E HIPOTECAS

PRESTAMISTAS COLOCO SU DINERO en primeras hipotecas sin gastos para usted. Tengo pedidos constantemente en todas cantidades. Informa Rodríguez. Santa Teresa E de 12 a 3 y de 6 a 9 de la noche. Teléfono I-3191.
38818 16 Obre.

DINERO PARA HIPOTECAS AL 7 POR CIENTO
COMPRA VENTA DE CASAS
CLAUDIO DE LOS REYES
OBRAPIA, 42
DE 9 A 10 Y DE 1 A 2
37212 10 oct.

PAGAMOS 1% A LOS CORREDORES
En todas cantidades. Oficina particular Sarrá, (altos Botica). Teniente Rey y Compostela. A-4358. Dr. Valdivia. Sr. Roque. Sr. Falber.
38534 19 oc.

EN 24 HORAS, NECESITO COLOCAR urgentemente $150.000 en primera y segunda hipoteca para todos los barrios, bajo interés, trato directo con el propietario. No queremos intervención de corredores. Concordia 83, altos, por Lealtad.
39425 17 oct.

DINERO SOBRE ALHAJAS
y objetos de valor, no reparamos intereses. Alquileres de muebles y cajas de caudales a plazos. La Hispano Cuba. Villegas, número 6. Por Ave. de Bélgica, número 37-D. Teléfono A-3054. Lonada.
37707 28 Oct.

Automóviles y Accesorios

SE VENDE UN CAMION ALL AMERican en muy buen estado. Dos y media toneladas. Informes: A-2856. García Tuñón and Co. Aguiar esquina a Muralla.
39477 21 Oct.

SE VENDE UNA MOTOCICLETA INdian Chiff con su side car, con muy poco uso. Se puede ver a todas horas en Concha, número 11, esquina a Marina. Almacén de Forraje. Teléfono I-3587.
39488 23 Oct.

SE VENDE UN CAMION "REPUBLIC" de 3 y media toneladas casi nuevo. Para informes: Independencia, 27, Cotorro.
39503 24 Oct.

HUDSON, TIPO SPORT, SE VENDE por embarcar, en perfecto estado, seis ruedas de alambre, gomas nuevas, 15, esquina H, Vedado. Teléfono F-4633.
39400 17 Oct.

Cambio por materiales de fabricación (o se vende) un automóvil Country Club, 4 pasajeros, 5 ruedas alambre, gomas, pintura, vestidura buena, propio para corta familia, maestro de obras, vendedor o profesional. Informan: Tel. I-460.
39416 ... oct.

Estupendo Mercer. Mejor que nuevo, seis ruedas de alambre, gomas nuevas, no requiere gastos. Se vende. Informan: Avenida de Italia, 129. Droguería La Americana.
39292 17 oc

EN PRADO, 41, SE VENDEN SUMAmente baratos varios automóviles de uso, tomados en cambio por carros nuevos, vendidos por la Agencia Studebaker. Entre ellos se encuentra un Dodge en soberbias condiciones, un Wescott siete pasajeros, un Cadillac en 900 pesos tipo 55. Un Studebaker 7 pasajeros garantizado a toda prueba. Un carrito de reparto. Se dan facilidades para el pago.
39298 16 Oct.

SE VENDE UNA ESTRELLITA DE UN mes de uso en perfectas condiciones y un Ford del 18, en muy buenas condiciones. Se dan baratos. Informan Neptuno 209, bodega.
39341 17 oct.

SE VENDE UN CHANDLER ULTIMO modelo, 6 ruedas de disco, 7 pasajeros y una semana de uso; se da barato. Informan en el Tel. F-4107.
39348 15 oct.

COMPRO CINCO CAMIONES
De 5 toneladas de buenas marcas con poco uso; 2 de volteo y 3 de carrocería abierta. Pago hasta $3.500 al contado siendo buenos. No deseo cacharros. Proposiciones por correo con detalles marca. P. O. Contratista. Apar. 110.
39375 16 oct.

CAMION DE 2 Y MEDIA TONELADAS, se vende en 600 pesos. Está en muy buenas condiciones para trabajar. Informan en O'Reilly, 2.
39137 14 Oct.

SE VENDE UN ESSEX COMPLETAmente equipado, y con seis ruedas de alambre y gomas nuevas, para verlo e informes: Hospital, número 2, garage.
39155 19 Oct.

FORD DEL 23
Con poco uso goma de repuesto, faroles y chaleco niquelados y muchos extras más que tiene; lo vendo barato. Dragones, 45, Valdivia.
38932 14 Oct.

VENDO UNA CUÑA FORD CASI REgalada. Informa Félix González en J. Abreu y J. Alonso. Luyanó.
39112 14 Oct.

GRAN OPORTUNIDAD
Por necesitar espacio para otras mercancías, liquidamos el siguiente lote de carrocerías propias para camiones pequeños y especialmente para Ford:

1 Carrocería tipo Expreso con techo.
1 Carrocería de paneles tipo Expreso.
9 Casetas.
1 Carrocería tipo Expreso para camión de 5 toneladas.
2 Carrocerías tipo volteo.
15 Plataformas o camas.
1 Plataforma o cama para carrocería, tipo Expreso.
2 Plataformas o camas para carrocería, tipo volteo.
1 Carrocería de volteo de hierro.

El valor total verdadero de estas carrocerías es de $2,500.00, pero siendo urgente liquidarlas hemos decidido ofrecer el LOTE ENTERO por $700.00
NO PIERDA ESTA GANGA
G. PETRICCIONE Co.
Arbol Seco esquina a Desagüe
c7858 8d-10

MOTOCICLETA HARLEY DAVIDSON, tipo Sport, en buenas condiciones, se vende en 225 pesos. Informan en Jesús del Monte, 117. Señor Ruiz o en Aguacate, 114, señor Villar.
38928 14 Oct.

AUTOMOVILES
Vendo varios de cinco y siete pasajeros, cuñas de 2 y 4 asientos, carrocería de guagua de 12 pasajeros, asientos de mimbre en 250 pesos. Jesús Valle. Máximo Gómez, 47, por Someruelos. Taller de Maquinaria.
38920 14 Oc.

SE VENDE UNA MAQUINA MARCA Cleveland, se puede ver en calle Luaces, número 2, frente la Quinta Los Molinos. Ensanche de la Habana.
39926 11 Oct.

CHEVROLET DE ARRANQUE CON gomas cuerda, fuelle y vestidura nueva y motor a toda prueba en 350 pesos. Concepción, número 1, esquina a San Celestino. Marianao.
38006 16 Oct.

AUTOMOVILES

ROAMER TIPO SPORT DE CUATRO pasajeros, con seis ruedas de alambre y sus gomas nuevas, tiene excelente motor Continental, sello rojo, a toda prueba, es propio para persona de gusto. Se vende por tener que ausentarme. Informan: Teléfono F-4346.
38540 19 Oct.

FORD. CAMIONCITO CERRADO con gomas cuerda, blok nuevo a toda prueba, 250 pesos. Concepción, número 1, esquina a San Celestino. Marianao.
28007 16 Oct.

CAMION PAIGE, 3 TONELADAS
Se vende uno de estos magníficos camiones, completamente nuevo y garantizado por la Agencia. Por el pago al contado, se da por la mitad de su valor y también se vende a plazos. Se envían catálogos gratis. Para verlo e informes: Edwin W. Miles. Prado y Genios.
38794 15 Oct.

SE VENDEN VARIOS FORDS DE cuatro y cinco meses de uso, los más lindos que ruedan en la Habana por estar equipados a todo lujo, para verlos de 7 a 12 de la mañana. Garage "Amaro", Hospital, 2.
39155 19 Oct.

MOTOCICLETAS HARLEY DAVIDSON
Los que ya compraron el nuevo modelo 1924, dicen es el mejor motor que se ha instalado en vehículo alguno. Venga y familiarícese con el más grande sport sobre ruedas. ¡He aquí un sport que no abrirá agujero en su bolsillo: 50 millas por un peso solamente? Gasolina, aceite, gomas y todo. Nuestros expertos le enseñarán a manejarla. Presas y Ca. Agentes exclusivos. San Lázaro, 238.
34505 31 Oct.

MAQUINAS PARA BODAS
Si usted desea alquilar un Packard cerrado, para su boda, vaya a Morro 5-A, garage, que es la casa más seria y acreditada de Cuba. Para el servicio de bodas y paseos precios módicos. Doval y Hno., Morro, 5-A. Teléfono A-7635. Habana. Cuba.
C2892 Ind. 15 Ab.

SE VENDE UNA MAQUINA OVERland, tipo noventa, está en perfectas condiciones; se da barata, se puede ver en Animas 191, garage, esquina a Aramburo. Informan en el mismo, su dueño hasta las diez de la mañana.
39295 17 oc.

NO COMPRE FORD SIN ANTES VERme, los tengo de 3 y 4 meses de uso, lo más bonito que circula en la Habana, los hay de 380 pesos, 400, 450 y 500, venga antes de las 12, que están trabajando. Bruzón y Pozos Dulces, garage García y Pachó. Teléfono A-9339.
38391 18 Oct.

AUTOMOVILES
No compren ni vendan sus autos, sin ver primero los que tengo en existencia. Carros regios, últimos tipos, precios sorprendentes y absoluta reserva. Doval y Hno. Morro 5-A, teléfono A-7055, Habana.
C 1784 Ind 5 m.

"EL PEDAL"
ALMACEN IMPORTADOR DE

y Accesorios, Triciclos, Cigüeñas, Automovilitos, Faroles, Gomas, Municiones y todo lo concerniente al ramo. Máquinas de coser y accesorios. Gran taller de reparaciones. Ventas al por mayor y al detalle. Pida Catálogo y lista de precios. "El Pedal", de Ramón Sánchez, P. Lacoste (Aguacate) núm. 50, teléfono A-3780. Habana.
Ind. 6 Sp.

EXCEPCIONAL OPORTUNIDAD
Para quien desee comprar máquina, por tener que abandonar el negocio, se realizan diferentes automóviles de uso, de distintos tipos y marcas todos en muy buenas condiciones y a precios muy reducidos. Pueden verse e informes, en Marina, 12. Teléfono M-4199.
8735 Ind. 9 my

AUTOMOVILES DE LUJO CERRADOS con alumbrado interior, para bodas, bautizos, teatros y paseos, con chaufeur uniformado y chapa particular, precio desde tres pesos la hora en adelante. Jesús del Monte, 12, a media cuadra de Tejas. Teléfono M-2379.
C5844 Ind. 1o. Ag.

MAQUINAS PARA BODAS
Las mejores en la Habana con chapa particular, chofer y paje elegantemente uniformados.
PRECIO $15 EN ADELANTE
INDUSTRIA, 8
TELFS. M-4444 Y M-2503
C 7669 Ind 12 sp.

SE VENDE UN CAMION DODGE Brothers con su carrocería de paseo en el caso de que la necesiten, se da a prueba. Ferrer y Manila. Cerro. Teléfono I-2597.
38369 13 Oct.

VENDO POR SALIR DEL GIRO UN camión nuevo sin estrenar de diez toneladas de potencia a plazos o contado. Se sacrificará para hacer rápido negocio. Amargura, 48. Agencia Wichita.
38537 19 Oct.

GOMAS U. S. ROYAL CORD.
Almacenistas
DOVAL Y HERMANO
Gran surtido de accesorios y novedades para automóviles. No deje de visitar esta casa. Oficinas: Morro 5-A teléfono A-7055, Habana.
C 1784 Ind 4 mz

"EL RASTRO ANDALUZ"
Hemos recibido un completo surtido de accesorios en general, así como Coronas, Piñones de ataque, Piñones satélites y Planetarios, y muelles delanteros y traseros para toda clase de automóviles y camiones, a los precios afamados de esta casa ¡Sin competencia! También tenemos un bonito y variado surtido en Defensas de calidad y gusto insuperable. Próximamente llegará otro gran cargamento de accesorios en general. Esta es la casa de todos. El que nos compra es siempre nuestro cliente. Con esmero y puntualidad debida atendemos los pedidos del interior. Avenida de la República, antes San Lázaro, 362, esquina a Belascoaín. Teléfono A-8124. R. Serrano.
38810 5 Nbre.

CARRUAJES

POR ENFERMEDAD, VENDO CARRETón con tres mulas y arreos. Razón: Hotel "Nacional". San José y Amistad. Blanco.
39479 15 Oct.

FAETON FRANCES
Se vende uno casi nuevo, muy barato, marca Gautier y Ca., París, vuelta entera, con sus arreos y una caja adicional atrás para muestrario de viajante o para reparto de mercancías. Informes Martí 8. Tel. 5116. Guanabacoa.
P. 30 d 4 oct.

CARRUAJES

SE VENDE UN FAETON PRINCIPE Alberto, con asiento atrás, un tílburi y un faetón Príncipe Alberto propio para un vendedor y un carretón de muelles. Jesús Gonzalo, Emna y Villanueva, Jesús del Monte.
39026 23 oct.

MAQUINARIAS

Se desea comprar una locomotora pequeña para una línea de 28 pulgadas de ancho. Amistad, 75, Habana.
39250 19 oc

Se venden cuatro calderas multitubulares de uso, en buen estado. Dos de 200 caballos cada una y dos de 150 caballos a una prueba de150 libras de presión hidráulica. Se encuentran en los Tailleres de Pailería de Ignacio Goicoechea. Caibarién.
P. 30d- 1o. Oct.

COMPRA Y VENTA DE FINCAS, SOLARES YERMOS Y ESTABLECIMIENTOS

COMPRAS

FINCA RUSTICA, COMPRO DE DOS a cinco caballerías de terreno de cualquier clase, siempre que no sea muy pedregoso. No más lejos de Matanzas ni de Candelaria. No mayor precio de dos mil quinientos pesos por caballería. (Al contado). Inclán, Teniente Rey, 19, esquina a Cuba.
39242 16 Oct.

COMPRO CASAS Y SOLARES
Compro casas de esquina y de centro, compro solares pagados y contratos de solares, facilito dinero en hipoteca, a módico interés. Figuras, 78. Teléfono A-6021. Manuel Llenín.
39221 21 Oct.

COMPRA CASA COMERCIAL INFORma: Monte, 5, Constantino, no corredores.
39224 14 Oct.

COMPRO EN EL VEDADO, CASAS chicas por solar. Informarán: Calle 25, número 355, altos, entre Paseo y A, de 9 a 3.
39215 15 Oct.

Compro dos o tres casas en el centro de la Habana; preferible de Prado a Belascoaín. Trato directamente con el dueño. Informan en Consulado, 19, teléfono A-6792.
38882 23 oc

Deseo comprar un solar, mejor de esquina, acera del sol, en la calle de San Mariano, Santa Catalina o Milagros, hacia el reparto Mendoza, no lejos de la calzada. Recibo informes de precio, al contado, número de metros, sin intervención de corredores, en Apartado 465.
38867 18 oc

COMPRO UNA CASA PARA COMERcio en Neptuno, Monserrate o calle comercial; si es chica mejor. Trato directo. Jesús María 42, altos. Teléfono M-9333.
38974 14 oct.

COMPRAMOS Y VENDEMOS
CASAS
SOLARES
FINCAS

¡HIPOTECAS!
Empedrado ,30-B.
27885 14 Oct.

COMPRO
Casa planta baja, 9 x 25. Radio: Belascoaín, Galiano, Reina y San Lázaro. También doy dinero al 8 por ciento sobre primeras hipotecas, en la Habana. E. L. San José, 85.
38605 15 oc

URBANAS

EN GUANABACOA, SE VENDE HERmoso edificio de dos plantas, ocupan dos establecimientos, los bajos haciendo esquina en el mejor sitio de la calle de Pepe Antonio, no corredores, para más informes; dirigirse: Aguiar, 93, de 8 a 10 a. m.
39457 16 Oct.

CASA EN SANTOS SUAREZ
Con $600.00 de entrada, le vendo su casa en Santos Suárez o donde usten tenga su terreno, con $600.00 de entrada, resto a $25.00 mensuales, toda de mampostería, cielo raso, compuesta de jardín, portal, sala, comedor, dos cuartos, baño y cocina. Informa: Sr. Vega, Animas 103. Teléfono A-7839.
39443 15 oct.

GANGA VERDAD, VENDO EN LA CAlle de Aguila, de Trocadero a Neptuno, una buena casa vieja de dos plantas, 5.50 por 18, renta $120.00 mensuales, agua redimidas en $10.500. No queremos corredores. Trato directo con el comprador. Concordia 83, altos, por Lealtad.
39425 17 oct.

VENDO UNA CASA DE TRES PISOS cada uno, con sala, comedor, tres cuartos, cocina de gas, baño intercalado cada piso gana 60 pesos y acabada de fabricar, estas casas chicas son las que convienen para rentar por no estar nunca desocupadas, es el mejor negocio que hay en la Habana porque no se quiere perder tiempo, la doy en 18,000 pesos, pueden dejar algo en hipoteca si se desea, está situada en Concepción de la Valla, a dos cuadras de Belascoaín, magnífico lugar. Informa: T. Salvador. Calle O, número 8. Teléfono F-5338.
39397 17 Oct.

EN 3,500 PESOS, SE VENDE LA CAsa San Anastasio, 11, entre Concepción y Dolores, de portal, sala, saleta, dos cuartos, servicios, terraza, patio, traspatio con árboles frutales. La llave en la bodega.
39405 15 Oct.

SE VENDE EN SANTOS SUAREZ UNA gran casa construcción de primera, tiene de frente once por 60 de fondo, todo construido, gran garache, punto alto, acera sombra, muy cerca de la Calzada, se dá en 14,000 pesos, no corredores. Informan de 1 a 6 p. m. Enamorados, 54, entre Flores y Serrano. Juan Teseiro.
39290 19 Oct.

MANUEL LLENIN
GRAN CENTRO DE NEGOCIOS
Compra y venta de casas, solares, establecimientos en general y toda clase de negocios honrados y legales, con reserva y rapidez. Domicilio y oficina, Figuras 78, cerquita de Monte. Teléfono A-6021, hasta las 9 de la noche.
39221 21 Oct.

BARRIO DE MONSERRATE, BUENA casa dos plantas moderna 8 por 25, a la brisa, $34.000, escribir a J. González. Damas, 6, altos y contestará, no a intermediarios.
38464 14 Oct.

FINCAS URBANAS

OCASION. SE VENDE MUY BARATO sólido edificio en forma de nave de ladrillo y techo de zinc doble de esquina 9 por 30 metros, en Blanquizal o Benavides y Quiroga. Luyanó, tiene 900 varas de terreno, de construcción reciente. Parte de contado seguir pagando terreno. Informa: A. Fernández, San Lázaro, 163, de 5 y media a 6 y media p. m. o por el teléfono I-1105.
38467 19 Oct.

HORROROSA GANGA. VENDO EN $3.500, en lo mejor del Reparto Buena Vista, una casa que costó $7.000, de mampostería, nueva, cielo raso, de portal, sala, saleta, 4 habitaciones y servicios sanitarios, modernos, renta $50.00, mide 6 1|2 por 22 1|2, con $1.500 al firmar la escritura y el resto de los $2.000 en hipoteca. Concordia 83, altos, por Lealtad. No quiero corredores.
39425 17 oct.

INDUSTRIA
Dos plantas modernas espléndidas fabricación, el tereno mide 733 por 23.65 lujosa para una sola familia, entre dos líneas de tranvías, muy barata.

INDUSTRIA
Es de dos plantas moderna muy bien situada, mide 10 por 24, precio 31.000 pesos, facilidad de pago.

SALUD
Dos plantas modernas con establecimiento en los bajos cerca de Belascoaín, mide 7 por 28, precio $23.000.

ESCOBAR
A la brisa, muy bien situada, propia para vivirla, si usted la ve la compra. Precio $21.000.

CRESPO
Dos plantas, mide 5 y medio por 17, sala, comedor y tras habitaciones. Precio $18.000.

MARQUES GONZALEZ
A una cuadra de Belascoaín, moderna, sala, saleta, cuatro amplias habitaciones, baño completo, cocina, patio y demás servicios, fabricación de cemento y hiero, precio $9.800.

AGUACATE
Brisa, para fabricar y ponerle altos, mide 7.50 por 24 igual a 180 metros cerca de Obispo, a 100.00 metro terreno y fabricación.

EN VIRTUDES Y CONCORDIA
Casas modernas de dos plantas, sala, recibidor, tres cuartos, baño intercalado, completo, comedor al fondo, cuarto y servicios de criados, fabricación de pirmera, renta $150. Precio $16.800.

GALIANO
Soberbia esquina de tres plantas, 438 metros de superficie, moderna, renta $700 mensuales, precio de oportunidad.

SAN RAFAEL, ESQUINA
Con una superficie de 1.500 metros, renta mensual de 800 pesos, precio $125.000.

REINA
A la brisa, 450 metros, una planta, muy barata.

GANGA
Se vende una esquina con establecimiento, que se compone de ocho casas y la esquina todo de cielo raso y cantería, precio $25.000, renta $285, 450 metros, a dos cuadras de Cristina. Benjamín García. Cuba, 54. Teléfono M-5443.
8d-12 Oct.

BUEN NEGOCIO
Se vende el bonito y bien construido pequeño chalet San Francisco, 49-A, Víbora, con 7 habitaciones, garage, etc. Informa en el mismo Sergio P. Puig. Arquitecto, que también le puede fabricar su casa. Se da muy barato, de 10 a 11 y de 4 a 5.
39114 14 Oct.

REPARTO ALMENDARES
Gran negocio en lo mejor del Reparto, vendemos la mejor y más grande residencia de 2 plantas con todos sus servicios completos y tiene su jardín de 1500 varas, además tenemos otra con frente a doble línea de Marianao, con bastante terreno y dando algunas facilidades para su compra para ver cual quier negocio de los mismos. Diríjanse a la oficina de Marco. A. Dumas y J. Alpendre, Teléfono I-7260. Marianao.
38770 16 Oct.

VENDO, PEGADO AL PARADERO DE la Víbora una casa de lo más moderno para comercio, para familia y sobre todo para un médico. Trato directo. Informan en Jesús María 42, altos. Teléfono M-9333.
38979 14 oct.

Se vende la casa de esquina, Paula y San Ignacio, de tres plantas. Se alquila la planta baja de la misma para almacén o bodega. Informan, Oficios, 36, entresuelos.
39076 16 oc

VEDADO
Casa de mampostería y azotea, pegada a 23, acera sombra, 3 cuartos, en $14,000. Urge su venta. Informes, A. Azpiazu. Habana, 82.
P. 30d-2 Oct.

Ganga. Vedado. Casa de mampostería, en solar completo, de 683 metros, acera brisa, fácil forma de pago. Muy barata. A. Azpiazu. Habana, 82.
P. 30d-25 Sp.

AVISO. SE VENDE UNA PROPIEDAD propia para fábrica de gaseosas, zapatería o almacén, son 525 metros altos y bajos, con una casa completa, es buena inversión y puede adquirirse aun teniendo poco dinero. Diana, entre Buenos Aires y Carvajal.
38733 16 Oct.

VEDADO, ENTRE LINEA Y 17, VENdo casa antigua, en buen estado con 683, precio $16.400, sale el metro a 24 pesos. Está alquilada. Urge venta. Trato directo en Industria, 96, de 9 a 2.
38955 14 Oct.

GRATIS DAREMOS PLANOS PARA fabricar. Solo cobramos dirección. Hacemos tasaciones. Precio mínimo 10 pesos. Betancourt, Arquitecto. Cuba, 32. M-2356, de 4 a 5.
38865 21 Oct.

OPORTUNIDAD. EN EL REPARTO Buena Vista, a una cuadra de los tranvías de la Playa, calle de Consulado, entre 7a. y 8a., vendo una casa en 2,500 pesos a reconocer 1,000 pesos en hipoteca 1,000 pesos de contado y el resto a plazos. Para más informes: su dueño. Castillo, número 53.
37390 21 Oct.

PLANOS GRATIS PARA FABRICAR. Solo cobramos dirección. Betancourt. Arquitecto. Cuba. 32 o M-2356, de 4 a 5.
38863 21 Oc.

B. CORDOVA
Vende casas de centro y esquinas. Fincas rústicas, para recreo y toda clase de cultivos. Hipotecas, cualquiera cantidad, al tipo más bajo de plaza.
Monserrate, 39. Telf. A-8900.
C 5367 Ind 10 jl.

CALZADA DEL CERRO, 829, SE VENde esta hermosa casa. Informan en la misma.
38479 3 Nv.

FINCAS URBANAS

SE VENDE CHALET RODEADO DE jardín, portal, sala, saleta, recibidor, tres habitaciones, dos baños, comedor, en 5,500 pesos, reparto Mendoza. Víbora. Gelcuria, entre Libertad y Milagros, una cuadra del carro.
37798 14 Oct.

SE VENDE UNA CASA EN LA CALzada de Máximo Gómez, entre Romay y Fernandina, está en buenas condiciones para altos, se da en proporción. Informes: Teléfono I-4012 o en San Joaquín y Máximo Gómez, casa en construcción al fondo de la fonda.
38757 14 Oct.

SE VENDE UNA HERMOSA CASA de portal, sala, saleta, dos cuartos, cocina, cuarto baño, patio y traspatio, toda de cielo raso. Precio 5,400 pesos. Informa en Prensa, 48, entre Santa Teresa y Pezuela. Cerro. No corredores.
38874 14 Oct.

GANGA. VENDO ESPLENDIDO CHAlet 3 cuartos, etc., (uno alto) con cuarto y servicio criados etc., en 7600 último precio. Parte alta Avenida Serrano, dueño Betancourt. Cuba 32, teléfono M-2356, de 4 a 5.
38830 14 Obre.

VENDO CASAS PARA FAMILIAS PAra comercio y para rentar, una de dos plantas en San Rafael a $140.00 metro terreno y fabricación de primera; otra de 3 plantas en Oficios a $125.00 metro; otra para fabricar de 11.50 por 35, cerca de Galiano y pegado a Neptuno $85.00 metro; otra en la Calzada de Monte de 7 por 28 en $30.000; otra moderna, de 2 plantas en Jesús María en $35.000; otra moderna en San Ignacio en $110.000; otra en Rayo en $25.000 3 casas de 2 plantas cerca del Malecón en $35,000 las 3; otra de 2 plantas en Lealtad en $14.000; otra en Suárez de 12 por 35 para fabricar en $12.500. Informan en Jesús María 42, altos. Teléfono M-9333.
38976 14 oct.

SE VENDE EN SANTOS SUAREZ, una linda casa construcción de primera muy cerca de la Calzada y una cuadra del tranvía, se compone de portal, sala, recibidor, dos cuartos, saleta de comer, gran cocina, pasillo y su patio, precio 7,000 pesos, no corredores. Informan a todas horas. Enamorados, 54, entre Flores y Serrano. Juan Teseiro.
39290 19 Oct.

GRAN OPORTUNIDAD
Se vende una casa de huéspedes, bien situada y próxima la temporada, en 2,500 pesos, con 34 habitaciones, parte amuebladas, 4 años contrato. Informa: Señor Suárez. Obrapía, número 53, departamento, número 10, no corredores, de 1 a 3 p. m.
39287 15 Oct.

SE VENDE UNA CASA DE ESQUINA que tiene comercio, gana buena renta, no corredores. Reparto Santa Amalia, Calle Miguel y Santa Isabel.
37863 14 Oct.

BUEN NEGOCIO. VENDO UNA ESquina de fraile 12 por 36 uno de centro, 8 por 36 con una casa que renta 44 pesos, otro de 10 por 36, los tres solares números corridos, buena cerca, 100 árboles frutales, alcantarillado, luz, agua, buenas calles, 7,700 pesos, café La Diana, vidriera. Reina y Aguila. Reinoso.
39312 19 Oct.

SOLARES YERMOS

Va usted a fabricar? Véame, le doy el terreno en la Víbora y otros lugares, en la forma que a usted le convenga. Sr. Enrique, Víbora, 596.
39484 16 oc

SE VENDE SIN INTERVENCION DE corredores, un solar, esquina de fraile con doce de frente por 40 de fondo en San Francisco, esquina a San Anastasio, con línea de tranvías por el frente. Informarán en Jesús del Monte, 374, altos. Teléfono I-2416, de 1 a 5 de la tarde.
39483 18 Oct.

Terreno a $5.50 en la Calzada de la Víbora. Véame y hará negocio. Sr. Enrique, Víbora, 596.
39484 16 oc

¿Quiere tener un solar? Una peseta al día es lo suficiente. Véame y le explicaré. Víbora, 596.
39484 16 oc

SE VENDE UN SOLAR EN LA VIBOra, reparto Las Flores, mide 15 por 40 precio 4 pesos la vara calle de Freire Andrade, esquina a Figueroa. Informan en el Reparto Aldecoa. Calle de Reparto, entre Gravina y Ulloa. Avelino Fernández.
39081 19 Oct.

ALTURAS DEL LUCERO EN REPARto García, se venden lotes desde 400 a 5.000 metros, dando toda clase de facilidades y sin interés; hay alumbrado eléctrico, agua, caminos; a 15 minutos de la Habana, por Havana Central, y pronto otra vía de comunicación, cuando terminen la carretera que atraviesa el reparto; escríbame que quedan pocos lotes; solo vendo a persona de orden. A. García, Apartado 2154.
39434 16 oct.

SE VENDE EN SANTOS SUAREZ, dos grandes solares, se dan muy baratos, uno tiene de frente 10 por 32 y el otro tiene 10 por 50, están en punto alto y a la brisa, se dan a 7 pesos vara, no corredores. Informan: Enamorados, 54, entre Flores y Serrano. Juan Teseiro.
39290 19 Oct.

Se venden ocno mil varas de terreno en la calzada del Cerro con frente a la carretera y fondo al ferrocarril de Marianao, con chucho. Facilidades de pago. Taller de Planiol, Luyan 154, teléfono I-1861.
39314 17 oc.

EN EL REPARTO ALMENDARES, calle 1a., enre Lanuza y Fuentes, se vende un solar con dos magníficas habitaciones de mampostería y servicios, con terreno al frente para construir una buena casa, se da barato por tener que embarcarse su dueño. Informan en la misma.
39089 17 Oct.

VENDO EL SOLAR INFANTA Y SAN Lázaro, lo mejor de la Habana, por su comercio y tráfico y demás porvenir. Precio condiciones. Concepción, 4, Víbora.
38945 14 Oct.

VENDO UN SOLAR DE ESQUINA SItuado en Figueroa y Freire de Andrade Víbora a $3.50 vara; mide 631 varas y tiene $1.800 en hipoteca por dos años al 8 0|0; con poco dinero puede hacerse de un solar que vale el doble. Informa su dueño en Jesús María 42, altos. Teléfono M-9333.
38979 14 oct.

VENDO A LA ENTRADA DEL VEDAdo, un cuarto de manzana de terreno llano como un plato; también lo fracciono por solares; se da barato. Informan Jesús María 42, altos. Teléfono M-9333.
38979 14 oct.

SE VENDEN DOS SOLARES EN SANtos Suárez, casi esquina a Serrano. Informan en Flores, 70. Antonio Herrera.
38919 28 Oct.

REPARTO ALMENDARES
SOLAR A PLAZOS
En lo mejor del Reparto, frente al Parque de la Sierra y línea tranvía, vendemos varios solares baratos y con grandes facilidades de pago. Para verlos e informes en la oficina de Mario A. Dumas y S. Alpendre. Calle 9 y 12. Teléfono I-7260. Reparto Almendares. Marianao.
38770 16 Oct.

VEDADO, SE VENDE SOLAR
B y 21, esquina de fraile, 30 metros por 20, a $35 el metro. Teléfono F-1766.
38616 15 oc

G. DEL MONTE
Notario Comercial. Solares en el Vedado. Dinero en hipoteca al 7 por ciento. Habana, 82. Teléfono A-2474.
P. 30d-25 Sp.

SOLARES YERMOS

VEDADO, VENDO SOLAR DE 14 POR 55 o su mitad de 7 por 36 a 28 pesos. Calle 6, casi esquina a 25. Francisco Quintana. Neptuno, esquina Lealtad. Teléfono A-2873.
27797 14 Oct.

VEDADO, VENDO SOLAR DE DOS ESquinas con un frente de 50 por 23 de fondo, o vendo su mitad de 25 por 23 a $33.00. Calle 21 y 10. Francisco Quintana. Neptuno esquina a Lealtad. Teléfono A-2873.
37191 18 oct

SE VENDE UN SOLAR EN LA MEJOR manzana del Reparto Alturas de Almendares, junto al parque y el carro le pasa por el frente. Informan en el Teléfono F-4107.
39348 15 oct.

RUSTICAS

SE VENDEN LOS DERECHOS Y ACciones de la finca Santísima Trinidad, alias Guamajales, jurisdicción de Colón. Informa la señora Carmen Larralde. Calle de San Nicolás, número 103, entre Reina y Salud. De 2 a 4 p. m. Habitación, número 7.
39478 15 Oct.

URGENTE VENTA
De una finca y bodega en 8,500 pesos preparada para altos; es un regalo. Informan, en Belascoaín y Zanja, café. Adolfo Carneado.
39317 19 Oct.

SE VENDE LA ACCION DE UNA finca de dos caballerías con buen palmar, aperos de labranza, varias vacas. Línea del Rincón, paradero Ardai, entre los kilómetros cinco y 6, preguntar por la finca Capitán. Informe: Ernesto Acosta, de 7 a 11 a. m.
39244 17 Oct.

HERMOSA FINCA
Se vende, no lejos de la Habana, una espléndida finca de veinte y cuatro caballerías de tierra, con más de diez mil palmas y atravesada por un caudaloso río. Propia para crianza o cualquier clase de cultivos. Especialmente caña por estar cerca de un central. Se da en diez mil pesos por necesidad de embarcarse el dueño. Puede si se quiere, dejarse parte del importe en hipoteca. Informa su dueño, señor Angel Veiga, calle N esquina a Jovellar, altos, Teléfono F-5850.
39078 16 oc.

VENDO UNA FINCA DE CUATRO CAballerías de carretera, cerca de la Habana y con buena casa de vivienda y una casa en la calle de Oficios. Compostela, 36, bajos.
39189 14 oct.

RUSTICA POR URBANA
Se permuta por casa en la Habana o sus barrios la finca "Los Manantiales" de una caballería y cordeles. Tierra de lo mejor, muchas palmas, buen río, pozo fertil, frutales, casa criolla, toda cercada situada en esquina a dos caminos, carretera en pueblo cerca de la Habana, propia para la siembra de frutos menores y cría y ceba de cerdos. También se vende en $12,000. Se dan facilidades de pago y se entrega desocupada en el acto de la venta. Aguila, número 285.
88868 y 67 15 Oct.

RUSTICAS. SE ARRIENDA EN MArianao, una bonita finca de recreo con un chalet amueblado, luz y teléfono, casa para criados, garage para dos máquinas y árboles frutales, campo para cultivo, 1 caballo, vacas, carneros, aves. Otra en Wajay con casa nueva. Manzana de Gómez 457. Teléfono A-2422.
39154 16 Oct.

ESTABLECIMIENTOS VARIOS

SE VENDE TINTORERIA MODERNA por no poderla atender su dueño, máquina nueva y buen contrato, precio último $1,200 pesos. Informan en Carmen, 18, bodega.
39277 14 Oct.

UN ALMACEN CASI REGALADO
que tiene existencia más de lo que se quiere por el que son 10,000 pesos. Aprovechen la oportunidad. Está enfermo su dueño, y no necesita de él. Informa: Adolfo Carneado. Belascoaín y Zanja, café.
39317 19 Oct

SE TRASPASA UNA CASA COMIDAS con abonados en buenas condiciones. Informan: Tejadillo, número 13, bajos.
39266 15 Oct.

URGE LA VENTA POR TENER QUE embarcarme, vendo una vidriera sola en esquina en un café próximo a Galiano, vende 20 pesos diarios y se da barata. Demás informes: Monte, 2-D. Francisco Fernández.
39305 15 Oct.

FONDA Y CANTINA, SE VENDE POR desavenencia entre los socios, es negocio inmejorable, no paga alquiler, tiene buena clientela, se vende por la mitad de lo que vale. No se trata con corredores, ni desocupados, de 8 a 11 y de 2 a 5. Teniente Rey 47, fonda, el dueño.
39218 14 Oct.

Se traspasa una casa de inquilinato de 40 habitaciones. Deja 300 pesos mensuales, pegada al Parque, en $1.000. Informes, Cuba, 54, Benjamín.
3 d 11

BENJAMIN GARCIA
CUBA, 54. TELF. M-5443.
El corredor más relacionado en el comercio, vendo y compro toda clase de establecimientos en 24 horas y fincas urbanas. Dinero al 6 y al 7 por ciento. Todo el que quiera vender, o comprar, venga a verme. Cuba, 54, y será atendido. Benjamín García.

EN LA HABANA
Se vende una panadería, hace 7 sacos diarios, tiene gran local para víveres, dos hornos, un camión y tres carros, y dos carretillas de mano, precio 10,000 pesos, tengo otra de 15,000 pesos y otra de 30,000.

EN LA HABANA UN KIOSCO DE BEBIDAS, TABACOS Y DULCES
Se vende en 4,700 pesos dando 2,700 al contado y el resto a 100 pesos mensuales.

Café en venta, en la Habana
Vendo un café restaurante dulcería y lunch, vende 7,000 pesos mensuales, tiene buen contrato y no paga alquiler, la planta del café se vende por el precio de 25.000. Otro cantinero en 8.000 pesos pegado a Prado, buen contrato y poco alquiler.

BODEGAS
Vendo una en el barrio de San Lázaro en 7,000 con 3,000 de contado; y otra en Gervasio, otra en Marqués González otra en Paula, otra en Infanta y otra en la calle de Cuba. Tengo en el Vedado Cerro y Jesús del Monte dando 1,000 de contado, bodegas muy buenas y bien surtidas.

POSADAS EN EGIDO, HOTEL, CASA DE HUESPEDES
Se venden dos posadas, un hotel y una casa de huéspedes.

VIDRIERA DE TABACOS
Se vende una en Prado de 2,000 pesos, otra en Aguila de 600 pesos, otra en Galiano y otra en Reina.

FONDA
Pegada al muelle, se vende que vende 200 pesos diarios en la cantidad de 6,000 pesos.

TALLER DE EBANISTERIA CON maquinaria, se vende en módico precio por no poderlo atender. Informes: Santa Teresa, 8-B, Cerro.
38595 15 Oct.

ESTABLECIMIENTOS VARIOS

SE VENDE UN KIOSCO DE BEBIdas por no poderlo atender, 7 años contrato público, es propiedad particular, está junto a los muelles, es negocio para el que lo pueda atender, precio de reajuste. Su dueño: Aguiar y Sol, bodega.
39121 17 Oct.

BODEGA CANTINERA MUY BUENA, se vende para poco alquiler y seis años de contrato, venga a verme antes de comprar otra. Pancho García. San Gregorio, número 2, entre Estévez y Universidad.
3747 26 Oct.

SE VENDE UN CAFE PUNTO COmercial y buen contrato chicos y grandes tengo bodegas cantineras chicas y grandes en buenas condiciones y facilidad de pago y una buena vidriera tabacos y quincalla. Informes: Monte y Angeles. Nuevo Siglo, de 7 a 10 y de 11 a 4. Señor Manso.
37543 20 Oct.

A LOS IMPRESORES
Se vende una imprenta completa con tres máquinas, una rotación tamaño Gaceta, propia para un periódico, una Gording No. 4, una Gordon No. 2, una Guillotina buen tamaño. Perforadora, mucho material esta trabajando, se vende por enfermedad de uno de los socios, se puede dejar una parte con garantía de la misma imprenta, informan San José 114 de 8 a 11 a. m. y de 1 a 5 p. m.
39152 24 oc.

SE VENDE UNA BARBERIA EN EL mejor punto de Cerro, con dos sillones nuevos marca Koken, por no ser su dueño del giro. Informes en Florencia y Parque (bodega).
36258 21 Oct.

TIENDA DE SEDERIA Y QUINCAlla, 50 años establecida, vendo en ganga, por embarcar, buen punto e inmejorables local y contrato. Informes: Calzada del Cerro, 765, antiguo.
28248 17 Oct.

SE VENDEN TRES VIDRIERAS EN punto comercial, una mil pesos otra dos mil quinientos; otra 1.500. Paulino. San Miguel y Belascoaín, café, de 2 a 5 café.

Si quiere comprar bodega sola en esquina, seis años contrato, comodidades para familia, poco alquiler en la Habana se vende en $4,500; si Vd. trae referencias se le admiten $2.500 al contado y el resto en plazos cómodos. Venga a verme a San Miguel y Belascoaín, de 2 a 5, café. Tamargo.

Vendo bodega en la Habana en $5.000 con $2.000 al contado; se vende por enfermedad del dueño. Informan San Miguel y Belascoaín, café, de 2 a 5. Paulino.

Gran bodega en el Vedado, buen contrato, precio $15.000; se le admite la mitad al contado. Informa Tamargo. San Miguel y Belascoaín, café de 2 a 5

Urge la venta de una bodega sola en esquina, buen contrato o se admite un socio porque el dueño tiene otra y no puede atenderla. Si trae mil pesos se le hace el negocio. Informa Tamargo. San Miguel y Belascoaín, café, de 2 a 5

Vendo una gran bodega, fonda y café en la mejor Calzada de la Habana; tiene $3.000 de mercancía, a prueba; vende $90.00 diarios; es una oportunidad para ganar dinero en $6,500 con la mitad de contado; es un gran negocio; si quiere trabajar. Informa: Paulino. San Miguel y Belascoaín, de 2 a 5, café.

En la calle Neptuno le vendo la mejor bodega, mucho contrato, mucha cantina en $15.000. Tamargo. Belascoaín y San Miguel, café, de 2 a 5.
38703 20 oct.

BUEN NEGOCIO. SE VENDE UN GAraje con 35 máquinas en Storaje, capacidad para 45, largo contrato. También se vende un remate de accesorios de $2,000 por la mitad de su valor. Informan en Salud, 203, de 7 a 10 a. m.
39233 17 Oct.

BUEN NEGOCIO. SE ADMITEN PROposiciones para la acreditada casa de Frutos del País y Víveres finos El Camagüey, situada en Galiano y Concordia. Para más informes entiéndase con el Sr. Geli, en Los Reyes Magos, Galiano 73. Por motivos poderosos de salud obligan hacer esta venta.
37503 20 oct.

MANUEL LLENIN
El DIARIO DE LA MARINA se complace en recomendar a este acreditado corredor. Compra y vende casas, solares y establecimientos. Tiene inmejorables referencias. Domicilio y oficina, Figuras 78, cerca de Monte. Teléfono A-6021, de las once en adelante.

GRAN BODEGA EN CALZADA
En $7.500 gran bodega en la Calzada Real de Puentes Grandes, gran local, contrato largo, alquiler baratísimo; hace gran venta; tiene más de tres mil pesos de mercancías. Figuras 78. Manuel Llenín.

BODEGA EN REGLA
En 5,700 pesos, bodega cantinera cerquita de los muelles de Regla, está bien surtida, vende 60 pesos diarios a prueba, contado y plazos. Figuras, 78. A-6021. Manuel Llenín.

BODEGA CERCA DE CHACON
En $3,000 bodega cerca de la calle Chacón con $1.500 de contado; es muy cantinera y tiene buen contrato. Garantizan $50.00 diarios de venta. Figuras 78. A-6021. Manuel Llenín.

CALZADA DE LA VIBORA
En 2,250 pesos bodega en la Calzada de la Víbora, sola en esquina, muy cantinera y antigua, buen contrato, se vende por enfermedad del dueño; es verdadera ganga. Figuras, 78. A-6021. Manuel Llenín.

CAFE Y FONDA
En 2,700 pesos café y fonda en lo mejor de Guanabacoa, vende 50 pesos diarios, alquiler 26 pesos, contrato 6 años, tiene caja contadora que costó 400 pesos. Figuras, 78, A-6021, Manuel Llenín.

CALZADA DEL CERRO
En 4,750 pesos, bodega en la Calzada del Cerro, sola en esquina, bien surtida, alquiler barato, contrato largo, se vende por enfermedad del dueño, contado y plazos. Figuras, 78. A-6021. Manuel Llenín.
38482 14 Oct.

Compra y Venta de Créditos

AVISO, COMPRO Y VENDO CHEQUES intervenidos de "Penabad" Areces y Compa. trato directamente con los interesados. Diríjanse a Celestino Alvarez. Aguila, 128, entre Monte y Estrella, sombrerería El Castor.
38328 18 Oct.

CHEQUES ESPAÑOL y NACIONAL
Compro también las letras o giros y libretas y cheques del campo. Los pago al mismo precio. Compro cualquier cantidad. Hago el negocio en el acto contra efectivo. Manzana de Gómez, 211. Manuel Piñol.
37344 15 oct.

CASAS DE HUESPEDES

"LA NATURISTA"
Gran casa de huéspedes. Calle Aldama No. 83, A, altos (antes Amistad). Teléfono M-9180. Montada con la higiene y confort que requiere el Naturismo. Habitaciones amuebladas. Comida vegetariana solamente. Propietario L. Soto.
38456 2 nv.

LA VILLALBESA
La mejor casa de huéspedes de toda la República, servida y atendida por los mismos interesados, necesito abonados al comedor, lo mismo señoras que caballeros de orden y moralidad a 20 pesos y con habitación y todo servicio 45 pesos, comida abundante e inmejorable. San José 137, altos, moderno. Teléfono M-4248.
21 Oct.

OCTUBRE 14 DE 1923

DIARIO DE LA MARINA

Precio.. 10 Centavos

DE DIA EN DIA

Un decreto del Presidente de Santo Domingo, señor Burgos, dictado con ocasión del 431 aniversario del descubrimiento de América, ha facultado a la Junta Colombina para recibir las sumas que se obtengan por suscripción para erigir un imponente monumento a Cristóbal Colón.

Será una edificación grandiosa, en cuyo emplazamiento se construirá una cripta, que dará definitivo albergue a los restos del Descubridor, y estará rematada por un potente faro, que lanzará sus destellos desde trescientos pies de altura.

Por acuerdo de todos los gobiernos de América, el monumento se levantará en un lugar de la costa dominicana, que la tradición señala como el mismo donde Colón puso por primera vez la planta en tierra americana.

Todo lo cual está de perlas, menos el detalle de los restos, que además de tener polilla, tienen mucha miga.

Porque, es cosa decidida por los dominicanos, que son los que tienen la sartén por el mango en este asunto, que los restos que se entierren al pié del gran fáro colombino, han de ser los que se encuentran sepultados en la catedral de Santo Domingo, desde el año 1540. Y esos restos, según los españoles, que guardan otros restos de Colón en la Catedral de Sevilla desde la caida de su imperio colonial, lo mismo pueden ser los de Don Cristóbal, que los de Juan de la Cosa.

Y la cosa es tener la seguridad de quien se entierra al pie del faro en proyecto.

Claro está que si el problema se somete a la decisión de los historiadores, estos con su calma proverbial —de la cual puede dar fé nuestro estimado señor Presidente—retrasarían la erección del monumento hasta el día preciso en que el primero de los aeroplanos aterrizase en el planeta Marte, en cuyo día el descubrimiento de América quedará relegado a un segundo término.

Por tanto, y a reserva de que se haga otra proposición que satisfaga los sentimientos hispano-dominicanos de modo más completo, se formula la siguiente:

Que el monumento se erija "a la memoria de Don Cristóbal Colón y del descubridor desconocido".

Que se coloquen en la misma cripta los dos sarcófagos, después de cerciorarse de que cada uno tiene una calavera, para borrar la duda de que fueran unos mismos restos, distribuidos en dos ataudes. La existencia de dos calaveras, llevaría a la conclusión indudable de que una de ellas no corresponde a la cabeza que trajo a América el gran navegante y que tampoco era la que podía haber dejado en España, pues ningún historiador habla de que tuviera una cabeza de repuesto, ni de que fuera hijo de Hidra.

De ese modo, no se correría el riesgo de estarse honrando a perpetuidad, al cocinero de la "Pinta", verbigracia, con honores desproporcionados a los que siguieran recibiendo los restos auténticos del primer Almirante de las Indias.

De ese modo también, ya que "los otros restos" son indudablemente de la época, habrá igualmente honores, siguiendo la práctica de estos últimos tiempos, para los héroes que acompañaron al Descubridor—y como él fueron descubridores— como simples soldados de fila.

¡Quién sabe si el muerto de Sevilla o el de Santo Domingo, sea el propio Rodrigo de Triana, el primero que divisó tierra del Nuevo Mundo!

Y aunque fuera el último grumete de la "Niña", ante los ojos de la Historia, nunca sería un niño de teta.

Tancredo Pinochet nuestro ameno compañero redactor de "Crónicas Americanas", nos hablaba en una reciente correspondencia de cierto libro inglés, titulado "Lo que se necesita", donde se anotan estos inventos por hacer, que se juzgan muy útiles y posibles.

1.—Vidrio que pueda doblarse.

2.—Un aeroplano silencioso.

3.—Un método sencillo y eficiente de utilizar la energía de las mareas.

4.—Una pipa que puede limpiarse fácilmente.

5.—Una bebida temperante que agrade como el vino, pero que no embriague.

6.—Un método para utilizar la energía atómica.

7—La fotografía de color instantánea.

8.—Una turbina de combustión interna.

9.—Un nuevo método de trasladar el lenguaje al papel, en una forma directa e inteligible.

10.—Un método de planchar los pantalones, sin dejar marcada una línea.

Llamamos la atención hacia esos inventos, que se desean en Inglaterra (pagando, seguramente, lo que sea) de aquellos que entre nosotros han realizado los inventos que a continuación se expresan:

1.—Un tejado de vidrio, que no se rompe, toda vez que los que lo tienen, no demuestran temor a que se lo rompan.

2.—Un senador silencioso.

3.—Un método sencillo y eficiente de anular las energías de los revolucionarios.

4.—Una pipa de riego que no riega.

5.—Una bebida parecida al vino, que no embriaga, pero que da dolor de barriga.

6.—Un método para dejarnos atónitos (los Boletines numerados).

7.—Un retrato de la situación, de color subido.

8.—Una turbación interna.

9.—Un nuevo método de trasladar el lenguaje al papel, sin que se entienda una palabra de lo escrito.

10.—Un método de llevar los pantalones largos, como si fueran cortos.

Todo esto está inventado en Cuba.

EL DIA DE CASTILLA

HOMENAJE A SANTA TERESA DE JESUS

A las ocho de la mañana partirá una manifestación desde el Centro Castellano bajo el siguiente itinerario: Prado hasta Parque Central Calle Obispo y Aguiar hasta la Iglesia de San Felipe y en la siguiente formación:

Batidores; Pendón de Castilla; Filarmonía Artística Gallega; Directivas de la Beneficencia Castellana y Centro Castellano; Autoridades e invitados especiales; Representación de la Unión Castellana de Cuba; Socios de la Beneficencia Castellana; Socios del Cnetro Castellano; Periodistas; Delegaciones del Centro Castellano;; Sociedades Españolas; Colonia Salmantina; Club Palentino; Juventud Montañesa; Club Segoviano; Beneficencia y Club Burgalés; Club Vallisoletano; Club Riojano; Club Madrileño; Colonia Zamorana; Juventud Deportiva Castellana; Club de la Colonia Leonesa; Banda de la Beneficencia.

Todas las entidades concurrirán con sus estandartes y Gallardetes en correcta formación. Se ha nombrado una Comisión Organizadora y los individuos que la componen ostentarán un brazalete morado con la inscripción en dorado "Comisión Organizadora" suplicándose a todos los elementos que forman parte de esta manifestación que acaten las disposiciones de estos comisionados para el mejor éxito de la fiesta.

A las nueve de la mañana se celebrará misa mayor con sermón por el Prior de los Carmelitas, Padre Vicente.

Este programa ha sido organizado por la Sociedad Castellana de Beneficencia de la que es Presidente el entusiasta Castellano Sr. Nicolás Merino siendo secundado de manera entusiasta por los Sres. Juan Guerra, Arsenio Bartolomé, Juan Perdices y Rafael Menéndez. Antes de partir la manifestación serán disparados voladores. Han sido atentamente invitados el Sr. Ministro de España, el Sr Gobernador, el Sr. Alcalde Municipal y el Sr. Obispo Diocesano, los que han prometido concurrir.

El Centro Castellano también ha preparado su fiesta para la conmemoración y al efecto ha dispuesto que a las once de la mañana se ofrezca un almuerzo especial a los enfermos de la Casa de Salud el que será servido por los miembros de la Junta Directiva.

A las doce almuerzo a la Junta Directiva en la Casa de Salud con asistencia del Cuerpo Facultativo. El Sr. Presidente social aprovechará la asistencia de los miembros de la Junta Directva para hacerles una esplicación de las obras que empezarán en la Casa de Salud y que la pondrán a la altura de las mejores de Cuba. Estas obras consistirán en la Pavimentación, Arbolado, Jardinera y Alumbrado, instalando unas farolas especiales de cemento estilo moderno y amplios bancos para comodidad de los enfermos.

También será planeado el lugar en qu eserá instalado el nuevo Pabellón que se pertende construir para enfermas con objeto de adaptar el de Castilla para servicios de la Quinta y departamento de Hidroterapia.

Por la noche para los socios, una Velada Artístico-Bailable, con la colaboración de varios números que se han ofrecido al efecto, lo que permite presentar un programa como sigue:

1o. Sinfonía por el maestro Corman.

2o. Representación por el Cuadro Artístico del Centro que tan acertadamente dirige el Sr Alfredo Serrano, de la Comedia en dos actos, de los Sres. Blasco y Ramos Carrión: "Levantar Muertos", con el siguiente reparto:

Carmen. . . . . .Srta Eva Gordillo
Paca . . . . . .Sra Alonso
Pepa . . .Srta. Juana María Ganiza
Carlos. . . . . .Sr. Prior Manuel
Don Cenon . . .Sr. Serrano Alfredo
Sinforoso . Sr. Muñoz Juan Antonio
Gaspar. . . . . .Sr. Donat Juan

3o. Romanza por el conocidísimo barítono Sr. José Alvarez.

4o. Canciones Mexicanas por los Artistas Sres. Muñoz y Quirós.

5o. La Estudiantina de la Juventud Montañesa ejecutará varias piezas de su selecto Repertorio.

6o. Baile por la aplaudida orquesta del maestro Corman con un escogidísimo programa compuesto por diez piezas y una jota extra.

Esta Velada comenzará a las ocho en punto de la noche.

El Centro Castellano invita a todos sus asociados para estas fiestas, como igualmente lo hace la Beneficencia Castellana.

NOTICIAS MUNICIPALES

Actuación del Alcalde en el conflicto público de Almendares Park. El reglamento para el arbitrio de anuncios y letreros.—Mitin veteranista.—Indemnización pedida.

El Alcalde señor Cuesta, estuvo actuando ayer a fin de poner en práctica las medidas conducentes en evitación de que se repita en Almendares Park el conflicto que se produjo en la tarde de antier, por haberse permitido que entrara al espectáculo mayor número de espectadores de los que pueden acomodarse en ese parque de Base Ball.

Los señores Agustín Treto, Jefe de Gobernación Municipal, y Arturo García Vega, Jefe del Negociado de Espectáculos, estuvieron cambiando impresiones acerca de este particular, para actuar de conformidad con las instrucciones recibidas del Alcalde.

Se designaron varios inspectores para que presten servicio en Almendares Park Al propietario de éste se le participará que no puede expender mayor número de localidades que las correspondientes a la capacidad de los stands. Después de estar dentro del terreno el número de espectadores adecuados, la policía evitará que el público que vaya llegando a Almendares Park se acerque a las puertas de entradas, advirtiendo a todos que no es posible pasar.

Los inspectores municipales inspeccionarán que las localidades que se pongan a la venta en las taquillas son las que corresponden a la capacidad del terreno.

El Reglamento de Anuncios y Letreros.

Por el Jefe del Departamento de Impuestos fué elevado ayer al Alcalde el proyecto de reglamento para el cobro del arbitrio de anuncios y letreros, confeccionado por la comisión designada por el señor Cuesta.

Recaudación por Espectáculos.

A la superioridad ha informado el señor Arturo García Vega, Jefe de Espectáculos, que durante el pasado mes de septiembre recaudó la Administración Municipal por contribuciones de espectáculos, la cantidad de $16,452.82.

Expedientes de Amillaramiento.

El señor Roberto Asón, Secretario de la Comisión del Impuesto Territorial, tiene ultimados mil expedientes de amillaramiento, que resolverá la Comisión en su próxima junta.

Procesión Religiosa.

El concejal señor Andrés Avelino Orta ha sido autorizado por el Alcalde para llevar a efecto hoy, domingo, una procesión religiosa en honor de la Virgen del Pilar, que recorrerá distintas calles de la barriada donde radica la iglesia del Pilar.

También se le autoriza para quemar piezas de artificio.

Pago al Consejo Provincial.

Ayer se entregó al Tesorero del Consejo Provincial de la Habana la cantidad de $33,893.34, correspondiente al 25 0|0 de los ingresos municipales en la segunda quincena del pasado mes de septiembre.

Erario Municipal.

Existencia en las arcas municipales:

E. corriente	$ 64,217.40
Resultas	" 12,056.94
C. Provincial	" 26,386.07
Extras	" 187.94
Total	$102,848.35

El cumplimiento del deber.

El Alcalde Municipal ha ordenado que los jefes de Secciones en las oficinas municipales exijan a los empleados que todos cubran estrictamente el trabajo que deben realizar, dentro de las horas señaladas para laborar.

Reposiciones.

La Comisión del Servicio Civil ha ordenado la reposición de los empleados municipales, señores Arturo Salazar y García, Inspector del mercado La Purísima; Narciso Borras y Santos, dentista; Salvador Rodríguez y Laguardia, escribiente del Departamento de Tesorería; Santiago Regueira, comprobador de pesas y medidas; y Carlos Valdés Herrera, oficial primero del Registro Pecuario.

También la Comisión reitera al Alcalde la petición del expediente personal de Juan Lamadrid que fue declarado cesante como Administrador del Servicio de Agua en bahía.

Indemnización.

El señor Ricardo Seoane ha solicitado del Alcalde se le abone la indemnización por haber dejado terrenos para vía pública en su casa, Compostela 135.

Dicha indemnización asciende a 3,300 pesos.

Mitin Veteranista.

El señor Luís Amado Francés ha solicitado a nombre de los Veteranos y Patriotas, autorización para celebrar un mitin en el Parque Central a las ocho de la noche del lunes 15 del actual.

También solicitó permiso para disparar voladores y tocar dianas; pero el Alcalde no autorizó esta última parte.

Mac Alphin.

En la mañana de ayer el Alcalde Municipal concedió autorización a los dueños del Hotel Mac Alphin, situado en Villegas y Tejadillo, para que durante las horas de la noche funcione un cabaret en dicho local.

Licencias de Obras.

Relación de las licencias de obras que se remiten por el Departamento de Fomento al de Administración de Impuestos para el cobro de arbitrio y entrega a los interesados de licencia y planos en las taquillas correspondientes:

Antón Recio 60, J. M. Puig. San Francisco y Valle, C. Rodríguez. Aramburu 42, N. T. Martínez. Jesús María y Curazao 130, B. Gómez. Desagüe 69, Luis Gener. Santos Suárez 5, L. Rodríguez. Escobar 228-A, A. Corral. General M. Suárez 50, F. Padrón. Avenida de Italia 30, S. Barrera. Avenida 10 de Octubre 216, R. Martínez. Cerro 637, N. Sánchez. Sol 53, Liung Huang. General Carrillo 254 1|2, E., J. Hop. General Carrillo 153 1|2, C., C. Garbalosa. Santa Irene entre San Julio y Durege, N. Pacheco. General Carrillo 153, A., A. Leisgido. Avenida 10 de Octubre 452, N. T. Ugarte. General Aranguren 194, J. L. Latto. General S. Figueras y Esperanza, A. Valdés. E. esquina a 23-B., Y. Barragan. Villegas 93, J. Vázquez. Avenida de Italia 69, J. Quintana. M. Fernández de Castro 70, A. Cubanche. Jesús María 31, J. Sánchez.

Habitables y Utilizables.

Oquendo, Desagüe, M. González y Peñalver, Juan M. Puig. J. Delgado y Libertad, Francisco Ortiz. Baños esquina a 27, Vedado, Alejandro Anes. 27 entre 4 y 5, Vedado, C. Peñaranda. General Lacret entre Goicuría y J. Delgado, Daniel de la Fe. Manuel de la Cruz 3, María Josefa Conejor. M. Morúa Delgado 13, Manuel Viña. Gertrudis entre 2ª y 3ª, Pedro Noriegas. 11 esquina a 12, Vedado, Servando Menéndez.

MEDIDAS APROBADAS POR EL GABINETE ITALIANO

ROMA, octubre 13.

El gabinete aprobó hoy las cláusulas relativas a la supresión de la trata de blancas, adoptadas por las convenciones de París y Ginebra.

También se aprobaron medidas para proteger los vinos italianos contra las imitaciones extranjeras.

Ha habido quejas de algún tiempo a esta parte de que en el extranjero se procura imitar el producto italiano, afectando de esta manera seriamente al mercado vinícola de Italia en los puertos extranjeros.

DEFUNCIONES

José Gambe y Brito, blanco, 65 años, Universidad 36, Arterio Esclerosis.

María Luisa Vijoy, blanca, 49 años, Industria 47, Enteritis.

Cristóbal Pérez y Díaz, blanco, 22 años, Hospital Calixto García, Tifoidea.

Mariano Armas e Ibañez, negro, 21 años, Hospital Calixto García, Enteritis.

Elisa Cuerda, blanca, 27 años, Zequeira 73 y medio, Tuberculosis Pulmonar.

Alfredo Reina León o Pedro González León, negro, 23 años, Capdevila y Valiente, Nefritis.

Isac Hernández y Guach, blanco, 19 años, Fortoleza de la Cabaña, Suicidio.

Amado A. Cordozo y Ortega, blanco 17 años Necrocomio, Homicidio.

Marcos Morales, mestizo, 80 años, Necrocomio, Tuberculosis Pulmonar.

Raul Paez y Dorda, blanco, 7 meses, Hospital Mercedes, Gastro Enteritis.

Alberto Sotolongo, mestizo, 29 años, Hospital Calixto García, Tuberculosis Pulmonar.

José González y Galero, blanco, 63 años, Padre Varela 2, Miellitis.

Félix Basagoitia Delgado, blanco, 65 años, Recreo 2, Arterio Esclerosis.

Pascuala Sánchez, blanca, 63 años, Santa Teresa S. N. Tuberculosis Pulmonar.

Concepción Riesco y Oliva, blanca, 67 años, Josefina letra B, Gastro Enteritis.

ASOCIACION DE VETERANOS Y PATRIOTAS

DIRECTIVA ELECTA COMO ASAMBLEA PROVINCIAL DE LA . . . . . .HABANA . . . . . .

Presidente' Generoso Campos Marquetti.

Vice-Presidente. Enrique Loinaz del Castillo.

2 Vice. Oscar Soto.
3 Vice. Miguel Llaneras.
4 Vice. José Gonzalez.
5 Vice. Carlos Alzugaray.
6 Vice. Federico Morales.

Secretario General. Octavio Subizarreta.

Vice. Emma López Seña.

Secreatrio de Actas. Gustavo Gutiérrez.

Vice-Tesorero. Domingo Lence.

Secretario de Correspondencia: Orosman Viamontes.

Vice. Rubén Martínez Villena.

Tesorero: Mari Blanca Sabás Alomá.

Vice. Félix Bacallao.

Vocales:—J. Muñiz Vergara, Carlos Masó, Domingo Herrera, Gabriel García Echarte, Raul de Cárdenas, Ramiro Mañalich, Gonzalo Freire de Andrade, Eustasio Pérez, Antonio Cantón, Félix Bacallao, Benigno Rodriguez y Blas Masó, Juan Montalvo, Benjamín F. Lechuga, Juan R. Xiques.

CONSEJO MUNICIPAL DE LA HABANA

Presidente de Honor: General Carlos García Vélez, Doctor Enrique José Varona. Doctor Manuel Sanguily. Coronel Mendieta. Comandante Generoso Campos Marquetti. Sra. Pilar Jorge de Tella. General E. Loynaz del Castillo. Coronel Manuel Despaigne. Doctor Oscar Soto. Coronel Carlos Masó, Sr. Alejo Carreño.

Para Presidente: Doctor Gustavo Gutierrez.

Primer Vice, General Miguel Llaneras.

Segundo Vice, Dr. Carlos Alzugaray.

Tercer Vice, Coronel Melitón Iznaga.

Cuarto Vice, Comandante Juan Buttari.

Quinto Vice, Sr. José Muñiz Vergara.

Sexto Vice, Sr. Francisco Duany Méndez.

Secretario General, Coronel José Camejo.

Vice, Sr. Alfredo Padrón.

Secretario de Actas, Dr. Orosman Viamontes.

Vice, Dr. Rubén Martinez Villena.

Secretario Correspondencia, Comandante José González.

Vice, Sr. Luis A. Francés.

Tesorero, Andrés Terry.

Vice, General José Lara Miret.

Vocalse: Comandante Francisco Rodriguez, Sr. Blas Vaillante Duany, Dr. José M. Guerra Nuñez, Sr. Fernando López Campos, Teniente Coronel José Llorens. Coronel Atanasio Massola, Sr. Machin, Sr. Leonardo Sánchez, Sr. Braulio Fuentes, Sra. María Granados.

LAMENTABLE ACCIDENTE

Nuestro Conserje, el buen amigo José Carballeira, tan querido por todos los que en este periódico laboran, pasa en estos momentos por la amargura de ver a su menor hijo, el simpático Andresito, precioso niño de 14 meses de edad, con sus tiernas carnes laceradas por el dolor.

En Emergencias fué asistido ayer por el doctor Moya en las últimas horas de la tarde de quemaduras de primero y segundo grados diseminadas por el pecho, brazo derecho y músio izquierdo, que se causó al vertérsele encima caldo caliente al tratar de coger una taza de encima de una mesa.

Compartimos la pena que embarga al buen compañero y a su distinguida esposa la señora María Alonso, y deseamos que su hijito se reponga rápidamente y que retorne la alegría a su hogar.

JUZGADO DE GUARDIA

ALBAÑIL LESIONADO AL CAERSE DE UN ANDAMIO

En la casa en construcción Jesús Peregrino 57 cayó del primer piso el albañil Luis Díaz de 25 años de edad y vecino de Dolores 18, en la Víbora, causándose contusiones en las regiones occipito frontal, cuello, hombro izquierdo y pié derecho. Fué asistido en Emergencias.

El hecho fué casual.

PRINCIPIO DE INCENDIO

En el Hotel "Cuba" de la propiedad de Rafael García Alvarez, situado en Bélgica 57, se incendió ayer un toldo.

Acudió el material de incendios que no funcionó.

El dueño aprecia los daños causados en cincuenta pesos.

El hecho fué casual y debido a alguna colilla de cigarro arrojada de los pisos altos.

ARROLLADA POR UN CARRETON

En el Cuarto Centro de Socorro fué asistida de contusiones en la región occipito frontal y contusiones y desgarraduras por todo el cuerpo Eduvigia Maas Martinez, de la Habana, de 31 años de edad y vecina de Santa Irene 35.

Declaró José M. Valdés, de 18 años de edad, carretonero y vecino de Candelaria 41, en Guanabacoa, que en Santa Emilia y San Indalecio el carro de cuatro ruedas número 247 que él guiaba arrolló a una mujer, sin poder evitarlo, pues cuando la vió estaba ya debajo de las patas de los mulos.

La lesionada no pudo declarar. El carretonero quedó en libertad.

LA UNION CASTELLANA DE CUBA HACE SUYA LA NOBLE SUPLICA DEL NIÑO NARCISO MERINO

GRAN BAILE BENEFICO.—POR LOS NIÑOS DEL RUHR.—HORAS DE ANGUSTIA Y HAMBRE.—PROCURANDO RECURSOS.

CARTA DEL PRESIDENTE DE LA ASOCIACION DE DEPENDIENTES

(OTRAS NOTICIAS DE SOCIEDADES ESPAÑOLAS)

A LOS MIEMBROS DEL ORFEON ASTURIANO

Recordamos por este medio a las señoritas y caballeros que forman el Orfeón Asturiano, que hoy, domingo, 14, a las diez de la mañana, deben estar en la Quinta "La Asunción" (Luyanó) para tomar parte en el acto religioso que allí se celebrará.

En Juntas celebradas por la Directiva y Sección de Recreo y Adorno de la "Unión Castellana de Cuba" se acordó la celebración de un baile para el próximo mes de Noviembre en beneficio de los niños Alemanes del Ruhr.

La idea de este baile lanzada desde Hamburg por el niño Cubano Narciso Merino (hijo del bien querido Presidente) que a la sazón se encuentra estudiando en aquella gran Ciudad Germana; ha sido potrocinada por la Junta Directiva y Sección de Recreo y Adorno de la "Unión Castellana de Cuba" que no podía consentir que quedara postergada al olvido tan altruista idea; primero, por tratarse de ser un niño de 15 años el que pide la protección y socorro para los que como él, niños también, padecen las privaciones de todo lo necesario para la vida y enfermedades originadas por la miseria que paulatinamente causa los estragos de desconsuelo en los hogares donde antes reinaba la alegría y riqueza.

La "Unión Castellana" quiere por este medio recaudar algunos recursos para enviárselos a esos seres tan inocentes como infelices y endulzar sus horas de angustias y hambre con algún consuelo que les haga sentir nuevamente el calor de sus hogares algún dia risueños y hoy destrozados por la fatalidad.

No esperábamos menos del altruismo y caridad de los buenos castellanos de La Unión.

LOS VASCOS

Enorme es el entusiasmo que reina entre la Colonia Vasca, para asistir a la Asamblea magna que celebrarán el proximo jueves 18 del corriente en los Salones del Centro de Dependientes, y en la que quedará definitivamente constituida la Sociedad: se aprobará el Reglamento y se elegirá la Junta Directiva.

Inmediatamente, el elemento joven eúskaro se propone organizar para el dia de de la inauguración del local, un programa netamente eúskaro que tendrá un gran éxito, pues nadie desconoce las innatas cualidades artísticas, que caracterizan a esa noble raza, siendo de esperar, que el Orfeón, que hará su presentación en tan interesante fiesta, alcanzará un extraordinario éxito.

Nosotros que conocemos la labor estupenda llevada a cabo por los Vascos en toda la América, no dudamos, que con su perseverancia, realizarán en Cuba una hermosa labor cultural y artística.

La Casa Vasca en Cuba era una sentida necesidad, que muy pronto será satisfecha.

Felicitamos a los iniciadores de tan noble proyecto.

A LOS TINETENSES

Deseoso de fomentar cada vez más en esta bella tierra la unión que debe existir entre todos los tinetenses y sus familiares y considerando que uno de los principales medios para ello será la expansión que lleve al ánimo el recuerdo de nuesra querida tierra, nuestros antecesores, impulsados por el amor y el afecto a la unión, han logrado constituir y ensalzar nuestro progresista Club Tineterse, el que continuará engrandecer el pueblo tinetense en esta hermosa deciérdose para la conservación de la buena representación que ostenta y lejara tierra.

Por tal motivo invito a mis compoblanos a que como tineterses y simpatizantes por la unión, colaboremos todos unidos por la prosperidad de nuestor grande y popular Club Tineterse.

Manuel Avila.

ACTOS Y FIESTAS PARA HOY

GRAN ROMERIA Y VERBENA ASTURIANA en el Parque de la Asunción. Homenaje a la Asociación de la Prensa Cubana.

LOS DEL AYUNTAMIENTO DE PALAS DE REY. Matinée en el Carmelo. Vedado.

CLUB GRANDALES. Gran jira en los jardines de La Tropical, la gran fábrica de cerveras. Mamoncillo.

CENTRO CASTELLANO y BENEFICENCIA CASTELLANA. Homenaje a Santa Teresa de Jesús, en la Iglesia de la Merced, a las ocho de la mañana; por la noche a las nueve velada y baile en el Centro.

ASOCIACION DE DEPENDIENTES A LOS ASOCIADOS

A vosotros, asociados, que no veais a la Junta de hoy a defender con criterio cerrado intereses personales de determinados individuos que sólo procuran medrar a la sombra de la Sociedad; a los que no sois amigos, ni enemigos de esta Presidencia; a los que sólo importa el bien social y el engrandecimiento de la Asociación de Dependientes; a vosotros, repito, van dirijidas estas humildes líneas.

En Enero del año en curso y en situación bien crítica, me hicec argo de la Presidencia de la Asociación; situación que era crítica porque solo había en Caja unos pocos miles de pesos producto de la venta de los pocos valores cotizables que quedaban en el Departamento de Ahorros y porque la desorganización de los servicios era completa y por lo tanto insostenible.

Si acepté la Presidencia fué debido a que tenía fe ciega en la vitalidad de nuestra amada Asociación y porque confiaba en que a poco que se reorganizaran los servicios y se pusiera término a la política de despilfarro y desatención que existía cambiaria la situación social, y, gracias a Dios, el presente ha confirmado mi opinión.

Muchos y grandes obstáculos he tenido que vencer para lograr por encima de todo la economía social y obtener, como se ha obtenido, el encauzamiento de los servicios en la Casa de Salud.

Todos, absolutamente todos, los que hoy me combaten y los que tenían padrinos en la junta Directiva, convenían anteriormente conmigo en que era necesario un cambio radical en todos los órdenes y que la Sociedad no podía soportar la carga que sobre ella pesaba y prueba de esto es que los que ahora dentro de la Directiva pretenden no dejarme trabajar, cuando defiendo vuestros intereses, porque quieren hacerse los ciegos para no ver los males,—en aquel entonces nombraron por una gran mayoría una "Comisión Reorganizadora de los Servicios", la que fué aceptada como buena, mientras no lesionó intereses personales a ellos afines.

Si la situación del Tesoro Social era percaria, peor se encontraban los servicios en la Quinta.

A pesar de gastarse una enormidad en víveres la comida era pésima y unicamente los recomendados, los influyentes, comían bien porque eran especialidades los que componemos la mayoría de esta casa, se veían tratados mal bajo todos los aspectos y si se atrevían a quejarse inmediatamente se les daba de alta y se les lazaba a la calle.

Me propuso terminar con este estado de cosas y lo he conseguido a medias porque estoy luchando encontra de grandes intereses irregularmente creados.

No he venido a esta presidencia a buscar honores ni glorias.

Solo he venido a poner término a una situación que se hacía insostenible, con justicia y buena administración, medio único de obtener la salvación de esta Institución, la que al igual que a vosotros a mí también pertenece; porque esta casa es de todos y para todos igual y así será mientras yo ocupe esta presidencia.

Vosotros señores asociados, los que no seán enemigos personales míos porque he puesto término a una situación que depauperaba a esta casa a vosotros toca decir.

Acudid a la Junta de esta tarde y con sereno juicio y alteza de miras decidid los destinos de nuestra nunca bien querida Asociación de Dependientes del Comercio de la Habana.

(f) AVELINO GONZALEZ
Presidente.

MOVIMIENTO MARITIMO

New York, Oct. 13. Llegaron el Irene, de Nuevitas; el W. D. Munson, de Antilla; y el James Timson iden. Salieron el Pastores, para la Habana; y el Orizaba, idem.

Baltimore, Oct. 13. Salió el Munsomo, para la Habana.

Filadlefia, Oct. 13. Llegaron el Sally Maersk (Danes) de Cienfuegos; y el Songiv (Noruego) de Nuevitas.

Mobile, Oct. 13. Llegó el M. A. Acorn, de puertos cubanos.

UNA MANZANA DESTRUIDA POR EL FUEGO EN NOGALES

NOGALES, Arizona, octubre 13.

En un terrible incendio declarado esta noche cerca del distrito comercial en Nogales, Sonora, al otro lado de la línea internacional, ha quedado destruida toda una manzana de residencias y edificios comerciales. Según las últimas noticias no ha habido que lamentar desgracia personal alguna.

DOMINGO 14 GRAN ROMERIA Asturiana en la quinta "La Asunción" a beneficio de la Asociación de la Prensa. Muchas Atracciones