TIEMPO PROBABLE PARA HOY
Secretaría de Agricultura
Tiempo variable propenso a lluvias, iguales temperaturas. Brisotes y marejadas.
La nota del Observatorio en la página mercantil.

DIARIO DE LA MARINA

EDICION DE LA MAÑANA
24 PAGINAS 5 CTS

ACOGIDO A LA FRANQUICIA POSTAL E INSCRIPTO COMO CORRESPONDENCIA DE SEGUNDA CLASE EN LA ADMINISTRACION DE CORREOS DE LA HABANA.

AÑO XCI — HABANA, VIERNES, 12 DE OCTUBRE DE 1923.—NUESTRA SEÑORA DEL PILAR — NUMERO 285

VIBRA HOY DE ENTUSIASMO EL MUNDO LATINO AL CELEBRAR LA FIESTA DE LA RAZA QUE UNE A MULTITUD DE PUEBLOS BAJO UN SOLO IDEAL

NECESITA LA ADMINISTRACION UN CIRUJANO QUE OPERE HASTA LLEGAR AL MISMO HUESO.- Maura

ES PRECISO—AGREGA—PROTEGER A LOS CIUDADANOS QUE ACATEN LA LEY E INSPIRAR AL PUEBLO PARA QUE APRENDA A AMAR DEVOTAMENTE A ESTA PATRIA

PENA DE MUERTE A LOS ASESINOS DE DATO

HUBO EN MADRID UNA LUCIDA RECEPCION EL DIA 10 DE OCTUBRE PARA CONMEMORAR LA FECHA QUE SEÑALA EL INICIO DE LA INDEPENDENCIA DE CUBA

(POR THE ASSOCIATED PRESS)

LONDRES, octubre 11.

Un despacho de Madrid a la Central News dice que el juicio de los asesinos de Dato terminó hoy, siendo convictos y sentenciados a muerte Pedro Mateu y Luís Nicolau, los jefes de la camarilla.

Seis de los enjuiciados fueron absueltos.

El señor Dato fué asesinado en Madrid en 1921.

OPINION DE MAURA SOBRE EL REGIMEN ACTUAL

MADRID, octubre 11.

El ex-jefe del gobierno, don Antonio Maura, ha expresado por fin su opinión respecto al nuevo gobierno español, en un artículo que publica el periódico "La Unión", de Sevilla.

El mencionado artículo no fué reproducido en los periódicos de Madrid.

Dice el ex-jefe del gobierno que el antiguo régimen fracasó porque hizo caso omiso del pueblo. Un espíritu de egoísmo dominaba a los jefes, quienes, de esta manera, perdieron la colaboración y la buena voluntad de los electores.

Agrega:

"El sistema de partido en España es inconveniente, y tan grave que los jefes de los partidos ponen sus propios intereses por encima del interés público. Pero los tiempos han cambiado. Una oligarquía no puede gobernar a la nación".

"La administración necesita un cirujano que opere llegando hasta el mismo hueso".

"El principio de la regeneración consiste en proteger a los ciudadanos que acatan la ley y en inspirar al pueblo para que aprenda a amar a la patria".

El señor Maura hace advertencias relativas a la centralización y a la abolición de las administraciones regionales. Este desmembramiento, dice, de las municipalidades por el gobierno actual nunca dará estabilidad a la hacienda española ni al gobierno. Alude a las rigurosas medidas económicas inauguradas por el general Primo de Rivera, que incluyen entre otras la administración de la hacienda local por el gobierno central.

EL DIEZ DE OCTUBRE EN ESPAÑA

MADRID, octubre 11.

Anoche se dió una recepción para celebrar la fiesta nacional cubana, asistiendo varios generales del Directorio, el cuerpo diplomático, cónsules, aristócratas y literatos.

COMENTARIOS DE "EL IMPARCIAL"

MADRID, octubre 11.

"El Imparcial" dice que la realidad empieza a imponerse al Directorio, el cual pide ahora un plazo de tres años para nivelar el presupuesto, considerando que los tratados de comercio no son tan perjudiciales como se dijo antes, y que purificar los organismos corrompidos y suprimir los inútiles es algo que requiere tiempo, estudio, prudencia y meditación.

ASAMBLEA DE EXPORTADORES DE NARANJAS

MADRID, octubre 11.

Se ha celebrado en Valencia una importante asamblea de exportadores de naranjas, que piden que no se cambien los tratados actuales y que se nombre vocal de la Junta de Aranceles a uno de sus miembros.

EL CLERO Y EL DIRECTORIO MILITAR

MADRID, octubre 11.

En breve se celebrará en Madrid una reunión de todos los Arzobispos de España, con el fin de estudiar la situación que se le crea al clero bajo el Directorio y el modo más eficaz de ayudar al nuevo régimen.

EL CULTIVO DEL ALGODON EN ESPAÑA

MADRID, octubre 11.

El Ministro de Agricultura dictó hoy un decreto, concediendo un crédito de 10 millones de pesetas para el cultivo del algodón en España.

El crédito estará en conformidad con los experimentos hechos el año pasado, por los expertos del gobierno en Andalucía, Cataluña y las Islas Canarias.

Las pruebas preliminares se harán con semillas americanas, de la India Inglesa y del Egipto, y los resultados se observarán atentamente.

Se ofrecerán premios a los que produzcan el mejor algodón.

Los expertos que han estudiado el cultivo del algodón, declaran que el suelo español es adecuado para la producción de ese artículo.

El general Primo de Rivera, presidente del Directorio, conferenció con el Rey sobre el asunto, haciéndole ver la necesidad de que se promulgue el decreto para este experimento.

NICOLAU Y MATEU, CULPABLES DEL ASESINATO DE D. EDUARDO DATO, SON SENTENCIADOS A MUERTE

MADRID, octubre 11.

Hoy ha terminado la vista del proceso seguido contra los asesinos del Presidente del Consejo de Ministro español, don Eduardo Dato, declarándose culpables a Luís Nicolau y Pedro Mateu, e imponiéndoseles la pena capital.

Don Eduardo Dato fué asesinado a tiros el 8 de marzo de 1921, cuando regresaba a su residencia desde la Cámara de Diputados en un automóvil.

Son varias las personas que tomaron parte activa en el ataque; pero la prueba testifical se concentró sobre Mateu y Nicolau, y los demás individuos que fueron detenidos con ellos recibieron la absolución después de ser vistos sus casos respectivos.

(De Nuestro Servicio Directo)

MADRID, octubre 11.

El Presidente del Directorio, general Primo de Rivera, almorzó hoy en Palacio invitado por el Rey.

Durante el almuerzo trataron de los asuntos de actualidad.

PARA FOMENTAR EL CULTIVO DEL ALGODON

MADRID, octubre 11.

El Directorio publicó hoy un decreto concediendo diez millones de pesetas para fomentar el cultivo del algodón en España.

DIMITIO BENAVENTE LA SUBDIRECCION DEL CONSERVATORIO

MADRID, octubre 11.

El ilustre dramaturgo, don Jacinto Benavente, ha presentado con carácter de irrevocable la dimisión de su cargo de Sub-director del Conservatorio.

Ya con anterioridad había presentado el autor de "La noche del sábado" la dimisión del cargo, fundándose en que no podía dedicar al mismo las horas de trabajo que se le exigían. Se gestionó que retirara la renuncia, pero don Jacinto se negó.

EL 10 DE OCTUBRE EN MADRID

MADRID, octubre 11.

Ayer, con motivo de celebrarse el

(Continúa en la pág. TRECE)

HA RENUNCIADO SU ELEVADO CARGO EL DR. HERNANDEZ CARTAYA

BREVE E INTERESANTE CHARLA CON EL SR. STRIO. DE HACIENDA

LOS MOTIVOS QUE JUSTIFICAN SU IRREVOCABLE DIMISION

DR. HERNANDEZ CARTAYA
Secretario de Hacienda

La inesperada noticia de que el ilustre Secretario de Hacienda, doctor Enrique Hernández Cartaya, había dimitido el cargo que viene desempeñando con el beneplácito de todo el país, produjo ayer extraordinaria sensación desde que empezó a circular.

En los círculos mercantiles, donde se aprecian debidamente los altos méritos de ese integérrimo funcionario, fué unánime el pesar que causó su resolución de abandonar el puesto de confianza en que tanto se ha destacado completando la ardua labor de levantar el crédito público, que iniciara con brillante éxito el coronel Despaigne durante el tiempo que estuvo al frente del Departamento de Hacienda.

No fué menos penosa la impresión que produjo la renuncia del doctor Hernández Cartaya en los círculos políticos, en los cuales se le hace justicia a pesar de que no pertenece a ningún partido, o tal vez precisamente por eso, ya que libre de malsanos compromisos se ha limitado a cumplir y hacer cumplir estrictamente la Ley y a defender los intereses del Estado con absoluta integridad.

La ansiedad que advertíamos en todas partes por conocer exactamente los motivos que impulsan al Secretario de Hacienda a dejar un cargo que desempeña con singular acierto y en el que se siente respaldado por la opinión pública, nos indujeron a pedirle una entrevista ayer tarde. Amablemente nos la concedió, señalándonos hora para recibirnos en su residencia particular.

A las nueve de la noche nos deteníamos ante la casa número 16 de la calle F, ubicada en el barrio del Vedado. Dos palmas reales se alzan a la entrada del jardín, que separa de la vía pública aquella señorial mansión de viejo tipo colonial, aunque relativamente moderna. La fragancia de las flores perfuma el ambiente. Una luz discreta alumbra la amplia terraza. Llamamos a la puerta y acude una criada que nos conduce a la sala y corre a anunciar nuestra esperada visita.

No se oye ruido alguno en aquel hogar que imaginamos un remanso de paz y nido de venturas. Empezamos a recorrer con la vista los diversos cuadros que decoran las paredes y a darnos cuenta del sencillo gusto y la impecable limpieza que se observa en el mobiliario, denunciando el cuidado de una dama hacendosa, cuando aparece sonriente el doctor Hernández Cartaya y, después de cambiar con nosotros un efusivo saludo, nos invita a pasar a su despacho.

Ocupa éste una pieza contigua a la sala. En el centro una mesa de trabajo, llena de papeles en orden y con un vaso colmado de rosas. Adosados a las paredes, estantes llenos de libros que denuncian al hombre de estudio que con ellos y la familia comparte sus horas de placer. Sobre los espacios que dejan libres los estantes, cuadros que recrean el espíritu. El silencio es casi absoluto. Diríase que aquella casa no está habitada y que por la calle no transita nadie. Se nos antoja que debe ser un hogar muy feliz el del doctor Hernández Cartaya y que, acostumbrado a tanta tranquilidad, tiene que estar deseoso de dejar la Secretaría de Hacienda.

Iniciamos la conversación, exponiendo sin rodeos, con la franqueza de que tanto gusta el ilustre jurisconsulto y no menos ilustre hacendista, el objeto de nuestra visita.

—Es cierto—nos dice—que he

(Continúa en la pág. DIECISIETE)

HOMENAJE A COLON Y SALUDO A ESPAÑA

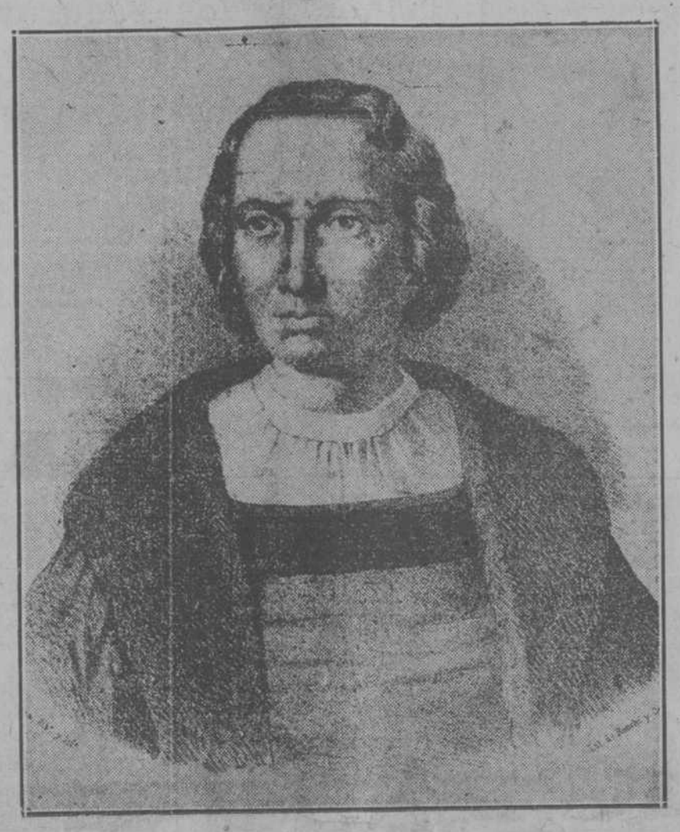

El 12 de Octubre de 1492, CRISTOBAL COLON enlazó a ESPAÑA con AMERICA.

El 12 de Octubre de 1923, los pueblos HISPANO-AMERICANOS, unidos por los vínculos de la lengua, de la sangre y del espíritu, saludan cordialmente a ESPAÑA.

DESFILARA HOY LA PROCESION CIVICA POR ESTA CAPITAL

DIVERSOS ACTOS HAN QUEDADO ORGANIZADOS PARA FESTEJAR EL GRAN MOMENTO HISTORICO

Reunidos anoche en el Casino Español el Brigadier Plácido Hernández y la comisión organizadora de las Fiestas conmemorativas del descubrimiento de América y bendición de la Bandera del LICEO DE LA RAZA, se acordó definitivamente que el itinerario que ha de seguir la procesión cívica, sea el siguiente:

Desde las puertas del templo del Sagrado Corazón, donde se organizará la manifestación, bajará por Simón Bolívar, (Reina) Ave. de Italia, (Galiano) San Rafael, (General Carillo) Parque Central, Paseo de Martí, Prado, Acera de los impares) Refugio, frente del Palacio Presidencial, donde subirán las Comisiones a saludar al Honorable Señor Presidente de la República y a su distinguida esposa, Madrina de la Bandera del LICEO DE LA RAZA siguiendo después por Av. de Bélgica (Monserrate) Colón, Paseo de Martí (Acera de los pares) haciendo alto frente al Casino Español, donde con toda solemnidad será izada la Bandera Ibero-Americana a los acordes del Himno Nacional y de la Marcha Real en representación de todos los Himnos Ibero-Americanos, desfilando por el frente toda la manifestación para disolverse en el Parque Central.

A estos actos, se ruega por la Comisión del LICEO DE LA RAZA que asistan luciendo, las entidades que concurran a la misma, sus estandartes y respectivas insignias, y al público en general, lleve en el pecho un lacito con los colores de la Bandera Ibero-Americana que prefiera. Lo mismo se ruega a los asistentes a la regia función que a las 8 y 30 p. m., tendrá lugar en el Teatro Nacional.

La numerosa concurrencia que presenció el ensayo general de la fiesta que se prepara para la noche en el Teatro Nacional, salió entusiasmada de la labor que 42 señoritas de la más distinguida sociedad, realiza en el Boceto mitológico "El Juicio de las Naciones" y de suntuoso vestuario que ostentarán en sus respectivos personajes. Así mismo, causó una sorpresa que raya en la admiración al oír la dulcísima voz del barítono Asturiano señor Inclán y del arte incomparable con que cantó la Canción del Olvido, la Princesita (estreno) y por último el Credo de Yago de la Opera "Otello" de Verdi.

El día de hoy promete ser memorable a juzgar por el entusiasmo que han despertado los dos grandiosos acontecimiento de la mañana y la noche.

HOY SE EFECTUARA LA REVISTA MILITAR

A las diez de la mañana tendrá efecto hoy la revista militar que fué preciso suspender el pasado día 10 a causa del mal tiempo.

La Jefatura del 7mo. Distrito Militar (La Cabaña) ha dictado las siguientes disposiciones:

Primero: En cumplimiento de lo dispuesto en la Orden General número 134, s. c. del Estado Mayor General del Ejército se ordena que las fuerzas de este mando se organicen en la forma siguiente:

Regimiento de Artillería de Costa. Jefe: Teniente Coronel Juan Cruz Bustillo, M. M. Plana Mayor. Banda de Música.

Batallón Núm. 1 de Artillería de Costas. Jefe: Comandante P. de Cárdenas y Jiménez, M. M. Plana Mayor. Cuatro Compañía con cinco escuadras cada una (16 escuadra del Batallón Núm. 1 y 4 escuadras que facilitará el Batallón Núm. 3 de Artillería de Costa con los Tenientes Valls y Expósito). Pelotón de Ame-

(Continúa en la pág. DIECISIETE)

A LOS PRESIDENTES DE SOCIEDADES Y CLUBS ASTURIANOS

Recuerdo por este medio a todos los Presidentes de Sociedades y Clubs Asturianos que el próximo jueves 11 a las 9 y 30 de la noche deberán reunirse en el salón de actos del DIARIO DE LA MARINA para ultimar todos los asuntos relacionados con la gran romería asturiana que se efectuará el domingo 14 en la Quinta "La Asunción" a beneficio de la Asociación de la Prensa de Cuba.

Se advierte que no es necesario en esa reunión liquidar las entradas que en su parte tienen todos los miembros del comité organizador.

Habana, Octubre 9 de 1923.

José I. Rivero,
Presidente de la Asociación de la Prensa de Cuba.

POSPONEN EL JUICIO CONTRA ESTUDIANTES DE LA UNIVERSIDAD

Para mañana día 13 a las 8 a. m., estaba fijado el juicio en la causa que se sigue contra algunos estudiantes por el incidente ocurrido el día de la apertura de Curso en nuestro primer centro docente, pero según tenemos entendido, éste será pospuesto.

En la tarde de ayer se reunieron en el local de la Asociación de Estudiantes de Letras y Ciencias, la representación de las distintas asociaciones de estudiantes con objeto de elegir entre ellos los miembros del nuevo Directorio, lo que no se pudo efectuar, por no haber concurrido los delegados de Odontología, acordando los presentes que eran: por Derecho, E. Suárez Rivas, Julio Antonio Mella, Enrique Armas, R. Rubio, Mario Hernández Sánchez, P. Entenza. Por Medicina Rafael Calvó, Enrique Bru, J. Alvare, Adolfo Bock, Rafael Illis Doval, J. Prats; por Letras y Ciencias, Felio Marinello, Carlos García Robiu, J. L. Espinosa, Francisco Palmieri, A. Tella, E. Suárez Murias; por Farmacia, Ofelia Paz, Dora Rodríguez, E. Luaces, A. Bernal, posponer la constitución d elnuevoDirectorio shrdlu titución del nuevo Directorio para mañana sábado, a las tres de la tarde.

Después se procedió a la elección de un presidente provisional hasta el próximo sábado recayendo la misma en el señor Rafael Calvó.

Tras un pequeño cambio de impresiones sobre el próximo Congreso estudiantil, se suspendió la reunin dentro del mayor orden y compostura.

NO CONCURRIERON

Por estar reunidos en la constitucin del nuevo Directorio se les pasó la hora convenida y no concurrieron los estudiantes a Palacio en la tarde de ayer.

NO HABRA CLASES

Con motivo del Congreso de estudiantes que comienza el lunes, y durante su funcionamiento o sea toda la semana próxima no habrá clases en la Universidad. Así según se nos dice, lo dispondrá el Rector doctor Aragón, de acuerdo con sus facultades y accediendo a los deseos de todos los alumnos.

EL CONGRESO

El próximo lunes dará comienzo el Congreso de estudiantes para el cual reina gran entusiasmo siendo numerosos los trabajos presentados hasta el día de ayer, fecha en que quedó cerrado el plazo deadmisión de los mismos.

El domingo, a las tres de la tarde, tendrá efecto en la Sala de Conferencias de la Universidad la presentación y cambio de impresiones entre los representantes al Congreso, los cuales serán obsequiados con un buffet, en el local de la Asociación de Letras y Ciencias.

Se recuerda por este medio a los presentantes de las diferentes corporaciones que concurran al Congreso, la necesidad de ir provistos de sus correspondientes credenciales.

ASOCIACION DE ESTUDIANTES DE CUARTO AÑO DE DERECHO (1923-24)

En nuestra Universidad Nacional ha quedado constituída la Asociación de Estudiantes del Cuarto Año de Derecho, que tiene por objeto solidificar del modo mas fuerte, los vínculos de cordialidad y afecto

(Continúa en la pág. DIECISIETE)

LICEO DE LA RAZA

Programa de festejos que el "Liceo de la Raza" organiza para el 12 de Octubre de 1923, aniversario del descubrimiento de América, a fin de presentarse en día tan glorioso al gran pueblo Ibero-Americano, para lo que cuenta con el patrocinio del Excmo. Sr. Ministro de España y señora, cooperación del "Casino Español" y Sociedades Regionales residentes en la Habana.

POR LA MAÑANA

A las 10.30, en la Iglesia del Sagrado Corazón (calle Reina) solemne bendición de la Bandera del "Liceo de la Raza", actuando de Madrina la Excma. señora María Jaen de Zayas, esposa del Honorable señor Presidente de la República.

Concluída la ceremonia, la señora del doctor Zayas impondrá al hermoso Pabellón Ibero-Americano la corbata de los colores nacionales.

Durante la misa cantará el Ave María de Luzzi el eminente barítono Cristino R. Inclán.

Acto seguido será llevada con toda solemnidad y rodeada de todas las banderas de los organismos que acudan al acto, la gloriosa enseña del "Liceo de la Raza" hasta el Palacio Presidencial, y de allí al "Casino Español", donde será izada por el resto del día.

POR LA NOCHE

A las 8.30: Gran velada en el Teatro Nacional.

Primera Parte

1º—Himno Nacional.
2º—Breves palabras sobre el "Liceo de la Raza", por el doctor Enrique Navarro de Errazquin.
3º—Algunas palabras por la señora Laura G. de Zayas Bazán, presentando a la señora Aida Peláez de Villaurrutia.
4º—**Himno a la Raza** por el doctor Sergio Cuevas Zequeira.

Segunda Parte

1º—Números de concierto por la Estudiantina de la Juventud Montañesa.
2º—Credo de Yago, de la Opera "Otello", de Verdi, y un Poema, por el célebre barítono Cristino R Inclán.
3º—El Soldado Moribundo, por el popular artista Gustavo Robreño.
4º—Estreno del Boceto en dos cuadros, titulado: "El Juicio de las Naciones", escrito para esta noche por el "Conde de Beni-Hosmar", con la cooperación de distinguidas señoritas y niños de ambos sexos. Gran apoteosis final.

Estos actos serán honrados por el Honorable señor Presidente de la República y distinguida señora, así como por las Autoridades, Ministro de España y su culta esposa, y Cuerpo Diplomático y Consular Ibero-Americano.

SERIE MUNDIAL

HOY EN YANKEE STADIUM

El tercer juego de la Serie Mundial se efectuará esta tarde en el Yankee Stadium, encontrándose los dos New Yorks empatados a un juego.

Ha tomado más interés que nunca la serie por la supremacía del Mundo del Base Ball.

Nosotros continuaremos informando por nuestro hilo directo desde el palco de la prensa en Yankee Stadium a nuestras oficinas en este periódico, desde donde daremos las noticias, al igual que en los dos días anteriores, por megáfono.

EL NAUFRAGIO DEL "CITY OF EVERETT"

(POR EL RADIO)

El vapor americano "Comal" que acudió ayer en auxilio del "City of Everett" llegó a las 2.10 p. m. al lugar del siniestro sin encontrar rastros ni señales del buque, así como tampoco tiene noticias de sus tripulantes.

Varios buques mercantes y de guerra están recorriendo aquellos mares para tratar de localizar los botes, que suponen fueron arriados por el buque hundido.

A NUESTROS LECTORES

Con motivo de la festividad del día, no se publicará hoy la edición de la tarde.

A LAS EMPRESAS DE CINEMATOGRAFOS

Advertimos a los empresarios de teatros y salones que ofrecen espectáculos de cinematógrafo que pueden enviarnos diariamente, en la forma en que aparece en esta Sección, el programa del día, para que los lectores estén informados de las cintas que se exhiben.

Es una ventaja que les ofrece el DIARIO DE LA MARINA, que no deben desaprovechar, porque este anuncio del cartel en nuestras páginas llega a muchos millares de lectores.

DIARIO DE LA MARINA

FUNDADO EN 1832

Director: DR. JOSE I. RIVERO. — Presidente: CONDE DEL RIVERO. — Administrador: JOAQUIN PINA

PRECIOS DE SUSCRIPCION:

HABANA		PROVINCIAS		EXTRANJERO	
1 mes	$ 1-60	1 mes	$ 1-70	3 meses	$ 6-00
3 Id.	4-80	3 Id.	5-00	6 Id.	11-00
6 Id.	9-00	6 Id.	9-50		
1 Año	18-00	1 Año	19-00	1 Año	21-00

Prado, 103 Apartado 1010. Teléfonos: Redacción: A-6301; Administración y Anuncios: A-6201; Imprenta: A-5334. Habana

MIEMBRO DECANO EN CUBA DE "THE ASSOCIATED PRESS"

¡GLORIA A ESPAÑA!

Toda la América conmemora hoy, unida espiritualmente a la Madre España, el fausto acontecimiento que inmortalizó a Cristóbal Colón.

Más que Fiesta de la Raza, como se la llama por feliz iniciativa de la Unión Ibero-Americana, es la de hoy Fiesta de la Humanidad, porque el alumbramiento de este Nuevo Mundo, si dió gloria inmarcesible al pueblo que lo propició con su oro y con su sangre, dió provecho a otros que tras él vinieron a colonizarlo, disputándole el derecho que le correspondía, y porque en el transcurso de los años ha beneficiado y sigue beneficiando a todos los hombres emprendedores que hallan en estas tierras campo fecundo para el trabajo.

Abierta América al comercio universal, abierta también a todas las razas con las prudentes limitaciones que aconsejan las conveniencias étnicas, y libre ya en su casi totalidad de extraños dominadores, se cumple de hecho la amplia doctrina que opuso el gran estadista argentino Drago, a la restrictiva de Monroe: nuestros pueblos son para la Humanidad, y no por lírico idealismo, que sería al fin propio de quienes se educaron en la escuela del Hidalgo Manchego, sino porque necesitados de brazos no preguntan a nadie de dónde viene, facilitando la entrada y plenos derechos civiles al que muestra deseo de laborar por su propio bienestar y el de la comunidad a que se agrega, a la cual le es dable fundirse integralmente, pasando a ser en poco tiempo ciudadano por adopción.

Esa amplitud de criterio, basada en razones económicas, que hace de nuestras repúblicas la patria de todos los que a ellas se quieren vincular, no excluye ni amengua el amor a la raza a que cada una pertenece, sería mejor decir a la que pertenecieron sus colonizadores. Rotos los lazos materiales que impuso la fuerza antaño, otros más perdurables hemos establecido voluntariamente, mirando a lo pasado sin odios ni prejuicios y sintiéndonos al fin orgullosos de nuestras estirpes respectivas. Serenamente revisamos la Historia, y con espíritu de tolerancia achacamos con Quintana los crímenes al tiempo, procurando olvidar los ingratos recuerdos y hacer que los olviden los pueblos de quienes nos emancipamos, para que no haya nada que nos afrente e impida el leal acercamiento a que nos llama la voz de la sangre.

En lo que respecta a las repúblicas ibero-americanas, sólo el sentimiento las venía acercando hasta ahora a las naciones que fueron sus progenitoras. Una reacción comparable a la que se opera en los amantes que riñen y se apartan para volverse a unir más estrechamente al calor de la santa pasión que renace, arrastró a nuestros pueblos a la cordialidad más efusiva. El encanto de esta reconquista, que no se puede decir si la hace nuestra América o las ibéricas ex-metrópolis, subsiste y se acrecienta; pero para que perdure, hay que darle consistencia real y permanente. A eso se tiende y a eso nos lleva la necesidad, nunca más sentida que en estos momentos de recia y despiadada lucha económica. No tuvo otra finalidad el reciente Congreso del Comercio Español de Ultramar, y si algo práctico cabe pensar en un día tan propicio como éste, en que debemos elevar todos una prez por el alma de Colón y de los Reyes Católicos en acción de gracias por el bien que hicieron a la Humanidad, es dar consistencia material a los vínculos raciales, no sólo con el mantenimiento de las corrientes migratorias e ideológicas, sino con todo lo que favorezca el intercambio de productos y acrezca positivamente las recíprocas riquezas.

Fuertes son los lazos espirituales que unen a estos pueblos con las naciones que los abrieron a la civilización y les legaron con su idioma y su sangre cuanto tuvieron y pudieron; pero no debe perderse de vista que el tiempo indefectiblemente habrá de debilitar esos lazos hasta extinguirlos, si descuidamos afirmarlos cada vez más. Las poblaciones de América se desarrollan con elementos humanos y económicos de diversas procedencias, que por ser numéricamente más importantes que los que aportan los países progenitores nuestros, de un modo paulatino, pero tenaz, van anulando la influencia de éstos y modificando los usos, las costumbres, todo lo que nos dejaron como herencia, incluso los caracteres raciales. Ese que pudiéramos llamar proceso de universalización y que corre paralelo con el progreso de cada pueblo, es inevitable, y no seremos los americanos los que lo repudiemos de un modo absoluto, porque evidentemente nos beneficia. Si a alguien perjudica, es a las naciones que formaron nuestra cultura y que no saben o no quieren aprovechar en toda su extensión el campo que tienen franco entre nosotros, cuando todo favorece por lo menos su predominio espiritual.

dos, al dulce calor de los fraternales dos, el dulce calor de los fraternales sentimientos que nos unen, este día, que señala el más grande, el más trascendental acontecimiento de que haya memoria, después de aquel insuperable que dió vida al cristianismo que dignificó a la Humanidad y que alentó al nauta inmortal para realizar la sublime aventura que hoy conmemoramos; pero en los discursos que se pronuncien, en los votos que se hagan, no olvidemos que los vínculos peligran si los seguimos sosteniendo sólo con palabras, aunque salgan del corazón.

Orgullosos de nuestro origen español, amantes de la Madre Patria, nada le negamos al razonar de este modo a impulsos de un sentimiento que no queremos que ni en Cuba ni en ningún pueblo hermano se quebrante por motivo alguno, y menos por los que puedan emanar del egoismo aunque sea muy legítimo, sino que perdure y se fortalezca cada vez más en el correr de los años, para que alcance nuestra raza, ya inmortal por lo que hizo y sigue haciendo en beneficio de la civilización la preeminencia a que tiene derecho.

Madre España, hidalga Señora Espiritual del Nuevo Mundo: al volver a tí los ojos para bendecirte agradecidos por lo que nos diste al ayudar con tus recursos y tus hombres a Colón, pedimos para tí, como supremo bien, la paz y libertad que deseamos para nosotros. Horas inciertas son las que vives. ¡Quiera Dios que de ellas salgas más pujante, para ocupar el puesto que te corresponde por tu inagotable heroísmo!

MARMOLES: PENNINO

DR. PABLO CARRERA
ABOGADO Y NOTARIO
ASUNTOS CIVILES
Prado 8. Tel. A-6249.
*3512 10-d 5 oct.

SUSCRIBASE AL "DIARIO DE LA MARINA"

VINO NOURRY
YODOTÁNICO

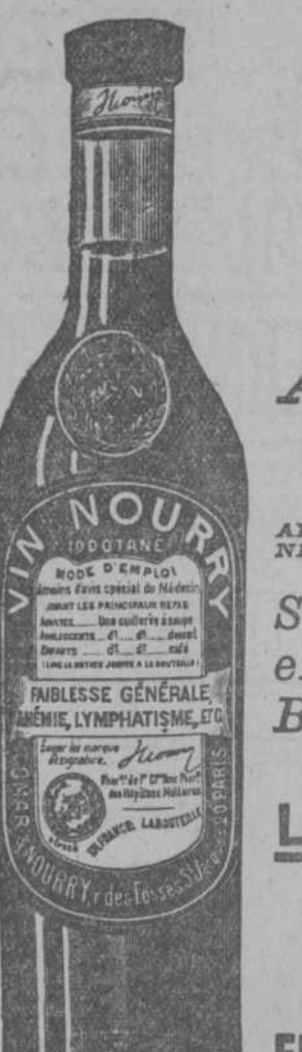

F. COMAR & FILS
PARIS

El mejor medio de Administrar el Yodo

DOSIS

ADULTOS: Una cucharada grande. NIÑOS....... Una ó dos cucharadas de las de café. } Antes de ó durante las comidas.

Sustituye ventajosamente el Aceite de Higado de Bacalao y los Yoduros.

LINFATISMO
ANEMIA
AMENORREA
ENFERMEDADES PULMONARES

SE VENDE
EN TODAS LAS FARMACIAS ACREDITADAS
83

DESDE WASHINGTON

(Para el DIARIO DE LA MARINA)

4 de Octubre

El personaje más poderoso de los Estados Unidos es Mr. Gompers, Presidente de la Federación Americana del Trabajo, compuesta de millones de electores; y le sigue en poder Mr. Murphy, jefe o cacique o boss, de los demócratas de la ciudad de Nueva York. Ninguno de los dos es de producción nacional; ambos son importados; el primero es un judío inglés, de apellido alemán; el segundo un irlandés.

En los largos años que estos dos hombres llevan de poder han subido y bajado muchos políticos; algunos, que parecían destinados a brillante carrera, han desaparecido de la circulación; pero ellos dos han resistido con éxito los ataques de sus enemigos y acrecentado su poder.

Mr. Murphy ha celebrado en estos días el vigésimo primero aniversario de su jefatura; ninguno de sus antecesores ha durado tanto como él, a quien, cuando se coronó, se le profetizaba un reinado breve. Se le tenía por sujeto de poca capacidad.

Puso los cimientos de su influencia política como dueño, primero, de una taberna y luego, de varias; y fué subiendo, sin hacer ruido, gracias a su astucia, a su carácter y a que no hacía sombra a nadie. No es hombre instruido; carece de elocuencia y hasta de conversación. Con su cara redonda y afeitada y su plácida sonrisa parece un presbítero irlandés. Como se exhibe poco y no toma parte en actos oficiales, por no ser funcionario público, sólo es conocido por la gente del partido democrático, que rige con mano firme, pero suave. Su retrato rara vez sale en los periódicos y su nombre no suena más que cuando hay elecciones.

Su fuerza está en que sabe su oficio y ha nacido para él. Como el personaje de la tragedia de Voltaire "criado en el serrallo, conoce todos sus recodos". Es perito en la mecánica política y electoral de la gran ciudad y lee, como en libro abierto, en el corazón humano. No se le acusa de haberse enriquecido en la jefatura y en esto se distingue de los más de sus antecesores; y también en que no tiene modos autoritarios y lenguaje grosero.

Y se distingue además—y este es un mérito notable—en que ellos no hicieron más que alcaldes y demás funcionarios electivos de la ciudad, mientras que él ha hecho tres Gobernadores del Estado, Dix y Sulzer y Smith; y ahora se le atribuye la ambición de hacer un Presidente de los Estados Unidos; lo cual no es una imposibilidad, porque se presta a ello la composición de la Convención Nacional Democrática, en la que Nueva York tiene muchos votos; y si el candidato que de allí salga es de empuje y las circunstancias le ayudan, se instalará en la Casa Blanca.

Mr. Murphy tiene desarrollado lo que alguien llama en España el "sexto sentido": el de "hacerse cargo". No es terco, no se cree infalible y procura rectificar a tiempo. En 1912 llevaba su gente nueve años de dominación en el Ayuntamiento de Nueva York cuando se descubrieron cosas muy feas en la policía, a consecuencia de las cuales fué ejecutado en la silla elétrica un oficial de ese cuerpo, que había estado protegido por los caciques secundarios de Tammany Hall, la organizción democrática, dirigida por Mr. Murphy. Aquello movió tanto la opinión contra Tammany Hall, que dió el triunfo en las elecciones del año 13 a los demócratas disidentes. En vista de esta derrota, Mr. Murphy convocó a sus lugartenientes y les dijo:

—Hay que sacar la "organización" del Departamento de Policía. Si no se hace eso nunca ganaremos las elecciones y la jefatura del partido democrático en esta ciudad pasará a otros hombres.

Y la prueba de que así se ha hecho es que en estos últimos diez años no se ha vuelto a descubrir ningún gatuperio policiaco, en que tuviera parte Tammany Hall. Esta virtud ha privado de algunos dineros a los sub-caciques, pero ha acentado la "organización" e impedido rebeldías contra ella.

Por donde se ve que los bosses no son iguales en todo y que el de Tammany Hall pertenece a un tipo superior al de otros. ¿Será esto meramente personal o será que el caciquismo político americano está evolucionando en el sentido de la moralidad o siquiera, en el de una inmoralidad moderada y decorosa? La prohibición anti-alcohólica le ha asestado un golpe, porque la taberna era uno de sus más eficaces auxiliares; y el voto femenino obliga a los politicians a ser virtuosos, o por lo menos, a parecerlo y proceder con cierta cautela.

Ello es que entre Mr. Charles F. Murphy y uno de sus antecesores, el famoso Croker, también irlandés, hombre brutal y ladrón, hay muchísima diferencia. Y cierto, también, que en Filadelfia, otra gran ciudad entregada al bossismo, ya no es posible hoy un cacique como el Senador Quay. Este tenía algunas cualidades amables; era un buen abogado, de vasta cultura literaria, un latinista de primera fuerza y un brillante "conversador", o causeur, como dicen los franceses; pero capitaneaba en aquella ciudad una "organización" republicana, que vivía de la corrupción.

Acerca de esto dijo Quay un bon mot cínico, que dió la vuelta a los Estados Unidos y ha quedado en la antología de la política picaresca. Alguien echó en cara al Senador que tolerase y hasta fomentase aquella podredumbre y contestó: "Es verdad; Filadelfia está corrompida, pero contenta".

Acaso por la evolución se llegue algún día a tener aquí un personal de políticos profesionales que sean honrados; ya lo son bastante; esto es, no cometen picardías para lucrarse, pero consienten las de sus seides para no quedarse sin electores. Sería un bien el que con el tiempo lograsen que esos seides se contentasen con la renta, bajo la forma de negocios sucios.

No es posible pasarse en este país por lo menos, sin el político de oficio; lo requiere la forma de gobierno, en la que hay demasiados organismos electivos y lo impone la manera intensa de trabajar y el afán excesivo de enriquecerse que tienen los americanos de posición independiente y que los aparta de la vida política.

X. Y. Z.

HEMORROIDES MIDY

Es para todo médico una garantía decisiva

Los artríticos, en particular, parecen predestinados a sufrir de Almorranas, enfermedad aflictiva que puede aparejar graves trastornos.

Todos los medicos del mundo conocen y aconsejan la Pomada Midy ó Supositorios Midy, que son la panacea de las almorranas.

Los productos de los Laboratorios "Midy" de Paris gozan de celebridad mundial por su eficacia siempre comprobada.

Envío gratis de los folletos explicativos dirigirse:
Productos MIDY Apdo 137 Habana

QUININA QUE NO AFECTA LA CABEZA. LAXATIVO BROMO QUININA es más eficaz en todos los casos en que se necesite tomar Quinina, no causando zumbidos de oídos. Contra Restriados, La Grippe, Influenza, Paludismo y Fiebres. La firma de E. W. GROVE viene con cada cajita.

Dr. Gálvez Guillem
IMPOTENCIA, PERDIDAS SEMINALES, ESTERILIDAD, VENEREO, SIFILIS, Y HERNIAS O QUEBRADURAS CONSULTAS DE 1 A 4.
MONSERRATE, 41.
ESPECIAL PARA LOS POBRES, DE 3 Y MEDIA A 4.

AGUA SACCAVA
TINTURA VEGETAL
para devolver al CABELLO y BARBA su primitivo color
PARIS 36 Rue de la Tour-d'Auvergne
De venta en La Habana Droguería Sarrá y toda la Isla

DR. FELIPE GARCIA CAÑIZARES
Médico del Hospital San Francisco de Paula. Medicina General. Especialista en Enfermedades Secretas y de la Piel. Teniente Rey. 80. (altos). Consultas: lunes, miércoles y viernes, de 3 a 5. Teléfono M-6763. No hace visitas a domicilio.

Detenga su Asma
No pierda tiempo, no se detenga, proceda a combatir su asma, triunfando sobre ella en poco tiempo, tomando Sanahogo, la medicación del asma, que en breve tiempo la cura. Unas cucharadas la alivian el tratamiento cura. Sanahogo se vende en todas las boticas y en su depósito El Crisol, Neptuno esquina a Manrique, Habana. Son legión, los asmáticos inveterados que se curaron con Sanahogo; cúrese usted.
Alt. 6 oc.

MIL USOS
Así en efecto es de útil Monesia, mil usos diarios tiene, porque en donde hay familia y muchachos, a diario ocurren mil accidentes que requieren el uso de Ungüento Monesia, la medicación de los pequeños males, que se vende en todas las boticas. Granos malos, diviesos, golondrinos, quemaduras, uñeros, sietecueros, males de todos los días, se curan con Ungüento Monesia. En su casa necesitan una cajita. Llévela.
Alt. 5 oc

NAVAJA DE SEGURIDAD
Gillette
Legítima, Chapeada De Oro,
La Ganga Más Grande Jamás Ofrecida

JAMÁS, en las realizaciones de navajas de seguridad, habíase ofrecido ganga tan estupenda.

Sencillamente mire esta Gillette legítima, chapeada de oro, acabada de salir de nuestra fábrica; con una cajita para las hojas, también chapeada en oro, y en un hermoso estuche.

Recuerde que las navajas de seguridad y hojas Gillette legítimas hacen que más de veinte millones de caballeros se rasuren diariamente con verdadero placer.

De venta en todos los establecimientos del ramo, en todas partes.

Compre Su Gillette Hoy Mismo

Representantes:
CHAMPLIN IMPORT CO.
Finlay 66
Habana, Cuba

Ilustramos aquí el modelo "Beacon". Hay otros dos modelos de Gillette, chapeados de oro, el "United Special" y el "College," que se venden también a precios populares.

SEÑORA, Vd. no puede desconocer lo que es
NOXON
EL LIMPIADOR UNIVERSAL
Para TODA CLASE DE METALES, incluso Plata y Oro, Bronces, Mármoles, Porcelanas, Cristales y Aluminio
Pídalo en la Casa "WILSON"
Pí y Margall, 52 (Obispo)
Distribuidores:
OBRAPIA, 36 TELEFONO M-9161
Habana.

Confíenos el cuidado de su vista, y verá mejor.
Cristales "TORICOS" nuestra especialidad.
EL TELESCOPIO
CASA ESPECIAL DE OPTICA
SAN RAFAEL, No. 24.—TELEFONO A-6308.—HABANA.
(Examen de la vista, gratis.)

DEL AMBIENTE ACTUAL

POR JORGE ROA.

—DIJIMOS HACE UN AÑO.. ....
—PRODROMOS DE UNA REVOLUCION INCRUENTA.
—LA POBLACION RESPONSABLE Y LA OBRA DE LA INTELIGENCIA.
—CASTIGO POR PROSCRIPCION MORAL.
—PSICO-PATOLOGIA SOVIETISTA-CUBANA.
—EL CULTO A LA GUAPEZA Y EL CRIOLLISMO LARVADO.
—INTERVENCION O RENOVACION.
—FRENTE A UN CROWDER AUTENTICO, UN CROWDER CUBANO.
—CUBANISMO SIN ENMIENDA PLATT.

Repetimos hoy las propias palabras que escribimos hace un año:

"No se concibe,—en los pueblos semicultos—la revolución incruenta. La revolución, sin derramamiento de sangre. Sin embargo, los cubanos, hoy, estamos asistiendo, somos actores,—inconscientes unos, conscientes otros—de una revolución de una renovación fundamental de la sociedad y las instituciones políticas cubanas.

"Como toda revolución, como toda renovación, la inician, la propagan y la realizan la que pudiéramos llamar, "población responsable de la sociedad". No a otra causa obedece el estado de inquietud, de zozobra, de contradicción espiritual que agita a todo el cuerpo social.

"No podía ser de otro modo. Una revolución no es producto de la improvisación, ni siempre, lleva invivita la significación de heróica en el sentido de desolación y muerte propia de la fase militar.

"Toda revolución es una coordinación de anhelos, de necesidades—hasta de utopias—presentidas o reclamadas por varias generaciones predentes. Cuba no ha sido excepción, aunque lo parezca, a los pobres de espíritus, a la clase mediocre que desde hace veinte años ocupa el gobierno.

"La actual revolución, la actual renovación de nuestros valores sociales, es la obra de la inteligencia. Al revés, en completo contraste con nuestras epilépticas subversiones políticas, la actual se ha iniciado y se halla en completo y feliz estado de gestación, producido en la médula de la sociedad que reacciona contra todo parasitismo, contra el que hasta hoy ha estado explotando al trabajo y la cultura en beneficio propio y en daño de la comunidad.

"No empece que la autoridad, que el poder coercitivo del estado—que encarna la sociedad—siga todavía temporalmente en sus manos. Estamos aun en el período de propaganda, de la preparación de los espíritus, y no está lejos el dia en que rendirán sus armas.

"Por lo pronto, es indudable que el vuelco moral se ha dado. Por encima de los articulados y los procedimientos de nuestros arcaicos códigos y las transacciones adventicias de los encargados de aplicarlos, se levanta una conciencia social cubana, única, que ha inflingido ya sobre los culpables el pavoroso castigo de la proscripción moral.

"En el orden económico, en el vasto campo de nuestro indispensable bienestar material no tienen—ni volverán a tener—voto efectivo. Creada en la nación—por iniciativa de los mismos productores—la cooperación funcional, con representación adecuada de todas las actividades económicas, difícilmente, en lo adelante, las facciones parasitarias que han tomado aquí el inmerecido nombre de partidos políticos, podrán torcer el nuevo rumbo ni mixtificar sus resultados.

"Ningún país ha vivido, como Cuba, bajo un régimen económico socializado. Quizás para encontrarle parangon sería necesario remontarse hasta el idealismo ruso del régimen sovietista. Nuestros campos de caña—, el azúcar—la industria fundamental de la nación, casi en todas partes estancada por los gobiernos, ha desenvuelto siempre y desenvuelve hoy sus portentosas actividades bajo un régimen de cooperación: hacendado y colono.

"En el orden comercial, nuestra inmigración básica —la española — que controla una proporción cuantiosa de la industria de compra-venta,— vive y ha vivido en Cuba bajo un sistema casi paternalista. El dependiente de ayer—de hace seis, ocho o diez años —es hoy el gerente,— verdadero amo— o el comanditario, especie de amo disimulado.

"En lo intelectual—hasta ahora adherida al precedente, el misoneismo y la tradición—reaparecen de nuevo los viejos ideales de los fundadores de la nacionalidad cubana, y se advierte, el advenimiento de una juventud científica, y no empirica, que se sobrepone a los vacuos procedimientos de nuestro caduco sistema universitario y de la enseñanza teórica, dominando en todos los campos de la actividad social, a pesar de las claudicaciones de todo orden, y que en lo moral y en lo patriótico, ha llegado a alcanzar un grado máximo en las clases dirigentes.

"Esa juventud estudiosa y trabajadora a la vez,—apta en las investigaciones bibliotecarias y del laboratorio—y tenaz en las conquistas prácticas del mejoramiento social, impone ya sus postulados a la comunidad y se prepara a tomar en sus manos la dirección integral de los asuntos públicos moldeándolos al espíritu de los nuevos tiempos.

"En el orden histórico, abandona el culto a la guapeza del criollismo larvado,—y sin dejar de amar nuestras legítimas tradiciones heróicas—se dispone a crcer en el alma del pueblo la religión del trabajo y de la inteligencia, sin perjuicios ni falsías, aunando las voluntades en apoyo de un mundo mejor: el de la equidad en el reparto de la gloria, por el sacrificio constructivo de padres a hijos.

"Todos nuestros problemas actuales quedan reducidos a uno: el de la organización de toda actividad social para un bien común. Organizadas y en toda actividad y propaganda, las clases económicas del país, y puesta en pie la juventud nacional —la intelectual y la trabajadora — el problema queda reducido al de la organización. En vez de la representación cuantitativa en la gobernación del Estado y los municipios, la representación cualitativa; en vez de cámaras legislativas parasitarias —o meramente partidaristas —cámaras socializadas por la representación de colectividades corporadas, que si constituyen hoy el desideratum de las aspiraciones democráticas, tienen en Cuba su organización básica desde la época colonial y que sólo esperan la mano bienhechora que dirija la adaptación al medio, al nuevo régimen republicano y nacionalista.

"Esa mano existe. Hay que encontrarla; no entre los hombres que constituyen nuestras viejas glorias nacionales e inadaptados e inadaptables al medio actual. Hay que encontrarla entre los hombres de la generación republicana; entre los que bajo el laurel de la República victoriosa, se mueven sin prejuicios históricos y entreven, a través de las brumas del horizonte, la luz de nueva aurora, el estado donde el intervencionismo y la Enmienda Platt constituirán dolorosos recuerdos, evoluciones inevitables de nuestra definitiva emancipación nacional. Necesitamos un Crowder cubano.

DE PALACIO

POLITICOS PINAREÑOS

Una comisión de políticos pinareños visitó ayer al Jefe del Estado para tratar de asuntos relacionados con aquella provincia. Los comisionados eran de filiación conservadora.

EL RETIRO FERROVIARIO

En la Gaceta Oficial fué publicada ayer la ley del retiro para empleados de las empresas ferroviarias.

MENSAJE DE PORTUGAL

El Sr. Baldomero Marozzi, Cónsul de Cuba en Oporto, Portugal, visitó ayer al Jefe del Estado para hacerle entrega de un Mensaje del Partido Republicano Radical de Oporto, fechado en abril de 1917, y en el cual se hizo una cariñosa demostración de simpatía a Cuba con motivo de su intervención en la guerra europea.

UN INFORME

El Secretario de Gobernación ha elevado al Presidente de la República un informe en relación con la denunia de participación en un mitin de los Veteranos y Patriotas, formulada contra el Alcalde de Aguacate, Sr. Bolaños.

DE GOBERNACION

EFECTOS DEL MAL TIEMPO

El Alcalde de Quemados de Güines comunicó ayer a Gobernación que los vecinos del barrio de Carahatas le habían pedido auxilios con motivo de los efectos que allí produjo el mal tiempo de estos días; y que había procedido a facilitar medios de transporte con el concurso de las fuerzas del puesto militar y de la administración del central "Lugardita".

MACHETAZO

En la finca "El Cristo", barrio de Curajava, término de Santa Cruz del Sur, Fermín Ortega hirió de un terrible machetazo en un brazo a Manuel Alfaro, dándose después a la fuga.

EL DR. FRANCISCO ZAYAS

Ha salido de París con rumbo a la Habana el Dr. Francisco Zayas, Ministro de la República en Francia y ex-Secretario de Instrucción Pública.

Invierno

Llueve. La lluvia, fina, abundante, terca, continua, pone un velo de misterio sobre todas las cosas, cubre las calles de barro y desespera a cuantos tenemos que andar por esta Habana nostálgica del Invierno.

Llueve. Un airecillo ágil y nervioso levanta las faldas y lanza a la lluvia contra las fachadas de las casas, sobre las cortinas de los **Fords**, contra los viejos paraguas, contra los impermeables, sobre el piso.

Lluvia y Aire. Un día y otro día. Octubre. ¿Qué otra señal esperamos para el arribo del Señor Invierno?

¿Y usted. señora, qué espera para tener en su despensa una buena provisión de chocolate **La Gloria**?

El chocolate **La Gloria**, además de preservarnos del frío, nutre y fortalece.

LA GLORIA
El más delicioso de los chocolates
SOLO, ARMADA Y Ca.
Luyanó, Habana

¡loco..!

Por ahora la caspa no lo preocupa a Ud. mucho. ¡Qué importan unos cuantos pelos menos! Pero mañana, cuando se haya quedado calvo, exclamará arrepentido: ¡"Que loco fuí en no haberme curado a tiempo."! No deje que llegue ese día ¡Salve su cabello antes de que sea tarde! Una fricción diaria de *DANDERINA* es todo lo que necesita para acabar con la caspa, contener la caída del pelo y devolverle todo su vigor. En cualquier Farmacia, Sedería o Perfumería puede obtener la *DANDERINA*.

TOMANDO
CARNOL
(PASTILLAS)
engordará Ud.
EN POCAS SEMANAS
Procúrelo en las boticas.

Dr. Gonzalo Pedroso
CIRUJANO DEL HOSPITAL MUNICIPAL "FREYRE DE ANDRADE"
ESPECIALITA EN VIAS URINARIAS
y enfermedades venéreas. Cistoscopia y cateterismo de los uréteres.
INYECCIONES DE NEOSALVARSAN
CONSULTAS DE 10 A 12 Y DE 3 A 5 p. m. en la calle de Cuba, 69.

UNDERWOOD
LA MAQUINA
DE ESCRIBIR
PERFECTA
J. PASCUAL-BALDWIN
Obispo No. 101. Habana

Dr. HERNANDO SEGUI
GARGANTA, NARIZ Y OIDO
Prado, 38; de 12 a 3

Hoy 12 de Octubre es el día en que la raza celebra su fiesta en commemoración de sus hechos gloriosos.

La raza seguirá siendo fuerte y vigorosa tomando el GRAN VINO GOLIATH.

En este mes de Octubre precisamente empieza la estación del año más propicia para fortalecer el organismo debilitado por los fuertes calores del verano.

Tomar GOLIATH es fortalecerse. Tome siempre GOLIATH.

De venta en los establecimientos de víveres, cafés, cantinas, etc., etc.

Agentes para Cuba: M. Cabrera y Co., S. en C.
Habana 104. Habana.

c7868. 1 d-12.

El día memorable

—Desde el modesto puerto de Palos, en el sur de España, hasta la costa norte oriental de Cuba, empleó Colón mucho más tiempo que el que tarda actualmente el Infanta Isabel en hacer dos viajes a la Península. Pero ¡qué viaje tan aprovechado el suyo!

—Y que lo digas, Menéndez. No sólo descubrió "la tierra más hermosa que ojos humanos vieron", sino que abrió la puerta grande de la Civilización, dotando al entendimiento humano de mundos nuevos en que poder ensayar y aplicar sus mejores reformas progresivas.

—¿Y, por fin, Colón es gallego, don Hermógenes?

—No me cabe duda, después de los últimos alegatos que he leído.

—Entonces, hay que refundir la Historia.

—Sí, señor. Y apresurarse a desagraviar con vermú o coñá Pemartín a los estudiosos eruditos que, a pesar de las cuchufletas de que se les hizo objeto al principio, hicieron la demostración, dando en el clavo.

—Para esos señores, tal vez fueran mejor unas copas de jerez quinado "San Julián", pues en materia "húmeda" suelen ser de paladar dulce...

—Me es igual. En siendo pemartiniano el licor...

Señores pemartinianos: Nuestros licores se distinguen solos; pero para que el amigo cantinero no incurra en confusiones, hemos puesto en la parte superior de la nueva etiqueta, con letras fuertes, esta querida palabra: "PEMARTIN". ¿No les parece bien?

Mujeres y Pemartín, hasta el fin

PEMARTÍN

ANTICIPOS DE LA MODA INVERNAL

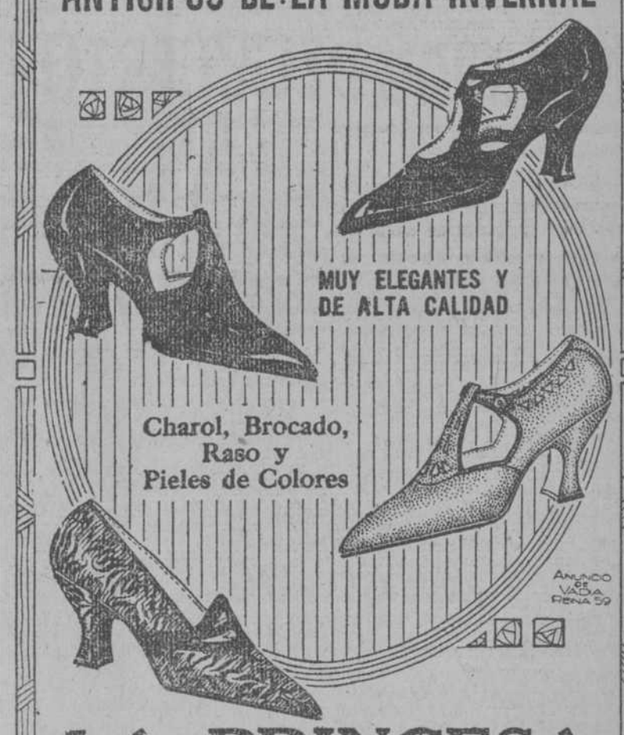

LA PRINCESA
Ricla (Muralla) esq. Habana. Tel. A-4528.

GRANDES ALMACENES DE LOZA Y CRISTALERIA
EL AGUILA DE ORO
GARCIA, MADURO y Ca.
CUBA 81. ESQ. A SOL
TEL. A-3304

FILTRO "FULPER"

ANALIZADO, RECONOCIDO Y RECOMENDADO POR LA SECRETARIA DE SANIDAD DE LA NACION, COMO UN BUEN FILTRO PARA EL USO DOMESTICO,. ENERO 7 DE 1918.
EXIJAN COMO GARANTIA EN TODAS PARTES "F U L P E R".
A LAS FAMILIAS
VENDEMOS AL DETAL PRECIOS DE POR MAYOR

C 4595 alt. 5d-13

TRATAMIENTO MEDICO
del Cáncer, Lupus, Herpes, Eczemas y toda clase de Ulceras y Tumores
MONSERRATE No. 41. CONSULTAS DE 1 a 4.
Especial para los pobres de 3 y media a 4

SUSCRIBASE AL DIARIO DE LA MARINA

IMPRESIONES ORIENTALES

(Por TANCREDO PINOCHET)

La Confederación Oriental de Corporaciones Económicas ha sido una clara demostración de cómo estaba en el ambiente, el deseo de unión en una clase que, siendo de importancia decisiva en la vida de la nación ha permanecido en completo desconocimiento u olvido por parte de los elementos políticos.

Afortunadamente, la disidencia de la Cámara de Comercio de Santiago de Cuba, con el Comité Permanente de Corporaciones Económicas, ha desaparecido, al reconocerse por éste los derechos de aquélla y al disponerse el Comité a considerar la ponencia olvidada, motivo de la disidencia. Y ya en plena armonía, solo queda esperar la nueva Asamblea Nacional de Corporaciones Económicas, que dé perfiles y termine la obra de unión general iniciada, para que entren de lleno las clases económicas a participar, con sus ideas, de la vida nacional.

La declaración de principios de la Confederación Oriental, no deja lugar a duda acerca de las orientaciones públicas que han de seguir las entidades federadas en Oriente; influir, y no intervenir en la Política partidarista. Inyectar ideas de Economía en la Política, "puesto que se declara, que los desequilibrios nacionales provienen de la falta de Economía y de la sobra de Política". Y apoyar decididamente a los gobiernos legalmente constituídos, a los fines de la buena administración pública.

Nada más cuerdo y sólido, que esta especie de columna central del edificio de la Corporación Oriental. Orden, menos Política y más Economía. Orden, paz equilibrio para que la nación pueda trabajar sin zozobras; menos luchas personales en los campos políticos, que no interesan más que a los luchadores, y más administración, que es lo que interesa a todos.

Así orientadas, las entidades económicas, aún compuestas en buena parte por extranjeros, no podrán sentir recelos ni temores de que nadie las acuse de invadir terreno vedado; antes al contrario, cumplirán un deber concurriendo al mercado de las ideas. El Dr. Max Henríquez Ureña, en su elocuente discurso durante el banquete con que la Cámara de Comercio de Santiago de Cuba, obsequió a los Presidentes y enviados de las demás entidades, hizo una admirable definición de lo que es y debe estimarse como Capital extranjero y Capital cubano aunque esté en manos de extranjeros.

Es capital extranjero el que viene de fuera, explota una industria nacional y saca del país los beneficios de su explotación; y es Capital cubano el que, surgido en Cuba, hijo del esfuerzo de un hombre (extranjero o no) en Cuba desarrolla y en Cuba deja sus beneficios. Hay en Cuba el tipo del extranjero, que es la menor cantidad de extranjero posible. El español, que aquí viene, hace fortuna, hace familia, muere y deja constituída una familia cubana con capital cubano. ¿Era extranjero el creador de la familia cubana y del capital cubano? Su amor ideal a la patria nativa, no puede ser, ante los grandes intereses nacionales cubanos, signo de extranjería.

La nacionalidad debiera tener una gradación de intensidad; y sería más cubano el que más beneficios diera a Cuba y menos el que no le diera ninguno, o le diera perjuicio, sin que importara el lugar de nacimiento. Y si bien es verdad que no sería posible establecer la nacionalidad jurídica en esa forma, también lo es que, ante la conciencia de los hombres, una cosa es la justicia y otra la razón.

Es, pues, el capital cubano, el que va a intervenir, a influir en la administración cubana. Así sea y pronto.

J. ARISTIGUETA.

NOTICIAS DEL PUERTO

El "Governob Cobb".

Procedente de Key West y conduciendo carga general y 92 pasajeros tomó puerto en la tarde de ayer el vapor americano "Gocernor Cobb".

Entre los pasajeros llegados por este vapor anotamos a los señores Miguel Estrada y señora; Manuel Davod; Juan B. Huarte; Adolfo López; Oscar J. Puñal; R. J. Martínez; José Velázquez; Antonio Ruso y señora; Angela Jiménez; Pura Carmones; Carmen y Mario Gavilán; Manuela Camero; Consuelo A. Herrera y familia; Bernardo Núñez; J. Escudó; A. A. Martínez y familia; Alejandro Oms; Pablo Mesa; Fausto Simón; José Alvarez; Juan López y otros.

Para los Estados Unidos y por la vía de Key West embarcarán en la mañana de hoy a bordo de este buque, los siguientes señores: el conocido hombre de negocios señor Aníbal de Mesa y su secretario; señor Germán San Pedro y familia; Miguel Solís e hijos; Antonio García; Francisco Pérez, y otros.

Un Pez Luna para la Universidad.

El señor Angel Ríos, conocido propietario de la industria de pesca de la Florida, ordenó que fuera embarcado para la Habana a bordo del vapor americano "Governor Cobb", que llegó en la tarde de ayer a este puerto, un pez "Luna" que fué pescado cerca de la Florida y que pesa 175 libras.

El señor Ríos donará ese pez al Museo de la Universidad Nacional.

El "San Blas".

Procedente de Boston, vía Halifax, tomará puerto en la mañana de hoy el vapor de bandera inglesa "San Blas", que trae carga general y pasajeros.

El "Suriname".

Procedente de New Orleans y conduciendo carga general y pasajeros tomará puerto en la mañana de hoy el vapor de bandera americana "Suriname".

Las salidas de ayer.

En el día de ayer han salido los siguientes vapores:

Los ferries "Estrada Palma" y "Joseph R. Parrot", para Key West.

El inglés "Gemma", para Halifax, vía Sagua.

El vapor noruego "Madrono", para Tampico, (Méjico).

El inglés "Ulúa", para New York.

El inglés "Santa Teresa", para Nuevitas.

El "Venezuela".

Procedente de San Francisco de California, vía Canal de Panamá, se espera que llegue a este puerto al mediodía de hoy el vapor americano "Venezuela", que trae carga general y pasajeros.

El "Alfonso XIII"

Según cablegrama recibido por la Agencia de la Trasatlántica Española en esta capital, el vapor correo español "Alfonso XII" llegó antier a Veracruz felizmente en su viaje desde la Habana.

Este es el primer viaje que rinde el nuevo trasatlántico español a aquel puerto.

El "Leerdam".

El vapor holandés "Leerdam" llegó anoche de New Orleans y Veracruz.

PANADEROS

A PLAZOS E INSTALADOS Vendemos:

AMASADORAS, SOBADORAS, GALLETERAS, BATIDORAS, MOTORES, ETC.

Tostadores de Café de Bola y "RAPIDO IDEAL"; Molinos para Café y Maíz; Máquinas para Fábricas de Aguas Minerales, Refrescos y Licores; Plantas Eléctricas y de Hielo.

Seeler Euler Co., S. A.

OBRAPIA 58 HABANA TELEFONO M-6989

Anuncios TRUJILLO MARIN.

HAVANA ELECTRIC RAILWAY, LIGHT & POWER COMPANY

AVISO

La Junta Directiva de esta Compañía ha acordado el pago el día 15 de Noviembre del corriente año de un dividendo de tres por ciento (3 0|0) a las acciones Preferidas, y tres por ciento (3 0|0) a las acciones Comunes, por cuenta de utilidades correspondiente al semestre que terminó el día 30 de Septiembre de 1923.

Los pagos se harán por medio de cheques a los accionistas a cuyo nombre aparezcan registradas las acciones hasta e inclusive el día 25 de Octubre del corriente año, enviándose los cheques desde nuestras oficinas en New York, Liberty No. 55, y de la Habana, M. Gómez No. 1, a las direcciones en que aparezcan registrados los señores Accionistas en las respectivas oficinas.

Los libros de transferencias estarán abiertos hasta las cuatro de la tarde del día 25 de Octubre, abriéndose nuevamente el día 16 de Noviembre de 1923.

Habana, Octubre 11 de 1923. Havana Electric Railway Light & Power Company. F. Steinhart Presidente.

ANDADORES

El mueble que no debe faltar en ningún hogar.

ENSEÑA, SIN PELIGROS, A ANDAR A LOS NIÑOS

"LOS REYES MAGOS"

73 Ave. de Italia (Galiano) 73

C 6970 alt. 4d-8.

UN EXITO MAS

Sr. Dr. Arturo C. Bosque. Habana.

Muy señor mío:

Tengo verdadero gusto en comunicarle, para que haga el uso que usted crea conveniente, que he usado durante varios años la "Pepsina y Ruibarbo Bosque", quedando muy complacido por los resultados obtenidos en los casos de dispepsia.

(fdo.) Dr. Abelardo Labrador

Habana, Abril 27 de 1923

La "Pepsina y Ruibarbo de Bosque" es inmejorable en el tratamiento de la dispepsia, gastralgia, diarreas, vómitos, gases neurastenia gástrica y en general en todas las enfermedades dependientes del estómago e intestinos.

Nota—Cuídado con las imitaciones, exíjase el nombre Bosque que garantiza el producto.

2d12

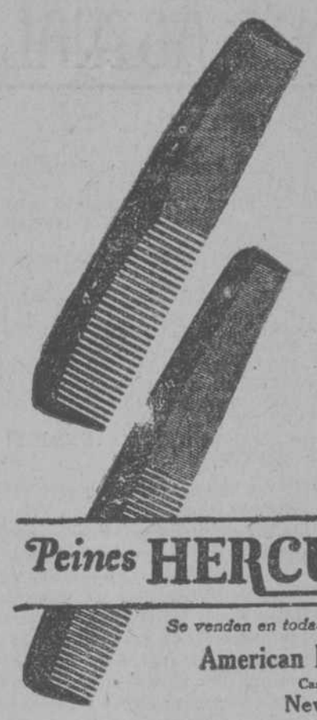

Peines de variadas formas.

Los peines de la marca ACE, recomendables por su calidad, se fabrican en una variedad grande de estilos y tamaños, para uso de señoras y caballeros. Entre la variedad es fácil elegir el que más convenga al uso que se desee. Diga al comerciante que le muestre los legítimos peines "Hercules", el artículo más popular entre los acreditados productos ACE.

Manténgase limpio, úsese cuidadosamente y durará mucho tiempo.

Peines HERCULES ACE

Se venden en todas las buenas tiendas.

American Hard Rubber Company

Casa establecida en 1851

New York, E. U. A.

Representante: HARRY S. MAZAL

Apartado 648 Habana

JABÓN "BOADA"

Si su ropa se lava con un jabón malo no quedará limpia, y hasta adquirirá un olor desagradable, con serio peligro para su salud.

Además hay que tener en cuenta que los malos jabones pasan la ropa.

Si usted quiere evitar todo esto, exija a su lavandera que use siempre el jabón "BOADA."

Este es un producto de primera clase. Garantía absoluta para la higiene y la economía.

FABRICA:

LUYANÓ, HABANA

Aquí Se Fabrica

LUZ-DELCO

Esta es la mayor fábrica del mundo de plantas eléctricas para alumbrado

Produce 25 Modelos de Distintos Tamaños

Por Un Centavo

Una Planta

LUZ-DELCO

1. Alumbrará cuatro bombillos de 50 bujías nitro por una hora o
2. Alumbrará un bombillo de 50 bujías nitro por cuatro horas.
3. Bombeará 100 galones de agua.
4. Hará funcionar un ventilador de 9 pulgadas por 2 horas.
5. Hará funcionar una máquina de lavar por 30 minutos.
6. Calentará una plancha eléctrica por 20 minutos.
7. Hará funcionar una máquina de coser por una hora.

Luz-Delco ha sido probado que es práctica y económica para usted en más de 200,000 instalaciones.

Luz-Delco es construida por la Delco-Light Co. y es un producto de la General Motors Corporation, lo cual es una garantía de fabricación excelente y buen servicio después de instalada.

Precios Desde $395.00

(ALMACENES HABANA)

Los talleres de la Cía. Luz-Delco fabrican mayor cantidad de plantas para alumbrado que todos los demás fabricantes juntos. Estos talleres situados en Dayton, Ohío, EE. UU., ocupan una superficie aproximada de una caballería. De allí salen cada día gran número de carros cargados de plantas Luz-Delco, para alumbrar hogares, fincas, establecimientos, etc. en todas partes del mundo.

Más de 4000 instaladores trabajan diariamente instalando estas plantas.

Luz-Delco se encuentra instalada por toda la Isla de Cuba. Sus vecinos las tienen. Pregúnteles a ellos referente a su gran utilidad, comodidad, economía, sencillez, seguro y facil manejo y Vd. quedará convencido.

Hoy una finca o establecimiento de campo no están completos si no poseen una planta Luz-Delco.

Escríbanos hoy pidiendo Catálogo

Walter & Cendoya Co.

APARTADO 2522. HABANA. PTE. ZAYAS (O'REILLY) 26-28

EL ANSONIA

NEW YORK. E U de A

Broadway y la Calle 73 a.

En el barrio residencial de Riverside

Uno de los Grandes Hoteles del Mundo

JOHN McE. BOWMAN Presidente

EUGENE D. MILLER, Vice-Presidente y Director General

Los grandes Hoteles de la Plaza Pershing New York bajo la misma dirección del Sr Bowman

El Biltmore
Enfrente a la Terminal Grand Central

Hotel Commodore
Geo W Sweeney Vice-Pdte.
Junto a la Terminal Grand Central "Baje del Tren y vire la izquierda"

El Belmont
James Woods, Vice-Pdte.
Enfrente a la Terminal Grand Central

Hotel Murray Hill
James Woods Vice-Pdte.
A una manzana de la Terminal

EL ANSONIA ha venido gozando por mucho tiempo el patrocinio de muchos distinguidos huespedes de Cuba y Sur America. Ofrece deliciosos y bellos interiores decorativos y la serenidad de sus requisitos suntuosos tanto para viajeros pasajeros o forasteros. Para estos últimos hay departamentos de desde tres a doce habitaciones, lujosamente amuebladas o sin amueblar. Y por doquiera el deseo y acción de hospitalidad que agrega un toque humanitario al servicio personal individual. El barrio residencial conocido por "Riverside" es tranquilo y hermoso con todo y así, esta distante solamente unos minutos de los teatros clubs, bibliotecas exhibiciones de arte salones de musica, y centros de tiendas. A una manzana del Subterraneo para la Estacion del FF. CC. Pennsylvania la Terminal del Grand Central, o puntos más distantes de la ciudad. Los coches automóviles ómnibus de la Quinta Avenida pasan por frente a la entrada.

HOTELES DE PERSHING SQUARE NEW YORK

Mujeres!—

El "LYSOL" es un detersivo antiséptico seguro y eficaz. Evita infecciones por bacterias que causan muchas enfermedades. Es de tomarse en cuenta su olor saludable, el cual pronto desaparece. Disuelto en agua es ideal para duchas vaginales.

EN TODAS LAS BOTICAS Y DROGUERÍAS.

Lysol Desinfectante

"RESTAURANT SARATOGA"

De ARMANDO MARTINEZ.

PRADO 121—TELEFONO: A-1550.

Table D'Hotel Viernes 12 de Octubre

ALMUERZO:	COMIDA:
Canapés Imperial	Suprema de Toronja Marrasquino
Huevos Cocot	Puré San Germán
Ruedas de Pargo Metrotel	Ruedas de Pargo Grillé
Chilindrón de Cordero	Entrecot Saratoga
Helados.	Ensalada Mixta
Vino, Laguer o Mineral. Café.	Melocotón Melba
	Vino, Laguer o Mineral. Café.

CUBIERTO: $1.25.

RON CAMP

SANTIAGO DE CUBA

"Si no le gusta no lo repita."

DISTRIBUIDORES:

GUARDADO Y OPITZ

Teléfono: M.4705. :-: AMISTAD No. 91

O 6024 alt. 8d-8.

"ESPECIFICO ZENDEJAS"

Poderoso depurativo de la sangre, preparado con hierbas y raíces mexicanas Sin mercurio ni arsénico. Ha obtenido éxito completo en los casos de REUMATISMO, ULCERAS, ECZEMAS, ESTREÑIMIENTO, TUMORES, ESCROFULAS, etc. También ha dado excelentes resultados contra el PALUDISMO.

"HEMOFORINA ZENDEJAS"

Un poderoso tónico, a la vez alimento y medicina, eficacísimo contra ANEMIA, INFLUENZA, TOS, BRONQUITIS, ASMA, CATARRO CRONICO y en general, todas las afecciones de las vías respiratorias.

c7787. alt. 6d-7.

Dr. L. RODRIGUEZ MOLINA

Catedrático de la Universidad, Cirujano especialista del Hospital "Calixto García"

Diagnóstico y tratamiento de las Enfermedades del Aparato Urinario

Examen directo de los riñones, vejiga, etc.

Consultas, de 10 a 12 de la mañana y de 4 a 6 de la tarde.

LAMPARILLA, 78.—TELEFONO A-8454.

CASOS Y COSAS

EL ARBOL Y EL ARBUSTO

Suerte tuviste, amigo,
con nacer de mis ramas al abrigo
—dijo a un pequeño arbusto
un pino fanfarrón, alto y robusto—;
con mi frondosa copa te defiendo
del huracán tremendo,
del cierzo matador, del hielo insano.
—No sé—repuso el arbolillo enano—
si agradecerte debo esos favores
porque mucho mayores
bienes de los que citas
me prodigara el sol que tú me quitas.
Si yo el poder tuviera
de cambiar los destinos, prefiriera
pobre vivir de aquel peñón asido,
por el viento y la escarcha combatido,
si del sol y el ambiente
entonces disfrutase libremente.

. . . . . .

Es el gobierno doctrinario el pino
que la fábula nombra,
pues cree que el destino
del pueblo a quien asombra,
es vegetar raquítico y menguado,
del sol de libertad, siempre alejado.

ANA ROSA.

Como has visto, lector, la fabulilla
es de sabia y valiente moraleja.
¿Quién eres, Ana Rosa? ¿Una chiquilla?
¿Eres alguna vieja?
No lo se, ni me importa, y soy sincero:
jamás he visto a Dios.... ¡y lo venero!

Sergio ACEBAL.

RADIOTELEFONIA

Anoche la estación "2 M. G.", de Manuel y Guillermo Salas, de San Rafael 14, ofrecieron un espléndido concierto, habiendo ejecutado varios números la magnífica orquesta de cuerdas del trasatlántico alemán "Warre", surto en puerto.

El concierto comenzó a las 7 y 2 y terminó a las 11.

Programa de la estación "2 D. W." de la Cuba Electrical Supply Co., de Obrapía Nos. 93 al 97, Habana.

Será de cuatro a cinco de la tarde.

PRIMERA PARTE

1—"Cadena de rosas". Danza.
2—"Nada más que un beso". Fox trot.
3—"Mi Ricerita". Tango.
4—"A mi Sultana". Canción española.
5—"Pasquinade". Capricho. Op. 59.

SEGUNDA PARTE

1—"Anhelos". Danza.
2—"Una cosa que no puede olvidarse". Fox trot.
3—"El Amanecer". Tango.
4—"La Bayadera Cristiana". Canción española.
5—Danza "Créole", Op. 94.

SILENCIO

Esta noche habrá silencio para poder oir bien las estaciones extranjeras.

EL PROGRAMA DE SANCHEZ DE FUENTES

Programa del concierto que trasmitirá la estación "2 K. D.", el día 14 de octubre de 1923:

Primera Parte:

1—"Pobrecita mía". Eduardo Sánchez de Fuentes. Barítono señor Alberto Márquez.
2—"Luz Perpétua". E. S. de Fuentes. Soprano Sra. María Ansoátegui.
3—"Si pudiera ser hoy". E. S. de Fuentes. Barítono señor Alberto Márquez.
4—"Sed". E. S. de Fuentes. Soprano Srta. Nena Cañal.
5—"Canción triste". E. S. de Fuentes. Soprano Srta. Lola de la Torre.

Segunda Parte:

1—"Preludio", C. Martínez. Violon-
2—"Meditación de Thais". Violín señor Facundo Márquez. Piano señora Alicia Crusellas de Márquez.
3—"Large", Chopin. Violoncello señorita Pilar Martínez. Piano señorita Rosa Martínez.
4—"Lawanda" Vals. Facundo Márquez. Flauta señor Alberto Márquez. Violín señor Facundo Márquez. Piano Sra. Alicia Crusellas de Márquez.
5—"Arlequín", Popper. Violoncello señorita Pilar Martínez. Piano señorita Rosa Martínez.

Tercera Parte:

1—"Blanca palomita", E. S. de Fuentes. Tenor señor Daniel Molero.
2—"Copo de nieve", E. S. de Fuentes. Tenor señor Daniel Molero.
3—"Mírame así", E. S. de Fuentes. Soprano señora María Ansoátegui.
4—"Envío", E. S. de Fuentes. Barítono señor Alberto Márquez. Piano señora Alicia Crusellas de Márquez.
5—"Nada soy para tí", E. S. de Fuentes. Soprano señorita Lola Muntal.

NOTA:—Las canciones serán acompañadas por flauta, violín, violoncello y piano.

El maestro Sánchez de Fuentes esa noche estrena una nueva planta, montada por la Electrical Equipment Co of Cuba, de la que es manager Mr. Fred W. Borton.

cello Srta. Pilar Martínez. Piano señorita Rosa Martínez.

COLUMPIOS

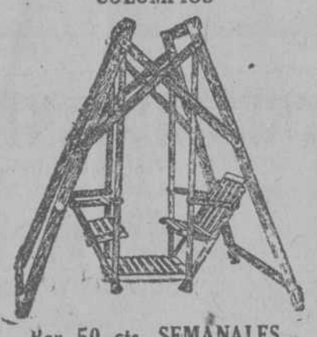

Por 50 cts. SEMANALES
"LOS REYES MAGOS"
73 Ave. de Italia, 73.

LA MEJOR PARA SUS CANAS ES LA
TINTURA FRANCESA VEGETAL
ES LA MAS SENCILLA DE APLICAR
FUE Y SIGUE SIENDO LA MEJOR DE TODAS
DE VENTA EN DROGUERIAS, FARMACIAS Y SEDERIAS

LEAN
MAÑANA, EL ANUNCIO DE LOS
COLORANTES LARKIN
GRAN CONCURSO

NO MAS SUSTOS

No tema nada, no viva intranquilo. Tenga sosiego se afeliz, sonría y luche con vistas al triunfo. Sus nervios alterados, su incipiente neurastenia que todo lo hacía ver tétricamente, desaparece cuando se toma Elixir Antinervioso del Dr. Vernezobre, fortalecedor de los nervios, que cura su debilidad y la neurastenia. Se vende en todas las boticas y en su depósito El Crisol, Neptuno y Manrique, Habana.

alt. 4 Oct.

BASTAN 36 HORAS DE TRATAMIENTO

Para curar radicalmente el caso más grave de almorranas, lo más recomendable son los supositorios flamel que en 36 horas de tratamiento dan los más satisfactorios resultados.

Los supositorios flamel se indican también para las demás afecciones del recto: irritación, grietas, fístulas, etc. En todos los casos, alivian desde la primera aplicación.

Si padece de almorranas, no deje de usar los supositorios flamel.

Si sabe de algún amigo que las padezca, recomiéndele los supositorios flamel.

Venta: droguerías y farmacias de toda la República.

A.

Si le Duele el Estómago
Tome Agua Caliente

Neutraliza los ácidos del estómago, impide la fermentación de los alimentos y detiene la indigestión

"Si los dispépticos y todos aquellos que padecen de gases, ventosidad, agruras, acidez del estómago, catarro gástrico, flatulencias o hinchazones tomaran una cucharadita de la legítima Magnesia Bisurada disuelta en medio vaso de agua caliente, al final de cada comida, muy pronto olvidarían sus males del estómago y los doctores tendrían que buscar otro género de pacientes." Explicando este razonamiento un reputado médico de Nueva York aseguró que la mayor parte de las enfermedades del estómago se originan en la acidez del mismo órgano y en la descomposición de los alimentos antes de su digestión, junto con la insuficiencia sanguínea en el estómago. El agua caliente aumenta la circulación de la sangre, y en cuanto a la Magnesia Bisurada, que puede fácilmente obtenerse, ya sea en polvo o en pastillas, en cualquier droguería o botica, neutraliza instantáneamente el exceso de ácidos en el estómago y evita la fermentación de los alimentos. La combinación de ambos da resultados verdaderamente positivos, y debe preferírsela al uso de digestivos artificiales, estimulantes o medicinas para la indigestión.

Vías Urinarias
CÁPSULAS RAQUIN
Copaibato de Sosa
6 á 12 al día

QUINQUINA EDOUARD DUBONNET & LABUSSIÈRE

EL MEJOR APERITIVO
PIDANLO EN TODAS PARTES

Tome
ORANGE
SQUEEZE

El Refresco de Sabor Distintivo que saben apreciar los paladares refinados.

Compre una caja hoy mismo Tengalo siempre en casa.

La Tampeña
Guanabacoa . Habana
OTROS REFRESCOS
GRAPICO (Refresco de Uva)
LIMON
CHERRY BLOSSOM (Refresco de Cereza)

No busque usted en la botica lo que se vende en la bodega.

Los tónicos naturales son mejores que los artificiales.

Para nutrir a sus niños, oiga este consejo:

En vez de drogas, chocolate de

La Estrella

Ay Viejito, no te preocupes ya tenemos Mentholatum

La aplicación de Mentholatum calma inmediatamente la comezón y elimina las irritaciones causadas por las picaduras de los insectos y plantas venenosas. No hay que sufrir más la molestia y el dolor de estas irritaciones.

Una Crema Sanativa
Mentholatum
Indispensable en el hogar

alivia prontamente dolor de cabeza, catarro, eczema, irritaciones e inflamaciones de la piel. Debe de estar a mano en todos los hogares. Se vende en sus tres envases originales — pote, tubo y lata — en toda farmacia y droguería.

Unicos fabricantes
The Mentholatum Co.
Buffalo, N. Y.
E. U. A.

AGENTES GENERALES: COSMOPOLITAN TRADING Co. SAN PEDRO 12. HABANA

FOLLETIN 60

JORGE GIBBS

Juventud Triunfante

NOVELA

Traducida del inglés por

CH. MOSTANY

De venta en la Librería "Cervantes" de Ricardo Veloso, Galiano, 62, esquina a Neptuno

(Continúa)

nunciara mal las aes. ¿lo buscarías por todo Nueva York?

—Sin duda—repuso Sydney fríamente—, con auxilio de la lista que que Catherwood de los clientes encopetados de Pedrick.

Cristóbal se levantó mirando al horizonte.

—¡Diantre!—exclamó con algo de despecho. Nunca había pensado en eso.

—No—contestó Sydney riéndose. Ni yo tampoco...., hasta este momento.

—Es una buena idea..., una idea excelente. Debes ir, Sydney. Cristóbal lanzó un suspiro al tiempo que se dejaba caer otra vez en la butaca. Me gustaría acompañarte, pero no puedo. No sirvo para nada en el mundo..., absolutamente para nada.

—No estará de más hacer la prueba—dijo Sydney, pensativo.

CAPITULO XVII

LA CALAVERA DE PLATA

Todos, en el transcurso de la vida, nos encontramos en algún trance en que nos vemos obligados a tomar decisiones importantes que influyen en nuestro porvenir y en el de los demás. Partiendo de una infancia miserable, hemos visto recorrer a Patsy todas las etapas de la adolescencia y de la juventud, en las que, cualquiera que fuese la índole de sus defectos, se ha mostrado siempre perfectamente humana. Tal vez se habrá preguntado el lector si él, en tal caso, hubiera cedido algunas veces a sus impulsos como lo hizo Patsy, y si aunque hubiese llegado indemne a la bifurcación del camino, con la ayuda de las señoras Godfrey, del primo David y de Cristóbal, hubiera sabido proseguir hasta el fin de la senda que había de conducirle al corazón de aquellos protectores. ¿Qué generosos móviles inducían a aquella familia a preocuparse por Patsy como lo hacía? ¿Con qué sacrificios había ella correspondido para mostrarse digna de aquel cariño?

No es difícil imaginar circunstancias en que Patsi pudiera demostrar su agradecimiento por tales desvelos. Pero en Sihirley Lane no se había presentado acontecimiento que hubieran dado ocasión a la muchacha de hacer resaltar, de un modo manifiesto, aquella gratitud. Patsy no había asistido a la tía Melinda en una grave enfermedad, arrancándola, con sus cuidados, a las garras de la muerte; ni había corrido a salvar a Cristóbal a punto de ser atropellado por un caballo sin freno, como sin duda lo hubiera hecho si se hubiese presentado la ocasión; ni despreció a Felipe Conway al comprender que el concepto que éste tenía del matrimonio era más bien el de un entretenimiento que el de un lazo sagrado. Estas u otras cosas por el estilo hubieran avalorado considerablemente a Patsy a los ojos de sus protectores, rodeándola de una aureola de sacrificio y de abnegación. Pero Patsy no era una heroína, ya que las heroínas, como todo el mundo sabe, no existen más que en el cinematógrafo o en el teatro, dispuestas a beneficiar, en último término, a los autores de películas y dramas. Patsy era como la generalidad de las muchachas: una criatura que recibía los favores sin conmoverse extraordinariamente, que aceptaba los ofrecimientos con cierto recelo y que protestaba de las desgracias. Si había ganado el afecto de los miembros de la familia, de la que formaba entonces parte, por el mero hecho de existir, ello era debido a que los sentimientos más hondos del corazón advertían a aquellas personas que la chiquilla era acreedora a su cariño. Cristóbal seguía el desarrollo del proceso de la influencia de Felipe sobre la muchacha, luchando contra el deseo de sostener el espíritu de Patsy... y de matar al joven. Como Sydney había sospechado, estaba celoso, ya que los impotentes sólo pueden estar celosos del objeto principal de sus afectos. Tan sólo con que Patsy le hubiera otorgado su confianza en aquello como en todo lo demás, no hubiera él sentido tal recelo..., recelo que, como había dicho Sydney, era tal vez infundado y hacía tan poco favor a él como a Patsy. Pero el enfermo se vanagloriaba de conocer mejor que nadie el corazón de la muchacha, y comprendía, desesperado, que una fuerza sobre la que él no tenía poder le alejaba de ella.

Mucho le complació el ver que Patsy volvía de York Harbor una semana antes de lo que la esperaban. Esto no dejaba de ser algo extraño, y aunque las señoras Godfrey no habían reclamado su presencia, les agradó muchísimo ver que prefería la quietud de su casa, en el mes de agosto, al bullicio que podía encontrar en otro sitio más fresco y divertido.

Pero las bendítas señoras no observaron, como Cristóbal, la reserva y abstracción que revelaba la actitud de la muchacha, indicios que ya se habían manifestado antes de su marcha. En la frente de Patsy marcábase ahora un pliegue que, a medida que pasaban los días, delataba la intensidad de la lucha interior que sostenía sin tregua. Habló poco a Cristóbal del asunto de su nacimiento, ya que, no pudiendo él darle ninguna nueva noticia, tal conversación sólo servía para entristecerla. Pero una serie de preguntas hábiles llegaron a poner en claro que Patsy se sentía más feliz en Shirley Lane que en ninguna otra parte, y que el bullicio de la familia Conway, aunque atractivo para una temporada, había dejado de interesarla, a lo menos por entonces.

Esto hubiera sido alentador si Cristóbal hubiese podido convencerse a sí mismo de que su protegida era sincera. Pero él presentía corrientes ocultas que la muchacha no se decidía a descubrir, ya que sólo hablaba en términos vagos.

A su regreso, Slyney encontró a Patsy y a Cristóbal en la biblioteca de este último en Wood Knoil y se apresuró a explicar a ambos el resultado de su visita al Oeste, que, aunque no reportaba nada concreto, le había servido para recoger algunos datos de interés, desconocidos hasta entonces.

Bill Slavin había cambiado por completo y se mostraba enteramente desligado de sus compromisos referentes al asunto de Patsy (si es que alguna vez los había contraído). Invitado a hablar, lo había hecho con la mayor libertad a la vista de una cantidad importante de dinero que Sidney había llevado consigo. Sus recuerdos sobre Rogers no eran muy preciosos..., no había visto a aquel hombre más que dos veces...; una en la taberna de Callahan y la otra cuando le llevó la criaturita acompañado de Joline. Recordaba que era un hombre alto parco de palabras y de voz gangosa; que llevaba un sombrero flexible y un abrigo obscuro. Esto fué todo lo que Bill Slavin recordó en el primer momento. Era lo mismo que ya había manifestado a Catherwood. Pero tras una nueva serie de preguntas, Sydney obtuvo una porción de nuevos e importantes detalles. Rogers iba recién afeitado, tenía las mandíbulas muy pronunciadas y un diente de oro "que brillaba un poco cuando se sonreía". Tenía "los ojos obscuros", pero la luz de la taberna de Callahan no era muy buena y quizás no lo eran tanto como le había parecido a Bill.

—"¿Tenía aire de fanfarrón?" Le pregunté—dijo Sydney relatando la entrevista.

—"No. Su espacto no era ése. Más bien por su tipo parecía un empresario de pompas fúnebres."

—¿"Por qué?"

—"No sé. Sería quizá una preocupación mía. Oiga..."—Se interrumpió frunciendo la frente como si le asaltara algún recuerdo.— "Tal vez fué su alfiler de corbata"

—"¿Su alfiler de corbata?"—le pregunté.

—"Sí."—Slavin se rascó la cabeza.— "Parece mentira que un detalle como ese pueda recordarse al cabo de tantos años. Es posible que fuera eso lo que me hizo tomarlo por empresario de pompas fúnebres"

—"¿Qué alfiler de corbata?"—le dije yo.

—"Sí; era una calavera, al parecer de plata, con piedras encarnadas en vez de ojos."

—"¿Una calavera de plata con ojos de rubíes?"

—"Eso mismo."

Syney dejó de accionar y volvióse hacia sus oyentes.

—No es gran cosa, primo Cristóbal, pero todo ayuda...

Cristóbal había estado moviéndose con impaciencia en la silla y en aquel momento se había inclinado hacia Sydney con la barba apoyada en el puño del bastón.

—¡Una "calavera de plata"! —murmuró entre dientes.— ¿Dónde vi yo una "calavera de plata" con ojos de rubíes? ¿Dónde? ¿Dónde?

Sydney se puso de pie, mientras Patsy daba muestras de alborozo.

— Primo Cristóbal— dijo. ¿Estás seguro de haber visto alguna vez ese objeto?

—Sí, sí—murmuraba el enfermo. Yo he visto en alguna parte un

HABANERAS

EL DIA DE LA RAZA

La revista militar.

A las diez de la mañana.

Suspendida el miércoles a causa de lo desapacible del tiempo se llevará a cabo en el mismo itinerario señalado.

Fiestas diversas.

La del Liceo de la Raza.

De ella hablo con sus rasgos más salientes en nota especial de la otra plana.

La Colonia Aragonesa y la Asociación España Integral festejarán debidamente a su patrona, la Virgen del Pilar con la función religiosa a las nueve de la mañana en la Iglesia de la Merced, con un almuerzo baturro a la una del día en los jardines de **La Tropical** y con la velada que dará comienzo a las ocho y media en los salones de la Unión Castellana.

La inauguración del Campeonato de Mix Double organizado por el Almendares Tennis Club a las cuatro de la tarde.

Será en su Parque de Juegos.

En la Ampliación de Almendares.

Día de moda hoy, como siempre los viernes, en el teatro de la Comedia.

Así también en Trianón.

Como en Martí.

A su vez, noche de moda en Habana Park, donde se festejará animadamente el Día de la Raza.

Gran noche en el roof del hotel **Plaza** celebrando también la solemnidad de la fecha.

Habrá un Concurso de Danzón.

Y la inauguración de los viernes del **Vedado Tennis Club** con música y otros atractivos de nueve a doce de la noche.

Fiesta elegante.

En la intimidad

—¿Le han visto ustedes en la redacción, en el bufete, en la oficina, en el teatro o en el baile tan seriote, tan circunspecto, tan invulnerable?

—Un momento, señor redactor, un momento... ¿Es que va usted a colarnos de rondón hombres antipáticos en este "privado" nuestro, todo femenino? ¡Eso no pasa, amiguito!

—Eva, consienta usted... Los hombres—seres inferiores, como quiera que se los mire—, no vendrán por aquí sino de pasada. Y menos hechos unos fachas, con el fresco, ligero, íntimo payama. ¡Ah, no! Les permitiremos, de cuando en cuando, que asomen las narices, mas a condición de que no tomen asiento...

—Así, menos mal.

—Vea usted si para el suyo—esposo, papá, hermano, novio (¿el novio en último lugar?)—, necesita comprar alguna cosa. ¡Dames tan baratos los artículos de caballero!

PAYAMAS

Regatta, Varsity y Chantú de seda.

Blancos y en colores numerosos, elegantes.

Con bolsilos y botones bien puestos y cuello escotado, cómodo...

Un payama Varsity, de color a escoger, $4.

De Regatta, blancos, a 3 pesos.

De B V D, blancos, a $2.50.

Chantú de seda, en colores enteros de buen tono, a $9.

Medias. Pañuelos. Telas para Camisas... Batas de baño.

—Nuestro stock de medias para caballero, lo mismo que de pañuelos, permite escoger con delectación. De todos los estilos y clases usuales. ¡Y todo tan barato!

Telas blancas en piezas de 10 varas en sus cajitas. Se han vendido muchas, muchas. ¡La pieza a $2.50! De Batista inglesa y Opal esponjoso, níveo... 27 x 27 hilos.

—¿No quiere usted, Eva, hacer provisión, aprovechando la oportunidad?

Nuestro Departamento de Marcas tiene una tarifa módica. Y se encarga de ejecutar cualquier trabajo.

Un español de los que recorren el mundo embriagando su alma y espíritu de belleza y emoción, ha escrito un Canto a España que por su originalidad y bríos merece la pena de leerse, y ya que hoy se celebra el día de la Raza, justo es que le demos cabida en nuestra sección.

Dice así:

Mirando a España

De niño te juzgaba mi loca fantasía,
tan grande y tan hermosa cual otra no existió;
jamás pude hacer caso de mi geografía,
haciendo pseudo estudio gozaba mucho yo.
.. ..
Los años van pasando, con ellos mis quimeras,
ideas humanistas invaden a mi ser:
reducese mi patria y el mundo sin fronteras,
cual patria de los hombres ya solo puedo ver.
El tiempo evoluciona, y mi azarosa vida
me lleva por el globo con ansia de volar;
y vuelvo yo a crearte, a ti patria querida
la más grande y hermosa que pude imaginar.
¿Será por la nostalgia del duro alejamiento,?
¿será ver que los otros adoran su nación?
yo se que solo tengo en ti mi pensamiento,
y lejos te contemplo con ojos de ilusión.
Pues miro de Galicia, la dulce y cadenciosa
sus prados y sus valles, pleníricos de amor;
allí Neptuno puso la gran ría de Arosa
y Apolo pintó en ella la más vistosa flor.
De Asturias las montañas, de aquí también las veo:
montañas bienhechoras preñadas de carbón,
que corren por el valle de Suma de Langreo;
no temen al "Pajares" y llegan a León.
Los montes de Astillero de entrañas aceradas
que van hasta Gascuña besándoles el mar
y ya en el centro férreo de aquellas vascongadas
....¡Mirad los altos hornos ignívomos bramar!...
Tarrasa y Sabadell, Manresa y Barcelona,
observa atentamente lo mismo el ideal,
y con la bolsa escuetá la tierra siempre es "bona"
pues va por el progreso con su fiebre industrial...
Percibo el entusiasmo que en sus terruños brota
mirando hacia Navarra, Rioja y Aragón;
y escucho desgranarse los aires de la jota,
y mudo yo los oigo con santa adoración.
La tierra del domaire, la rica Andalucía,
que sus divinas hembras fascinan cual Luzbel:
¡Gitanas hechiceras, que muestran su alegría
en sus ojos de fuego y en su boca de clavel.
Te veo perfumada por rosas y jazmines
Valencia del famoso RodrigoCampeador:
las flores son mujeres que pueblan tus jardines,
mujeres tan radiosas que incitan al amor.
Castilla legendaria de bravos campeones,
contemplote gigante, ¡sublime, colosal!
audaz y temeraria paseaste tus pendones
sembrando de tu raza su lengua sin igual.

Maestro de ateismo quisiera, España, ser,
y en frases impolútas tus glorias escribir,
y cual famoso artista quisiera yo poder
tu nombre sacrosanto en bronces esculpir.
Los más nimios detalles de todas tus regiones
con pluma galdosiana quisiera yo trazar:
tus cosas tan castizas, tus múltiples canciones,
tus gestos y tus gritos, tu modo de jurar.
Pues salen de tu seno los aires incolores,
al verlos corrompidos por torpe imitación,
te juzgan por leyenda y solo ven lo toros;
no miran tu progreso, prejuician con pasión.
El mundo entero sabe tus vicios y tus males;
mas todos no conocen tus hombres de valer,
Galdós, Pi, Benavente y mil intelectuales
que muestran en sus libros latidos de tu ser.
El manco de Lepanto, con genio de acicate;
los Goyas y Velázquez que tu tierra parió;
el mágico Navarro, eximio Sarasate,
que en sus notas divinas al orbe sorprendió.
De artistas y guerreros tu suelo fué fecundo,
de sabios no fué menos, mirad si no a Cajal,
histologo famoso que asombbro es hoy del mundo
labrando con su ciencia su gloria inmaterial...
Son tantos y tan grandes, tus genios y tus cosas,
que no puedo cantarlas, pues fuera necesario
decir de tantos hombres, haciendo tantas glosas,
que creo no acabara en tiempo milenario...

Hoy salen mis estrofas sin rima ni concierto,
pues son tantas las cosas que yo quiero decir,
que mi pobre cerebro encuéntrase muy incierto
con tantos pensamientos que pugnan por salir.
Al ver mi pobre pluma tamaña algarabía,
y verse atropellada por todos sin cesar;
ni caso hace a Calíope, ni a métrica armonía,
y a quellos más osados les dá el primer lugar...
Es que hablo de mi España, indómita y guerrera
que su elevada frente jamás se doblegó;
con máquinas la vencen; más siempre es altanera,
y pechos contra pechos a nadie se rindió.
Sui géneris en todo te cría la natura,
en su castizo suelo innato es hasta el sol,
innatas tus guapezas, innata tu bravura;
¡yo eféntome orgulloso de ser tan español!
¿Por que intentan los necios copiar de nuestras notas
si son tan solo nuestras sin olagios admitir?
las chulas y los majos, los choti's y las jotas,
nacieron para España, se mueren al salir...
¡Qué gozo al recordarte en esta tierra extraña!
decidme compatriotas, si no tengo razón,
quién oye de vosotros el grito ¡Viva España!
que no respire fuerte y ensanche el corazón?...
República de Cuba, bendígote mil veces,
en nombre de mi patria te debo gratitud.
pues haces que la mande las mas ardientes preces,
al ver en tí aumentada su excelsa magnitud.
.. ..
De niño te juzgaba mi loca fantasía,
tan grande y tan hermosa, cual otra no existiera:
hoy siguo creyendo, querida patria mía!
y viéndote tan grande yo gozo en mi quimera.

IVAN

ALMACENES FIN DE SIGLO HABANA

CASI UN SIGLO CURANDO MALES DE LA SANGRE
ZARZAPARRILLA de BRISTOL
El Mejor Depurativo

LOS NIÑOS.

Un adulto puede estar delgado y al mismo tiempo tener buena salud, pero una criaturita, o un niño pequeño, debe ser gordo y rollizo. Y sin embargo, cuantas criaturas y niños se nos presentan flacos, extenuados y faltos de sangre, principalmente a causa de que el aparato nutritivo de su cuerpo está desarreglado de alguna manera. La medicina nauseabunda y de mal sabor, repugna a los adultos y es el horror de las criaturas. No cabe duda que su frecuente ineficacia, se debe, cuando menos en parte, al disgusto que les causa—al choque al sistema. Esto sucede especialmente con el aceite de hígado de bacalao, en la forma de las composiciones ordinarias y anticuadas, que tan amenudo se les obliga a tomar. El antiguo terror de esta valiosa aunque repugnante medicina, desaparece con la transformación que ha sufrido en la **PREPARACION de WAMPOLE** la cual es tan sabrosa como la miel y contiene una solución de un extracto que se obtiene de Hígados Puros de Bacalao, combinados con Jarabe de Hipofosfitos Compuesto y Extracto Flúido de Cerezo Silvestre. Para la reposición de niños pálidos, raquíticos y demacrados, nada hay tan bueno como nuestra preparación. Crea sangre nueva y les facilita desarrollarse hasta llegar a ser hombres y mujeres sanas. El Dr. J. Le-Roy y Cassa, Secretario General de la Academia de Ciencias Médicas, de la Habana, dice: "El sabor agradable de la Preparación de Wampole la hace una medicina de inestimable valor en las enfermedades de la infancia." La original y genuina Preparación de Wampole, es hecha solamente por Henry K. Wampole & Cía., Inc., de Filadelfia, E. U. de A., y lleva la firma de la casa y marca de fábrica. Cualquier otra preparación análoga, no importa por quien esté hecha, es una imitación de dudoso valor. En las Boticas.

Balbino, el buen muchacho comerciante, tiene en Sagua una novia preciosa, a la que supo conquistar con hechos de hombre de bien y estuches de Hiel de Vaca

Cutis de niños y bellas: Hiel de Vaca de Crusellas

Polvos, Jabón, Crema, Arrebol, Pomada

Loción, Pasta para dientes, Tokolina para el pelo

Rehuse las peligrosas imitaciones

CIA. NACIONAL DE PERFUMERIA — HABANA

"LA POLA"

novela original de EVA CANEL

CUARTA EDICION

La primera edición fue traducida al Alemán y al Italiano

SE VENDE EN LAS LIBRERIAS Y EN FALGUERAS Nº 1, Cerro.

Se envía al interior franca de porte

Precio: $1.00

COLEGIO "AMELIA DE VERA"

1a. y 2a. ENSEÑANZA - GALIANO 20

Incorporado Oficialmente al Instituto

Explican las clases los siguientes catedráticos: Doctores Remos, Rodríguez Feo, Pulgarón, Aragón, Vélez, Rodríguez, Miss Ana Warren.

Internas y Externas

39080 3d-10

Matrimonios jóvenes: Háganse un grupito cariñoso con sus niños. Es el recuerdo más grato de la vida. En la fotografía de

M. PIÑEIRO

SUCESOR DE COLOMINAS Y Ca.

SAN RAFAEL 32

Se lo harán con mucho arte, a precios economicos

TINTURA REGINA

LA MAS PERFECTA PARA TEÑIR LAS CANAS

$1.00 EN TODAS LAS BOTICAS

RATINE DE SEDA

Yarda	$ 2.00
Crep Marrocaín, yarda	4.50
Crepé de la China, yarda	1.40
Crepé de seda Tut-ank-Amen, yrd.	2.25
Seda persa, yarda	1.25
Crep Cantón, yarda	2.80
Crep Satín, yarda	3.25
Crep Francés, yarda	2.00
Georgett Francés, yarda	2.75
Georgett primera, yarda	2.00
Georgett segunda, yarda	1.50
Charmés primera, yarda	2.50
Charmeusse, segunda, yarda	2.00
Raso tabla, 36 pulgs, yarda	1.60
Tafetán en colores, yarda	1.60
Burato en colores, yarda	1.70
Burato de seda, yarda	1.20
Tisú de seda, yarda	1.10
Mesalina, yarda	1.60
Tela China de Señora, cruda, yr.	0.80
Tela Espejo de primera, yarda	2.50
Tela Espejo de segunda, yarda	2.00
Liberty mercerizado para refajos, 1 yarda de ancho	0.90
Gerga de lana, yarda	1.00
Blonda de seda, yarda	1.90
Creas de hilo, pieza de 25 yardas	18.00
Medias de seda de primera	2.75
Medias de seda de segunda	2.00

R. GRANADOS

San Ignacio No. 32 (entresuelos) entre Muralla y Sol. Teléfono M-7073.

c7638. alt. 9-d. 3.

ROPA BLANCA

Estamos liquidando la existencia que nos queda de ropa interior de señora y también de vestiditos para niñas de uno a seis años.

Queremos dejar de tener estos artículos y por lo tanto no reparamos en precio.

"LA ZARZUELA"

ZENEA Y ARANGUREN NEPTUNO Y CAMPANARIO

"La Casa Verde" ALMACEN DE MUEBLES

García y Llano

ANGELES Nº 28

TELEFONO M-2088

HABANA

Se compran Muebles de Uso y se Cambian

VENTAS A PLAZOS

SE ALQUILAN MUEBLES

C 7881 alt. 4d-12

GINEBRA AROMATICA DE WOLFE

LA UNICA LEGITIMA

IMPORTADORES EXCLUSIVOS

—EN LA REPUBLICA—

PRASSE & Co.

Tel. A-1694.-Obrapía, 18.- Habana

AVISO A LAS DAMAS

MAÑANA día 13 abrirá de nuevo sus puertas la Peletería "EL BUEN GUSTO": MERCANCIA FRESCA. GRANDES NOVEDADES. PRECIOS REDUCIDOS.

Ave. Italia 70 EL BUEN GUSTO Telf. A-5149

c7867. alt. 3 d-10.

ACABE LAS BIRIJAGUAS

Rápidamente, usando el

ANTISECTIL "ENOZ"

Enemigo acérrimo de las Bibijaguas.

SE VENDE EN BOTICAS Y FERRETERIAS

ENOZ CHEMICAL CO., CHICAGO.

REPRESENTANTES:

ESPINO Y CA., ZULUETA 36½, HABANA.

SANATORIO "Dr. PEREZ-VENTO"

Enfermedades nerviosas y mentales. Para señoras exclusivamente. Calle Barreto, número 62. Guanabacoa.

POCION No. 504

BALSAMICO RAPIDO Y SEGURO

AGUA DE COLONIA LOPEZ CARO

PARA LAS CANAS

Avisamos por este medio al público, que acabamos de recibir un gran cargamento de esta maravillosa loción.

El AGUA DE COLONIA LOPEZ CARO es el famoso producto que devuelve al cabello canoso su color natural sin teñirlo ni mancharlo.

Se vende en: "El Encanto", "La Casa Grande", "La Mariposa", "La Casa Wilson", "El Asia", "El Deseo", "La Filipinas", "Droguería Americana". En Pinar del Río: "La Colosal". En Cueto: (Oriete) "La Casa Verde". En Jobabo: (Oriente) "Vicente García". En Camagüey: "La Casa Verde". (Precio del Frasco $3.50).

Depósito General: D. Plasencia, Concordia 115. Teléfono A-6680.

PINEDA Y PARDO

Representantes exclusivos para la Isla de Cuba.

Amargura 43. Tel. M-6803

Apartado 850.

C 7879 1d-12

DE OBRAS PUBLICAS

SE ORDENO APUNTALAR LOS ARBOLES

Como medida de precaución, por estar en la época en que suelen desarrollarse los ciclones, la Jefatura de la Ciudad, ordenó que por el Negociado de Calles y Parques, se dispusiera el apuntalamiento de los árboles, en los paseos de esta ciudad.

GRANDE INYECCION "G" GRANDE

Cura de 1 a 5 días las enfermedades secretas por antiguas que sean, sin molestia alguna.

ES PREVENTIVA Y CURATIVA

Compre V. Relámpago

No sufrirá de las Muelas

Un algodoncito sobre la picadura, húmedo en RELAMPAGO quita el dolor de muelas más agudo.

RELAMPAGO

NO QUEMA LA BOCA

Miles de personas dejan de sufrir de las muelas usando RELÁMPAGO. Carie tratada con RELAMPAGO, se detiene.

SE VENDE EN TODAS LAS BOTICAS.

Virol

PRODUCTO INGLES

El tuberculoso más agotado se fortalece con VIROL.

VIROL en envase de barro, siempre está fresco.

TODAS LAS BOTICAS VENDEN VIROL.

Virol Ltd., Ealing, Inglaterra.

Yo Mismo No Me Reconozco.

ACEITE KABUL

RESTAURADOR DE JUVENTUD

Las canas que hacen viejo, huyen ante ACEITE KABUL, que se unta con las manos y no las mancha. No pinta, es restaurador del cabello, al que devuelve su negro intenso y brillo natural.

SE VENDE EN SEDERIAS Y BOTICAS

¡SE SALVO!

Esta es la frase que a menudo oye el que no está en el secreto, hoy es un secreto que todo el mundo sabe. Salvado está el que usa PILUGENOL que es un medicamento infalible contra la caída del pelo, calvicie incipiente, CASPA o CASPOTE de adultos y bebés, tiña, granos y picazón: Evita que salgan canas y su uso continuado ondula el cabello. Farmacias y Droguerías. Al recibo de $1.75 lo envía por correo el Dr. L. L. Silvero. San Lázaro y Campanario. Habana. Teléfono M-4761. Folleto gratis.

alt. 12 Oct.

Suscríbase al DIARIO DE LA MARINA y anúnciese en el DIARIO DE LA MARINA

PARA SUSCRIBIRSE AL "DIARIO DE LA MARINA" UTILICE ESTOS TELEFONOS, DE 8 A 11 A. M. Y DE 1 A 5 P. M.——M-6844, M-9008, M-6221

HABANERAS

LA VIRGEN DEL PILAR

Mi primer saludo.

Y mi primera felicitación.

Sean en la festividad del día para la dama muy amable, muy bondadosa y muy estimada Pilar Martín, distinguida esposa del eminente maestro y compositor Hubert de Blanck, director del Conservatorio Nacional de Música.

Sólo recibirá por la tarde, de cinco a siete, la señora de Blanck.

Recibo en confianza.

Sin fiesta.

Cúmpleme saludar con la cariñosa preferencia que me dicta un buen afecto a la interesante señora Pilar Reboul de Fernández.

Sus amistades, que son numerosas en esta sociedad, la harán objeto de congratulaciones infinitas.

Se verá muy festejada.

Como ella se merece.

Está de días, y son para ella mis mejores deseos por su felicidad, la joven y gentil Pilar León, distinguida esposa del doctor Tomás Felipe Camacho.

¡Cuántas más que saludar!

Pilar S. de Domínguez, Pilar Radillo de Lancís, Pilar Díaz de Alvarez, María del Pilar Font de Méndez, Pilar López de Fernández, Pilar Lenzano de Herrera y Pilar de la Torre Viuda de López, madre amantísima de mis queridos amigos Gonzálo y Eduardo López, dueños del teatro Trianón, en la barriada del Vedado.

Bebé Deschapelle, interesante esposa del doctor Luís Felipe Rodríguez, especialista eminente.

Las distinguidas señoras Pilar Lluy de Houston, Pilar Luzn de Vázquez y Pilar Jorge de Tella.

Tres señoras más.

Jóvenes y bellas las tres.

Pilar Gutiérrez de Mimó, Pilar López de Carconell y Pilar Carballo de Gómez, próxima a regresar de su viaje a Europa.

Pilar Bolet de Ponce, distinguida dama de esta sociedad, que se encuentra ausente, lo mismo que su hija Pilarcita, la gentil señora de Valiente, que también está de días.

Y ya, por último, mi antigua amiga Pilar Somohano Viuda de Toro y su hija Pilarcita, a las que no podría olvidar en esta fecha, que festejamos tantas veces ora en **El Telégrafo**, ora en **Miramar**, en días ya algo lejanos.

Señoritas.

Pilar Uriarte, tan graciosa.

Y Pilar Gordon, Pilar Otero, Pilar Lluch, Pilar Bauzá, Pilar Núñez, Cuca López de la Torre, Pilar Brunet, Pilar Rosainz, Pilarín Domínguez...

Un saludo a todas.

Con mi felicitación.

EL ABONO DE LA OPERA

En creciente éxito.

Aumentando por momentos.

Puede decirse ésto del abono para la gran temporada lírica de este invierno en el Nacional.

Demostración palmaria del entusiasmo reinante en el público habanero.

Sigue la demanda de palcos.

Al igual que de lunetas.

Venció ya el término concedido por la empresa a los abonados de tertulia y paraíso de la anterior temporada para recoger sus localidades.

En gran número se presentaron oportunamente a renovar el abono.

A los abonados a palcos, lunetas y butacas de la temporada última se les reserva el derecho a recogerlas en todo lo que resta de mes.

Después, y a salvo ya de toda reclamación, se dispondrá de dichas localidades libremente.

Otra cosa.

Sobre la fecha del debut.

No podrá decidirse hasta la llegada del Comendador Pasquale La Rotella, director artístico, como todos sabrán, de la futura temporada de ópera.

Temporada oficial.

De 1923 a 1924.

LA CENA DE LOS HUMORISTAS

De año en año.

Una costumbre que se establece.

Es la cena precursora del Salón de Humoristas con el popularísimo Massaguer como su organizador principal.

Está dispuesta para la noche de mañana, celebrándose en **El Palacio de Cristal**, nuestro ya histórico restaurant.

Numerosas las adhesiones.

Artistas, escritores, etc.

En la relación aparecían hasta ayer Edelmann, Jorge Mañach, Valls, García Cabrera, Blanco, Baralt, Evelio Marín, Suris, Portell-Vilá, Martínez Villena, Galindo, **Carlos**, Roig de Leuchsewing, Pedro Varela, Sopo Barreto, Félix Soloni, Marinel-lo, Sánchez Felipe...

Conrado W. Massaguer.

Félix Calleja.

Enrique Uhthoff.

Fernández de Castro, Lamar, Martínez Márquez, Serpa, Barcó, Baguer, Prudencio Fernández, Tallet, Angelo, Perdices, J. Alejandro Herrero, Ricardo María e Ichaso.

Y Paulino G. Baez, Chamaco Longoria, Giralt, Robreño, Soto, Fernández Morejón, Saló, Escarpenter, Cordero, Wanguemert y García Pedrosa.

Siguen recibiéndose adhesiones.

Por hoy solamente.

Basta con dirigirse al doctor Luis A. Baralt, **junior**, en la casa de la Asociación de Pintores y Escultores.

Punto de reunión mañana.

EL LICEO DE LA RAZA

De doble aspecto.

Religioso y teatral.

Así serán los festejos con que el Liceo de la Raza conmemora en este día el glorioso aniversario del descubrimiento de América.

A las diez y media de la mañana, y en la Iglesia de Reina, se bendecirá la bandera.

Será la madrina la señora María Jaén de ZaZyas, ilustre esposa del honorable Presidente de la República, quien a su vez impondrá al hermoso pabellón ibero-americano la corbata de los colores nacionales.

Procesionalmente será llevada después la bandera hasta el Palacio Presidencial.

De allí irá al Casino Español.

Por todo el día.

En el primero de nuestros coliseos se celebrará por la noche la función del Liceo de la Raza.

Habrá discursos.

Una parte de concierto.

El monólogo **El soldado moribundo** por el popular actor Gustavo Robreño.

Y como fin de fiesta **El Juicio de las Naciones**, boceto en dos cuadros, escrito expresamente para esta noche.

Aparecerán en la obra, con trajes simbólicos, treinta y cinco señoritas de nuestra sociedad.

Ha sido puesta la función bajo los auspicios del Ministro de España y su interesante esposa, la señora Angelita Fabra de Mariátegui, así como del Casino Español y de todos los centros regionales.

El teatro estará engalanado.

EL BANQUETE DEESTA NOCHE

Homenaje de afecto.

Y de admiración y simpatía.

Lo recibirá con el banquete que se le ofrece esta noche el doctor Emilio Fernández Camus.

El joven, culto y meritísimo abogado se ha hecho acreedor a este homenaje por su actuación como Director de la Academia de Derecho.

Simpáticos sus organizadores.

Dignos de aplauso.

Son los jóvenes estudiantes Rafael Quintana, **junior**, y Miguelito León, a los que agradezco la invitación con que personalmente han querido honrarme para el acto.

En el gran hotel **Telégrafo** se celebrará el banquete en honor del **doctor Fernández Camus**.

Es de veinticinco cubiertos.

Sin etiqueta.

Un confrére más.

Rafael Soto.

Joven muy simpático a quien **La Noche** ha confiado en sus columnas la informacin social.

Va a sustituir al galano cronista Alberto Giró, que pasa a **La Lucha**, donde se encargará de la crítica teatral.

En su saludo a los lectores de **La Noche** ha tenido para mí frases muy amables el nuevo compañero.

Crea que se las agradezco

De todo corazón.

Nueva cristiana.

Una angelical niña.

Hija del señor Carlos Pesant y su bella esposa, Josefina Estrada, la cual fué bautizada en la Iglesia Parroquial de Guanabacoa.

María de Lourdes, nombre que se le impuso, tuvo por padrinos a sus tíos, los jóvenes y distinguidos esposos Víctor Puga y Asunta Estrada.

Una tarjeta recibo.

Bello **souvenir** del bautizo.

De alta.

Aida Estrada Mora.

La encantadora señorita volvió ayer al lado de sus amantísimos familiares después de una corta reclusión en la Clínica Casuso.

Fué allí operada de las amígdalas por el doctor Claudio Basterrechea.

Operación excelente.

Por la que todos la felicitan.

(Continúa en la pág. DIEZ.)

NUESTRA COLECCION

De figuras de bronce representando asuntos históricos y mitológicos, es digna de Vd. nos haga una visita para elegir el regalo que necesite.

"La Casa de Hierro"

Obispo, 68. O'Reilly, 51.

CUBIERTOS DE PLATA

(Gran variedad de estilos)

Los vendemos sueltos y en lujosos estuches que satisfacen el gusto más refinado

Modelo "Cromwell" 50 años de garantía

"LA CASA QUINTANA"

JOYERIA, OBJETOS DE ARTE, LAMPARAS Y MUEBLES DE LUJO

Ave. de Italia 74 y 76. Teléfonos: A-4264—M-4632

1d-12 1t-13 Anuncio Trujillo Marín.

Demasiada agua es malo...

porque el café no sale bueno. Además, éste debe ser siempre de "La Flor de Tibes", Bolivar 37, teléfonos A-3820 y M-7623, que es el mejor del mundo

El Día de la Raza

No son inéditos estos versos.

Se han publicado el año pasado en esta sección, para la que fueron escritos.

Como recuerdo a Angel Lázaro—el alto y querido poeta que ahora se encuentra en España cosechando agasajos y triunfos—los insertamos de nuevo en el Día de la Raza, que todos los pueblos iberoamericanos festejan con orgullo y con alborozo.

Lean ustedes, otra vez, los versos admirables del dulce bardo de **El remanso gris:**

Concepción

I

¡Sé de un mundo, dijo Colón a Isabel
—la reina encarnaba la augusta Leona—:
si quereis, Señora, voy en busca de él...
—Si quiero!—repuso a regia matrona.

Los blancos bajeles
estaban inquietos
igual que nerviosos corceles
sujetos...
¡Y el viento clavó sus espuelas
sobre los ijares de las pardas velas!

II.

Llegaron los hombres, y se arrodillaron
así como vieron...
Lucharon, vencieron
y civilizaron.
(Castilla sangraba y lloraba
mirando sus hijas... El mundo temblaba.)

Descansa, Leona,
descansa en tu vieja casona...
Porque si los rubios, hambrientos de caza,
caen sobre tu prole, tu prole está alerta.
y en ella, despierta,
¡la Raza!

Angel LAZARO.

Los actos de hoy

Por la mañana, a las diez y media, tendrá efecto en la Iglesia del Sagrado Corazón de Jesús, el solemne acto de la bendición de la Bandera del Liceo de la Raza, confeccionada en nuestros talleres.

Será madrina la ilustre esposa del señor Presidente de la República.

Inmediatamente se llevará a cabo la anunciada procesión cívica desde las puertas del hermoso templo de la Avenida de Simón Bolívar (Reina) hasta el Palacio Presidencial, de donde seguirá hasta el Casino Español, en el que será izada la bandera.

Tan interesante ceremonia religiosa y la procesión revestirán excepcional lucimiento.

Por la noche se celebrará en el Teatro Nacional la gran función—organizada por el Liceo de la Raza—en que habrá de conmemorarse dignamente el descubrimiento de América.

Todos los palcos aparecerán adornados con mantones de Manila.

Verán ustedes esta noche muchos y muy bellos ejemplares que **El Encanto** expuso en el piso de los sombreros y vestidos y en una vidriera de San Rafael.

Además de "la casa de las novias", hay que decir que **El Encanto** es "la casa de los mantones."

Aunque habría que decir, si nos atenemos a todas nuestras especialidades, que **El Encanto** es "la casa de todo".

O, mejor, "de todos".

Porque todos, en efecto—desde el de más escasa fortuna hasta el de mayor opulencia—, encuentran en nuestra casa cuanto pueden necesitar o apetecer...

Y todo a los precios más económicos.

Como lógica derivación del precio fijo.

⁂

Volviendo a la gran función de esta noche, cuyo programa ya es conocido, ¿qué decir sino que todo autoriza a creer que resultará espléndida?

LAMPARAS, para sala, comedor, hall, cuarto, escritorio, etc. Lo más bonito que se ha visto y lo mas barato que puede venderse. Acabado de recibir.

"LA ESMERALDA"

SAN RAFAEL No. 1. (entre Consulado e Industria) Teléfono A-3303

Rosenthal

Acabamos de recibir las afamadas Vajillas, de la finísima Porcelana ROSENTHAL, todas con exquisitos decorados.

Cada día es mayor nuestro surtido.

Nueva remesa en objetos para regalos.

Nuestros precios son tan bajos que están al alcance de todas las fortunas.

ARTICULOS DE PLATA FINA, LAMPARAS, OBJETOS DE ARTE Y CRISTALERIA

"Casa Versalles"

LA PREFERIDA PARA REGALOS DE GUSTO.

ZENEA (Neptuno)-24. Teléfono A-4498.

(Entre Consulado e Industria)

C 7890 4d-10 Anuncio Trujillo Marín.

DEL GOBIERNO PROVINCIAL

VISITAS DE PARLAMENTARIOS

El Gobernador de la provincia, Comandante Alberto BaBrBreras, recibió ayer la visita de los señores Representantes a la Cámara doctores Ramón Zaydín y Viriato Gutiérrez con objeto de conferenciar nuevamente en la planeada acción que, acaso, realicen por el partido liberal sus elementos del poder legislativo y Ejecutivo provincial.

Continuarán estas convenciones previas.

RESPUESTA RATIFICADA

También visitó ayer a la primera autoridad provincial el doctor Gustavo Rodríguez, en representación de la Asamblea de Patriotas y Veteranos con objeto de conocer cual será la respuesta que los Gobernadores hayan de dar al escrito que recibieron de los Comités parlamentarios, recientemente, al preparar su mediación pro "pax moral".

El Comendante Barreras ratificó al doctor Gutiérrez lo ya publicado: que la contestación será el silencio.

DE SANIDAD

INGENIERIA SANITARIA

Por esta Dirección se han aprobado los planos siguientes:

Enrique Villuendas 60, de Antonio Riva; O'Farrill entre Estrada Palma y Luis Estévez, de María Herrera; Justicia y Arango, de Higinio González; Oquendo entre Genaral Carrillo y J. de San Martín, de Antonio Martínez: Encarnación entre Flores y Serrano, de Manuel Vázquez; San Ignacio 84, de Emilio Fernández: Sola entre Milagros y Magoon, de Juan Yanes Pasaje entre Goicuría y M. Rodríguez, de Aquilino Serrano.

EL DIA DE LA RAZA EN HABANA PARK

La Empresa de Havana Park anuncia para esta noche una de sus fiestas más brillantes, con motivo de ser hoy el Día de la Raza.

Los terrenos del Gran Parque de Diversiones se hallan bellamente engalanados con palmas, flores, plantas y banderolas.

Se ha instalado, además, una extraordinaria iluminación con foquitos eléctricos de colores.

Se ha levantado la clásica Casona de España, donde gaiteros y tamborileros ejecutarán aires españoles.

Un magnífico sexteto cantará canciones cubanas y sones.

Funcionarán todos los espectáculos, incluso la troupe japonesa, que actuará en el teatro grande de Havana Park durante la presente semana.

Mañana, sábado, el Parque se abrirá a las cuatro de la tarde.

Como de costumbre, se sortearán juguetes entre los niños.

Para el domingo se prepara un programa de grandes atractivos.

ZAPATOS PUNZO

MODELO GILDA

Acabamos de recibir este estilo fabricado en Boston, Massachuset que es el centro productor de zapatos de los Estados Unidos.

Es muy bonito, elegante y de fina calidad, su precio $10.00.

Para el interior lo mandamos libre de todo gasto.

S. Benejam

BAZAR INGLES Y RAFAEL INDUSTRIA

LIBROS CUBANOS RAROS Y CURIOSOS

DICCIONARIO GEOGRAFICO, ESTADISTICO E HISTORICO DE LA ISLA DE CUBA, Por D. Jacobo de la Pezuela. Edición de 1863. 4 tomos encuadernados en dos volúmenes, pasta española $16.00

MEMORIA HISTORICA DE LA VILLA DE SANTA CLARA Y SU JURISDICCION, por Manuel Dionisio González. Edición de 1858. 1 tomo en 4o. pasta española .. $10.00

ENSAYO DE FARMACOFITOLOGIA CUBANA.— Resumen de las propiedades medicinales, con especialidad las recientemente estudiadas, de muchas plantas indígenas o de cultivo. Nuevos productos, por Manuel Gómez de la Maza. Edición de 1889. 1 tomo en pasta española $10.00

LO QUE FUIMOS Y LO QUE SOMOS O LA HABANA ANTIGUA Y MODERNA, por don José María de la Torre. Primera edición de 1857 ilustrada con el plano antiguo de la Habana. 1 tomo en pasta española.. .. .. .. $15.00

ISLA DE CUBA PINTORESCA, HISTORICA, POLITICA, LITERARIA, MERCANTIL E INDUSTRIAL. — Recuerdos, apuntes, impresiones de dos épocas, por D. J. M. de Andueza. Edición de 1841. 1 tomo en pasta española.. .. .. $12.00

INFORME FISCAL SOBRE FOMENTO DE LA POBLACION BLANCA EN LA ISLA DE CUBA Y EMANCIPACION PROGRESIVA DE LA ESCLAVA, con breve reseña de las reformas y modificaciones que para conseguirlo convendría establecer en la legislación y constitución coloniales. Edición de 1845. 1 tomo en pasta española. $10.00

CODICE DIPLOMATICO-AMERICANO DE CRISTOBAL COLON. — Colección de cartas de privilegios, cédula y otras escrituras del gran descubridor del Nuevo Mundo. Edición de la Habana de 1867. 1 tomo en pasta española.. .. .. .. $10.00

CIRCULARES DE LA AUDIENCIA DE LA HABANA. —Colección de circulares expedidas por la Real Audiencia Pretorial de la Habana y demás disposiciones relativas a los funcionarios del orden judicial de la Isla de Cuba. Edición de la Habana de 1865. 1 tomo en pasta española.. .. .. .. $10.00

AUTOS ACORDADOS PARA EL REGIMEN DEL PODER JUDICIAL EN LA ISLA DE CUBA DESDE 1578 hasta 1851, conteniendo modelos de escrituras etc. En este mismo volúmen está contenido: Creación y primeros nombramientos de la Audiencia Pretorial de la Habana; varios pendices: Reglamento de cárceles; Organización y competencia de los Juzgados y Tribunales de la Isla de Cuba. Edición de 1854. 1 tomo en pasta española.. .. .. .. $10.00

ESTRADA PALMA.—Contribución histórica, por Carlos de Velasco. Segunda edición de 1911. 1 tomo en pasta española.. .. .. .. $ 2.50

APUNTES RELATIVOS A LOS HURACANES DE LAS ANTILLAS EN SEPTIEMBRE Y OCTUBRE DE 1875 y 1876. Discurso leído en la Real Academia de Ciencias médicas de la Habana, por el P. Benito Viñas. Edición de 1877. 1 tomo en pasta española.. .. .. .. $10.00

APUNTES PARA UNA DESCRIPCION FISICO-GEOLOGICA DE LAS JURISDICCIONES DE LA HABANA Y GUANABACOA, por D. Pedro Salterain. Edición de 1880. 1 tomo en pasta española.. .. .. .. $ 3.50

DE LA ESCLAVITUD EN CUBA, por Francisco de Armas y Céspedes. Edición de 1866 1 tomo en pasta española .. $10.00

NATURALEZA DE LA GRANDIOSA ISLA DE CUBA O ESTUDIOS VARIADOS Y CIENTIFICOS AL ALCANCE DE TODOS Y OTROS HISTORICOS, ESTADISTICOS Y POLITICOS, por don Miguel Rodríguez-Ferrer. Edición de 186. 1 tomo en pasta española.. .. .. .. $10.00

A TRAVES DE CUBA. — Relato geográfico, descriptivo y económico por Charles Berchon. Edición de 1910. 1 tomo pasta española.. .. .. $ 3.50

MEMORIA SOBRE LA GUERRA DE LA ISLA DE CUBA Y SOBRE SU ESTADO POLITICO Y ECONOMICO DESDE ABRIL DE 1874 HASTA MARZO DE 1875, por el Marqués de la Habana. Edición de 1875, 1 tomo pasta española.. .. .. .. $ 6.00

APUNTES SOBRE LA CUESTION DE LA REFORMA POLITICA Y DE LA INTRODUCCION DE AFRICANOS EN LAS ISLAS DE CUBA Y PUERTO-RICO. Edición de 1866. 1 tomo en pasta española.. .. .. .. $ 3.00

INFORMES DE LA ADMINITRACION PROVISIONAL DE LA ISLA DE CUBA desde 1 de Diciembre de 1897 hasta el 1 de Diciembre de 1903, por Charles E. Magoon. 1 tomo en 4o. pasta española $ 5.00

CARTILLA ELEMENTAL DE AGRICULTURA, por don Benito Ceferino Miranda Prieto. Edición de 1850. 1 tomo encuadernado (pasta usada).. .. .. .. $ 5.00

REVISTA DE LOS INTERESES MATERIALES Y MORALES.—Periódico de doctrinas progresivas, publicado por don Ramón de la Sagra. Tomo I.— Comprende el primer semestre de 1844, que contiene varios estudios sobre la Isla de Cuba, 1 tomo pasta española.. .. .. .. $ 6.00

LIBRERIA "CERVANTES" DE MIGUEL CARDO VELOSO

Avenida Italia 62 (Antes Galiano). Apartado 1115. Teléfono A4958.

Suscríbase al DIARIO DE LA MARINA y anúnciese en el DIARIO DE LA MARINA

LO QUE HACE LA FE

No siendo la epopeya del cristianismo, no hay en la historia del mundo nada que haya sido de mayor renombre y que sea más perdurable, que el descubrimiento de América.

Lanzarse a la inmensidad del Océano en pos de lo desconocido sin contar con medios seguros de salvación, no lo hace nada más que la persona abnegada por la fé cristiana.

Y nada hay que haya agrandado la historia como la consecuencia del descubrimiento.

Por eso la **fiesta de la raza** ya no es fiesta de la raza latina, sino de todas las razas.

Unidos los pueblos que nacieron de aquella proeza con la madre progenitora, se visten con sus mejores galas en este día glorioso, para coronar con el agradecimiento más profundo la memoria de aquel intrépido marino que se llamó Cristóbal Colón.

"LA ELEGANTE"

Tejidos, Sedería y Confecciones

COMPOSTELA, 109. TELF. A-3372

Complacidas

En el deseo de corresponder a los ruegos de muchas señoras que nos telefonearon explicando que debido a las lluvias y fiestas de esta semana se vieron imposibilitadas de visitar nuestra exposición de modelos franceses; hemos acordado prolongar por unos días más dicha exposición, cuyo interés hubiera decaído por los muchos vestidos y sombreros ya vendidos, sino la enriqueciéramos con otra fabulosa cantidad de estilos muy sugestivos llegados en el ESPAGNE y que sin falta extraeremos de la Aduana en las primeras horas del sábado.

Vienen modelos mucho más bonitos que los que constituyeron el éxito de los primeros sábados de exposición.

Hoy, día de fiesta de la Raza, no abrimos las puertas de la tienda. Hasta mañana, pues, queda cerrada la exposición.

La Casa Grande

Habana

GOFIO ESGUDO

NERVO-FORZA

PODEROSO RECONSTITUYENTE QUE COMBATE CON EXITO EL DECAIMIENTO-AGOTAMIENTO-DEBILIDAD SEXUAL Y NERVIOSA-ANEMIA-NEURASTENIA FALTA DE APETITO-ENFLAQUECIMIENTO

SUS RESULTADOS SON INMEDIATOS-PRUEBELO

DE VENTA EN FARMACIAS Y DROGUERIAS.

TEATROS Y ARTISTAS

EL RENACIMIENTO MUSICAL ESPAÑOL

Al juzgar una obra de Manuel de Falla titulada "La Vida breve", dice un crítico argentino sobre el renacimiento musical español lo siguiente, que es, sin duda, muy interesnate para los aficionados al divino arte:

"El largo silencio musical de España, que siguió a una era de gloria, ha terminado. Después de un descanso de más de un siglo—descanso más aparente que real, pues si los compositores artísticos imitaron durante ese período, a sus colegas italianos, la zarzuela, y, sobre todo, el canto popular, afirmaron la existencia de una gran alma musical hispánica—la raza vuelve a la actividad con un vigor, una originalidad, una libertad de espíritu y una orientación moderna, prometedores de un tan grande esplendor como el de los siglos XVI y XVII.

Con el pueblo español se ha cometido una enorme injusticia, al negarle musicalidad, pues lo contrario prueban su cancionero, el más rico y variado del mundo, y su siglo de oro, que inicia el rey don Alfonso X el Sabio, autor de admirables cántigas, y que corona Tomás Luis de Victoria, rival de Palestrina. Victoria y genios de la talla de Morales, Guerrero, Comas, Ginés Pérez, Navarro, Ceballos, Cabezón, cien más, dieron al arte la más sublime y honda expresión del misticismo musical cristiano, "muy alejada de artificios flamencos, de lo bnoito francés o de la superficial religiosidad italiana", según el eminente musicólogo Henri Collet y, a pesar de la rigidez escolástica y la severidad y disciplina del género sagrado que cultivaron, supieron conservar las características de su raza, al punto que un biógrafo de Palestrina, reprochó a las obras de Victoria el ser generadas por sangre mora, lo que es un error, pues lo que hay en ellas es españolismo.

A la par de este movimiento musical, que no es, ni mucho menos, inferior al de los demás países europeos, existió en España un arte profano de origen popular, con sus villancicos, tonadas, tonadillas, zarzuelas y entremeses, del que han llegado hasta nosotros verdaderas joyas.

La decadencia fué originada por la italianización del arte oficial — siempre funesto — que se inició en 1703, dando nacimiento a una música de segunda mano, de imitación, sin que por ello dejara de subsistir el arte autóctono que ilustraran Juan de la Encina, Lucas Fernández, Antonio Rodríguez de Hita y otros más y que encontramos en compositores clásicos como el sacerdote Jerónimo Antonio Soler y Mateo Albéniz, de quienes, el año pasado, Joaquín Nin nos diera a conocer sonatas de intenso sabor español.

Si grandes fueron los músicos peninsulares, no menos grandes fueron los teorizantes y musicólogso, entre los cuales merece citarse al ilustre jesuíta padre Antonio Eximeno, quien afirmó que la música procede del instinto, como el lenguaje; que música y prosodia tienen igual origen y que la primera es, ante todo, "expresiva". Además, por primera vez, Eximeno habló de la importancia que representa para el arte el canto popular, y proclamó que éste debe ser la base de toda música artística.

Esta mención tan somera del glorioso pasado musical de España, basta para desvirtuar el prejuicio existente en el mundo sobre la falta de espíritu musical en el pueblo hispano. Un estudio, también somero, del presente, confirmará nuestra tesis.

Ya hemos dicho que la música profana, no oficial, siguió siendo genuinamente española. Felipe Pedrell, el abnegado apóstol recientemente fallecido, con sus investigaciones, que sacaron a luz las obras maestros del arte sagrado, casi ignoradas hasta entonces, con sus estudios del cancionero, con su prédica en la cátedra, en el diario y en el libro y con su labor de músico, de la que se destacan "La Celestina" y "Los Pirineos", abrió nuevos horizontes a sus colegas y compatriotas, quienes fueron abandonando su itallanismo, y creando, poco a pooo, una música nacional.

Chapí, en "Margarita la Tornera", y Bretón en "Los Amantes de Teruel" y "La Dolores", son los precursores de la ópera española. En sus obras la influencia itálica es evidente y el españolismo no es mucho más genuino que el de Rimsky-Korsakoff, Bizet, Debussy, Ravel y demás compositores que sintieron atracción por el admirable cancionero ibérico; pero, con todo, ambos maestros ocupan un sitio honorable en la evolución dle arte de su patria, hoy ya libertado de extranjerismo, dentro de lo posible, en una escuela reciente, que aun no ha creado ni sus formas, ni su técnica; obra ello del tiempo y de un intenso trabajo de asimilación.

Más españolas son la "Iberia", de Isaac Albéniz, las danzas de Enrique Granados, las deliciosas piezas para piano del padre San Sebastián, el "Viejo castillo moro", de Eduardo L. Chavarri, "La procesión del Rosario" y "Mujeres de España", de Joaquín Turina, la sonata de Oscar Esplá, muchas obras de Juan Manén, padre Luis Villalba, Jesús Guiridi, el tan discutido Mompou y otros más, que inspirándose en el cancionero andaluz, vasco, catalán, castellano, escriben obras muy modernas y muy bellas, que están colocando a España entre los grandes países musicales del mundo.

Manuel de Falla es, sin discusión posible, el músico más representativo de la nueva escuela; lo es, por la singular belleza de su labor, que a sus relevantes méritos musicales, une un sabor, un colorido y un carácter intensamente españoles o gitano-andaluces, pues el cancionero es tan variado, que España tendrá, en el futuro, una gran escuela musical, dividida en numerosas razas, según sea el canto popular que inspire a sus compositores."

Isaac Albéniz, Granados, Usandizaga, Falla y Vives, (que aunque este último ha seguido de cerca a compositores como el autor de la "Louise", no puede negarse que es un músico inspirado) han hecho obra artística que evidencia el renacimiento de que trata, en su juicio sobre Falla, el crítico argentino.

España puede estar más que satisfecha, orgullosa de sus compositores, muertos algunos en plena producción, cuando el triunfo les sonreía.

José López Goldaraz.

ALBERTO GIRO

El culto y correcto periodista señor Alberto Giró, que era hasta hace pocos días cronista social de "La Noche", ha sido designado cronista teatral de "La Lucha."

Nuesra enhorabuena al señor Giró, que ha de desempeñar con sumo acierto el nuevo cargo que se le ha confiado.

HAY QUE VER... HAY QUE VER...

EN MARTI ESTA NOCHE

ESTRENO del sainete en tres cuadros, "Consecuencia de la Montería", en prosa y verso, libro de Ramos Martín y música del Maestro Fuentes, titulado: HAY QUE VER.

ESCENA DEL CUADRO PRIMERO

Don Tano.—No, señora; esto del carrito "manomovil" es un nuevo truco que he inventao pa implorar la caridaz pública.
Don Tano (cantando).—Dejen una limosnita, por caridaz, por caridaz.
Doña Pepa y vecinas (cantando).—Ja, ja, ja...
Mentira, todo es mentira.
Don Tano.—No es verdad...

"SEMI-FINAL" DEL MISMO CUADRO

Guardias. (Corriendo detras de Don Tano).—A ese, que es un estafador
Don Tano.—Ni modo de hacerles creer que la impresión m'a curao...Esto no es correr de un tullido.

FINAL DEL SAINETE. (PARODIANDO EL FINAL DE "LA MONTERIA"

Don Lucas (al juez).—Justicia, señor, justicia.
Martín.—Eso mismo, sí, señor.
Seña Pepa (a Martín).—Sobrino..... que soy tu tia.
Martín.—Aquí no hay tu tia, yo quiero casarme con ella.....

Este precioso sainete, se estrena HOY en la SECCION DOBLE del Teatro Martí, representando en la misma sección "LA MONTERIA", para que pueda apreciarse mejor la gracia de la parodia que ha desmentido el refrán de "NUNCA SEGUNDAS PARTES FUERON BUENAS."

En Primera Sección LA CANCION DEL OLVIDO

Patética :: Trágica :: Impresionante

es la escena del hermoso drama EL CALVARIO DE UNA REINA en que el pueblo vocieraba: ¡La Reina! ¡Queremos su corazón! En ese momento, dijo Campan a sus compañeros: "Ya penetran en la alcoba. El tiempo urge... "Vamos amigas mías... Avisemos a la Reina". Y en efecto, corrieron al lecho donde dormía la Reina.—"Señora, Augusta Señora, despertad".—"¿Qué hay Campan?" preguntó la Reina abriendo los ojos y sentándose de pronto en la cama.—"¿Por qué me despertáis? ¿Qué ha ocurrido?". No fué necesario que contestara la fiel camarera a esa pregunta, porque el ruido que hacían en la puerta los que a culatazos la derribaban, hicieron saltar los goznes de las visagras... e inmediatamente las voces ásperas y aguardientosas de las mujeres de la plebe, que se oían más allá de la puerta, decían con terrible elocuencia lo que estaba pasando.—"Vistanme pronto, pronto", decía María Antonieta, saltando del lecho.—"Imposible", le repuso la dama, "ya no hay tiempo, echad vuestra ropa sobre los hombrs y huid".—Y así tan claramente veremos en las hermosas escenas de MARIA ANTONIETA O EL CALVARIO DE UNA REINA, la fuga de esta en toda su impresionante realidad.

CAMPOAMOR

los días 17 18 y 19.

LIBERTY FILM COMPANY.—Habana.

C 7880 2d-12

Los Amores de Harold Lloyd

YA ESTAN COMPROMETIENDOSE LOCALIDADES PARA EL ESTRENO DE ESTA COMICO-SENSACIONAL PELICULA

El miércoles 17 se desbordará "EL CAPITOLIO" para ver el rasca cielo en construcción en donde HAROLD LLOYD ha expuesto su vida.

MUY COMICA Y MUY SENSACIONAL

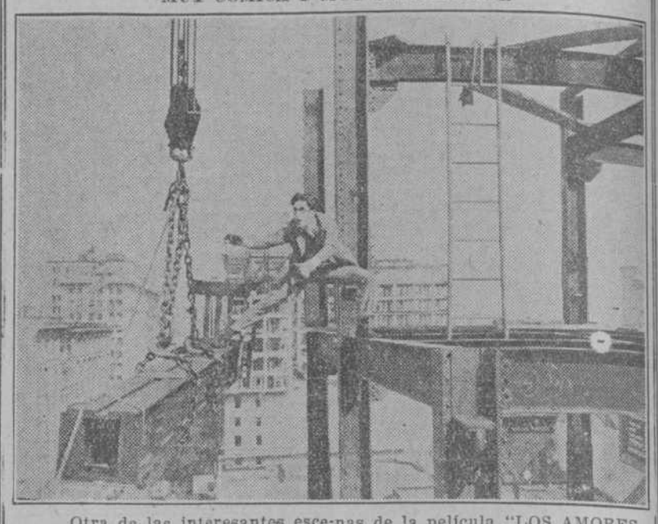

Otra de las interesantes escenas de la película "LOS AMORES DE HAROLD LLOYD" que será otro nuevo éxito de este simpático artista, porque en ella demuestra ser el hombre más intrépido del mundo.

Enviando DIEZ CENTAVOS en sellos de correo al departamento de propaganda del teatro "CAPITOLIO" se le enviará un souvenir del suicidio en

LOS AMORES DE HAROLD LLOYD

C 7872 1d-12

TEATROS

NACIONAL. (Paseo de Martí y San Rafael).
No hay función.

PAYRET. (Paseo de Martí y San José).
No hay función.

PRINCIPAL DE LA COMEDIA. (Animas y Zulueta).
A las tres menos cuarto, la comedia en cinco actos, Militares y Paisanos, original de Emilio Mario (hijo).
A las nueve, el mismo programa. En la escena y en los entreactos tocará la banda de la Marina Nacional.

MARTI. (Dragones y Zulueta).
A las ocho y cuarto, la zarzuela de Federico Romero y Guillermo Fernández Shaw y el maestro Serrano, La Canción del Olvido.
A las nueve y tres cuartos, la zarzuela de Ramos Martín y el maestro Jacinto Guerrero, La Montería, y estreno del sainete lírico, de Joaquín Vela y Ramón María Moreno y el maestro Eduardo Fuentes, ¡Hay que ver!..... Hay que ver!..

CUBANO. (Avenida de Italia y Neptuno).
A las ocho, el sainete de Pous y el maestro Sánchez, La Clave de Oro.
A las nueve y cuarto, esreno del sainete cómico-lírico, de PoPus, El Café de la Bulla, y la humorada Broadway Cabaret.

ACTUALIDADES. (Monserrate entre Animas y Neptuno).
No hay función.

ALHAMBRA. (Consulado y Virtudes).
A las ocho, el saniete Pasiones del arroyo.
A las nueve, La Rumba en España.
A las diez, estreno del sainete Un velorio de santo.

CINEMATOGRAFOS

APOLO. (Jesús del Monte).
A las seis, una cinta cómica, episodios 7 y 8 de El submarino misterioso y el drama en seis actos Una aventura rara.
A las ocho y media, una cinta cómica, episodios 7 y 8 de El submarino misterioso y Una aventura rara.
En la segunda parte, el drama La Farsante, por Ethel Clayton, y la película de los terremotos del Japón.

CERRO GARDEN. (Cerro 811 y 813).
Joven romántico, por Tom Mix, episodios 7 y 8 de La Casa del Odio, La garantía humana, drama en cinco actos, por Corine Griffith.

CAPITOLIO. (Industria y San José).
A las cinco y cuarto y a las nueve y media, estreno de la cinta Inocencia, por Fannie Ward, y la revista de sucesos mundiales Pathé News.
De una y media a cinco, Delirio de automóvil, por el Negrito Africa; De frente, siempre de frente, por Jack Hoxie; Cuídate de tu vecino, por Buster Keaton; Ese es el hombre, por Harold Lloyd; ¡Oiga, tenga cuidado!, comedia Sunshine, y Salvado por el radio, por Perico Metralla.
A las ocho y media, Salvado por el radio y De frente afrente.

CAMPOAMOR. (Plaza de Albear).
No hemos recibido programa.

DORA. (Luyanó).
A las seis, el drama en seis actos Una aventura rara, una cinta cómica y episodios 7 y 8 de El submarino misterioso.
A las ocho y mdeia, La Farsante, por Ethel Clayton; la película de los terremotos del Japón y episodios 7 y 8 de El submarino misterioso y Una aventura rara.

EDEN. (Padre Varela y Nueva del Pilar).
Escándalo en el gallinero, Las garras del jaguar, Bajo las sombras del presidio.

FAUSTO. (Prado y Colón).
A las cinco y cuarto y a las nueve y tres cuartos, una revista de variedades internacionales y A toda mujer, por Violet Hemming, Wanda Hawley, Bebe Daniels, Theodore Roberts, Monte Blue, Irving Cummings, Raymond Hatton y Charles Ogle.
A las ocho, La casa de inquilinato, por Monty Banks.
A las ocho y media, El Fantasma de la Buhardilla, por Dorothy Gish.

GRIS. (E. y 17, Vedado.)
A las ocho, El gran día, cinta cómica.
A las cinco y cuaro y a las nueve y cuarto, Bajo la sombra del presidio, por Betty Compson, Bert Lytell y May Mc Avoy.

IMPERIO. (Consulado entre Animas y Trocadero).
A las siete y tres cuartos, las revistas Madrid moderno y Visitando a Granada.
A las ocho, La Inscaiable, por Ketty Gordon.
A las nueve y cuarto, Divorcio provisional, porFrank Mayo y Ethel Clayton.
A las diez y cuarto, Gente Brava, por Eugenia Zuffoli.

INGLATERRA. (Consulado y San Rafael).
A las dos, a las cinco y cuarto y a las nueve, El nido roto, por Virginia Brown.
A las tres y cuarto, a las siete y tres cuartos y a las diez y cuarto, Barreras ardientes, por Lew Cody y Margarita Courtot.
A las tres y cuarto y a las seis y cuarto, la cinta dramática Más sanguinario que las fieras, por Zane Grey.

LIRA. (Industria y San José).
De una a cinc, Revista Fox número 2, Perrod esbocado, Buscadores de oro, La Niña Patraca, Juramento de un soldado, El saldo pendiente.
A las ocho, revistas de actualidad, cintas cómicas, La Niña Patraca y Buscadores de oro.
A las diez, Juramento de un soldado y El saldp pendiente.

LARA. (Paseo de Martí y M. Gorgas).
De una a cuatro, Gente Brava, por Eugenia Zufoli; Elmo el Invencible, segundo episodio, y La hora postrera, por Carmel Myers.
De cuatro a siete, el mismo programa.
A las siete, cintas cómicas y Elmo el Invencible.
A las ocho, La hora postrera.
A las nueve, Gente Brava y Elmo el Invencible.
A las diez y media, La hora postrera.

MUNDIAL. (General Carrillo 151).
A las cinco, cintas cómicas.
A las ocho y media, cintas cómicas y La que yy amé, por Charles Ray.

MAXIM. (Prado y Animas).
A las siete y tres cuartos, cintas cómicas, comedias y episodio quinto de El Invencible.
A las ocho y tres cuartos, Gente brava, por Eugenia Zuffoli.
A las nueve y tres cuartos, La hora posrera, por Carmel Myers y quinto episodio de El Invencible.

MENDEZ. (Avenida de Santa Catalina y Juan Delgado).
Tandas de las cinco y cuarto y de las nueve y media, Theodora.

MONTECARLO. (Paseo de Martí entre Teniente-Rey y Dragones).
La casa vacía, drama en cuatro actos; quinto episodio de El Médico de las Locas, y Una casa de huéspedes tranquila.

NEPTUNO. (Neptuno y Perseverancia).
A las cinco y cuarto y a las nueve y media, El Todo por el Todo, por May Allison, y la cinta cómica El encarguito de París.
A las ocho y media, Los enredos de Anatolio, por Gloria Swanson, Elliott Dexter, Wallace Reid, Agnes Ayres y Monte Blue.
A las ocho, cintas cómicas.

NIZA. (Prado entre Teniente Rey y San José).
Función continua de una a once.
El traje hace al hombre, cómica, en nueve actos, por Charles Ray; películas cómicas.

OLIMPIC. (Avenida Wilson y B. Vedado).
A las cinco y cuarto y a las nueve y media, Héroes de la calle, por Marie Prevost y Wesley Barry.
A las ocho y media, Los tres amores, por Italia A. Manzini.

RIALTO. (Neptuno y Prado).
A las cinco y cuarto y a las nueve y tres cuartos, La verdad desnuda, por Pina Menichelli.
A las tres y a las ocho y media, El despreciado, por Ralfs Graves.
A las dos, a las cuatro y a las siete y media, El Rey del Radio, episodios 11 y 12.

TRIANON. (Avenida Wilson entre A. y Paseo, Vedado).
A las cinco y cuarto y a las nueve y media, la película del terremoto del Japón y Lo que las esposas esperan.
A las ocho, A merced de los hombres.

VERDUN. (Consulado entre Animas y Trocadero).
A las siete y cuarto, películas cómicas.
A las ocho y cuarto, El Fantasma de la Vida.
A las nueve y cuarto, Inocencia culpable, por Betty Compson.
A las diez y media, un estreno.

WILSON. (Padre Varela y General Carrillo).
A las dos y media, A toda velocidad, por George Walsh; El Quebrantador, por George Larkin; Un forastero en New York y Harold Lloyd Presidente.
A las cinco y media y a las siete y tres cuartos, Cupón de divorcio, por Corina Griffith.
A las nueve y media, El Quebrnatador y Cupón de divorcio.

HAVANA PARK
Grandes fiesas en celebración del Día del a Raza. Funcionarán todos los espectáculos.

TEATRO CUBANO

La compañía de zarzuela cubana de Arquímedes Pous llevará a escena esta noche, en primera tanda sencilla, "La Claved e Oro."

Con la segunda tanda de hoy se inauguran las tandas de moda del Teatro Cubano. Cubren la referdia tanda dos estrenos: "El Café de la Bulla", sainete criollo en un acto, y la revista cómico-bailable "Broadway Cabaret", presentada con lujo de decorado y vestuario.

Los palcos para la tanda de moda de los viernes costarán solamente cinco pesos y las lunetas ochenta centavos.

Se prepara una matinée extraordinaria para el domingo.

LA TEMPORADA DE OPERA

Entre los artistas contratados por la Empresa del "Nacional" para la próxima temporada oficial de ópera, figura la notabilísima soprano ligero Tina Paggi, cantante exquisita que ha actuado en los primeros teatros de Italia y que nos llega de Sud América precedida de fama excelente

Tina Paggi posee una voz delicada y grata, de considerable extensión y agilidad extraordinaria, que le permite entusiasmar al público en las obras de su cuerda. Como necesario complemento de estas valiosas cualidades vocales, la Paggi posee una figura bella y gentilísima y sabe dar relieve artístico a los más difíciles personajes.

Tina Paggi comenzó muy joven los estudios de canto y debutó a los diez y ocho años, en el Teatro San Carlo, de Nápoles, cantando el paje de "Un Ballo in Maschera". Al año siguiente le fué confiado el "rolle" de protagonista en la "Lucía de Lammermoor", obteniendo un éxito tan brillante que la ofreció contrato el "Constanzi" de Roma, donde actuó cinco años consecutivos, cantando todo el repertorio ligero.

A los veinticuatro años, después de recorrer triunfalmente "La Fenice" de Venecia, "San Carlos", de Lisboa, y otros teatros no menos importantes, debutó en el Teatro Alla Scala, de Milán, siendo consagrada por los aplausos del público y los elogios de la prensa como una artista notabilísima.

Tina Paggi, en su primera "tournee" por América, ha recorrido el "Municipal" de Santiago de Chile, el "Forero" de Lima, y otros teatros.

En diciembre se presentará a nuestro público cantando "Rigoletto", "Barbero", "Marina" y "Elixir d'Amore", y luego pasará a Chicago, donde tiene firmado contrata con el maestro Polaco.

CAMPOAMOR

5¼ Viernes 12 9½

GRAN ESTRENO EN CUBA

Carl Laemmle, presenta a

ROY STEWART

Elegante actor y gran atleta, de grandes méritos artísticos, en su nueva producción dramática, de interesante y bien tramado asunto, titulada:

"PALABRAS QUE QUEMAN"

(BURNING WORDS)

Una emocionante película que a todos interesa.

Producción de The Universal Pictures Corp. San José 3.

y presentación del notable actor de series Universal, popularmente conocido en Cuba

ART ACORD

Que hará en estas tandas elegantes actos de destreza, de enlazamientos y demostrará que por algo está considerado como "el mejor jinete de la pantalla".

PALCOS $3.00 GRAN ORQUESTA LUNETAS $0.80

MARTES 16 GRAN SUCCES MARTES 16

Inauguración de las tandas especiales a las 8 y media.

GRAN EXITO Del cuadro de variedades del notable actor GRAN EXITO

PACO MARTINEZ

Con nuevos números de su gran repertorio.

C 7884 1d-12

Gran Compañía de Vaudeville

Primera actriz: AURORA WOLKER Primer actor: José Serra Salvó
Dama joven: Anita Miguel Galán joven: Gustavo Márquez.
Primera dama de carácter: Soledad García.
Otras actrices: Teresa Medel, Herley Serra, Luisa Gudí.
Otros actores: Feliciano Rueda, Armando Velasco, Rafael Gutiérrez.
Director de escena: Atanasio Melantuche.

Próximo Debut en el TEATRO ACTUALIDADES

Decorado de Tarazona.

c7866. 1d-12.

Los Grandes Estrenos en Capitolio

Hoy en las Tandas de 5¼ y 9½

Inocencia

Sublime drama PATHE interpretado por FANIE WARD hecho con exquisito lujo, y un argumento de provechosa lección moral. Va encaminada a demostrar el error en que se incurre al educar tanto a las niñas como a los varones en completo aislamiento dejándolos ignorantes de las maldades de la sociedad...

Gran Matinee Infantil

Los niños podrán pasar hoy un día agradable desde la una hasta las cinco con películas cómicas por HAROLD LLOYD, BUSTER KEATON, COMEDIA SUNSHINE y EL NEGRITO AFRICA y películas del West por los intrépidos George Larkin (PERICO METRALLA) y Jack Hexie (JUAN CENTELLAS) tituladas: "SALVADO POR EL RADIO" y "DE FRENTE SIEMPRE DE FRENTE".

Mañana a las 9 y media "UN VIAJE A TRAVES DE GALICIA Y ASTURIAS" con una disertación por Monseñor REY SOTO.

En la oficina del Circo SANTOS Y ARTIGAS, Manrique 138 ya están a la venta los abonos para la temporada que comenzará en el mes de Noviembre.

C 7873 1d-12

TEATRO PRINCIPAL DE LA COMEDIA

Hoy viernes, DIA DE LA RAZA, la bellísima comedia

MILITARES Y PAISANOS

A los tres menos cuarto y a las nueve

La Banda de la Marina Nacional amenizará el espectáculo.

Mañana, Tarde y Noche, EL INFIERNO, de Paso y Abati.

39296 1d-12

VEA LA SEMANA CINEGRAFICA DEL "DIARIO DE LA MARINA" CON LAS ACTUALIDADES GRAFICAS

Habana Park

Buena Música :: Mucha Comodidad

Grandes Fiestas Populares
ENTRADA 10 CTVS.
Habrá fuegos artificiales hoy 12 y el 14

VIERNES 12
FIESTA DE LA RAZA
Casita Criolla
Cantadores y Son
Casa Española
Gaiteros y Tamboriles

SABADO 13
DIA DE LOS NIÑOS
Rifa de Juguetes
Casita Criolla
Cantadores
Casa Española

DOMINGO 14
NOCHE POPULAR
Cantadores y Son
Casita Criolla
Casa Española

C 7831 3d-10

Crónica Cinematográfica

A TODA MUJER

"Everywoman" se titula en inglés la película de la Paramount que se estrenó ayer en "Fausto". El traductor la llama "A toda mujer". Peregrina traducción. Femina le habrá parecido título poco llamativo y buscaría la manera de salvar la cinta con una denominación sugestiva.

Y otra particulasidad para el anuncio: se dijo que esta era una producción eminentemente simbólica.

Después de Sudermann, Sully Prudhomme, Leconte de Lisle, Villiers de l' Isle Adam, Ibsen, Edkar Allen Poe... venirse con simbolismos es un atrevimiento. Si se apela a un simbolismo de brocha gorda, como en este caso de "A toda mujer", más que un atrevimiento supone un ridículo. Se quiso hacer una obra transcendental y profunda, y se hizo un cuento de hadas para niñas con moño alto.

Figúrense que todo el simbolismo está en ilustrar con los nombres de Mujer, Juventud, Belleza, Modestia, Riqueza, Lisonja, Verdad, Conciencia, Vicio, Nadie, Pompa, Oropel, Pasión... los personajes de un cuento vulgar, ñoño, y pueril. Un simbolismo para un libro de premios escolares.

Y para esto se apeló a un grupo de estrellas. Bien han sufrido las pobres. Es un dolor ver a Violet Hemmig, Bebe Daniels, Theodore Roberts y Monte Blue afanarse por llamar la atención. Entre todos esos, y otros cuantos de la misma fama, no logran hacer una escena emocionante. Se ha apelado a todos los recursos, escenas de vicio, detalles tiernos, escenarios de variedades. Pero nada. Roberts parece un principiante. No recuerda al gran actor de tanta película notable. Las escenas de vicio rememoran las "orgias" que nos sirven en las operetas. Creemos estar viendo las "enormidades" de "La casta Susana". Y es que inflar un perro e ilustrar en la pantalla un cuento, es cosa más difícil de lo que parece.

Películas malas que pasen sin pena ni gloria hay muchas. Pero esta tiene, además, pretensiones y nada menos que la de ser simbólica. Pero no todas las intenciones se pierden. Al autor no se le ocurrió sacar a símbolo el candor, y el candor es lo único que, sin apelar a un personaje representativo, triunfa simbólicamente en la película. El autor ha encarnado ese personaje.

La Paramount no nos tenía acostumbrados a esta clase de sorpresas. Casi era esa casa un alto exponente de arte que pudiera tomarse como un símbolo. Pero si tienta el símbolo con ese acierto otro par de veces la vemos produciendo para la editorial Calleja.

R.

ESTACION TERMINAL

MOVIMIENTO GENERAL DE VIAJEROS Y OTRAS NOTICIAS

EL ADMOR. DE LA ADUANA DE BATABANO

Ayer, en el tren de la tarde, regresó a Batabanó, el señor Aurelio Sánchez, Administrador de la Aduana de aquel puerto.

UN TREN MILITAR

Hoy, a las 8 de la mañana, circulará, entre Buena Vista y la Terminal, un tren especial, en el cual se trasladarán a esta capital, las fuerzas del 6to. Distrito Militar de la República, que concurrirán a la revista que tendrá lugar en el Paseo del Malecón.

TREN DE SANTIAGO DE CUBA

Por este tren llegaron ayer de: Camagüey: el doctor Biosca y sus familiares; los capitanes Bastar y Ocell, del Ejército Nacional. Santa Clara: Idalberto Pico y sus familiares. Matanzas: el doctor Juan Ignacio Justiz, Juez de Primera Instancia de aquel Partido; el doctor Amado Pérez Cubas. Central "España": el doctor Manuel Peralta Melgares y su esposa. Central "Mercedes": Juan Manuel Seiglie y familiares.

TREN A SANTIAGO DE CUBA

Por este tren fueron ayer a: Central "Tinguaro": el coronel John Cadwell, Presidente de la Compañía propietaria de dicho central, y sus familiares. Sagua la Grande: Antonio Josendi. Camagüey: Julio Martínez y familiares; Eduardo Casas; Inocencio Cerro; Armando González. Santa Clara: Manuel Brando: representante de las Escuelas Internacionales. Ciego de Avila: Antonio Capella. Central "Cunagua": S. Lopez Aldazábal. Victoria de las Tunas: Narciso Fonseca; Ricardo Grave de Peralta; Antonio Infante. Antilla: Pablo Murias. Central "Chaparra": Víctor Rauchmann. Santo Domingo: José Paredes y familiares. Central "Jobabo": Miguel Rodríguez. Santiago de Cuba: Guillermo Bernaza; Bernardo García. Central "Nuestra Señora del Carmen": el doctor Aurelio Fernández de Castro.

TREN DE CAIBARIEN

Por este tren llegaron de: Central "España": Rafael Padró y su esposa.

Cienfuegos: el doctor Emilio del Real. Colón: el representante a la Cámara Francisco Campo. Perico: Juan Felipe Alzugaray. Matanzas: los doctores Ezequiel y Miguel Caballero; Fernando Loredo; Domingo González.

TREN A COLON

Por este fueron ayer a: Colón: el doctor García Galbray y sus familiares; el doctor Ramiro Areces. Matanzas: Víctor de Armas; Francisco Ravelo; C. T. Fortsoa; el doctor Riera, hijo; Jorge Lamothe. Perico: el doctor Virgilio Santiuste. Cárdenas: Rodolfo Aristegui; Clemente Marcos; Virgilio Costas.

TREN A JAGUEY GRANDE

Por este tren fueron ayer a: Unión de Reyes: Enrique G. Quevedo; Ignacio Ibarra, Representante de las Escuelas Internacionales. Guara: José Miguel Pendás. Batabanó: Julián Santander.

TREN DE PINAR DEL RIO

Por este tren llegaron ayer de: Pinar del Río: las señoritas Emilia Sepúlveda y Cheché Cuervo. Los Palacios: D. Juan Dorta.

"LA VERDAD DESNUDA"

Un nuevo grandioso estreno anuncia la INTERNACIONAL CINEMATOGRAFICA.—Se trata de LA VERDAD DESNUDA, el intenso drama en que figura como protagonista la bella Pina Menichelli, magníficamente secundada por el gran actor LIVIO PAVANELLI y la estrella de primera magnitud HELENA MAKAWSCA. Los días 12, 13 y 14 del actual estrena RIALTO esta producción admirable por todos conceptos.

En breve la grandiosa película titulada LA NAVE y basada sobre el poema de Gabriel D'Annuncio, cuya presentación es de tanto lujo y espectáculo que supera a Theodora.

Otro estreno que se avecina es el de el drama RIQUEZA Y PERDICION en que aparece la bellísima Elena Sangro en su mejor creación. Esta película es una creación de lujo estupendo que constituirá un gran éxito.

Más tarde estrenaremos EL PUENTE DE LOS SUSPIROS, UNA GRAN película que copia exactamente la popular novela de ese nombre y que está interpretada por un conjunto de notables actores y estrellas.

C7842 Ind. 10 Oct.

LA VERDAD DESNUDA

MAGNIFICO ESTRENO EN CUBA EN EL GRAN CINE

VIERNES 12
SABADO 13 y
DOMINGO 14
DE OCTUBRE

RIALTO

TANDAS
ELEGANTES
DE 5¼ y 9½

UN INTENSO DRAMA EN QUE FIGURAN
PINA MENICHELLI, LIVIO PAVANELLI Y HELENA MARAWSKA
GRANDIOSA TRAMA Y SUNTUOSA PRESENTACION ARTISTICA

PRONTO: RIQUEZA Y PERDICION por la genial HELENA SANGRO-EN BREVE: DOS JOYAS: LA NAVE y EL PUENTE DE LOS SUSPIROS

Exclusivas de la Internacional Cinematográfica.-Infanta y Estrella.-Habana.

C 7841 3d-10

NOTICIAS DEL MUNICIPIO

LA CABALGATA ASTURIANA DEL DOMINGO. - EL ALBUM DE LOS EMPLEADOS PARA EL SR. CUESTA. - PETICION DEL JUZGADO ESPECIAL. - CONDONACION DE MULTAS. - CESION DE LOS TERRENOS DEL ANTIGUO CLUB "HABANA"

En honor del doctor Loredo.

En el Salón de Conferencias del Hospital Municipal tendrá efecto en la mañana de hoy el homenaje organizado en honor del doctor Serafín Loredo, prestigioso Jefe de los Servicios Sanitarios Municipales.

A las diez a. m. comenzará este acto, procediéndose a colocar en lugar preferente del citado Salón de Conferencias el retrato al óleo del festejado, y a inaugurar la Biblioteca del Hospital Municipal, organizada por el doctor Loredo, que ha tenido en todas sus gestiones el decidido apoyo del Alcalde, señor José María de la Cuesta.

No hay Oficinas.

Con motivo de la festividad de hoy, "Día de la Raza", glorioso aniversario del descubrimiento de América, no habrá trabajo hoy en las oficinas municipales.

Cabalgata Asturiana.

Nuestro Director, en su carácter de Presidente de la Asociación de la Prensa de Cuba, ha solicitado ayer de la Alcaldía permiso para la hermosa cabalgata asturiana que ha de partir desde el Parque Central, el domingo próximo por la mañana, para ir hasta el Parque La Asunción, donde se celebrará la grandiosa romería a beneficio de los fondos de la citada sociedad periodística.

Agradecimiento al Alcalde.

Ya hemos publicado que los empleados municipales han costeado un hermoso álbum, que han de entregar al Alcalde firmado por todos ellos, en demostración de agradecimiento por su decreto estableciendo la sesión única de trabajo durante los meses de Invierno.

Ese álbum está siendo suscrito por todos los empleados, y en breve será entregado al Alcalde.

En el centro de la tapa principal se ha incrustado una chapa de oro, que dice lo siguiente:

"Al señor José María de la Cuesta y Cárdenas, Alcalde Municipal de la Habana, en recuerdo del agradecimiento con que hemos acojido su decreto de fecha 27 de septiembre de 1923, y en testimonio de adhesión decidida y leal para que pueda desenvolver sus iniciativas por el engrandecimiento de esta ciudad."

En honor de la Virgen del Rosario.

Los Reverendos Padres Dominicos han solicitado ayer de la Alcaldía autorización para celebrar una procesión el domingo próximo, en honor de la Santísima Virgen del Rosario, la cual recorrerá las calles de 19, 21 y H, en el Vedado.

Pide datos el Juzgado Especial.

El doctor Valdés Anciano, juez especial que conoce de la causa instruída con motivo de las campañas veteranistas, ha pedido ayer del Alcalde informe acerca de las solicitudes presentadas en el Municipio para efectuar actos públicos por miembros de la Asociación de Veteranos y Patriotas, desde el día 12 de septiembre a la fecha:

Soterrar los cables.

El Ingeniero Jefe de la Ciudad se ha dirigido al Alcalde rogándole ordene a la Havana Electric el soterramiento de los cables del servicio de alumbrado público en el Paseo de Martí, así como que retire los postes de madera, que tanto afean esa avenida.

Oportuna disposición del Alcalde.

Ayer dió instrucciones el Alcalde al señor Santiago Valdés Cruzado, Inspector del Tráfico, para que remita a los Fosos Municipales todos aquellos automóviles que encuentre situados en horas de la madrugada en lugares de esparcimientos escandalosos (cabarets, bailes públicos, etc.), y que lleven chapas de excención de pago.

Entiende el señor Cuesta que esas chapas exentas se dan a autmóviles del Estado, la Provincia y el Municipio, para asuntos del servicio, y no para otros actos.

Los terrenos del club "Habana".

Se ha presentado al Ayuntamiento una moción, solicitando se cedan al Club Atlético de la Policía Nacional, para entrenamiento de sus atletas, los terrenos del antiguo club "Habana", situados en la manzana de terreno que compendren las calles de G, H, 9 y 11, Vedado. Esta cesión es por veinte años, pagando únicamente como arrendamiento 100 pesos al año, o sea $8.40 al mes.

El Club Atlético de la Policía Nacional se compromete a realizar distintas obras en esos terrenos, las cuales pasarán a poder del Municipio al vencimiento de la concesión.

Esos terrenos actualmente están dedicados a esparcimientos de los niños.

Erario Municipal.

Existencia en las arcas municipales:

E. corriente	$ 54,852.17
Resultas	" 10,261.64
C. Provincial	" 56,321.66
Extras	" 187.94
Total	$121,623.41

Fiesta Veteranista.

Por la Alcaldía ha sido autorizado el señor Fernando López y Campos, Presidente del Consejo de la Asociación de Veteranos y Patriotas en el Barrio de San Leopoldo, para efectuar un mitin en la noche de hoy, día 12, en la calle de Enrique Villuendas, entre las de Gervasio y Escobar.

De esta solicitud se negó la petición para tocar diana por las calles.

Aniversario.

El señor Segundo Duarte, Presidente de la Sociedad Los Jóvenes de Santos Suárez, ha solicitado permiso para efectuar una fiesta con motivo del aniversario de esa agrupación, quemándose fuegos de artificio frente al local social.

El Personal Técnico Sanitario.

Ayer el Jefe del Departamento de los Servicios Sanitarios, decretó el siguiente movimiento de personal técnico:

Alberto María del Castillo, del Primer Centro de Socorro, al Hospital Municipal.

El doctor Angel Espino, del Hospital Municipal, al Segundo Centro de Socorro, ocupando el cargo de Jefe Administrativo.

El doctor Victoriano Martínez, del Centro de Socorro de Jesús del Monte, al del Primer Distrito.

El doctor Antonio Escandell, que desempeñaba el cargo de Médico Inspector del Matadero Industrial, pasa a ser Jefe Administrativo del Segundo Centro de Socorro; el doctor Rafael Jacobson sustituirá en el Matadero referido al doctor Escandell.

Se ha dispuesto por la Jefatura refundir en una sola las direcciones administrativas de los Centros de Socorro de Casa Blanca y Arroyo Apolo, para cuyo cargo se ha designado al doctor Domingo Cabrera.

Se ha concedido licencia de 30 días para embarcar al extranjero, al doctor Francisco Cabrera Benítez, con medio sueldo, y se ha designado para sustituirle durante ese tiempo al doctor Alberto Venero.

Se ha dispuesto que los Jefes Administrativos no hagan guardias nocturnas, y que en las Casas de Socorro, donde este servicio nocturno se preste, se haga por pareja, hasta las doce de la noche. Después de esa hora, hasta las siete de la mañana, ocupa la guardia un solo médico.

Licencias de Obras:

Relación de las licencias de obras que se remiten por el Departamento de Fomento al de Administración de Impuestos para el cobro de arbitrio y entrega a los interesados de licencia y planos en las taquillas correspondientes:

Plácido 46, Manuel Negrete. Avenida de Italia 120, Luis Pérez. Avenida Ramón Bolívar 14, A. Fernández. Juan C. Zenea 38, J. Blas. R. M. de Labra 78, J. E. Valdés. San José de San Martín 122, 122-A, 122-B y 122-C, Ambrosio Moreno. 23 entre 10 y 12, Ramón García. Tulipán 7, F. J. Vidosola. Indio 43, J. Domínguez. Avenida de la República 40, M. Sánchez. Padre Varela 105, A. Rivas. Máximo Gómez 63, García y Hermano. Márquez González 26, Manuel Pola. Presidente Zayas 89, Compañía Cubana de Fonógrafos. Máximo Gómez esquina a Presidente Menocal, V. Rivero.

HABITABLES DESPACHADOS

San Anastasio y Vista Alegre, casas E, F, y G., M. Armendi. Avenida Santa Catalina entre Cortina y Figueroa, José Blanco. J. Delgado entre Milagros y Avenida Libertad, L. González Cué. Rodríguez entre Dolores y San Indalecio, Genaro Acevedo. Escobar 41, Manuel López. 24 entre 13 y 15, Vedado. Manuel Petisco. Strampes casi esquina a Acosta, Armando Díaz.

Condonación de Multas.

El Alcalde señor Cuesta, con motivo de la fiesta patriótica del 10 de octubre, condonó todas las multas impuestas hasta ese día, con excepción de las de exceso de velocidad.

El señor Alcalde firmó esa gracia a petición que le hicieron distintos Presidentes de Asociaciones de Chauffeurs.

Por el decreto en cuestión se dispone que se le comunique a todos los ueces Correccionales su disposición.

Doble Jornada.

El señor Benigno Figueroa, propietario del taller de lavado sito en América Arias (Trocadero) Nº 57, ha sido autorizado para trabajar durante horas de la noche, siempre que los trabajadores admitan esa doble jornada.

Informes a Agricultura.

Los Inspectores municipales en los mercados de Colón y Unico, señores Esteban Garín y Pedro A. Curbelo, respectivamente, han elevado al Departamento de Gobernación Municipal, informes detallados de los precios de artículos nacionales de primera necesidad.

Esos informes se trasladan a la Secretaría de Agricultura, que los solicita para sus campañas por el abaratamiento de esos artículos.

TEATRO FAUSTO

PASEO DE MARTI Y COLON TELF -A-4321

5¼ Hoy Viernes 12 Hoy 9¾
Sábado 13 y Domingo 14

La Caribbean Film presenta el
ESTRENO EN CUBA
De la hermosa película titulada

La película que ha sido dedicada a todas las mujeres del mundo porque a todas interesa Magistralmente interpretada por las bellísimas
VIOLET HEMING y WANDA HAWLEY
Con el concurso del gran actor
THEODORE ROBERTS
Que hacen derroches de arte en las brillantes escenas de este ciñedrama en el que figuran las cien mujeres mas bellas del mundo en un alarde de lujo deslumbrante

GRAN ORQUESTA · MUSICA ESPECIAL · ENGLISH TITLES
Repertorio Selecto de la CARIBBEAN FILM Co. Cral Aguirre 30

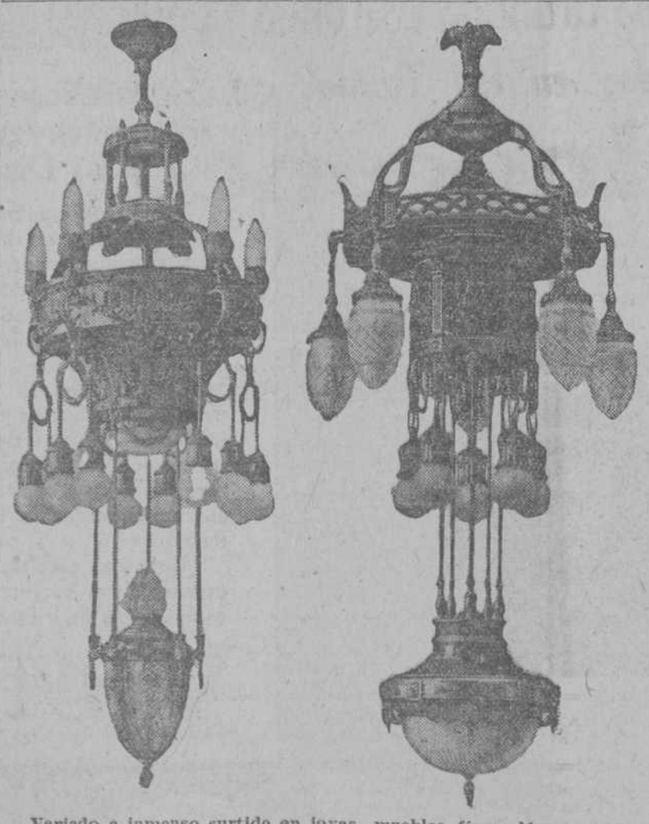

Variado e inmenso surtido en joyas, muebles finos, lámparas y objetos de arte.
"LA CASA MOSQUERA"
Joyería y Almacén de Muebles
de Mosquera y Compañía
General Carrillo (San Rafael) números 129-131 Teléfono A-1860.
c7837. alt. 3 d-11.

GRAN ROMERIA ASTURIANA

EL DOMINGO 14 DE OCTUBRE DE 1923

EN HONOR Y BENEFICIO DE LA

ASOCIACION DE LA PRENSA DE CUBA

Dos días después de la tradicional "Fiesta de la Raza" se celebrará en el espléndido parque de "La Asunción" esta GRAN ROMERIA Y VERBENA REGIONAL que las Sociedades y Clubs asturianos existentes en esta ciudad han organizado a beneficio de la ASOCIACION DE LA PRENSA DE CUBA, entidad respetable y querida para todos, a la que debemos una gran parte de la preponderancia alcanzada por las instituciones españolas, que al amparo de las Leyes de la República viven y se engrandecen en esta hermosa tierra tan bella como hospitalaria.

Para todos los hijos de la noble Asturias debe constituir un compromiso de honor cooperar con su asistencia al esplendor de esta fiesta típica en cuya organización han tomado parte activa los representantes de todas las entidades que integran la prestigiosa colonia asturiana y que en esta hermosaisla que bañan el Caribe y el mar de las Antillas representan a la patria chica, a la "tierrina" inolvidable que nos vió nacer y que, como dijo el poeta,

"es más lejana cuanto más querida
y es más querida cuanto más lejana".

Los asturianos residentes en la Habana deben, como un solo hombre, concurrir a esta GRAN ROMERIA Y VERBENA REGIONAL para recordar los encantos y costumbres de la patria lejana y para cumplir con un deber de gratitud que todos tenemos contraído con la meritísima ASOCIACION DE LA PRENSA a cuya cooperación como decimos anteriormente, debemos la preponderancia de nuestras instituciones benéficas y culturales.

El Comité Organizador.

PROGRAMA DE LAS FIESTAS

DIA 13, por la noche.—Grandes camiones recorrerán la ciudad, llevando en su interior varios profesores que ejecutarán alegres piezas musicales.

DIA 14.—A las 9, a. m.—Salida del Centro Asturiano de una representación de cada Club en automóviles portando sus estandartes respectivos.

A las 10½ a. m.—Misa solemne de campaña con el Orfeón Asturiano, dirigido por el P. Alberdi.

A las 11 a. m.—Desfile general de los Clubs con los estandartes.

A las 12.—Almuerzo **(el que tenga con qué hacerlo).**

A las 2 p. m.—Concursos de bailes del país y regionales.

A las 3 p. m.—Continuación de la Romería.

Por la noche: a las 8 p. m.—VERBENA.

Durante la cual se quemarán piezas de artificios y se dispararán morteros en colores.

PRECIOS:

BILLETE PERSONAL 0.60

ID. FAMILIAR 1.00

NOTA.—Del desfile general, y de otros actos de la fiesta se tomarán películas que serán exhibidas en Cuba y en Asturias.

4d-11 3t-11

HABANERAS

(Viene de la pág. SIETE.)

Desde el Norte.

En viaje de regreso.

Así acaba de llegar, y me complazco en darle la bienvenida, el joven y culto literato Alberto Schweyer Lamar.

Prepara un nuevo libro.

En la Víbora.

Cambio de residencia.

En la casa de la calle Felipe Poey, número 1, se ha instalado con su distinguida familia el señor Marcelino Díaz de Villegas, ex-Alcalde de la Habana.

¡Felicidades!

Mot de la fin.

El asombro de la estación.

Lo más nuevo, lo más chic, de suprema elegancia, acaban de recibirlo en su flamante saloncito de la calle de Obrapía las hermanas Tapie.

Ultimo modelo de París.

Enrique FONTANILLS.

JUNTA DE SUPERITENDENTES DE ESCUELAS

Ha terminado la reunión de la Junta de Superintendentes, habiendo presidido el doctor Eduardo González Manet, Secretario de Instrucción Pública y Bellas Artes, en su carácter de Superintendente General de Escuelas, y concurrido a las sesiones los Superintendentes Provinciales, señores Enrique González Arocha, Santiago García Spring, Antonio Ruiz Sendoya, Manuel Angulo, Narciso A. Monreal y Rafael de la Guardia.

Actuó de Secretario el señor Ovidio Méndez.

Se tomaron, en síntesis, los acuerdos que siguen:

a) Aprobar el acta de la reunión anterior.

b) Que por el momento no es necesario hacer una convocatoria para escoger libros de texto.

c) Resolver favorablemente la petición de la señorita Aurora J. Palacios Clergé, que obtuvo el segundo grado en 1904 y que no se le expidió el certificado por no haber demostrado que tenía la edad reglamentaria.

d) Que se informe al señor Raimundo Zardoya, director de una escuela pública en Puerto Esperanza, distrito de Viñales, que, por impedirlo las disposiciones reglamentarias, no es posible tomar en consideración, a los efectos de recomendarlo como texto, su libro "El Tesoro Escolar", método fácil de lectura y escritura, por cuanto no ha mediado la correspondiente convocatoria entre autores y editores; pero que la Junta de Superintendentes ha visto con agrado el esfuerzo por él realizado, que demuestra su interés por la causa de la enseñanza.

e) Aprobar una circular en que figuran algunas modificaciones en el Reglamento de la Escuela Normal para Maestras de Jardines de la Infancia.

f) Aprobar el Reglamento para los exámenes de maestros.

g) Darse por enterados de la ponencia del señor Monreal, sobre enseñanza de la Historia.

h) Llamar la atención de la Secretaría de Instrucción Pública y Bellas Artes acerca de la necesidad de que por los Directores de las Escuelas Normales se envíe copia de las hojas de inspección que extiendan sobre sus visitas a las aulas de la escuela práctica al Superintendente Provincial respectivo, como dispone la Ley.

i) Que se envíe a los demás Superintendentes copia del Reglamento dictado por el de la Habana para oposiciones a plazas vacantes de maestros.

j) Aprobar el horario anual de la Escuela Normal para Maestras de Jardines de la Infancia.

k) Darse por enterados de los programas de este curso redactados por las Profesoras de dicho Instituto.

l) Que se re-imprima la circular 103, cursos de estúdios de las escuelas rurales.

ll) Que se impriman en seguida las dos circulares que acaba de aprobar la Corporación.

A los Maestros de Cuba en el Día de la Raza

Vosotros, maestros, que estáis investidos de la alta misión de infiltrar en el espíritu de las generaciones venideras este sentimiento de amor a la Raza, por el que hoy se congregan todos los pueblos del habla castellana, os recuerdo no olvidéis que cuando sea llegado el momento de ofrendar a la República el fruto de vuestras labores, ya que vosotros tenéis la misión de engrandecerla con vuestro saber, no olvidéis, repito, ese imperativo glorioso que os está confiado, cual sagrada reliquia depositada en vuestras manos, la de sembrar con devoción en el espíritu de vuestros hijos y de vuestros discípulos ese inquebrantable amor a la Patria y a la Raza.

Defended palmo a palmo ese pasado glorioso que nos cobija bajo su manto, en la seguridad de que si todos los países del habla castellana coinciden en el esfuerzo común, las glorias del porvenir iluminarán vuestro camino con la misma intensidad de nuestro pasado glorioso.

Yo como español estimo y agradezco todo lo que hagáis para conmemorar esta fecha solemne y confío y espero en vosotros y en vuestra cultura para continuar la obra comenzada por ella, de obtener absoluta y permanente compenetración moral en todos los países, donde las madres amantes de sus hijos, los acarician con el idioma castellano.

FABRICA DEL CORSE

Ninón

De Abelardo Queralt

S. Miguel 179. - Teléfono A-3904. - Habana

C 7874 1d-12

Las Perlas, adorno elen gusto, tiene el reinado mujer distinguida y de bu más apropiado para la de su exhibición.

La predilecta

JOYERIA "EL GALLO"

cuenta con preciosos collares para todos los gustos y todas las fortunas.

Vea nuestra exposición permanente de objetos de Arte y Lámparas.

Habana y Obrapía. Teléfono A-2738

Fábrica: Compostela, número 46. Teléfono A-2660.

DE LOS JUZGADOS DE INSTRUCCION

IBAN A ROBAR

Francisco Braña Martínez, vigilante nocturno número 152, participó en la tercera estación que encontrándose de servicio en la madrugada anterior en la calle de Dragones entre las de Agramonte y Martí, donde existe la librería "La Nueva", notó que el llavín de la puerta de dicho establecimiento se encontraba violentado, ignorando si los ladrones pudieron haber penetrado y si se han llevado algo.

LE SUSTRAJERON EL DINERO

Participó a la policía Antonio Zúñiga, natural de Canarias, de 35 años de edad, vecino accidental del hotel "Holguín", situado en Monte número 17, que ayer regresó a la Terminal procedente de Santiago de Cuba, trayendo una maleta en la que guardaba $3,871, cuyo dniero sacó y guardó en el bolsillo interior del saco que vestía, notando al poco rato la falta de la expresada cantidad.

Ignora el denunciante quien le haya sustraído el dinero.

NO DEVUELVE LA CAJA CONTADORA

Gabino Melián García, de 41 años de edad, residente en Suárez 46, denunció a la policía que le compró una caja contadora en la suma de cien pesos a Julio Rodríguez García, de Flores 18, individuo éste que se niega ahora a entregarle la referida caja, por lo que se estima perjudicado.

LA CAUSA ESPECIAL

Ayer fueron instruídos de cargos, por el Juez Especial que instruye la causa por sedición, doctor Valdés Anciano, los señores César Castillo, vecino de L número 109; Enrique Valdés Pamero, de San Francisco 8, y José Manuel Guerra, de Armas 40.

Estos individuos quedaron en libertad después de prestar declaración.

ACUSA A MINGO

La policía tomó declaración ayer en el Hospital Municipal, a Miguel Hernández y Díaz, vecino de Luyanó núm. 60, que se encuentra recluído en ese establecimiento benéfico, para ser curado de las lesiones que recibí durante la riña tumultuaria que se produjo en la noche del 8 del actual, en la calle de Florida esquina a Vives.

Hernández Díaz no pudo declarar el día del suceso, por su grave estado; pero ayer, al hacer sus manifestaciones, expuso que el autor de las lesiones que sufre, no es un individuo negro al que sólo conoce por "Mingo", que reside en Salud número 94.

El acusado no ha podido ser detenido.

SERENO DE UNA OBRA GOLPEADO Y ROBADO

El maestro de obras encargado de la construcción de la casa que se fabrica en Santa Catalina entre Figuera y D'Strampes Pedro Hernández García, español, de 44 años y vecino del reparto Santa Amalia, condujo al cuarto centro de socorros yaer mañana al sereno de la citada obra Pedro Alvarez Vieites, español, de 54 años de edad y vecino de Santa Catalina y 10 de Octubre, al que encontró allí lesionado.

Fué asistido García de contusiones graves en la cabeza y región supercilliar derecha con desgarraduras en la región nasal.

Declaró el lesionado que estando durmiendo en la obra, llamaron a la puerta y al salir, fué agredido por dos individuos que le dieron de palos, tumbándolo al suelo sin sentido, y sustrayéndole entonces $40 de una cartera y dos llaves, una la de la obra y otra la de un depósito de materiales de D'Strampes y Libretad. Agregó el lesionado que aun cuando no conoció a sus agresores que iban disfrazados, sospecho que uno de ellos sea el sereno al que él relevó el día 6 del actual, al ser despedido por el maestro de la obra. Este individuo se nombra Zacarías Arroyo y vive en una carnicería del reparto Los Pinos.

Domingo Caldas, sereno de una casa contigua a la obra, declaró que no oyó ningún ruido ni vió a las diez, hora en que se acostó, a nadie por aquellos alrededores.

HURTO EN UN GARAGE

Juan García Rivero, de la Habana, de 21 años de edad, chauffeur, y vecino de Rodríguez 54, denunció a la Policía que del garage sito en su domicilio, le sustrajeron dos gomas y una rueda que aprecia en $40. Para efectuar el robo, saltaron una cerca que hay al lado del garage.

SUSTRACCION DE PRENDAS Y DINERO

Denunció a la Policía Secreta Jorge Herbert Wyatt Rivas, vecino de 21 número 455, que de su habitación, situada en los altos de la casa, le han sustraído prendas que aprecia en la cantidad de $194 y $6 en efectivo.

El ladrón dejó un sombrero de pajilla en el cuarto, como recuerdo.

SE APROPIO DEL AUTOMOVIL

Benedicto Díaz León, de 42 años de edad, y vecino de Florida número 82, entregó el día 5 del actual el automóvil de su propiedad número 10,168, valuado en $250 a Francisco Valdés; vecino de Ayuntamiento 8, mediante el alquiler de $2 diarios. Valdés ni le ha pagado el alquiler ni ha vuelto a saber más de él, ni de su automóvil.

PROCESADOS

Fueron procesados ayer en el Juzgado de Instrucción de la Sección Cuarta, los siguientes individuos:

Félix Amores Ledón, por lesiones, con $200 de fianza; Domingo Díaz Sierra, por disparo de arma de fuego, con $200.

AL INGENIERO JEFE

Vecinos de la calle de Neptuno entre las de Soledad y Aramburo, nos ruegan llamemos la atención del señor Ingeniero Jefe de la Ciudad, acerca de la necesidad de componer cuantos antes el enorme bache que allí existe, frente a la casa marcada con el número 218.

En los días de lluvia, cuando esa furnia se llena de agua, las molestias para vecinos y tránseuntes son tremendas, pues al cruzar los vehículos por allí, las paredes de las casas y los trajes son salpicados de un lodo pestilente.

Esperamos que el Ingeniero Jefe de la Ciudad atienda esta justa queja.

DE INSTRUCCION PUBLICA

MATERIAL

Por el Negociado de Personal y Bienes (Almacén de Efectos Escolares) se ha remitido en el día de ayer Material Gastable y Libros a la Junta de Educación de Los Palacios; Pupitres (usados) a la Junta de Educación de San Antonio de los Baños; Historia de Cuba y Libros de Texto por varios autores a la Junta de Educación de la Habana.

EL DOCTOR DUVAL

Conferenció ayer con el señor Secretario, el Presidente de la Junta de Educación de Santa Clara, doctor Ricardo R. Duval.

PARA FORMAR UN EXPEDIENTE

Salió ayer tarde para Pinar del Río el señor doctor Tomás Jardines, juez instructor de un expediente que se le formará a un catedrático de la Escuela Normal para Maestros, de Pinar del Río.

PARA LA TEMPORADA DE

INVIERNO

EN LOS SALONES DE MODA DE

THE FAIR

Las damas de gusto pueden conseguir, VESTIDOS elegantes de seda MODELOS NUEVOS en todos colores y tamaños.

Vestidos de Lana

clase fina sarga-Tricotin, paño y tercio-pelo modelos sencillos propios para la estación. . . . . .

Vestidos de Lana y Seda

diversos modelos en varios colores de última novedad.

ABRIGOS DE PAÑO

astracan, terciopelo y de materiales de lana propios para el INVIERNO

Trajes Sastre

Modelos de alta novedad de lana superior en varios estilos y colores.

Pieles

Gran variedad en zorros legítimos, estolas, capas en colores topo, gris, blanco y negro.

Sweater's

de lana y seda y jueguitos para niños de meses

Bufandas

de lana en todos los colores en tamaños grandes y en forma de capa.

Nuestro Surtido

en los renglones de invierno es completo y representa grandes ventajas esta temporada.

LAS CALIDADES de cada prenda los estilos y los PRECIOS es un atractivo para las damas que visiten nuestros salones de moda de

The Fair

SAN RAFAEL 11 Y 13

C 7870 1d-13

NOTA: El Jai Alai Club es una Sociedad privada con su Reglamento interior aprobado por el señor Gobernador de la Provincia; por tanto, para ser admitido en sus salones es requisito indispensable la presentación en la puerta, del carnet de miembro o de una tarjeta de invitación personal.

P. 1 d 12.

MANIFIESTOS

MANIFIESTO 778—Vapor americano "J. R. Parrott", Capitán Harrington, procedente de Key West, consignado a R. L. Brannen.

VIVERES

M. García 165 barriles manzanas.
Wilson y Co. 1 caja quesos, 1 id. lenguas 1 id. sopa 13,956 kilos tocino.
Armour y Compañía 75 tercerolas manteca González y Suárez 13,608 kilos tocino.
Diego Abascal y Cop. 400 cajas huevos.
Canales y Sobrinos 400 id. id.
R. Gutiérrez 400 id. id.
F. Bowman y Cop. 400 id. id.
R. Huguet 400 sacos legumbres, 27 mil 68 kilos coles.
No Marca 1,050 huacales uvas 784 cajas peras.
Swift y Cop. 4,507 kilos puerco 8 cajas id. (1 caja beef, 2 id. puerco, 13 mil 664 kilos id. para Santiago de Cuba.)
Merris y Cop. (Caibarién 6,804 kilos tocino 30 cajas id.)

MISCELANEAS

J. S. García 10 cartones ruedas.
R. Fernández 9 id. id
E. P. Ball 1 caja accesorios auto.
Cuban Telefonos 11 barriles pinturas.
Electrical E. 30 bultos accesorios.
Tharall Electrical y Cop. 1 caja id.
Coca Cola, y Cop. 53,100 botellas.
Hershey y Corpo. 400 piezas acero.
Cagiga y Hermano 5,329 piezas madera.
Salmenb Lumber, 3,155 id. id.
Alava 8,000 ladrillos.

GANADO

M. Robaina 95 cerdos.
Lykes Bros 165 id.
F. Wolfe 23 mulas.

MANIFIESTO 779.—Vapor americano "Estrada Palma", Capitán Phelan, procedente de Key West, consignado a R. L. Brannen.

MISCELANEAS

R. Berndnes y Co. 60 btos. accesorios eléctricos.
J. Aguilera y Co. 11.900 ladrillos.
Fábrica de Hielo 57.722 botellas.
Crusellas y Co. 27,362 kilos grasa.
Purdy Henderson 244 huacales tubos.
Ortega Fernández 4 autos.
L. B. Ross 8 id.
Compañía Cervecera 600 sacos malta.
Tarruell y Co. 920 id. cemento.
A. Valle 70 cuñetes clavos 500 rollos alambre.
No marca 20 cuñetes remaches 380 id. clavos)
I. Alvarez 550 id. id.
J. Alió y Co. 3.151 piezas tubos.

MADERAS

J. R. Fernández 1.281 piezas maderas.
Del Río y Co. 3.885 id. id.
Salmón Brick Lumber 1.869 id. id.
F. Bemomelis y Co. 7.022 id. id.

CENTRALES

Mercedes 11.300 ladrillos.
Jagueyal 8.500 id.
Hersey Corporation 14 btos. maquinaria.

VAPORES ATRACADOS A LOS DISTRITOS

Benalder en San Francisco.
Ulua—Calamares en Sta. Clara.
Muncove y Gendoyle en Havana Central.
Werra y Siboney en Ward Terminal.
Lanchón S. D. Warriner y Teddy.
Chalmette—J. R. Parrott en Arsenal
Santa Theresa y Mont Ttua en Atarés.
Berwindale y Almagro en Caca Blanca.
Almora, Madrón y Hundvaco en Regla.

MERCADO LOCAL DE CAMBIOS

Con alguna irregularidad rigieron ayer las divisas sobre Nueva York, se hizo venta de cheques de firma bancaria a 3|64 por ciento premio. También se operó en cheques de exportación de azúcar a 5|64.

A última hora se ofreció cable sobre Nueva York a 5|64, pero no pagaban mas de 1|16 por ciento premio.

Las divisas europeas abrieron firmes y cerraron muy flojas, habiéndos cotizado en pesetas cable a 13.60 y en libras también cable a 4.55⅞

Cotización

NEW YORK, vista	3|32
NEW YORK, cable	5|32
LONDRES, vista	4.56
LONDRES, cable	4.56 ¼
PARIS, vista	6.20
PARIS, cable	6.22
BRUSELAS, vista	5.28
BRUSELAS, cable	5.30
MADRID, vista	13.68
MADRID, cable	13.70
GENOVA, vista	4.68
GENOVA, cable	4.70
zURICH, vista	18.00
zURICH, cable	18.02
AMSTERDAM, vista	39.43
AMSTERDAM, cable	394.5
MONTREAL, vista	99.00
MONTREAL, cable	0.99 ¼

SOCIEDADES Y EMPRESAS

Habana, 5 de Octubre de 1923.
Sr. Director del DIARIO DE LA MARINA.
Muy señor mío:
Tengo el gusto de participar a usted, que, con esta misma fecha, y por Escritura Pública ante el Notario Dr. Alberto J. Carrillo y Pintó, he vendido mi establecimiento denominado **PANTALON CON BUEYES**, con sus existencias, créditos activos (no hay pasivos), y todas las demás pertenencias relacionadas con este negocio, al señor **Angel Fernández de la Haza**, según circular a la vuelta.
Al participarle a usted esta operación, le ruego se sirva dispensar a mi sucesor las mismas atenciones que siempre ha tenido con el que suscribe.
De usted atento affmo. amigo y s. s.
Alejo González Pereda.

Habana, 5 de Octubre de 1923.
Sr. Director del DIARIO DE LA MARINA.
Muy señor mío:
Según circular que antecede, tengo el gusto de informar a usted, que con esta fecha y por Escritura Pública ante el Notario Dr. Alberto J. Carrillo y Pintó, he comprado al señor Alejo González Pereda, su establecimiento denominado **PANTALON CON BUEYES**, con todos sus créditos activos (no hay pasivo) y demás pertenencias de dicho establecimiento.
Solo me resta solicitar de usted la benevolencia y atenciones que ha tenido con mi antecesor, y me ofrezco a sus órdenes muy atto. s. s.
Angel Fernández de Aza.

PRONOSTICO DEL TIEMPO PARA HOY

CASA BLANCA, octubre 11.
DIARIO, Habana.
Tiempo: Jueves, 7 a. m. Golfo de Méjico norte, barómetro alto, vientos fuertes de la región este, Sur: depresión. Golfo de Campeche, nublados, lluvias, vientos variables y fuertes en su porcin norte; Atlántico, norte de Antillas: buen tiempo, barómetro muy alto, mitad oriental, dirigiéndose hacia primer cuadrante. Mar Caribe: oriental, buen tiempo, barómetro normal, vientos segundo cuadrante.
La depresión del Golfo de Honduras sigue incoada en la misma región sin organización ciclónica todavía.
Pronóstico Isla: tiempo variable, propenso a lluvias, hoy y el viernes, iguales temperaturas, vientos de región este, fuerza de brisotes con marejadas en costa occidental espejalmente.
Observatorio Nacional.

VAPORES DE TRAVESIA

OCTUBRE
SE ESPERAN

12.—Cartago. New Orleans.
12.—San Blás. Boston.
15.—Atenas. New Orleans.
17.—Pastores. New York.
17.—Toloa. Cristóbal y escala.
19.—Alfonso XIII, Veracruz.
19.—Heredia. New Orleans.
19.—San Gil. Boston.
22.—Turialba. New Orleans.
24.—Ulua. New LYork.
24.—Calamares. New York.
26.—Parismina. New Orleans.
29.—Abangarez. New Orlenas.
26.—San Benito. Boston.
31.—Pastores, New York.

SALDRAN

10.—Abangarez. Cristóbal y esc.
11.—Ulua. New York.
12.—Calamares. Cristóbal y esc.
13.—Chalmette. New Orlenas.
13.—Siboney. New York.
14.—San Blás. Pto. Limón y esc.
14.—Cartajo. Cristóbal y esc.
17.—Atenas. Cristóbal y esc.
18.—Toloa. New York.
19.—Pastores. Cristóbal y escala.
20.—Alfonso XIII. Bilbao y esc.
20.—Excelsior. New Orleans.
20.—Orizaba. New York.
21.—Heredia. Cristóbal y escala.
21.—San Gil. Cristóbal y escala.
23.—Calamares. New York.
26.—Ulua. Cristóbal y escala.
27.—Calmette. New Orleans.
28.—San Benito. Puerto Limón y escala.
28.—Parismina. Cristóbal y escala

Use Fregador
SAPO-COMAX

Es enemigo de la suciedad y obra rápidamente eliminando ésta
DISTRIBUIDORES:
Casa Turull
RICLA 2. HABANA.

Razone antes de decidir

Con malos componentes no se obtienen buenos conjuntos.
Si se mezclan materiales de pobre calidad, el resultado será también pobre.
¿Para qué pinta usted? Usted pinta para conservar dos cosas: el buen aspecto y la duración.
¿Cómo logra usted esas finalidades Pintando con pinturas cuyos ingredientes sean de primera calidad.
No luchamos con el precio; pero sometemos a análisis nuestros productos.
Oxido rojo y grafito negro y gris de Devoc Raynolds Co.
UNICOS DISTRIBUIDORES:
FERRETERIA de LUZ
LUZ Y OFICIOS

Gomas Macizas

Continental
Caoutchouc & Gutta-Percha-Compagnie
Hannover (Alemania)
Agentes Generales-
Montalvo & Eppinger
Habana, Aparfado 2505
Teléfono A 6912 M 9035

DE HACIENDA

CREDITOS APROBADOS

Por la Comisión de Examen y Calificación de Adeudos del Estado, han sido aprobados los siguientes créditos contra el Estado:

Enrique Aymerich. Reparación. $18,904.61 reducido a $14,244.05.
José Fontanills. Construcción de carreteras. $85,381.62 reducido a $65,000.00.
Ponte y Rojo. Coal Co. Mercancías. $3,998.50.
Pocahontas Coal Co. Carbón. $456.00 y $825.00 y $456.00.
Mendizábal y Jáuregui. Mercan-
Jorge Morrón. Mercancías. $... 1,17770.
cías. $375.09 reducido a $279.88.
Rubén Russingol. Servicios. $... 300.00.
Manuel Suárez. Suministro de carnes. $804.74.
Silvio Sosa. Suministro de carnes. $4.'/2.47.
Viriato Gutiérrez. Gas. $2,367.49.
Leonila Silva. Alquileres. $600.00 y $600.00.
Enrique Aymerich. Construcción de carreteras. $19,872.54 reducido a $16.040.00.
Alejandro Suero. Forrajes. $... 3,742.35.
Vicente Alvarez. Mercancías. $... 853.85.
Demetrio Córdova. Cheques. $... 34.289.40.
Eustaquio Durán. Alquileres. $... 308.00.
Juan Fernández. Alquileres. $... 533.55.
José Rivero. Viandas. $926.00.
Avello y Cª. Cheques. $1,438.93.
Logia Camagüey. Alquileres. $... 360.00.
Saturo Sánchez. Suministro de leche. $1,103.20.
Casas y Sardiñas. Alquileres. $... 684.00.
P. Omagogeascoa y Ballar. Víveres. $4,203.04.
Andrain y Medina. Mercancías. $1,362.47 y $515.19.
Diez, García y Cª. Mercancías. $441.83.
Feliberto Ríos. Materiales. $... 2,746.33.
Clemente Viguera. Mercancías. $726.95.
María D. Portuondo. Alquileres. $540.00.
Alfonso Martínez. Cheques. $... 383.94.
Alvarez, Valdés y Cª. Cheques. $581.89 y $634.74.
Alfredo Mas. Alquileres. $385.50.
E. Arago. Cheques. $9,123.80.
Compañía Impresora de la Habana. Mercancías. $413.23.
Droguería Barrera. Mercancías. $363.50.
Valentín Navarro. Alquileres. $600.00 y $300.00.
Viuda de Guart. Alquileres. $600 y $300.00.
Rogelio Novo. Construcción de carreteras. $82.000.00 reducido a $76,500.00.
Juan Valenti. Cheques. $504.30.
Havana Central R. R. Cº. Transporte. $18,371.60.
Franck Robins Cª. Mercancías. $1,375.33 reducido a $1,359.47.
Mota y Cª. Mercancías. $953.00 reducido a 838.00.
General Transport Contracting Cº. Transporte Mercancías. 2,559.67 pesos.
Casas y Días. Mercancías. $... 2,420.13 reducido a $2,687.08.
Pedro Tubs. Forraje. $1,057.52, reducido a $967.31.
Francisco Echemendía. Derechos de Aduanas. $502.57.
Rambla y Bouza. Mercancías. $5,348.80 reducido a $6.755.33.
Rambla y Bouza. Mercancías. $... 6,767.33 reducido a $6.755.33.
Rambla y Bouza. Mercancías. $... $390.85 reducido a $103.25.
Rambla y Bouza. Mercancías. $... 582.94.
Quintín Peñate. Forraje. $590.95 reducido a $590.85.
Rambla y Bouza. Mercancías. $... 776.65; $1,597.84 y $321.55.

MERCADO EXTRANJERO

MERCADO DE GRANOS DE CHICAGO
Entregas futuras
CHICAGO, octubre 11.

TRIGO

Dic.—Abre, 109 7|8; alto, 110; bajo, 107 1|2; cierre, 107 7|8.
Mayo.—Abre, 113 3|4; alto, 113 7|8; bajo, 112 1|8; cierre, 112 1|4.
Julio.—Abre, 109 7|8; alto, 109 7|8; bajo, 108 5|8; cierre, 108 3|4.

MAIZ

Dic.—Abre, 76; alto, 76 1|4; bajo, 74 5|8; cierre, 75 1|8.
Mayo.—Abre, 74 1|2; alto, 74 3|4; bajo, 73 5|8; cierre, 73 7|8.
Julio.—Abre, 75 3|8; alto, 75 3|8; bajo, 74 1|2; cierre, 74 5|8.

AVENA

Dic.—Abre, 43 3|8; alto, 43 1|2; bajo, 42 5|8; cierre, 43 1|8.
Mayo.—Abre, 45 5|8; alto, 45 5|8; bajo, 45; cierre, 45 1|8.
Julio.—Abre, 45; alto, 45; bajo, 44 1|8; cierre, 44 1|8.

PRODUCTOS DEL PUERCO
Entregas futuras
MANTECA

Oct.—Abre, 12.07; alto, 12.07; bajo, 11.97; cierre, 12.00.
Ene.—Abre, 10.95; alto, 11.00; bajo, 10.82; cierre, 10.85.

COSTILLAS

Oct.—Cierre, 9.60.
Enero.—Abre, 9.40; alto, 9.42; bajo, 9.32; cierre, 9.42.

MERCADO DE VIVERES DE NEW YORK

NEW YORK, octubre 11.
Trigo rojo, invierno, 1.23 1|2.
Trigo duro, invierno, 1.26.
Maíz, 1.26 3|4.
Avena, de 56 1|2 a 59 1|2.
Centeno, 81 3|4.
Harina, de 6.25 a 6.75.
Heno, de 28.00 a 29.00.
Manteca, 14.70.
Oleo, 12 5|8.
Grasa, de 6 1|2 a 6 3|4.
Aceite semilla de algodón, 11.00.
Papas, de 3.35 a 4.50.
Frijoles, 8.25.
Cebollas, de 1.50 a 1.75.
Arroz Fancy Head, de 7 1|2 a 8.00.
Bacalao, de 8.00 a 9.00.

FUTUROS DE ALGODON
NEW YORK, octubre 11.

	Alto	Bajo	Cierre	C. A.
Oct.	27.94	27.45	27 85|87	27.70
Dic.	27.64	27.12	27 50|52	27.34
Ene	27.03	26.52	26 91|95	26.75
Mar	27.06	26.55	26 93|97	26.72
May	27.08	26.59	26 93|95	26.78

METALES

NEW YORK, octubre 11.
El cobre, quieto, el electrolítico, de entrega inmediata y futura, 13 3|4 a 13 7|8; Estaño, firme; de entrega inmediata y futura, 41.37; hierro, sostenido; de entrega inmediata de $6.76 a $7.00; Zinc, quieto, del Este de San Luis, entrega inmediata y cercana, de $6.50 a $6.60; Antimonio, de $7.50 a $7.60; Plomo, sostenido.

AVES EN NEW YORK

NEW YORK, octubre 11.
Aves vivas, sin cambio. Precios sin cambio. Piden por las no clasificadas, de 20.00 a 26.00. Para asar por expreso de 20.00 a 23.00; y por flete, de 20.00 a 26.00; pollos, de 26.00 a 40.00 y los galos a 15.00; pavos, 35.00. Aves refrigeradas, de 26.00 a 41.00.

MANTEQUILLA Y HUEVOS

CHICAGO, octubre 11.
La mantequilla, más alta. La crema extra, 46 00; extra de primera, 44 1|2; primera, de 44 1|2 a 45 1|2; segunda, de 42 1|2 a 43 1|2. Los huevos más bajos; de primera, de 30.00 a 34.00; corrientes, de 26.00 a 27.00; pollos, 22.00; gallos, 14.00.

AVES EN CHICAGO

CHICAGO, octubre 11.
Aves vivas, inciertas; refrigeradas, de 14.50 a 22.00; pollos, 20.00; gallos a 14.00.

MOVIMIENTO DE CABOTAJE

ENTRADAS.

Manifiesto—484—goleta "Unión", de Cárdenas.
Con carga general y pipotes alcohol.

Manifiesto—485— goleta Nena Sánde, de Bahía Honda.
En lastre.

Manifiesto 486— Vapor Puerto Tarafa, Capitán Cardeluz, procedente de Maiatí y escala consignado a la Empresa Naviera de Cuba.

DE MANATI

Cuba Fabril 2 bidones vacíos
J. M. Begueristain 10 id id.
López Ruizlo 20 id. id.

DE PUERTO PADRE

A. del Río y Co. 2 pipotes vacíos.
Rodríguez Hno. 17 cajas leche condensada.

SALIDAS.

Manifiesto —483— goleta Julia.
Para Cárdenas con carga general

BOLSA DE NEW YORK

OCTUBRE

Publicamos la totalidad de las transacciones en Bonos en la Bolsa de Valores de New York.

BONOS
6,183,000

ACCIONES
637,600

Los checks canjeados en la "Clearing House" de Nueva York, importaron:

620,000,000

UN INFORME DEL LETRADO CONSULTOR DE LA CAMARA DE COMERCIO

Habana, Octubre 11 de 1923.
Sr. Presidente de la Cámara de Comercio, Industria y avegación de la Isla de Cuba.—Presente.
Muy señor mío:
Tengo el gusto de elevarle el presente informe emitido en el expediente número 29 de este año formado a virtud de la consulta que hace X. X., asociada de esta Cámara, sobre si hay algún acuerdo del Ayuntamiento de la Habana que les obligue a pagar un médico para atender a los heridos de la planta propiedad de dicha Compañía.
En contestación debo observar que no conozco la existencia de tal acuerdo municipal, que creo no existe. Tampoco la Ley vigente de Accidentes del Trabajo impone tal obligación; pero debe tener en cuenta la sociedad consultante que según el artículo XXV de la Ley de Accidentes del Trabajo, debe avisarse al Juez Municipal, dentro de las veinte y cuatro horas, cualquier accidente, acompañando el certificado médico correspondiente.
De usted atentamente,
(f.) **Santiago Gutiérrez de Celis.**

NOTAS DE WAL STREET

NUEVA YORK, Octubre 11.
Promedios del mercado de acciones:

20 industriales:	
Hoy	87.16
Ayer	87.53
Hace una semana	89.92
20 ferrocarrileras:	
Hoy	81.87
Ayer	82.53
Hace una semana	82.77

Las acciones comunes de la Punta Alegre Sugar Company han estado desplegando un tono firme, a pesar de la pesadez del resto del grupo que refleja la aprobación de la ley Tarafa en Cuba. Los directores de la Punta Alegre debían reunirse en las semana pasada pero la reunión se pospuso hasta el lunes. En la sesión se decía que la cuestión de reanudar el dividendo se consideraría. La posición financiera de la compañía presenta una mejora notable sobre los dos últimos años, debida a los más altos precios del artículo refinado. En 31 de Mayo pasado, la compañía tenía efectivo, azúcares recibibles y no vendidos, inventariado a 5.60 centavos, por un total de $10.300.000.
Para fines del próximo mes la compañía habrá liquidado toda la parte no vendida de la pasada zafra. Los intereses íntimamente ligados a la compañía están esperando una distribución a razón de $5 por acción anualmente. Los dividendos sobre las comunes se suspendieron el 13 de Junio de 1921.

Los intereses azucareros con propiedades en Cuba se reservan todo comentario sobre la ley Tarafa, que se firmó el martes pasado mientras no vean una copia certificada de la medida, según fué promulgada y aprobada por el presidente Zayas. Ellos lograron conseguir que se enmendase el proyecto antes de su adopción final, pero no sin expresar antes su oposición al proyecto hasta en esa misma forma.

La Iron Products Corporation ha anunciado ganancias netas de 1.003.964 de pesos para los primeros meses de este año.

La Continental and Company anunció arentas netas de $2.868.790 para los 8 meses que terminaron el 31 de Agosto de 1923 y un sobrante de $2.031.424, después de pagar los dividendos sobre las comunes y las preferidas.

H. Elbert Foster compró hoy el asiento en la Bolsa de New York de Edward Haugh, por $80.000, y Curtis A. Mc Whinney compró el de Francis F. Palmer, difunto, por $82.000.

EXPORTACIONES

EXPORTACION DE TABACO

Vapor americano "Orizaba" para New York.
Henry Clay Co. para orden 745825 tabacos.
Vapor Tolva, para Colón.
Henry Clay Co. para orden 23,000 tabacos, 14,000 cajetillas cigarros. 326 libras picadura.

Vapor Holandés Leerdam para Holanda.
C. Arnaldson, para orden 246 tercios tabaco.
Vapor americano Cuba, para Tampa.
M. A. Pallock, para A. Santoella, 35 pacas tabacos idem para Integridad Cigar Co. 15 bles. tabaco.

EXPORTACION DE FRUTOS

Vapor americano México para New York.
Havana Terminal Co. para C. Robertson—5581 hles. toronjas.
Vapor americano Estrada Palma, para Key West.
Havana Terminal, para C. Am. T. 789 hles. toronjas—1461 id id.

EXPORTACION DEMIEL

Vapor Holandés "Leerdan" para Holanda.
Carlos Amoldson, para orden 225 barriles miel de abejas. con 11,250 galones. Valor $6.750.

EXPORTACION DE HUESOS

Vapor americano Estrada Palma para Key West.
V. Suárez para orden 170 sacos huesos.

MERCADO DE CAMBIOS

NEW YORK, octubre 11.

Esterlinas, 60 días	4.52 1|2
Esterlinas, cable	4.55 1|2
Esterlinas, a la vista	4.55 1|4
Pesetas	13.60
Francos, a la vista	6.18
Francos, cable	6.18 1|2
Francos suizos, a la vista	17.91
Francos belgas, a la vista	5.23
Francos belgas, cable	5.23 1|2
Holanda, cable	39.37
Holanda, vista	39.32
Liras, cable	4.55
Liras, vista	4.54 1|2
Marcos, a la vista	00000002 3|4
Marcos, cable	00000002 3|4
Montreal	98 15|16
Suecia	26.43
Grecia	1.50
Noruega	15.65
Polonia	0001 1|4
Brasil	9.75
Checoeslovakia	9.75
Jugoeslavia	1.15
Argentina	32.87
Austria	0011
Rumania	45 3|4
Dinamarca	17.66

PLATA EN BARRAS

Plata en barras	63 1|2
Pesos mejicanos	48 3|4
Extranjero	
Doméstica	

OFERTAS DE DINERO

Las ofertas de dinero estuvieron firmes durante el día.

La más alta	5 1|4
La más baja	4 1|2
Promedio	5 1|4
Ultimo préstamo	4 1|2
Ofrecido	4 3|4
Giros comerciales	
Aceptaciones de los bancos	4 1|2
Préstamos a 60 días	5 1|4 a 5 1|2
Préstamos a 6 meses	5 1|2
Papel mercantil	5 1|4

BONOS DE LA LIBERTAD

Libertad 3 1|2 0|0, 99 16|32.
Primero 4 0|0, 97 10|32.
Segundo 4 0|0, sin cotizar.
Primero 4 1|4 0|0, 97 14|32.
Segundo 4 1|4 0|0, 97 14|32.
Tercero 4 1|4 0|0, 98 10|32.
Cuarto 4 1|4 0|0, 97 16|32.
U. S. Treasury 4 1|4 0|0, 99.

BOLSA DE PARIS

PARIS, octubre 11.
Renta del 3 0|0, 55 fr. 90 cts.
Cambios sobre Londres, 74 fr. 90 cts.
Empréstito 5 0|0, 74 fr. 65 cts.
El dollar, 16 fr. 44 cts.

BOLSA DE LONDRES

LONDSES, octubre 11.
Los precios estuvieron irregulares
Consolidados por dinero, 58 3|4.
United Havana Railway, 75 1|4.
Empréstito Británico, 5 0|0, 102 3|4.
Empréstito Británico, 4 1|2 0|0, 99 1|2.

BOLSA DE MADRID

MADRID, octubre 11.
Las cotizaciones del día fueron las siguientes:

Esterlinas	45.10
Francos	33.30

BOLSA DE BARCELONA

BARCELONA, octubre 11.
DOLLAR.. 7.38

VALORES CUBANOS

NEW YORK, octubre 11.
Hoy se registraron las siguientes cotizaciones a la hora del cierre para los valores cubanos.

Deuda Exterior, 5 0|0, de 1905	94
Deuda Exterior, 5 0|0, de 1949	90
Deuda Exterior, 4 1|2 0|0, 1940	84 3|4
Cuba Railroad, 5 0|0, de 1952	84 1|4
Havana E. Con., 5 0|0, de 1952	93 1|2
Inter. Tel. and Telph. Co., sin cotizar.	

VALORES AZUCAREROS

NEW YORK, octubre 11.
American Sugar.—Ventas, 600; alto, 61; bajo, 60 1|4; cierre, 60 1|4.
Cuban Amer. Sugar.—Ventas, 1,200; alto, 30 1|8; bajo, 29 7|8; cierre, 30 1|8.
Cuba Cane Sugar.—Ventas, 2,500; alto, 11 1|2; bajo, 11; cierre, 11.
Cuba Cane Sugar pfd.—Ventas, 1,600; alto, 45 1|4; bajo, 45; cierre, 45.
Punta Alegre Sugar.—Ventas, 2,900; alto, 55 5|8; bajo, 54 8|8; cierre, 55.

LONJA DEL COMERCIO DE LA HABANA

COTIZACION OFICIAL DE VENTAS AL POR MAYOR Y CONTADO EN EL DIA DE HOY, 11 DE OCTUBRE

Aceite de oliva lata de 23 libras quintal	17.00
Aceite de semilla de algodón, caja	15 ½
Aceitunas, caja	5.00
Ajos Cabezas morados, 32 mancuernas	0.50
Ajos primera, 45 mancuernas	0.22
Almidón de yuca, quintal	5 ¾
Afrecho fino harinoso, quintal	2.50
Arroz canilla viejo, quintal	4 ⅜
Arroz Saigón largo número 1, quintal	3.75
Arroz semilla, S Q, quintal	3.45
Arroz Siam Garden número 1, quintal	4 ½
Arroz Siam Garden extra 5 y 10 por 100 qq. de 5¼ a	5 ½
Arroz Siam brilloso, quintal	5.00
Arroz Valencia legítimo, qq.	5 ½
Arrzo americano tipo Valencia, quintal	5.00
Arroz am. partido, q. de 2¾ a	3.00
Avena blanca, quintal	2.30
Azúcar refino 1a., quintal	8.00
Azúcar refino primera Hershey, quintal	7 ½
Azúcar turbinado Providencia, quintal	7 ⅞
Azúcar turbinado corriente, quintal	6.40
Azúcar centrífuga Providencia, quintal	6.00
Azúcar centrífuga corriente, quintal	5 ¾
Bacalao noruego, caja	
Bacalao Escocia primera, caja	9 ½
Bacalao aleta negra, caja	9 ⅝
Cabecillas para vacas, quintal	2 ¾
Café Puerto Rico, quintal, de de 32.00 a	36.00
Café país, quintal de 25.00 a	28.00
Café Centro América, quintal, de 23.00 a	30.00
Cebollas gallegas, medios huacales	3.50
Cebollas islas, huacales	2 ¼
Cebollas en huacales	5 ¾
Cebollas en sacos semillas	5.00
Chicharos primera, qq.	7.00
Fideos país, 4 cajas de 20 libras de 6.00 a	6.30
Frijoles negros país, qq.	12.00
Frijoles negros orilla, qq.	9.50
Frijoles negros arribeños, quintal	7.25
Frijoles colorados largos americanos, quintal	9 ½
Frijoles colorados chicos, qq.	7.00
Frijoles rayados largos, qq.	6.00
Frijoles rosados de California, quintal	6 ¾
Frijoles carita, qq. de 5 ½a.	6 ½
Frijoles blancos medianos, qq.	4 ¾
Frijoles blancos europeos	10.00
Frijoles blancos marrows, am.	17.00
Garbanbos gordos cribados	
Garbanzos gordos sin cribar	9 ½
Garbanzos monstruos, quintal	
Harina de trigo según marca, saco de 6.50 a	9 ⅜
Harina maiz país, quintal	2.75
Heno americano, quintal	2.10
Jamón paleta, quintal de 17 a	19.00
Jamón pierna, qq. de 27 a	35 ½
Manteca primera, refinada, en tercerola, quintal de 17 a	17.20
Manteca menos refinada, qq.	16.95
Manteca compuesta, quintal	15.00
Mantequilla, latas de media libra, quintal de 61½ a	65.00
Mantequilla asturiana latas de 4 libras, quintal de 45.00 a	58.00
Maiz argentino, cloorado, quintal de 2.15 a	2.25
Maiz de los Estados Unidos, quintal	2.60
Maiz del país, quintal	2 ½
Papas en barril de 5¾ a	6.00
Papas en sacos am., 180 libras	5.00
Papas semillas	4 ½
Pimientos españoles, en medias latas, caja de 8.00 a	9.00
Pimientos españoles en cuartos caja a	9.00
Queso patagrás crema entera, quintal de 35.00 a	34.00
Queso patagrás media crema, q	25.00
Sal molida	1.95
Sal espuma de 1.40 a	1.65
Sardinas espadín, españolas, Club, 30 m|m caja a	7 ½
Sardinas españolas espadín, planas de 18 m|m caja a	5 ¾
Sardinas españolas verdad caja	3.25
Sardinas españolas verdad, planas de 18 m|m caja a	6 ½
Sardinas ovaladas	5 ⅝
Pescados surtidos, caja	12.00
Bonito y atún, caja de 17.00 a	20.00
Tasajo surtido qq. de 13¾ a	13.00
Tasajo primera, quintal	15 ½
Tocino barriga, quintal	15.00
Tomate natural, español, medias latas, caja	5 ½
Tomates español, natural, en cuartos caja	6.00
Puré de tomate, cuarto caja	5 ⅝
Puré de tomate, medias cajas	4 ½
Puré de tomate, octavos	3.90
Tomate natural americano tercios, caja	4 ½
Tomate natural americano, 1 kilo	4.00
Vino navarro, ¼ de 19.00 a	24.00
Vino tinto, un cuarto de 19.00 a	24.00
Vino Rioja, cuarterola de 23 a	27.00

MERCADO DE ALGODON

Los últimos precios del algodón cotizados ayer en el mercado de Nueva York fueron los siguientes:

Octubre	28.45
Diciembre	28.00
Enero, 1924	27.46
Marzo	27.50
Mayo, 1924	27.52

N. Gelats & Co. BANQUEROS. HABANA Aguiar 106-108
Vendemos CHEQUES DE VIAJEROS Pagaderos
EN TODAS PARTES DEL MUNDO
— Y —
CARTAS DE CREDITO CIRCULARES
EN LAS MEJORES CONDICIONES
"SECCION DE CAJA DE AHORROS"
Recibimos depósitos en esta Sección, pagando intereses al 3 por 100 anual
Todas estas operaciones pueden efectuarse también por correo

REVISTA DE AZUCARES

NUEVAYORK, Octubre 10.

Con los mercados de azúcar crudo y refinado junto con el de futuros cerrados para los próximos tres días, prevalecía algo así como un espíritu de día festivo en los círculos locales azucareros, sin que por eso dejase de mostrarse menos firmes en tono general, aunqu equietos. Los cables anunciaban que los compradores del Reino Unido revelaban mayor interés en los azúcares de la nueva zafra de Cuba, habiend opropuesto precios de 3.95 centavos libre a bordo en Cuba, para embarque Febrero-Marzo. En el mercadb de Nueva York los azúcares de Cuba se ofrecían a 5 7|8 centavos costo y flete en Nueva York, interesándose los refinadores de fuera del puerto en este precio, pero sin que hubiese vendedores. Los azúcares de pleno derecho estaban disponibles para embarque en Octubre a 5 3|8 centavos costo, seguro y flete; pero parecía que solo había ofertas moderadas en todas partes. En la ausencia de nuevos negocios el mercado de entrega inmediata estuvo sin cambio a 7.66 centavos derecho pagado para la centrífuga de Cuba.

FUTUROS DE AZUCAR CRUDO

El mercado de futuros de azúcar crudo abrió entre sin cambio y una baja de 4 puntos, sosteniéndose los cambios de precio y dentro de un radio muy estrecho hasta los últimos minutos de la sesión. Luego una casa íntimamente identificada con intereses europeos empezó a hacer proposiciones para contratos de Diciembre lo cual hizo subir ese mes desde 4.98 a 5.10 dentro de los últimos cinco minutos de las transacciones. Este despliegue de fuerzas tuvo algo perplejos a los corredores y dió origen a un movimiento para cubrirse que tuvo sostenidos a los meses de la nueva zafra, cerrando el mercado entre neto sin cambio y un alza de 12 puntos. Las ventas totales fueron 11.000 toneladas. La Bolsa de Café y del Azúcar permanecerá cerrada hasta la mañana del lunes.

Mes	Abre	Alto	Bajo	Vta.	Crre.
Octubre. . .	—	—	—	—	5'85
Nvbre. . .	—	—	—	—	5.50
Dcbre. . .	5.00	5.10	4.97	5.10	5.10
Enero. . .	4.41	4.41	4.40	4.41	4.50
Marzo. . .	4.01	4.01	3.99	4.00	4.01
Mayo . . .	4.08	4.10	4.08	4.10	4.09
Julio. . .	4.14	4.14	4.11	4.14	4.17

AZUCAR REFINADO

Los refinadores locales ya están casi al día quedándoles muy poco azúcar de las compras anteriores que enviar. Esto tal vez signifique que empiece un nuevo movimiento de compra de en la próxima semana; pero la opinión general parece ser que los actuales altos precios reduzcan la demanda a una base puramente perentoria durante algún tiempo. Nuevas concesiones de precios se han hecho para el refinado de remolacha en ciertas regiones del centro del Oeste, y algunos dicen que las ofertas de segundas manos de azúcar de caña se han hecho hasta el bajo precio de 8.50 centavos en territorio competidor. Semjeante situación ha contribuído a destruir la confianza en el mercado.

FUTUROS DE AZUCAR REFINADO

Este mercado abrió a precios nominales y cerró neto sin cambio y sin ventas.

Mes	Cierre
Noviembre..	8.40
Diciembre..	8.30

GABARDINAS LEGITIMAS

Se acaba de recibir un gran surtido de calidad extra, que no se arrugan, ni se abren, por ser torcida a dos cabos.

La garantizan en

"Los Comerciantes"

PEÑA Y PRADA

Importadores de fina Pañería Europea.

Compostela 115. Entre Muralla y Sol.

Teléfono: M-1981. Apartado: 2554.

c7887. 2 d-12.

ESTADO SEMANAL DEL BANCO DE FRANCIA

PARIS, Octubre 11.

El estado semanal del Banco de Francia presenta los cambios siguientes:

Aumento del oro a mano 100.000 francos.

Aumento de la plata a mano 97.000 francos.

Los billetes en circulación disminuyeron 40.282.000 francos.

Los depósitos del Tesoro disminuyeron 4.785.000 francos.

Depósitos generales disminuyeron 181.688.000 francos.

Letras descontables disminuyeron 755.250.000 francos.

Anticipos aumentaron 129.992.000 francos.

El estado reintegró al Banco200 millones de francos.

ESTADO SEMANAL DEL BANCO DE INGLATERRA

LONDRES, Octubre 11.

El estado semanal del Banco de Inglaterra presenta los cambios siguientes:

Aumento de la reserva total 885.000 libras.

Disminución de la circulación 884.000 libras.

Aumento de barras 11.022 libras.

Disminución de otros depósitos 3.951.000 libras.

Depósitos públicos aumentaron 1.998.000 libras.

La proporción de la reserva del Banco con el pasivo esta semana es de 19.85 por ciento y la semana pasada er ael 19.82 0|0.

Tipo de Descuento 4 0|0.

PROMEDIOS OFICIALES DE LA COTIZACION DEL AZUCAR

El obtenido de acuerdo con el Decreto No. 1770 para la libra de azúcar centrífuga polarización 96 en almacén es como sigue:

MES DE SEPTIEMBRE

Primera quincena

Habana.	4.177176
Matanzas. . . .	4.312663
Cárdenas. . . .	4.227550
Sagua.	4.273212
Cienfuegos. . .	4.261955
Manzanillo. . . .	4.211925
Cotización media Nacional. . .	4.241556
Precio medio exportaciones. .	4.270451
Diferencias de más	002895

Segunda quincena

Habana	5.099658
Matanzas	5.068904
Cárdenas	5.054066
Sagua.	5.073969
Manzanillo . . .	5.038441
Cienfuegos . . .	5.88443
Cotización medio Nacional . . .	5.070276
Precio medio exportaciones . .	5.073771
Diferencia de más	0003495

DEL MES

Habana	4.621290
Matanzas. . . .	4.676972
Cárdenas. . . .	4.625592
Sagua	4.658890
Manzanillo . . .	4.609958
Cienfuegos . . .	4.659988
Cotización medio Nacional . . .	4.639342
Precio medio exportación . . .	4.669523
Diferencia de más	0030181

Legado de Héroes

El día 12 de Octubre, el Día de la Raza, declarado de fiesta nacional por España y por todos los países de América, representa en la historia de la humanidad durante el último evo una fecha tan trascendental, una efemérides de tal importancia, que no hay otra que pueda comparársele. En efecto, en tal día del año de 1492, se inició con el descubrimiento de la pequeña isla de Guanahaní, la epopeya más asombrosa y deslumbradora de la raza latina en todos los tiempos, cuando España, según las bellas palabras de un notable joven escritor cubano, después de haber difundido su espíritu e inyectado su sangre por casi toda la Europa, necesitaba de un más ancho campo de acción para expansionar su poderío y maravilló al mundo entero con las portentosas hazañas de aquellos hombres de resistencia de acero, de indomable empeño y de alma gigantesca que se llamaron Velázquez, Cortés, Pizarro, Narváez, Grijalba, Balboa, Almagro, Ponce de León y tantos otros heroicos paladines de la conquista y colonización del vasto continente americano, y cuya influencia perdura a través de los siglos transcurridos, manifestándose actualmente en sus descendientes por la tenacidad en la conquista y desarrollo del progreso humano en todas sus manifestaciones, como lo demuestra de manera evidente entre nosotros, el auge alcanzado por los grandes talleres donde se fabrica en cantidad asombrosa el incomparable pantalón pitirre con piesco.

Chicho Cruz.

RELACION DE LOS BULTOS SALIDOS AYER

Muelles generales.	5.630
San Francisco.	3.224
Machina..	5.960
Sta. Clara..	7.020
Havana Central..	912
San José..	4.007
Ward Terminal..	2.892
Arsenal..	17.473
Tallapiedra..	642
Atarés..	5.259
Regla..	550
C. Blanca..	
Total	53.569

VAPORES DE TRAVESIA QUE TIENEN REGISTRO ABIERTO

Am. E. Palma para Key West.
„ Venezuela para Baltimore.
„ Suriname para Cintobal.
„ Calamares para Cristol.
„ Siboney para New York.
„ C. Many paraPuerto Crtz yescala.
Ing. San BlBas para Boston.
Esp. P. Orive para Las Palmas.
, I. Isabel para España.
Francés "Espagne para España.
Cubano "Guantánamo" para San Juan y escala.
Holandés "Leerdam" para Rotterdau vía costa Nortedle España.

BOLSA DE LA HABANA

MERCADO DE VALORES

Con la misma inactividad de los días anteriores, aunque con tono defirmeza, rigió ayer el mercado local de valores, efectuándose operaciones solo fuera de pizarra y a precios reservados, en bonos de Cuba del seis y cinco por ciento, bonos de Havana Electric y acciones de Ferrocarriles Unidos d ela Habana, de la Havana Electric, de la Compañía Naviera, de la de Jarcia de Matanzas y comunes de la Licorera.

Los valores de los ferrocarriles Unidos mejoraron sus cotizaciones, notándose omás activa demanda por los mismos. En el mercado de Londres, dichos valores rigen más firmes y con tendencia de avance.

También rigen con firmeza las acciones de la Compañía Havana éléctric, notándose algún interés por parte del público para adquirir dicho papel.

El mercado de bonos está sostenido. Las obligaciones del Ayuntamiento de la Habana de la segunda hipoteca es el único valor en el que se nota pesadez en el mercado, debido a que el Municipio continua sin pagar los ya dichos cupones, números 135, 136 y 137, cuyos vencimientos fueron en los meses de Abril, Julio y primero del actual mes.

Bastante firme, pero encalmado, cerró ayer el mercado.

Cotización del Bolsin

BONOS	Comp	Vend.
Rep. Rep. Cuba Speyer.	96	102
Ide midem (D. int.).	82	87¾
Idem idem (4½ o|o).	85	88⅞
Id. id. Morgan 1914.	88	100
Id. id. (6 o|o Tesoro).	95½	98½
Id. id. puertos.	87	
Havana Electric Ry. Co.	93	100
Havana Electric H. Gral.	82	86
Cuban Telephone Co.	86½	90
ACCIONES		
F. C. Unidos.	66	71
Havana Electric pref.	101¼	102
Idem comunes.	86⅛	87
Teléfono, preferidas.	93½	100
Teléfono, comunes.	82	97
Inter. Telephone Co.	63⅞	66½
Naviera, preferidas.	62½	67
Naviera, comunes.	10½	13
Naviera, comunes.	10½	12
Manufacturera, pref	12¾	13½
Manufacturera, com.	3¼	6
Idem comunes.	3¼	6
Licorera, comunes.	4	5
Jarcia, preferidas.	73¼	75
Jarcia, sindicadas.	73	74½
Jarcia, comunes.	12½	14
Jarcia, sindicadas.	12½	14

COTIZACION OFICIAL

Bonos y Obligaciones

	Comp.	Vend.
5 Rep. Cbba Speyer.	96	102
5 Rep. Cuba (D. int.).	83	88½
4½ Rep. Cuba (4½ o|o).	84	90
5 R. Cuba 1914 Morgan.	88	100
6 Rep. Cuba 1917 tesoro	95¾	99
6 R. Cuba puertos.	87	95
4½ Rep Cuba 1923(Morgan	Nominal	
6 Ayto. 1a. Hip.	92	105
6 Ayto. 2a. Hip.	82	
8 Gibara-Holguin 1a. Hip	Nominal	
5 F. C. U. perpétuas.	80	
7 Banco Territorial S. A.	Nominal	
6 Banco Teritorial Serie B, $2.000.000 en circulación.	Nominal	
6 Gas y Electricidad.	102	114
5 Havana Electric Ry.	93	98
5 Havana Electric Ry. Hip. Gral. ($6.000.000 en circulación.	82	86
6 Eléctric Stgo. Cuba.	Nominal	
5 Cuban Telephone.	60	100
6 Ciego de Avila.	Nominal	
7 Cervecera Int. 1a. Hip	75	85
6 Bonos F. del Noroeste de Bahia Honda a Guane ($10.000.000 en circulación).	Nominal	
7 Bonos del Acueducto de Cienfuegos.	Nominal	
turera Nacional.	76	
8 Obligaciones Manufac-		
5 Bonos Convertibles Colaterales de la Cuban Telephone Co.	Nominal	
8 Obligaciones Ca. Urbanizadora del Parque y Playa de Marianao.	Nominal	
8 Bonos Hip. Consolidated Shoe Corporation (Ca. Consolidada de Calzado.	50	100
8 Bonos 2a. Hipoteca Serie B.	77	90
7 Bonos Hip. Compañía Licorera.	53¼	65
ACCIONES		
Banco Español.	Nominal	
Banco Agricola.	Nominal	
Banco Nacional.	Nominal	
Fomento Agrario.	Nominal	
Banco Territorial.	Nominal	
Banco Territorial, benef.	Nominal	
Trust Co. ($500.000 en circulación).	Nominal	
Banco de Préstamos sobre Joyería ($50.000 en circulación).	Nominal	
Banco Inter. de Cuba (Serie A).	Nominal	
F. C. Unidos.	67	80
F. C. Oeste.	Nominal	
Cuban Central, pref.	Nominal	
Cuban Central, com.	Nominal	
F. C. Gibara y Holguin.	Nominal	
Cuba R. R.	Nominal	
Electric Stgo. de Cuba.	Nominal	
6 o|o Havana Electric pf.	101½	102
Havana Electric com.	86½	87½
Eléctrica de Marianao.	Nominal	
Eléctrica Sancti Spiritus.	Nominal	
Nueva Fabrica de Hielo.	250	300
Cervecera Int. pref.	37	100
Cervecera Int. com.	5	50
Lonja Comercio pref.	100	
Lonja Comercio com.	70	
Compañía Curtidora Cubana pref. $400.000 en circulación.	Nominal	
Compañía Curtidora Cubana comunes $400.000 en circulación.	Nominal	
Teléfono, preferidas.	93½	100
Teléfono, comunes.	82	96
Inter Telephone and Telegraph oCrp.	64	66
Matadero Industrial.	Nominal	
Industial Cuba.	Nominal	
7 o|o Naviera, pref.	64	67
Naviera, comunes.	10	13
Cuba Cane, pref.	40	
Cuba Cane, com.	5	
Ciego de Avila.	5	
7 o|o Ca. Cubana de Pesca y Navegación. $550.000 en circulación, pref.	84	105
Ca. Cubana de Pesca y Navegación. ($1.100.000 en circulación, com.	22	80
Unión Hisp. Americana de Seguros.	39	45
Unión Hisp. Americana beneficiarias.	4	8
Unión Oil Co. ($550.000 en circulación).	Nominal	
Cuban Tire and Rubber Co preferidas.	Nominal	
Cuban Tire and Rubber Co comunes.	Nominal	
7 o|o Ca. Manufacturera Nacional, pref.	12¾	13¼
Ca. Manufacturera Nacional, comunes.	3¼	6
Constálicis Copper Co.	Nominal	
Licorera Cubana, com.	4	5
Ca. Nacional de Perfumería pref. ($1.000.000 en circulación.	60	70
Ca. Nacional de Perfumería com ($1.300.000 en circulación.	16	20
Ca. Nacional de Pianos y Fonógrafos pref.	Nominal	
Ca. Nacional de Pianos y Fonógrafos com.	Nominal	
Ca. Acueducto Cienfuegos.	Nominal	
7 o|o Ca. de Jarcia de Matanzas, pref.	73½	75¼
7 o|o Ca. de Jarcia de Matanzas, pref. sinds.	73½	75
Ca. de Jarcia de Matanzas, comunes.	12¾	14¼
Ca. de Jarcia de Matanzas, com. sindicadas.	12½	14
Ca. Cubana de Accidentes.	Nominal	
8 o|o 'La Unión Nacional", Compañía General de Seguros, pref.	43	69
Idem beneficiarias.	Nominal	
7 o|o Ca. Urbanizadora del Parque y Plana de Marianao, preferidas.	Nominal	
Ca. Urbanizadora del Parque y Playa de Marianao comunes.	Nominal	
Compañía de Construcciones y Urbanización pref.	Nominal	
Compañía de Construcciones y Urz. com.	Nominal	
Consolidated Shoe Corporation Compañía Consolidada de alzado, pref., en culación $300.000.	16	50

REVISTA DE TABACO

NUEVA YORK, Octubre 11.

Los importadores locales están recibiendo hermosos lotes de tabaco de Puerto Rico y se anuncian ventas satisfactorias; pero tomándolo todo en conjunto el mercado de tabaco en rama de Nueva York en los últimos días ha sido poco más que una rutina.

Los manufactureros siguen interesándose en el tabaco habano cuando pueden adquirirlo; pero en la actualidad la existencia de este tabaco es escasa.

Un detalle alentador es el haberse recibido noticias de casi todos los centros manufactureros según las cuales las fábricas han estado trabajando hasta toda su capacidad para llenar pedidos y que muchos manufactureros han vendido más de lo que pueden entregar.

La industria intermedia se presenta muy próspera en muchas regiones lo cual indica una mejora decidida en los negocios al por menor. A mediados de este mes se hará la primera distribución de la hoja ancha de 1922 por la Asociación Tabacalera del valle de Connecticut. Se consignan remesas a todos los clientes que hayan enviado pedidos y parece que los fabricantes están muy ansiosos de recibir este tabaco para que sus fábricas continúen funcionando sin interrupción.

Connecticut, semilla de Habana, peso fijo: Tripas de semilla 8; capas medianas 55; capas obscuras 45 o 50; segundas 60 a 75; capas claras 90; tripas del Estado de New York 8 a 10.

Puerto Rico, peso actual: Grados superiores 95 a 100; segundos 80 a 85; Rezagos 60 a 65.

Habana: Remedios 125 a 140; Vuelta Abajo 120 a 130.

Wisconsin, peso fijo: Semilla de Habana clase B, 18 a 20; bandas del Norte 55; bandas del Sur 45.

Ohio, peso actual: Gebhardt tipo B 35; Little Dutch 22; Zimmer 38 a 40; tripas de Ohio 8.

Pensilvania, peso actual: Tripas de hoja ancha 8; hoja ancha tripa B 33 a 35.

Connecticut, peso actual: Tripas de hoja ancha 10; segunda 95 a 100; capas claras 100 a 125; capas obscuras 50 a 65.

REVISTA DE CAFE

NUEVA YORK, Octubre 11.

El mercado de futuros de café estuvo más bajo hoy bajo realizaciones dispersas por liquidación y cables menos tirantes del Brasil. La apertura fué con una baja de 3 a 10 puntos y los precios se aflojaron hasta 8.70 para Diciembre y 7.80 para Mayo, ocasionando pérdidas netas de 10 a 15 puntos en posiciones activas. El cierr efué de lo más bajo, revelando pérdidas netas de 12 a 16 puntos. Las ventas se calcularon en unos 13.000 sacos.

Mes	Cierre
Octubre..	8.81
Diciembre..	8.67
Marzo..	8.06
Mayo..	7.80
Julio..	7.65
Septiembre..	7.58

REVISTA DE BONOS

NUEVA YORK, Octubre 11.

El mercado de bonos hoy estuvo encalmado, predominando ligeros retrocesos en la lista general. Los banqueros y las casas de inversión, sin embargo, anunciaron que las cosas iban bien.

Las emisiones francesas se inclinaban a deslizarse hacia abajo reflejando probablemente la cautela con que se verifican las transacciones vísperas de días festivos, antes que la presión de venta. Por lo general las transacciones en el grupo extranjero estuvieron paralizadas.

Numerosos hipotecarios ferrocarrileros descendieron con lentas transacciones. Unas cuantas emisiones ferrocarrileras se apuntaron ganancias fraccionales, notablemente los del 5 de Texas y Pacific, los del 5 de consolidación de Burlington y los del 4 1|2 de Chesapeake y Ohio, convertibles.

Las bajas en el grupo industrial se extendieron a los del tabaco, el cobre, algunos del caucho y de utilidades públicas. Algunas de las obligaciones de las compañías azucareras y del acero se movieron hacia adelante.

REVISTAS DE VALORES

NUEVA YORK, Octubre 11.

Los precios de las acciones desplegaron un tono reaccionario durante la sesión del día, respondiendo a nuevos ataques de los traficantes bajistas y a la extensa liquidación de varias acciones de bajo precio, debido en parte a haberse recogido lo prestado por los bancos y de lo cual eran garantías colaterales dichas acciones.

Aguda debilidad se advirtió nuevamente en las acciones del cobre, al publicarse que los embarques de Septiembre, tanto extranjeros como del interior por productores americanos, se aproximaban a 160 millones de libras, comparada con 215 millones en Agosto, y 167.500.000 en Julio. Las existencias del cobre aumentó hasta cerca de 40 millones de libras en el mes.

Las del Southern Railway subieron 35 puntos, por la posibilidad de que se reanudase el pago de los dividendos sobre las acciones comunes; pero cuando los directores levantaron su sesión sin decidir nada esos valores volvieron a cotizarse a 32 3|4, sufriendo una pérdida neta de 1 3|4.

Los francos franceses y belgas revelaron moderada mejora; pero las transacciones en las otras monedas extranjeras estuvieron lentas. Los marcos alemanes bajaron hasta un nuevo record ínfimo, a 2 centavos por cien millones.

COTIZACION DE CHEQUES

Los cheques de los bancos afectados por la crisis, se cotizaron ayer como sigue:

EN LA BOLSA

	Comp.	Vend.
Banco Nacional.	35	37
Banco Español.	15	16¾
Banco Español, cert. . . .	11¼	12¼
Banco de H. Upman. . . .	Nominal	
Banco Internacional. . .	Nominal	
Banco de Penabad. . . .	12	23

NOTA.—Estos tipos de Bolsa son para lotes de cinco mil pesos cada uno.

FUERA DE LA BOLSA

	Comp.	Vend
Banco Nacional.	34½	36½
Banco Español.	15	16¼
Banco Español, cert. . . .	11	12
Banco de H. Upman. . . .		7½
Banco Internacional. . . .		½
Banco de Penabad.	Nominal	
Caja Centro Asturiano. . .		84½

Ayer en la cotización del Bolsín de apertura se vendieron $5.000 en cheques del Banco Nacional de Cuba a 35 de valor.

DROGUERIA

SARRA

31 Edificios, La Mayor,
Surte a todas las farmacias.
Abierta los días laborables hasta las 7 de la noche y los festivos hasta las diez y media de la mañana.
Despacha TODA LA NOCHE LOS MARTES y todo el día el domingo 7 de octubre de 1923.

Farmacias que estarán abiertas hoy Viernes

San Miguel y Oquendo.
Jesús del Monte número 614.
Milagros y San Anastasio.
Luyanó número 113.
Jesús del Monte número 402.
Jesús del Monte número 218.
Cerro número 755.
Cerro número 440.
17, entre F. y G. (Vedado).
Avenida de Wilson 109, esq. a 12 (Vedado).
Santa Rita 28.
Zanja y Soledad.
Neptuno y Escobar.
Maloja y San Nicolás.
Aguila número 236.
Escobar y Peñalver.
Revillagigedo y Apodaca.
Esperanza número 57.
Belascoaín número 645.
Consulado número 95.
Obispo número 27.
Lamparilla y Villegas.
Luz y San Ignacio.
Infanta y San José.
Príncipe número 19.
Caserío de Luyanó.
Reina número 115.
Belascoaín número 1.
Fernandina 77.
Jesús del Monte número 52-A.
11 y M. Vedado.
Santos Suárez y Serrano.
Cárdenas y Monte.
Habana y Jesús María.
Calle 11 entre H. y F. (Reparto Batista).

ACABA DE ABRIRSE

LA ESTACION INVERNAL

NUESTRA EXPOSICION ES FABULOSA

LA REINA

EN PRIMERA LINEA

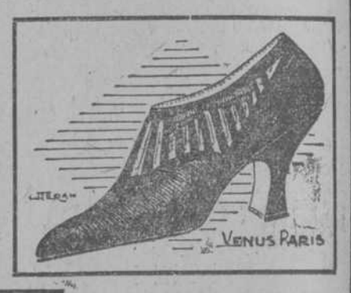

ZAPATOS

Rojos y verdes en modelos deslumbrantes

PRECIOS BARATISIMOS

RASO, DESDE

$3.00

En adelante

GRAN VARIEDAD

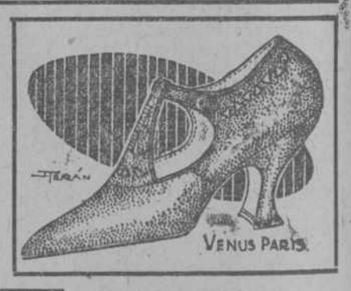

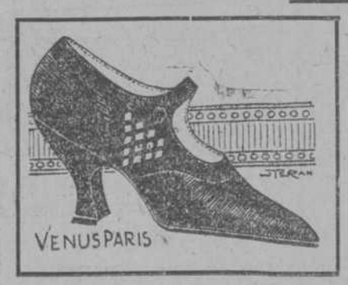

Tisú-Brocado y Rases con Preciosos Arabescos

"LA REINA"

(Antigua CABRISAS)

AVE. DE ITALIA Y S. BOLIVAR

(GALIANO Y REINA)

LA CASA MAS POPULAR DE LA HABANA

¿Tiene Ud. Estómago?

Presérvelo si está sano y cúrelo si está enfermo, con

Proveedores de S. M. D. Alfonso XIII, de utilidad pública desde 1894
Gran Premio en las Exposiciones de Panamá y San Francisco
BOTELLONES DE 20 LITROS $1.40

Cajas de 24½ y de 96½ botellas.

AGUA DE SAN MIGUEL

VIAS DIGESTIVAS Y URINARIAS - - LA MAS FINA DE MESA

HAGA SU PEDIDO A VICENTE SIERRA, 10 de Octubre No. 563½ Teléf. I-1763

Cerveza: ¡Deme media "Tropical"!

La Prensa Asociada es la única que posee el derecho de utilizar para reproducirlas, las noticias cablegráficas que en este DIARIO se publiquen, así como la información local que en el mismo se inserta.

DIARIO DE LA MARINA

SEGUNDA SECCION

Para cualquier reclamación en el servicio del periódico en el Vedado, Cerro o Jesús del Monte llame a los Teléfonos M-6344 y M-6221, de 8 a 11 de la mañana y de 1 a 5 de la tarde Departamento de Publicidad y Circulación.

MANIFESTACIONES HOSTILES DE MILLARES DE HOMBRES SIN TRABAJO ESTAN AMENAZANDO A LAS POBLACIONES DE RUHR DE MODO TRAGICO

PIDIERON AUXILIO A SOLDADOS FRANCESES

DUESSELDORF, octubre 11.

Manifestaciones de desocupados, algunas de carácter muy amenazador, ya han empezado en el Ruhr a consecuencia de haber quedado sin empleo millares de metalúrgicos.

Las autoridades de ocupación predicen que habrá motines y saqueos si no se hace algo inmediatamente para aliviar la situación de los que carecen de trabajo.

Una de las más graves manifestaciones ocurridas hasta aquí fué la de esta tarde a una hora avanzada, en Duesseldorf, cuando más de 3,000 personas se reunieron alrededor de la Casa Consistorial y no tarderon en asumir una actitud tan amenazadora que fué preciso llamar precipitadamente a la caballería francesa y los carros blindados que hasta aquí han estado guardando el orden, desde el mitín separatista del 30 de Septiembre y su sangrienta secuela

El uso de la fuerza, sin embargo, fué innecesario. Un oficial francés que hablabla alemán arengó a la multitud desde las grandas del edificio, exhortándola a que se dispersase tranquilamente, asegurando que los franceses harían todo lo posible para auxiliarlos.

Manifestaciones de carácter análogo se han anunciado desde casi todas las grandes poblaciones del distrito del Ruhr.

EN LO SUCESIVO LOS IMPUESTOS EN ALEMANIA SERAN CALCULADOS POR MARCOS ORO

BERLIN, octubre 11.

El Presidente Ebert ha firmado un decreto disponiendo que, en lo sucesivo, se calculen todos los impuestos y tributaciones sobre la base de marcos oro.

Noticias del Dresden dicen que dos comunistas llamados Boettcher y Heckert han entrado en el Ministerio Sajón como jefes de los Departamentos de Finanzas y Economía, respectivamente.

LABOR CARITATIVA DE LA SANTA SEDE

ROMA, Oct. 11.

La Santa Sede durante el año pasado empleó más de 21 millones de liras en socorros.

La mayor parte de este dinero se empleó en obsequio de los famélicos de Rusia.

Grandes sumas también se han gastado en socorrer a los refugiados del Asia Menor.

QUERELLA DE UNA EMPRESA AMERICANA CONTRA EL GOBIERNO DE MEJICO, DESESTIMADA POR LOS TRIBUNALES AMERICANOS

NEW YORK, octubre 11.

El pleito iniciado por la "Oliver American Trading Co.", contra el gobierno de Méjico y los Ferrocarriles Nacionales Mejicanos, en cobro de $1.250,000, valor de varias locomotoras y abundante material ferroviario, fué desestimado hoy en el Tribunal Federal por el juez Knox.

Básase el fallo en que el demandado constituye "de facto" el gobierno de una nación independiente y soberana, y los ferrocarriles nacionales mejicanos una corporación controlada por el gobierno de Méjico y por lo tanto, inmune contra todo procedimiento judicial entablado ante los tribunales de los Estados Unidos, a menos que se cuente para ello con su asentimiento.

CINCO DIAS DE BERLIN A BUENOS AIRES, EN DIRIGIBLE

LAKERHURST, NJ., octubre 11.

El capitán Antón Heinan, experto alemán en navegación aérea, que es piloto del gigantesco dirigible de la marina de los Estados Unidos "Shenandoah", antes el ZN-1, declaró esta noche que desde hace algún tiempo se vienen efectuando negociaciones para el establecimiento de una línea aérea entre Berín y Buenos Aires, distancia que sería cubierta por los dirigibles en 5 días.

El capitán Heinan dijo que se están estudiando los planes para poner en servicio grandes naves aéreas dos tercios más largas que el "Shenandoah", con capacidad para conducir 150 pasajeros cada una, juntamente con la correspondencia y bultos postales necesarios entre la Europa Central y Sudamérica, cuyo viaje harían invirtiendo menos de la cuarta parte del tiempo que emplean los trasatlánticos.

El Capitán Heinan hizo esta declaración manifestando que los Estados Unidos y Alemania han entablado reñida competencia para ver cuál de las dos naciones será la primera en establecer un servicio aéreo trasatlántico, puesto que el Contralmirante William A. Muffett, jefe del servicio naval aereo de los Estados Unidos, anunció que se harán experimentos con el servicio aereo de correos entre este país y Europa.

El experto alemán en zeppelines anunció que, según informes que recogió de fuentes privadas, viene acariciando ese plan desde hace algún tiempo un poderoso sindicato compuesto de intereses alemanes y argentinos.

MANIFIESTAN LOS ROTARIOS HABANEROS SUS SIMPATIAS CON EL PROGRAMA DE LOS VETERANOS Y PATRIOTAS

EN CAMBIO, NO PROSPERO UNA PROPOSICION ANALOGA EN EL MITIN ANUAL DE EJECUTIVOS QUE COMENZO SUS SESIONES AYER

Celebró ayer sesión el Club Rotario de la Habana, con asistencia de numerosos invitados entre los cuales figuraban varios Presidentes, Secretarios y Delegados de clubs del interior que han venido a tomar parte en el mitin anual de ejecutivos rotarios, cuyas sesiones comenzaron ayer por la mañana en el mismo Hotel Plaza.

(Sobre los trabajos del citado mitin de ejecutivos, informamos a continuación de esta reseña de la sesión celebrada ayer por el Club de la Habana.)

Al comenzar el acto el Secretario dió la bienvenida en nombre del Club al doctor Alzugaray, que asistía después de una prolongada ausencia. Acto seguido se efectuó la recepción del señor Lisardo Muñoz Sañudo como nuevo socio, y el señor Francisco Prieto informó sobre las múltiples deferencias que la prensa, las autoridades y el pueblo de Méjico tuvieron para los cubanos con motivo de la reciente excursión a dicho país. Especialmente se refirió el señor Prieto a las atenciones dispensadas a los excursionistas por los Clubs Rotarios de ciudad de Méjico y Veracruz, proponiendo—como así se acordó—que los clubs de Cuba enviaran mensajes de gratitud a los antes citados.

El Presidente dió cuenta de una investigación enviada por el Liceo de la Raza para que el Club se hiciera representar en los actos que tendrán efecto hoy con motivo de la fecha, siendo nombrados los señores Dardet, Pont, Marinello y Ruiz para llevar esa representación.

Manifestó después el señor Presidente, que se había recibido, por conducto del doctor Alzugaray, una carta del Secretario de los Veteranos y Patriotas de Santa Clara, en la cual se invitaba al Club a definir su actitud con respecto al movimiento veteranista. Entonces pidió la palabra el doctor René Acevedo, y tras un breve discurso propuso que el Club acordara manifestar públicamente sus simpatías con el programa de rectificaciones de los Veteranos y Patriotas". Puesto a votación el asunto, sobre el cual ningún otro de los presentes quiso usar de la palabra, se aprobó la proposición del doctor Acevedo con el voto en contra del señor Santacruz.

Ultimamente se convino en dirigirse al Alcalde solicitando la supresión de los anuncios que se han colocado contra el muro del Malecón por la parte exterior, pues se estiman como un atentado a la estética.

EL MITIN DE EJECUTIVOS

Ayer por la mañana comenzaron las sesiones del mitin anual de ejecutivos rotarios al cual asisten los Presidentes, Secretarios y Delegados de los distintos clubs del Distrito.

Hasta el presente han concurrido los siguientes señores:

Por la Habana: Emilio Gómez y Juan Marinello.

Por Matanzas: Mario Dihigo, Recasens y Gustavo Pérez.

Por Santa Clara: Isidro Otero.

Por Cienfuegos: Frederick Mughes, José R. Montalvo y Antonio Oviedo.

Por Sagua: Amado Fernández y Rafael Gutiérrez.

Por Caibarién: Julio H. Smith.

Por Trinidad: Herman Mella.

Por Sancti Spiritus: Abel Marrero y F. García Arenas.

Por Guantánamo: No ha enviado delegado hasta el presente.

Por Santiago de Cuba: Angel Besalú.

Uno de los primeros asuntos que se trataron ayer por la mañana fué la campaña de los Veteranos y Patriotas, desde el punto de vista de la actitud que los clubs rotarios debían adoptar con respecto a la misma. Varios de los delegados deseaban que se tomará un acuerdo análogo al adoptado momentos después, particularmente, por el Club de la Habana; pero el Presidente del Club de Camagüey, señor Abel Marrero, se opuso tenazmente, manifestando que esa era una cuestión de la que ni siquiera se podía tratar, puesto que no figuraba en el programa que previamente se confecciona para estas reuniones anuales de los ejecutivos. Analizado el asunto se vió que el señor Marrero estaba en lo cierto al afirmar que no había lugar a deliberar; y como no fué posible hacerlo desistir de su actitud, fué abandonada la cuestión.

A LOS SOCIOS DE LOS CLUBS ASTURIANOS

Los Presidentes de los clubs y de las ociedades Asturianas, ruegan encarecidamente a sus asociados, concurran a la bendición de la Bandera de la Raza, acto que se celebrará hoy, a las 10 de la mañana en la Iglesia del Sagrado Corazón, y la acompañen hasta el Casino Español, formando parte de la manifestación.

LAS FIESTAS DEL 10 DE OCTUBRE EN HOLGUIN

HOLGUIN, octubre 11.

DIARIO, Habana.

Los Caballeros de San Isidoro conmemoraron el diez de Octubre celebrando una gran misa de comunión en la cual ofició el padre Ramos, rector del colegio Los Dolores, con asistencia de los sacerdotes Ignacio Asf, Ramón de la Paz, José Fernández Lestón, Francisco Bartrina y Padre Francisco Ramos, cura de Gibara. Finalizada la comunión organizóse una gran procesión cívica con el siguiente orden: alumnas del colegio católico El Sagrado Corazón de Jesús, correctamente uniformadas, asociaciones Hijas de María, La Caridad, El Apostolado, El Niño de Praga, clero, miembros del Consejo de Caballeros de San Isidoro y sus capítulos San Rafael Número 1 y San Antonio Número 2. Abría la marcha de la procesión la banda municipal. Se regaron flores en las estatuas de los generales Calixto García y Julio Grave de Peralta. Terminada la procesión fué servido un espléndido desayuno a los Caballeros de San Isidoro e invitados. Pronunció su discurso patriótico el doctor Oscar Albanés respetable presidente. Por la noche recepción secreta de iniciación de 22 candidatos.

El Ayuntamiento celebró fiestas populares con orden completo. Hubo revista de la policía municipal y desfiles de los soldados del ejército nacional. Por la noche, baile en el Liceo. Mañana, gran baile en la Colonia Española para festejar el Día de la Raza.

El Corresponsal.

LA CUESTION DEL CENTRAL "LIMONES"

LIMONAR, Octubre 11.

DIARIO, Habana.

Ayer regresó la comisión de comerciantes y colonos que fué a esa a pedir a la comisión bancaria urgente solución en el asunto del central "Limones" sin lograr éxito.

Acéntuase grave estado de miseria en esta comarca.

Urgen medidas que solucionen lo del central en evitación de males mayores.

Martínez,

Corresponsal.

EN CIENFUEGOS SE FESTEJO EL GRITO DE YARA

CIENFUEGOS, octubre 11.

DIARIO, Habana.

El día lluvioso de ayer deslució las fiestas anunciadas. El Yacht Club efectuó regatas, el Club Rotario inauguró el Dispensario Dental para niños, por las escuelas públicas fueron depositados ramos de flores al pie de la estatua de Martí; el Liceo dió un baile. Durante la noche la Casa Consistorial, de la Colonia Española y el Liceo lucieron espléndida iluminación.

—El Casino Español prepárasa a festejar, mañana, la Fiesta de la Raza celebrando importante velada con baile al final.

Simón.

SANTIAGO DE CUBA CELEBRARA HOY EL DIA DE LA RAZA

(POR TELEGRAFO)

SANTIAGO DE CUBA, octubre 11.

DIARIO, Habana.

Después de prestado jurante ante la Sala de la Audiencia, embarcó hoy hacia Baracoa el nuevo Juez de Instrucción, doctor Saíz de la Mora, a quien despedimos.

—Dos choques de tranvías han ocurrido hoy en esta ciudad, resultando de ambos varios lesionados, aunque ninguno de gravedad.

—El tiempo está muy lluvioso.

—Prepárasa un bonito programa para festejar mañana el Día de la Raza.

Abeza.

Han Prohibido Usar las Camisas Negras en Suiza

GINEBRA, Ot. 11.

Una ley que aaban de promulgar las autoridades federales prohibe el uso de camisas negras sobre o debajo de cualquiera otra prenda de vestitr.

Esta ley se ha promulgado en Suiza como consecuencia de las recientes sangrientas refriegas ocurridas en Lugano, entre suizos e italianos, estos últimos miembros de la organización fascista.

En lo sucesivo, los partidarios de Mussolini tendrán que circunscribirse durante su permanencia en Suiza a corbatas o botones negros como distintivos.

La violación de esta ley prohibiendo la camisa negra lleva aparejada una penalidad de tres meses de prisión.

MOVIMIENTO MARITIMO

NEW YORK, octubre 11.

Llegaron el Munargo, de Nuevitas; el Lillian, de Júcaro; y el Antilla, de Baracoa.

Salieron el Solvang, para Santiago; y el Cayo Mambí, idem.

BALTIMORE, octubre 11.

Salió el Krosfond, para la Habana.

NEW ORLEANS octubre 11.

Salió el Dulcino, para Puerto Tarafa.

LA ENCINA

Esta composición fué leída por su autor en la función celebrada en el Teatro Real, de Madrid, para solemnizar la Fiesta de la Raza el 12 de octubre de 1922.

A las ramas de una encina de la sierra
garantizan las raíces la hermandad de un mismo origen;
pero el viento, cuando sopla, la arrancara de la tierra
sin la ley con que estas ramas, resistiéndolo, se rigen.

Comba el viento la invisible nervadura
de sus arcos al desastre apercibidos,
y le veis adelantar por la llanura
confundiendo, en una vasta nube oscura,
tempestades de hojas secas y tumulto de alaridos.

Va a caer sobre la encina; pero inclina
su total ramaje, el árbol, y la ráfaga resbala;
o, agitándolo de pronto, arremolina
la nortada, y la rebota con el ímpetu de un ala;
o él se parte, en anchas grietas, si redobla
la pujanza de las rachas, y destrenza su energía;
o se sume, apresa el aire, se desdobla
bruscamente, de soslayo, y lo vacía...

Bajo tierra, las raíces, entretanto
que las ráfagas rugieron,
cada arruga y desgarrón del verde manto
en su interna conmoción reprodujeron.

Y si hubiera al duro embate sucumbido
el ejército de ramas impotente,
sucumbieran las raíces igualmente,
desplegándose del suelo con el tronco derruído.

¡Noble encina de la Raza! Se difunden
tus ejércitos de ramas por entrambos hemisferios,
y en tus íntimos entronques se amalgaman y confunden
catafalcos y nidales de Repúblicas e Imperios.

Verde Encina: tantas son tus yemas rojas
que cada una tiene un astro tutelar;
y relucen, en la punta de tus hojas,
los minúsculos cristales de la sal de todo mar.

A la sombra de tus ramas, hormiguea
tanta copia de naciones como el día de Babel;
y en la frente de tus hijos centellea
todo el iris de las luces de la Idea,
bajo todos los colores de la piel.

Se diría, noble Encina, que es la tierra
como la única planicie de una sierra
que colora de la aurora el arrebol;
y tú, Encina, el árbol único, encargado
según quiere el balanceo de tus ramas, a tu grado,
de empujar la sombra a un lado
y de abrir, por el opuesto, rumbo al sol!

Pero aunque única tú fueras, gente iberico-latina,
y aunque fueras, más que raza, otro elemento,
llegarías al principio de tu ruina
si olvidaras, sólo un día, vieja Encina,
tu combate infatigable con el viento.

Con el viento, que es el aire que desplazas,
para hacer sitio a tus ramas, y protestas;
con el viento, que es el silbo de otras razas
comentando el estallido de tu fiesta;
con el viento, que es aquello que no eres
y mañana debes ser: barruntо, idea,
nueva forma de derechos y deberes,
jerarquía que agoniza, religión que balbucea...

Verde Encina,
bajo el ámbito de seda
de tu copa esmeraldina,
el rosario de sus perlas desenreda,
a los besos de la luna, un ruiseñor
que parece que desgrane tu alma en flor
según hila el tintineo de su trino;
porque, en él,
va diciendo el triple encanto femenino
de Malincha, de Teresa y de Isabel...

Noble Encina,
sobre el dombo misterioso de tu copa gigantea,
hay un águila tricéfala que oscurece, si aletea,
los dos cascos de la esfera cristalina;
dobló el cetro de los reyes,
dió, a la tierra conocida, otra mitad,
y cuando era el orbe cárcel y las rejas de él sus leyes,
transformó la Tradición en Libertad;
combatió contra las cosas y los hombres,
hidromiel bebió y acíbar;
y, en sus garras, va la cifra de seis nombres:
Mio Cid, Cortés, Gonzalo, San Martín, Sucre, Bolívar!

Verde y noble y santa encina rediviva y secular,
tal has sido y tal te veo...
Pero hay viento enderredor
de tu copa, encina; hay viento. No te canses de luchar;
mira que es tu molde el viento, y que en el has de incrustar
la cifra y el trino en flor
de tu águila secular
y tu gentil ruiseñor!

Lucha..., y piensa que, a las ramas de una encina de la sierra
las raíces garantizan la hermandad de un mismo origen,
pero el viento, cuando sopla, la arrancara de la tierra,
sin la ley con que sus ramas se conciertan y se rigen.

¡Una ley...!

—¡Ay, noble encina, cuánto tarda y tarda y tarda
esa ley que cuaje en hechos, y que el HOY ponga a seguro...!
Tanta criba de elocuencia, ¿qué ha cernido? ¿A qué se aguarda?
¡Ahora o nunca! El mundo es sombra; plomo el mar; el cielo oscuro...
¡Sus, España...! ¡Son las hijas de tu fe; ni una bastarda!
Tú les diste tu pasado... ¡Te traen ellas tu futuro!

E. MARQUINA.

OTRO PERIODICO SUPRIMIDO POR EL DICTADOR MILITAR DE ALEMANIA

BERLIN, octubre 11.

El Dr. Gessler, dictador militar de Alemania, ha suprimido indefinidamente la publicación del periódico nacionalista "Deutsche Zeitung", por insertar un suelto diciendo que, aunque no se pedía directamente la disolución del Reichswehr, el gobierno francés proyectaba una nueva e increíble acción de desarme, verdaderamente humillante.

RECOGENSE IMPORTANTES DATOS PARA USO DEL COMITE DE LA UNION PANAMERICANA

WASHINGTON, octubre 11.

En espera de la reorganización final del comité ferroviario de la Unión Panamericana, conforme la dispone el reciente Congreso Panamericano celebrado en Santiago de Chile, los funcionarios de la Unión están haciendo gran acopio de datos e informes para ser usados por ese comité, cuya selección tardará tun varios meses en ser anunciada.

Una vez reorganizado, ese comité estudiará los problemas que entraña la proyecta la terminación de 10 mil millas de línea ferroviaria entre New York y Buenos Aires. Ya hay en operación numerosas líneas que cubren la mitad de esa distancia.

La información que se está recogiendo para uso del Comite consiste en abundantes datos de ingeniería y materiales, así como los referentes a los aspectos legales de la construcción.

IMPORTANTES ESTUDIOS REALIZADOS POR LA COMISION MILITAR HISPANA QUE HA RECORRIDO ESTADOS UNIDOS

NOTABLES INVESTIGACIONES ACERCA DE LA GUERRA EN SU ASPECTO QUIMICO HAN SIDO LLEVADAS A EFECTO EN ESA PROVECHOSA EXCURSION DE LOS CULTOS JEFES MILITARES

Hotel Waldorf Astoria, octubre 11.

Han regresado a New York, después de una larga visita a los principales centros militares de los Estados Unidos, los miembros de la Comisión Militar enviada por el Gobierno español para estudiar los últimos adelantos guerreros, especialmente en lo que se refiere a los procedimientos químicos de combate y defensa. Dicha Comisión la constituyen el Teniente Coronel de Artillería don Antonio Garrido, el Capitán del mismo Cuerpo don Joaquín Planells, y el Capitán farmacéutico don Adolfo González. Estos señores, amablemente invitados por el Gobierno norteamericano, recorrieron detenidamente las más importantes fábricas militares de los Estados Unidos, estudiando cuanto se relaciona con los servicios químicos, que en este país están actualmente concentrados en un verdadero departamento independiente y de tanta o más trascendencia como cualquiera de las otras armas del Ejército. Para dar una idea de lo que suponen esos servicios, basta con recordar que para su implantación se les concedió un presupuesto inicial de treinta y cinco millones de dólares. Los militares españoles han podido apreciar la eficacia de los distintos gases empleados en la guerra de Europa, así como las maravillosas cortinas de humo, tan útiles para cubrir todo movimiento, lo mismo en el mar que en la tierra o en el aire. Han conocido también las diferencias existentes entre los diversos gases que se puedn utilizar en una campaña, y que producen muy distintos resultados, desde el de la muerte inmediata del enemigo hasta el de la simple paralización de aquél durante algunas horas. Otros gases producen a los que son víctimas de ellos una enorme irritación en los ojos, obligándoles a llorar copiosamente e imposibilitándoles de toda acción. Y unos y otros gases pueden emplearse, no sólo en la guerra, sino también en todo desorden público. La eficacia de los gases ha llegado a ser tan tremenda que a los Estados Unidos les ha permitido desmantelar prácticamente sus fortalezas de las Filipinas y de Hawai sin miedo a la posibilidad de una invasión enemiga, que con unos pocos aeroplanos cargados de gases sería inmediatamente anulada. España podrá en lo futuro emplear esos gases en Marruecos y en donde pudieran ser necesarios.

ZARRAGA.

NECESITA LA ADMINISTRACION UN CIRUJANO QUE OPERE HASTA LLEGAR AL MISMO HUESO.—Maura.

(Viene de la página primera)

10 de octubre se efectuó una solemne recepción en la Legación de Cuba.

A la recepción asistieron las más prominentes personalidades, entre ellas el Presidente del Directorio, general Primo d Rivera.

LAS DELACIONES EN GALICIA

MADRID, octubre 11.

Según noticias recibidas de Galicia, se ha desarrollado allí una verdadera epidemia de delaciones de todas clases contra los antiguos ayuntamientos.

MATHEU Y NICOLAU FUERON CONDENADOS A MUERTE

MADRID, octubre 11.

Los asesinos del señor Dató, Nicolau y Matheu han sido condenados a muerte.

Los demás procesados fueron absueltos por el tribunal encargado de guzgarlos.

SALUDO A LOS PAISES DE AMERICA

MADRID, octubre 11.

Con motivo de la Fiesta de la Raza, que ha de celebrarse hoy, día 12, el Alcalde ha publicado una alocución en la que saluda cariñosamente a los países de América.

EL MONUMENTO A LOS HEROES DE CAVITE Y SANTIAGO DE CUBA

MADRID, octubre 11.

La comisión que entiende en la erección del monumento a los héroes de Cavite y Santiago de Cuba, invitó al Presidente del Directorio, general Primo de Rivera para que asista a la inauguración del mismo.

LEGADO DESAPARECIDO

MADRID, octubre 11.

Un concejal del disuelto Ayuntamiento de Bayona, apellidado Barreiro, ha denunciado al Directorio la desaparición del legado "Carmen Martí", que se custodiaba en dicha entidad.

PARA AMPLIAR LAS FABRICAS MILITARES DE SEVILLA

SEVILLA, octubre 11.

El Jefe del Estado Mayor Central, general Weyler, está girando una visita a las fábricas militares establecidas en esta provincia con el objeto de ampliarlas.

CONCEJAL ENCARCELADO

LA CORUÑA, octubre 11.

Por orden de las autoridades militares ha sido encarcelado el concejal Paz Pita, del Ayuntamiento de Neda, por estar acusado de expedir documentos clandestinos de embarque.

LOS NOTARIOS QUIEREN PRESIDIR LAS ELECCIONES

SANTANDER, octubre 11.

Los notarios de esta provincia han solicitado que se les autorice para presidir las futuras elecciones.

LOS CONCEJALES NACIONALISTAS PIDEN QUE SE DEPURE SU ACTUACION

BARCELONA, octubre 11.

Los ex-concejales pertenecientes al partido Nacionalista se han dirigido al Directorio, pidiendo que se depure su actuación en el Ayuntamiento de esta capital.

LOS SINDICALISTAS, DIVIDIDOS

BARCELONA, octubre 11.

Los sindicalistas se encuentran en extremo divididos a consecuencia de haber sido cerrados sus locales por las autoridades militares.

ABD-EL-KADER GRAVEMENTE ENFERMO

MELILLA, octubre 11.

El moro amigo de España Abd-el-Kader, se encuentra enfermo.

Su estado es sumamente grave, temiéndose seriamente por su vida.

LOS REBELDES CASTIGADOS

MELILLA, octubre 11.

La jarca enemiga se presentó en Azibusidar, siendo duramente castigada por las tropas españolas.

Los rebeldes tuvieron muy importantes bajas.

FABRICA DESTRUIDA POR UN INCENDIO

BILBAO, octubre 11.

Se ha declarado un formidable incendio en la fábrica de hilados de Sodupe.

El edificio quedó totalmente destruído siendo muy grandes las pérdidas materiales sufridas.

No hubo que lamentar desgracias personales.

IRREGULARIDADES EN EL CEMENTERIO DE VALENCIA

VALENCIA, octubre 11.

Han sido descubiertas, por las autoridades militares, graves irregularidades en el cementerio de esta capital.

Con tal motivo habrá algunos procesamientos.

BOLSA DE MADRID

MADRID, octubre 11.

Cotizaciones:

Los francos, ...	a 45.10
Las libras	a 33.50
Los dólares, ...	a 7.38

COMO EN LAS PELICULAS EL EXPRESO DE CALIFORNIA ASALTADO POR BANDIDOS

REDDING, Cal., otubre 11.

Como en las películas de episodios, el velocísimo tren número 13, de la Southern Pacific, más conocido por el expreso correo de San Francisco, fué detenido por dos bandidos de trenes cuando emergía esta tarde del túnel número 13, en las montañas Siskiyou, muy cerca de la frontera California-Oregón.

Tres de los que componían la dotación del convoy fueron muertos a tiros; los malhechores volaron con dinamita el coche-correo, perecieron en la explosión un ambulante de correos, y se llevaron todos los valores que había en el vagón.

Los asaltantes se dieron a la fuga con un riquísimo botín, cuyo valor exacto no ha podido ser precisado todavía.

MUSSOLINI PEDIRA PRORROGA DE PLENOS PODERES AL CONGRESO

ROMA, Oct. 11.

El Primer Ministro Mussolini está ocupadísimo con los preparativos para abrir la Cámara de Diputados el 8 de noviembre.

En la sesión inaugural el primer Ministro italiano solicitará la prórroga de los podees plenos que se le otorgaron el año pasado cuando se puso al frente del gobierno. No se ha decidido todavía si esa prórroga será por 6 meses o por un año.

El próposito del primer Ministro, es pronunciar un discurso a los diputados sobre el asunto de la política exterior del gobierno.

Los dos Home Runs de Babe Ruth Pusieron Musica a las Aspiraciones de los Gigantes, uno Pasó Como una Blanca Paloma Sobre la Cerca.

CAZALIS MAYOR Y GUTIERREZ DEJARON EN 17 AL CHATO LARRUSCAIN Y AL GORDITO MARTIN

SOLO HUBO UNA IGUALADA EN TODO EL PARTIDO.—UNZUETA Y VEGA GANARON EN EL PRIMERO

Por ser vísperas del Día de la Raza, se abarrotó el Nuevo Frontón en la noche de ayer. Era que los fanáticos de la pelota vasca celebraban las vísperas del gran día dedicando su tiempo a contentar el espíritu con un espectáculo regocijante.

Don Miguel Artía, el padre de los intendentes, confeccionó un buen programa y lanzó a la cancha en el segundo de la noche, que es el partido de los Ases, a dos matrimonios, uno vestido de color blanco e integrado por Cazalis mayor y Gutiérrez, el otro de azul y compuesto por el Chato Larruscain y el gordo Martín.

En la arrancada los tres primeros cartones que se movieron resultaron de color azul, los contrarios ripostan con dos tantos, y así llegan a igualar, pelo a pelo, en el cartón número 6, la única igualada que había de efectuarse en todo el partido, que los blancos se lanzaron carretera abajo hasta el tanto 15, anotando en ese espacio los azules el tanto 7 a su favor por un remate de Larruscain.

El 8 azul es motivado por falta de Gutiérrez, mientras los blancos se llegan al cartón 21, permitiendo a los azules que anotaran el cartón 9 por una bajo la franja del mayor de los Cazalis. Y me parece que el matrimonio vestido de color blanco pudo haber apretado algo más los tornillos si hubiera querido hacerlo, pero estimó que era suficiente castigo y derrota dejar a sus oponentes en 17 para 30. No fué, en resumen, un partido brillante, de jugadas emocionantes, de grandes alternativas, resultó sencillamente un partido regularmente jugado, donde una pareja (la blanca) resultó muy superior a la contraria.

LOS TRIUNFADORES DEL INICIAL

Unzueta y Vega salieron trajeados de color blanco para jugar contra el doctor Tabernilla y Cazalis III, que aparecieron en trajes almendaristas; eso ocurrió en el primer partido de la noche. Ambas parejas realizaron verdaderas filigranas hasta empatar en 22, donde quedaron los azules, por 25 los blancos.

G. P.

NUEVO FRONTON

LOS PAGOS DE AYER

Primer Partido BLANCOS **$4.02**

UNZUETA y VEGA. Llevaban 79 boletos.

Los azules eran Tabernilla y Cazaliz III; se quedaron en 22 tantos y llevaban 94 boletos que se hubieran pagado a $5.41.

Segunda Quiniela MILLAN **$3.77**

	Ttos.	Btos.	Dvdo.
Juaristi	0	222	$ 3 36
Mallagaray	1	121	6 18
MILLAN	6	198	3 77
Goenaga	1	87	8 59
Lorenzo	1	73	10 24
Cazaliz III	1	179	4 19

Primera Quiniela EGUILUZ **$4.57**

	Ttos.	Btos.	Dvdo.
Cazaliz Mayor	3	204	$ 4 50
Larruscain	3	82	11 21
Irigoyen Mayor	2	301	3 05
EGUILUZ	6	201	4 57
Gutiérrez	3	123	7 47
Marcelino	5	171	5 37

Segundo Partido BLANCOS **$2.84**

CAZALIZ MAYOR y GUTIERREZ. — Llevaban 179 boletos.

Los azules eran Larruscain y Martín; se quedaron en 17 tantos y llevaban 89 boletos que se hubieran pagado a $5.41.

EN LA LUCHA ENTRE LA MENTE DE MCGRAW Y EL BATE DEL BAMBINO, VENCIO ESTE ULTIMO

EL PEQUEÑO NAPOLEON COMETIO UN ERROR TACTICO AL COLOCAR A McQUILLAN EN EL BOX.—SOLAMENTE EN EL SEXTO INNING ESTUVO PENNOCK EN PELIGRO DE PERDER EL DESAFIO.—LOS CUATRO HOME RUNS BATEADOS Y LOS DOS CONSECUTIVOS DE RUTH, CONSTITUYEN UN RECORD PARA LA SERIE MUNDIAL.

Mc Graw cometió a mi juicio un error táctico en mandar a McQuillan a la línea de fuego en el encuentro de ayer, pues este notable lanzador, que tan bien actuó a principio de la temporada, terminó ésta, en muy malas condiciones, siendo muy raro el juego que no lo sacaran a batazos del box. Mono Amarillo pensó, posiblemente, que el antiguo pitcher del Boston Nacional, que había vencido a los Yankees en la Serie Mundial pasada, había de repetir la hazaña, pero en Octubre de 1922 estaba McQuillan en buena forma, cosa que no sucede en la actualidad.

La equivocación cometida por el Pequeño Napoleón al colocar en el box a McQuillan, el cual explotó ruidosamente en el cuarto inning, no fué su única del juego; pues al igual que en sus éxitos, al anular al Bambino, los críticos lo aclaman como el Mago del diamante, justo es que al descifrarle Ruth las curvas a los pitchers Gigantes, que se dice no lanzan una bola que no haya sido ordenada por Mc Graw, cargue con la culpa del ruidoso fracaso el célebre manager de los tres veces campeones de la Liga Nacional

En el primer inning, el Babe no quiso caer en el anzuelo que le lanzaron y obtuvo un libre tránsito a primera. Después, en la cuarta entrada, decidieron trabajarlo con curvas para afuera, y el resultado de esto fué su primer home run, que puso en la delantera a los Yankees, que no volvieron a ser alcanzados por sus contrarios. Volvió de nuevo a la tribuna y Bentley, el nuevo lanzador zurdo, pretendió anularlo con curvas para dentro y bajas, pero era mucho orador en el día de ayer el Bambino, pues empujó su segundo estacazo de cuatro esquinas de la tarde. Después se le transfirió, y por fin, en el noveno, se logró que bateara un fly a Stengel; pero al batear su primer home run que se llevó en claro las glorietas por el jardín derecho y anotarse el segundo al colar la bola entre los espectadores del jardín izquierdo, demostró que traía la vistilla clara y que ha lanzado muy lejos de sí el dominio que sobre él tenía Mc Graw, signo éste de muy buen augurio para los que pronostican que la actual Serie Mundial se reduce a una lucha entre el Bambino y el Pequeño Napoleón, debiendo sonreír o no la victoria a los Yankees según se comporte Ruth en la lucha con su antiguo domador.

TRES PELICULAS DE LOS YANKEES

Los dos home runs de Ruth sumados al que dió Ward en el segundo inning, fueron suficientes por sí solos para ganar el desafío, pero Pipp, Schang y Scott combinaron tres hits en la cuarta entrada que valieron una carrera más, que aseguró la victoria para los representantes de la Liga Americana en la Serie.

Después del Bambino, el héroe del encuentro fué Pennock, el gran lanzador zurdo de los Yankees, que, sobreponiéndose al espectacular home run de Emil Meusel, dado en la misma entrada y en idénticas condiciones que el de Ward, y a los efectos del tremendo dead ball que recibió a la primera bola lanzada por Bentley, sustituto de Mc Quillan en el box de los Gigantes, logró reducir a dos las anotaciones enemigas, devolviendo el aliento a los partidarios de los Yankees, los cuales, de haber perdido hoy, se hubiesen encontrado en pésimas condiciones.

UNA ENTRADA MUY COMPROMETIDA

Solo en el sexto inning, en que tres hits consecutivos de Groh, Frisch y Young dieron una carrera, quedando dos en bases sin outs, estuvo Pennock en peligro. Pero Emil Meusel bateó un fly corto al left, con el cual no se atrevieron a adelantar los corredores, y aunque Bob Meusel no logró alcanzar el batazo de su hermano, pudo forzar el out de Young en segunda, que tuvo que dar su bravita para impedir que se completara un double-play en primera sobre el bateador, que no se había ocupado de correr.

Cunningham pudo haber cambiado toda la faz del juego dando un buen batazo en esas condiciones con Frisch en tercera y Meusel en la inicial, pero el lanzador Yankee lo dominó, obligándolo a batear sobre Scott, que elaboró un doble-play salvador por la vía y con auxilio de Ward y Pipp.

En el octavo se colocaron dos en bases,—uno en tercera y otro en primera con dos outs—pero Gowdy, que bateó por Cunningham, no pudo hacer más que éste en la sexta entrada, siendo out en fly al centro.

El juego, en sí, tiene de extraordinario el número de home runs bateados, que, según creo, bate todos los records para Series Mundiales. De las seis carreras anotadas, cuatro fueron ocasionadas por la vía del knockout de 10 segundos, definitivo.

Hoy Sam Jones ocupará seguramente el box, a no ser que esté enfermo, en cuyo caso actuará Bob Shawkey. Mc Graw tiene dos entre quien escoger: Nehf, el veterano zurdo, triunfador en numerosos encuentros de las Series Mundiales, y Scott, el héroe de la pasada de 1922.

El tercer encuentro de los dos rivales debe ser el definitivo.

SALVATOR.

JACINTO CALVO LLEGA ESTA TARDE CON DOCE JUGADORES DEL FORTH KORTH

TAMBIEN LLEGA MERITO ACOSTA

A bordo del vapor "Suriname" de la Flota Blanca ha de llegar en la tarde de hoy el popular player Jacinto Calvo, quien viene acompañado de 12 players estrellas del club Forthworth, champion de la Liga de Texas, que acaba de derrotar al New Orleans en una serie por el campeonato supremo de todas las ligas del sur de los Estados Unidos. Jacinto y sus jugadores formarán el club Marianao en compañía de Merito Acosta, el hijo del alcalde de Marianao, que también ha de arribar esta misma tarde a bordo del vapor "Cuba" de la P. & O. Nosotros iremos a recibirlos, y por lo pronto nos anticipamos a darles la bienvenida y desearles todo género de éxitos en la tierra natal donde tanto se les admira y quiere a ambos.

NUMERITOS

BATTING INDIVIDUAL

PLAYERS	V.B.	C.	H.	Ave.
Bentley, G.	3	0	2	667
Stengel, G.	3	1	2	667
Bush, Y.	3	1	2	667
Ward, Y.	8	2	4	500
Ruth, Y.	7	3	3	429
Schang, Y.	7	1	3	429
Groh, G.	7	2	3	429
Pipp, Y.	7	1	3	429
Frisch, G.	8	0	3	375
Scott, Y.	6	0	2	333
Young, G.	7	0	2	286
E. Meusel, G.	8	1	2	250
R. Meusel, Y.	8	0	2	250
Dugan, Y.	8	0	2	250
Kelly, G.	8	1	2	250
Bancroft, G.	8	1	1	125
Witt, Y.	10	0	1	100

BATTING DE LOS YANKEES

V.B.	C.	H.	2b.	3b.	HR.	Ave.
69	8	22	4	2	3	319

BATTING DE LOS GIGANTES

V.B.	C.	H.	2b.	3b.	HR.	Ave.
66	7	17	1	1	2	258

ESTADO DE LOS CLUBS

	J.	G.	P.	E.	Ave.
Yankees	2	1	1	0	500
Gigantes	2	1	1	0	500

ESTADO DE LOS PITCHERS

	J.	G.	P.	E.	Ave.
Ryan, G.	1	1	0	0	1000
Pennock, Y.	1	1	0	0	1000
Watson, G.	1	0	0	0	000
Hoyt,	1	0	0	0	000
Bentley, G.	1	0	0	0	000
Bush, Y.	1	0	1	0	000
Mc Quillan, G.	1	0	0	0	000

FORMA EN QUE SE BATEARON LOS HITS

	1	2	3	4	5	6	7	8	9	Total
Yankees	0	1	0	4	2	1	0	1	1	10
Gigantes	0	2	1	0	0	3	1	2	0	9

FORMA EN QUE SE COMETIERON LOS ERRORES

	1	2	3	4	5	6	7	8	9	Total
Yankees	0	0	0	0	0	0	0	0	0	0
Gigantes	0	0	0	1	1	0	0	0	0	2

COMO FUERON LOS OUTS DE LOS YANKEES

	Outs
Cuatro rollings a la segunda	4
Cinco rollings al short, dos produjeron double-plays	7
Un rolling a la tercera	1
Un rolling a primera	1
Dos rollings al pitcher	2
Dos flies al catcher	2
Cuatro flies al left	4
Dos flies a primera	2
Dos flies al centre	2
Un struck-out de R. Meusel	1
Ruth sorprendido en 1a. b.	1
Total	27

COMO FUERON LOS OUTS DE LOS GIGANTES

	Outs
Cinco rollings al short, dando lugar uno a un doble-play	6
Un rolling al pitcher	1
Tres rollings a la segunda	3
Tres rollings a la tercera	3
Tres flies a la tercera	3
Dos flies al right	2
Un fly a segunda	1
Cuatro flies al left	4
Un fly a la primera	1
Un fly al centre-field	1
Una línea al right	1
Un struck-out de Kelly	1
Total	27

¿QUIEN ES...?

El fanático más habanista...

El fanático más almendarista

El player más popular...

El player más útil a su Club

Firma.

Mande este cupón a la Sección de Sports del DIARIO LA MARINA.

EN LA SERIE MUNDIAL

RESUMEN DE AVERAGES DE LOS CONTENDIENTES EN LA GRAN SERIE

GIGANTES

	J.	VB.	C.	H.	2b.	3b.	HR.	TB.	BR.	SH.	Batting-Average Ave.	O.	A.	E.	Fielding-Ave. Ave.
Bancroft, ss.	2	8	1	1	0	0	0	1	1	0	125	3	6	0	1000
Groh, 3b.	2	7	2	3	0	1	0	5	0	0	429	1	4	0	1000
Frisch, 2b.	2	8	0	3	0	0	0	3	0	0	375	4	8	0	1000
Young, rf.	2	7	0	2	0	0	0	2	0	0	286	2	0	2	500
E. Meusel, lf.	2	8	1	2	0	0	1	5	0	0	250	9	0	0	1000
Stengel, cf.	2	3	1	2	0	0	1	5	0	0	667	3	0	0	1000
Cunningham, cf.	2	3	0	0	0	0	0	0	0	0	000	2	0	0	1000
Kelly, 1b.	2	8	1	2	0	0	0	2	0	0	250	21	3	0	1000
Gowdy, c.	2	1	0	0	0	0	0	0	0	0	000	1	0	0	1000
Snyder, c.	2	6	0	0	0	0	0	0	0	0	000	7	2	0	1000
Watson, p.	1	0	0	0	0	0	0	0	0	0	000	0	1	0	1000
Ryan, p.	1	2	0	0	0	0	0	0	0	0	000	1	2	0	1000
Bentley, em.	2	3	0	2	1	0	0	3	0	0	667	0	2	0	1000
McQuillan.	1	1	0	0	0	0	0	0	0	0	000	0	0	0	000
Maguire, em.	1	0	1	0	0	0	0	0	0	0	000	0	0	0	000
Gearin, em.	1	0	0	0	0	0	0	0	0	0	000	0	0	0	000
Jackson.	1	1	0	0	0	0	0	0	0	0	000	0	0	0	000
Totales.	2	66	7	17	1	1	2	23	1	0	258	54	28	2	976

Double-plays: Ryan a Groh a Frisch; Frisch a Snyder, Bancroft a Frisch a Snyder; (dos).

Quedados en bases: 10.

Wild pitch: Ryan, 1.

Hits a Watson, 4 en dos innings; a Ryan, 8 en 7 innings; a McQuillan, 5 en 3 y 2/3 de innings; a Bentley, 5 en 5 y 1/3.

Bases por bolas: Hoyt a Gowdy; Bush a Snyder y a Stengel; Pennock a Groh.

Struck-outs: Bush a Ryan y a Snyder; Pennock a Kelly.

YANKEES

	J.	VB.	C.	H.	2b.	3b.	HR.	TB.	BR.	SH.	Batting-Average Ave.	O.	A.	E.	Fielding-Ave. Ave.
Witt, cf.	1	10	0	1	0	0	0	1	0	0	100	6	0	0	1000
Dugan, 3b.	2	8	0	2	1	1	0	5	0	0	250	2	6	0	1000
Ruth, rf.	2	7	3	3	0	1	2	11	0	0	429	6	0	0	1000
R. Meusel, lf.	2	8	0	2	1	0	0	3	0	0	250	4	0	0	1000
Pipp, 1b.	2	7	1	3	0	0	0	3	0	0	429	23	0	0	1000
Ward, 2b.	2	8	2	4	0	0	1	7	0	0	500	9	7	0	1000
Schang, c.	2	7	1	3	1	0	0	4	0	0	429	3	2	1	833
Scott, ss.	2	6	0	2	0	0	0	2	0	1	333	1	12	0	1000
Johnson, ss.	1	0	0	0	0	0	0	0	0	0	000	0	1	0	1000
Hoyt, p.	1	1	0	0	0	0	0	0	0	0	000	0	0	0	000
Bush, p.	1	3	1	2	1	0	0	3	0	0	667	0	2	0	1000
Pennock, p.	1	3	0	0	0	0	0	0	0	0	000	0	1	0	1000
Hendricks, em.	1	1	0	0	0	0	0	0	0	0	000	0	0	0	000
Totales.	2	69	8	22	4	2	3	39	0	1	319	54	31	1	988

Double-plays: Scott a Ward a Pipp (tres).

Quedados en bases: 13.

Dead ball: Bentley a Pennock.

Hits a Hoyt, 4 en 2 y 1/3 innings; a Bush, 4 en 6 y 2/3 innings; a Pennock, 9 en 9 innings.

Bases por bolas: Watson a Dugan; Ryan a Schang; McQuillan a Dugan y Ruth; Bentley a Ruth y Pipp.

Struck-outs: Watson a Hoyt; Ryan a Ward y a Scott; McQuillan a R. Meusel.

Explicación de las iniciales: (J), juegos celebrados; (Vb) veces al bate; (C), carreras; (H), hits; (2b), hits de dos bases; (3b), hits de tres bases; (Hr), home runs; (Tb), total bases; (Br), bases robadas; (Sh), sacrifice hits; (Ave), Average; (O), outs; (A), asistencias; (E), errores; (Ave), Average.

SE IMPUSO LA ARTILLERIA DEL SONRIENTE HUGGINS.

YANKEES

	V.	C.	H.	A.	O.	E.
Witt, cf.	5	0	0	1	0	0
Dugan, 3b.	4	0	1	2	3	0
Ruth, rf.	3	2	2	3	0	0
R. Meusel, lf.	4	0	1	4	0	0
Pipp, 1b.	3	1	1	13	0	0
Ward, 2b.	4	1	2	3	4	0
Schang, c.	4	0	1	1	1	0
Scott, ss.	4	0	2	0	6	0
Pennock, p.	3	0	0	0	1	0
Totales.	34	4	10	27	14	0

GIGANTES

	V.	C.	H.	A.	O.	E.
Bancroft, ss.	4	0	0	0	6	0
Groh, 3b.	3	1	1	0	1	0
Frisch, 2b.	4	0	2	2	6	0
Young, rf.	4	0	2	0	0	2
E. Meusel, lf.	4	1	2	4	0	0
Cunningham, cf.	3	0	0	1	0	0
Kelly, 1b.	4	0	1	16	1	0
Snyder, c.	4	0	0	3	1	0
Mc Quillan, p.	1	0	0	0	0	0
Bentley, p.	2	0	1	0	2	0
Gowdy, x.	1	0	0	0	0	0
Stengel, cf.	0	0	0	1	0	0
Jackson, ss	1	0	0	0	0	0
Totales.	35	2	9	27	17	2

x Bateó por Cunningham en el 8o.
zz Bateó por Bentley en el 5o.

Anotación por Entradas

YANKEES.... 010 200 100--4
GIGANTES... 010 001 000--2

SUMARIO:

Two base hits: Bentley; Dugan.

Home runs: Ward; E. Meusel; Ruth (2).

Double plays: Bancroft a Frisch a Kelly (2); Scott a Ward a Pipp.

Quedados en bases: Yankees 8; Gigantes 8.

Bases por bolas: por Mc Quillan 2; por Pennock 1; por Bentley 2.

Struck outs: por Mc Quillan 1 (R. Meusel); por Pennock 1 (Kelly).

Hits: a Mc Quillan 5 en 3 2-3 innings a Bentley 5 en 5 1-3; a Pennock 9 en 9 innings.

Hit by pitcher: Bentley (Pennock).

Pitcher derrotado: Mc Quillan.

Umpires: O'Day en home; Nallin en primera; Hart en segunda; Evans en tercera.

Tiempo: 2.07.

LOS JONRONES DEL BAMBINO SALUDARON CON HIMNOS DE GLORIA LAS CERCAS DE POLO GROUNDS

PENNOCK FUE EL HEROE QUE ACOMPAÑO A BABE RUTH EN SU JORNADA LUMINOSA DE AYER.

NEW YORK, Octubre 11.

Babe Ruth, el inmortal Bambino, logró participar hoy de la gloria en la victoria que parecía estar alejada de él desde hace dos años.

Dando dos colosales jonrones en dos innings consecutivos, hecho sin precedentes en la historia basebolera, Ruth fué el dinamo del poderoso ataque que permitió a los New York Yankees derrotar a sus rivales metropolitanos y, capturando el segundo juego de la serie, empatar el estado de la competencia en que discuten la supremacía mundial del diamante.

En el cuarto ining, con el score empatado una a una, el gran Ruth hizo subir a flote a los Yankees con un terrible batazo que hizo caer la bola detrás del gran stand del righfield, iniciando así el eclipse de Hugh McQuillan, el As gigante. En ese mismo inning los Yankees se anotaron otra carrera y ya en el quinto Ruth volvió al bate y lanzó la bola que le mandaba el serpentinero zurdo contrario, Jack Bentley, pasando los stants bajos del rightfield también. Este hit constituyó el momento más culminante del juego puesto que con él quedó asegurada la victoria Yankee.

Fué un triunfo espectacular el obtenido hoy por los Yankees, cuya poderosa maquinaria superó la habilísima estrategia de Mc Graw, y obtuvo hoy la primera victoria que han conocido en una serie mundial desde el quinto juego del campeonato de 1921. El día de hoy constituyó una jornada brillante para Herb Pennock, el frágil pitcher zurdo de los Yankees que hizo una labor magnífica, y para Joe Dugan, la veloz tercera base cuyo maravilloso juego defensivo lo hizo destacar repetidas veces.

Pero, más que el simple resultado de la contienda lo que más ha interesado a los fanáticos ha sido la labor de Babe Ruth, estrella de las estrellas de baseball, que ha vuelto al pináculo de la gloria que por tanto tiempo buscó en vano en las series mundiales. En realidad, Ruth se creó su fama original como pitcher y tiene establecido un record de 29 innings sin anotar en juegos de campeonato, que todavía no ha sido superado por nadie. Pero los mayores laureles de su carrera los recogió "a punta de bate" y es considerado como el más grande jonronero de todos los tiempos como queda demostrado con su labor de hoy. Ya no importa lo que haga durante el resto de la serie. Su hazaña de hoy es algo insólita.

Este triunfo fué aun más grande para Ruth que para los Yankees: el ascendiente de la fuerza bruta, el poder del brazo hercúleo sobre el genio táctico de John Mc Graw, el "cerebro maestro del baseball". Puesto que tras la lucha por los honores máximos del diamante, se oculta desde el principio un gran drama: la dinámica individual de Ruth, contra el prodigioso cerebro de estratega del silencioso jefe de los Gigantes.

Ruth es el enemigo más temible que tienen los Gigantes.

A excepción de dos innings, Pennock, la estrella zurda de las huestes de Huggins hizo lo que le dió la gana con los Giants lanzando con una inteligencia y habilidad consumadas hallándose respaldado por una defensa que a veces fué espectacular.

Opuesto al en apariencia débil zurdo había dos de los hombres más temibles de Mc Graw, McQuillan que fué obligado a retirarse bajo un fuego graneado en el cuarto inning, y Jack Bentley que a excepción del segundo jonrón de Ruth que se lo dió a él, pitcheó estupendamente durante todo el resto del juego.

La victoriosa hazaña de Pennock no puede dejar de figurar entre las más salientes de la contienda de hoy puesto que al ser alcanzado en un costado por la primera bola pitcheada por Bentley, cayó retorciéndose de dolor en el suelo y necesitó varios minutos para poder sobreponerse a sí mismo y llegar a primera. Pero esa desgracia no disminuyó en nada su efectividad puesto que hizo desfilar a los Giants por orden en los innings subsiguientes.

Aaron Ward, el trigueño segunda base que jugó muy bien, anotó la primera carrera en el segundo inning con un estupendo hit que fué a dar al grand stand del leftfield. En la mitad del inning que correspondía a los Gigantes, Irish Meusel empató el score repitiendo la hazaña.

El primero de los monumentales jonrones de Ruth abrió el cuarto inning y los Yankees hicieron crecer luego su ventaja en dos carreras más.

Después del segundo jonron de Ruth en el quinto inning, que le valió una de las estruendosas ovaciones que jamás se hayan registrado, Bob Meusel fué a segunda cuando Young fracasó en su intento de capturar su single, Pero Pipp y Ward fueron cosa fácil para Bentley.

El primer síntoma de acaloramiento suscitado entre ambos clubs rivales ocurrió en el sexto inning cuando la imprevista ascensión de los Gigantes fué contenida después de haber anotado una carrera, la última del juego. Parecía ya que la victoria iba a efectuar uno de sus frecuentes cambios cuando Groh, Frisch y Young abrieron con singles sucesivos y la tercera base logró anotar con el hit de Pipp, pero ya en este estado de cosas la defensa Yankee se hizo más fuerte tras la elegante silueta de Pennock.

Con Young en primera y Frisch en segunda, Irish Meusel mandó un arranca margaritas a Scott, quien a su vez tiró a Ward viendo en perspectiva un double-play fácil. Young fué sacado out pero al tratar de llegar a segunda contuvo a Ward y logró bloquear el tiro a primera. Esta fué la señal para una vehemente protesta por parte de los Yankees, quienes rodearon al umpire Bob Hart para reclamar contra el juego de Young el cual, según ellos, había sido premeditado. La controversia duró varios minutos antes de que los players volvieran a ocupar sus puestos. Parecío una verdadera ironía de la suerte que Cunningham, el gigante que siguió al bate, bateara directamente a Scott y efectuándose esta vez el double-play los Gigantes vieron marchitadas todas sus más firmas esperanzas.

Los Gigantes tuvieron otra oportunidad de abrirse paso en el octavo inning cuando Young e Irish Meusel dieron singles con dos cadáveres en la nevera pero Gowdy bateando por Cunningham hizo fenecer a Witt. Los champions salieron ordenadamente en el noveno.

La parte Yankee del noveno inning tuvo también su episodio emocionante Ruth que había corrido en el séptimo, se hallaba en el banco haciendo ejercicios con sus formidables bates y la multitud concentró en él sus miradas considerando la posibilidad de que el Bambino pudiero agregar un nuevo jonron a los dos de la tarde de una forma decisiva. Con dos outs, Dugan despejó el camino para el regreso de Ruth al bate con un doble.

Con una bola Ruth falló su poderoso golpe; a la bola siguiente, se oyó el golpe seco de la madera al chocar con la badana seguido de un grito. El proyectil ascendió prodigiosamente hacia el center, pero abajo lo esperaba amorosamente Casey Stengel, héroe de la jornada de antier que la recogió poniendo fin a la brillante página beisbolera escrita ayer por Ruth.

TOTAL DE CONCURRENCIA Y RECAUDACIONES HECHAS EN LA GRAN SERIE

NEW YORK, octubre 11.

El total de la concurrencia e importe de lo recaudado en los dos juegos de la Serie, es el siguiente:

Concurrencia: 95,709.

Total de lo recaudado	$340,410-00
Para los players	173,559-18
Para cada club	57,869-71
Para la Comisión Nacional	51,060-51

Luque Frente a Fabré o Boada Esta Tarde en Almendares a las 2 y 30. Tarpons, Caribes y Policías se Encuentran hoy en Ferroviario Park.

LA TARDE COMIENZA EN LA BULLICIOSA GRILLERA CON UN GRAN PARTIDO

Cinco empates vibrantes. Gran peloteo. Lo ganaron Lolita y Adela. El segundo discurrió triste. Fué de calle. Aplaudimos a Victoria y Encarna. Tomasita y Julia quedan en 18. Un gran triunfo de la inmortal Marichu.

PIRANDO LA CLASE

Cuando vivíamos la vida alocada del libre albedrío de estudiante y nos caía entre dos grandes fiestas un día vulgarote, de labor, lo calificábamos de día de **cajón** y lo **encajonábamos pirando** la clase, que en esto de **pirar** la clase y no abrir un libro adquirimos la mar de sobresalientes.

Y que no cambiamos de manera de pensar y de proceder, voy a demostrarlo muy elocuentemente en esta crónica, **pirando** la clase sabia que tengo todas las tardes en el gran Habana-Madrid, ahorrando saliba, papel, lápiz, trabajo al gentil linotipista, lugar a las planas y lata de peso completo a los lectores, que tengo tres, y a las lectoras, que tengo una y media, ya que del bello sexo me leen una niña adorable y una señora que tiene la gran pelota por esta pelota anglo-vasca, que las chicas bonitas manejan graciosamente.

Razón poderosa, razón de peso, también completo, razón **sinecuanon**, que es día vulgar, laborable, y que está colocado entre dos grandes fiestas. Y lo demás son pamplinas y pan pintado.

¡Soy cajón!

LOS PARTIDOS

Comienzan ante el lleno diario de todos los días diariamente; lleno que ríe; lleno que aplaude; lleno que grita; lleno que no fatiga jamás en sus entusiasmos.

Y salen a disputar el inicial las blancas Lolita y Adela, contra las azules Mary y Matilde.

Frenético, totalmente frenético. Un partido hermoso en toda su trayectoria. Con formidables empates en 13 —**¡Púgite, ladrón!**—en 14, 19, 20, 21 y 22. Ganaron las blancas. Las cuatro estuvieron **patá**.

Palmas en todos los lugares de la grillera. Comienza el segundo, de 30 tantos; lo pelotean las blancas Tomasita y Julia, contra las azules Victoria y Encarna.

No hubo contra posible. Todo lo bien, lo artistas, lo soberbias que estuvieron peloteando las azules, lo estuvieron de malitas, malamente, peores. Nada de empates, de emociones, de saltos, de sobresaltos. **Tranquilidad** completa en todas las provincias. Tomasita, mal y Julia, peor. Se quedaron en 18.

Las otras dos, par de fenómenos.

GRAN TRIUNFO DE MARICHU

El tercero, el fenomenal, la tanda bailante para chalecos y corazones, resultó algo estupendo, algo verdaderamente anormal en la pelota y en todas sus variantes.

Lo disputaron fieramente, rudamente; rugiendo y haciendo crujir las raquetas y manteniendo al respetable y fanático sobre un pie, las blancas Gracia y Consuelo, contra Carmen y Marichu. Hago saber que esta bella **raquetista** y esta egregia **raqueta**, no podía introducir en el **fregao peloteante** nada más que su mano derecha, porque ya se sabe hasta en la chinesca China que con la izquierda sola no le gana un batallón, y con las dos, ni todo el Directorio Militar, última moda allá por los **madriles**.

En la primera decena la **contra** fué elocuentísima, vibrante y emocionante para empatar en 4, 9 y 10. En once le dieron otro beso. Después todo blanco; Gracia inflexible, arrogante, machacante; Consuelín en pura y gallarda Navarretera; Marichu en la defensa. Un ataque y una defensa admirables. Y así las blancas en 20 y en 14 las azules. Los que creen en agüeros y en **paragüeros**, creyeron que el partido se resolvía blanco de color.

Ningún de eso;

Se **revolvió** Carmen. Se escorzó la estatua; rugieron las cuatro; el peloteo era feroz. Las blancas sin avanzar. Marichu avanzando; avanzando y aplastando. La pelea es sangrienta; el vaivén sonoro; el silencio de muerte. Y el avance culmina en un empate en 22 caótico; pero inenarrable. A esto siguió lo que yo llamo anormal por lo grande y por lo frenético.

La pelea, cada vez más sañuda, continuó. Las parejas siguen empatando palmo a palmo, como se defienden los pies de tierra de la Patria. ¡Iguales en 23, en 24, en 25 y en 26. Cuatro hachazos con el hacha de oro de la verdadera Fenómeno de la pelota, y a otra cosa. Ganaron las azules.

Un triunfo inmenso de Marichu.

Pensaba yo **pirar** la clase; pero oí que **explicaba** Marichu, y me colé, y estoy orgulloso de haberle tocado las palmas.

Por encima del periodista, está el fanático.

LAS QUINIELAS

Encarna, que jugó espléndidamente el partido, peloteó admirablemente la quiniela. Se la llevó. De la final no hablemos. Se esperaba que se la llevara la gran Marichu; pero se la llevó la estatua. La misma Marichu.

Hoy viernes **elegantón** Día de la Raza. Dos grandes funciones.

DON FERNANDO.

FRONTON HABANA MADRID

VIERNES 12 DE OCTUBRE
A las 2 y 30 p. m.
PRIMER PARTIDO A 30 TANTOS
Aurora y Teresa, blancos,
contra
Mary y Consuelin, azules.
A sacar blancos y azules del cuadro 10
PRIMERA QUINIELA
Lolita; Victoria; Antonia;
Encarna; Julia; Matilde.
SEGUNDO PARTIDO A 30 TANTOS
Lolita y Gloria, blancos,
contra
Elena y Gracia, azules.
A sacar blancos del 12 y azules del 9
SEGUNDA QUINIELA
Gloria; Asunción; Gracia;
Consuelin; Marichu; Teresa.

A las 8 y 30 p. m.
PRIMER PARTIDO A 25 TANTOS
Rosina y Adela, blancos,
contra
Tomasita y Adela, azules.
A sacar blancos y azules del cuadro 10
PRIMERA QUINIELA
Julia; Victoria; Adela;
Encarna; Lolita; Matilde.
SEGUNDO PARTIDO A 30 TANTOS
Delfina y Matilde, blancos,
contra
Elena y Julia, azules.
A sacar blancos del 10 y azules del 9
SEGUNDA QUINIELA
Asunción; Gracia; Consuelin;
Gloria; Teresa; Marichu.
TERCER PARTIDO A 30 TANTOS
Carmen y Marichu, blancos,
contra
Gracia y Asunción, azules.
A sacar blancos del 10 y azules del 11
En el partido, Marichu solamente podrá jugar con la derecha.

LOS PAGOS DE AYER

Primer Partido BLANCOS **$2.92**
LOLITA y ADELA. Llevaban 77 boletos.
Los azules eran Mary y Matilde; se quedaron en 22 tantos y llevaban 42 boletos, que se hubieran pagado a $5.11.

Primera Quiniela ENCARNA **$3.03**

	Ttos.	Btos.	Dvdo.
Adela	0	73	$ 5 48
Delfina	1	56	7 14
Carmen	0	28	14 29
ENCARNA	6	132	3 03
Victoria	1	82	4 88
Lolita	4	100	4 00

Segundo Partido AZULES **$3.51**
VICTORIA y ENCARNA. Llevaban 74 boletos.
Los blancos eran Tomasita y Julia; se qeudaron en 18 tantos y llevaban 66 boletos que se hubieran pagado a $3.90.

Segunda Quiniela MARICHU **$1.81**

	Ttos.	Btos.	Dvdo.
Gloria	0	58	$ 8 30
Asunción	1	42	11 47
Gracia	0	85	5 67
Teresa	2	73	6 60
Consuelin	3	43	11 20
MARICHU	6	266	1 81

Tercer Partido AZULES **$3.23**
CARMEN y MARICHU. Llevaban 62 boletos.
Los blancos eran Gracia y Consuelin; se quedaron en 26 tantos y llevaban 45 boletos que se hubieran pagadoa $4.34.

LUQUE VS. BOADA

HOY DEBUTAN OMS Y MESA

Ayer llegaron en el vapor "Governor Cobb" los players estrellas que jueron durante la temporada anterior del club Santa Clara, Oms y "Champion" Mesa. Estos jugadores darán su debut esta tarde en el club Habana, reforzándolo grandemente en el out field. En el box habanista aparecerá su ilustre manager Adolfo Luque, con el deseo de ponerle el primer tapón al team azul de Joseíto. En cambio el manager de los alacranes mandará a la línea de fuego a Isidro Fabré, "El Catalán Azul", o al insuperable Lucas Leopoldo de la Natividad Boada. Comenzará el match a las dos y media en punto.

Hay que ir temprano para alcanzar asientos. No se quejen después si llegan tarde y tienen que ocupar entrada general.

TOMMY LOUGHRAN DERROTA POR DECISION A HARRY GREB

BOSTON, Octubre 11.

Tommy Loughran, de Filadelfia, derrotó por decisión de los jueces a Harry Greb, champion mundial de peso medio, después de sostener esta noche aquí un reñido bout a 10 rounds. Ambos oponentes subieron al ring sin especificación oficial de peso y no discutieron el título mundial. Loughran pesaba 166 libras y Greb 168.

LA HIJA DE UN CELEBRE PROPIETARIO DE CABALLOS DE INGLATERRA CORRIO COMO JOCKEY SOBRE EL FAVORITO PENNANT

Newmarket, Ingl., Octubre 11.

La célebre competencia hípica anual del "Town Plate" corrida hoy en el Hipódromo de Newmarket fué caracterizada por la participación de una señorita como jockey. Miss Elizabeth Tanner de 29 años, hija de un prominente turfman propietario de varias caudras, montó el favorito de la tarde "Pennant", pero no logró obtener más que el tercer lugar, habiendo quedado en primero y segundo los caballos "Frocked" y "Tishy", guiados por jockeys del sexo feo.

EL TEAM FLORIDANO QUE DEBUTO AYER EN FERROVIARIO PARK RESULTO MUY SUPERIOR A NUESTROS CLUBS AMATEURS

BATEARON 25 HITS EN 15 INNINGS LOS VISITANTES, Y LA COMBINACION UNIVERSIDAD POLICIA 12

HOY SE VUELVE A REPETIR EL DOUBLE HEADER EN EL MISMO PARQUE DE BASE BALL

Sobre un terreno fangoso se desenvolvió ayer el doble juego anunciado entre el club floridano que responde por Lauderdale, o "Tarpons", y el champion amateur de Cuba, el team caribe, en primer término, y después el Policía Nacional. Estos dos resultaron los oponentes del grupo extranjero visitador.

Debido a que el tiempo se sostenía con ciertos aspectos inquietantes de lluvia y temporal, el público no acudió como se esperaba, invadiendo el terreno, aunque las localidades para esa serie de juegos se encuentran vendidas en su casi totalidad. La plana mayor del amateurismo se encontraba allí presente, y también el presidente de la Liga General de Base Ball, nuestro particular amigo el fanático doctor López del Valle.

CARIBES Y TARPONS

Los primeros en verse las caras sobre el campo de acción fueron los Caribes del doctor Clemente Inclán y los Tarpons. Se jugaron nueve innings completos, en los cuales anotaron seis carreras los floridanos por dos los cubanos. Hicieron su carrera inicial los "amerecanos" en la entrada de telón arriba, por un par de hits combinados con un error de la primera base universitaria. En la segunda entrada pasaron cuatro de sus corredores sobre la goma por efecto de 4 hits y un nuevo error. En el octavo llevaron otro carrerita más a su anotación por hit de Mr. Rodes, la tercera base, single de Mullin y tubagger de Beck. Así completaron las seis que les colgaron a los caribitos del doctor Inclán, los que hicieron dos, una en el sexto por Tubey de Ortiz al center, un trancazo que pegó la esféride en la cerca, entrando desde segunda por un single de Boada a lo profundo del left.

Y la última anotación universitaria fué debida a un mal tiro del jardinero derecho a la primera base al recibir una bola de hit de Boada (Casuso) Goodwin cometió lo que se llama un "laboratorio" y el umpire dió derecho a dos bases, de acuerdo con la regla 72, a dos corredores, entrando César Sánchez en la accesoria de Margot con la segunda y última carrera de los simpáticos Caribes inclaneros.

TARPONS Y POLICIAS

Los universitarios consumieron los nueve innings completos, así que al club de la Policía sólo le quedó un tiempo muy limitado, jugaron seis rounds, pero los dos últimos visitados por los murciélagos, que ya las sombras caían pesadamente sobre la tierra cuando se realizó el out postrero.

Se comenzó a jugar por ambos teams muy bien, los policiacos administraron dos escones muy bonitos a los chicos de la Florida, y en el tercero no pudieron evitar que Rodes bateara un sencillo al left, que fuera a la segunda por sacrificio de Hilliard, y que visitara a Margot por un enorme tubeyote de Mullin al left. Luego en el quinto colgaron un racimo de tres carreras en la forma siguiente: single de Hilliard al left, Mullin da fly al center que nadie engarza por andar con cortesías ambos jardineros, viene un pass ball y adelantan los corredores, entrando después por un tubagger de Becker, el segundo que daba en la tarde, Becker va a tercera en la jugada y entra por single de Wills. Ese es el historial de las carreras floridanas hechas a la Policía.

Los chicos del teniente Calvo y de Horacio Alonso hicieron su única carrera en el quinto round, la anotó Bardina que había dado un tubeyote al right, adelantó a tercera por roller de Alpizar, que fué out de short a primera, entrando en home por hit de Ballesteros al jardín derecho.

Para más detalles veéanse los scores, que en ellos se encontrarán todos los pormenores que se deseen del doble juego de ayer.

Hoy se repite el double header, vamos a ver si los criollos tienen más suerte. Con la Policía concurrió su famosa chambelona y dos carros de auxilio de los bomberos repletos de entusiastas.

GUILLERMO.

LAUDERDALE

	V.	C.	H.	O.	A.	E.
Hilliard, 2b.	5	1	1	3	3	0
Mullin, c.	4	2	4	5	1	0
Becker, ss.	5	0	2	2	1	0
Goodwin, rf.	5	0	1	1	0	1
Clementes, cf.	4	0	2	3	0	0
Brennan, lf.	5	0	1	0	0	0
Towles, p.	2	1	1	0	3	0
Crim, 1b.	4	0	0	11	0	0
Rodes, 3b.	5	2	1	2	7	0
Totales	39	6	13	27	15	1

UNIVERSIDAD

	V.	C.	H.	O.	A.	E.
Orta, rf.	2	0	1	0	0	0
Aguilera, c.	2	0	0	3	0	0
Inclán, 2b.	5	0	1	0	4	2
Espinosa, cf. lf.	4	0	1	3	0	0
Ortiz, ss.	4	1	2	3	5	1
Sánchez, lf. cf.	4	1	0	4	0	0
Casuso, 1b.	4	0	3	12	1	1
Córdoba, 3b.	4	0	0	1	0	0
Pequeño, p.	3	0	0	1	7	0
Tapia, cf.	0	0	0	0	0	0
Páez, x.	1	0	0	0	0	0
Totales	33	2	8	27	17	4

Anotación por entradas

Lauderdale	140	000	010—6
Universidad	000	001	010—2

SUMARIO

Two base hits: Hilliard (1) Goodwin (1) Ortiz (1) Clemente (1) Beckers (1) Orta (1). Sacrifice hits: Aguilera (1) Crim (1). Double plays: Inclán a Ortiz a Casuso (2); Rodes a Hilliard. Struck outs: Towles (4) Pequeño (2) Rodes a Hilliard. Bases on balls: Towles (4) Pequeño (5); Dead balls: Towles a M. Aguilera. Wilds Towles (1). Times: dos horas 5 minutos. Umpires: Arcaño (home) Hidalgo (base). Scorer: Manuel Martínez.

Observaciones: x Batea en el noveno por Pequeño.

LAUDERDALE

	V.	C.	H.	O.	A.	E.
Hilliard, 2b.	2	1	2	2	1	0
Mullin, c.	4	1	3	5	0	0
Beckers, ss.	2	1	1	1	1	0
Goodwin, rf.	3	0	0	1	0	0
Willis, p.	3	0	3	1	1	0
Clements, cf.	2	0	0	1	0	0
Brennan, lf.	3	0	0	1	0	0
Crim, 1b.	3	0	1	5	1	1
Rodes, 3b.	3	1	2	1	1	0
Totales	23	4	12	18	5	1

POLICIA NACIONAL

	V.	C.	H.	O.	A.	E.
Sansirena, 3b.	2	0	0	1	1	0
Ballesteros, 2b.	3	0	2	4	3	0
Vietti, ss.	3	0	1	2	2	0
Maura, rf.	3	0	0	1	1	0
Hernández, 1b.	2	0	0	5	1	0
Garriga, lf.	1	0	0	0	0	0
Ledón, c.	3	0	0	4	1	0
Bardina, cf.	2	0	1	1	0	0
Alpizar, p.	2	1	0	0	2	0
Ruiz, lf.	1	0	0	0	0	0
Totales	22	1	4	18	11	0

Anotación por entradas

Lauderdale	001	030	—4
Policía Nacional	000	010	—1

SUMARIO

Two base hits: Hilliard (1) Mullin (1) Becker (1) Bardina (1) Rodes (1). Sacrifice hits: Hilliard (1 Clements (1). Stolen bases (1). Double plays: Ballesteros a Vietti a Hernández a Hilliard a Crim; Ledón a Ballesteros. Struck outs: Alpizar (2) Willis (2). Bases on balls: Alpizar (2) Willias (2). Passed balls: Mullin (1) Ledón (1). Time: dos horas. Umpires: Arcaño (home) Hidalgo (base). Scorer: Manuel Martínez.

LO RECAUDADO EN EL SEGUNDO JUEGO DE LA SERIE MUNDIAL

NEW YORK, octubre 11.

El total de la concurrencia e importe de lo recaudado en el segundo juego de la Serie Mundial, es el siguiente:

Concurrencia: 40.402.

Total de lo recaudado	$158.498-00
Para los players	80.833-98
Para cada club	26.944-66
Para la Comisión Nacional	23.774-70

DE LAS SEIS CARRERAS, CUATRO FUERON PRODUCIDAS POR BATAZOS DE HOME-RUN

Descripción del Segundo Juego de la Serie Mundial, Inning por Inning y Jugada por Jugada

PRIMER INNING

Yankees.—Witt, rolling a segunda, out en primera. Dugan, recibe la base por bolas. Babe Ruth, también es transferido. Meusel, pega fuerte rolling al short, surgiendo un double play por la vía Bancroft, Frisch y Kelly. 0 carrera, 0 hit y 0 error.

Gigantes.—Bancroft, rolling al short, out en la inicial. Groh, rolling al pitcher, out en primera. Frisch, batea un rolling difícil a la izquierda de Ward que hace una gran parada sacando en primera al bateador. 0 carrera, 0 hit y 0 error.

SEGUNDO INNING

Yankees.—Pipp, rolling a tercera y es out en primera. Ward, se apunta el primer home run del día, metiendo la pelota en un glorieta del left. Schang, fly al catcher, out. Scott, fly al left, out. 1 carrera, 1 hit y 0 error.

Gigantes.—Young, batea de globito para la tercera, out. Meusel, empata el juego bateando otro home run dentro de la glorieta del left. Cunningham, fly al right, out. Kelly, hit a bright. Snyder, fly elevado a la segunda, out. Una carrera, 2 hits y 0 error.

TERCER INNING

Yankees.—Pennock, rolling a segunda, out. Witt, repite la anterior jugada bateando por el territorio de Frisch. Dugan, da un fly al left, out. 0 carrera, 0 hit y 0 error.

Gigantes.—Mc Quillan, pega un fuerte rolling por tercera siendo out en primera al hacer Dugan una maravillosa jugada. Bancroft fly al left, out. Groh, recibe un libre tránsito. Frish, hit al jardín central. (Groh no llega más que a segunda). Young, finca a las manos del Bambino. 0 carrera, 1 hit y 0 error.

CUARTO INNING

Yankees.—Babe Ruth, se lleva en claro la glorieta del right, home run. Meusel, estrucado, Pipp, hit al right. Ward, fly a la primera, out. Schang, hit al right. Young hace juegos malabares con la bola llegando Pipp a la base de las angustias. Scott saca del box a Mc Quillan al batear un indiscutible al centre, que hace anotar a Pipp, deteniéndose Schang en la intermedia. Bentley, ocupa el box de los Gigantes. Pennock recibe un tremendo dead ball cayendo al suelo preso de terrible dolor, reuniéndose todo el personal de ambos teams en su derredor. Por fin se levanta y se dirije a la inicial mientras el público lo aclama. Las bases están como en un beneficio de Robreño. Witt, fly al centre, out. 2 carreras, 4 hits y 1 error.

Gigantes.—Meusel, rolling a la segunda, out. Cunningham, fly al right, out. Kelly, ponchado. 0 carrera, 0 hit y 0 error.

QUINTO INNING

Yankees.—Dugan, rolling al short, out. Ruth, se desquita de todos sus errores del pasado bateando su segundo home run de la tarde que va a caer en la glorieta del left. Meusel, hit al right y al mofar Young la bola llega el corredor a la segunda. Pipp, rolling a primera y es out, adelantando Meusel a la tercera. Ward, foul fly a la primera, out. 1 carrera, 2 hits y 1 error.

Gigantes.—Snyder, fly al left, out. Bentley, rolling a segunda, out. Bancroft, rolling al short, out. 0 carrera, 0 hit y 0 error.

SEXTO INNING

Yankees.—Schang, rolling al short, out. Scott, hit por el territorio de Bancroft. Pennock. (Snyder casi sorprende a Scott en la inicial) rolling de cañonazo al short que da lugar a la doble matanza de corredor y bateador por la vía Bancroft-Frisch-Kelly. 0 carrera, 1 hit y 0 error.

Gigantes.—Groh, pega un hit sobre la almohadilla intermedia. Frisch dispara un tremendo linceazo dentro de la glorieta del right que es foul por unas pulgadas, pero después conecta sólidamente con una curva de Pennock, anotándose un hit al left, adelantando Groh a la tercera. Young, hit al left, anotando Groh y quedando Frisch en la segunda. Meusel, fly corto al left que no llega a alcanzar su hermano R. Meusel, pero, al creer los corredores que el batazo sería cogido, da lugar a que el jardinero izquierdo de los Yankees pudiera coger la bola a tiempo para forzar a Young en segunda, mientras Frisch, adelantaba a tercera. Los Yankees argüían que Young había impedido que Ward completara el doubleplay en primera tirándole a Pipp a tiempo para sacar a E. Meusel, el bateador, que no había corrido creyendo que el fly que dió había de ser cogido. El umpire Hart, declaró sin lugar la reclamación que le fué hecha, después de una larga discusión Cunningham, bateó al short surgiendo un double play, por la combinación Scott-Ward-Pipp. 1 carrera, 3 hits y 0 error.

SEPTIMO INNING

Yankees.—El público chifló a Young cuando se dirigió a su posición en el jardín derecho. Witt, rolling al pitcher, out. Dugan, repite la dosis y también es out. Ruth, recibe la base por bolas. Meusel, con dos bolas contadas Ruth es sorprendido fuera de la primera siendo puesto out por tiros de Snyder, a Kelly a Bancroft a Kelly. 0 carrera, 0 hit y 0 error.

Gigantes.—Kelly, foul fly a la primera, out. Snyder, fly al left, out. Bentley two bagguer al jardín izquierdo. Bancroft, foul fly a tercera, out. 0 carrera, 1 hit y 0 error.

OCTAVO INNING

Yankees.—Meusel, foul fly al catcher, out. Pipp, recibe la base por bolas. Ward, hit al centro, deteniéndose Pipp en la segunda. Schang, fly al left, out. Scott, también batea de fly al left, out. 0 carrera, 1 hit y 0 error.

Gigantes.—Groh, rolling a tercera. Frisch, rolling al short, out. Young, (los fanáticos Yankees chiflaban al bateador mientras los partidarios de los Gigantes lo aclamaban) hit al centro. Meusel, hit al left llegando Young a tercera. Howdy batea por Cunnigham y es out en fly al centro. 0 carrera, 2 hits y 0 error.

NOVENO INNING

Yankees.—Stengel, está jugando el center fiel de los Gigantes, Pennock, rolling al short, out. Witt, rolling a segunda, out. Dugan, two bagger al left. Ruth, fly al center, out. 0 carrera, 1 hit y 0 error.

Gigantes.—Kelly, rolling a tercera, out. Gran jugada de Dugan. Snyder, rolling al short, out. Jackson batea por Bentley y da un fly al left, out, llevándose la pelota Bob Meusel. 0 carrera, 0 hit y 0 error.

DESPUES DEL JUEGO DE AYER TANTO YANKEES COMO GIGANTES CREEN SER SUYA LA VICTORIA FINAL

NEW YORK, Octubre 11.

Después de la victoria obtenida hoy por los Yankees, igualando el estado de ambos clubs contendientes, cada uno de los managers creen suyo el triunfo final y no vacilan en hacerlo público.

"Todo salió a las mil maravillas—dijo Miller Huggins el manager yankee.—Yo creí que Pennock podría detener a los Giants. Durante todo el juego su curva hizo prodigios y conservaba gran control. Me río hasta morir al ver que Ruth se ha desbocado. Ahora será tan difícil pararlo a él como contener una tormenta de nieve en Enero. Espero que Sam Jones entre mañana en combate, y si se porta bien, nos anotaremos un juego más. Si ustedes toman esto como una profecía admitan de ella lo que crean conveniente".

John Mc Graw reconoció lo siguiente después del juego de hoy:

"Pennock pitcheó muy bien y estuvo muy bien ayudado por los otros miembros de su team. El trabajo de Dugan en la tercera base ha sido la característica más saliente del encuentro. Aunque perdieron hoy, los Giants ganarán la Serie".

EN LAS BODEGAS DE LA TROPICAL.

¡Encobique Mister! Mas de un kilómetro de tanques paules, ¡llenos de cerveza Tropical!

6.000.000 de litros reposan a diez grados bajo cero en tanques "Pfaudler" de acero esmaltado.

Es una de las ventajas de la

CERVEZA TROPICAL.

Foot-Ball!!

DOMINGO 14

Almendares Park

Hispano-Juventud

Cataluña-Fortuna

¡Ay! Juventu!!

¡Ay! Noyes!!

Casimires: EL DANDY

Anuncios TRUJILLO MARIN

CARDENENSES

LA FIESTA DE LA RAZA.

Varios los actos del día.

Aunque la Casa Hispana no ha organizado este año ningún festejo para conmemorar esa fecha del 12 de Octubre hoy oficial también para Cuba, la Unión de Viajantes que preside el señor Constantino Pulido, ha combinado un programa breve, pero merced al cual, para la sociedad de Cárdenas no pasará desapercibida la gran fiesta del Descubrimiento de América.

Habrá primero una manifestación que saldrá de nuestro Ayuntamiento, presidida por el señor Alcalde Municipal, Vice Cónsul de España, Prensa, Presidente de la Unión de Viajantes y pueblo en general con la Banda Municipal.

Irán al Parque de Colón, donde se levanta la hermosa estatua de Cristóbal Colón, la primera erigida en la América al Almirante genovés. Allí se procederá a descubrir la placa en rbonce, en sustitución de la provisional, colocada el año anterior.

Después se tocarán los Himnos de Cuba y España, haciendo uso de la palabra, varios oradores. Hará el resúmen, nuestro Alcalde Municipal, señor Carlos La Rosa.

Habrá más tarde un almuerzo que se efectuará en uno de nuestros hoteles con la asistencia de distinguidas personalidades.

EN LA ACADEMIA SANTA CECILIA

De fiesta esta noche.

Brillante la velada que se ofrece en los salones de dicha Academia para conmemorar el 431 aniversario del Descubrimiento de América.

Acabo de recibir el programa.

Me lo envía el amable Director de la Academia Santa Cecilia, Sr. Angel Sánchez, amigo a quien el Cronista distingue.

Helo aquí el programa:

Primera Parte: . . . .

I Vals "El Ciprés": Streabbog. piano por la niña Panchita López.
II Sonatina, Clementi, por la niña Caridad Alvarez Bolet.
III "Despedida del alma" Idilio, Gustavo Langue; por el joven Fermín Herrera.
IV Fantasía de la Opera "Marta". Flotow, por la niña América González Verdeja.
V "Caballetta, Theodore Lack; por la niña Violeta Bolet.
VI "El Pájaro Herido", Streabbog: por la señorita Casilda Alzugaray.
VII Recitación de poesías por la niña Armonía Lipiz.
VIII "Así es mi Patria, canción popular, Moisés Simons; cantada por la Srta. Evangelina Marcoleta y acompañada por la niña Alicia Chan Nan.
IX "Canto del Pastor, Galos; piano, por la niña Lolita de Bergue.
X "VaVis" Op. 3. Chopín; por la niña Cuquita Triay.
XI "Fantasía Morisca". Serenata. Chapí: por la niña Ana María Bolet.
XII "Rapsodia Húngara núm. 2, Listz: piano a cuatro manos, por la profesora señorita Aguedita Contreras y el Maestro Sánchez.

Segunda Parte.

I Lectura de Poesías.
II "Poeta Moribundo", melodía, L. M. Gottschalk; por la señorita Hortensia Neyra.
III "Pierret", Chaminade; por la señorita Ondina Llort.
IV "Vals en Do sostenido menor, Op. 64 núm. 2. Chopín; por el joven Jacobo Solar.
V "Serenata Arabe", Tárrega: por la señorita Evangelina Marcoleta.
VII "Cajita de Música". Liebich: por la señorita María Josefa de la Portilla y Sancho.
VIII "Estudio de Concierto", Rubinstein: por la niña Alicia Chan Nan.
IX "Polonesa", Gobbaerts: a 8 manos (dos pianos) por las señoritas Ondina Llort, Cuquita Triay, Conchita Castro y Alicia Chan Nan.
X Canciones populares criollas, con acompañamiento de guitarras, por distinguidos aficionados de la localidad.
XI "Semiramide", Overtura; por la celebrada Orquesta del Teatro Palatino.

La hora del comienzo de la velada está señalada para las ocho de la noche.

ESTHER ESCOBAR.

Linda matancera!

La despedía ayer de la poética Matanzas, el vecino "confrero" Jarquín, y nos toca ahora a nosotros saludar a la fragante flor del jardín yumurino que nos trae su aroma exquisito a el nuestro.

Está Esther entre nosotros.

Pasará la señorita Escobar una temporada en nuestra Perla del Norte, siendo huesped del distinguido hogar de los esposos señora Nieves Medina de Paravicini y el señor Jacobo Paravicini.

Grata séale a la señorita Escobar su estancia entre nosotros.

CAPITULO DE TEMPORADISTAS.

Quedan pocas por regresar.

Casi despoblados se encuentran ya los balnearios y playas.

Entre los últimos que se han instalado de nuevo en esta ciudad, se hallan procedentes de Varadero, las familias de Núñez de Suárez, Jenkens de Flores y la de nuestro querido Alcalde Municipal señor Carlos La Rosa.

De las Delicias, la respetable señora viuda de Villar y sus hijos, entre los que se encuentra nuestro querido amigo Humberto M. Villar y por último de Mijala, la familia del señor Pedro Medina, Ex-Alcalde de la ciudad.

A todos nuestra bienvenida!

PANCHITA VIA DE GARCIA

Venció la muerte!

Era tan grave el mal que desde hace días minaba el cuerpo de la infortunada dama, que ayer exhaló su último suspiro.

Fueron vanos los recursos de la Ciencia.

Rodeada de su buen esposo, nuestro amigo el señor Joaquín García, y de sus queridos hijos, rindió su alma al Creador la señora Vía de García.

Descanse en paz!

Francisco González BaBcallao.

GUANABACOA AL DIA

DONATIVO PARA LA HERMANA DE FAQUINETO

La caritativa señorita Amelia Castellanos, ilustrada profesora de la Escuela número 31, de nuestro Distrito Escolar, nos remite la cantidad de tres pesos, con que los maestros de dicha escuela contribuyen a aliviar la triste situación de la ancianita y buena hermana del que fué meteereologista, Mariano Faquineto. En este mes, en que siempre nos amenazan los ciclones del mar Caribe, tal parece que almas piadosas quieren honrar la memoria de aquel humilde hombre que generosamente nos prevenía del mal con sus acertadas predicciones, enviándonos un socorro para la hermana que gime en la miseria y el dolor.

La corriente adorable de la piedad, ¿seguirá su curso en esta Villa, imitando nuestras familias pudientes, el noble rasgo nacido del alma pura y grande de la señorita Castellanos?

Tenemos la seguridad, de que, no sólo en este pueblo donde vimos la luz primera, las tristezas y privaciones de Lola harán eco, encontrando consuelo, sino que todas aquellas, personas caritativas de Cuba, harán llegar a la hermana solitaria y enferma, el alivio que reclama su doloroso estado.

Cuba, que nunca ha echado en olvido a sus buenos hijos y allegados de éstos, que al practicar el bien extiende sus alas piadosas hasta países remotos, no olvidará que en la calle de Cruz Verde, hay una infeliz mujer que merece protección.

Conjuntamente con los tres pesos que nos remite la señorita Castellanos para la hermana de Faquineto, recibimos un peso que nos envía el señor Gregorio Bernardo, de San Francisco de Paula, el simpático pueblo de los famosos "panecitos".

En nombre de Lola, damos las gracias al caritativo caballero.

EL FESTIVAL DEL LICEO

Hoy se inaugurará—si el tiempo lo permite—el Festival del Liceo que no pudo celebrarse el día 9 ni el 10 por la constante lluvia que tuvimos. A la una en punto de la tarde hasta las doce de la noche. Mañana sábado volverá a la misma hora a estar abierto el simpático Festival, y el domingo solamente estará de una a seis de la tarde.

Se espera, si como antes decimos lo tolera el tiempo—una hermosa fiesta en la antigua quinta de Castro.

Nuevos donativos se han recibido para el Festival.

La señora Josefina Sierra, cinco juguetes y un par de aretes de fantasía; la señorita Mercedes Oliva, un juguete; Enriqueta Iglesias, un juguete; Ofelia Alfonso, un juguete; Felipe Veranes Leiva, una muñeca; María de la Paz Vicente, dos muñecas; Isabel López, una caja chinesca; Arecia López, un vasito; una señora, un busto; Elena Fernández, un juguete; María Luisa V. viuda de López Miranda, un par de gemelos, cuatro jabones y cuatro juguetes; señoritas Villalobos, tres cajitas galleticas; Un comerciantes, una motera; Manuel Ardois, cuatro cajas de gaseosas y seis cajas de agua gasificadas; Enrique Pazos, un lechón asado; La Orquídea, Belascoaín, 24, un pomo de perfume; La Libre China, Belascoaín, 59, una caja japonés; una cartera modernista; El Palacio de Cristal, siete cajas de polvos; la señora Carmen González de Fernández Castro, 19 juguetes; Swilf, un jamón; señorita Estrella Galindo, un cuadrito; señora Matilde García de Hector, una escribanía; señoritas Isabel y Julia Moner, un alfiletero; Aurora Ceballos, viuda de Martínez, dos urnas; La Mariposa, un vaso; La Cópa, Neptuno, 15, una taza; La Isla, Neptuno, 84, dos tacitas; La Complaciente, Zenea, 83, dos juguetes; señor Belarmino Alvarez Suárez, dos cajas bebidas; y Ramón Gutiérrez, 24 tamales. Niña Hilda Atanes Castanedo, tres cajas de polvo; señoritas Morales Queipo, tres juguetes y una caja de jabones; Luis Guerra, 10 cajas de galleticas y 25 cajas de dulces; señora de Cabricano, un pomo perfume y una caja jabones; el señor Presmanes, 10 cajas de galleticas; Miguel A. Zaldívar, un barril cerveza inglesa; Serafina de la Noval de Castanedo, seis tazas y una caja jabones; Isabel Castanedo de Atanes, dos tazas y un abanico; señorita Dolores Larred, dos juguetes; Debén y Hermano, una caja panetela y tres ruedas de cigarros; señoritas Ortega, 18 pañuelos, una motera, un juguete y dos pomos de talco; Manuel Llano Tablado, 100 cajoncitos de tabacos de 50 centavos cada uno; señora Justina Parra de Masip, la distinguida esposa de nuestro Alcalde, seis joyeritos muy lindos; doce hebillas de cabeza, 14 pulsos, cinco espejitos y un reloj de mesa; una señora, una botella de vino dulce; señorita Justa Luis, un vestidito de crochet; señor M. Santeiro, Director de la Perfumería Nacional, doce pomos Colonia Mercedes, dos docenas de arrebol, dos docenas talco Hiel de Vaca, 12 docenas cajas pequeñas de polvo, y 24 docenas de jabones pequeños.

En efectivo:

Suma anterior.	$ 95.50
Sta. Zoila Marcuello. . .	" 2.00
Rodolfo Marcuello.	" 3.00
Dr. Luis Agüera.	" 5.00
Sra. Concepción Peoli de Agüera.	" 3.00
Srta. María Josefa Agüera.	" 1.00
Sra. Teresa Peoli viuda de Pittari.	" 1.00
Dr. Eduardo Azcárate. . .	" 5.00
Sra. Regina Ruiz de Lima. .	" 2.00
Sra. Isabel Marrero de Caneda.	" 5.00
Sra. de Herrada.	" 1.00
Sra. Rosa Arredondo de Vega	" 2.00
José Alvarez.	" 1.00
Suma.	$126.50

(Continuará.)

LA FIESTA DE LA RAZA. GRAN VELADA EN EL CASINO

Para festejar la fecha de hoy—llamada de la Raza—nuestro Casino Español ofrecerá una hermosa Velada en sus elegantes salones. Velada para la cual la Directiva ha sabido combinar un magnífico programa que todos aplaudirán. En ésta fiesta hablará el distinguido literato doctor Salvador Salazar, y también ha prometido su asistencia, nuestra ilustre compañera Eva Canel.

Será una interesante fiesta la que el Casino de Guanabacoa ofrecerá en la noche de hoy.

No se podrá dar un paso en los salones.

ANOCHE EN "EL PROGRESO"

Con toda suntuosidad se celebró anoche en la sociedad "El Progreso" la velada para conmemorar la fecha de la muerte del inolvidable hijo de esta localidad—muerto hace 18 años—Enrique Medin Arango.

Durante la mañana se verificó el solemne acto de inaugurar un monumento en el Cementerio, al que asistieron nuestro Alcalde señor Masip, la Banda Municipal, el Párroco Fray Juan Antonio Sesma,—que bendijo el acto,—y numerosos amigos. En la necrópolis hizo uso de la palabra el señor Escoto Carrión, y antes de esta ceremonia, en la Parroquia le fué ofrecida una Misa. Terminado estos solemnes actos se procedió a descubrir el rótulo de la calle Luz esquina a Enrique Guiral, nombrándose dicha calle desde ayer, "Enrique Medin Arango".

Por la noche, como decimos al principio, se efectuó la velada en la sociedad "El Progreso". Una hermosa fiesta que se vió muy concurrida.

Entre los asistentes estaban el Alcalde Masip, y el Presidente del Liceo señor Santiago López y Tejeda.

Fueron muy celebrados los discursos de los señores Juan Gualberto Gómez y Ramiro Neyra, este último Director de la Revista local "Fraternidad y Amor".

Bien ha hecho la sociedad "El Progreso" en honrar la memoria de quien como Medin Arango fué un buen patriota.

POR NUESTROS MAESTROS

Nos hemos enterado de que es muy posible que los Maestros del Distrito de Guanabacoa, no puedan cobrar sus haberes del mes en curso. Por la Junta de Educacion de esta villa se han trasmitido mas de 20 telegramas a distintos departamentos de Hacienda para evitar ese perjuicio.

El último le ha sido enviado al señor Subsecretario de Hacienda. Hasta la fecha ninguno ha sido contestado. ¿Pudiera hacer alguna cosa, en obsequio del magisterio de Guanabacoa, el señor Biosca?

Jesús CALZADILLA.

COCHE DE TURISMO

DODGE BROTHERS

En el tráfico de la ciudad o en carretera abierta el nuevo automóvil de turismo revela instantáneamente la gran comodidad que imparte la suavidad de su de su marcha.

Los asientos son más amplios y más bajos. La carrocería ha sido alargada para dar mayor comodiddd a los pasajeros. Su construcción baja reduce la oscilación lateral y aumenta la estabilidad del automóvi a todas las velocidades. Los mueles traseros por debajo del puente del diferencial contribuyen grandemente a amortiguar los baches de la carretera.

Comodidad, presentación elegante y perfecto funcionamiento de su motor, esto es lo que realmente es, el nuevo modelo Dodge Brothers.

ORTEGA Y FERNANDEZ

Prado No. 47. Habana.

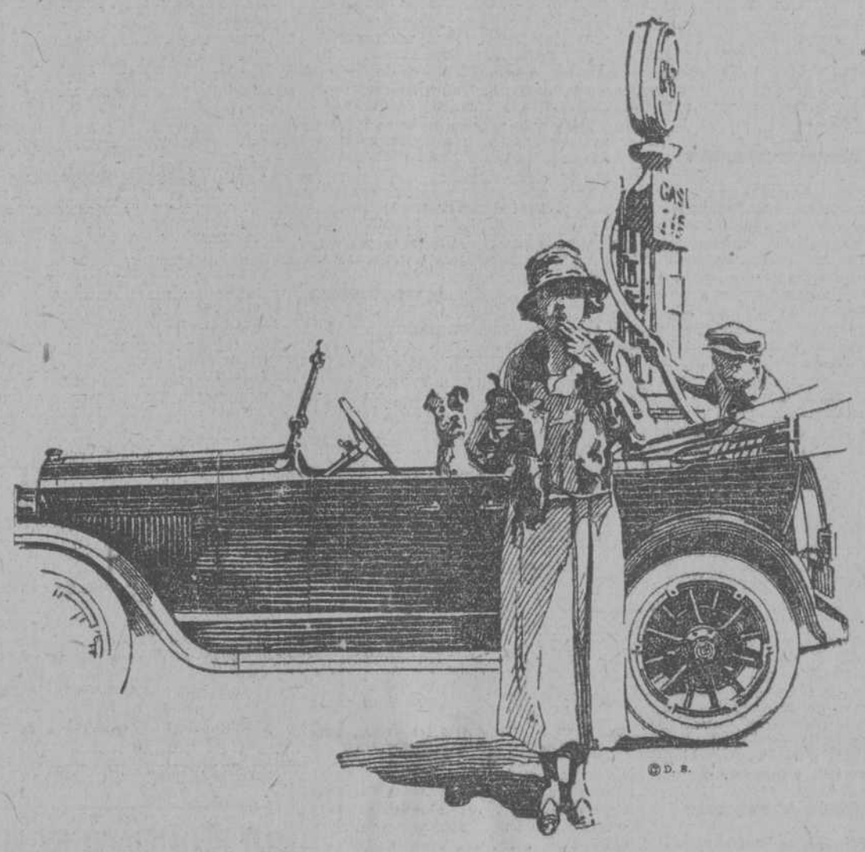

HA CALCULADO

cuanta fuerza pierde V inútilmente en la fricción de sus transmisiones y cuanto le cuesta esta fuerza al año?

El cálculo lo sorprenderá!

Aplicando las chumaceras de bolas SKF en sus transmisiones no habrá prácticamente, ninguna pérdida de fuerza, lo que significará una reducción de 20% a 30% en sus gastos de energía

Porqué gastar $1000 al año en energía cuando V puede conseguir el mismo resultado por $700 u $800?

COMPAÑIA SKF DE CUBA,
O'REILLY 21 - HABANA,

†

E. G. E.

LA SRTA. CARIDAD PARDO Y ARANGO

En la Santa Iglesia Catedral se celebrarán el día trece de los corrientes, a las nueve de la mañana, honras fúnebres por el alma de la señorita Caridad Pardo y Arango.

Se ruega a las personas que fueron de su amistad, se sirvan asistir a tan piadoso acto.

Habana, 12 de octubre de 1923.

Mercedes Pardo de Díaz Vega; Magdalena Pardo viuda de Castroverde; Dolores Pardo de San Miguel; Reverendo Padre Arteaga.

39264 12 Oct.

N. GELAS Y CIA.

SECCION DE CAJA DE AHORROS

Se avisa por este medio a los depositantes en esta Sección que pueden presentar sus libretas en Moneda Nacional o Americana, en nuestras Oficinas, Aguiar números 106 y 108, a partir del 15 del actual, para abonarles los intereses correspondientes al trimestre vencido en 30 de Septiembre de 1923.

Habana, Octubre 8 de 1923.

C7830 10d-10

ASOCIACION DE DEPENDIENTES DEL COMERCIO DE LA HABANA

SECRETARIA

JUNTA GENERAL EXTRAORDINARIA

Se convoca a Junta General Extraordinaria de asociados de acuerdo con el artículo 42 de los Estatutos Generales, a petición de más de cien asociados con derecho, para el domingo 14 del mes actual, a la una y media de la tarde, en el salón de fiestas del Centro Social, para tratar de los siguientes asuntos:

1o.—Actual estado de la Asociación en comparación con el que existía en el mes de enero del corriente año cuando tomó posesión de su cargo el actual Presidente y veinte señores vocales.

2o.—Conocer de las razones que han existido para no haberse cubierto con la urgencia que el caso requería, la plaza vacante de Director de la Casa de Salud.

3o.—Demostración de la profunda estimación y simpatía que disfruta el Dr. Bernardo Moas en la Asociación de Dependientes del Comercio, y su interés para que ocupe nuevamente el cargo de director que con tanto acierto desempeñó, haciéndolo su candidato.

4o.—Conocer de una carta remitida por el Sr. Primer Vicepresidente p. s. r. al Sr. Presidente Social.

Se advierte que con arreglo al inciso 4o. del artículo 10o. de los Estatutos Generales, solo pueden concurrir a dicho acto los asociados cuya inscripción pase de seis meses. La entrada será por el paseo de Martí y la Comisión de Puerta exigirá el recibo de septiembre último y el carnet de identificación.

Lo que de orden del Sr. Presidente Social, se publica para conocimiento de los señores Asociados. Habana 9 de octubre de 1923.

Carlos Martí, Secretario Gral.

c7823. 6 d-9.

Caja de Ahorros de los Socios del Centro Asturiano de la Habana

SECRETARIA

JUNTA GENERAL EXTRAORDINARIA

CONVOCATORIA

Por orden del señor Presidente y de acuerdo con el Consejo de Administración de esta CAJA DE AHORROS, se convoca a JUNTA GENERAL EXTRAORDINARIA de SOCIOS SUSCRIPTORES y DEPOSITANTES A INVERTIR, que se celebrará el MIERCOLES 17 de los corrientes, a las ocho de la noche, en el local social, calle de San Rafael número diez.

En dicha JUNTA se conocerá y discutirá el informe presentado por la COMISION nombrada según acuerdo de la Junta General de 29 de Julio último sobre las nuevas orientaciones de la Institución.

Los SOCIOS SUSCRIPTORES y DEPOSITANTES A INVERTIR, para tener acceso al local de la Junta, deberán presentar el último recibo de cuota o la libreta que acredite su carácter.

Habana, octubre 11 de 1923.

Manuel F. Fernández.
Secretario P. S. R.

C7865 alt 3d-13

La Correa ELECTRIC, empalmable sin fin, se usa con asombroso éxito en todas las industrias de Cuba.

Resulta la más económica, por su larga duración. Nada la desintegra. No se encoge. No se estira. Jamás resbala. No la afectan ni el Agua, ni el Calor, ni la Intemperie. Dos calidades: A prueba de Agua y de Vapor.

De todos los anchos, doble y sencilla. Para todos los usos.

AGENTES EN CUBA: VICTOR G. MENDOZA COMPANY CUBA 3, HABANA.

MATANCERAS

EN EL DIA DE LA PATRIA

Diversas las fiestas.

La primera, en sus vísperas, fué el baile celebrado en la sociedad Nuevo Ateneo, de la simpática barriada neopoblana.

Baile muy animado.

Como todas cuantas fiestas ofrece esa sociedad que preside el señor Mauzurica.

Se inició el 10 le programa con la gran revista militar frente al Cuartel de Agramonte.

Una gran parada.

A la que concurrieron para presenciarla las autoridades locales y numerosas familias del gran mundo.

Revistó las tropas el Coronel Amiel.

Que hicieron un lucido desfile ofreciéndonos un espectáculo digno del gran día.

Durante la parada, la Banda del Regimiento Crombet tocó marchas distintas, y por las distintas Compañías se hicieron ejercicios en los que demostraron esos soldados de la Patria, su disciplina, su organización perfecta, us destreza en el manejo de las armas.

En las horas del medodía fué la cita en el Casino Chino donde las colonias del antiguo Imperio, la hoy floreciente República, reuniéronse en Magna Asamblea.

Ofrecieron un almuerzo a las autoridades.

Y obsequiaban con esplendidez a todo el que visitaba el edificio, que aparecía bellamente engalanado con banderas, con plantas y con flores.

Recorrieron después las calles en manifestación.

Cerca de cien automóviles, luciendo las banderas de China y de Cuba llevaban con los miembros de la Colonia Asiática, a los invitados al almuerzo.

Pero le restó lucimiento a esas fiestas el tiempo.

Una lluvia constante, un amago de ciclón, que convirtió a aquella playa en una Venecia.

Completó el programa del día la fiesta del Liceo.

Fiesta tradicional de la casa de los matanceros, que congregó en sus salones a toda nuestra élite.

La Compañía de Telmo Montalt llevó a la escena el gracioso vaudeville "Agapito se divierte".

Trabajaron excelentemente esos artistas.

Y recibieron la ovación del selecto público, en palmas que se sucedían al final de cada escena.

Después el baile.

Por la orquesta de Ramón Prendes, que ejecutó un programa de doce piezas, que fué muy aplaudido.

¿La concurrencia?

A ella dedicaré ahora mi atención, dando nombres tan distinguidos como los de Juanita Carnot de Baquedano, América Boissier de Hernández, Bella Pérez de Moenck, Susana Simpson de Estorino, María Santiuste de Guiral y Felicia Rodríguez de Carnot.

La esposa del Presidente del Club, Adriana Beracierto de Cabarrovas, luciendo una soberbia toilette.

Un grupo de jóvenes damas todas tan gentiles, como Lolita González de Calderón, Clarita de Quesada de Liés, Agapita Ituarralde de Carballo, Alicia García de Puñals, Marina Peralta de Cruz y María Elvira de Vera de Alfonso.

Elisa de las Heras de Sarría, la dama de suprema distinción.

Y Elisa Simeón de Lamadrid, María Ruiz de Montero, Juana Luua de Leiva, Ana Rodríguez de Galup, Conchita Castañer de Viciedo y Luz Rodríguez de Puñal.

Párrafo aparte para quien entre ese grupo joven de las damas del Liceo, tiene siempre la mejor mención del Cronista: Esperanza Fernández de Pollo, leader de las elegantes.

Bellísimo el grupo de la jeneuse en el que figuraban Pucha Espinosa, Aurorita Muro, Celaida Montero y Teresa Domenech.

Susy Estorino, Silvia Ortiz y Elisita Sarría, una encantadora trinidad.

Y Margarita Silveira y Carmen Teresa Lecuona, las dos primitas, tan lindas, siempre tan celebradas.

Las Fleitas, las Ponte, las Quirós.

Y Nena Pita, Rosita Moenck, Raquel Arias, Graciella Carballo, y Alicia Guiral.

Anita Galup y Charo Leiva, en rango de belleza y de gracia.

Y Ana Luisa Betancourt, la prometida del Dr. Forest.

Pasadas las dos, terminaba la fiesta, en el alborear de un once de Octubre lluvioso, fecha que nos tiene anunciada su visita, un ciclón del que no sabemos si escaparemos.

EL BANQUETE A CUELLAR

Será el domingo.

En los salones del Hotel Sevilla, encargado por la comisión organizadora de ese homenaje.

Banquete de trescientos cubiertos.

Viene de la Habana un gran contigente de políticos y amigos del doctor Cuéllar del Río.

Durante todo el día del domingo, podrán cangearse las papeletas de invitación, por otras en que se designa a cada uno su puesto en la mesa.

Para ello deberán visitar los interesados al señor Ignacio Hernández, en su casa de la calle de Milanés esquina a Zaragoza.

Las principales figuras de la política, de la banca, del comercio, de la industria, estarán presentes a ese homneaje al doctor Celso Cuéllar del Río.

LA FIESTA DE LA RAZA

El día de América.

Fecha gloriosa del descubrimiento del nuevo continente que se celebran en todos los países del Nuevo Mundo.

Es fiesta nacional.

Que tendrá celebración lucida en los salones del Casino Español, que ofrece una gran fiesta.

Velada y baile.

Entre los números de la primera parte, figura la ópera Maruxa, cantada por María aureguízar y un excelente grupo de artistas.

Hará uso de la palabra en esa soirée, el doctor Erasmo Regüeiferos, el actual Secretario de Justicia.

Después el baile.

Digno complemento de tan interesante, de tan brillante programa.

Comenzará a las nueve la fiesta.

Hora inglesa.

NUESTRA SEÑORA DEL PILAR

La festividad de hoy.

Están de días con tal motivo las señores Pilar Ortiz de Estrada y Zenea, Pilar Penichet de Rojas, Pilar H. de García.

Pilar Reboul de Fernández, dama que figura en la sociedad habanera en el más alto rango.

María del Pilar Trelles y Enríquez, reina de reinas.

Y Pilar Peña, tan graciosa y tan gentil.

Tengan todas un feliz día.

EN SAUTO

El debut de hoy.

Presentación de esa Compañía de Telmo Montalt que tanto gustó en la velada de anoche en el Liceo.

Pondrá en escena "La señorita está loca", alta comedia, de corte finísimo, que tiene como autor a Felipe Sassone.

Al precio de ochenta centavos la luneta, actuará en Sauto, la Compañía Montalt, por una temporada que ha de traducirse en una serie de éxitos.

Será en el magno Coliseo la cita de la gente bien, durante toda la semana.

GRAND DINNER

En honor de Tejera.

Se celebró el martes, en el hotel Velasco, como homenaje de afecto y admiración al digno Fiscal de esta Audiencia.

Improvisado el ágape.

¿Cuál el motivo?

La publicación del interesante folleto titulado "El Perjurio" que acaba de editar la casa de Quirós y Estrada, obra maestra del doctor Tejera y que ha de figurar en todas las bibliotecas de los abogados de Cuba y de aquellos países de habla castellana.

"El Perjurio" tema escogido por Tejera, el día de la apertura de los Tribunales, para su discurso, es tratado en ese folleto, bajo todos sus puntos de vista, con tal luminosidad, con tan bien reconocida competencia, que ello, sugirió a un grupo de sus amigos, el felicitarlo de la manera cordial y gastronómica con que lo hicieron el martes.

En una bien presentada mesa tomaron asiento con el festejado, los Abogados Fiscales de esta Audiencia, Ramírez Olivella y Ruiz de León.

El Administrador de la Aduana Oswaldo Gou, el Registrador de la Propiedad Arturo Aróstegui, el Ingeniero Jefe de Obras Públicas Luis F. Ramos.

El Juez de Instrucción doctor José I. Júztiz, el Secretario de la Audiencia doctor Obregón y el decano del Colegio Notarial Angel de la Portilla y Guillaume.

El Corresponsal de "El Mundo" en esta ciudad, Horacio Oliva.

El poeta Fernando Liés y Mario Lima.

Y un grupo de abogados entre los que recuerdo a Porfirio Andrew, a Humberto de Cárdenas, Carlos Paradis, Ramón Santana y Cecilio Caneda.

El Registrador de la Propiedad de Alacranes, doctor Rodríguez Cáceres.

Un exquisito Menú, que la charla culta del señor Ramos hizo aún más delicioso fué servido por el Hotel de los Hermanos Velasco.

Jztiz, que acaba de regresar de su excursión a Méjico, narró episodios interesantísimos de su visita al país azteco, y Aróstegui, Andrew, y Portilla hicieron gala de su buen humor, encanatndo a los comenzales.

Con el vino espumoso de Cliquot se brindó por Tejera y su triunfo.

Con el corazón brinda hoy el Cronista por el ilustre Fiscal.

Manolo JARQUIN.

FURIOSO TEMPORAL AZOTA ISLAS DEL ARCHIPIELAGO JAPONES

TOKIO, octubre 11.

Según despachos recibidos hoy en esta ciudad, una terible tormenta una terrible tormenta se ha desencadenado sobre la ciudad de Naha, en Loochoo (o Islas Liu-Kiupy) durante la noche pasada y son muchas las personas que se echan de menos.

El rompeolas de la ciudad, que es el principal puerto de las islas y capital de la prefactura japonesa de Okinawa, ha sido destruído y todas las viviendas adyacentes quedaron rodeadas de cuatro pies de agua.

Las Islas de Loochoo se hallan situadas entre el Japón y Formosa.

UN DESGRACIADO ACCIDENTE EN SAN CRISTOBAL

(Por Telégrafo.)

San Cristóbal, octubre 11.

MARINA.—Habana.

Hoy, a las cuatro y media de la tarde, estando en las oficinas de Correos el joven José María Reyes, director del periódico local y telegrafista, al tomar del armario donde lo guarda su revólver para salir, casualmente se le disparó un tiro, que desgraciadamente alcanzó al compañero de oficina Amado Cardoso, con quien tenía una amistad íntima.

El estado del herido es gravísimo, según prescripción de los doctores Carbonell y Sánchez Ovarzún que lo asisten.

El Juzgado actúa y el pueblo tiene la convicción de que el hecho fué absolutamente casual y lamenta la fatalidad ocurrida.

Corresponsal.

Ha Renunciado . . .

(Viene de la página primera)

presentado, con el inquebrantable propósito de mantenerla, mi renuncia al señor Presidente de la República. Estoy decidido a dejar el cargo que he venido desempeñando con entusiasmo y buena voluntad, animado del deseo de servir a mi país.

Inquirimos las causas. Discretamente nos expone que son ya del dominio público. Queremos saber si hay en él resentimiento por algo que pudo estimar depresivo, y evade la contestación manifestándonos que estuvo ayer durante dos horas con el Jefe del Estado, sin modificar, a pesar de esa entrevista, su decisión de dejar la Secretaría.

Volvemos a insistir en términos más apremiantes, a conciencia de que no es cosa fácil vencer la resistencia de un hombre tan discreto como el doctor Hernández Cartaya. Le recordamos la opinión que hizo pública acerca de una de las leyes últimamente sancionadas, y nos dice que en nada la rectifica, pero que siendo ya ley de la República y siendo él todavía Secretario de Hacienda, aunque dimitente, nada debe objetar por ahora contra ella...

En efecto, no objeta nada por el concepto que tiene de sus deberes. Empero, inferimos que su inconformidad con la sanción presidencial, efectuada sin su refrendo y, por consecuencia, sin su consejo, aunque se trata de cosas que competen a su ministerio, es lo que le ha impulsado a renunciar el cargo.

Nuestra última pregunta se encamina a investigar, con toda la prudencia necesaria, si es posible que desista del propósito sostenido ante el Ejecutivo.

—El DIARIO, que ha tenido para mí, como toda la Prensa, generosos elogios, y que, al igual que los demás periódicos, me ha prestado decidida cooperación, dijo, cuando fuí nombrado Secretario de Hacienda, que yo era hombre de carácter y de convicciones. Hasta ahora lo he sido, y si alguna vez transigí en algo, no fué en nada fundamental, contrario a las leyes o que quebrantara mis principios...

Una personalidad muy conocida en los círculos económicos, había llegado poco después que nosotros y aguardaba en la sala. Eso, unido al convencimiento en que estábamos de que nada más habría de decirnos el doctor Hernández Cartaya, nos hizo poner fin a la entrevista.

¿La impresión que sacamos? Consideramos vacante la Secretaría de Hacienda, aunque seguirá sirviendo el cargo por unos días más el doctor Hernández Cartaya.

Estimamos una gran contrariedad para el señor Presidente de la República esta renuncia. No es fácil, y menos en estos momentos de honda agitación nacional, hallar un hombre que cubra una cartera tan importante y de tanta responsabilidad, a satisfacción de todos los elementos que integran la población cubana.

TEMESE QUE HAYA PERECIDO TODA LA DOTACION DE LBUQUE TANQUE "CITY OF EVERETT"

KEY WEST, octubre 11.

Esta noche quedaban muy pocas esperanzas de que se haya podido salvar la dotación, compuesta de treinta hombres, del buque-tanque "City of Everett", hundido esta mañana 150 millas al Oeste de Dry Tortugas.

El "Comal", de la línea Mallory, informó esta tarde que había llegado donde desapareció el "City of Everett" y esta noche, después de recorrer cuidadosamente todos aquellos parajes(envió un mensaje inalámbrico a los astilleros navales de ésta diciendo que no había podido encontrar rastro alguno de los botes salvavidas del "City of Everett'.

SUICIDIO DE UN SOLDADO ANOCHE EN LA CABAÑA

En la Fortaleza de la Cabaña se suicidó anoche disparándose un tiro en el corazón, el soldado Isaac Hernández, de 24 años de edad, perteneciente a la primera compañía del segundo batallón que pertenece a dicha fortaleza.

Para realizar sus propósitos amarró un cordel al gatillo de su rifle, apoyándose el cañón en el pecho y haciendo funcionar con el pie, el gatillo.

El Capitán Médico L. Castellanos reconoció el cadáver, certificando su defunción.

Isaac dejó una carta escrita que no ha sido abierta, en la que se supone explica las causas que le indujeron a privarse de la vida.

AL ESPANTARSELE LA MULA

Al entrar en su casa entre 35 y 37, con el carretón de reparto de carbón que guía Juan Fernández Díaz, se espantó la mula del carretón. Fué asistido de una contusión a colgajo en la región occípito frontal y desgarraduras de la piel, en Emergencias.

NIÑO INTOXICADO

Con luz brillante que bebió en un descuido de sus familiares se intoxicó la menor Amalia Frau Valdés, de 5 años de edad y vecina de Galiano 90.

CAYO DE LA SILLA

Al caer de una silla en su domicilio se causó la fractura del radio derecho Juana María Fernández Rodríguez, de 6 años de edad, y vecin ade Labra 214. Fué asistida en Emergencias.

ASIATICO ARROLLADO

En Emergencias fué asistido por el doctor Villar Cruz de contusiones en la región occípito, frontal y fenómenos de conmoción cerebral, el asiático José Afon, de 35 años de edad y vecino del Vedado, ignorando calle y número, por que no pudo declarar. Declaró el chauffeur del auto particular número 16 del señor Juan Antonio Roig, Ramón Alba Oro, español de 17 años y vecino de Wilson 2, que el asiático fué a cruzar la calle 2 en la esquina de Wilson, arrollándole sin poder evitarlo por la forma en que el asiático cruzó la calle. Quedó en libertad.

RIÑA EN PRSIDIO

En una de las galeras del Presidio sostuvieron ayer, en las últimas horas de la tarde, una riña dos penados, resultando gravemente herido uno de ellos. Se dará cuenta del hecho hoy al Juzgado de Instrucción de la Sección Cuarta, al que corresponde la guardia diurna hoy.

HERIDO POR IMPRUDENCIA, FALLECIO EN EMERGENCIAS

En Emergencias ingresó anoche, gravemente herido, Amado Arsenio Cardoso, de San Cristóbal, de diez y siete años de edad. Presentaba una herida de proyectil de arma de fuego en la región occipital, falleciendo al ser colocado en la mesa de operaciones.

Amado fué herido al caérsele del saco el revólver que portaba a José Reyes, telegrafista de San Cristóbal.

EXCURSION DE VETERANOS NORTE AMERICANOS

Con el propósito de inaugurar una lápida en honor del segundo regimiento de infantería de Massachussets y otra al noveno de infantería del mismo Estado en Santiago de Cuba, conmemorando los servicios de estos dos regimientos en las batallas del Caney y San Juan en 1898, así como otra lápida al octavo de infantería de Massachussets en Matanzas, se ha organizado oficialmente una excursión bajo los auspicios del Gobernador Channing H. Cox, del Estado de Massachussets y dirigida por la Walter H. Woods Company, de Boston, Mass.

He aquí el itinerario de la excursión:

Santiago, Matanzas y la Habana.

Sábado, 1º de diciembre, salida de New York, a las 11 de la mañana en el vapor de la United Fruit Cº.

Domingo, diciembre 2, hasta el miércoles diciembre 5, en el mar.

Jueves, diciembre 6, llegada a Santiago por la mañana. Los excursionistas serán conducidos al hotel Casa Grande, donde se les ha preparado alojamiento.

Viernes, diciembre 7, en Santiago.

Sábado, diciembre 8, salida de Santiago a las 9 de la mañana en carros dormitorios especiales. Lunch y comida en el tren.

Domingo, diciembre 9, llegada a Matanzas a las 12.45 p. m. Serán conducidos al hotel París, donde se les ha preparado alojamiento.

Lunes, diciembre 10, en Matanzas.

Martes, diciembre 11, después del almuerzo, a la Habana en automóvil. Alojamiento de los excursionistas en el hotel Sevilla-Biltmore.

Miércoles, diciembre 12, en la Habana.

Jueves, diciembre 13, salida a las 9 de la mañana en el vapor "Toloa".

Viernes, diciembre 14 y sábado, diciembre 15, en el mar.

Domingo, diciembre 16, deberán llegar a New York al mediodía.

Posponen el Juicio . . .

(Viene de la página primera)

que espontáneamente unen a los que han laborado juntos durante los cuatro cursos de su carrera.

El martes 10 quedó elegida la nueva directiva, reinando en la elección el mayor entusiasmo.

El joven Gerardo Portela, que tanto se ha distinguido por sus triunfos académicos y uno de los más fervorosos luchadores por la creación de esta Asociación, resultó electo por aclamación, Presidente.

El resto de la Directiva, es como sigue:

Vice Presidente: Bernardo Rodríguez.

Tesorero: Juan Miguel Ferrer.

Vice Tesorero: Modesto Moralez.

Secretario: José M. Carballido.

Vice Secretario: Manuel Buigas.

Vocales: Sta. Emilia Durán, Raul N. Barroso, Sergio Potts y Antonio García de la Torre.

Felicitamos a la nueva Asociación y a la Junta Directiva elegida, que ayer celebró su primera sesión, tomando entre otros acuerdos, el de comunicar su constitución y objeto al señor Rector de la Universidad, a la Federación Nacional y a la Asociación de Estudiantes de Derecho.

TRANQUILIDAD EN BUDAPEST

BUCAREST, Oct. 11.

El complot organizado por los estudiantes para asesinar al primer Ministro Bartiano y a algunos de los miembros de su gabinete obedecían más bien al deseo de hacer una demostración antisemítica que no a un alarde de fascismo, de lo cual, según se dice, no hay peligro inmediato.

Todo está tranquilo ahora en Bucarest.

TATICA DE PASEO.—Un buen Ford y... unas botellas del imprescindible MAGNO, completan mi felicidad.

EL FOTINGUERO.—Yo también soy dichoso tomando MAGNO, porque duplico las carreras sin poncharme.

La fama del Vermú MAGNO no descansa en palabras: los hechos han demostrado que fué, es y seguirá siendo EL MEJOR.

MAGNO El Vermú que alegra, pero no emborracha.

IMPORTADORES: PEDRO R. MONERA, S. A. SAN BENIGNO 14-16. TELEFONO A-5740

C 7757 alt. 4d-7

Crónica Católica

IGLESIA DE SAN FRANCISCO
Fiesta de la Raza y de Nuestra Señora del Pilar.

Día 12. A las nueve Misa de Ministros con acompañamiento de orquesta y panegírico por un distinguido orador sagrado.

Se invita a todos los amantes de las glorias franciscanas, pues gloria franciscana es el descubrimiento de las Américas y su evangelización.

El P. Guardián.

IGLESIA DE LA MERCED
Fiesta a la Virgen del Pilar.

A las 9 de la mañana, solemne función religiosa.

Se cantará, a toda orquesta, una Misa de Perosi.

El famoso tenor, señor Paoli, cantará una preciosa Ave María para honrar a la Pilárica.

Predicará el P. Caude.

La Banda de música de "España Integral" tocará los Himnos cubano y español y amenizará la fiesta desde los claustros de La Merced.

IGLESIA PARROQUIAL DEL PILAR

Día 12 de Octubre

A las 9 a. m., Misa Solemne de Ministros, siendo celebrante Monseñor Francisco Abascal, Cura Párroco del Santo Angel, asistiendo a la misma el Excelentísimo Ilustrísimo Sr. Obispo de la Habana, quien bendecirá la nueva imagen de Jesús Nazareno.

El Sermón será a cargo de Monseñor Santiago G. Amigo, Canónigo Penitenciario de la Santa Iglesia Catedral.

La música estará a cargo del Maestro señor López.

MUY ILUSTRE ARCHICOFRADIA DEL SANTISIMO SACRAMENTO DE LA IGLESIA PARROQUIAL DE SAN NICOLAS DE LA HABANA

Celebró su función mensual el domingo anterior, la M. I. Archicofradía del Santísimo Sacramento de la Iglesia Parroquial de San Nicolás de Bari. Esta Archicofradía, fué autorizada su erección por S. M. la Reina de España, Doña Isabel II, que le otorgó el uso del color azul en el palio y en las insignias.

A las siete y media, a. m., celebró la Misa de Comunión general el Teniente Cura Padre Juan José Lobato Farrugia.

Fué amenizada con preciosos motetes por el organista del templo señor Rivero.

A las ocho y media, a. m., celebró la Misa Solemne el Párroco Padre Juan José Lobato Rendón, asistido de los Padres Curado y Curbelo.

Concluído el Santo Evangelio lo explicó a los fieles.

Nos presenta este Evangelio a un hombre pidiendo a Jesucristo un milagro. Primero **creo en la palabra de Jesucristo, y más tarde**, al ver realizado el milagro que pedía, **creyó en él, y con él toda su familia.**

El ver un milagro es un don de Dios que puede servir para nuestra salvación o nuestra condenación. Muchos creyeron en Jesucristo al ver sus milagros, pero otros llegaron hasta aborrecerle y maquinar su muerte.

No basta la gracia de ver milagros; es necesaria también la gracia de saberse aprovecharse de ellos. Pero hay otra gracia mayor que éstas: la de saber creer sin necesidad de ver milagros; y de los que así creen, dijo Jesucristo nuestro Señor: **Bienaventurados los que no vieron y creyeron.**

El que cree de veras y sabe vivir según su fe es el hombre más feliz. Allá en el sagrario tiene un Amigo y Consolador, un Corazón que late de amor por él y tanto más cuanto más atribulado se vea: **Venid a Mí, nos está diciendo todos los que os halláis atribulados, y Yo os consolaré.** ¡Feliz el alma que sabe sentir esta verdad!

El que cree pero obra como si no creyera, mostrándose indiferente a la presencia de N. S. Jesucristo en la Eucaristía debiera meditar aquella terrible sentencia del **Apocalipsos: Ojalá fueras frío o caliente** (incrédulo o fervoroso); **pero porque eres tibio, estoy para vomitarte de mi boca** (o echarte de Mí).

El que ha caído en la desgracia de no creer no pida milagros queriendo así justificar su incredulidad o apostasía; pero ese tal ya que imitó al Apóstol incrédulo en exigir condiciones, imítele también en su penitencia para poder oir aquellas consoladoras palabras del Señor: **Bienaventurados los que no vieron y creyeron.**

Para avivar y conservar la fe contribuye el rezo del Santo Rosario en familia. Se fué perdiendo la fe en las familias a medida que estas se fueron alejando de las saludables prácticas de nuestros mayores, entre las cuales ocupaba lugar preferente el rezo del Santo Rosario.

Exhorta a ir a postrarse ante el Sagrario, y adorar allí con viva fe al Señor, pero ruega a las señoras lo hagan con el traje, que demanda la modestia cristiana, a la cual hoy tanto falta la mujer, viéndose obligado el mismo Santo Padre a tomar enérgicas medidas contra tan descarada inmodestia.

Refiere los sonrojos sufridos por varias señoritas al no ser admitidas en audiencia Papal.

Pero al fin buenas cristianas comprendieron su yerro, y vistiendo un traje acomodado a la modestia cristiana, fueron a implorar perdón al Santo Padre, que entonces las admitió gozoso, recibiéndolas por hijas.

"¡Qué pena sentí al verlas llorar en el hotel por haber sido rechazadas por inmodestas en el vestir del Vaticano!"

A quien las consolaba, exclamaban: "¡No saben la pena que es para un cristiano ser rechazado por el Vicario de Cristo en la Tierra! Que ustedes jamás lo sepan."

Y yo me decía, si tal efecto causó en estas almas la repulsa del Vicario de Cristo, ¿qué terrible no será la del divino Juez?

Después de la misa se efectuó la procesión del Santísimo Sacramento y la reserva.

Llevó la custodia el Teniente Cura Padre Farrugia, y efectuó la reserva el Párroco.

En la casa rectoral se llevó a cabo la junta mensual reglamentaria.

IGLESIA DEL CORAZON DE JESUS

A las ocho a. m. Triduo en honor al Corazón de María, con sermón por el P. Ramón Díaz, S. J.

Se encarece la asistencia a las congregantes del Purísimo Corazón de María.

NUESTRA SEÑORA DEL PILAR

Después que el Apóstol Santiago había recorrido gran parte de España predicando el Evangelio, fué a Zaragoza, donde se entregó también a su apostólico ministerio. Una noche, que aseguran haber sido la del 2 de enero del año 30 o 40 después de Jesucristo, salió fuera de la ciudad y se puso de rodillas para hacer oración, y cuando estaba en el fervor de su súplica, oyó música celestial y el canto del Ave María. Acercóse la visión y descubrió a manera de un globo de luz resplandeciente, de cuyo centro salió una hermosísima matrona, la Santísima Virgen María, en carne mortal, que le dijo: "Querido Santiago: Por voluntad de mi hijo Jesucristo te digo que fabriques en este mismo sitio una capilla en honra mía, en la que colocarás esta imagen mía sobre esta columna, y te aseguro que en esta ciudad y reino jamás faltarán verdaderos cristianos hasta la consumación de los siglos. A la mañana siguiente dieron principio a la construcción de la santa capilla. Se tiene por muy cierto, que al partir el Apóstol a Jerusalén, dejó de sus discípulos para capellanes de la Virgen y desde aquella feliz época comenzó en España el culto a la Madre de Dios.

IGLESIA PARROQUIAL DE JESUS, MARIA Y JOSE
Instalación de la Congregación de Nuestra Señora de la Caridad

Debido a la torrencial lluvia de ayer, fué suspendida la fiesta de instalación de la Asociación de Nuestra Señora de la Caridad, la cual se efectuará el próximo domingo, conforme al programa ya publicado.

CONGREGACION DE HIJAS DE MARIA DEL TEMPLO DEL CORAZON DE JESUS

Mañana a las ocho a. m., celebrará la Congregación de Hijas de María de la iglesia del Corazón de Jesús, la función mensual, correspondiente al presente mes.

Se encarece la asistencia a las piadosas congregantes.

UN CATOLICO.

DIA 12 DE OCTUBRE

Este mes está consagrado a Nuestra Señora del Rosario.

Jubileo Circular.—Su Divina Majestad está de manifiesto en la iglesia del Santo Cristo.

Nuestra Señora del Pilar. Santos Serafín, capuchino; Walfrido, Salvino y Maximiliano, confesores; B. Camilo Constanzo, de la C. de J., mártir; y santa Herlinda, virgen, abadesa.

Nuestra Señora del Pilar. La Santísima Virgen, antes de su gloriosa ascensión a los cielos fué a España, apareciéndose al apóstol Santiago en Zaragoza, sobre una columna de mármol, de donde ha tomado en nombre de Virgen del Pilar. De ahí es que, según la tradición de la iglesia de España, desde los primeros tiempos de la Iglesia tuvo la Santísima Virgen capilla y altar en la ciudad de Zaragoza, cuyo culto y devoción se propagó a los demás pueblos de la península. Como han sido y son muchos los favores que han recibido los españoles de la Reina de los Angeles, de ahí es que le profesen tan gran devoción, y esta devoción misma, los ha reanimado para levantarle suntuosos templos y magníficos altares, dando así pruebas de su gratitud a tan soberana señora. El vicario de Jesucristo Clemente XII señaló el día 12 de Octubre para celebrar la festividad de Nuestra Señora del Pilar.

Desfilará hoy la . . .

(Viene de la página primera)

tralladoras del Batallón 1 de Artillería de Costas.

Batallón Núm. 2 de Artillería de Costa. Jefe: Capitán Francisco Espinosa y Acanda. Plana Mayor. Cuatro Compañías con cinco escuadras cada una (9 escuadras del Batallón Número 2 de Artillería de Costa; 9 escuadras que facilitará el Batallón número 3 con los Tenientes Tabernilla, Varona y Gutiérrez Bermúdez, y dos escuadras formadas por servicios especiales del Batallón Número 2. Pelotón de Ametralladoras del Batallón Núm. 2 de Artillería de Costa.

Cuerpo de Ingenieros. Jefe: Comandante José M. Bonich y de la Puente. Plana Mayor. Cuatro compañía con cinco escuadras cada una (14 escuadras del Cuerpo de Ingenieros, 6 que facilitará el Batallón número Núm. 3 con los Teniente Corvo y Céspedes). Pelotón de Ametralladoras del Batallón Núm. 3 de Artillería de Costa.

Estas Fuerzas deberán encontrarse en el Castillo de la Fuerza Habana, a las 8 a. m.

La Artillería de Campaña ocupará el lugar que le señala la Orden General número 18 del Sexto Distrito Militar.

El Jefe de la Batería Ligera ordenará se presenten al Jefe del Regimiento un corneta montado de dicha Unidad.

Las fuerzas de Artillería de Costas desfilarán por la Avenida de Martí "en columnas de escuadra"; las ametralladoras "columnas de pelotones" (el Pelotón en líneas de secciones) con intervalos reducidos de yarda y media; la Batería Ligera "en columna de dobles secciones" y las Batería de Montañas "en columnas de secciones".

En el Malecón la Artillería de Costas, "en columnas de Compañía"; las Ametralladoras, "en columnas de Pelotones" (Pelotones en línea de secciones) con intervalos reducidos de 3 yardas; la Artillería de Montaña "en columnas de Pelotones" y la Batería Ligera, "en columnas de dobles secciones".

El uniforme será de servicio, gorra y guantes para la Infantería y sombrero, guerrera y todas sus armas para la Caballería.

Por orden del Teniente Coronel J. Cruz Bustillo, M. M., Jefe del Distrito.

(F.) R. Armenteros,
Capitán Ayudante del Séptimo Distrito Militar.

Anuncios Clasificados de Ultima Hora

ALQUILERES

HABANA

PARA COMERCIO O INDUSTRIA, SE alquila la hermosa casa Industria, 132, frente al Capitolio. Informes y llave: Animas, 3, altos.
39291 14 Oct.

SE ALQUILAN LOS ALTOS NEPTUNO, 307, (Loma de Universidad). Informe y la llave en Neptuno, 346.
39301 16 Oct.

Se alquila local amplio, seco y muy cerca de los muelles, propio para depósito de mercancías. Informan, Habana y Jesús María, Farmacia.
39310 17 oc

ECONOMIA, 34, SE ALQUILA ALTOS y bajos con comunicación interior y exterior fabricación moderna con sala, saleta y cinco cuartos. Informes: Bernaza, 50, segundo piso.
39326 16 Oct.

Se alquilan los espaciosos altos de la casa Amistad 44, altos. La llave en los bajos. Informan Prado 68, altos.
39372 19 oct.

Se alquilan en Avenida de Italia 47, (antes Galiano) los hermosos bajos acabados de pintar. Muy propios para varios negocios, por su buena situación; también sirven para Oficina, o Casa de Modas. En los altos "Conservatorio Nacional", informan.
39384 14 oct.

SE ALQUILAN LOS BAJOS DE LA casa de mampostería, nueva, calle Gloria No. 160 entre Figuras y Carmen. Tiene sala, saleta, 3 cuartos, baño intercalado, cocina de gas. La llave en frente en el No. 205. Para más informes en Jesús del Monte No. 284, altos, entre Estrada Palma y Milagros, de 12 a 4 y de 7 a 10.
39332 17 oct.

SE ALQUILA UN HERMOSO LOCAL propio para café, bodega y cantina etc. Informan Manzana de Gómez 457. Teléfono A-2422.
39334 14 oct.

BUEN LOCAL PARA ESTABLECI-miento con o sin armatostes, se alquila en cien pesos en Obispo 31 1|2. También se alquila el que ocupa la librería. Informan en la librería.
3933 15 oct.

SE DESEA ALQUILAR UN GARAGE particular, no lejos del parque de Medina. Diga condiciones y a qué hora puede verse. Dirigirse al Sr. Rodríguez Teléfono A-7966.
39339 18 oct.

PROXIMO AL COMERCIO, SAN JUAN de Dios, se alquila segundo piso de Aguiar 47. Sala, comedor, 3 cuartos, etc. Llave e informes en el primer piso, izquierda.
39376 14 oct.

SE ALQUILA LA CASA BENJUMEDA No. 48, entre Marqués González y Oquendo, con sala, saleta corrida, tres habitaciones y demás servicios, de construcción moderna. Informa señor Alvarez, Mercaderes 22, altos de 11 a 12 y de 5 a 6. El papel dice dónde está la llave.
39340 15 oct.

ESCOBAR 170 ENTRE REINA Y SA-lud. Planta baja de 400 metros. Gran salón corrido, propio para comercio, industria u oficina. Tel. M-5855.
39347 15 oct.

EN AGUIAR 72, ESQUINA A SAN Juan de Dios, se alquila un departamento con vista a la calle; hay agua abundante; hay teléfono.
39349 19 oct.

SE ALQUILAN LOS BAJOS DE LA casa calle Vento frente al parque Maceo. Informes 23 y 2. Sra. Viuda de López.
39352 15 oct.

HERMOSOS BAJOS EN GALIANO, cerca de Trocadero. Se alquilan. Informa: Dr. Miguel Suárez. Tel. A-7591
39357 14 oct.

SE ALQUILA LA TERCERA PLANTA de la casa Lealtad 12, entre Lagunas y San Lázaro, acera de sombra y brisa, con sala, comedor corrido, tres habitaciones, cuarto de baño con todo confort, cocina de gas y además dos cuartos altos con baño e inodoro independiente. La llave en la bodega esquina de Lagunas. Informan: Manzana de Gómez 442. Teléfono A-4047.
39351 15 oct.

SE ALQUILA LA CASA PRADO 15, altos entre Refugio y Genios. Tiene sala, saleta, ocho cuartos, dos de criados, comedor, dos baños, terraza. Se puede ver por las mañanas. Informan misma.
39361 16 oct.

SE ALQUILAN UNOS ESPLENDIDOS altos, muy cómodos, propios para numerosa familia. San Lázaro 69 entre Crespo e Industria. Informan en la bodega de en frente.
39303 19 oct.

SE ALQUILA EL BONITO Y VENTI-lado tercer piso, derecha, de Bernaza. Darán razón Zulueta No. 36 G., altos.
39366 21 oct.

SE TRASPASA EL LOCAL DE SAN Rafael 143 esquina a Aramburu, propio para cualquier establecimiento, alquiler barato, buen contrato. Para informes en el mismo local. Julio García Chao.
39382 18 oct.

SE ALQUILAN LOS ALTOS DE LA hermosa y ventilada casa Calzada de la Infanta 47, frente a la fábrica de chocolates "La Estrella". Tiene terraza, sala, recibidor, cuatro cuartos, baño intercalado, espaciosa galería con cierre de persianas, corredor corrido, cocina, cuarto y servicio de criados y otra terraza más al fondo. Informan en los bajos de la misma. Tel. A-6963.
39379 16 oct.

SE ALQUILA

Un hermoso local con un horno y buen obrador, muy propio para una panadería y dulcería con una buena vidriera de dulces ;está en el punto más comercial de la capital: Su dueño no puede atenderla porque tiene otros negocios. Para informes calle Aguila No. 145, bajos.
39371 14 oct.

VEDADO

SE ALQUILA LA CASA CALLE 19, número 380, entre Paseo y Dos, acera de la brisa, compuesta de jardín, portal, sala, saleta, tres habitaciones, dobles servicios sanitarios, cuarto de criados. Llave al lado. Informan altos Botica Sarrá. Teléfono A-4358.
39325 18 Oct.

VEDADO. SE ALQUILAN LOS ALTOS de la casa calle 25 entre Paseo y Dos con seis habitaciones de familia, una de criados, dos baños, cocina de gas en los bajos está la llave. Para más informes: Tel. M-4583.
39354 14 oct.

EN $50.00 SE ALQUILAN LOS ALTOS del chalet calle A y 27, Vedado. Para más informes en frente.
39354 14 oct.

SE ALQUILA LA PRECIOSA CASA situada en la calle 15 esquina a 4, Vedado, compuesta de cinco grandes habitaciones en los altos, recibidor, sala, comedor, biblioteca, pantry, cuarto de servidumbre en los bajos; garage y cuarto de chauffeur, separados del edificio principal. Llaves e informes el guardián en la misma.
39381 14 oct.

MARIANAO, CEIBA, COLUMBIA Y POGOLOTTI

SE ALQUILA LA CASA GENERAL Lee, 6, en Marianao, con portal, sala, saleta, comedor, cinco habitaciones, buen baño, habitación y servicio de criados, de esquina y acera de la sombra. La llave en el 19. Informan: Consulado 112. Teléfono A-4036.
39393 15 Oct.

ALQUILERES DE CASAS

SE ALQUILA UNA CASA ACABADA de fabricar, precios módicos, con dos departamentos de dos habitaciones cada uno, juntos o separados, con servicios y cocinas, patio y luz en Santa Teresa y Velasco, a una cuadra de la Calzada de Puentes Grandes, frente al paradero de los carros de Marianao. Ceiba. La llave e informes en Real, 180, Ceiba
39297 18 Oct.

HABITACIONES

HABANA

PARA CONSULTORIO MEDICO O CLI-nica Dental, se alquila una magnífica sala y si se desea junta con la saleta, a una cuadra del Mercado Unico. Estévez, 22-A, bajos.
39320 21 Oct.

CONCORDIA, 23, ALTOS, ENTRE GA-liano y Aguila, se alquilan departamentos con vista a la calle a persona de moralidad.
39327 14 Oct.

SE ALQUILA UNA HABITACION con todo el servicio a matrimonio sin niños, es casa de moralidad y se exijen referencias, hay teléfono y gas para cocinar. Aguacate, 21, bajos.
39328 17 Oct.

EN O'REILLY 72, ALTOS, ENTRE VI-llegas y Aguacate; hay habitaciones desde $15.00 amuebledas y desde $10.00 sin amueblar.
39294 15 oct.

EN AMISTAD 97, ALTOS, CASA PAR-ticular, muy respetable, se alquila espléndida habitación con grandes comodidades para señoras o matrimonio. Precio módico.
39348 16 oct.

MONSERRATE 93, ALTOS ENTRE Lamparilla y Obrapía, se alquilan habitaciones con lavabo de agua corriente. Con muebles o sin ellos. Precio de situación. Para más informes en la misma.
39354 14 oct.

APODACA 22 A DOS CUADRAS DEL Campo Marte, se alquilan habitaciones con vista a la calle; en la misma hay una propia para hombres solos; es casa de estricta moralidad.
39359 15 oct.

"EL PRADO". SE ALQUILAN HABI-taciones con vista al paseo e interiores a 20, 25 y 30 pesos. Se admiten abonados al comedor. Prado 65, altos, esquina a Trocadero.
39376 14 oct.

HOTEL PALACIO COLON. PRADO 51. Tel. A-4718. Se alquilan habitaciones todas con balcón a la calle y muy frescas. Precios módicos.
39385 14 oct.

EN CASA PARTICULAR SE ALQUILA una habitación a hombres solos y de pura moralidad; de no ser así que no se presenten. San Juan de Dios 13, altos, informan.
4 d 12.

SE NECESITAN

Criadas de mano y manejadoras

UNA BUENA MANEJADORA PARA niño de dos años se solicita en la casa J, número 35, esquina a 17, Vedado.
39313 14 Oct.

SE SOLICITA UNA MUCHACHITA de 12 a 14 años para cuidar de una niña de dos años, sueldo cinco pesos y comida. Dirigirse a Guasabacoa y Santa Felicia. Luyanó, bodega.
39308 14 Oct.

SE SOLICITA UNA MANEJADORA joven que desee trabajar por horas. Prado 105, altos.
39370 14 oct.

Criadas para limpiar habitaciones y coser

Se solicitan dos criadas, una para limpieza de habitaciones y otra para comedor. Buenaventura No. 1 casi esquina a Pocito, Víbora. Teléfono I-1910.
39333 15 oct.

COCINERAS

SOLICITO MUY INTELIGENTE COCI-nera para todo servicio de un caballero solamente, buen sueldo, O'Reilly 72, altos entre Villegas y Aguacate a todas horas: señor Roig.
39294 15 oct.

UNA JOVEN PENINSULAR, SE SOLI-cita para cocinar y limpiar. Sueldo 30 pesos y ropa limpia. Teléfono F-5349. Calle N No. 186 esquina a 19.
39355 15 oct.

VARIOS

Se solicita un criado fino de mediana edad, acostumbrado al servicio de buenas casas y con referencias de las mismas. Sueldo: de cuarenta a cincuenta pesos. Presentarse por la mañana en la Quinta Palatino, Cerro.
7896 3 d 12

En Malecón 56, segundo piso, se solicita una mulatica para la limpieza.
39349 15 oct.

OPORTUNIDAD. —NECESITAMOS EN la Habana y en el interior de la República representantes exclusivos para introducir negocio nuevo, fácil de trabajar y que deja gran utilidad. Informes de 1 a 4 y por correo, en Oficios 12 Departamento 410, Habana.
39333 14 oct.

SE OFRECEN

Criadas de mano y manejadoras

JOVEN ESPAÑOLA RECIEN LLEGA-da, desea colocarse de criada de mano o manejadora en casa de moralidad, tiene quien la recomiende. Informan: Calzada la Tropical, 20. Puentes Grandes
39315 14 Oct

SE DESEA COLOCAR UNA JOVEN pe-ninsular recién llegada de criada de mano o manejadora. Puerta Cerrada, 79, esquina Figuras, bodega.
39315 14 Oct.

DESEAN COLOCARSE DOS JOVENES españolas recién llegadas para criadas de mano o manejadoras. Darán razón en Santa Clara, 4.
39319 14 Oct.

SE DESEA COLOCAR UNA JOVEN es-pañola de manejadora o criada de mano, sirvió en Madrid y en la Argentina, sabe cumplir con su deber y tiene quien la garantice y en la misma una criandera. Ferrer, número 9, Cerro.
39329 14 Oct

JOSEFA RODRIGUEZ VALCARCEL se anuncia para manejadora o criada de mano, es cariñosa para los niños, es recién llegada. Suárez, 31.
39239 14 Oct

UNA ESPAÑOLA DE MEDIANA EDAD desea colocarse de criada de manos de corta familia o manejadora de un niño chico; lleva tiempo en el país y sabe su obligación; lo mismo comedor o para cuartos; tiene quien la recomiende. San Lázaro 360.
39299 14 oct.

JOVEN ESPAÑOLA DESEA COLOCAR-se de criada de manos o de cuartos. J. y Calzada, edificio Carneado No. 102 Vedado.
39335 14 oct.

SE OFRECEN

UNA JOVEN ESPAÑOLA DESEA CO-locarse de manejadora; es cariñosa con los niños. Tiene referencias. Cienfuegos 29, altos de la bodega.
39334 14 oct.

UNA JOVEN PENINSULAR, RECIEN llegada, desea colocarse de criada de manos. Tiene quien responda por su conducta. Informan calle 1 No. 75, moderno entre 7 y 9, Vedado.
39343 14 oct

SE DESEA COLOCAR UNA JOVEN ES-pañola para manejadora o criada de manos que sea casa de seriedad, calle ocho entre 15 y 17, Puente Almendares.
39344 14 oct.

Criadas para limpiar habitaciones y coser

EN MAXIMO GOMEZ, 360, SE DEsean colocar dos muchachas españolas de buenas referencias, una para criada de cuartos o de mano y otra para manejadora, las dos son formales.
39323 14 Oct.

SE DESEAN COLOCAR DOS MUCHA-chas españolas para cuartos las dos saben coser y cumplir con su obligación. Galiano, 7-A, altos.
39330 14 Oct

SE DESEA COLOCAR UNA JOVEN ES-pañola para cuartos y coser. Informan en S y 9. Tel. F-1950. Vedado.
39367 14 oct.

CRIADOS DE MANO

UN JOVEN ESPAÑOL, DESEA COLO-carse de criado de manos o ayudante de chauffeur. Calzada y 9, bodega.
39356 14 oct.

DESEA COLOCARSE ESPAÑOL PARA criado de manos. Tiene buenas referencias e informes. Neptuno 126. Teléfono A-9713.
39347 14 oct.

COCINERAS

SE DESEA COLOCAR UNA COCINE-ra de mediana edad española. Informan en Estrella, número 96. Teléfono A-5227.
39302 14 Oct

DESEA COLOCARSE UN HOMBRE de 30 años de edad que lleva 4 años en Cuba para ayudante cocina o portero o ayudante jardinero o para los quehaceres de una casa. Informa: B y Zapata, jardín Las Mercedes. Teléfono F-5007.
39237 14 Oct.

SE DESEA COLOCAR DE COCINERA o para la limpieza por las mañanas, Villegas, 103, cuarto, número 10.
39300 14 Oct.

MATRIMONIO ESPAÑOL CON NIÑA ocho meses ofrécense. Cocinera, criada, portero, mozo, análogos, ambos inteligentes. Garantías, bien presentados, para ciudad o campo. Informes: Campanario 64, bajos.
39337 14 oct.

SRA. ESPAÑOLA DESEA COLOCARSE de cocinera; entiende algo de postres; no tiene inconveniente en hacer plaza. Duerme fuera. Tel. A-7808. Empedrado No. 54.
39353 14 oct.

SE OFRECE UNA PENINSULAR DE mediana edad para cocinar y limpiar, para corta familia; gana $30.00 y desea familia buena, si no es así que no se presenten. Informan Jesús María 51, bajos.
39359 14 oct.

UNA SEÑORA ESPAÑOLA DESEA colocarse para cocinar a un matrimonio o en casa de corta familia; no le importa hacer alguna limpieza, si la cocina es sencilla. Oficios 76, alto.
39362 14 oct.

JOVEN ESPAÑOLA DESEA COLOCAR-se de cocinera. Tiene informes de donde ha trabajado. Villegas 90, altos.
39336 14 oct.

CRIANDERAS

SE DESEA COLOCAR UNA JOVEN para criandera con buena y abundante leche y muy buen carácter, recomendaciones si las necesita. Informan en Aguiar 85, altos.
39353 14 oct.

CHAUFFEURS

CHAUFFEUR CON QUINCE AÑOS DE práctica desea colocarse en casa particular o de comercio; sale fuera y conoce toda clase de máquinas, recomendado por las casas que trabajó. Informan A y 17, Garage Central. Teléfono F-4077 y F-1216 a todas horas.
39374 14 oct.

VARIOS

UNA PERSONA EXPERTA EN AGRI-cultura y especialmente en caña, solicita ocupación para administrar finca o bien en algún negocio. Informes: Señor Sosa. Teniente Rey, 59. Teléfono A-1673.
39282 19 Oct.

SE DESEA COLOCAR PENINSULAR de mediana edad, de portero o criado de mano o cosa análoga, sabe planchar ropa de caballeros, no tiene inconveniente en salir al campo, tiene buenas recomendaciones. Informan en Jesús María, 51, bajos.
39307 14 Oct.

DESEA COLOCARSE DE SERENO O portero en un establecimiento, fábrica o casa particular, una persona de respeto y garantía. Avenida de Bolívar, número 34, altos. Teléfono 9247.
39240 14 Oct.

SE OFRECE PARA CRIADO UN JO-ven español; sabe servir a la rusa; plancha ropa de caballero; sabe preparar toda clase de cocteles y ponches y tiene inmejorables referencias. Informan F-1124.
39304 14 oct.

JARDINERO CON SIETE AÑOS DE práctica en el oficio, llegó de España. Desea colocarse; también sale al campo; tiene referencias de las casas que ha trabajado. Informan 21 y F, bodega. Tel. F 5616.
39336 14 oct.

REPRESENTANTE. —OPORTUNIDAD magnífica. Representante activo y conocido; trabajar base comisión. Honorabilidad, actividad y referencias más importantes que experiencia; para uno que busca futuro. Cía. Americana establecerá sucursal representar fábricas. No responda si necesita adelantos o gastos oficina, o si no tiene los requisitos necesarios. Informes 340 Hotel Plaza, por escrito.
39324 14 oct.

SE DESEA COLOCAR UN MUCHACHO peninsular, recién llegado, de fregador de platos o para bodega; no repara en el sueldo; tiene quien lo garantice; 17 años de edad. Informan Cuba 71, altos.
39345 14 oct.

SE OFRECE UNA JOVEN DE MODIS-ta. Tiene buenas referencias; prefiere casa particular. Informan en la fonda "La Gran Antilla". Oficios 13. Teléfono M-6114.
39389 14 oct

DESEA COLOCARSE UN MUCHACHO de 18 años de edad para ayudante cocina o ayudante chofer o dependiente bodega o café. Informa: B y Zapata, jardín. Teléfono F-5007.
39238 14 Oct.

Compra y Venta de Fincas y Establecimientos

URBANAS

VENDO EN JESUS DEL MONTE, DOS casitas en 4,400 pesos cada una, otra de 3 cuartos, baño intercalado moderna en 5,000 pesos, gran casa de esquina portal sala, 2 cuartos bajos, dos altos, cielo raso, 9.000 pesos tengo muchas casas y solares. Informa el señor González. Calle de Pérez, número 50, entre Ensenada y Atarés, Jesús del Monte.

FINCAS URBANAS

SE VENDE EN SANTOS SUAREZ UNA gran casa construcción de primera, tiene de frente once por 60 de fondo, todo construido, gran garache, punto alto, acera sombra, muy cerca de la Calzada, se dá en 14,000 pesos, no corredores. Informan de 1 a 5 p. m. Enamorados, 54, entre Flores y Serrano. Juan Teseiro.
39290 19 Oct.

GRAN OPORTUNIDAD

Se vende una casa de huéspedes, bien situada y próxima la temporada, en 2,500 pesos, con 34 habitaciones, parte amuebladas, 4 años contrato. Informa: Señor Suárez. Obrapía, número 53, departamento, número 10, no corredores, de 1 a 3 p. m.
39287 15 Oct.

PARCELA EN EL VEDADO, A LA BRISA

16 metros de frente por 36.32 de fondo, calle 21, a $32 metro.

MIGUEL F. MARQUEZ

CUBA, 32. DE 3 A 5.

... 6d-7 Oct

SE VENDE EN SANTOS SUAREZ, una linda casa construcción de primera muy cerca de la Calzada y una cuadra del tranvía, se compone de portal, sala, recibidor, dos cuartos, saleta de comer, gran cocina, pasillo y su patio, precio 7,000 pesos, no corredores. Informan a todas horas. Enamorados, 54, entre Flores y Serrano. Juan Teseiro.
39290 19 Oct.

ESQUINA DE FRAILE, VEDADO

Regia casa de una planta, 8 hermosas habitaciones, garage para 3 máquinas. 1,200 metros de superficie, en

$65,000

MIGUEL F. MARQUEZ

CUBA, 32. DE 3 5.

... 6d-7 Oct.

BUEN NEGOCIO. VENDO UNA ES-quina de fraile 12 por 36 uno de centro, 8 por 36 con una casa que renta 44 pesos, otro de 10 por 36, los tres solares números corridos, buena cerca, 100 árboles frutales, alcantarillado, luz, agua, buenas calles, 7,700 pesos, café La Diana vidriera. Reina y Aguila. Reinoso.
39312 19 Oct.

VIBORA, CALLE SAN MARIANO

Lujosa casa de esquina, cerca de la Calzada y del Colegio de los Maristas, con capacidad para numerosa familia, jardines, garage, frutales y 1,400 metros cuadrados, en

$36,000

MIGUEL F. MARQUEZ

CUBA, 32. DE 3 A 5.

... 6d-7 Oct.

A UNA CUADRA DE CARLOS III y media cuadra del Parque

Vendo bonito chalet de 2 plantas, fabricado a todo costo, con jardín y garage, en

$18,500

MIGUEL F. MARQUEZ

CUBA, 32. DE 3 A 5.

... 6d-7 Oct

SOLARES YERMOS

SE VENDE EN SANTOS SUAREZ, dos grandes solares, se dan muy baratos, uno tiene de frente 10 por 32 y el otro tiene 10 por 50, están en punto alto y a la brisa, se dan a 7 pesos vara no corredores. Informan: Enamorados, 54, entre Flores y Serrano. Juan Teseiro.
39290 19 Oct.

Se venden ocho mil varas de terreno en la calzada del Cerro con frente a la carretera y fondo al ferrocarril de Marianao, con chucho. Facilidades de pago. Taller de Planiol, Luyan 154, teléfono I-1861.
39314 17 oc.

SE VENDE UN SOLAR EN LA MEJOR manzana del Reparto Alturas de Almendares, junto al parque y el carro le pasa por el frente. Informan en el Teléfono F-4107.
39348 15 oct.

RUSTICAS

URGENTE VENTA

De una finca y bodega en 8,500 pesos preparada para altos; es un regalo. Informan, en Belascoaín y Zanja, café. Adolfo Carneado.
39317 19 Oct.

SOLARES YERMOS

FINCA RUSTICA. COMPRO DE DOS a cinco caballerías de terreno de calidad 1er clase, siempre que no sea muy pedregoso. No más lejos de Matanzas ni de Candelaria. No mayor precio de dos mil quinientos pesos por caballería. (Al contado). Inclán. Teniente Rey 9, esquina a Cuba.
39242 14 oct.

ESTABLECIMIENTOS VARIOS

SE VENDE TINTORERIA MODERNA por no poderla atender su dueño, maquina nueva y buen contrato, precio último $1.200 pesos. Informan en Carmen, 18, bodega.
39277 14 Oct.

UN ALMACEN CASI REGALADO

que tiene existencia más de o.que se quiere por el que son 10,000 pesos. Aprovechen la oportunidad. Está enfermo su dueño, y no necesita de él. Informa: Adolfo Carneado, Belascoaín y Zanja, café.
39317 19 Oct

SE TRASPASA UNA CASA COMIDAS con abonados en buenas condiciones. Informan: Tejadillo, número 13, bajos.
39266 15 Oct.

URGE LA VENTA POR TENER QUE embarcarme, vendo una vidriera sola en esquina en un café próximo a Galiano, vende 20 pesos diarios y se da barata. Demás informes: Monte, 2-D. Francisco Fernández.
39305 15 Oct.

BUEN NEGOCIO. SE VENDE UN GA-raje con 35 máquinas en Storaje, capacidad para 45, largo contrato. También se vende un remate de accesorios de $2,000 por la mitad de su valor. Informan en Salud, 203, de 7 a 10 a. m.
39233 17 Oct.

DINERO E HIPOTECAS

Hipotecas. Doy dinero en todas cantidades, a módico interés en la Habana y sus barrios, sobre propiedades que ofrezcan buena garantía, de lo contrario no pierda su tiempo en verme. Helio Medel, de 2 a 4 p. m. Obrapía 98, altos. Departamento No. 12. Teléfono M-3683.
39350 19 oct.

DOY EN HIPOTECA $16 000; OTRA partida de $8,000 al 7, en Habana; buena garantía; no corredores. San José No. 65, bajos, de 12 a 2 exclusivamente.
3935 15 oct.

HIPOTECAS EN EL DIA 7 o|o

Si viene con sus títulos y el certificado del Registro de la Propiedad; este tipo es en la Habana: bien situado; voy a Jesús del Monte al 8 0|0 (Calzada) a otros tipos a todos los repartos con sólida garantía. Empedrado 18, de 9 a 11. Mazón.
39365 14 oct.

ENSEÑANZAS

Profesora de francés, graduada de academia francesa, da cursos de su idioma a domicilio. Tiene referencias y práctica. Maillard. Romay 44, Habana. Teléfono A-6662.
39388 14 oct.

PARA LAS DAMAS

PELUQUERIA "JOSEFINA" de SALAZAR Y BUENDIA

Manicure, massage, arreglo de cejas (con pinzas). Lavados de cabeza. Confeccionamos y vendemos toda clase de trabajos de pelo. Corte y rizado de pelo a niños y melenas a señoritas. Teñidos de pelo, con la insuperable Tintura "Josefina". Alquilamos y vendemos peinetas de teja, muy elegantes. Peinados para baile y teatro. Productos para hermosear las uñas y el cutis. Avenida de Italia, 54, entre Zenea y Villuendas.
G7891 3d-13

GOBELINOS, 100, LOS VENDO A $3.50 cada uno; son figuras y colorido de gran lujo, propio para adorno de sala o comedor: nadie puede venderlos tan baratos como yo; vengan a ver, para convencerse. Concordia, 9, esquina a Aguila. Teléfono M-3828.

575 CORTES DE GABARDINA IN-glesa, los liquido a 10 pesos el corte; valen tres veces más; los cortes son de 3 y media varas y no hay en la Habana quien pueda competirme. Háganme una visita en Concordia, 9, esquina a Aguila. Teléfono M-3828.

SABANAS CAMERAS COMPLETAS, A $1.35; sábanas cameras, medianas, a un peso; manteles de alemanisco finísimos, a peso, servilletas a 15 centavos; fundas medio cameras a 35 centavos; fundas cameras, a 60 centavos; sobrecamas de punto, a $3.50 y un gran lote de confecciones de señoras y niños lo vendo muy barato. Concordia 9, esquina a Aguila. Teléfono M-3828.
39311 15 Oct

MUEBLES Y PRENDAS

MAQUINAS DE ESCRIBIR

Underwood, "Remington". Royal. Son máquinas rematadas en el Banco Español. Hay medio uso y alguna nueva completamente. Muy baratas. Corrales 72, entre Aguila y Angeles.
39303 21 Oct

MUEBLES PARA OFICINA. UNA me-sa plana sanitaria caoba; 2 sillones; 2 butacas; 1 silla giratoria. Informan en San Lázaro, 221-B, bajos.
39318 16 Oct

AUTOMOVILES

Estupendo Mercer. Mejor que nuevo, seis ruedas de alambre, gomas nuevas, no requiere gastos. Se vende, Informan: Avenida de Italia, 129. Droguería La Americana.
39292 17 oc

EN PRADO, 41, SE VENDEN SUMA-mente baratos varios automóviles de uso, tomados en cambio por carros nuevos, vendidos por la Agencia Studebaker. Entre ellos se encuentra un Dodge en soberbias condiciones, un Wescott siete pasajeros, un Cadillac en 900 pesos tipo 55. Un Studebaker 7 pasajeros garantizado a toda prueba. Un carrito de reparto. Se dan facilidades para el pago.
39298 16 Oct.

SE VENDE UNA MAQUINA OVER-land, tipo noventa, está en perfectas condiciones; se da barata, se puede ver en Animas 191 garage, esquina a Aramburo. Informan en el mismo, su dueño hasta las diez de la mañana.
39295 17 oc.

SE VENDE UNA ESTRELLITA DE UN mes de uso en perfectas condiciones y un Ford del 18, en muy buenas condiciones. Se dan baratos. Informan Neptuno 209, bodega.
39341 17 oct.

SE VENDE UN CHANDLER ULTIMO modelo, 6 ruedas de disco, 7 pasajeros y una semana de uso; se da barato. Informan en el Tel. F-4107.
39348 15 oct.

COMPRO CINCO CAMIONES

De 5 toneladas de buenas marcas con poco uso; 2 de volteo y 3 de carrocería abierta. Pago hasta $3.500 al contado siendo buenos. No deseo cacharros. Proposiciones por correo con detalle marca. P. O. Contratista. Apar. 110.
39375 16 oct.

LIBROS E IMPRESOS

TALONES DE RECIBOS PARA ALQUI-leres de casas y habitaciones a 20 cts., seis por un peso. Recibos para hipotecas 40 tcs. Cartas de fianza y para fondo, carteles para casas vacías. De venta en Obispo 31 1|2, librería. Teléfono A-8178.
39338 15 oct.

AGENCIAS DE MUDADAS

"LA ESTRELLA"

San Nicolás, 98. Teléfono A-3976. A-4206 y A-3906. Mudamos todas clases de muebles, pianos, caja de caudales, maquinaria, ciudad e interior en carros, camiones o zorras.
39265. 10 Nov.

MAQUINARIA

Se desea comprar una locomotora pequeña para una línea de 28 pulgadas de ancho. Amistad, 75, Habana.
39250 19 oc

MISCELANEA

SE VENDE ESCOPETA MARCA JA-balí, Aguila, número 329, Suárez.
39331 15 Oct.

AVISOS RELIGIOSOS

IGLESIA PARROQUIAL DE SAN NICOLAS DE BARI

El Domingo día 14 a las ocho y media se celebrará solemne fiesta a nuestro Padre San Francisco de Asís, costeada por sus camareras estando el sermón a cargo del Sr. Cura Rdo. P. Lobato.
39377 14 oct.

IGLESIA DE SAN FELIPE

DIA 14 SOLEMNISIMA FIESTA A SANTA TERESA DE JESUS

El Centro y Beneficencia Castellanos, celebrarán solemne fiesta a su Patrona. A las [illegible] Carmelo las colonias [illegible] de San Felipe. A [illegible] misa a [illegible] Vicente [illegible] y Santa Teresa de [illegible] en la [illegible] Carmen. A las 8 1|2 la [illegible] Predicará el Rvdo. P. Juan [illegible]
39350 16 oct.

CRONICA DE TRIBUNALES

EN EL SUPREMO

PROVISION DEL CARGO DE JUEZ MUNICIPAL DEL SUR DE PINAR DEL RIO

La Sala del Gobierno del Tribunal Supremo, ha acordado elevar al señor Presidente de la República la siguiente terna, para cubrir el cargo, actualmente vacante, de Juez Municipal del Sur, de Pinar del Río:

1.—Maximiliano A. Smith y López de Mora, Juez de Primera Instancia e Instrucción de Guane.

2.—Ramón Vargas Conesa, con igual cargo en Palma Soriano.

3.—Julio G. Fernández Rodríguez, con igual cargo en Isla de Pinos.

Todos en carácter de traslado.

EN LA AUDIENCIA

PLEITO EN COBRO DE PESOS

Ha conocido la Sala de lo Civil de esta Audiencia de los autos del juicio de menor cuantía que en cobro de pesos promovió en el Juzgado de Primera Instancia del Este, Gerardo Núñez y Cordovés, del comercio y vecino de esta Ciudad como adjudicatario de los créditos activos de la Sociedad G. Núñez (S en C.) de esta plaza, contra Manuel Santana y Martín, del comercio también, vecino de esta Ciudad, cuyos autos se encontraban en este Tribunal pendientes de apelación, contra sentencia que teniendo por confeso a dicho demandado en las posiciones formuladas por el actor, declaró con lugar la referida demanda, condenando al expresado Manuel Santana y Martín a pagar al demandante, al ser firme dicha sentencia, la suma de $762.19 y sus intereses legales, imposición de las costas al mismo aunque nó por razón de temeridad o mala fe, ha fallado confirmando la sentencia apelada, imponiendo al apelante las costas de esta segunda instancia, aunque nó en concepto de temeridad o mala fe.

SENTENCIAS

Por las distintas Salas de lo Criminal de esta Audiencia se han dictado las siguientes sentencias:

Condenando a Isidro Vargas Basalo y Manuel Fernández Domínguez, por robo, a siete años al primero de presidio mayor y al segundo a seis años y un día de igual pena.

A Narciso CoCsta Perelló, por usurpación de funciones y estafa, por el primer delito, un año ocho meses y veintiún días de prisión correccional, y por el de estafa, cuatro años, dos meses y un día de prisión correccional.

Y a Pardo Sotolongo Baró, por robo, a un año de presidio correccional.

Se absuelve a Luis Moliner, acusado de robo. Defendió doctor Aedo.

A Daniel Suárez García, en causa por infracción de la ley de Drogas. Defendió, doctor G. Sarraín.

A Primitivo Molina, en causa por estafa. Defendió, doctor Acevedo.

A Julián Ruiz García, en causa por lesiones. Defendió, doctor E Roqueta.

A José Ramos Denis, acusado de lesiones. Defendió, doctor Cadavid.

Y a Juan Fernández, en causa por robo. Defendió, doctor J. P. Ventura.

JUEZ MUNICIPAL ACUSADO DE DETENCION ARBITRARIA

Por la Sala Tercera de lo Criminal de esta Audiencia, se ha señalado para el próximo día 2 de noviembre, el juicio oral de la causa contra el señor Miguel Angel Rodríguez, Juez Municipal de San Antonio de los Baños, acusado por el señor Angel Nogueruela Viera, de detención arbitraria, delito cometido en el ejercicio del cargo de Presidente de Junta Municipal Electoral del mencionado Término en las pasadas elecciones.

SEÑALAMIENTOS PARA MAÑANA SABADO

Sala Primera

No hay.

Sala Segunda.

No hay.

Sala Tercera.

Contra Victor Guerra por Infracción Ley 25 de julio 1919. Defensor: Pola.

Contra Lorenzo González, por robo. Defensor: Candia.

NOTIFICACIONES

Relación de las personas que tienen Notificaciones mañana, sábado, en la Audiencia, Secretaría de lo Civil y de lo Contencioso-administrativo.

Letrados:

Armando Rabull; Alfredo L. Bofill; Ignacio Ramírez; Gonzálo G. Pumariega; Ricardo Ernesto Viurrun, Angel Fernández Larrinaga; Rodolfo Noguelra; Rafael Guas Inclán; Antonio Caballero; Abelardo Torres; Domingo Socorro Méndez; José Más Obregón; Ovidio Giberga; Andrés V. Pagés; José González Echegoyen; Pedro Herrera Sotolongo; Gabriel Pichardo Joaquín Ochotorena; Carlos Jiménez de la Torre; Manuel Seschdes Japón; J. Justo Franco; Celso Cuéllar de los Ríos; Francisco C. de los Reyes; Luis Muñoz; Eduardo S. Carballé; Wilfredo R. Capote; Rogelio Rivas Andrés Delgado Rodríguez; Miguel Viveros; Miguel Santa Cruz; F. de la Fuste; Rafael Santos Jiménez; Fernando M. Zaldo; Salvador Jundella; Ruperto Arana; Francisco P. Ledón; M. E. Monzón; Rogelio Rodelgo; César A. Tariche; Salvador García Ramos; Esteban Mackay; Alfredo Casuileras; Germán García; Eulogio Sardiñas; Gustavo A. Mejías; Claudio J. Padrn; Antonio Hernández; José Fernández Cossío Beck; José M. Rodríguez; Alfredo M. Valdés; Arturo García Ruiz; Mario Soto Calderon de la BaBrca; Félix Granados García; Rafael M. Prieto; Enrique Rubí; Gabriel García Galán; Angel Clarens.

Procuradores

Peñalver; S. Rodríguez; Rencón; Urbano Gómez; M. Trujillo; G. de Vicente; Pintado; Laredo; Roca; E. Alvarez; Rendn; Espinosa; F. de la Luz; Leoanes; Rouco; A. de la Luz; Cárdenas; F. Trujillo; Miranda; Calahorra; Miró Figueredo; O'Reilly; Orlando R. del Monte; Colón; Vilomara; A. del Campo; F. Villaverde; José Agustín Rodríguez; García Ruiz; Ros; Menéndez; Hugo; G. Cadi; Zalba; Mezuelo; Ramón E. López G. Velez; R. Granados; CaCrrascelo; Spínola; Yaniz; Prats; Castro; Puzo; Dennes; Perdomo; M. A. Sainz; Vega; Reguera.

Mandatarios y Partes

Francisco, G. Quirs; Aurelio Rayo; Francisco F. Pérez; Justo Urtinga; José Sánchez Villalba; Pelayo Vigil Bonachea; Francisco Zabarte. Luis J. del Monte; MaMrio Aedo Rivera; Santiago Irizar Zaldo; Francisco de la Fuente Rivera; Wenceslao Fagundo; Fernando G. Tariche; Tomás Alfonso; Abelardo Socarrás; Francisco Zabarte; Ricardo Fernández; F. J. Peterson; Ramito Monfort; Ernesto Alvarez Romay; Osvaldo Cardona; María Carbajal, Enrique Arias; Ventura Agrelo Rojo; Juan Quintana; Diego Lozada; María de la Paz López; Máximo Méndez; Ramón Illas; Emiliano Vivó Humberto Islas; Enrique Navarrete; César Campos Rodríguez; Marta Fernández Ortiz; Joaquín G. Saens. Félix Rodríguez; Castro; José Montes Padrn; Oscar Pérez Fernández; José Arrufat; Eduardo Danny; Domingo Arocha; Antonio González; León Cleo; José Inés García; Esteban Mzaa;; Mariano Alganza; Juan M. León; Oscar Giraud; Rafael M. Suazo; José J. Morales Montalvo; América I. Valdés; Ramona Arteaga; José R. Portocarrero; Mercedes Michelena.

DIRECTORIO PROFESIONAL

ABOGADOS Y NOTARIOS

HELIO R. ECAY

ABOGADO

Estudio: Compostela, 19, de 8 a 12. Teléfono A-7884. Habana.
39150 8 Nov.

PORTA Y MAHY

ABOGADOS

Asuntos Judiciales en General. Especialidad en Reclomaciones. Asuntos Criminales y Divorcios. Cobramos después de gestionados los asuntos. Banco Nova Escocia. Departamento 415. Teléfono M-4115.
38503 3 Nv.

Lcdo. Ramón Fernández Llano

ABOGADO Y NOTARIO
Habana 57 Teléfono A-8314

DR. EVARISTO LAMAR

ABOGADO Y NOTARIO PUBLICO
Herencias divorcios, escrituras, asuntos hipotecarios, administración de bienes y capitales. Manzana de Gómez 313. Teléfono A-4952.
36684 20 Oct.

MARCAS Y PATENTES

DR. CARLOS GARATE BRU
Abogado
Cuba, 19. Teléfono A-2434

PELAYO GARCIA Y SANTIAGO

NOTARIO PUBLICO

GARCIA, FERRARA Y DIVIÑO

Abogados Aguiar 71, 5o. piso. Teléfono A-2432. De 9 a 12 a. m. y de 3 a 5 p. m.

PASTOR DEL RIO
JULIO MORALES COELLO
JOSE F. CASTELLANOS

ABOGADOS

Banco Nacional 420. Teléfono M-3629 Habana
37569 31 Dbre.

WOLTER, FREYRE Y GOMEZ ANAYA

ABOGADOS

Notaría Pública

Teléfonos A-0551 M-5679.—Cable y Telég. Wolfreeo O'Reilly núm. 114 altos English Spoken)

DR. OMELIO FREYRE

Abogado y Notario

O'REILLY, 114 Telf. M-5679

MANUEL GOMEZ LANIER
FERNANDO ORTIZ
OSCAR BARCELO

ABOGADOS

JUAN RODRIGUEZ RAMIREZ

ABOGADO Y NOTARIO
San Ignacio 40, altos, entre Obispo y Obrapía. Teléfono A-3701

Doctores en Medicina y Cirugía

DR. J. DIACO

Afecciones de las vías urinarias. Enfermedades de las señoras. Aguila 72. De 2 a 4.

PROFESIONALES

DR. FELIX PAGES

CIRUJANO DE LA QUINTA DE DEPENDIENTES

Cirugía General

Consultas: lunes, miércoles y viernes, de 2 a 4, en su domicilio. D. entre 2 y 23. Teléfono F-4433

Dr. Manuel González Alvarez

CIRUJANO DE LA ASOCIACION DE DEPENDIENTES

Consultas de 1 a 3. Cárdenas, número 42, bajos. Lunes, miércoles y viernes. Domicilio: San Miguel número 188. Teléfono A-9192.
C6490 Ind. 15 Jl.

DR. MANUEL IBAÑEZ

MEDICO

Consultas de 1 a 3. Gratis a los pobres: lunes, miércoles y viernes. Belascoaín 104.
38671 4 Nv.

Dr. GABRIEL M. LANDA

De las Facultades de París y Madrid GARGANTA, NARIZ Y OIDOS Consultas de 2 a 3. Monte 230 (Junto al City Bank) M-7234. Domicilio: 4, núm. 206, Vedado Teléfono F-2236

DR. C. E. FINLAY

Profesor de Oftalmología de la Universidad de la Habana. Aguacate, 27, altos. Teléfonos A-4611, F-1778. Consultas de 11 a 12 y de 2 a 4, o por convenio previo.

ANALISIS DE ORINA

Completo 2 pesos. Prado, 62, esquina a Colón. Laboratorio Clínico-Químico del doctor Ricardo Albaladejo. Teléfono A-3344.
P. 30d-1o. Oct.

DR. LUIS HUGUET

Director: Cirujano-Partero del Hospital de Maternidad e Infancia de la Habana.

Especialista en partos y enfermedades de señoras. H, número 3, entre Calzada y 5, de 1 a 3. Teléfono F-1346.
37961 31 Oct.

DR. EMILIO B. MORAN

ELECTRICIDAD MEDICA

Piel, Venero, Sífilis. Tratamiento nuevo y eficaz de la impotencia. Consultas de 1 a 4 Campanario, 38.
37958 31 Oct.

Dr. ENRIQUE SALADRIGAS

Catedrático de Clínica Médica de la Universidad de la Habana. Medicina interna. Especialmente afecciones del corazón. Consultas de 2 a 4. Campanario, 63, bajos. Teléfono A-1324 y F-3579.
C7623 30d-1o.

Dr. N. GOMEZ DE ROSAS

Cirugía y partos. Tumores abdominales (estómago, hígado, riñón, etc.) enfermedades de señoras. Inyecciones en serie del 914 para la sífilis. De 2 a 4 p. m. Empedrado, 52. Habana.

Dr. José A. Presno y Bastiony

Catedrático de Operaciones de la Facultad de Medicina. Consultas, Lunes, Miércoles y Viernes de 3 a 5. Paseo, esquina a 19. Vedado. Teléfono F-4457.

DR. JOSE ALFONSO

Especialista del Sanatorio Covadonga del Centro Asturiano. Médico del Hospital Calixto García. Enfermedades de los ojos, nariz, garganta y oídos. Consulta de 1 a 4. Monte, 256. Teléfono M-2320.

HEMORROIDES

Curadas sin operación radical procedimiento pronto alivio y curación, pudiendo el enfermo seguir sus ocupaciones diarias y sin dolor. Consultas de 2 a 4 y de 7 a 9 p. m. Suárez, número 32. Policlínica. Teléfono M-6233.

DR. LAGE

Medicina general. Especialidad estómago. Debilidad sexual. Afecciones de señoras de la sangre y venéreas. De 2 a 4 y a horas especiales. Teléfono A-379. Monte 125, entrada por Angeles.
C2676 Ind-23 d.

DR. ENRIQUE CASTELLS

Especialista del Hospital SAINT LOUIS de PARIS en las enfermedades de la PIEL y SIFILIS

TRATAMIENTO IDEAL DE LA SIFILIS POR EL SUERO DEL DR. QUERY

25 inyecciones, una cada día, curan radicalmente la infección sifilítica por antigua que sea, haciendo desaparecer todas sus manifestaciones inclusive la reacción de Wassermann.

Es un tratamiento que no expone a los enfermos a los peligros y a las molestias de los tratamientos hechos con mercurio, sales de bismuto y salvarsan y además de practicarse solo en 25 días **no hay nunca necesidad de retirarlo.**

De gran eficacia en la **ataxia, parálisis general, nefritis, aneurismas** y en las demás enfermedades sifilíticas que se tenían como incurables.

Consultas: ($5). de 10 a 12 a. m. y de 3 a 5 p. m.
Virtudes, 70. Teléfono A-8225.

POLICLINICA

Corrales, 120

Gratis a los pobres

Dr. David Caparroca Ramón Soler. Especialista en enfermedades de señoras y niños venéreas piel y sífilis, partos y cirugía en general. Inyecciones intravenosas para el asma sífilis y reumatismo. Análisis de esputos y orina. Examen de sangre para la sífilis (Reacción de Gate) $4 Rayos X tratamiento moderno de las quemaduras. Teléfono A-0344. Consultas diarias de 9 a 11 y de 1 a 4.

DR. ABRAHAM PEREZ MIRO

(Enfermedades de la Piel y Señoras). Se ha trasladado a Virtudes, 143 y medio altos. Consultas: de 3 a 5. Teléfono A-9203.
C1130 Ind. 21 Sp.

DR. E. PERDOMO

Consultas de 1 a 4. Especialista en vías urinarias, estrechez de la orina, venéreo, hidrocele, sífilis: su tratamiento por inyecciones sin dolor. Jesús María, 28. Teléfono A-1760

DR. J. LYON

De la Facultad de París. Especialista en la curación radical de las hemorroides, sin operación. Consultas: de 1 a 3 p. m. diarias. Correa esquina a San Indalecio.

DOCTOR ANTONIO CHICOY

Médico del Sanatorio "Covadonga" y del Hospital de Dementes de Cuba. Especialista en enfermedades del Sistema Nervioso y Mentales. Consultas diarias de 1 a 3, excepto los sábados. Escobar número 166. Teléfono M-7287.

DOCTOR VALDES MOLINA

CIRUJANO DENTISTA

Extracciones sin dolor. Dentaduras de 20 a 30 pesos. Trabajos garantizados y a precios módicos. Teléfono A-8533. Avenida de Italia número 24 altos. Consultas de 8 a 11 y de 1 a 5.
37949 31 Oct.

Dr. PEDRO A. BOSCH

Medicina y Cirugía. Con preferencia, partos, enfermedades de niños del pecho y sangre. Consultas de 2 a 4. Jesús María 114 altos. Teléfono A-6488.

DOCTOR ADOLFO REYES

LAMPARILLA 74

Enfermedades del estómago e intestinos. Consulta y tratamientos especiales para dichas dolencias. de 7 y media a 10 y media a. m. Radioscopia (rayos X) a horas convencionales y a petición del cliente.
38001 31 Oct.

PROFESIONALES

Dr. J. H. Hernández Ibáñez

ESPECIALISTA DE VIAS URINARIAS DE LA ASOCIACION DE DEPENDIENTES

APLICACIONES DE NEOSALVARSAN Vías urinarias. Enfermedades venéreas. Cistoscopia y Cateterismo de los uréteres. Consultas de 3 a 6. Amistad, 15, altos. Teléfono A-5469. Domicilio: Monte, 374. Teléfono A-9545.
5418

Dr. CANDIDO B. TOLEDO OSES

GARGANTA, NARIZ Y OIDOS

Especialista de la Quinta de Dependientes. Consultas de 4 a 6 lunes, miércoles y viernes. Lealtad, 12. Teléfono M-4372, M-3014.

DR. EMILIO ROMERO

Médico Cirujano. Cirugía general, enfermedades de señoras y niños.

Médico de visita de la Quinta Covadonga.

Horas de consulta de 1 y media a tres y media todos los días.

San Rafael 113, altos. Teléfono M-4417. Habana.

DOCTORA AMADOR

Especialista en las enfermedades del estómago e intestinos. Tratamiento de la colitis y enteritis por procedimiento propio. Consultas diarias de 1 a 3. Para pobres: Lunes, miércoles y viernes. Reina, 90.
C4505 Ind. 9 Jn.

Dr. Valentín García Hernández

Oficina de Consulta: Luz, 15. M-1644. Habana. Consultas de 1 a 3. Domicilio: Sta. Irene y Serrano. Jesús del Monte. I-1643. Medicina interna.
Ind.

DR. REGUEYRA

Tratamiento curativo del artritismo, piel, (eczema barros, etc.) reumatismo diabetes, dispepsias, hiperclorhidria, enterocolitis, jaquecas, neuralgias, neurastenia, histerismo, parálisis y demás enfermedades nerviosas. Consultas de 3 a 5. Escobar, 105, antiguo. No hace visitas a domicilio.

Dr. FRANCISCO J. DE VELASCO

Enfermedades del Corazón. Pulmones Nerviosas. Piel y enfermedades secretas. Consultas: De 12 a 2, los días laborables. Salud número 34. Teléfono A-

DR. J. B. RUIZ

De los hospitales de Filadelfia, New York y Mercedes. Especialista en vías urinarias venéreo y sífilis. Examen visual de la uretra, vejiga y cateterismo de los uréteres. Examen del riñón por los Rayos X. Inyecciones de 606 y 914. Reina, 103. Consultas de 12 a 3.
C6826 30d-1o.

Dr. A. G. CASARIEGO

Catedrático de la Universidad, médico de visita, especialista de la "Covadonga". Vías urinarias, enfermedades de señoras y de la sangre. Consultas: de 2 a 6. Neptuno, 125.
C3051 Ind. 12 Ab.

DR. J. LYON

De la Facultad de París. Especialidad en la curación radical de las hemorroides sin operación. Consultas: de 1 a 3 p. m. diarias. Correa, esquina a San Indalecio.

DR. BERNARDO CARDELLE

Médico de niños. Consultas: Lunes, miércoles y viernes de 3 a 5. Martí, 38. Teléfono 5155. Guanabacoa.
C6747 Ind. 2 Sp.

DR. J. VELEZ

MARIEL

Consultas de 1 a 3. Telf. Larga distancia. (Consultas $10.00)

Dr. JUSTO VERDUGO

Médico de la Facultad de París. Estómago e intestinos. Enfermedades de la nutrición (Atrepsia). Consultas de 8 a 10 a. m. y de 1 a 3 p. m. Y a horas convencionales. Refugio, 1-B, bajos. Teléfono A-8355.

Dr. FEDERICO J. ODOARDO

MEDICO CIRUJANO

De los Hospitales de París y Berlín. Medicina interna enfermedades de señoras y vías urinarias. Consultas de 2 a 4. Animas, 113. Teléfono A-6950.
C5051 Id. 1o. Jl.

DR. F. R. TIANT

Especialista del Hospital San Luis de París. Enfermedades de la Piel, Sífilis y Venéreo. Consultas de 9 a 12 y de 3 a 5. Consulado, 90, altos. Teléfono M-4602.
36687 y 88 20 Oct.

Dr. GONZALO PEDROSO

Cirujano del hospital Municipal Freyre de Andrade. Especialista en vías urinarias y enfermedades venéreas. Cistoscopia y cateterismo de los uréteres. Inyecciones de Neosalvarsan. Consultas de 10 a 12 a. m. y de 3 a 5 p. m. en la calle de Cuba, número 69.

Dr. MIGUEL VIETA

HOMEOPATA

Debilidad **sexual**, estómago e intestinos. Carlos III, 209. De 2 a 4.

Dr. EUGENIO ALBO CABRERA

Medicina interna. Especialidad afecciones del pecho agudas y crónicas. Casos incipientes y avanzados de Tuberculosis Pulmonar. Ha trasladado su domicilio y consultas a Campanario. 40. Teléfono M-1660

Dr. Jacinto Menéndez Medina

MEDICO CIRUJANO

Consultas de 1 a 3 p. m. Teléfono A-7418. Industria, 87.

SUAREZ, 32, POLICLINICA

De medicina y Cirugía en general. Es pecialista para cada enfermedad.

GRATIS PARA LOS POBRES

Consultas de 1 a 5 de la tarde y de 7 a 9 de la noche. Consultas especiales 2 pesos. Reconocimientos 3 pesos. Enfermedades de señoras y niños. Garganta, Nariz y Oídos. (OJOS). Enfermedades nerviosas, estómago, Corazón y Pulmones vías urinarias. Enfermedades de la piel. Blenorragia y Sífilis, inyecciones intravenosas para el Asma. Reumatismo y Tuberculosis. Obesidad. Partos. Hemorroides, Diabetes y enfermedades mentales etc. Análisis en general. Rayos X, Masajes y Corrientes eléctricas. Los tratamientos sus pagos a plazos. Teléfono M-6233.

Dr. ENRIQUE FERNANDEZ SOTO

Oídos, Nariz y Garganta. Consultas: Lunes Martes y Jueves; de 1 a 3. Lagunas, 46, esquina a Perseverancia. No hace visitas. Teléfono A-4465.

Dr. JOSE VARELA ZEQUEIRA

Catedrático de Anatomía de la Escuela de Medicina, Director y Cirujano de la Casa de Salud del Centro Gallego. Ha trasladado su gabinete a Gervasio, 126 altos, entre San Rafael y San José. Consultas de 3 a 4. Teléfono A-4410

Dr. GONZALO AROSTEGUI

Médico de la Casa de Beneficencia y Maternidad. Especialista en las enfermedades de los niños. Médicas y Quirúrgicas. Consultas: De 12 a 2. Línea, entre F y G. Vedado. Teléfono F-4233.

DR. CELIO R. LENDIAN

Consultas todos los días hábiles de 3 a 4 p. m. Medicina interna, especialmente del corazón y de los pulmones. Partos y enfermedades de niños. Campanario, 68 altos. Teléfono M-3671.

DR. SANTIAGO DE LA HUERTA

MEDICINA INTERNA

Señoras y **niños**. Regímenes alimenticios Gordura, Delgadez, Diabetes, Artritismo. Aparato digestivo. Sangre y orina. Neurosis. Infanta, 75, casi esquina a Jesús Peregrino. Consultas de 11 a 2, especiales a horas fijas. Teléfono M-4714.
38837 7 Nbre.

PROFESIONALES

DR. JOSE LUIS FERRER

CIRUJANO

y médico de visita de la Asociación de Dependientes. Afecciones venéreas. Vías urinarias y enfermedades de señoras. Martes, jueves y sábados de 3 a 5 Obrapía, 51, altos. Teléfono A-4364.

DR. F. H. BUSQUET

Consultas y tratamientos de Vías Urinarias y Electricidad Médico. Rayos X, alta frecuencia y corrientes. Manrique, 56. De 12 a 4. Teléfono A-4474.

DR. MANUEL LOPEZ PRADES

MEDICO CIRUJANO

De las Facultades de Madrid y la Habana. Con treinta y tres años de práctica profesional. Enfermedades de la sangre, pecho, señoras y niños, partos, tratamiento especial curativo de las afecciones genitales de la mujer. Consultas diarias de 1 a 3. Gratis los martes y viernes. Lealtad, 91 y 93. Teléfono A-0226. Habana.
38146 21 oct.

Dr. RICARDO ALBALADEJO

MEDICINA Y CIRUGIA

Especialidad, enfermedades del pecho. (Tuberculosis). Electricidad médica. Rayos X y alta frecuencia, tratamiento especial para la impotencia; afecciones nerviosas y reumatismo. Enfermedades de las vías urinarias. Consultas de 1 a 5 p. m. Gratis para pobres, martes y viernes. Prado, número 62, esquina a Colón. Tel. A 3344.
C7019 30d-9 Sp.

CIRUJANOS DENTISTAS

Dr. Augusto Renté y G. de Vales

CIRUJANO DENTISTA

DECANO DEL CUERPO FACULTATIVO DE "LA BENEFICA"

Jefe de los Servicios Odontológicos del Centro Gallego. Profesor de la Universidad. Consultas de 8 a 11 a. m.

Para los señores socios del Centro Gallego, d. 3 a 5 p. m. días hábiles. Habana 65, bajos.

DR. GUERRERO DELANGEL

DENTISTA MEXICANO

Técnico especial para extracciones. Facilidades en el pago. Horas de consulta de 8 a. m. a 3 p. m. A los empleados del comercio, horas especiales por la noche. Trocadero, 68-B, frente al café "El Día". Teléfono M-6395, alto entre Angeles e Indio.

DR. Arturo Mcos. Beanjardin

Cirujano Dentista

Miembro fundador de la Sociedad dental y Ex-inspector que fué de los servicios odontológicos de la "Asociación de Dependientes". Los señores asociados que deseen utilizar mis consultas, serán atendidos con la eficacia que siempre tuve con todos mis clientes. Chacón, 18, bajos. Consultas de 8 a 5 y de 7 a 9 p. m.
38465 3 Nbre.

Dr. ERNESTO ROMAGOSA

Cirujano Dentista. De las Universidades Pensylvania y Habana. Horas fijas para cada cliente. Consultas: de 9 a 1 y media. Consulado, 9, bajos. Teléfono A-6792.

Dra. AMPARO S. DE LEDON

CIRUJANO DENTISTA

Consultas de 2 a 4 p. m. exclusivamente para señoras y niños. Tejadillo, 18, altos. Teléfono A-4510.
36842 21 Oct.

DOCTOR PEDRO R. GARRIDO

CIRUJANO-DENTISTA

Por las Universidades de Madrid y Habana. Especialidad, enfermedades de la boca que tengan por causa afecciones de las encías y dientes. Dentista del Centro de Dependientes. Consultas de 8 a 11 y de 12 a 5 p. m. Monte, 149, altos.
... 13 Oct.

Dr. JAMES WARNER

DENTISTA AMERICANO

Consultas: 8 a 12 y de 1 a 6. O'Reilly, 59 por Villegas. Teléfono A-6730

Dr. ARMANDO CRUCET

Cirugía Dental y Oral. Sinucitis Crónica del maxilar. Piorrea Alveolar. Anestesia por el gas. Hora fija a pacientes. Malecón 25 entre Industria y Crespo. Teléfono A-4021.

OCULISTAS

A. C. PORTOCARRERO

Oculista Garganta, nariz y oídos, consultas de 12 a 4 para pobres de 1 a 2 $2.90 al mes. San Nicolás, 52. Teléfono A-3627.

CLINICA DE ENFERMEDADES DE LOS OJOS

Prado, número 105. Teléfono A-1540. Habana. Consultas de 9 a 12 y de 2 a .

Dr. FRANCISCO Ma. FERNANDEZ

Oculista del Centro Gallego y Catedrático por Oposición de la Universidad Nacional.

DOCTOR LUIS R. FERNANDEZ

Oculista del Centro Canario y Médico del Hospital "Mercedes".

CALLISTAS

VICTOR

Especialista Diplomado de la Escuela Superior de los Estados Unidos en París Manicure, Pedicure, Ondulación Marcel Masage Medical, Masage Facial, Vibrador Eléctrico

EXCLUSIVAMENTE A DOMICILIO PRECIOS DE SALON

O'Reilly 94 **Teléfono A-6711**
39048 8 Nbre.

LUIS E. REY

QUIROPEDISTA

Unico en Cuba con título universitario. En el despacho $1. A domicilio, precio según distancia. Prado, 98. Teléfono A-3817. Manicure. Masajes.

"ALFARO", OBISPO, 37

Quiropedista español, reputadísimo y de gran nombradía entre el comercio, quiropedista del Centro Dependientes y Reporters. Trabaja sin bisturí, sin peligro ni dolor. Anestesia simultánea. Use el teléfono M-8867 para su turno de 8 a 1 un peso, de 1 a 7 dos pesos.
38857 7 Nv.

ORTOPEDISTAS

EMILIO P. MUÑOZ

Ortopédico

Vientre péndulo o abultado; es ridículo y perjudicial porque las grasas invaden las paredes del corazón, riñones etc. impidiendo sus funciones, nuestra faja, suspende y reduce hasta dar forma al cuerpo. Descenso del estómago, aparato francés que coloca el estómago en su sitio dejan de sufrir los que en muchos años no habían encontrado alivio. Riñón flotante, aparato graduador alemán. Hernias, vendage francés, desviación de la columna vertebral. Corse de aluminio, pie zambo y toda clase de imperfecciones. Especialista de Alemania, París y Madrid. De regreso de Europa se ha trasladado de la calle del Sol, 78, Animas, 101. Teléfono A-9559. Consultas de 10 a 12 y de 3 a 5.
C7148 Ind. 18 Sp.

COMADRONAS FACULTATIVAS

MARIA ANA VALDES

ANA MARIA V. VALDES

COMADRONAS

Muchos años de práctica. Los últimos procedimientos científicos. Consultas de 12 a 2. Precios convencionales. Veintitrés No. 381, entre 2 y 4. Vedado. Teléfono F-1252.
38611 4 Nv.

PROFESIONALES

AMPARO SANCHEZ GOMEZ

Comadrona titular. Después de su excursión por los hospitales americanos, avisa por este medio a sus numerosas clientas y a las damas en general que ha instalado su gabinete con todos los adelantos hasta el día en la Calzada de San Lázaro 274, bajos. Inyecciones Hipodérmicas a precios convencionales.
36313 17 ot.

MASAGISTA ESPECIALISTA

Ma. LUZ RODRIGUEZ

Nuevo método por la Escuela de Berlín, ejercicios para corregir defectos físicos y eliminar la grasa. Prado, 64, altos. Teléfono M-1476.
38748 5 Nbre.

GIROS DE LETRAS

J. BALCELLS Y Co.

S. en C.

San Ignacio. Núm. 33

Hacen pagos por el cable y giran letras a corta y larga vista sobre New York, Londres, París y sobre todas las capitales y pueblos de España e Islas Baleares y Canarias. Agentes de la Compañía de Seguros contra incendios "Royal".

ZALDO Y COMPAÑIA

Cuba, Nos. 76 y 78

Hacen giros de todas clases sobre todas las ciudades de España y sus pertenencias. Se reciben depósitos en cuenta corriente. Hacen pagos por cable, giran letras a corta y larga vista y dan cartas de crédito sobre Londres, París, Madrid, Barcelona, New York, New Orleans, Filadelfia y demás capitales y ciudades de los Estados Unidos, México y Europa así como sobre todos los pueblos.

N. GELATS Y COMPAÑIA

108, Aguiar 108, esquina a Amargura. Hace pagos por el cable, facilitan cartas de crédito y giran pagos por cable giran letras a la corta y larga sobre todas las capitales y ciudades importantes de los Estados Unidos, México y Europa, así como sobre todos los pueblos de España. Dan cartas de crédito sobre New York, Filadelfia, New Orleans, San Francisco, Londres, París, Hamburgo, Madrid y Barcelona.

CAJAS RESERVADAS

Las tenemos en nuestra bóveda construida con todos los adelantos modernos y las alquilamos para guardar valores de todas clases bajo la propia custodia de los interesados. En esta oficina daremos todos los detalles que se deseen.

N. GELATS Y COMP.

BANQUEROS

Suscríbase al DIARIO DE LA MARINA y anúnciese en el DIARIO DE LA MARINA

VAPORES DE TRAVESIA

LINEA PINILLOS

El hermoso trasatlántico español

"INFANTA ISABEL"

Saldrá de este puerto FIJAMENTE el día 15 de Octubre, admitiendo carga y pasajeros para:

VIGO,
CORUÑA,
GIJON,
SANTANDER,
CADIZ y
BARCELONA.

Precio del pasaje en tercera clase paar cualquiera de estos puertos, $0.75.05, incluídos los impuestos.

Agentes Generales,

SANTAMARIA Y CIA. S. EN C.

San Ignacio, 18. Teléfono A-3082

Habana

VAPORES CORREOS DE LA COMPAÑIA TRASATLANTICA ESPAÑOLA

(Antes A. LOPEZ y Ca.)

(Provistos de la Telegrafía sin hilos)

Para todos los informes relacionados con esta Compañía dirigirse a su consignatario.

AVISO

a los señores pasajeros, tanto españoles como extranjeros, que esta Compañía no despachará ningún pasaje para España, sin antes presentar sus pasaportes expedidos o visados por el señor Cónsul de España.

Habana, 2 de abril de 1917.

MANUEL OTADUY

San Ignacio, 72, altos. Telf. A-7900.

El vapor

ALFONSO XIII

Capitán: A. GIBERNAU

saldrá para

CORUÑA,
GIJON Y
SANTANDER

el

20 DE OCTUBRE

a las cuatro de la tarde, llevando la correspondencia pública, que sólo se admite en la Administración de Correos.

Admite pasajeros y carga general, incluso tabaco para dichos puertos.

Despacho de billetes: De 8 a 11 de la mañana y de 1 a 4 de la tarde.

Todo pasajero deberá estar a bordo DOS HORAS antes de la marcada en el billete.

Los pasajeros deberán escribir sobre todos los bultos de su equipaje, su nombre y puerto de destino, con todas sus letras y con la mayor claridad.

Su Consignatario.

M. OTADUY

San Ignacio, 72, altos. Telf. A-7900

A NUEVA YORK

Precios Especiales de Ida y Regreso

$130

Los precios incluyen comida y camarote. Boletines válidos por seis meses. Salen todos lo Martes y los Sabados

DE HABANA A NUEVA YORK

En 65 Horas

Por los galgos d la Ward Line

También salidas todos los Lunes de Habana a Progreso, Vera Cruz y Tampico

WARD LINE

N.Y. & Cuba Mail S.S. Co.

DEPARTAMENTO DE PASAJES
1a. Clase. Teléfono A-6154
Paseo de Martí 118
2a y 3a Clase. Teléfono A-0118
Egido esq. a Paula
Agencia General
Oficios 24 y 26. Teléfono M-7910
WM HARRY SMITH
Vice-Pres. y Agente General

C 331 Ind. 18 Jl.

Línea Holandesa Americana

VAPORES CORREOS HOLANDESES

El vapor holandés

"LEERDAM"

saldrá el 12 de Octubre para

VIGO,
CORUÑA,
SANTANDER y
ROTTERDAM

PROXIMAS SALIDAS PARA EUROPA

Vapor "Spaarndam", 27 de Octubre.
Vapor "Maasdam", 17 de Noviembre.
Vapor "Edam", 8 de Diciembre.
Vapor "Leerdam", 29 de Diciembre.
Vapor "Spaarndam", 19 de Enero.
Vapor "Maasdam", 9 de Febrero.

VERACRUZ Y TAMPICO

Próximas Salidas

Vapor "Maasdam", 21 de Octubre.
Vapor "Edam", 11 de Noviembre.
Vapor "Leerdam", 30 de Noviembre.
Vapor Spaarndam", 23 de Diciembre.
Vapor "Maasdam", 13 de Enero.

Admiten pasajeros de primera clase, de Segunda, Segunda Económica y de Tercera Ordinaria, reuniendo todos ellos comodidades especiales para los pasajeros de tercera clase.

Amplias cubiertas con toldos, camarotes numerados para 2, 4 y 6 personas. Comedor con asientos individuales.

Excelente comida a la española

Para más informes dirigirse a:

R. DUSSAQ, S. en C.

Oficios, No. 22. Teléfonos M-5640 y A-5639. Apartado 1617.

VAPORES CORREOS DE LA MALA REAL INGLESA

The Pacific Steam Navigation Co.
The Royal Mail Steam Packet Co.

SALIDAS FIJAS PARA EUROPA:

Haciendo escalas en VIGO, CORUÑA, SANTANDER, LA PALLICE y LIVERPOOL

Vapor "OROYA", el 27 de Septiembre.
" "ORCOMA", el 24 de Octubre.
" "OROPESA", el 5 de Noviembre
" "ORITA", el 21 de Noviembre.
" "ORIANA", el 10 de Diciembre.
" "OROYA", el 26 de Diciembre.

SUR-AMERICA:

Para COLON, puertos de PERU y de CHILE, y por el Ferrocarril Trasandino a Buenos Aires

Vapor "ORITA", el 7 de Octubre.
" "ESSEQUIBO", el 17 de Oct.
" "OROYA", el 11 de Noviembre.
" "EBRO" el 14 de Noviembre.
" "ORCOMA", el 9 de Diciembre.
" "ESSEQUIBO", el 12 de Dcbre.

GRAN REBAJA en pasajes de cámara para Europa. Cocineros y reposteros españoles para las tres categorías de pasaje. Excelente COMODIDAD, CONFORT, RAPIDEZ y SEGURIDAD.

Servicios combinados a puertos de Colombia, Ecuador, Costa Rica, Nicaragua, Honduras, Salvador y Guatemala.

Para informes:

DUSSAQ Y CIA.

Oficios, 30.—Teléfonos: A-6540, A-7218, A-7219.

HAMBURGUESA-AMERICANA

(Hamburg-Amerika Linie)

VAPORES CORREOS ALEMANES A VIGO, CORUÑA, SANTANDER Y HAMBURGO

Vapor: HOLSATIA, fijamente el 24 de Octubre

Vapor TOLEDO, fijamente el 26 de Noviembre

Vapor HOLSATIA fijamente el 30 de Diciembre

Vapor TOLEDO, fijamente el 30 de Enero

SALIDAS PARA MEXICO

Vapor TOLEDO, Noviembre 7
Vapor HOLSATIA, Diciembre 9
Vapor TOLEDO, Enero 9
Magníficos vapores de gran tonelaje de NEW YORK A EUROPA
Para más informes dirigirse a:

HEILBUT & CLASING

SAN IGNACIO, 54, ALTOS
Teléfono A-4878
HABANA

C6391 alt. 5 d 15

COMPAGNIE GENERALE TRANSATLANTIQUE

Vapores Correos Franceses

Bajo contrato postal con el Gobierno Francés

TODOS LOS VAPORES DE ESTA COMPAÑIA ATRACAN AL ESPIGON DE "SAN FRANCISCO" PARA EFECTUAR EL EMBARQUE Y DESEMBARQUE DE PASAJEROS, EQUIPAJES Y MERCANCIAS

PROXIMA SALIDA

Para VERACRUZ:

Vapor correo francés "ESPAGNE" saldrá el 5 de Octubre.

Para CORUÑA, SANTANDER y SAINT NAZAIRE

Vapor correo francés "ESPAGNE" saldrá el 15 de Octubre a las doce del día.

NOTA: El equipaje de bodega y camarote se recibirá en el muelle de San Francisco (en donde estará atracado el vapor) solamente el día 14 de Octubre, de 8 a 10 de la mañana y de 1 a 4 de la tarde. El equipaje de mano y bultos pequeños, los podrán llevar los señores pasajeros al momento del embarque el día 15 de Octubre de 8 a 10 de la mañana.

IMPORTANTE

Los señores pasajeros de TERCERA CLASE, tienen comedor con asientos individuales, y son servidos en la mesa. Camarotes para 1, 2, 3 y 4 personas numerados, salón de fumar y amplias cubiertas paseos.

CAMAREROS Y COCINEROS ESPAÑOLES

Para más informes, dirigirse a:

ERNEST GAYE

Oficios, No. 90. **Apartado 1090** **Teléfono A-1476.**
HABANA

EMPRESA NAVIERA DE CUBA, S. A.

6 SAN PEDRO, 6. Dirección Telegráfica: "Empresave". Apartado 1041.

TELEFONOS:
A-5315.—Información General.
A-4730.—Dpto. de Tráfico y Fletes.
A-6236.—Contaduría y Pasajes.
A-3966.—Dpto. de Compras y Almacén.

COSTA NORTE

Los vapores "PUERTO TARAFA" "CAYO CRISTO" y "LA FE" **saldrán de este puerto todas las semanas, alternativamente, para los de TARAFA, NUEVITAS, MANATI y PUERTO PADRE (Chaparra).**

Atracarán el muelle en Puerto Padre.

Vapor "PUERTO TARAFA" saldrá de este puerto el viernes 12 del actual, para los de NUEVITAS, MANATI Y PUERTO PADRE (Chaparra).

Vapor "JULIAN ALONSO" saldrá de este puerto el viernes 12 del acual, para los de TARAFA, GIBARA (HOLGUIN), VITA, BANES, NIPE (Mayarí, Antilla, Preston), SAGUA DE TANAMO (Cayo Mambí), BARACOA, GUANTANAMO (Caimanera) y SANTIAGO DE CUBA.

Este buque recibirá carga a flete corrido en combinación con los F. C. del Norte de Cuba (Vía Puerto Tarafa) para las estaciones siguientes: MORON, EDEN, DELIA, GEORGINA, VIOLETA, VELASCO, LAGUNA LARGA, IBARRA, CUNAGUA, CAONAO, WOODIN, DONATO, JIQUI, JARONU, RANCHUELO LAURITA, LOMBILLO SOLA, SENADO, NUÑEZ, LUGAREÑO, CIEGO DE AVILA, SANTO TOMAS, SAN MIGUEL, LA REDONDA, CEBALLOS, PINA, CAROLINA, SILVEIRA, JUCARO, FLORIDA, LAS ALEGRIAS, CESPEDES, LA QUINTA, PATRIA, FALLA, JAGUEYAL, CHAMBAS, SAN RAFAEL, TABOR, NUMERO UNO, AGRAMONTE.

COSTA SUR

Salidas de este puerto todos los viernes, para los de CIENFUEGOS, CASILDA, TUNAS DE ZAZA, JUCARO, SANTA CRUZ DEL SUR, MANOPLA, GUAYABAL, MANZANILLO, NIQUERO, CAMPECHUELA, MEDIA LUNA, ENSENADA DE MORA y SANTIAGO DE CUBA.

Vapor "LAS VILLAS" saldrá de este puerto el viernes 12 del actual, para los puertos arriba mencionados.

LINEA DE VUELTA ABAJO

VAPOR "ANTOLIN DEL COLLADO"

Saldrá de este puerto los días 10, 20 y 30 de cada mes, a las 8 p. m. para los de BAHIA HONDA, RIO BLANCO, (Niágara), BERRACOS PUERTO ESPERANZA, MALAS AGUAS, SANTA LUCIA, MINAS (De Matahambre) RIO DEL MEDIO, DIMAS, ARROYOS DE MANTUA Y LA FE.

LINEA DE CAIBARIEN

VAPOR "CAIBARIEN"

Saldrá de este puerto todos los sábados, directo para Caibarién, recibiendo carga a flete corrido para PUNTA ALEGRE y PUNTA SAN JUAN, desde el miércoles hasta las 9 a. m. del día de salida.

LINEA DE CUBA, SANTO DOMINGO Y PUERTO RICO

(VIAJES DIRECTOS A GUANTANAMO Y SANTIAGO DE CUBA)

Los vapores "GUANTANAMO" y "HABANA" saldrán de este puerto cada catorce días alternativamente.

Vapor "GUANTANAMO" saldrá de este puerto el sábado día 13 del actual, directo para GUANTANAMO (Boquerón), SANTIAGO DE CUBA, SANTO DOMINGO, SAN PEDRO DE MACORIS, (R. D.), SAN JUAN, MAYAGUEZ, AGUADILLA Y PONCE (P. R.)

De Santiago de Cuba saldrá el sábado día 20 a las 8 a. m.

Vapor "HABANA" saldrá de este puerto el sábado día 27 del actual, directo para los de GUANTANAMO, SANTIAGO DE CUBA, PUERTO PLATA, MONTE CRISTY, SANCHEZ (R. D.) SAN JUAN, MAYAGUEZ, AGUADILLA Y PONCE (P. R.)

De Santiago de Cuba saldrá el sábado día 3 de Noviembre a las 8 a. m.

SERMONES

que se predicarán en la S. I. Catedral, durante el segundo semestre de 1923.

Octubre 21—Domínica III del mes. M. I. Sr. Lectoral.

Noviembre 1—F. de Todos los Santos. M. I. Sr. Penitenciario.

Noviembre 16—San Cristóbal, P. de la Diócesis. M. I. Sr. Magistral.

Noviembre 18—III Domínica de mes. M. I. Sr. Arcediano.

tario.

Diciembre 2—I Domínica de Adviento. M. I. Sr. Lectoral.

Diciembre 8—La I. Concepción de María. M. I. Sr. Maestrescuela.

Diciembre 9—II Dom. de Adviento. M. I. Sr. Sáiz de la Mora.

Diciembre 13—Jueves de Circular. M. I. Sr. Magistral.

Diciembre 16—III Dom. de Adviento. M. I. Sr. Arcediano.

Diciembre 23—IV Dom. de Adviento. M. I. Sr. Deán.

Habana y Junio 23 de 1923

Vista la distribución de sermones, que, Dios mediante se predicarán en Nuestra S. I. Catedral, por el presente, venimos en aprobarla y la aprobamos, concediendo 50 días de indulgencia, en la forma acostumbrada, a cuantos piadosamente oyeren la predicación de la divina palabra. **—EL OBISPO—**Por mandato de S. E. R. **Dr. Méndez**, Arcediano Secre-

AVISOS RELIGIOSOS

Parroquia del Espíritu Santo

El próximo domingo, 14 del presente mes, se celebrará con extraordinaria solemnidad, la festividad de NUESTRA SEÑORA DE LA CARIDAD.

A las 7 a. m. se dirá la Misa de Comunión, armonizada, ejecutándose escogidos y sentidos motetes autores religiosos.

A las 8 y 1|2 a. m. tendrá lugar la Misa Solemne con ministros que será cantada por la Capilla Sacra, dirigida por el P. Alberdi y acompañada de gran orquesta. Al ofertorio ocupará la Cátedra del Espíritu Santo el elocuente orador sagrado Rvdo. P. Puig, de las Escuelas Pías.

La Camarera.

A. Ibarburu de Rivero.
39372 14 Oct.

IGLESIA DE SANTA TERESA

Solemne triduo. El día 15 del presente mes, y hora de 8 y media, misa solemne con Orquesta y sermón de panegírico a Santa Teresa de Jesús por un Padre Carmelita: Día 16, misa solemne a la misma hora y sermón por un P. Carmelita.

Día 17 lo mismo que los días precedentes, consagrado al Patriarca San José.

L. D. M.
39234-41 14 Oct.

PARROQUIA DE NUESTRA SEÑORA DEL PILAR

Solemnes cultos en honor de su excelsa Patrona.

El jueves 11 del corriente a las 7 y media de la noche Salve. Cantarán el himno de la Virgen un coro de señoritas.

El viernes 12 a las 7 y media a. m. misa de comunión general.

A las 9 a. m. Misa solemne de Ministros siendo celebrante Mons. Francisco Abascal Párroco del Santo Angel. Ocupará la sagrada cátedra Mons Santiago G. Amigó, Canónigo Penitenciario de la Santa Iglesia Catedral de la Habana. Voces escojidas del orfeón del Centro Gallego bajo la direccióno el director y organista de la parroquia, interpretarán la misa en Re. del Mtro. Perossi con acompañamiento de orquesta. Presidirá el Excmo. Sr. Obispo de la Habana quien bendecirá la hermosa imagen de Jesús Nazareno, regalo de sus devotos.
39236 13 Oct.

IGLESIA DEL CORAZON DE JESUS

CONGREGACION DE HIJAS DE MARIA

El día 13, sábado segundo, se tendrá a las 8 a. m., la misa, plática y comunión general en honor de La Inmaculada.
39174 13 oct.

RR. PP. DOMINICOS

(Vedado, 19, esquina a I)

SOLEMNE FUNCION ANUAL DEL ROSARIO

El día 14 del actual celebra el Centro del Rosario de la Habana, solemne fiesta religiosa a su Excelsa y Augusta Reina y Patrona la Santísima Virgen del Rosario.

A las 7 y media, será la Misa de Comunión General, para todos los Cofrades del Rosario, guardias de Honor de María, terciarios dominicos y demás fieles. Será armonizada; y en ella se repartirán preciosos recordatorios alusivos a la fiesta.

A las nueve y media, Misa solemne a toda orquesta y según el solemne rito dominicano.

Se encargará de hacer el Panegírico del Rosario, el R. P. Director del Centro, Sr. Teófilo Arroyo, O. P.

A las 4 de la tarde, exposición del Santísimo Sacramento, Estación, Rosario, Ejercicio de la novena e inmediatamente se organizará la **Solemne Procesión del Rosario** que recorrerá las calles 19 y H, 21 e I que limitan el pintoresco parque contiguo al Convento.

En la procesión irán las imágenes de la Sma. Virgen del Rosario, Sto. Domingo de Guzmán, Fundador del mismo, Estandarte mayor del Rosario y los quince estandartes que representan los quince martirios llevados por quince niños del acreditado Colegio, Ntra. Sra. de las Mercedes, dirigido por las señoritas Moraleg.

Una banda de música amenizará el recorrido de la procesión.

¡Animo y a honrar a la más bella de las Vírgenes con la más bella de sus devociones,

El DIRECTOR.
39106 13 Oct.

IGLESIA DE SAN FRANCISCO

FIESTA DE LA RAZA Y DE NUESTRA SEÑORA DEL PILAR

Día 12. A las nueve Misa de Ministros con acompañamiento de orquesta y panegírico por un distinguido orador sagrado.

Se invita a todos los amantes de las glorias franciscanas, pues gloria franciscana es el descubrimiento de las Américas y su evangelización.

El P. Guardián.
38833 12 Oct.

OFICIAL

REPUBLICA DE CUBA.—SECRETARIA de Obras Públicas.—Anuncio.—Licitación para la construcción de 680.00 metros del segundo tramo y cinco kilómetros tercer tramo de la carretera de Pinar del Río a San Juan y Martínez.—Pinar del Río, 5 de Octubre de 1923.—Hasta las 10 a. m. del día 9 de Noviembre de 1923, se recibirán en esta oficina, calle de Isabel Rubio, número 91, en esta Ciudad, y en la Dirección General del Ramo, Negociado de Caminos y Puentes, Cuba, 24, altos, Habana, proposiciones en pliegos cerrados para la construcción de 680.00 metros del segundo tramo y cinco kilómetros tercer tramo de la carretera de Pinar del Río a San Juan y Martínez y entonces serán abiertos y leídos públicamente. En esta Oficina y en la Dirección General, Negociado de Caminos y Puentes Habana, se facilitarán al que lo solicite Pliegos de Condiciones, modelos en blanco y demás informes.— (Fdo.) Manuel A. Peláez, Ingeniero Jefe, Interino.
C7829 4d-10 Oct. 2d-7 Nov.

ANUNCIO.—REPUBLICA DE CUBA. Secretaría de la Guerra y Marina. Ejército. Departamento de Administración, Habana, octubre 9 de 1923. Hasta las 9 a. m. del día 9 de noviembre del actual, se admitirán en esta oficina, sita en Diaria y Suárez, proposiciones en pliegos cerrados para la subasta de capas de agua, durante el resto del año fiscal actual, y entonces las proposiciones se abrirán y leerán públicamente. Se darán pormenores a quien lo solicite. J. Semidey. M. M. Brigadier General. Auxiliar del Jefe de Estado Mayor General. Jefe del Departamento de Administración.
C7859 4d-10 Oct. 2d-7 Nov.

AVISOS

A los reumáticos. Roca Mandillo (Masajista manual), se ha trasladado de Cristina, 40, a la Calzada de Jesús del Monte, 648, A, entre Gertrudis y Josefina. Garantizo, calmar el dolor del primer masaje, por agudo que sea y hacerlo desaparecer, radicalmente, en plazo breve, de ocho a ocho.
38898 7 n.

OSTIONES DE SAGUA

No se deje engañar con otros que no sean legítimos y nocivos a la salud. Alonso y García reciben los legítimos de Sagua todos los días, frescos, por express. Haga su pedido a Gloria 29, Habana, teléfono A-3626.
37792 29 oc.

LANCHA DE GASOLINA DE 30 PIES por 8 y media con motor de trabajo. MIANUS. Se vende. Informe: Luis Harty. Baratillo, 3, de 9 a 11 a. m.
38653 15 Oct.

AVISO

A LOS FABRICANTES DE TURRONES Y DULCES

Próxima la temporada de elaboración de Turrones les ofrecemos las acreditadas Obleas Redondas y Cuadradas tan deseadas para dicha elaboración a precios módicos los pedidos para el campo se sirven con prontitud. Pida precios.

REVILLAGIGEDO, 108.

HABANA.

PEREZ Y LOPEZ

C7515 30d-1o.

NUEVA CASA DE BAÑOS

Obrapía 88 entre Villegas y Bernaza. Lo encuentra de todas clases, bien servido y a precios módicos.
38323 13 oc.

ALQUILERES

CASAS Y PISOS

HABANA

SE ALQUILA EL SEGUNDO PISO alto de Villegas, 81, entre Lamparilla y Obrapía, amplio baño intercalado. Informes: Obrapía, 75. Panadería La Fama.
39216 19 Oct

SE ALQUILAN EN MARQUES GONzález, 2-A, bonitos, cómodos y frescos bajos. Llaves e informes en San Lázaro, 31, bajos. Teléfono A-3565.
39225 14 Oct.

Alquilo acabados de fabricar varios de los pisos altos del moderno edificio de cuatro plantas en la esquina de Sol e Inquisidor. Se componen de sala, comedor, baño intercalado, tres habitaciones, cocina de gas y demás servicios. Pueden verse a todas horas. Su dueño, Calle 5a. número 23 esquina a G, Vedado. eléfono F-4634.
39288 21 oc

SE ALQUILAN LOS AMPLIOS ALTOS de Suárez, 116 y 116-A, con sala, saleta, cuatro grandes habitaciones, baño intercalado, cocina de gas, calentador y servicios de criados, agua abundante. Informan A-4358, altos. Droguería Sarrá. Precio 85 pesos.
39325 18 Oct.

SE ALQUILAN LOS ALTOS RECIEN construidos de Industria, 49, con sala, antesala, cuatro cuartos, baño intercalado, comedor, cocina de gas. Informe en los bajos.
39231 14 Oct.

BLANCO, NUMERO 26

Se alquilan los altos y bajos de esta casa moderna, compuestos de sala, recibidor y tres habitaciones en cada piso, más 2|4 en el segundo. La llave en la bodega, esquina Trocadero. Informes: Chaple y Sola. Teléfono A-2736.
39270 19 Oct.

ACOSTA 83, PARA ESTABLECIMIENto, magnífico salón con columnas y puertas de hierro, altos independientes en la misma, con sala, saleta, comedor, 6 habitaciones, baño, cocina, frente al costado de Belén. Informes: Teléfono A-4312.
39252 14 Oct.

HOSPITAL, CERCA DE NEPTUNO

Se alquila esta casita compuesta de sala, comedor y dos habitaciones, servicios sanitarios modernos y pisos de mosaicos. La llave en la tintorería de al lado e informa únicamente: Señor Jorge Armando Ruz. Bufete de Chaple y Sola. Habana, número 91. Teléfono A-2736. Precio 50 pesos.
39271 16 Oct.

SE ALQUILAN LOS ALTOS DE ANImas, 168, entre Gervasio y Belascoaín, tiene sala, saleta, 3 cuartos grandes, baño y buenos servicios. La llave en la bodega esquina a Gervasio y su dueño. Teléfono F-5532.
39273 15 Oct.

SE ALQUILA LA ESQUINA DE Aguiar y Peña Pobre, cerca del Consulado español, para industria o comercio.
39284 21 Oct.

SE ALQUILA EN $70.00 EL ALTO de Lealtad 10 y medio, entre San Lázaro y Lagunas, sala, comedor, tres cuartos y servicios. La llave en la bodega. Informan, Belascoaín, 121, de 8 a 10 y de 2 a 3. Teléfono A-0529.
39204 16 oc.

SE ALQUILA LA PLANTA BAJA DE la casa Acosta, 7, con 5 habitaciones, 200 metros superficiales, propia para familia o comisionista, con muestras. La llave enfrente. Referencias. Salud, 21, teléfono A-2716.
39204 16 oc.

SE ALQUILAN PROXIMOS A DESOcuparse unos hermosos altos en San Lázaro, 396, entre San Francisco y Espada, compuestos de sala, saleta, cuatro cuartos, comedor al fondo, espléndido baño y cuarto de criados con servicio independiente. Su precio es de 175 pesos mensuales y pueden verse a todas horas.
39165 19 Oct.

PARA CORTA FAMILIA

Un departamento independiente con dos habitaciones muy hermosas, agua abundante, inodoro, baño y una gran azotea. Precio, $40. Belascoaín 123, casi esquina a Reina. También hay habitaciones sueltas.
39201 14 oct.

SE ALQUILA EL SEGUNDO PISO DE la casa Reina número 36, sala, comedor, tres habitaciones y servicio sanitario, 55 pesos de alquiler, dos meses en fondo; la llave en los bajos. (Sastrería) Informan en Aguiar número 76, bajos, teléfono M-2012.
39171 13 oct.

SE ALQUILA UNA GRAN CASA EN la calle de San Ignacio. Está próxima a Muralla. Informa Rafael Chávez, Prado número 8.
39177 12 oct.

SE ALQUILA UN DEPARTAMENTO en la azotea y una hermosa habitación en Trocadero 7, altos, pegada a Prado.
39190 15 oct.

ALQUILERES DE CASAS

ALQUILO LOCAL PROPIO PARA EStablecimiento, en Amistad 62, entre Neptuno y San Miguel. Informes a todas horas en el mismo.
39180 14 oct.

SE ALQUILAN LOS GRANDES ALTOS de Manrique 31, B, compuestos de sala, comedor corrido, tres grandes habitaciones y una alta. Buena cocina y gran baño. Telfs. A-2772 y F-4578.
39193 17 oct.

AGUIAR 51

Se alquila un buen local con dos puertas al frente del parque de San Juan de Dios. Es muy propio para varios negocios, por su buena situación. También sirve para oficina. Su alquiler es módico. Para más informes y la llave en el café de al lado.
39173 14 oct.

HERMOSA SALA

En Belascoaín 122, casi esquina a Reina, propia para profesional. Tiene agua corriente y piso de mármol; hay también departamentos y habitaciones sueltas. Parada oficial de tranvías en la puerta.
39201 14 oct.

SE ALQUILAN EL 1o. Y 2o. PISO DE la casa Industria y San Miguel con sala, comedor, tres cuartos y baño intercalado. Informan en los bajos, bodega.
39070 13 Oct.

SE ALQUILA LA CASA PROPIA PAra un matrimonio en la calle de Gral. Aranguren, 196, (antes Campanario), a dos cuadras de Reina. La llave en frente en el número 167. Informes: Habana, 48, altos.
39074 15 Oct.

SE ALQUILA LA PLANTA BAJA DE la casa Habana, número 31-B, moderna, compuesta de sala, dos cuartos, comedor, baño, cocina, patio. Informa su dueño en la bodega, esquina a Cuarteles, de 8 a 10 y media a. m. y 1 a 5 p. m.
39122 13 Oct

EN OQUENDO Y J. PEREGRINO, SE alquila un piso bajo acabado de fabricar muy bonito y fresco, cerca del colegio "La-Salle". Informes: Bayona, 2, almacén. Teléfonos M-2781, M-2059. Precio 60 pesos.
38951 12 Oct.

SE ALQUILA EN CIEN PESOS UN segundo piso, en Villegas, 23, compuesto de sala, comedor, tres cuartos grandes, baño y servicio para criados. La llave e informes en los bajos.
38550 14 Oct.

SE ALQUILA EL BONITO PISO PRImero de San Lázaro, 7, casi esquina a Prado. Consta de sala, saleta, comedor, tres amplias habitaciones y servicio sanitario moderno. Precio 90 pesos. Informa el doctor Marinello. Aguiar 113. Teléfono A-4991. La llave en los bajos.
39132 13 Oct.

Se desea alquilar para industria una nave de 400 a 600 metros cuadrados, con contrato de 5 a 6 años. Ofertas al Apartado 1981 o teléfono A-3924.
38944 14 oc

SE ALQUILAN LOS AMPLIOS ALTOS de Suárez 116 y 116 A, con sala, saleta, cuatro grandes habitaciones, baño intercalado, cocina de gas, calentador y servicios de criados, agua abundante. Informan A-4358, altos Droguería Sarrá.
37918 18 oct.

SE ALQUILAN, ACABADOS DE PINtar, los espléndidos y ventilados altos de Amistad, número 34, a dos cuadras del Parque Central, compuestos de sala, antesala, tres habitaciones, comedor, regio baño completo, cocina de gas y cuarto y servicio de criados. En el tercer piso, 3 habitaciones con magnífico baño en ambos agua caliente. Informan: Banco Nacional de Cuba, 311.
37832 14 Oct.

BELASCOAIN, 105-1|2

Se alquila el alto más fresco de la Habana, da a tres calles con recibidor, sala, comedor, 6 cuartos, dos de criados, dos baños y cocina. Ganan 170 pesos, se puede ver a todas horas. Informan: Teléfono F-2134.
38954 13 Oct.

EL SEGUNDO PISO DE CONCORDIA, 94, casa moderna de cinco habitaciones, tres baños en ciento diez pesos M. O. La llave en los bajos.
38967 16 Oct.

Comerciantes, comisionistas. En el punto más céntrico de la ciudad, O'Reilly 65, entre Villegas y Aguacate, se alquila la mitad de la planta baja. Informan en la misma.
39038 13 oct.

SE ALQUILAN ALTOS EN P VARELA No. 104 esquina a Benjumeda, sala, saleta, 3 cuartos, baño de familia con bidé, servicio de criadas; alquiler $85. Llave en los bajos. Informan Teléfono F-2501.
38986 16 oct.

SE ALQUILA EL PISO ALTO DE LA casa Virtudes 128, entre Escobar y Lealtad, compuesto de sala, comedor corrido cuatro cuartos y demás servicios. Precio, 80 pesos. Se puede ver de 9 a 11 a. m. y de 2 a 4 p. m. La llave en la misma. Su dueño, en Línea esquina a M, altos. Teléfono F-4496.
39046 12 oct.

SE ALQUILAN LOS PEQUEÑOS Y frescos y ventilados altos de Cienfuegos 57. La lave e informes en la bodega de la esquina.
39042 11 oct.

SE ALQUILA EN EL MEJOR PUNTO de la Habana, Prado No. 115, un espléndido piso, es propio para sociedad o familia de gusto; se alquila junto o separado. Informan: Joyería y Optica Versalles, Prado 109.
39030 13 oct.

CAMPANARIO 88 ESQUINA A NEPtuno, se alquila el primer piso, con cuatro cuartos, sala, recibidor y servicios sanitarios modernos. Informa el portero y en Muralla 19.
39016 13 oct.

PRADO 105, ALTOS

Se alquila magnífico departamento vista a la calle, con o sin muebles, con todo servicio, espléndido baño, mucha limpieza y moralidad. No es casa de huéspedes. Telf. M-5492.
39037 13 oct.

Al comercio importador. El día 1o. de noviembre quedará disponible el gran almacén de la calle de Inquisidor número 15, ocupado actualmente por la Compañía Morris, de Cuba. Para informes, en Arbol Seco y Peñalver La Vinatera.
38880 16 oc

SE ALQUILAN LOS ALTOS DE LA casa Escobar, 172. Informan en Villegas, 121, de 8 a 11 a. m. Pueden verse de 2 a 5 p. m.
38856 14 Oct.

PRADO, 113

Se alquilan, en los altos de esta casa, Antiguo Capitolio, hermosas habitaciones muy baratas. Teléfono A-3537.
38160 12 Oct.

SE ALQUILA PROXIMO A CUMPLIRse el arrendamiento de la casa de alto y bajo, situada en Paseo de Martí número 63 y 65, antes Prado, propia para establecimiento, se avisa por este medio, para el que pueda convenirle; su dueña e informes en el número 86, altos, de 10 a 4.
38851 14 Oct.

SE ALQUILAN CASITAS CON TODOS sus servicios, completamente independientes, luz eléctrica y agua abundante a todas horas. También hay departamentos y habitaciones con agua corriente propios para matrimonios y hombres solos. Zequeira, 13, (a una cuadra de Monte y cuatro del Mercado).
39148 15 Oct.

SE ALQUILA EL ALTO DE LA CASA Habana 27 y el bajo del 25, compuesta de sala, recibidor, tres habitaciones, comedor al fondo, cocina de gas, baño moderno, cuarto y servicio de criados. La llave e informes en Rayo 110.
38573 12 oct.

OFICIOS, 86

Se alquilan los bajos de la casa Oficios, 86, buenos para almacén o establecimiento. Informan en Oficios, 88, almacén.
38187 17 Oct.

ALQUILERES DE CASAS

EN DESAGUE, 60, SE ALQUILAN DOS casas altas, compuestas de sala, comedor, tres cuartos, cuarto de baño con sus accesorios, cocina de gas y luz eléctrica. Precio cincuenta pesos. Para informes: Dr. Alejandro Castro, Campanario, 235. Teléfono A-2502
38505 12 Oct.

Se alquilan en setenta pesos los altos de Jesús María 26, compuestos de espaciosa sala, comedor, tres habitaciones y servicios. La llave en los bajos. Informan: Perseverancia, 30, altos de las doce en adelante.
38013 14 oc

SE ALQUILA UN ALTO ACABADO de construir, propio para familia numerosa para hotel o cosa análoga con todos los adelantos modernos. Gervasio, 130, entrada por San José.
38875 16 Oct.

SE ALQUILA EN CIEN PESOS UN 2o. piso en Villegas, 25, compuesto de sala, comedor, 3 cuartos grandes, baño y servicio para criados. La llave e informes en los bajos.
38917 18 Oct.

OFICIOS, 88-B, PRINCIPAL

Se alquila esto hermoso piso principal con vista a la Alameda de Paula, abierto a la brisa con servicios sanitarios dobles y agua abundante por motor. Informan en los bajos, almacén.
38187 17 Oct.

SE ALQUILAN LOS MODERNOS Y ventilados altos de Manrique, 117, compuestos de recibidor, sala, comedor, cuatro grandes habitaciones, galería de persianas y dobles servicios. Llave e informes en el 119, tintorería.
38183 12 Oct.

EN LA ZONA COMERCIAL A UNA cuadra del muelle, Sol, 14, entre Oficios e Inquisidor, se alquila un local para almacén con tres puertas de hierro, se da contrato. Informan: Industria, 8. Teléfono M-2503.
38630 15 Oct.

Se alquila un piso ventilado y cómodo, con agua en abundancia. Informes: Cienfuegos, 18.
Ind.

SE ALQUILA EL SEGUNDO PISO DE la casa Neptuno, esquina a Industria, compuesta de sala, tres cuartos, comedor, cocina de gas, baño intercalado, escalera de marmol, toda la casa de nueva construcción, cuarto criada. Informan en los bajos, café y en Dragones y Prado. Café su dueño.
38655 13 Oct.

En Prado 123, primer piso, se alquila un departamento con dos habitaciones, vista a la calle, a persona de moralidad.
38282 17 oct.

SE ALQUILAN LOS ALTOS DE SAN Rafael 140; tiene sala, comedor, cuatro cuartos, habitaciones, cocina, cuarto de baño con bañadera e instalación de gas para poner calentador y cocina de gas; y luz eléctrica; todo muy grande. Informan en San José 126, letra D. Teléfono A-9724.
38695 13 oct.

SE ALQUILA UNA HERMOSA SALA para consultorio o establecimiento en Galiano 18, bajos.
38701 12 oct.

Se alquila en el Edificio Recarey, un piso. Tiene el máximo de comodidades lo no corriente en este país. Belascoaín 95. En la portería las llaves.
38002 31 oc

SE ALQUILAN LOS ALTOS DE LA casa Apodaca, número 22. Informan en los bajos.
38561 19 Oct.

SE ALQUILA EN PAULA 79 UN DEpartamento con sala, comedor, 3 cuartos, servicio sanitario moderno y azotea a media cuadra de la estación Central. Se da muy barato.
38691 13 oct.

EN SESENTA Y CINCO PESOS MENsuales, se alquila la moderna casa de San Miguel, 288, entre Infanta y Basarrate. Se compone de sala, comedor, 3 habitaciones, cocina, baño y patio. La llave en la bodega esquina Infanta. Informes por los teléfonos F-5241 y M-3718.
38812 12 Oct.

60 PESOS MENSUALES, DOS MESES fondo, alquílase alto Espada, 5, entre Chacón y Cuarteles. Llave bodega esquina Chacón. Dueño: de 12 a 3. Empedrado, 40, bajos.
38803 14 Oct.

SE ALQUILA LA HERMOSA CASA Campanario 119, tiene sala, saleta, zaguán para automóvil, 5 espléndidas habitaciones con 3 baños intercalados y roperos, una habitación alta, cocina y patios a todo lujo. Informan: Teléfonos I-7052, M-6763. Teniente Rey, 80, altos.
38801 12 Oct.

SE ALQUILA EL LUJOSO, COMODO, ventilado y bien situado último piso de Consulado 24, a media cuadra del Prado: con salón, saleta corrida, cinco cuartos, hall, comedor, dos baños, cocina de gas y lavandería. Todo de mármol y cielo raso, decorado. Ultimo precio 150 pesos al mes y fiador a satisfacción. La llave en el primer piso alto. Informan por el teléfono F-1575.
38725 13 Oct.

SAN LAZARO, 158, SE ALQUILAN dos pisos modernos con seis cuartos de dormir, sala, cocina de gas, dobles servicios y baño con agua caliente cada uno. Precio de situación. Enrique López Oña. Teléfono A-8980. La llave en los bajos.
38752 13 Oct.

VEDADO

SE ALQUILA CASA 21, NUMERO 454, entre 8 y 10, sala, dos cuartos, cocina, gallinero, tiene guardar Fords. Informe encargada.
39227 15 Oct.

SE ALQUILAN LOS ALTOS CALLE 19, número 401, entre 4 y 6, acabados de terminar, 6 cuartos, dos baños, sala, recibidor, portal, terraza descubierta, garage, cuartos de chauffeur y de criada, cocina repostería y servicio sanitario de servidumbre. Informa su dueño en los bajos. Teléfono F-1434.
39251 17 Oct.

SE ALQUILA LA CASA CALLE 5a., número 118, esquina a 12, frente al Vedado Tennis, con sala, comedor, 3 habitaciones y demás servicios. La llave al lado. Informan: San José, 94, precio 75 pesos.
39101 12 Oct.

VEDADO EN 150 PESOS SE ALQUIlan los altos de la casa calle M, número 37, entre 19 y 21 con garage y demás comodidades. La llave e informes en los bajos.
39129 24 Oct.

SE ALQUILA UN CHALET DE DOS plantas muy fresco y amplio y propio para dos matrimonios. Para precio y demás informes: Hotel Trotcha. Vedado. Teléfono F-1076.
38957 14 Oct.

SE ALQUILA EL CHALET 16, NUmero 176, entre 17 y 19. Amplio, nuevo, con todas las comodidades, patios alrededor y al fondo. Precio 130 pesos. La llave en el 172. Informes: F-2522.
38724 21 Oct.

SE ALQUILAN LOS ESPLENDIDOS altos sin estrenar de Virtudes y Gervasio esquina de la brisa con techos de corados, compuesta de sala, comedor, cuatro espléndidas habitaciones, con vista a la calle, baño intercalado, servicios y entrada de criados, agua fría y caliente, su propietario en los bajos.
38799 14 Oct.

SE ALQUILA O SE VENDE 10 ENTRE 1a. y 3a. Reparto Almendares a 2 cuadras de la línea de la Playa tiene sala, saleta, comedor, 6 habitaciones, cielo raso, baño intercalado, servicio de criados, garage y agua abundante. La llave al lado. Precio $75. Informan teléfono F-2412.
38778 13 Obre.

SE ALQUILAN LOS ALTOS DE LA casa calle Cuatro, número 170, entre 17 y 19, Vedado, compuesto de cinco habitaciones y demás servicios. Informan en Mercaderes, número 31. Teléfono A-6516.
38608 15 Oc.

ALQUILO LOCAL PARA CARNICEría. Rogelio Rodríguez. Quinta y 10, Vedado. Teléfono F-5123, bodega.
38651 12 Oct.

ALQUILERES DE CASAS

SE ALQUILA EL ESPACIOSO CHAlet de dos plantas con jardín, sala, saleta, 8 habitaciones, cocina, dobles servicios sanitarios, gran patio, calle 13 número 25, entre 2 y 4, Vedado. El portero de Villa Sarrá, Dos y Trece, tiene la llave. Precio $90.00. Informes: Teléfono A-4358.
38681 12 Oct.

SE ALQUILA CHALET DE DOS plantas, sala, gabinete, comedor, diez habitaciones, dos baños famila, otros dos para criados; garage dos máquinas y demás dependencias. Calle 13, número 77, entre 8 y 10, Vedado. Precio 250 pesos. Informa: Señor Mestre, Aguiar, 100. Teléfono A-9938, de 11 a 12 y de 3 a 5.
38387 13 Oct.

SE ALQUILA, LINEA, No. 6, ENTRE O y N, VEDADO

tres pisos lujosamente decorados y sótano habitable para el servicio y dos garages gran situación, vista al mar, propia para familia extensa acomodada o hotelito americano. Informan y llave en Paseo, entre 25 y 27. Doctor Nogueira, de 1 a 2.
37942 17 Oct.

SE ALQUILAN LOS HERMOSOS ALtos de la casa 17, número 269, entre D y E, Vedado, compuestos de sala, saleta, comedor, siete cuartos dos baños, tres cuartos para criados y garage. La llave en los bajos. Informan: Concordia 44. Teléfono A-2583.
39188 12 oct.

JESUS DEL MONTE, VIBORA Y LUYANO

SE ALQUILA EL HERMOSO CHALET situado en el Parque de la Loma del Mazo, con vista espléndida a la Habana, frente al Colegio Champagnat, compuesto de 6 habitaciones, baño intercalado, sala, hall, terraza, gran comedor, 3 cuartos de criado, cocina y baño, garage y rodeado de jardines, precio razonable. Informan al lado. Villa Virginia. Parque de la Loma del Mazo, Víbora.

SE ALQUILA HERMOSA CASA PROpia para numerosa familia en el Reparto de la Loma del Mazo, último precio 160 pesos. Informan por el teléfono I-2484.

SE ALQUILA EL BONITO Y COMODO pequeño chalet San Francisco, 49-A, Víbora, con 7 habitaciones, garage, etc. Puede verse e informan en el mismo, de 10 a 11 y de 4 a 5.
39257 14 Oct.

SE ALQUILA UNA NAVE DE 450 MEtros de piso con chucho propio en calzada de Concha y Marina. Informes en la misma. Teléfono I-1815.
39262 21 Oct.

SE ALQUILAN: NUEVO PRECIOSO chalet dos plantas, Avenida Acosta, Segunda, Víbora, 2 cuadras paradero del tranvía, jardín, garage, portal, sala, gabinete, comedor, baños cuatro hermosas habitaciones altas. Casa segunda 4, entre Avenida Acosta, Lagueruela, portal, garage, sala, saleta, cinco habitaciones acabadas de pintar.
39176 17 oct.

A QUINCE PESOS

En Jesús del Monte 321, esquina a San Nicolás, se alquilan hermosas habitaciones de piso de mosaico y muy frescas. Véalas y le gustarán.
39201 14 oct.

Alquilo una esquina preparada para carnicería en un punto bueno, Mayía Rodríguez y Pasaje Infante. Su dueño (Santos Suárez).
39158 12 oc.

PROPIA PARA TINTORERIA, ALQUIlo una gran casa en Tamarindo, 20, planta baja, capacidad para familia igualmente. Informan en la misma el encargado.
39120 13 Oct.

EN LA CALZADA DE LA VIBORA, esquina a Chaple, alquilo espléndidos altos de nueva construcción, a precio de reajuste, con sala, comedor y cuatro habitaciones. La llave en la botica. Su dueño: Santa Catalina, 10, Víbora.
39144 19 Oct.

Se alquila un palacete en General Lee y Flores, J. del Monte. Suntuoso y cómodo, es a la vez económico su alquiler. Informa el Pagador del Senado. Teléfono A-6750.
39105 19 oc.

VIBORA, OCTAVA, NUMERO 2, ALquilo chalet modernista, tranvía delante, pisos finos, cielo raso, eléctrica oculta, portal, sala, dos espaciosos dormitorios, lujoso baño intercalado, comedor al fondo, cocina, patio y traspatio cementado. Llave e informes: Vedado, 11, número 139, entre K y L.
38966 12 Oct.

ESPLENDIDOS ALTOS

Se alquila el piso alto de la casa Santos Suárez, número 24, esquina a San Indalecio, con todas las comodidades para extensa familia. Su dueño y llave en el número 22.
38992 12 Oct.

SE ALQUILA SAN MARIANO, ENTRE Felipe Poey y San Antonio, altos de "Villa Guillermina". La llave en los bajos. Informes: Teléfono A-6384, Víbora.
38491 12 Oct.

SE ALQUILA UNA CASA CON DOS habitaciones, sala, patio, cocina de gas, luz eléctrica, servicio moderno y portal en Jesús del Monte, número 677, después del paradero, una cuadra.
38894 16 Oct.

SE ALQUILA LA CASA AVENIDA de Acosta, entre Bruno Zayas y J. A. Cortina al lado de la casa "Villa Jesús", donde está la llave e informan: Puede llamarse al teléfono F-1043.
38904 16 Oct.

SE ALQUILA UN ESPLENDIDO SAlón de 300 metros sobre columnas, propio para una industria o establecimiento de importancia. Jesús del Monte 156. Mucho transito y barrio. La llave al fondo. Informan en Monte 350, altos, teléfono M-1365.
38245 12 oc.

SE ALQUILA CASA CON CUATRO habitaciones, sala y salón corrido y todos sus servicios. Luyanó, 59. Su precio 50 pesos.
38478 12 Oct

SE ALQUILAN LAS DOS CASITAS nuevas sin estrenar las que hacen esquina en la calle Cortina y General Lee, Víbora. Informan en Infanta, 61, antiguo, entre Pocito y Jesús Peregrino, taller de carruajes de Francisco Perera. Teléfono A-9522.
38477 19 Oct.

LUYANO, 1, ESQUINA ROSA ENRIquez y Reglita, 13 por 49. Se vende. J. Allonca. A. Castillo, 34. Guanabacoa.
38750 16 Oct.

SE ALQUILA EN EL PUNTO MAS fresco de la Víbora, a una cuadra del Parque Lawton, calle de Armas, entre San Mariano y la Avenida de Acosta, una casa de dos plantas acabada de fabricar, propia para personas de gusto, compuesta de terraza, gran sala y recibidor, cuatro habitaciones muy amplias, comedor al fondo y servicio de criados, tiene garage si se desea. Informan en la misma.
38953 12 Oct.

SE ALQUILAN CUATRO CASAS EN la calle Concepción casi esquina Octava, Víbora, con sala, saleta, tres cuartos, baño intercalado, comedor, cocina y servicios de criados. Informan en la esquina o en Habana, esquina a Tejadillo. Dr. Longa.
38918 28 Oct.

SE ALQUILA LA LUJOSA CASA SAN Benigno, 55, esquina a San Bernardino; es propia para familia de gusto, tiene terraza por el frente, por el fondo, cinco grandes habitaciones, recibidor, salón de comer, lujosos servicios sanitarios, habitaciones y servicios para criados, garage y otras comodidades, está rodeada de jardín con su verja de hierro. La llave en la bodega. Informes en Berraza, número 6. Teléfono A-6363.
38909 17 Oct.

Se alquila chalet de dos plantas, con garage y demás comodidades. Situación inmejorable. M. Figueroa y San Mariano, Víbora. Informan en Cerro, 458, teléfono A-8010.
38900 13 oc

ALQUILERES DE CASAS

SE ALQUILAN HABITACIONES CON dos departamentos, cocina y alumbrado, a 16 pesos. Calle Rodríguez, 57 y 59, entre Florez y San Benigno. Tamarindo.
38562 14 Oct.

SE ALQUILA LA HERMOSA RESIdencia de Patrocinio número 13 a una cuadra del Paradero se puede ver de una a 5 p. m. para más informes teléfono A-5240 y A-2226.
38847 16 Obre.

EN JESUS DEL MONTE, SE ALQUIlan casas pequeñas con portal, dos departamentos, cocina, servicios y patio completamente independiente a 28, 25 y 23 pesos a una cuadra del paradero de Havana Central y 2 de los tranvías Santos Suárez, en la manzana de Buenos Aires. Paz Balaguer y San Julio. Informan en las mismas, letra K, o teléfono A-6366.
37593 27 Oct.

SE ALQUILA UNA NAVE CON 35 metros por Concha y 12 metros por Fábrica, propia para cualquier industria o almacén, tiene su grúa con 3 toneladas de capacidad montado sobre raíles en alto. Alquiler módico. Informarán en la misma.
39110 14 Oct.

Se alquila en el lugar más pintoresco de la Loma del Mazo, una casa con seis cuartos, sala, saleta y comedor y un espléndido garage, en excelentes condiciones, jardín, hall, servicio sanitario y todas las comodidades. La casa es nueva y está situada en lo mejor de la Loma del Mazo, en la calle de Carmen y Luz Caballero. Para informes, dirigirse a la misma o llamen por teléfono al I-2841 e I-1871, a todas horas. La llave en el chalet Vista Hermosa.

SE ALQUILAN LOS ALTOS DE LA casa Enamorados, entre Flores y Serrano, compuestos de terraza, sala, recibidor, cinco habitaciones para familia con un magnífico cuarto de baño completo intercalado, comedor al fondo, cuarto de criados, cocina, etc., garage con su cuarto para chauffeur. La llave en la bodega, esquina a Flores. Informan: Rayo, número 62. Teléfono M-5583.
38330 13 Oct.

SE ALQUILAN LOS ALTOS JESUS del Monte, 543 sala, saleta, cinco habitaciones y dobles servicios. La llave e informes al lado.
38167 12 Oct.

SE ALQUILA UN SOLAR DE 1,600 metros de superficie, en la calle Concha esquina a Pérez; tiene unos 50 metros por Concha, dos costados con cerca; es frente de la estación de Infanzón, de la Havana Central y pasan los carritos de Havana Electris por en frente. Contrato si se desea. Su dueño. A. E. Kielly. Tamarindo 49. Apartado de Correo 1247.
38127 31 oct.

EN JESUS DEL MONTE, CALLE SAN Lázaro entre San Francisco y Concepción, a tres cuadras de la Calzada, por al lado pasan los carros, se alquila, en módico precio para familia de gusto, una preciosa casa. Se compone de sala, saleta, cuatro habitaciones, baño intercalado, servicio para criada, muy ventilada, fabricación moderna. Informan en la calle Sol 117, bodega La Lonja.
38581 12 Oct.

CERRO

SE ALQUILAN LAS CASAS PEDROSO 9 y Cruz del Padre 16, acabadas de pintar, para corta familia. En el número 8 darán razón.
38963 13 obre

CASA CERRO, 641, SE ALQUILA con portal, sala, saleta, cuatro cuartos, comedor al fondo. La llave en número 643. Informan: Cerro, número 534. I-3035.
38744 14 Oct.

SE ALQUILA LA CASA PREPARADA para carnicería Juan Delgado esquina a Libertad. Gana $25.00. En la misma informan.
38704 13 oct.

SE ALQUILA LA ESQUINA LIBERtad y Juan Delgado, preparada para bodega frente a la línea Santos Suárez. Jess del Monte. En la misma informan.
38704 13 oct.

SE ALQUILAN DOS NAVES PROpias para almacén o industria a 2 cuadras de la calzada del Cerro, en la Manzana de Novabuena y Stuart, Calzada de Buenos Aires, donde informan o teléfono A-6366.
37597 27 Oct.

MARIANAO, CEIBA, COLUMBIA Y POGOLOTTI

SE ALQUILA UNA HERMOSA CASA en lo más pintoresco de las Alturas de Almendares o sea en la calle 12 y Calzada, frente al Conde Rivero, comodidador, hall, cuatro cuartos, baño intercalador, jol, cuatro cuartos, baño intercalado, pantry y cocina y un buen garage y todo lo demás está a todo lujo. Informes al lado. Su dueño en la calle 17 y 18. Leandro Miguel. Teléfono F-1722.
39228 19 Oct.

REPARTO BUEN RETIRO. HERMOsa casa esquina Avenida Columbia y Steinhart, sala, gabinete, hall, comedor, 5 habitaciones bajas; 2 altas, 3 baños y despensa, cocina, lavadero, 2 cuartos criados, garaje, 125 pesos. Informan: Teléfono I-7762.
39252 14 Oct.

SE ALQUILA UN LOCAL DE ESQUIna, para establecimiento, Lanuza, esquina Díaz. Reparto Columbia.
38937 13 Oct.

REPARTO ALMENDARES, SE ALQUIla una gran casa moderna de cielo raso, portal, sala, saleta, comedor, cocina, gran baño, tres cuartos, buen patio, doble línea de tranvías por enfrente. La llave en el fondo. Precio 55 pesos. Calle 14 entre 3 y 5. Teléfono F-2568.
39103 12 Oct.

ALQUILERES, EN BUEN RETIRO, frente al paradero Calzada, frente a la Gran Avenida del Hipódromo y frente a la Calzada Real de Marianao, se alquila casa con jardín, portal, sala, gabinete cenador, tres habitaciones, comedor, baño, garage, cuarto y servicios de criados. La llave al lado en el número 27. Para más informes: G. Mauriz. Teléfono I-7231, precio 65 pesos.
38727 14 Oct.

SE ALQUILA O SE VENDE LA HERmosa casa de dos plantas en Buena Vista, Avenida 2, entre 7 y 8, a media cuadra de los tranvías de la Playa y a dos del de Marianao. Los pisos se componen de recibidor, sala, tres cuartos, servicio moderno intercalado, cocina, servicio de criado y cuarto en la azotea, precio de cada piso cuarenta pesos. Se alquilan juntos o separados. Entrada independiente. Informes en Malecón, 11, altos. Teléfono A-9969.
36675 22 Oct.

ALTURAS DE ALMENDARES. FRENte al Parque. Se alquilan los altos de un chalet acabado de construir, compuestos de sala, comedor, cinco habitaciones, dos baños intercalados, garage y demás servicios para criados. Punto muy fresco y a media cuadra del tranvía. La llave en los bajos. Informan: Teléfono M-7945.
37996 16 Oct.

HABITACIONES

HABANA

ESPLENDIDO Y FRESCO DEPARtamento de dos habitaciones y servicios, con entrada independiente, se alquila en Herrera, letra B, entre Reforma y Guasabacoa. (Luyanó), a una cuadra de la Calzada. Precio 20 pesos, en la misma informan.
39249 14 Oct.

ALQUILO ESPLENDIDA HABITAción, con balcón y una salita muy barata, único inquilino; es casa de familia para hombres solos a matrimonio, luz y llavín. Bernaza, 36, preguntar señora Prieto.
39254 14 Oct.

OBRAPIA, 53

Se alquilan espaciosas habitaciones, un departamento con entrada independiente, buena comida si se desea, precios económicos, se exigen referencias.
39287 15 Oct.

HABITACIONES

PARA FAMILIAS

Se alquilan hermosos departamentos de dos, tres y cuatro habitaciones cada uno, todo con vista a la calle, frescos a cuatro vientos; los hay con todo su servicio interior y con hermosa vista al mar. Alquiler sumamente económico. Narciso López, No. 4, antes Enna, frente a la Plaza de Armas. Se exigen referencias. Informa el encargado.
39232 15 Oct.

SE ALQUILA UN DEPARTAMENTO de dos habitaciones con vista a la calle, se desean personas de moralidad. Informan: Cuba, 18, bajos.
39286 14 Oct

SE ALQUILA EN MANRIQUE, 124, bajos, una sala espléndida para oficina o bufete, en la misma informan.
39321 26 Oct

SE ALQUILA UNA SALA INDEPENdiente. Acosta, 32, bajos.
39285 19 Oct.

Se alquilan departamentos y habitaciones para oficinas y hombres solos, cin vista a la calle y en el punto más céntrico de la Habana. Obispo, 40, esquina.
39230 14 oc

SE ALQUILAN HABITACIONES ALtas y bajas con luz eléctrica y agua corriente a todas horas, propias para matrimonios y hombres solos. Zequeira, 13, a una cuadra de Monte y cuatro del Mercado.
39149 13 Oct.

SE ALQUILAN CUATRO HABITAciones con sus cocinas en Maloja, 189, a media cuadra de Belascoaín. Las llaves en la misma. Informan: Teléfono A-4342.
39101 12 Oct.

A QUINCE PESOS

En Amargura, 16, altos, habitaciones con vista a la calle, e interiores, muy hermosas y frescas; también una sala para oficina con su puerta a la calle en $25.00. Pase a visitarlas para que vea qué baratura.
39201 14 oct.

SE ALQUILAN DOS GRANDES Y frescas habitaciones con dos puertas y una ventana en 16 pesos cada una para hombres solos. Maloja, 68, altos, entre Rayo y San Nicolás.
39118 13 Oct.

Se alquilan Departamentos con vista a la calle, en Cuba, 67, entre Cuba y Muralla.
C7828 8d-10

SE ALQUILAN EN JESUS MARIA, 35, teléfono A-9150, una sala amplia para consultas de profesional o escritorio y una habitación a hombres o señoras solas.
39140 13 Oct.

Se alquila una sala con uno o dos departamentos, para Comisiones, Oficinas o cosa análoga en Acosta 68 Lajos. T. M-7713.
39104 17 oc.

EN MURALLA 55, ALTOS, ENTRE Compostela y Habana, se alquila una espléndida habitación a matrimonio sin niños o a hombres solos; es casa de moralidad; buen baño, luz toda la noche y teléfono; no hay papel en la puerta. Informan a cualquier hora del día.
39060 16 oct.

EN MURALLA, 56, ALTOS, SE ALQUIlan dos habitaciones juntas o separadas con muebles o sin ellos a matrimonio o señorita.
38963 23 Oct.

"BIARRITZ"

Gran casa de huéspedes. Habitaciones desde 25, 30 y 40 pesos por persona, incluso comida y demás servicios. Baños con ducha fría y caliente. Se admiten abonados al comedor, a 27 pesos mensuales en adelante. Trato inmejorable, eficiente servicio y rigurosa moralidad. Se exigen referencias. Industria 124, altos.

EDIFICIO "CALLE"

Oficios y Obrapía

Con derecho al uso de un gran salón de Actos para celebrar juntas, asambleas, etc. se alquilan amplios y ventilados departamentos para oficinas, con magnífico servicio de elevadores y agua fría filtrada en todos los pisos. Precios moderados. Informan en el mismo. Teléfono A-5580.

A-6787, A-9158.

C 10123 Ind. 16 d

CASA PARA FAMILIAS

alquila habitaciones muy frescas altas y bajas, lujosamente amuebladas, servicio de ropa y criados, con y sin comida, mucha limpieza y moralidad, a precios muy reajustados. Grandes baños, agua fría y caliente. Manrique, 123, entre Reina y Salud, hay pianola y radio para los huéspedes.
38182 1 Nbre.

HOTEL CHICAGO

Situado en el mejor punto de la Habana y acabado de pintar, con todo muy limpio ofrece espléndidas habitaciones con vista al paseo de Prado a precios módicos y espléndida comida a gusto de los señores huéspedes. Paseo de Martí 117. Tel. A-7199.
35705 12 Oc.

SAN MIGUEL No. 5 ENTRE PRADO y Consulado, se alquilan hermosas habitaciones altas y bajas; también se alquila el zaguán y la saleta.
38118 21 oct.

HOTEL LOUVRE

San Rafael y Consulado. Esta casa se encuentra en lo más céntrico de la ciudad, tranvías para todas partes, ofrece departamentos y habitaciones con baños, timbres y teléfono y toda clase de comodidades. Precios económicos. Teléfono A-4556.
38656 20 oc.

SE ALQUILA UNA ESPLENDIDA habitación en lo más céntrico a hombre solo o matrimonio sin niños con muebles o sin ellos, luz, teléfono, baño, Villegas, 11, bajos. Teléfono A-9328.
38603 13 Oct.

SE ALQUILAN DEPARTAMENTOS vista a la calle en Angeles, 40, Angeles 52, San Ignacio 16. En las mismas informan. Teléfono I-4984.
38478 12 Oct.

HOTEL ESPAÑA

Villegas número 58, esquina a Obrapía. Magníficas habitaciones con agua corriente, a precios de situación. Excelente cocina criolla y española. Se admiten abonados. English Spoken. Teléfono A-1832.
3780 14 Oct.

SE ALQUILA EN AGUACATE 86, UNA hermosa habitación muy fresca, con muebles o sin ellos, casa de familia, agua muy abundante. Teléfono A-4371.
38343 13 Oct.

HOTEL "CUBA MODERNA"

En esta acreditada casa hay habitaciones con todo servicio, agua corriente, baños fríos y calientes, de $25 a $50 por mes. Cuatro Caminos. Telfs. M-3569 y M-3259.

HABITACIONES

CASA BUFFALO

Zulueta, 32, entre Pasaje y Parque Central. La mejor casa para familias. No deje de verla y también los altos de Payret, por Zulueta.
38816 5 Nv.

CALLE CUBA, No. 4

Casa acabada de reedificar, con todos los servicios sanitarios modernos, agua a todas horas, en el mejor punto de la Habana, con vista al parque de Luz Caballero. Malecón y el Mar, vista al Café. Se alquilan espléndidos departamentos propios para oficinas, comisionistas con o sin muestrario, o matrimonios de gusto, se desea que sean personas de moralidad, los departamentos con muebles o sin ellos, se piden referencias y se dan. La planta baja propia para comercio. Depósito y familias particulares. Informan en la misma o en el café, ni plantas ni animales.
38191 22 Oct.

HAY CUARTOS NUEVOS, NUEVA CAsa con baños, duchas a familias y hombres. Campanario, 143, entre Reina y Estrella, pegado a Reina. Informan, en la misma, son económicos.
38063 16 o

AGUIAR 47

Próximo al comercio, oficinas y paseos. Se alquilan modernas y ventiladas habitaciones altas, amuebladas, con lavabos de agua corriente y asistencia. Precios reajustados.
38105 16 oct.

EDIFICIO CANO

Ofrecemos habitaciones y departamentos frescos, higiénicos, muy bien atendidos con agua corriente, en los baños caliente, elevador y buena comida si se desea. English Spoken. Villegas 110, entre Sol y Muralla.
38255 12 Oct.

"EL ORIENTAL"

Teniente Rey y Zulueta. Se alquilan habitaciones muebladas, amplias y cómodas con vista a la calle. A precios razonables.

SE ALQUILA ESPACIO PARA CARpetas individuales, con o sin carpetas en un piso excepcional de oficina en O'Reilly, por mensualidades. Llámese al A-7732.
38759 13 Oct.

AGUACATE, 24, ALTOS, CASA PARTIcular, se alquilan dos hermosas habitaciones a hombres de moralidad o matrimonios sin niños.
38701 12 Oct.

Villegas 21 esquina a Empedrado. Se alquilan habitaciones amuebladas con lavabos de agua corriente en todas las habitaciones, luz toda la noche. Casa de moralidad. Tel. M-4544.
38126 16 oct.

SE ALQUILA, EN LA PARTE ALTA de la Universidad, dos apartamentos, uno alto y otro bajo, compuestos de sala, comedor, tres cuartos y cuarto de baño, cada uno, en la calle Jovellar, esquina a N. Llaves en los bajos de la esquina. Informes: Malecón, 3.
39156 13 Oct.

HABITACIONES BARATAS

Un buen local para bodega y habitaciones con balcón e interiores. Dinero a módico interés, compra y venta de fincas en esta ciudad. Sr. Frades Veranes. Maloja, entrada por Manrique.
38798 16 Oct.

MALECON 35, ENTRADA POR SAN Lázaro, 114, altos, se alquila una habitación para dos personas con terraza al Malecón y una para una persona, buena buena comida y casa de moralidad.
38802 16 Oct.

CASA FAMILIAS, OBRAPIA, 57, ALtos Borbolla. Esta casa ofrece las habitaciones más frescas y amplias de la Habana, a precios sumamente económicos. Todas con agua corriente y baño con agua caliente. Habitaciones con comida desde 35 pesos en adelante por persona. Se admiten abonados.
37610 27 Oct.

SE ALQUILAN ESPLENDIDAS HAbitaciones con lavabo de agua corriente y con balcón al parque de Maceo en el alto de la casa Avenida de la República número 366, altos del café Vista Alegre. Informan en el café.
38862 7 Nv.

SE ALQUILA UNA HABITACION para hombres solos en 15 pesos en los altos de la casa Avenida de Bélgica, 133, hay agua a todas horas, casa formal y tranquila en los bajos. Informan casa Yañez. Mueblería.
38876 12 Oct.

SOLICITA SEÑORA EXTRANJERA una habitación en casa de familia buena y cuidarle dos niñas. Teléfono 3036.
38884 11 Oct.

SE ALQUILAN DOS HABITACIONES a hombres solos una alta y otra baja en Luz, 64, frente a Picota.
38929 16 Oct.

SE ALQUILA UN CUARTO PARA hombres solos de estricta moralidad. Informan en Luz, 48, Baños de Belén.
38396 13 Oct.

DEPARTAMENTOS AMPLIOS, FREScos y económicos, se alquilan en Muralla, 18. Informes en la misma y en Mercaderes, 41. Colchonería.
38726 14 Oct.

EN PRADO, 123, PRIMER PISO, SE alquilan habitaciones, con o sin muebles a personas de moralidad.
37159 31 Oct.

HOTELES "BRAÑA" Y "CRISOL"

Departamentos y habitaciones con vista a la calle y baños privados, agua caliente, buena comida y precios muy baratos. Animas, 58, a dos cuadras de Prado, y Lealtad, 102, y San Rafael. Teléfonos A-6787 y A-9158.

HOTEL "ROMA"

Este hermoso y antiguo edificio ha sido completamente reformado. Hay en él departamentos con baños y demás servicios privados. Todas las habitaciones tienen lavabos agua corriente. Su propietario Joaquín Socarrás, ofrece a las familias estables el hospedaje más serio, módico y cómodo de la Habana. Teléfono A-9268. Hotel Roma. A-1630. Quinta Avenida. Cable y Telégrafo "Romotel".

SE ALQUILAN EN EL PUNTO MAS fresco de la ciudad, departamentos y habitaciones altas a $8, 9, 10, 11, 12 y 15 con lavamanos de porcelana, agua corriente en Pozos Dulces y Desagüe. Reparto Ensanche de la Habana, a dos cuadras del paradero del Príncipe. Teléfono M-3524.
37593 12Oct.

"LA DESEADA"

Casa de huéspedes Marqués González, 84. habitaciones frescas con agua corriente, baños y servicios especiales, apartamento con vista a la calle y servicio privado, precios económicos. Teléfono A-7565. C. Braña.
37556 27 Oct.

EN DAMAS, NUMERO 8, SE ALQUILA una habitación a hombres solos.
38792 9 Oct.

SE ALQUILA UN ALTO, TRES cuartos, un cuarto de baño, bañadera y lavabo, sala, comedor, cielo raso, gana 30 pesos, 9 y 18, Reparto Almendares, paradero Fuentes, bodega La Ferretería. Teléfono I-7001. Dueño, Neptuno 17, restaurant de Braña Menéndez.
30202 14 oc

Se alquilan departamentos y habitaciones para oficinas y viviendas en Aguiar, 92, entre Obispo y Obrapía, que es lo más céntrico de la viudad. Los hay desde $12 en adelante.
38676 13 oc

PRADO 87

Esquina a Neptuno, altos del "Centro Alemán", se alquilan habitaciones con muebles o sin ellos, con comida o sin ella. Precios módicos. Telf. M-3496.
38656 20 oc

HABITACIONES

SE ALQUILA EN AGUACATE, 43, entre Lamparilla y Obrapía, altos, dos habitaciones a hombre solo o matrimonio sin niños.
38790 13 Oct.

SE ALQUILA UN DEPARTAMENTO con balcón a la calle, compuesto de salón y habitación a persona de moralidad. Sol, 52, altos.
39001 12 oc

VEDADO

VEDADO. SE ALQUILAN HABITACIONES con o sin asistencia en calle 15, número 251, etre F y Baños. Informan en calle Once, esquina a Baños, donde se alquila un departamento y una habitación con entrada independiente. Teléfono F-4321.
39162 14 Oct.

SE ALQUILA UN DEPARTAMENTO bajo con gran sala, comedor, cuatro cuartos muy amplios, baño, cocina y sótano con lavadero, cuarto y servicio de criado, garage y un hermoso jardín alrededor. Calle C, esquina a 21. Vedado. Alquiler 150 pesos.
37836 16 Oct.

SE NECESITAN

Criadas de mano y manejadoras

SE SOLICITA UNA CRIADA DE MANO española de mediana edad y sepa su obligación. Dirijirse a Serrano, 32. Reparto de Santos Suárez.
39305 17 Oct.

MUCHACHITA PARA AYUDAR EN los quehaceres de corta familia, se solicita. Sra. Porto. San Bernardino, esquina Dureje. Santos Suárez.
39278 14 Oct.

SE SOLICITA UNA CRIADA JOVEN peninsular. Sueldo veinte y cinco pesos y ropa limpia. Calle 6 número 200, entre 21 y 23. Vedado.
39163 12 Oct.

Se solicita una criada de manos, española para un matrimonio solo. Calle 17 No. 474 entre 10 y 12, Vedado.
39194 12 oct.

EN AMISTAD 87 1|2, ALTOS, SE SO-licita una criada de mano.
39168 12 oct.

SE SOLICITA UNA MANEJADORA que tenga buenas referencias para manejar una niña de dos años. Sueldo, 25 pesos, uniforme y ropa limpia. Delgado, 21, entre F y G.
39175 12 oct.

SE SOLICITA UNA CRIADA DE MA-no que tenga recomendaciones de las casas en que haya estado, para servir a un matrimonio. Sueldo, 30 pesos. Tulipán número 1, Cerro.
39186 12 oct.

SE SOLICITA UNA CRIADA DE MA-no peninsular con referencias, sueldo 25 pesos y uniforme, para tratar después de las 9 de la mañana. Calle B, 212, altos, entre 21 y 23. Vedado.
39030 12 Oct.

SE NECESITA UNA BUENA CRIADA de mano y una cocinera para matrimonio solo y casa pequeña 25 pesos cada una, buen trato y tienen poco trabajo. Informarán: Habana, 126, bajos.
39127 13 Oct.

SE SOLICITA UNA BUENA CRIADA de cuartos que sepa su obligación. Paseo, 273, entre 27 y 29. Vedado.
39153 12 Oct.

SE SOLICITA UNA CRIADA ESPAÑO-la. Informan: Calzada del Cerro, 871, altos, cerca del paradero, gana 25 pesos.
38879 12 Oct.

SE SOLICITA UNA CRIADA INGLE-sa o americana, que sea fina y con buena recomendación para atender una señorita. Informes: Baños, entre Calzada y 5a. También en la misma una buena criada francesa, de 8 a 12 a. m., está la señora.
38916 18 Oct.

Se solicita una manejadora de mediana edad. Sin referencias, es inútil se presente. El niño tiene ocho años. Tiene que tener buen carácter. Calzada esquina a I, Vedado. Telf. F-1439.
38869 13 oc

En Milagros, 40, entre Buenaventura y San Lázaro, Jesús del Monte, se solicita una criada.
1 oc. 5 d

SE SOLICITA UNA CRIADA DE MA-no en Prado, 11, altos.
38958 14 Oct.

SE SOLICITA UNA CRIADA DE MA-no, peninsular, que sepa servir la mesa. Sueldo 30 pesos y uniforme. En Concordia, 16, altos, entre Galiano y Aguila.
38858 12 Oct.

SE SOLICITA UNA CRIADA DE MA-no peninsular, formal y con referencias, buen sueldo, Aguacate, 44, altos.
38768 19 Oct.

SE SOLICITA UNA EXCELENTE MA-nejadora que tenga mucha paciencia y que tenga recomendaciones de las casas donde haya manejado. Sueldo treinta pesos. San Mariano esquina a Luz Caballero, Víbora.
38206 12 Oct.

CRIADOS DE MANO

SE NECESIA UN JOVEN ESPAÑOL que haya servido de criado de mano y tenga recomendarán de la casa partil cular que sirvió. Sueldo, 35 pesos y ropa limpia y un muchacho para fregador, Sueldo, 18 pesos. Habana 126.
39049 14 Oct.

SE NECESITA UN BUEN CRIADO que entienda un poquito de cocina, que traiga referencias. Calle Almendares, 22. Marianao.
38801 12 Oct.

COCINERAS

COCINERA, SE SOLICITA PARA cor-ta familia que sepa cocinar y sea limpia. San Miguel, 210-B, altos, casi esquina a Lucena, de 8 de la mañana en adelante.
3322 14 Oct.

SE SOLICITA UNA MUCHACHA PA-ra cocinar y que ayude algo a la limpieza, que duerma en el acomodo y que sepa cumplir. Calle D, número 214, entre 21 y 23.
3924 17 Oct.

PARA DOS SEÑORAS, SE SOLICITA en Cerro 893, casi esquina a Palatino, una cocinera que duerma en la colocación y sea limpia. Tel. I-1073.
39009 12 Oct.

Cocinera.—Se solicita una cocinera buena en Industria 37. Sueldo $25.00. Si no es buena que no se presente.
39170 15 oct.

SE NECESITA UNA BUENA COCINE-ra. Calle A, número 200, entre 21 y 23, Vedado.
39116 12 Oct.

SE SOLICITA COCINERA PARA COR-ta familia que duerma fuera de la colocación, Sol, número 7. "Los Muchachos".
39143 12 Oct.

SE SOLICITA UNA COCINERA EN Aguiar, número 23.
38987 Oct.

SAN FRANCISCO 14, VIBORA, SOLI-cito una cocinera limpia y que sepa cocinar, sueldo 20 pesos.
38976 12 Oc

SE SOLICITA UNA COCINERA PARA corta familia, que ayude algo a la limpieza. Gloria 94, altos, primero. Teléfono M-2875.
39045 12 oct.

SE SOLICITA UNA COCINERA JO-ven peninsular para corta familia, buen sueldo, en 27, entre Infanta y O, altos.
38925 12 Oct.

SE SOLICITA UNA MUCHACHA QUE sepa cocinar y ayude a los quehaceres de la casa. Informan: Jesús María, número 60, altos.
14 Sp.

SE NECESITAN

PERSONAS DE IGNORADO PARADERO

SE DESEA SABER EL PARADERO de Elena Conde González que vivía en Teniente Rey, 75. Su hermano Alejandro Conde. Dirección: Teniente Rey, 75.
38956 11 Oct

SE DESEA SABER EL PARADERO del español Juan Martínez Gutiérrez, que lleva en esta isla unos 16 años y residía el 1918 en Bartle, Oriente. Le interesa un hermano que reside en Monte 435 Habana.
35948 16 Oct.

VARIOS

SOCIO CON $1,000

Solicito socio para ponerlo al frente de mi bodega con $1,000, tiene que traer referencias de firmas comerciales, pues le dejaré la administración general de mi establecimiento. Señor Arturo Valdés. San Lázaro, 144, de 9 a 11 y de 3 a 7 p. m.
39147 9 Oct.

Cuban Industrial Occ. Co., necesita obreros a jornal o destajo, para sus minas en kilómetro 22 de la línea de Nuevitas a Camagüey, en la carga de carros pagamos $6.00 por su carga de 30 toneladas. No se permiten bebidas ni juegos. J. M. Reposo, administrador.
39085 12 oc.

CRIADA; UNA QUE SABE SUS OBLI-gaciones, por una familia de dos personas. Dirijase al almacén La Sortija, Prado 123, el jueves por la mañana.
39172 12 oct.

SE PRECISAN DOS APRENDICES barberos que degeen aprender de peluqueros de señoras y uno práctico para pelar niños, Industria, 119, Peluquería de señoras.
39082 17 Oct.

OJO, DOY LA EXCLUSIVA DE UN preparado de gran demanda, que positivamente, deja mil pesos mensuales. No es preciso garantía alguna a persona solvente y activa. Industria, 119. M. Cabezas.
39082 17 Oct.

SE NECESITAN SEÑORITAS PARA, el gran Circo Lowande para acomodadoras. Arroyo Apolo. Barrio Azul.
39094 12 Oct.

Vendedores. Se solicitan para la venta de pesas computadoras en las bodegas de la capital, dando preferencia a aquellos de experiencia en vender artículos de esta especie. Buenas comisiones. O'Reilly 2 y 4. De 7½ a 9.
39137 16 oc.

SE SOLICITA UN VENDEDOR ACTI-vo, para la venta de un alimento para toda clase de ganado y aves, muy acreditado. Debe tener relaciones con los dueños de vaquerías y trenes de carretones. Sueldo y comisión. Se desea den los mayores informes personales, por escrito al Apartado, 2246. Ciudad.
38950 13 Oct.

SE SOLICITA JOVEN PENINSULAR que sea activo como vendedor, y que tenga mayormente clientela entre los cafés, hoteles, casa huéspedes, fondas, bodegas, etc. Si conoce contabilidad y trabajos de oficina, mejor. Debe tener referencias. Informan: Aguila, 96, bajos, papelería.
38912 12 Oct.

Agencias de Colocaciones

A LAS SIRVIENTAS

Se las ofrece una casa titulada "La Libertad", donde podrán estar durante los desacomodos, facilitándolas cama, servicio de tocador, cocina y carbón para que cada una guise con la economía que tenga por conveniente; también habrá una cocinera para las sirvientas que no sepan o no quieran cocinar, asimismo habrá una máquina de coser a disposición de las interesadas a las que se les dará informes de las casas que necesiten sirvientas. Todo por la pequeña cuota de 60 centavos al mes, pago adelantado. Se admiten suscripciones en la calle Máximo Gómez, (antes Monte), número 431, entrada por Castillo. Teléfono M-4669.
39161 24 Oct.

VILLAVERDE Y Co.

O'Reilly, 13. Teléfono A-2348. Cuando usted quiera tener un buen servicio de criados, camareros, cocineros, fregadores, ayudantes, jardineros, dependientes etc., etc., llamen a esta antigua y acreditada Agencia que conoce el personal y puede recomendarlo por sus aptitudes. O'Reilly, 13. Teléfono A-2348. Se mandan a toda la Isla.
38972 16 Oct.

SI USTED DESEA COLOCARSE O ne-cesita algún empleado, llame a la agencia "Gómez". Ave. Bélgica, número 91, altos. Teléfono A-9976. Se tramitan pasaportes.
37834 14 Oct.

LA AGENCIA "LA UNION"

De Marcelino Menéndez es la única que en cinco minutos facilita todo el personal con buenas referencias. Para dentro y fuera de la Habana. Llamen al Tel. A-3318. Habana 114.
39047 15 oct.

SE OFRECEN

Criadas de mano y manejadoras

SE DESEA COLOCAR UNA MUCHA-cha española de criada de mano o manejadora, lleva tiempo en el país, desea colocarse en el Vedado. Informan: Vedado. Calle I, número 230, entre 23 y 25.
39247 14 Oct.

SE DESEA COLOCAR UNA JOVEN pe-ninsular de criada de mano. Informan: Compostela, 111, departamento, número 8.
39261 14 Oct.

DESEA COLOCARSE UNA MUCHA-cha española de criada de mano o de cuartos o manejadora, es muchacha seria. Someruelos, 44.
39283 14 Oct.

DESEA COLOCARSE UNA JOVEN ES-pañola para criada de mano. Informan: Primera de la Machina. Muralla, 3.
39268 14 Oct.

UNA ESPAÑOLA DESEA CASA DE moralidad para manejadora o criada de mano, lleva poco tiempo en el país, tiene quien la recomiende. Informan: San Ignacio, 29, altos.
39274 15 Oct.

DESEA COLOCARSE PARA CRIADA de mano una joven fina, sabe servir, tiene referencias, gana 30 pesos. Teléfono M-6284. San Miguel, 195 y medio. bajos.
39250 14 Oct.

DE MANEJADORA, DESEA COLO-carse una joven española, es muy amable con los niños y tiene muy buenas referencias. Informarán: Revillagigedo, número 4, altos.
39279 14 Oct.

SE DESEA COLOCAR UNA MUCHA-cha española de criada de mano o manejadora, sabe cumplir con su obligación. Revillagigedo, número 47.
39248 14 Oct.

SE DESEA COLOCAR UNA CRIADA española, es formal, sabe coser y su obligación. Informes: Sol, número 8.
3925 14 Oct.

SE DESEA COLOCAR UNA SEÑORA de mediana edad de manejadora o criada de mano y también sabe cocinar un poco, vive Animas, 189, habitación, número 12.
39151 12 Oct.

DOS MUCHACHAS ESPAÑOLAS, DE-sean colocarse de criadas de mano o manejadoras, se refiere las dos juntas o separadas. Informes: Calle Muralla, letra B. Informes: Calle Muralla, letra B. Hotel 1 de la Machina.
39289 14 Oct

SE OFRECEN

SE DESEA COLOCAR UNA MUCHA-cha recién llegada, tiene quien responda por ella. Informen: Calle J, número 66, entre 7 y 9.
39217 14 Oct.

JOVEN ESPAÑOLA, SE OFRECE PA-ra criada de mano en casa de corta familia. Informes en los altos del Teatro Martí.
39279 14 Oct.

SE OFRECE UNA MUCHACHA RE-cién llegada para casa de moralidad, es honrada y trabajadora y no tiene pretensiones e informa en Esperanza, 111.
39220 14 Oct.

SE DESEA COLOCAR UNA MUCHA-cha española de criada de mano o manejadora. Tulipán, 42, altos, tiene quien la recomiende. Cerro.
39164 13 Oct.

DESEA COLOCARSE UNA SEÑORA, española, de mediana edad, de cocinera, sabe su obligación para casa de comercio o particular, corta familia. No sale de la Habana, ni duerme en la colocación. Galiano, 126, entrada por Salud, altos, no entresuelos.
39136 12 Oct.

DESEA COLOCARSE UNA SEÑORA peninsular de criada de manos, con buenas referencias. Informes, Dolores Vázquez, Quinta, número 16, Barrio de Atarés.
12 oct.

SE DESEA COLOCAR UNA MUCHA-cha española, práctica para criada de manos; sabe cumplir con su obligación desea casa seria. En Amargura, 10, altos, informan.
39169 12 oct.

SE DESEAN COLOCAR DOS MUCHA-chas peninsulares, una recién llegada, de criada de mano o manejadora. Avise al teléfono I-1881.
39170 12 oct.

DESEA COLOCARSE MUCHACCA PE-ninsular recién llegada de criada de mano o manejadora. Informes Hotel Las Villas, carpeta.
39179 12 oct.

UNA MUCHACHA PENINSULAR DE-sea colocarse de criada de mano o manejadora. Tiene buenas referencias. Informan en Santa Teresa y Manila, número 3, Cerro.
39182 12 oct.

DESEA COLOCARSE UNA SEÑORA DE 30 años, española, de criada de mano o manejadora. Tiene buenas referencias. Dirección, Egido 75, Hotel Cuba. Teléfono A-0067.
39185 12 oct.

SE DESEAN COLOCAR DOS MUCHA-chas españolas de manejadora o criada de mano. Una sabe coser. Gloria 90.
39156 12 oct.

DESEA COLOCARSE UNA MUCHA-cha peninsular de criada de mano, sabe su obligación, está acostumbrada a trabajar. Calle F, número 247, entre 25 y 27, Vedado.
39075 12 Oct.

DESEA COLOCARSE UNA MUCHAcha peninsular, tiene referencias, reside en la calle F, en 19 y 21, número 43, prefiere el Vedado.
39086 12 Oct.

SEÑORA FORMAL CON UNA NIÑA de 4 años, desea colocación en casa de moralidad de criada de mano, no repara el sueldo. Sitios, 156.
39100 12 Oct.

SE DESEA COLOCAR UNA PENIN-sular recién llegada, de criada de mano, Es mayor de edad. Inquisidor, 23.
39126 12 Oct.

UNA JOVEN ESPAÑOLA DESEA CO-locarse de manejadora o para limpieza de habitaciones. Informan: Bernaza, 60, altos.
39134 12 Oct.

DESEA COLOCARSE UNA SEÑORA de mediana edad para criada de mano, entiende algo de cocina y de lavandera. Zanja, 144-A.
39126 12 Oct.

DESEAN COLOCACION DOS MUCHA-chas recién llegadas de España, una de 26 y la otra 14 para niñera en casa formal, la mayor para criada de mano o ayudanta de cocina, si puede ser las dos juntas, tienen buenas referencias. Informes: Muralla, letra B, entre Oficios y San Pedro. Agustina Abella.
39125 12 Oct

SE DESEA COLOCAR UNA MUCHA-cha peninsular de criada de mano o de habitaciones, tiene buenas recomendaciones, lleva tiempo en el país, sabe cumplir su obligación. Zapata y B, Jardín Las Mercedes.
39111 12 Oct.

SE DESEA COLOCAR UNA MUCHA-cha para criada de mano o criada de cuartos en el Vedado, su domicilio: Calle A, entre 25 y 27, 255.
39091 12 Oct.

DESEAN COLOCARSE DOS MUCHA-chas jóvenes, españolas, para criadas de manos o manejadoras; no tienen primos; son formales y están acostumbradas a trabajar; tienen recomendaciones; prefieren la Víbora. Informes en San Joaquín 39 esquina a San Ramón. Teléfono A-0256. Pregunten por Eugenio Mediavilla.
38991 13 oct.

UNA JOVEN ESPAÑOLA, DESEA CO-locarse de manejadora. Es cariñosa con los niños. Tiene referencias. Cienfuegos, número 29, altos de la bodega.
38014 14 Oct.

SE DESEA COLOCAR UNA JOVEN es-pañola de criada de mano para corta familia o un matrimonio. Informan: Cuba, 104, en la misma se alquila un local para depósito.
38936 12 Oct.

SE DESEA COLOCAR UNA MUCHA-chacha para criada de mano o manejadora española, es cariñosa con los niños. Informarán en Castillo, número 83, moderno, entre Vijía y Quinta.
38891 12 Oct.

DESEA COLOCARSE UNA JOVEN PE-ninsular de criada de manos. Paula 83. Teléfono M-9158.
39019 12 oct.

Criadas para limpiar habitaciones y coser

UNA JOVEN DE COLOR, EDUCADA para ayudar a coser en casa de familia, 8 a 6 o limpieza pequeña por hora, quiere buen trato. Salud, 79, por Escobar, accesoria.
39243 14 Oct.

DESEAN COLOCARSE DOS MUCHA-chas españolas con buenas referencias, en casa de moralidad para cuartos y coser, saben cumplir con su obligación. Informan: Maloja, 185. Teléfono M-2122.
39092 12 Oct

SE DESEA COLOCAR UNA JOVEN ES-pañola para la limpieza de habitaciones y coser. Informan en Mercaderes, 12, altos.
39181 15 oct.

UNA JOVEN ESPAÑOLA DESEA UNA buena casa, para criada de cuartos y coser. Sabe su obligación. No se coloca menos de 30 pesos. Informan en Virtudes 2. Teléfono M-4593.
39192 12 oct.

SE DESEA COLOCAR UNA JOVEN AS-turiana, para matrimonio o para la costura; sabe de todo, con referencias de las buenas casas que tiene trabajadas. En la misma, una muchachita recién llegada, tiene a su padre, y se colocan juntas o separadas. Informan en Oficios 50, el Oriente. Se prefiere en la Habana. Teléfono A-6639.
39200 12 oct.

SE DESEA COLOCAR UNA MUCHA-cha española de cuartos o de manejadora o de criada de mano. Informen: Calle Inquisidor, número 17, para cuartos y también sabe de costura.
39113 12 Oct.

UNA ESPAÑOLA DESEA COLOCARSE para cuartos y coser o manejadora. Desea casa de moralidad. Es muchacha seria y formal. Habla inglés y no tiene pretensiones y sabe cumplir con su obligación. Sol 8. Los Tres Hermanos.
39040 12 oct.

CRIADOS DE MANO

CRIADO DE MANO DE MEDIANA edad, con mucha práctica e inmejorables recomendaciones estable en las colocaciones. Informes: Teléfono I-2670. Sale al interior.
39222 14 Oct.

CRIADO SE DESEA COLOCAR EN casa particular o comercio. Es práctico y sirve a la mesa, con recomendación. Tintorería La Isla, teléfono M-3956.
39203 13 oc

SE OFRECEN

CRIADO ESPAÑOL CON PRACTICA en el servicio y con buenas recomendaciones ofrece sus servicios a casa particular. Informan en el teléfono F-1355.
38015 14 Oct.

ESPAÑOL RECIEN LLEGADO, DE-sea colocación de criado de mano, fregador de platos, automóviles o cosa análoga. Lombillo y Clavel. Teléfono A-8676.
39068 12 Oct.

SE OFRECE UN CRIADO TRABAJA-dor joven serio, ha trabajado en buenas casas, con buenas referencias. Informan: Teléfono M-2013.
39108 13 Oct.

SE OFRECE UNA JOVEN ESPAÑO-la para criada o para casa de moralidad, tiene quien la recomiende. Informan: Carbajal. Pasaje quinta, número 8, Cerro.
39102 12 Oct.

JOVEN ESPAÑOL, DESEA COLOCAR-se de criado de mano. Sabe su obligación. Lleva once años en Cuba. Conoce las costumbres del país. Tiene referencias. Informan teléfono A-7100.
39195 12 oct.

SE OFRECE UN BUEN CRIADO DE manos peninsular con referencias de las casas que trabajó y otro para portero, camarero o dependiente. Habana 126, teléfono A-4792.
39010 12 Abre.

DESEA COLOCARSE UN JOVEN es-pañol que lleva 3 años en el país de criado de mano o dependiente café o fonda si necesitan garantía tiene quien lo garantice. Informan: Santa Clara, número 3.
39095 12 Oct.

COCINERAS

Cocinera peninsular se desea una que sea joven, limpia y guise bien para un matrimonio y limpiar, sala y comedor. Ha de dormir en la colocación. Sueldo $30. D, núm. 198, entre 21 y 23. eléfono F-5370.
39242 14 oc

SE OFRECE UNA COCINERA DE ME-diana edad sabe su obligación y duerme en la colocación. Hotel Cuba, Egido 75. Telefono A-0067.
39184 12 oct.

SE DESEA COLOCAR UNA JOVEN española para cocinar. Teléfono A-7768. Zapata, 5, carbonería.
38893 12 Oct.

DESEA COLOCARSE UNA SEÑORA peninsular para limpiar o cocinar, que no duerma en la colocación. Jesús María 64.
39019 12 oct.

DESEA COLOCARSE UNA SEÑORA peninsular de cocinera bien en casa particular o establecimiento, sabe cocinar a la española y a la criolla, tiene buenas referencias. Informan en Peña Pobre, 40 bodega.
38877 12 Oct.

COCINERA. UNA JOVEN ESPAÑOLA desea colocarse en casa de moralidad; ella es muy formal. Informan Reina, 3, entresuelos del Conservatorio. Teléfono M-2553.
39025 12 oct.

SE DESEA COLOCAR DE COCINERA una peninsular, no tiene amistades ni compromiso. Informan: 10 de Octubre, número 507. Jesús del Monte.
38890 12 Oct.

COCINEROS

COCINERO DULCERO Y REPOSTE-ro español, se ofrece para casa particular o comercio. Informan: Teléfono A-9865.
39223 14 Oct.

COCINERO Y REPOSTERO BLANCO, muy limpio recomendado, hombre solo muy práctico francesa, española, criolla, helados y pastelería. Mercado de Colón, café por Animas. A-1386.
39269 14 Oct.

UN BUEN JEFE DE COCINA ESPA-ñol, reconocedor del arte efectivo lo mismo que europeo o americano, repostería y pastelería, desea una casa particular u hotel, tiene referencias. Teléfono F-1562.
39219 14 Oct

UN BUEN COCINERO REPOSTERO peninsular, conoce a la perfección su oficio y limpio, se ofrece para particular, comercio o restaurant. Informan: N, número 2. Teléfono F-3144.
39160 12 Oct.

DESEA COLOCARSE UN GENERAL cocinero en casa particular, comercio, tiene buenas recomendaciones. Informará en San Miguel, 69, letra A, carnicería. Teléfono A-1263.
38946 12 Oct.

CRIANDERAS

SE DESEA COLOCAR UNA CRIAN-dera con buena y abundante leche, tiene certificado de sanidad y buenas referencias. Informan en el solar de la calle 17, esquina a 16, entre 16 y 18, Vedado, en el último cuarto del solar.
39258 14 Oct.

UNA JOVEN ESPAÑOLA SE DESEA colocar de criandera. Tiene certificado de honradez y buenas recomendaciones. Para informes, Línea 113, Vedado, teléfono F-1662.
39207 14 oc.

DESEA COLOCARSE UNA SEÑORA española de criandera de tres meses de parida, tiene certificado de Sanidad y quien responda por ella, se le puede ver su niño. Informan en Esperanza, número 124, pregunten por Carmen Pereiro.
39117 12 Oct.

SE DESEA COLOCAR UNA JOVEN es-pañola con muy buena y abundante leche, certificado de sanidad. Informan, entre Paz y Zapote. Teléfono I-4736.
39096 12 Oct.

DESEA COLOCARSE DE CRIANDERA una joven española; tiene certificado de Sanidad, de dos meses y medio de dar a luz; también sale al campo. Puede verse su niño. Jesús Peregrino 21, por Marqués González, accesoria.
38977 12 oct.

DESEA COLOCARSE UNA CRIANDE-ra peninsular a media leche o leche entera, puede verse su niña en Marqués de la Torre, número 73.
38871 14 Oct.

CHAUFFEURS

SE OFRECE UN CHAUFFEUR PARA casa particular o comercio práctico y con referencias. Teléfono M-1880.
39191 12 oct.

CHAUFFEUR FORMAL, TIENE quien lo recomiende, y diez años de práctica, desea colocarse. Informa: Teléfono I-1529.
39071 13 Oct.

Chauffeurs. Se ofrece joven mecánico para manejar cualquier clase de máquina para casas de comercio. Tiene quien responda por él. Informan, teléfono I-3417.
38994 12 oc

CHAUFFEUR ESPAÑOL, SOLICITA casa seria, ha trabajado muchos años con distinguidas familias de la Habana de las que pueden informarse. Teléfono A-3271. Llamen a García.
38892 12 ct.

TENEDORES DE LIBROS

TENEDOR DE LIBROS CON VARIOS años de práctica en la península y en este país, se ofrece para llevar contabilidades por horas. Seriedad y reserva. Buenos informes. Teléfono A-3291.
38848 21 Obre.

VARIOS

UN JOVEN DESEA COLOCARSE DE criado o de portero, o para limpiar oficinas, sabe trabajar, tiene referencias de otras casas donde ha trabajado. Línea, número 93, Vedado. Teléfono F-2185.
39276 14 Oct.

LAVANDERA, DESEA COLOCARSE con una familia de lavandera. Dominga Delgado, Oquendo, 126, golar, entre San Rafael y San José.
39144 17 Oct.

SE OFRECEN

UNA SEÑORITA AMERICANA QUE ha salido profesora durante algunos años en las escuelas de los Estados Undos desea algunas clases porque tiene varias horas desocupadas. Dirigirse a Miss H. Línea e I núm. 25.
28815 21 Obre.

UN MATRIMONIO ESPAÑOL SIN NI-ños y de moralidad, desea encontrar una casa para encargados. Informan: Maloja 131, habitación, 2.
28008 14 Oct.

AVISO. UNA SEÑORA DESEA CUIdar un niño en su casa bien atendido. Informes: Gloria, 138. Ramona Vázquez.
38405 13 Oct.

JOVEN CONOCIENDO EL COMERCIO, desea empleo en cualquier oficina, conociendo el inglés y nociones de contabilidad o para dependiente. Informan: Hospedaje "El Aguila". Avenida de Bélgica.
39088 12 Oct.

TRES JOVENES ESPAÑOLAS, RECIEN llegadas de Madrid, acostumbradas a trabajar y de trato muy fino, desean encontrar colocación en casa de moralidad, para cuartos o comedor. No les importa el trabajo. Tienen quien las recomienda. Habana, 110, altos. Teléfono A-7646.
39178 12 oct.

Para taquígrafa-mecanógrafa, se ofrece una señorita en Acosta 68, bajos. T. M.-7713.
39104 17 oc.

ENSEÑANZAS

ACADEMIA "MARTI"

Corte, costura, corsés y sombreros. Directoras: Sras. GIRAL Y HEVIA. Fundadoras de este sistema en la Habana, con 15 medallas de oro, la Corona Gran Prix y la Gran Place de Honor del Jurado del Central de Barcelona, quedando nombradas examinadoras a las aspirantes a profesoras con opción al título de Barcelona. Esta Academia da clases diarias alternas, nocturnas y a domicilio por el sistema más moderno y precios módicos. Se hacen ajustes para terminar en poco tiempo. Se vende el Método de Corte. Pidan informes: Aguila, 101, entre San Miguel y Neptuno. Teléfono M-1143.
36755 20 Oct.

SE OFRECE UNA SEÑORA PROFE-sora de 1a. y 2a. enseñanza a dar clases a domicilio. Informan llamando al teléfono M-9062.
39244 14 Oct.

SEÑORITA INGLESA DE LONDRES, da clases de inglés a domicilio y en su casa. Miss. Jesty. Obispo, 54, altos.
39083 19 Oct.

PROFESORA DE MEDIANA EDAD, con larga práctica en la enseñanza de instrucción e idiomas, se ofrece para dar clases en su casa o a domicilio. Informes por los teléfonos F-4018 y M-1929.
38907 15 Oct.

ACADEMIA MARTI

Directora Sta. Casilda Gutiérrez, corte, costura, sombreros y pintura Oriental. Bordado a máquina, clases a domicilio. Jesús del Monte, 607. Teléfono I-2326.
39007 7 nbre

CLASES PARTICULARES DE BACHI-llerato, inglés, derecho, preparación para magisterio, etc., por profesor con título universitario. También a domicilio. Métodos sumamente rápidos y modernos. San Rafael, 58, altos. Teléfono A-8739.
38883 12 Oct.

"LA MILAGROSA"

Colegio para niñas y señoritas, dirigido por las señoritas Bueno.

Jesús María, No. 49

Este nuevo Colegio bendecido por el Rdo. Padre Ramón Gaude, Superior de la Iglesia de la Merced, abrió sus aulas el primero de Septiembre. Es Colegio católico, y en él se admiten externas y tercio pupilas. Enseñanza Elemental y Superior enteramente moderna: labores: idiomas inglés, francés, e italiano: mecanografía al tacto y taquigrafía; piano, mandolina y violín; dibujo y pintura. Precios módicos. La Milagrosa, tiene academia Nocturna para señoritas y jóvenes, en clases alternas para garantir la moralidad. Recomiendan la Milagrosa los Padres Jesuitas, Franciscanos, Carmelitas y Paules de la Habana. El Padre Alvarez (Iglesia de la Merced) es Director espiritual del Colegio yel Padre Ramón de Diego (Mon-Dieu) profesor de Religión y Moral. Teléfono A-4210.
38742 6 Nv.

SAN PABLO

Academia. Corrales, 61. Cerca del Campo de Marte. Mecanografía, Taquigrafía, Teneduría, Inglés, Ortografía, Aritmética, Algebra, Contabilidad, Reforma de Letra, Bachillerato. Clases por correspondencia.
38051 21 Oct.

Escuela Politécnica Nacional

Fundada en 1909. Instrucción Primaria y Superior. Clases desde las ocho de la mañana hasta las diez de la noche. Taquigrafía, Mecanografía, Teneduría de Libros, Cálculos Mercantiles. Competente cuadro de profesores. Atención especial a los alumnos de Bachillerato. Telegrafía y Radiotelegrafía. Admitimos pupilos y medio pupilos. También enseñamos por correspondencia. Visítenos o pida informes. San Rafael, número 101, entre Gervasio y Escobar. Teléfono A-7367.
36937 22 Oct.

SRTA. PROFESORA GRADUADA EN la Escuela Normal de la Habana, se ofrece para dar clases a domicilio a niños y señoritas. Tel. A-0497.
38579 12 oct.

COLEGIO-ACADEMIA "CASTRO"

Cálculos Mercantiles. Teneduría de Libros, Gramática. Escritura en máquina, etc. Clases para dependientes del Comercio por la noche. Director: Abelardo L. y Castro. Jesús María, número 70, altos

ACADEMIA DE MUSICA. INCORPO-rada al Conservatorio "Peyrellade" clases de piano y solfeo a domicilio y en la Academia. Directora: Elisa Rom. Cuba 6. Teléfono M-6875.
36396 18 Oct.

Academia de inglés "ROBERTS"

Aguila, 13, altos.

Clases nocturnas, 6 pesos Cy, al mes Clases particulares y por el día en la Academia y a domicilio. ¿Desea usted aprender pronto y bien el idioma inglés? Compre usted el METODO NOVISIMO ROBERTS, reconocido universalmente como el mejor de los métodos hasta la fecha publicados. Es el único racional a la par que sencillo y agradable; con él podrá cualquier persona dominar en poco tiempo la lengua inglesa tan necesaria hoy día en esta República, 3a. edición. Pasta. $1.50.

ENSEÑANZAS

Profesor de Ciencias y Letras. Se dan clases particulares de todas las asignaturas del Bachillerato y Derecho. Se preparan para ingresar en la Academia Militar. Informan en Neptuno, 220, entre Soledad y Aramburu.
Ind. 9 ag

ACADEMIA DE CORTE, SISTEMA "PARRILLA"

Autora y directora: Felipa Parrilla de Pavón, corsés, sombreros, pintura, flores y labores en general. El sistema más moderno y simplificado conocido. Enseñanza rápida con ajuste dos meses, lo mismo en el corset que en los sombreros. Los corsés en ocho días. Todo se garantiza. Aprenda pintura en diez lecciones. Bordados a mano y a máquina, en flores de modista, preciosos trabajos. Clases por la mañana, tarde y noche. A fin de curso un valioso título Se admiten internos. Clases por correspondencia, solo corte y costura. Pidan informes: Habana, 65, altos, entre O'Reilly y San Juan de Dios. De venta el método "Parrilla".
37883 29 Oct.

POR CORREO

Se da clases de corte y costura por el sistema más moderno y rápido de PARRILLA.

Se garantiza la enseñanza por este sistema. A fin de curso se da título.

Pida informes a Habana, 65, altos.

Autora: Felipa Parrilla de Pavón.

De venta el método de corte y costura SISTEMA PARRILLA. En uno solo encontrará cuatro métodos, de corte, de sombrero, de corsé, de flores, de cesto y trabajos manuales.

Compre este método y se alegrará de haberlo adquirido.

Precio: $7.50.
38489 3 Nv.

COLEGIO "SAN ELOY"

PRIMERA ENSEÑANZA, BACHILLERATO, COMERCIO E IDIOMAS

Este antiguo y acreditado colegio que por sus aulas han pasado alumnos que hoy son legisladores de renombre, médicos, ingenieros, abogados, comerciantes, altos empleados de bancos, etc., ofrece a los padres de familia la seguridad de una sólida instrucción para el ingreso en los institutos y Universidad y una perfecta preparación para la lucha por la vida. Está situado en la espléndida quinta San José de Bellavista, que ocupa la manzana comprendida por las calles Primera, Keesel, Segunda y Bellavista, a una cuadra de la Calzada de la Víbora, pasando el crucero. Por su magnífica situación le hace ser el colegio más saludable de la capital. Grandes aulas, espléndido comedor ventilados dormitorios, jardín, arboleda campos de sport al estilo de los grandes colegios de Norte América. Dirección: Bellavista y Primera. Víbora. Habana. Teléfono I-1894.
39256 24 Oct.

APRENDA INGLES EN 15 MINUTOS por día en su casa, sin maestro. Garantizamos asombroso resultado en pocas lecciones con nuestro fácil método. Pida información. THE UNIVERSAL INSTITUTE. (56) 235 W. 108 th. St. New York City.
D. 30d-2 Oct.

Profesor con título académico; da clases de segunda enseñanza y prepara para el ingreso en el Bachillerato y demás carreras especiales. Curso especial de diez alumnas para el ingreso en la Normal de Maestras. Salud, 67, bajos.
C 750 alt ind 19

GRAN ACADEMIA COMERCIAL DE IDIOMAS, TAQUIGRAFIA Y MECANOGRAFIA. UNICA PREMIADA EN EL GRAN CONCURSO PROFESIONAL CELEBRADO EL 28 DE MAYO DE 1922. COLEGIO PARROQUIAL ELEMENTAL SUPERIOR. DIRECTOR: LUIS B. CORRALES. LOMA DE LA IGLESIA DE JESUS DEL MONTE CLASES NOCTURNAS. SE ADMITEN INTERNOS.
3794 Ind. 15 N.

ACADEMIA "MANRIQUE DE LARA"

Enseñanza garantizada, Instrucción Primaria, Comercial y Bachillerato, para ambos sexos. Secciones para párvulos Sección para Dependientes del Comercio. Nuestros alumnos de Bachillerato han sido todos Aprobados. 22 profesores y 30 auxiliares enseñan Taquigrafía en español e inglés. Gregg, Arellana y Pitman. Mecanografía al tacto en 30 máquinas completamente nuevas, último modelo. Teneduría de Libros por partida doble. Gramática. Ortografía y Redacción. Cálculos Mercantiles. Inglés 1o. y 2o. Cursos. Francés y todas las clases del Comercio en general.

BACHILLERATO

Por distinguidos catedráticos. Cursos rapidísimos, garantizamos el éxito.

INTERNADO

Admitimos pupilos, magnífica alimentación, espléndidos dormitorios, precios módicos. Pida prospectos o llame al teléfono M-2766. Tejadillo, núm. 18, bajos y altos, entre Aguiar y Habana. Cuatro líneas de tranvías. Tejadillo 19.
38044 31 Oct.

PROFESORA FRANNCESA

Da clases a domicilio y en su casa. Melle. Mahieu. Calle 10, esquina a 17, casita 7.
37339 15 oct.

PROFESOR DE MATEMATICAS

Solicita dar clase, en colegio de 2a. enseñanza o preparatorio para carreras especiales y a domicilio particular. San Rafael esquina a Industria, 116. Casa Biarritz. Teléfono A-6749.
37266 26 Oct.

A LAS SEÑORAS Y SEÑORITAS DEL Vedado. Academia de corte y costura, sistema Martí, de las señoritas González. En esta academia se enseña la confección completa de trajes incluyendo los complicados bordados de moda, sin exceptuar ninguno; enseñando, además, sombreros y toda clase de labores y flores finas, bien sean para vestidos o la imitación exacta de la naturaleza hechas en batista, seda o terciopelo. También se hacen dibujos para trajes u otras cosas. Se pintan trajes con pintura lavable y se da clase de la misma. Se dan clases a domicilio. Vedado. Calle B número 7. Teléfono F-1302.
37791 29 Oct.

ENSEÑANZAS

UNA SEÑORITA DE NACIONALIDAD americana graduada en la renombrada Universidad Smith, de los Estados Unidos, y de familia distinguida, se ofrece como profesora del idioma inglés a señoras y señoritas y también a niños no menores de diez años. Irá a domicilio si así lo desean. Dirección: Apartamento número 208. Calle 23 y M. Teléfono F-5595. Vedado.
38618 13 Oct.

PROFESORA INGLESA DE LONDRES tiene algunas horas libres para enseñar inglés y francés, inmejorables referencias. Bernaza, 36, principal. Teléfono M-4670.
38344 18 Oct.

ACADEMIA DE CORTE Y COSTURA sistema "Martí". Clases diarias por Profesora Diplomada, con opción al Título de la Central de Barcelona. Enseñamos también corsés y sombreros. Clases a todas horas. San Rafael, 101, bajos.
36938 22 Oct.

Profesora de Francés, graduada de academia francesa; da clase de su idiomaa domicilio. Tiene referencias y práctica. Dirigirse, Mailliard, Romay No. 44. Habana. Tel. A-6662 por la tarde y la noche.
38586 17 oct.

POR CORRESPONDENCIA

A cargo de un experto contador, se dan clases de contabilidad y cálculos mercantiles para jóvenes aspirantes a tenedores de libros. Método práctico y rápido. Se otorga diploma. Escribir a "Cuba Commercial Sechool", Cuba, 99, altos.
38177 1 Nbre.

EMILIA A. DE CIRER, PROFESORA de piano, teoría y solfeo, incorporada al Conservatorio Peyrellade. Enseñanza efectiva y rápida. Pagos adelantados. Empedrado, 31, bajos. Teléfono M-3286.
38723 31 Oct.

PROFESORA DE PIANO, TEORIA Y solfeo, incorporada al "Conservatorio Orbón". Enseñanza rápida. San Rafael, 78, bajos. Teléfono M-3708.
38339 2 Nbre.

POR CORREO TAQUIGRAFIA SIMPLEX

Gran invento alemán
Sistema moderno y fácil
Apréndalo en una semana
INSTITUTO DE TAQUIGRAFIA
Apartado 1523, Habana.
38188 1 Nbre.

PROFESORA DE PIANO

Una señorita profesora de piano, solfeo y teoría, se ofrece para dar clases a domicilio o en Malecón 152, bajos. Para informes llamen al Teléfono M-4984.
37026 12 oct.

CARMEN LOREDO, PROFESORA gra-duada de solfeo y piano, con práctica en la enseñanza. Calle 2, número 232, Vedado. F-4012.
35920 14 Oct.

CLASES A DOMICILIO, DE PRIMERA y segunda enseñanza para niños de ambos sexos por doctora en pedagogía. Informes por el teléfono M-3467.
35523 19 Oct.

F. de Herrera, Profesor Mercantil
y titular de inglés. Clases de 12 m. a 5 p. m. Gervasio, 62.
38485 19 Oct.

PARA LAS DAMAS

"Pilar", peluquería de señoras y niños. Salón especial para el corte y rizado del pelo, último estilo europeo, a cargo del renombrado peluquero Sixto, especialista en corte de melenas a la americana. Cortar el pelo a niños, 50 centavos, pelado y rizado $1. Aguila y Concordia, teléfono M-9392.
39002 18 oc

LO MEJOR PARA LAS CANAS

Instantáneamente. se borran las canas para siempre. Usen la tintura Alemana; es superior a todas; es la única que se garantiza en plaza con su aplicación gratis en el depósito, Industria 119, Peluquería de Señoras, vale el estuche $2.00. Para el interior, $2.50. Se dan muestras gratis. Salón especial de Peluquería de Señoras, abierto los domingos. Pelados de niños, manicure, pedícuro, masaje, arreglo de cejas y corte de melenitas a la americana a señoritas, a $0.50. Peinados de Señoras gratis para la fotografía en la misma casa. Servicios a domicilio, por peinador y peinadora. Industria, 119, Teléfono A-7034, M. Cabezas.
39084 8 n.

"MARGOT"

La mejor tintura del mundo en líquido

Color castaño claro un estuche	$1.50
" castaño oscuro un estuche	1.50
" castaño natural un estuche	1.50
" rubio un estuche	1.50
" negro un estuche	1.50
EN PASTILLAS	
Color negro un estuche	$2.50
" castaño claro un estuche	2.50
" rubio un estuche	2.50
EN POLVO	
Hena natural un estuche	$1.00
Manzanilla Alemana un frasco	1.50
Champuig	0.40
Regenerador	2.50
Brillantina	0.75
LOCION ASTRINGENTE	
Quita barros un frasco	$1.50
Cierra poros y quita grasa	1.50
Contra las manchas y pecas	1.50
Contra las espinillas	1.50
CREMAS	
Para masage un frasco	$1.00
Crema Venus	1.50
Crema de leche de cabra	2.50
Inmacula	1.50
Vinagrillo para labios y cara	0.60
Eau colonia	0.75
Peinados de señora	$1.00
Pelado y rizado a señoritas	1.00
Pelado y rizado a niños	0.70
Manicure	0.50
Masage	0.60
Arreglo de cejas con pinzas	0.50
Lavado de cabeza	0.50

Moños, trenzas, patillas cocas. Transformaciones, pelucas, bisoñés, barbas y bigotes.

Precios económicos

Despachamos pedidos por correo enviando para el franqueo.

"LA PARISIEN", Peluquería
SALUD 47, Habana. TEL. M-4125
39309 19 Oct

DOMINGO IBARS

Mecánico en general. Se limpian y arreglan cocinas de gas, calentadores y cocinas estufina. Se hacen toda clase de instalaciones para las mismas, con y sin abono Tenemos mucha práctica. También me hago cargo de instalaciones y arreglos de cuartos de baño, lo mismo que instalaciones eléctricas, contando con un personal experto. Carmen, 66. Teléfono M-3428. Habana. Llamen desde las 7 a. m. a las 6 p. m. los días laborables.

COLEGIO DE "SAN AGUSTIN"

PLAZA DEL CRISTO

Amargura y Bernaza

De Primera y Segunda Enseñanza, Bachillerato, Comercio, Mecanografía y Taquigrafía en Inglés y Español.

Dirigido por los Padres Agustinos de la América del Norte. El idioma oficial del Colegio es el Inglés.

FATHER MOYNIHAN, Director

TELEFONO A-2874. APARTADO 1056.

c6945 Ind. 7 Set.

PARA LAS DAMAS

PELUQUERIA FRANCESA

para
SEÑORAS Y NIÑOS
MAURICIO Y MORA
Antiguos de Dubic
San Rafael, 12
Teléfono A-0210

Peinados, Postizos, Lavado de cabeza, Manicure, Massage, Tintura, Ondulación permanente, Arreglo de cejas. Precios moderados.

Salón especial para niños, corte de pelo, 50 centavos.

Lavado de cabeza, 60 centavos.

TINTURA SELECTA

no es una más, es la más moderna en Tintura para el cabello. Negro, castaño, oscuro, castaño.

Su elaboración es el conjunto de teoría y práctica, la única formula para preparar un producto absolutamente efectivo.

Su mejor garantía es que empleamos la selecta en nuestros salones especiales para Tintura.

De venta en todas las droguerías y boticas de Cuba.

Agente:
PELUQUERIA FRANCESA
SAN RAFAEL, 12

39181 — 15 Oct.

A LA MUJER LABORIOSA

Máquinas "Singer" para casas de familia y talleres. Enseñanza de bordados gratis, comprándonos alguna máquina "Singer" nueva, al contado o a plazos, no aumentamos el precio. Se hacen cambios. Se alquilan y hacen reparaciones. Avísenos personalmente, por correo o al teléfono A-4522. San Rafael y Lealtad. Agencia de "Singer". Llevamos catálogo a domicilio si usted lo desea. No se moleste en venir. Llame al teléfono A-4522. San Rafael y Lealtad.
38849 — 9 Nbre.

Peluquería de Señoras y Niños
ACADEMIA DE BELLEZA

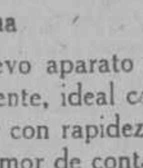

MADAME GIL
Obispo, 86. Telf. A-6977
Habana

Recomienda su nuevo aparato de ondulación permanente, ideal conjunto para producir con rapidez la Onda Marcel, sin temor de contacto eléctrico.

Incomparables tratamientos del cutis por medio de fumigaciones, masajes y aplicación del Radio-Actif-Limon-Voicanique Naturel. Especialidad en el tinte de los cabellos y corte de Melenitas a la francesa.

PRODUCTOS DE BELLEZA "MISTERIO"

AVISO A LAS FAMILIAS

Cara y manos ásperas, piel levantada o cuarteada, se cura con solo una aplicación que usted se haga con la famosa crema misterio de Lechuga; también esta crema quita por completo las arrugas. Vale $2.40. Al interior, la mando por $2.50. Pídala en boticas o mejor, en su depósito, que nunca falta. Peluquería de señoras, de Juan Martínez. Neptuno, 81.

CREMA DE PEPINOS PARA LA CARA, SIN GRASA

Blanquea, fortalece los tejidos del cutis, lo conserva sin arrugas, como en sus primeros años. Sujeta los polvos, envasado en pomos de $2. De venta en sederías y boticas. Esmalte "Misterio" para dar brillo a las uñas, de mejor calidad y más duradero. Precio: 50 centavos.

LOCION MISTERIO DE LA FUENTEMILIA

Para quitar la caspa, evitar la caída del cabello y picazón de la cabeza. Garantizada con la devolución de su dinero. Su preparación es vegetal y diferente de todos los preparados de su naturaleza. En Europa lo usan los hospitales y sanatorios. Precio: $1.20

DEPILATORIO "MISTERIO"

Para estirpar el bello de la cara y brazos y piernas: desaparece para siempre, a las tres veces que es aplicado. No usa navaja. Precio: 2 pesos.

AGUA MISTERIO DEL NILO

¿Quiere ser rubia? Lo consigue fácilmente usando este preparado. ¿Quiere aclararse el pelo? Tan inofensiva es esta agua, que puede emplearse en la cabecita de sus niñas para rebajarle el color del pelo. ¿Por qué no se quita esos tintes feos que usted se aplicó en su pelo poniéndoselo claro? Esta agua no mancha. Es vegetal. Precio 3 pesos.

AGUA RIZADORA

¿Por qué usted tiene el pelo lacio y fechudo? ¿No conoce el Agua Rizadora del Profesor Eusfe de París? Es lo mejor que se vende. Con una sola aplicación le dura hasta 45 días; use un solo pomo y se convencerá. Vale $3. Al interior, $3.40. De venta en Sarrá, Wilson Taquechel, La Casa Grande, Johnson, Fin de Siglo, La Botica Americana. También venden y recomiendan todos los productos Misterio. Depósito Peluquería de Martínez, Neptuno, 81, teléfono A-5039.

QUITA PECAS

Paño y manchas de la cara. Misterio se llama esta loción astringente de cara, es infalible y con rapidez quita pecas, manchas y paño de su cara, estas producidas por lo que sean de muchos años y usted las crea incurables. Vale tres pesos para el campo, $3.40. Pídalo en las boticas y sederías o en su depósito; Peluquería de Juan Martínez. Neptuno, 81.

BRILLANTINA "MISTERIO"

Ondula, suaviza, evita la caspa, orquetillas, da brillo y soltura al cabello, poniéndolo sedoso. Use un pomo. Vale un peso. Mandarlo al interior, $1.20 Boticas y sederías o mejor en su depósito.

NEPTUNO, NUMERO 81
entre San Nicolás y Manrique
Teléfono A-5039.

Regalamos a todos sus niños juguetes, y los retratamos gratis, igual que a todas las señoras o señoritas que se peinen o se hagan algún servicio. El pelado y rizado de los niños es hecho por expertísimos peluqueros. En la gran peluquería de Juan Martínez. Neptuno, 81.

PARA LAS DAMAS

MAQUINAS DE DOBLADILLO

de ojo. Se venden baratas como nuevas. Hay de plisar y forrar botones. Venga a verlas. San Rafael y Lealtad. Agencia de Singer. Se enseña a bordar a las clientas comprando las de familia a plazos cómodos o al contado. Tel. A-4522.
38851 — 21 Obre.

J U A N M A R T I N E Z
PELUQUERIA

MANICURE: 60 CENTAVOS

El arreglo y servicio es mejor y más completo que en ninguna otra casa. Enseño a Manicure; **también hacemos servicios a domicilio.**

ARREGLO DE CEJAS: 50 CTS.

Esta casa es la primera en Cuba que implantó la moda del arreglo de cejas; por algo las cejas arregladas aquí, por malas y pobres de pelo que estén, se diferencian, por su inimitable perfección a las otras que están arregladas en otro sitio; se arreblan sin dolor, con crema que yo preparo. Sólo se arreglan señoras.

RIZO PERMANENTE

garantía un año; duran 2 y 3. Pueden lavarse la cabeza todos los días; y en competencia de las casas más baratas del Norte, hemos establecido el módico precio de $1.00 el tubo. Es tan perfecto el rizo que hace esta casa que nadie en el Norte o Europa puede mejorarnos. Con el nuevo sistema que empleamos ni el calor se siente en la cabeza. Vendo material de la misma para el rizo, a particulares y profesionales.

PELAR RIZANDO. NIÑOS

con verdadera perfección y por peluqueros expertos: es el mejor salón de niños en Cuba.

LAVAR LA CABEZA: 60 CTS.

con aparatos modernos o sillones giratorios y reclinatorios.

MASAJE: 50 Y 60 CENTAVOS

El masaje es la hermosura de la mujer, pues hace desaparecer las arrugas, barros, espinillas, manchas y grasas de la cara. Esta casa tiene título facultativo y es la que mejor da los masajes y se garantizan.

MOÑOS, TRENZAS Y PELUQUITAS

Son el ciento por ciento más baratas y mejores modelos por ser las mejores imitadas al natural; se reforman también las usadas, poniéndolas a la moda; no compre en ninguna parte sin antes ver los modelos y precios de esta casa. Mando pedidos de todo el campo. Manden sello para la contestación.

Esmalte "Misterio" para dar brillo a las uñas, de mejor calidad y más duradero. Precio: 50 centavos.

QUITAR ORQUILLAS: 60 CTS. PARA SUS CANAS

Use la Mixtura de "Misterio", 15 colores y todos garantizados. Hay estuches de un peso y dos; también teñimos o la aplicamos en los espléndidos gabinetes de esta casa. También la hay progresiva que cuesta $3.00; ésta se aplica al pelo con la mano; ninguna mancha.

VINAGRILLO MISTERIO

Para pintar los labios, cara y uñas. Extracto legítimo de fresas. Es un encanto vegetal. El color que da a los labios; última preparación de la ciencia en la química moderna. Vale 60 centavos. Se vende en Agencias, farmacias, Sederías y en su depósito, peluquería de señoras de

JUAN MARTINEZ
NEPTUNO, 81, ENTRE MANRIQUE Y SAN NICOLAS. TELF. A-5039.

Aviso a las familias que se cortan la melena. ¡Ojo! No consientan, por fiechudo que ustedes tengan el pelo, un mal pelado, hoy todos y en todos lados dicen que cortan melenas. Compare las de esta casa con las demás y verá qué perfectas y airosas, qué estilo tan distinto a las otras. Qué orgullo para la casa que nadie pueda imitarnos en la perfección de la melena. Oiga la fama que tiene esta casa y les dirán que vengan ustedes a servirse a la gran Peluquería de Juan Martínez, Neptuno, 81.

MUEBLES Y PRENDAS

MAQUINAS "SINGER"

Para talleres y casas de familia, desea usted comprar, vender o cambiar máquinas de coser al contado o a plazos? Llame al teléfono A-8381. Agente de Singer. Pío Fernández.
38141 — 31 Dbre.

VENDEMOS

Varias pianolas de los mejores fabricantes, nuevas. Muebles y ropas de todas clases, nuevos y de uso. Pianos de todas marcas y ropa de etiqueta en venta y alquiler.

LA ZILIA
SUAREZ, NUMEROS 43 Y 45

¡COMERCIANTES ALERTA! AFROvéchense de las grandes gangas que ofrecemos a precios rebajados en pulsos de cristal, aretes de moda y mil novedades de todos los países. Especial atención al comercio del interior. Bornn Brothers. Muralla, número 20. Habana.
39167 — 12 Oct

AUTOPIANO DE 88 NOTAS, SE VENde por embarcar. Un juego de cuarto con cristales. Industria 13, altos.
39187 — 13 oct.

Galiano 113, Teléfono A-3970. Hay una colección de mamparas y lámparas a precio sumamente reducidos. Se colocan vidrios a domicilio.
39135 — 23 oc.

ATENCION. SE VENDE UNA CAJA hierro y un escaparate luna, se da todo barato. Informan: Omoa, número 1, bajos, esquina a Pila. Su dueño: Aquilino S. Rodríguez.
39087 — 17 Oct.

SE VENDE UNA CAJA DE CAUDAles tamaño mediano en buen estado. Informan en Neptuno, 245. Teléfono A-1685.
38769 — 14 Oct.

MUEBLES Y PRENDAS

MAQUINAS DE ESCRIBIR

Se desean compras hasta 100 máquinas de escribir que sean visible, pagamos alto precio por las mismas, se compran aunque estén rotas, pueden llamar al teléfono M-3335 y en el acto voy con el dinero.
38949 — 23 Oct.

¿MUEBLES BARATOS?

Sí señora, en la Sociedad, Neptuno número 227 y 229 encuentra usted muebles de todos estilos, y muy baratos, que los nuevos dueños, tienen sumo gusto en complacer a sus clientes. Nota: hacemos muebles a gusto del capricho más refinado. Teléfono M-9109.
38839 — 21 Obre.

MUEBLES

Se compran muebles pagándolos más que nadie, así como también los vendemos a precios de verdadera ganga.

JOYAS

Si quiere comprar sus joyas, pase por Suárez, 3. La Sultana, y le cobramos menos interés que ninguna de su giro, baratas, por proceder de empeño. No se olvide: La Sultana. Suárez, 3. Teléfono M-1914. Rey y Suárez.

MAQUINAS SINGER

Si las desea a plazos, contado, cambiar, alquiler o arreglar, diríjanse a la agencia de "Singer, San Rafael y Lealtad o avisen al teléfono A-4522. Vamos a domicilio. Profesora de bordados gratis para los clientes. También tenemos algunas usadas muy baratas.
38850 — 50 Obre.

ATENCION. SE VENDE UN MAGNIfico sillón de barbería marca Koken y un espejo: se da barato. Informan San Joaquín 39 esquina a San Ramón, carnicería. Eugenio Mediavilla. Teléfono A-0356.
38991 — 13 oc.

"LA PROTECTORA"

Antes de hacer sus compras visite primero esta casa y saldrá complacido. Un juego cuarto blanco $95.00; id. para señorita, fino, con escultura, $215.00; un juego de comedor caoba, filete de bronce, $295.00; id. recibidor cuero de búfalo $198.00; idem sala, de caoba, 13 piezas, $64.00; escaparates sueltos desde $17.00; camas de hierro desde $8.00; lámparas desde $5.00; mesas de noche desde $4.00; relojes de pared $3.00; sillones de mimbre; id. de otras clases, chaiselongues, bufetes planos, aparadores a $16.00; libreros, neveras, cunas de hierro, percheros, biombos e infinidad de objetos todo muy barato. G. Aguirre. Animas 43 y 45, esquina a Amistad. Nota.—Se venden infinidad de joyas finas a precios sumamente económicos; no deje de verlas.
38304 — 12 oct.

MAQUINAS DE ESCRIBIR

Se vende cuatro Underwood completamente nuevas del último modelo, 5 Remington, 10 del último modelo, con una semana de uso, se dan en ganga todas están flamantes, pueden verse a todas horas en Indio, 39.
38950 — 14 Oct.

LA SEGUNDA COMPETIDORA

Préstamos y almacén de muebles. Se realizan grandes existencias de joyería fina, procedente de préstamos vencidos, por la mitad de su valor. También se realizan grandes existencias en muebles de todas clases, a cualquier precio. Doy dinero con módico interés, sobre alhajas y objetos de valor, guardando mucha reserva en las operaciones. Visite esta casa y se convencerá. San Nicolás, 250, entre Corrales y Gloria, teléfono M-2875.

RUFINO G. ARANGO

Se compran y cambian muebles y Victrolas, pagando los mejores precios.

MAQUINAS DE ESCRIBIR

Se venden 10 de los siguientes modelos: 5 Underwood, 5 Modernas, están flamantes y 5 Remington, modelo 10, moderna. Están nuevas y pueden verse a todas horas en Indio 39.
39034 — 14 oct.

COMPRAMOS

Máquinas de escribir, Archivos y toda clase de muebles de oficina, máquinas de coser de Singer y Cajas de caudales. Villegas, número 6. Teléfono A-5054. Losada
39707 — 7 Nbre.

SE VENDE UNA MAQUINA CONTAdora marca National, color caoba, marca 99.99. Se da muy barata. Informan Joyería La Isabelita, Prado No. 115. Teléfono A-6613.
39030 — 13 oct.

GANE DINERO, VENDIENDO NUEStros atractivos artículos Juguetes, joyería, quincala, novedades, alemanas. Agencia Mercantil Antillana. Apartado No. 2344. Habana. Pida nota de precios
5318 — 30 d 11

CASA DE RUEDA. SE VENDEN VIdrieras de lunch y de tintorería, tren de lavado, cocina de gas y sillas de tijera. Apodaca 58. Tel. M-3258.
38287 — 12 oct.

MOSQUITEROS

En nuestro Departamento de colchonetas y mosquiteros—en el que también están los cojines, los cestos de mimbre para ropa usada, etc.—ofrecemos el más grande surtido de mosquiteros de todas clases y de todos los tamaños, a los más bajos precios:

Mosquiteros chicos, desde $1.95
Id. medianos, desde. . . "2.45
Id. grandes, desde. . . . "3.25

Tenemos, además, mosquiteros con aparato de $5.00 en adelante.

Y mosquiteros de tamaño especial para camas de colegiales.

"EL ENCANTO"

GRAN GANGA. SE VENDEN BUROS de roble y caoba, sillas de Viene, nuevas en cantidad, mamparas de vidrios nevados. Apodaca 58.
38286 — 12 oct.

SE VENDEN 9 VIDRIERAS DE VArios tamaños. Cerro, 608, a todas horas.
38480 — 14 Oct.

MUEBLES Y PRENDAS

COMPRO BIBLIOTECAS

o resto de ellas, libros de Derecho y textos para colegios y novelas en buen estado. Pago mejor que nadie y voy en seguida a cualquier parte de la Isla. Librería "La Miscelánea". Teniente Rey, 106, Teléfono M-4878, frente al DIARIO DE LA MARINA.
38734 — 12 oc.

EL RIO DE LA PLATA. SE VENDEN armatostes, mostradores, neveras, sillas y mesas de café y fonda y otros varios muebles en Apodaca 58.
38298 — 12 act.

UN PRECIOSO REGALO

a toda persona que para sus compras presente este anuncio en la Casa del Pueblo.

VEAN ESTOS PRECIOS

Juego cuarto 5 piezas nuevo de cedro con lunas alemanas y marquetería 105 pesos.

Juego sala 14 piezas de caoba y cedro luna alemana con marquetería 75 pesos.

Comedor 9 piezas de cedro y caoba lunas alemanas con marquetería 80 pesos.

Estas gangas solo en la casa del pueblo. Figuras, 26.

LA SEGUNDA DE MASTACHE

Nota: Vendo también a los mueblistas.
38617 — 31 Oct.

MUEBLES BARATOS
"LA PERLA", ANIMAS, 84

Tenemos gran existencia de juegos de cuarto, de sala y comedor, tanto finos como corrientes; tenemos surtido para todas las fortunas; vendemos piezas sueltas, escaparates, camas, lámparas, burós, sillería de todas clases y cuanto pueda necesitar una casa bien amueblada. Precios, véanlos y se convencerán de la baratura. Damos dinero sobre alhajas y vendemos joyas baratísimas.

AZOGUE SUS ESPEJOS

Señora; es una nota de distinción mantener siempre limpias las lunas de sus muebles. Llame a "PARIS-VENECIA". Teléfono A-5600 y por una pequeñez la ayudará a sostener tan buena cualidad. Tenerife y San Nicolás.
38889 — 23 Oct.

COMPRAMOS TODA CLASE DE MUEbles, prendas y ropas; pasamos a domicilio. Vendemos toda clase de muebles a plazos. Teléfono M-3662. San Nicolás número 254.
38070 — 31 oc.

SE ARREGLAN MUEBLES

reformamos, reparamos toda clase de muebles, dejándolos completamente nuevos y de la forma más moderna. Le garantizamos nuestros trabajos, lo mismo en esmalte, barniz, o tapiz, le envasamos sus muebles, para el interior o el extranjero. "El Arte", Manrique 122. Teléfono M-1059.
35683 — 12 Oct.

MAQUINAS UNDERWOOD

Taller de limpieza, reparaciones y ajustes de máquinas de escribir UNDERWOOD, exclusivamente. Unicos Agentes: J. Pascual Baldwin, Obispo, 101, Habana. P. O. Box, 81.
C 6337 — Ind 12 ag

MATA MOSQUITOS "KATOL"

Sahumerio para matar mosquitos, conocido mundialmente. Es sorprendente el verlos caer muertos ante el fino humo que expiden unas pocas varillas. Garantizamos su éxito. Si usted quiere dormir tranquilo, ¡probadlo! De venta en "El Sol Naciente", O'Reilly número 80.
35857 — 14 Oct.

Compramos muebles modernos

Juegos de cuarto, comedor y sala, máquinas Singer y de escribir, muebles de oficina y Victrolas de todas clases y piezas sueltas. Pagamos más que nadie por necesitar muchos. Llamen para que se convenzan. A-3790 y pasaremos en el acto por su casa.
38320 — 18 Oct.

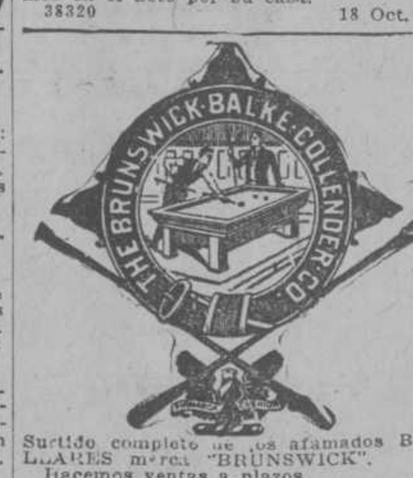

Surtido completo de los afamados BILLARES marca "BRUNSWICK".
Hacemos ventas a plazos.
Toda clase de accesorios para billar. Reparaciones. Pida Catálogos y precios.

O'REILLY, 102
Teléfono M-4241
C2130 — Ind. 15 Mz.

SE VENDE UNA MAQUINA DE SUmar, restar y multiplicar marca Dalton. Marcos Fernández, Matadero, 1. Teléfono A-7989.
38327 — 13 Oct.

PLANCHE CON GASOLINA
LA PLANCHA "ROYAL" ES LA MEJOR

El planchar con el antiguo sistema de planchas de anafe, es molesto y se pierde mucho tiempo, planchando con una Royal, tiene menos gasto y el aposento de planchar siempre está fresco. Sin bomba, genera la gasolina por su peso.

Distribuidores en Cuba:
J. RAMOS Y CA.
Máximo Gómez, 475. Habana.
38029 — 23 Oct.

LA CASA FERREIRO

Muebles y joyas, Antes "El Nuevo Rastro Cubano", de Angel Ferreiro. Se compran muebles nuevos y usados, en todas cantidades. Joyas y objetos de fantasía. Monte, 9. Teléfono A-1903.

MUEBLES-BARATOS

No compre sin ver estos precios donde será bien servido por poco dinero, hay juegos completos, también piezas sueltas, escaparates desde $10 con lunas $30, camas bastidor fino 10 pesos, cómoda 15 pesos, chiffonier 15 pesos, aparador 15 pesos, mesas correderas 7 pesos id. noche 2 pesos, juego cuarto marquetería 120 pesos, sala 60 pesos, comedor moderno 75 pesos y otros que no se detallan, todo a precios de ganga, véalos en

"LA PRINCESA"
San Rafael, 107. Tel. A-6926

MUEBLES Y PRENDAS

LIQUIDACION DE JOYAS

procedentes de empeño. Aretes de 18 kilates, desde un peso el par; gargantillas 18 kilates desde dos pesos; dijes, desde un peso, en 18 kilates; pulseras finas, de caña, de media caña, de cinta, muy modernos, en oro 18 kilates, desde 4 pesos; yugos 18 kilates, tres pesos par; anillos, un peso, 18 quilates; sortijones gruesos, 3 pesos; 18 kilates; botonaduras desde 3 pesos, 18 kilates; bolsillos de plata fina, 2 pesos; relojes de plata de las mejores marcas, a 5 pesos; de oro idem, desde 6 hasta 40 pesos; leontinas modernas, 18 quilates, $7.50 y barbadas 18 kilates, 12 pesos; cintas para relojes desde 40 centavos en todos los modelos. Relojes de pulsera para señoritas en tamaño pequeño, muy artísticos, de oro 18 kilates, garantizados, a 8 pesos; despertadores alemanes, con hora grantizada, a un peso. Hebillas de faja de oro macizo 18 kilates, a 8 pesos; bolsas de plata muy fina, desde 5 a 30 pesos; hay un gran surtido. Tenemos preciosidades en brillantes, muy fino todo y por la tercera parte de su valor. "La Casa López". Teléfono A-6141. Salud, 98, esquina a Padre Varela.
31d-1o. Oct.

Compramos vendemos a plazos

cajas de caudales, archivos muebles de oficina, máquinas de escribir, máquinas de coser, Singer, y muebles modernos. Villegas, número 6. Por Ave. de Bélgica, número 37-D. Teléfono A-5054. Losada.
37708 — 28 Oct.

MUEBLES EN GANGA

"La Especial", almacén importador de muebles y objetos de fantasía, salón de exposición. Neptuno, 159, entre Escobar y Gervasio. Teléfono A-7620.

Vendemos con un 50 por ciento de descuento, juegos de cuarto, juegos de comedor, juegos de recibidor, juegos de sala, sillones de mimbre, espejos dorados, juegos tapizados, camas de bronce, camas de hierro, camas de niño, burós, escritorios de señora, cuadros de sala y comedor, lámparas de sobremesa, columnas y macetas mayólicas, figuras eléctricas, sillas, butacas y esquines dorados, porta macetas, esmaltados, vitrinas, coquetas, entremeses, cheriones, adornos y figuras de todas clases, mesas correderas redondas y cuadradas, relojes de pared, sillones de portal, escaparates americanos, libreros, sillas giratorias, neveras, aparadores, paravanes y sillería del país en todos los estilos. Vendemos los afamados juegos de meple compuestos de escaparate, cama, coqueta, mesa de noche, chiffonier y banqueta a 185 pesos.

Antes de comprar hagan una visita a "La Especial", Neptuno, 159, y serán bien servidos. No confundir, Neptuno, 159.

Vendo los muebles a plazos y fabricamos toda clase de muebles a gusto del más exigente.

Las ventas del campo no pagan embalaje y se ponen en la estación.

MAQUINA SINGER

Se vende una en Amistad 52, altos, muy barata.
38142 — 31 oct.

La Sucursal Papelera. Nosotros compramos toda clase de papel usado o trapos en todas cantidades. Informarán San Pablo y Mariano, Cerro. Teléfono M-4291.
C 153 — Ind 4 e

¡OJO! VISTA HACE FE. SE COMpran toda clase de muebles y máquinas de coser Singer y Victrolas y Fonógrafos Víctor, pándolos más que nadie. Llame al Tel. A-8620. Neptuno No. 176 esquina a Gervasio.
25608 — 12 oct.

"LA NUEVA ESPECIAL"

MUEBLES EN GANGA

Neptuno, 191-193, entre Gervasio y Belascoaín. Teléfono A-2010. Almacén importador de muebles y objetos de fantasía.

Vendemos con un 50 por ciento de descuento, juegos de cuarto, juegos de comedor, juego de mimbre y cretonas muy baratos; espejos dorados, juegos tapizados, camas de hierro, camas de niño, burós, escritorios de señora, cuadros de sala y comedor, lámparas de sobremesa, columnas y macetas mayólicas, figuras eléctricas, sillas, butacas y esquinas dorados, porta-macetas esmaltados, vitrinas, coquetas, entremeses, cheriones, adornos y figuras de todas clases, mesas correderas redondas y cuadradas, relojes de pared, sillones de portal, escaparates americanos, libreros, sillas giratorias, neveras, aparadores, paravanes y sillería del país en todos los estilos.

Vendemos los afamados juegos de meple compuestos de escaparate, cama, coqueta, mesa de noche, chiffonier y banqueta a 220 pesos.

Llamamos la atención acerca de unos juegos de recibidor finísimos de muebles y cuero marroquí de lo más fino, elegante, cómodo y sólido que han venido a Cuba, precios muy baratísimos.

Antes de comprar hagan una visita a "La Nueva Especial". Neptuno, 191 y 193, y serán bien servidos. No confundir.

Vende los muebles a plazos y fabricamos toda clase de muebles a gusto del más exigente.

Las ventas del campo no pagan embalaje y se ponen en la estación.
C7343 — Ind. 27 Sp.

MUEBLES BARATOS
"LA MISCELANEA"
San Rafael, 115

Juegos de cuarto, $100, con escaparate de tres cuerpos, de filete blanco. $280. Juegos de sala, $68. Juegos de comedor, $90; escaparates $12; con lunas, $30; en adelante, coquetas modernas, $20; aparadores, $15; cómodas, $15; mesas correderas, $10 modernas; mesas de noche, $2 y $4 modernas; peinadores, $8; vestidores, $12; columnas de madera $2; camas de hierro, $10; seis sillas y dos sillones de caoba, $25. Hay una victrola de salón modernista, $32. Juegos esmaltados de sala, $95. Sillería de todos modelos; lámparas, máquinas de coser, burós de cortina y planos, precios de una verdadera ganga. San Rafael, 115. Teléfono A-4202.

COMPRAMOS

Muebles modernos de todas clases, pianolas, victrolas, máquinas de coser, etc.

DE OFICINA

Bureaus, archivos, máquinas de escribir, etc. etc. Suárez, 34, teléfono A-7589.
37789 — 29 oc.

COMPRO MUEBLES, FONOGRAFOS, máquinas Singer y de escribir. Llame al teléfono M-1296. Gloria 23, entre San Nicolás e Indio.
37705 — 31 Oct.

CONTADORAS "NATIONAL", SE VENde de relance, caoba o niqueladas. Zulueta 3. Teléfono A-2618.
38097 — 16—Oct.

Bastidores colombinos a domicilio. Precios muy económicos. Llame al teléfono M-7775 y enseguida será atendido en la sucursal de La Casa del Pueblo, Campanario 191, esquina a Concepción de la Valla. La Tercera de Mastache. Gran surtido en muebles de uso. Pidan precios.
38017 — 31 oc

MUEBLES BARATOS, ESCAPARATES a 15. Camas, a 10. Coquetas, lavabos, cómodas, chiffoniers, mesas, fiambreras, vitrinas, aparadores, neveras, peinadores, sillas, sillones, id. de portal. Bureaus, id., de señorita, lámparas, juegos de cuarto, de dos y tres cuerpos, id. de color marfil, id., de comedor, juegos de sala desde 55; id., esmaltados, a 85. Id., con tapiz, una Victrola de gabinete con discos. Nota: Se reciben muebles de uso en cambio de nuevos. En La Nueva Moda, San José 75. Teléfono M-7429.
36572 — 19 Oc.

SE VENDE HERMOSA PIANOLA ALEmana "Wurlitzer", de gran orquesta, propia para cabaré, cine u otro espectáculo público. Amistad 83 A, altos.
38453 — 13 oct.

SE VENDE UNA NEVERA PROPIA para puestos de frutas, fonda o restaurant. Informan: Oficios, 33, el encargado.
38477 — 14 Oct.

MUEBLES Y PRENDAS

AVISO. SE COMPONEN MUEBLES por malos que estén dejándolos como nuevos, esmaltamos en todos colores, entapizamos, barnizamos de muñeca y enrejillamos. Manuel Fernández. Manrique, número 12. Teléfono M-4445.
37960 — 2 Nv.

LIBROS E IMPRESOS

Se compran y venden libros de uso en la librería Universal, Prado 113, telf. A-0622.
38225 — 14 oc

PERDIDAS

GRATIFICO

Al que me devuelva una perrita china que se me extravió de Malecón, 3, casa de las gomas "Howe", entiende por Chinita. Teléfono M-1870. Hernández.
39157 — 12 Oct.

PASAPORTE PERDIDO. SE HA PERdido un pasaporte polaco perteneciente a Sznurer Floryan, se agradecerá a la persona que lo entregue en el Consulado General de Rumanía. Aguiar, 10.
39097 — 12 Oct.

PERRITO BLANCO LANUDO PERDIdo en la calle de San Lázaro, pelado hasta el pescuezo, devuélvase a San Lázaro, 174, altos, entre Galiano y Blanco. Gratificación.
38922 — 15 Oct.

SE VENDEN MUY BARATOS 47 TUbos de cobre de 4 por 32, propios para serpentín. Informan: García y Canosa. Monte 335.
37678 — 13 Oct.

MAMPARAS Y VIDRIOS

Desde 10, 11, 12 y 13 pesos, colocadas y sin colocar. Aprovechen en este mes. Belascoaín 86 B. Tel. M-7883 entre Sitios y Maloja.
38414 — 18 oct.

MISCELANEA

SE VENDEN BOVEDAS, A $180

Bóvedas con su osario, con tapas de mármol, a $180. Bóvedas con todos sus mármoles y tapas de 6 centímetros, 325 pesos. Panteones de dos bóvedas, con sus mármoles y tapas de 6 centímetros, a 550 pesos. Cedo un panteón de cuatro bóvedas en la Calzada Principal y cerca de la puerta de entrada. Se hacen exhumaciones con cajas de mármol, a 23 pesos. Con cajas de madera, 14 pesos. Marmolería, La Primera de 23, de Rogelio Suárez, 23 y 8, Vedado. Teléfonos F-2382, F-1512.
38047 — 31 o

VENDO UNA CANCELA O PUERTA reja de dos hojas de 2.80 m. de ancho por 2.00 m. de alto muy fuerte, propia para entrada de camiones o automóviles, y se da muy barata. Informes: Carmen, 58, Habana.
37544 — 17 Oct.

INSTRUMENTOS DE MUSICA

GUITARRISTAS

Se vende una guitarra española de Manuel Ramírez con su estuche de piel. Informan Monserrate 73.
39016 — 12 oct.

SE VENDE UN MAGNIFICO PIANO eléctrico de la famosa marca Rica, casi nuevo, se da muy barato. Puede verse en los bajos de Manrique 78.
38821 — 12 Obre.

PIANOS DE ALQUILER
VIUDA DE CARRERAS Y Ca.
Prado, 119. Teléfono A-3462

MUSICA
INSTRUMENTOS
S. IGLESIAS
COMPOSTELA 48. HABANA

Discos para fonógrafos y victrolas. Gran surtido en óperas de los mejores artistas, zarzuelas, paso-dobles, marchas, cantos regionales, danzones, puntos, rumbas, canciones, fox-trots, Liquido un lote de discos a 40, 50 y 60 centavos. Plaza Polvorín, frente al hotel Sevilla. Teléfono A-9735. Manuel Pico.
37115 — 24 oc.

AGENCIAS DE MUDADAS

"SAN JOSE"

Agencia de mudanzas de Ignacio Echenique. San José, 122, esquina a Lucena. Teléfono M-8385. Esta casa tiene gran interés en servir al público contando con hábiles e inteligentes trabajadores. Precios sin competencia.
38860 — 7 Nbre.

DE ANIMALES

DR. RAFAEL LAGARDE

MEDICO VETERINARIO
VISITAS A DOMICILIO

Inyecciones para evitar la rabia en el perro, tratamiento moderno para el moquillo, consultas de 2 a 4 p. m. Calle 11, número 139, entre K y L, Vedado. Teléfono F-5606.
36018 — 16 Oct.

MULOS Y VACAS BARATOS

Recibimos semanalmente lotes de mulos de todas clases y todos tamaños. Tenemos un gran surtido de vacas lecheras de razas Holstein, Jersey y Guernsey, caballos de monta muy finos. Harper Brothers Co. Concha, número 11. Habana.
36696 — 12 Oct.

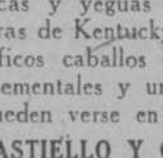

Siempre tenemos en nuestro establo magníficas jacas y yeguas muy finas, caminadoras de Kentucky y Tennessee. Magníficos caballos de trote. Muy buenos sementales y un magnífico burro. Pueden verse en casa de

JOSE CASTIELLO Y CA.
CALLE 25, No. 7, ENTRE MARINA E INFANTA
TELF. M-4029
C 7723 — Ind 6 oc.

Recibimos todas las semanas magníficos lotes de vacas lecheras, de pura raza Jersey y Holstein. Pueden verse en casa de:

JOSE CASTIELLO Y CA.
CALLE 25, No. 7, ENTRE MARINA E INFANTA
TELF. M-4029
C 7724 — Ind. 6 oc.

DE ANIMALES

CABALLOS DE KENTUCKY

Tenemos un gran surtido de caballos y yeguas de paso de Kentucky, varios de trote y jacas criollas, de paso. Todos estos animales los vendemos a precio de situación. Colón, número 1. Habana. Antonio Galán.
39246 — 21 Oct.

EL CLARIN

A los aficionados a los pájaros. Acabo de recibir una hermosísima colección de viudas del Senegal, gendarme franceses. Tricolores napoleones, cardenales, galletas clarines, calandrias, loros que cantan óperas, Perdices, Faisanes, Monos, jilgueros e infinidad de pájaros y loros de Africa, cacatúas, loros rosados y blancos. También tengo una linda pareja de venados, un tigre y una pantera. El Clarín es la pajarería más surtida que hay en Cuba. Vives, 111. Teléfono M-2485. Jacobo Egner. Escríbame. Remito pedidos por express y garantizo los animales que llegan bien.
38682 — 13 Oct.

M. ROBAINA

Acabo de recibir 50 mulas maestras de tiro, 25 caballos de Kentucky, finos de paso; 60 vacas recentinas de gran cantidad de leche de las razas Holsteins, Jersey y Duramms.

Toros Holstein, Jersey.

Todo ganado nuevo de primera.

Recibo semanalmente cerdos americanos para el consumo.

Precios módicos; hágame sus pedidos.

Vicente Ruiz de Luzurriaga (antes Vives), 151.
TELEFONO A-6033

INSTITUTO CANINO "NOCARD"

Montado a la altura de los mejores de los Estados Unidos y Europa. Director Dr. Miguel Angel Mendoza. Consultas, de 11 a 12 y de 3 a 5. Malecón y Crespo.

COMPRA DE UN CABALLO

Se desea comprar un caballo criollo de tres años de edad y seis y media cuartas de alzada. Se prefiere que sea buen caminador; esté completamente sano y no tenga resabios. Para informes llame al Departamento de Publicidad y Circulación del DIARIO DE LA MARINA, de 8 a 11 a. m. y de una a cinco p. m. Telf. M-6844.
A — Ind. 14 sp.

VACAS, 50 VACAS

Recibiremos el lunes que viene 50 vacas de las mejores razas lecheras; y, además, seguimos recibiendo semanalmente. Los precios son los más económicos de plaza.

MULOS, MULOS

Tenemos siempre en existencia de todas clases.

Marina, 3, esquina a Atarés, Jesús del Monte.

TELS.: I-1376 y A-5429.
FELIX CABRERA
JARRO Y CUERVO
FRED WOLFE
37452 — 26 Oct.

DINERO E HIPOTECA

NECESITO EN PRIMERA HIPOTECA siete mil quinientos pesos y cuatro mil en segunda, buenas garantías y buen interés. Recibo todos los días, inclusive festivos. Compostela, 36, bajos.
39189 — 14 oct.

DOY EN PRIMERA HIPOTECA 3,000 pesos. Informa: Habana, 99. Señor Palicio.
39128 — 17 Oct.

DOY DINERO EN HIPOTECA A BASE de buena garantía en Habana, Vedado, Jesús del Monte y Cerro a módico interés; trato directo. Jesús María 42, altos. Tel: M-9323.
38979 — 14 oct.

EN PRIMERA HIPOTECA SE DAN 10,000 pesos juntos o separados en dos de $5,000. Solamente para el centro de la Habana. Informan: Consulado, Teléfono A-6792.
38881 — 14 Oc.

PRESTAMISTAS COLOCO SU DINERO en primeras hipotecas sin gastos para usted; tengo pedidos constantemente en todas cantidades. Informa Rodríguez. Santa Teresa E de 12 a 2 y de 7 a 9 de la noche. Teléfono I-3191.
38818 — 1 Obre.

PAGAMOS 1% A LOS CORREDORES

En todas cantidades. Oficina particular Sarrá, (altos Botica). Teniente Rey y Compostela. A-4358. Dr. Valdivia. Sr. Roque. S. Falber.
38534 — 19 oc.

DINERO PARA HIPOTECAS

en las mejores condiciones. Miguel F. Márquez. Cuba, 32.

DINERO PARA HIPOTECAS AL 7 POR CIENTO
COMPRA VENTA DE CASAS
CLAUDIO DE LOS REYES
OBRAPIA, 42
DE 9 A 10 Y DE 1 A 2

37212 — 10 oct.

DINERO SOBRE ALHAJAS

y objetos de valor, no reparamos intereses. Alquileres de muebles y cajas de caudales a plazos. La Hispano Cuba. Villegas, número 6. Por Ave. de Bélgica número 37-D. Teléfono A-8054. Losada
37703 — 28 Oct.

DINERO E HIPOTECAS

SOLICITO 1,500 PESOS EN PRIMERA hipoteca sobre casa nueva en Lawton que he comprado en 5,000 pesos. Títulos limpios. Trato con persona seria. Sin intermediarios. Teléfono I-1521.
38872 — 12 Oct.

Automóviles y Accesorios

CAMION DE 2 Y MEDIA TONELADAS, se vende en 600 pesos. Está en muy buenas condiciones para trabajar. Informan en O'Reilly, 2.
39137 — 14 Oct.

SE VENDE UN ESSEX COMPLETAMENTE equipado, y con seis ruedas de alambre y gomas nuevas, para verlo e informes: Hospital, número 2, garage.
39155 — 19 Oct.

SE VENDEN VARIOS FORDS DE cuatro y cinco meses de uso, los más lindos que ruedan en la Habana por estar equipados a todo lujo, para verlos de 7 a 12 de la mañana. Garage "Amaro". Hospital, 2.
39155 — 19 Oct.

SE VENDE O SE CAMBIA POR UN Ford una máquina chica de seis cilindros, es lo más económica que existe en gasolina y lo mismo en aceite. Calle A, esquina a 17. Vedado.
39104 — 12 Oct.

FORD DEL 23

Con poco uso goma de repuesto, faroles y chaleco niquelados y muchos extras más que tiene; lo vendo barato. Dragones, 45. Valdivia.
38932 — 14 Oct.

VENDO UNA CUÑA FORD CASI REgalada. Informa Félix González en J. Abreu y J. Alonso. Luyanó.
39112 — 14 Oct.

GRAN OPORTUNIDAD

Por necesitar espacio para otras mercancías, liquidamos el siguiente lote de carrocerías propias para camiones pequeños y especialmente para Ford:

1 Carrocería tipo Expreso con techo.
1 Carrocería de paneles tipo Expreso.
9 Casetas.
1 Carrocería tipo Expreso para camión de 5 toneladas.
2 Carrocerías tipo volteo.
15 Plataformas o camas.
1 Plataforma o cama para carrocería, tipo Expreso.
2 Plataformas o camas para carrocería, tipo volteo.
1 Carrocería de volteo de hierro.

El valor total verdadero de estas carrocerías es de $2,500.00, pero siendo urgente liquidarlas hemos decidido ofrecer el LOTE ENTERO por $700.00

NO PIERDA ESTA GANGA
G. PETRICCIONE Co.
Arbol Seco esquina a Desagüe
c7858 — 8d-10

VENDO CADILLAC COMPLETAMENTE nuevo, Prado, 47, altos. Preguntar por el señor Lastra, de 7 a 8 y de 12 a 2.
39197 — 13 oct.

MOTOCICLETA HARLEY DAVIDSON, tipo Sport, en buenas condiciones, se vende en 225 pesos. Informan en Jesús del Monte, 117. Señor Ruiz o en Aguacate, 114, señor Villar.
38923 — 14 Oct.

AUTOMOVILES

Vendo varios de cinco y siete pasajeros, cuñas de 2 y 4 asientos, carrocería de guagua de 12 pasajeros, asientos de mimbre en 250 pesos. Jesús Valle. Máximo Gómez. 47, por Someruelos. Taller de Maquinaria.
38920 — 14 Oc.

"EL RASTRO ANDALUZ"

Hemos recibido un completo surtido de accesorios en general, así como Coronas, Piñones de ataque, Piñones satélites y Planetarios, y muelles delanteros y traseros para toda clase de automóviles y camiones, a los precios afamados de esta casa ¡Sin competencia! También tenemos un bonito y variado surtido en Defensas de calidad y gusto insuperable. Próximamente llegará otro gran cargamento de accesorios en general. Esta es la casa de todos. El que nos compra es siempre nuestro cliente. Con esmero y puntualidad debida atendemos los pedidos del interior. Avenida de la República, antes San Lázaro, 362, esquina a Belascoaín. Teléfono A-8124. R. Serrano.
38810 — 5 Nbre.

SE VENDE UN CAMION ALL AMErican en muy buen estado. Dos y media toneladas. Informes: A-2856. García Tuñón and Co. Aguiar esquina a Muralla.
38580 — 12 oct.

CHEVROLET DE ARRANQUE CON gomas cuerda, fuelle y vestidura nueva y motor a toda prueba en 350 pesos. Concepción, número 1, esquina a San Celestino. Marianao.
38006 — 16 Oct.

VENDO POR SALIR DEL GIRO UN camión nuevo sin estrenar de diez toneladas de potencia a plazos o contado. Se sacrificará para hacer rápido negocio. Amargura, 48. Agencia Wichita.
38537 — 19 Oct.

MAQUINAS PARA BODAS

Las mejores en la Habana con chapa particular, chofer y paje elegantemente uniformados.

PRECIO $15 EN ADELANTE
INDUSTRIA, 8
TELFS. M-4444 Y M-2503
C 7669 — Ind 12 sp.

SE VENDE UN CAMION DODGE Brothers con su carrocería de paseo en el caso de que la necesiten, se da a prueba. Ferrer y Manila. Cerro. Teléfono I-2597.
38369 — 13 Oct.

GOMAS U. S. ROYAL CORD.

Almacenistas
DOVAL Y HERMANO

Gran surtido de accesorios y novedades para automóviles. No deje de visitar esta casa. Oficinas: Morro 5-A teléfono A-7055, Habana.
C 1784 — Ind 4 mz

PAIGE, 7 PASAJEROS

Se vende un magnífico Paige del modelo 1920, con pintura verde, capota khaki doble, ruedas alambre. Magneto, en perfectas condiciones de funcionamiento en precio de ganga. E. W. Miles. Paseo de Martí y Genios.
38794 — 13 Oct.

CAMION PAIGE, 3 TONELADAS

Se vende uno de estos magníficos camiones completamente nuevo y garantizado por la Agencia. Por el pago al contado, se da por la mitad de su valor y también se vende a plazos. Se envían catálogos gratis. Para verlo e informes: Edwin W. Miles, Prado y Genios.
38794 — 15 Oct.

MAXWELL, 5 PASAJEROS

Se vende un automóvil Maxwell, en muy buenas condiciones y con chapa nueva. Funciona perfectamente y lo doy en 225 pesos al primero que llegue. E. W. Miles, Paseo de Martí y Genios.
38788 — 13 Oct.

ROAMER TIPO SPORT DE CUATRO pasajeros, con seis ruedas de alambre y sus gomas nuevas, tiene excelente motor Continental, sello rojo, a toda prueba, es propio para persona de gusto. Se vende por tener que ausentarme. Informan: Teléfono F-4346.
38540 — 19 Oct.

SE VENDE UN DODGE BROTHERS, en magníficas condiciones y precio. Santos Suárez, 2. Teléfono I-3108. Jesús del Monte.
38470 — 12 Oct.

AUTOMOVILES

MOTOCICLETAS HARLEY DAVIDSON Los que ya compraron el nuevo modelo 1924, dicen es el mejor motor que se ha instalado en vehículo alguno. Venga y familiarícese con el más grande sport sobre ruedas. ¡He aquí un sport que no abrirá agujero en su bolsillo: 50 millas por un peso solamente? Gasolina aceite, gomas y todo. Nuestros expertos le enseñarán a manejarla. Presas y Ca. Agentes exclusivos. San Lázaro, 238.
34505 — 31 Oct.

STUTZ, 5 PASAJEROS

Se vende un automóvil Stutz, de cinco pasajeros con motor de 16 válvulas, en magníficas condiciones por todos los conceptos. Tiene 15 meses de uso. E. W. Miles. Paseo de Martí y Genios.
38789 — 13 Oct

MAQUINAS PARA BODAS

Si usted desea alquilar un Packard cerrado, para su boda, vaya a Morro 5-A, garage, que es la casa más seria y acreditada de Cuba. Para el servicio de bodas y paseos precios módicos. Doval y Hno., Morro, 5-A. Teléfono A-7635. Habana, Cuba.
C2892 — Ind. 15 Ab.

SE VENDE UN CARRO DE CUATRO ruedas grande, uno en bruto propio para carne y menudencia, uno chico cubierto propio para venta de café y un envase para basura de 1 metro. Marcos Fernández. Matadero, 1. Teléfono A-7989.
38327 — 13 Oct.

VENDO CAMION FORD, GOMAS NUEvas, propio para cualquier clase de reparto. Vista hace fe, precio 200 pesos. También vendo un tostador de 12 libras y un molino de café en 20 pesos. Pueden verlo en Mangos, entre San José y San Luis, única casa nueva con garage.
38899 — 13 Oct.

SE VENDE UNA MAQUINA MARCA Cleveland, se puede ver en calle Luaces, número 2, frente la Quinta Los Molinos. Ensanche de la Habana.
38926 — 11 Oct.

NO COMPRE FORD SIN ANTES VERme, los tengo de 3 y 4 meses de uso, lo más bonito que circula en la Habana, los hay de 380 pesos, 400, 450 y 500, venga antes de las 12, que están trabajando. Bruzón y Pozos Dulces, garage García y Pachó. Teléfono A-9339.
38391 — 18 Oct.

AUTOMOVILES

No compren ni vendan sus autos, sin ver primero los que tengo en existencia. Carros regios, últimos tipos, precios sorprendentes y absoluta reserva. Doval y Hno. Morro 5-A, teléfono A-7055, Habana.
C 1784 — Ind 5 m.

"EL PEDAL"

ALMACEN IMPORTADOR DE

y Accesorios, Triciclos, Cigüeñas, Automovilitos, Faroles, Gomas, Municiones y todo lo concerniente al ramo. Máquinas de coser y accesorios. Gran taller de reparaciones. Ventas al por mayor y al detalle. Pida Catálogo y lista de precios. "El Pedal", de Ramón Sánchez, P. Lacoste (Aguacate) núm. 50, teléfono A-3780. Habana.
Ind. — 6 Sp.

FORD. CAMIONCITO CERRADO con gomas cuerda, blok nuevo a toda prueba, 250 pesos. Concepción, número 1, esquina a San Celestino. Marianao.
38007 — 16 Oct.

EXCEPCIONAL OPORTUNIDAD

Para quien desee comprar máquina, por tener que abandonar el negocio, se realizan diferentes automóviles de uso, de distintos tipos y marcas todos en muy buenas condiciones y a precios muy reducidos. Pueden verse e informes, en Marina, 12. Teléfono M-4199.
8735 — Ind. 9 my

AUTOMOVILES DE LUJO CERRADOS con alumbrado interior, para bodas, bautizos, teatros y paseos, con chauffeur uniformado y chapa particular, precio desde tres pesos la hora en adelante. Jesús del Monte, 12, a media cuadra de Tejas. Teléfono M-2379.
C5844 — Ind. 1o. Ag.

CARRUAJES

SE VENDE UN FAETON PRINCIPE Alberto, con asiento atrás, un tilburi y un faetón Príncipe Alberto propio para un vendedor y un carretón de muelles. Jesús Gonzalo, Emna y Villanueva, Jesús del Monte.
39026 — 23 oct.

FAETON FRANCES

Se vende uno casi nuevo, muy barato, marca Gautier y Ca., París, vuelta entera, con sus arreos y una caja adicional atrás para muestrario de viajante o para reparto de mercancías. Informes Martí 8. Tel. 5116. Guanabacoa.
P. — 30 d 4 oct.

MAQUINARIAS

SE VENDE UNA BOMBA WEST INdia de cinco galones para gasolina, en $150 pesos. Dos tanques de aceite marca "Wayne" en 90 pesos y un auto marca Durant casi nuevo en 1200 pesos. Su dueño: Concha y Fábrica.
39109 — 13 Oct.

APLANADORA DE CARRETERA

"American" de catorce toneladas, precio económico: Una concretera chica de mano y otra de 1|2 yarda. Calderas de 4, 15 y 60 HP. Macarises. Inquisidor, 35, altos.
38198 — 12 Oct.

Se venden cuatro calderas multitubulares de uso, en buen estado. Dos de 200 caballos cada una y dos de 150 caballos a una prueba de150 libras de presión hidráulica. Se encuentran en los Tailleres de Pailería de Ignacio Goicoechea. Caibarién.
P. — 30d- 1o. Oct.

COMPRA Y VENTA DE FINCAS, SOLARES YERMOS Y ESTABLECIMIENTOS

COMPRAS

COMPRO CASAS Y SOLARES

Compro casas de esquina y de centro, compro solares pagados y contratos de solares, facilito dinero en hipoteca, a módico interés, Figuras, 78. Teléfono A-6021. Manuel Llenín.
39221 — 21 Oct.

COMPRA CASA COMERCIAL INFORma: Monte, 5, Constantino, no corredores.
39224 — 14 Oct.

COMPRAS

COMPRO EN EL VEDADO, CASAS chicas por solar. Informarán: Calle 25, número 355, altos, entre Paseo y A, de 9 a 3.
39215 — 15 Oct.

Compro dos o tres casas en el centro de la Habana; preferible de Prado a Belascoaín. Trato directamente con el dueño. Informan en Consulado, 19, teléfono A-6792.
38882 — 23 oc

Deseo comprar un solar, mejor de esquina, acera del sol, en la calle de San Mariano, Santa Catalina o Milagros, hacia el reparto Mendoza, no lejos de la calzada. Recibo informes de precio, al contado, número de metros, sin intervención de corredores, en Apartado 465.
38867 — 18 oc

COMPRO UNA CASA PARA COMERcio en Neptuno, Monserrate o calle comercial; si es chica mejor. Trato directo. Jesús María 42, altos. Teléfono M-9333.
38974 — 14 oct.

COMPRAMOS Y VENDEMOS

CASAS
SOLARES
FINCAS

¡HIPOTECAS!
Empedrado ,30-B.
27885 — 14 Oct.

Compro una o dos casas, en puntos comerciales que su valor verdad sea de veinte a sesenta mil pesos; trato directo con dueños. Tel. I-2452.
35628 — 12 oc.

COMPRO

Casa planta baja, 9 x 25. Radio: Belascoaín, Galiano, Reina y San Lázaro. También doy dinero al 8 por ciento sobre primeras hipotecas, en la Habana. E. L. San José, 85.
38605 — 15 oc

URBANAS

MANUEL LLENIN

GRAN CENTRO DE NEGOCIOS

Compra y venta de casas, solares, establecimientos en general y toda clase de negocios honrados y legales, con reserva y rapidez. Domicilio y oficina, Figuras 78, cerquita de Monte. Teléfono A-6021, hasta las 9 de la noche.
39221 — 21 Oct.

INDUSTRIA

Dos plantas modernas espléndidas fabricación, el tereno mide 733 por 23.65 lujosa para una sola familia, entre dos líneas de tranvías, muy barata.

INDUSTRIA

Es de dos plantas moderna muy bien situada, mide 10 por 24, precio 31.000 pesos, facilidad de pago.

SALUD

Dos plantas modernas con establecimiento en los bajos cerca de Belascoaín, mide 7 por 28, precio $23.000.

ESCOBAR

A la brisa, muy bien situada, propia para vivirla, si usted la ve la compra. Precio $21.000.

CRESPO

Dos plantas, mide 5 y medio por 17, sala, comedor y tres habitaciones. Precio $18.000.

MARQUES GONZALEZ

A una cuadra de Belascoaín, moderna, sala, saleta, cuatro amplias habitaciones, baño completo, cocina, patio y demás servicios, fabricación de cemento y hiero, precio $9.800.

AGUACATE

Brisa, para fabricar y ponerle altos, mide 7.50 por 24 igual a 180 metros, cerca de Obispo, a 100.00 metro terreno y fabricación.

EN VIRTUDES Y CONCORDIA

Casas modernas de dos plantas, sala, recibidor, tres cuartos, baño intercalado, completo, comedor al fondo, cuarto y servicios de criados, fabricación de pirmera, renta $150. Precio $16.800.

GALIANO

Soberbia esquina de tres plantas, 438 metros de superficie, moderna, renta $700 mensuales, precio de oportunidad.

SAN RAFAEL, ESQUINA

Con una superficie de 1.500 metros, renta mensual de 800 pesos, precio $125.000.

REINA

A la brisa, 450 metros, una planta, muy barata,

GANGA

Se vende una esquina con establecimiento, que se compone de ocho casas y la esquina todo de cielo raso y cantería, precio $25.000, renta $285, 450 metros, a dos cuadras de Cristina. Benjamín García. Cuba, 54. Teléfono M-5443.
8d-12 Oct.

BUEN NEGOCIO

Se vende el bonito y bien construído pequeño chalet San Francisco, 49-A, Víbora, con 7 habitaciones, garage, etc. Informa en el mismo Sergio P. Puig. Arquitecto, que también le puede fabricar su casa. Se da muy barato, de 10 a 11 y de 4 a 5.
39114 — 14 Oct.

ESTUDIEN ESTOS NEGOCIOS

Una esquina en Someruelos dos plantas cerca de Monte, renta $220, precio 20,000 pesos, un hermoso chalet en la Víbora, fabricación la. de la. Todo de cantería hierro y cemento, es un verdadero regalo, vale $45,000 pesos, se vende en $26,000, el que lo vea lo compra, es un buen negocio, una casita de esquina en Buena Vista, techos monolíticos $4,200 mitad contado, el resto como mejor convenga, para estos negocios llame al teléfono M-4876, pregunte por el señor Alvarez, de 9 a 11 o de 2 a 4.
39079 — 13 Oct.

Vendo una esquina con comercio frente a doble línea de tranvías. Su dueño: Santa Emilia y San Julio, bodega, (no corredores.)
39158 — 12 oc.

CALZADA DEL CERRO, GRAN CASA antigua, cerca de Santovenia, 670 metros. Urge venta. Otra casa antigua en Zanja con 290 metros. Figarola, Empedrado 30, bajos.
39199 — 12 oct.

VENDO, PEGADO AL PARADERO DE la Víbora una casa de lo más moderno para comercio, para familia y sobre todo para un médico. Trato directo. Informan en Jesús María 42, altos. Teléfono M-9333.
38979 — 14 oct.

FINCAS URBANAS

Se vende la casa de esquina, Paula y San Ignacio, de tres plantas. Se alquila la planta baja de la misma para almacén o bodega. Informan, Oficios, 36, entresuelos.
39076 — 16 oc

VEDADO

Casa de mampostería y azotea, pegada a 23, acera sombra, 3 cuartos, en $14,000. Urge su venta. Informes, A. Azpiazu. Habana, 82.
P. — 30d-2 Oct.

SE VENDE UNA CASA DE ESQUINA que tiene comercio, gana buena renta, no corredores. Reparto Santa Amalia, Calle Miguel y Santa Isabel.
37563 — 14 Oct.

Ganga. Vedado. Casa de mampostería, en solar completo, de 683 metros, acera brisa, fácil forma de pago. Muy barata. A. Azpiazu. Habana, 82.
P. — 30d-25 Sp.

AVISO. SE VENDE UNA PROPIEDAD propia para fábrica de gaseosas, zapatería o almacén, son 525 metros altos y bajos, con una casa completa, es buena inversión y puede adquirirse aun teniendo poco dinero. Diana, entre Buenos Aires y Carvajal.
38733 — 16 Oct.

REPARTO ALMENDARES

Gran negocio en lo mejor del Reparto, vendemos la mejor y más grande residencia de 2 plantas con todos sus servicios completos y tiene su jardín de 1500 varas, además tenemos otra con frente a doble línea de Marianao, con bastante terreno y dando algunas facilidades para su compra para ver cual quier negocio de los mismos. Diríjanse a la oficina de Marco. A. Dumas y J. Alpendre, Teléfono I-7260. Marianao.
38770 — 16 Oct.

SE VENDEN DOS CASAS EN EL VEdado, puntos inmejorables, una en 18 mil pesos y otra en 20.000. (Sin corredores). Teléfono F-1240.
39020 — 11 oct.

VEDADO, ENTRE LINEA Y 17, VENdo casa antigua, en buen estado con 683, precio $16.400, sale el metro a 24 pesos. Está alquilada, urge venta. Trato directo en Industria, 96, de 9 a 2.
38955 — 14 Oct.

SE VENDE UNA PRECIOSA CASA EN la Víbora a una cuadra de la Calzada, portal, sala, recibidor, 3 cuartos, baño intercalado, comedor al fondo, cocina y despensa, dos cuartos criados, garage. Precio $18,500 se puede dejar algo en hipoteca. Informes Tel. A-9677.
38833 — 12 Obre.

GRATIS DAREMOS PLANOS PARA fabricar. Solo cobramos dirección. Hacemos tasaciones. Precio mínimo 10 pesos. Betancourt, Arquitecto. Cuba, 32. M-2356, de 4 a 5.
38862 — 21 Oct.

Emilio Prats y Ca. Arquitectos y Constructores. Nos hacemos cargo de toda clase de fabricación a precios baratísimos, como también planos y presupuestos. No cobramos nada adelantado. Teniente Rey, 14, Depto. 6, de 4 a 5 p. m. entre San Ignacio y Mercaderes.
35865 — 12 Oc.

OPORTUNIDAD. EN EL REPARTO Buena Vista, a una cuadra de los tranvías de la Playa, calle de Consulado, entre 7a. y 8a., vendo una casa en 2.500 pesos a reconocer 1,000 pesos en hipoteca 1,000 pesos de contado y el resto a plazos. Para más informes: su dueño. Castillo, número 53.
37990 — 31 Oct.

PLANOS GRATIS PARA FABRICAR. Solo cobramos dirección. Betancourt. Arquitecto. Cuba, 32 o M-2356, de 4 a 5.
23863 — 21 Oc.

B. CORDOVA

Vende casas de centro y esquinas. Fincas rústicas, para recreo y toda clase de cultivos. Hipotecas, cualquiera cantidad, al tipo más bajo de plaza.
Monserrate, 39. Telf. A-8900.
C 5367 — Ind 10 jl.

CALZADA DEL CERRO, 829, SE VENde esta hermosa casa. Informan en la misma.
38479 — 3 Nv.

BARRIO DE MONSERRATE, BUENA casa dos plantas moderna 8 por 25, a la brisa, $34,000, escribir a J. González. Damas, 6, altos y contestará no a intermediarios.
38464 — 14 Oct.

OCASION. SE VENDE MUY BARATO sólido edificio en forma de nave de ladrillo y techo de zinc doble de esquina 9 por 30 metros, en Blanquizal o Benavides y Quiroga, Luyanó, tiene 90 varas de terreno, de construcción reciente. Parte de contado seguir pagando terreno. Informa: A. Fernández. San Lázaro, 163, de 5 y media a 6 y media p. m. o por el teléfono I-1105.
38467 — 19 Oct.

SE VENDE UNA CASA EN LA CALzada de Máximo Gómez, entre Romay y Fernandina, está en buenas condiciones para altos, se da en proporción. Informes: Teléfono I-4012 o en San Joaquín y Máximo Gómez, casa en construcción al fondo de la fonda.
38757 — 14 Oct.

SE VENDE UNA HERMOSA CASA de portal, sala, saleta, dos cuartos, cocina, cuarto baño, patio y traspatio, toda de cielo raso. Precio 5,400 pesos. Informa en Prensa, 48, entre Santa Teresa y Pezuela, Cerro. No corredores.
38874 — 14 Oct.

VENDO EN $95,000 UNA CASA EN la calle O'Reilly. G. Forcade. Obispo, 63. M-6921.
38780 — 12 Oct.

GANGA. VENDO ESPLENDIDO CHAlet 3 cuartos, etc., (uno alto) con cuarto y servicio criados etc., en 7600 último precio. Parte alta Avenida Serrano, dueño Betancourt. Cuba 32, teléfono M-2356, de 4 a 5.
38830 — 14 Obre.

BUENA INVERSION

Casa bien construída en la misma Loma de Chaple, 13.50 x 20, jardín, portal, con una vista preciosa, sala, comedor, hall, tres hermosas habitaciones, baño lujoso, cuarto de criados y servicios, buen garage. Precio 14.000 pesos. Renta, $125. Informes: Departamento 5, Hotel Roma, teléfono A-0519.
38927 — 13 oc

DOS CASAS DE MAMPOSTERIA, UNA y la otra de madera, modernas y con grandes comodidades, se venden muy baratas en el Reparto Montejo, prolongación de la Víbora, allí mismo se vende un solar de 10 por 40 que da a la carretera de Bejucal. Informan: Concepción, 7. Teléfono I-4352.
38487 — 13 Oct.

VENDO CASAS PARA FAMILIAS PAra comercio y para rentar, una de dos plantas en San Rafael a $140.00 metro terreno y fabricación de primera; otra de 2 plantas en Oficios a $125.00 metro; otra para fabricar de 11.50 por 35, cerca de Galiano y pegado a Neptuno $85.00 metro; otra en la Calzada de Monte de 7 por 28 en $30.000; otra moderna, de 2 plantas en Jesús María en $35.000; otra moderna en San Ignacio en $110.000; otra en Rayo en $25.000 3 casas de 2 plantas cerca del Malecón en $35,000 las 3; otra de 2 plantas en Lealtad en $14.000; otra en Suárez de 12 por 35 para fabricar en $12.500. Informan en Jesús María 42, altos. Teléfono M-9333.
38976 — 14 oct.

FINCAS URBANAS

SE VENDE CHALET RODEADO DE jardín, portal, sala, saleta, recibidor, tres habitaciones, dos baños, comedor, en 5,500 pesos, reparto Mendoza. Víbora. Goicuría, entre Libertad y Milagros, una cuadra del carro.
37798 — 14 Oct.

SOLARES YERMOS

EN EL REPARTO ALMENDARES, calle 1a., enre Lanuza y Fuentes, se vende un solar con dos magníficas habitaciones de mampostería y servicios, con terreno al frente para construir una buena casa, se da barato por tener que embarcarse su dueño. Informan en la misma.
39089 — 17 Oct.

REPARTO SANTOS SUAREZ, EN LA Avenida de Serrano, en lo más alto, vendo un solarcito de 8 por 38 con gas, alcantarillado, agua en abundancia y teléfono, es el único que tiene gas en este reparto, doy las facilidades que me pidan, también tengo otros muchos en lo más alto y próximo al tranvía. Teléfono I-2188. Noroña.
39159 — 12 Oct.

VENDO SOLARES CALLE 23 VEDAdo; solamente 15 por ciento contado; la medida que quiera; 7 a 20 frente, 25 a 60 fondo. Si se fabrica, condiciones especiales. Empedrado, 20, Teléfono A-7109.
39198 — 12 oct.

SOLAR CHICO, CALLE BAÑOS, VEDAdo, mil pesos contado, pagar resto en plazos pequeños, en forma ventajosísima, 8 o 10 frente. 30 fondo. Empedrado, 20.
39198 — 12 oct.

GANGA SOLARES POR 200 PESOS contado; calle Pérez y Rodríguez, Jesús del Monte, y 800 más pagando 20 mensuales. Rodríguez, Empedrado 20.
39198 — 12 oct.

SOLAR, CALLE 23, VEDADO, 25 PEsos metro, buena situación, además. Puede pagar en la forma que quiera. Rodríguez, Empedrado 20.
39198 — 12 oct.

SE VENDE UN SOLAR EN LA VIBOra, reparto Las Flores, mide 15 por 40 precio 4 pesos la vara calle de Freire Andrade, esquina a Figuras. Informan en el Reparto Aldecoa. Calle de Reparto, entre Gravina y Ulloa. Avelino Fernández.
39081 — 17 Oct.

VENDO EL SOLAR INFANTA Y SAN Lázaro, lo mejor de la Habana, por su comercio y tráfico y demás porvenir. Precio condiciones. Concepción, 4, Víbora.
38945 — 14 Oct.

VENDO UN SOLAR DE ESQUINA SItuado en Figueroa y Freire de Andrade Víbora a $3.50 vara; mide 631 varas y tiene $1.800 en hipoteca por dos años al $ 0|0; con poco dinero puede hacerse de un solar que vale el doble. Informa su dueño en Jesús María 42, altos. Teléfono M-9333.
38979 — 14 oct.

VENDO A LA ENTRADA DEL VEDAdo, un cuarto de manzana de terreno llano como un plato; también lo fracciono por solares; se da barato. Informan Jesús María 42, altos. Teléfono M-9333.
38979 — 14 oct.

SE VENDEN DOS SOLARES EN SANtos Suárez, casi esquina a Serrano. Informan en Flores, 70. Antonio Herrera.
38919 — 28 Oct.

REPARTO LA SOLA, EN SANTOS Suárez, vendo de contado y a plazos parcelitas de terreno. Es un lugar propio para el comercio. G. Forcade. Obispo, 63. M-6921.
38780 — 12 Oct.

REPARTO MENDOZA Y SUS AMpliaciones y en los alrededores de los parques, vendo a usted el solar o cantidad de terreno que desea, a muy buen precio y a plazos. G. Forcade. Obispo, 63. M-6921.
38780 — 12 Oct.

REPARTO ALMENDARES, BUENAvista y sus ampliaciones, vendo al contado y a plazos casas y solares. G. Forcade. Obispo, 63. M-6921.
38780 — 12 Oct.

REPARTO ALMENDARES

SOLAR A PLAZOS

En lo mejor del Reparto, frente al Parque de la Sierra y línea tranvía, vendemos varios solares baratos y con grandes facilidades de pago. Para verlos e informes en la oficina de Mario A. Dumas y S. Alpendre. Calle 9 y 12. Teléfono I-7260. Reparto Almendares. Marianao.
38770 — 16 Oct.

SOLAR CALLE DOLORES

Se vende un solar de 10 por 51 metros en la calle Dolores, entre Encarnación y Cocos. Magnífico punto, una cuadra de la Calzada. E. W. Miles. Teléfono A-2201. Prado y Genios.
38796 — 13 Octt

VEDADO, SE VENDE SOLAR

B y 21, esquina de fraile, 30 metros por 20, a $35 el metro. Teléfono F-1766.
38616 — 15 oc

VEDADO. VENDO SOLAR DE DOS ESquinas con un frente de 50 por 23 de fondo, o vendo su mitad de 25 por 23 a $33.00. Calle 21 y 10. Francisco Quintana, Neptuno esquina a Lealtad. Teléfono A-2873.
37191 — 18 oct

G. DEL MONTE

Notario Comercial. Solares en el Vedado. Dinero en hipoteca al 7 por ciento. Habana, 82. Teléfono A-2474.
P. — 30d-25 Sp.

VEDADO, VENDO SOLAR DE 14 POR 36 o su mitad de 7 por 36 a 28 pesos. Calle 6, casi esquina a 25. Francisco Quintana. Neptuno, esquina Lealtad. Teléfono A-2873.
27797 — 14 Oct.

CALLE MUNICIPIO, VENDO UN SOlar de esquina 30 metros por 20 o 50 por 20, otro solar Goicuría, entre Estrada Palma y Luis Estévez, 500 varas a 4 pesos. Informan en el teléfono I-2466
37688 — 13 Oct.

AVENIDA DE ACOSTA EN LO MAS alto de dicha calle, un lote de 1000 metros 25 de frente por 40 de fondo a 4 pesos el metro. Informan en el teléfono I-2466.
37688 — 13 Oct.

RUSTICAS

SE VENDE LA ACCION DE UNA finca de dos caballerías con buen palmar, aperos de labranza, varias vacas. Línea del Rincón, paradero Ardai, entre los kilómetros cinco y 6, preguntar por la finca Capitán, Informe: Ernesto Acosta, de 7 a 11 a. m.
39244 — 17 Oct.

RUSTICAS. SE ARRIENDA EN MArianao, una bonita finca de recreo con un chalet amueblado, luz y teléfono, casa para criados, garage para dos máquinas y árboles frutales, campo para cultivo. 1 caballo, vacas, carneros, aves. Otra en Wajay con casa nueva. Manzana de Gómez 457. Teléfono A-2422.
39154 — 16 Oct.

HERMOSA FINCA

Se vende, no lejos de la Habana, una espléndida finca de veinte y cuatro caballerías de tierra, con más de diez mil palmas y atravesada por un caudaloso río. Propia para crianza o cualquier clase de cultivos. Especialmente caña por estar cerca de un central. Se da en diez mil pesos por necesidad de embarcarse el dueño. Puede si se quiere, dejarse parte del importe en hipoteca. Informa su dueño, señor Angel Veiga, calle N esquina a Jovellar, altos, Teléfono F-5850.
39078 — 16 oc.

VENDO UNA FINCA DE CUATRO CAballerías de carretera, cerca de la Habana y con buena casa de vivienda y una casa en la calle de Oficios. Compostela, 36, bajos.
39189 — 14 oct.

FINCAS RUSTICAS

RUSTICA POR URBANA

Se permuta por casa en la Habana o sus barrios la finca "Los Manantiales" de una caballería y cordeles. Tierra de lo mejor, muchas palmas, buen río, pozo fertil, frutales, casa criolla, toda cercada situada en esquina a dos caminos, carretera en pueblo cerca de la Habana, propia para la siembra de frutos menores y cría y ceba de cerdos. También se vende en $12,000. Se dan facilidades de pago y se entrega desocupada en el acto de la venta. Aguila, número 285.
38868 y 67 — 15 Oct.

FINCA RUSTICA DE 1 y 1|4 CABAllerías a 9 kilómetros de la Habana, empastada de hierba del paral, millo, maíz y boniatos, vendo su acción en 900 pesos, está en calzada, tiene pozo, casa, río y palmar, está dividida cuartones. J. Díaz Minchero, Caserío Villa María. Guanabacoa.
38686 — 13 Oct.

ESTABLECIMIENTOS VARIOS

FONDA Y CANTINA, SE VENDE POR desavenencia entre los socios, es negocio inmejorable, no paga alquiler, tiene buena clientela, se vende por la mitad de lo que vale. No se trata con corredores, ni desocupados, de 8 a 11 y de 2 a 5. Teniente Rey 47, fonda, el dueño.
39218 — 14 Oct.

GRAN CAFE

En la mejor esquina de la Habana, vendo uno. Vende doscientos pesos diarios, casi todo de cantina. El que desee comprar véame. No paga alquiler y tiene siete años de contrato. Arrojo, Belascoaín 50-A.
39203 — 13 oc

BODEGA EN CALZADA

La vendo, es una ganga. Su dueño está enfermo y la tiene en manos de dependientes. Aproveche esta oportunidad. Arrojo, Belascoaín, 50-A.
39203 — 13 oc

Se traspasa una casa de inquilinato de 40 habitaciones. Deja 300 pesos mensuales, pegada al Parque, en $1.000. Informes, Cuba, 54, Benjamín.
3 d 11

SE VENDE UN KIOSCO DE BEBIdas por no poderlo atender, 7 años contrato público, es propiedad particular, está junto a los muelles, es negocio para el que lo pueda atender, precio de reajuste. Su dueño: Aguiar y Sol, bodega.
39121 — 17 Oct.

SE VENDE LA SASTRERIA DE TEniente Rey, número 15, entre Cuba, y San Ignacio, tiene muy buena marchantería. Informan en la misma.
38549 — 12 Oct.

MANUEL LLENIN

El DIARIO DE LA MARINA se complace en recomendar a este acreditado corredor. Compra y vende casas, solares y establecimientos. Tiene inmejorables referencias. Domicilio y oficina, Figuras 78, cerca de Monte. Teléfono A-6021, de las once en adelante.

GRAN BODEGA EN CALZADA

En $7.500 gran bodega en la Calzada Real de Puentes Grandes, gran local, contrato largo, alquiler baratísimo; hace gran venta; tiene más de tres mil pesos de mercancías. Figuras 78. Manuel Llenín.

BODEGA EN REGLA

En 5,700 pesos, bodega cantinera cerquita de los muelles de Regla, está bien surtida, vende 60 pesos diarios a prueba, contado y plazos, Figuras, 78. A-6021. Manuel Llenín.

BODEGA CERCA DE CHACON

En $3,000 bodega cerca de la calle Chacón con $1.500 de contado; es muy cantinera y tiene buen contrato, Garantizan $50.00 diarios de venta. Figuras 78. A-6021. Manuel Llenín.

CALZADA DE LA VIBORA

En 2,250 pesos bodega en la Calzada de la Víbora, sola en esquina, muy cantinera y antigua, buen contrato, se vende por enfermedad del dueño; es verdadera ganga. Figuras, 78. A-6021. Manuel Llenín.

CAFE Y FONDA

En 2,700 pesos café y fonda en lo mejor de Guanabacoa, vende 50 pesos diarios, alquiler 26 pesos, contrato 6 años, tiene caja contadora que costó 400 pesos. Figuras, 78, A-6021, Manuel Llenín.

CALZADA DEL CERRO

En 4,750 pesos, bodega en la Calzada del Cerro, sola en esquina, bien surtida, alquiler barato, contrato largo, se vende por enfermedad del dueño, contado y plazos. Figuras, 78. A-6021. Manuel Llenín.
38482 — 14 Oct.

BENJAMIN GARCIA

CUBA, 54. TELF. M-5443.

El corredor más relacionado en el comercio, vendo y compro toda clase de establecimientos en 24 horas y fincas urbanas. Dinero al 6 y al 7 por ciento. Todo el que quiera vender, o comprar, venga a verme. Cuba, 54, y será atendido. Benjamín García.

EN LA HABANA

Se vende una panadería, hace 7 sacos diarios, tiene gran local para víveres, dos hornos, un camión y tres carros, y dos carretillas de mano, precio 10,000 pesos, tengo otra de 15,000 pesos y otra de 30,000.

EN LA HABANA UN KIOSCO DE BEBIDAS, TABACOS Y DULCES

Se vende en 4.700 pesos dando 2,700 al contado y el resto a 100 pesos mensuales.

Café en venta, en la Habana

Vendo un café restaurante dulcería y lunch, vende 7,000 pesos mensuales, tiene buen contrato y no paga alquiler, la planta del café se vende por el precio de 25.000. Otro cantinero en 8,060 pesos pegado a Prado, buen contrato y poco alquiler.

BODEGAS

Vendo una en el barrio de San Lázaro en 7,000 con 3,000 de contado; y otra en Gervasio, otra en Marqués González otra en Paula, otra en Infanta y otra en la calle de Cuba. Tengo en el Vedado Cerro y Jesús del Monte dando 1,000 de contado. bodegas muy buenas y bien surtidas.

POSADAS EN EGIDO, HOTEL, CASA DE HUESPEDES

Se venden dos posadas, un hotel y una casa de huéspedes.

VIDRIERA DE TABACOS

Se vende una en Prado de 2,000 pesos, otra en Aguila de 600 pesos, otra en Galiano y otra en Reina.

FONDA

Pegada al muelle, se vende que vende 200 pesos diarios en la cantidad de 6,000 pesos.

BODEGA CANTINERA MUY BUENA, se vende para poco alquiler y seis años de contrato, venga a verme antes de comprar otra. Pancho García. San Gregorio, número 2, entre Estévez y Universidad.
37471 — 26 Oct.

TALLER DE EBANISTERIA CON maquinaria, se vende en módico precio por no poderlo atender. Informes: Santa Teresa, 8-B, Cerro.
38595 — 15 Oct.

POR ENFERMEDAD DE SU DUEÑO, se vende un café y fonda o se admite un socio aunque aporte poco dinero, dan razón: Acosta, 88. Agencia de colocaciones, a todas horas.
38558 — 12 Oct.

ESTABLECIMIENTOS VARIOS

VERDADERA GANGA, SE VENDE una fonda en lo mejor del Vedado, con mucha marchantería. Se da barata, por asuntos que se explicarán al comprador. Informan, Calzada esquina a C, Vedado.
38975 — 13 oct.

VERDADERA GANGA. POR TENER que ausentarme, vendo un puesto de frutas en lo mejor del Vedado. Quinta número 60, esquina a C, Vedado.
38965 — 12 oct.

SE VENDE UN CAFE PUNTO COmercial y buen contrato chicos y grandes tengo bodegas cantineras chicas y grandes en buenas condiciones y facilidad de pago y una buena vidriera tabacos y quincalla. Informes: Monte y Angeles, Nuevo Siglo, de 7 a 10 y de 11 a 4. Señor Manso.
37543 — 20 Oct.

A LOS IMPRESORES

Se vende una imprenta completa con tres máquinas, una rotación tamaño Gaceta, propia para un periódico, una Gording No. 4, una Gordon No. 2, una Guillotina buen tamaño. Perforadora, mucho material esta trabajando, se vende por enfermedad de uno de los socios, se puede dejar una parte con garantía de la misma imprenta, informan San José 114 de 8 a 11 a. m. y de 1 a 5 p. m.
39152 — 24 oc.

SE VENDE LA MEJOR TIENDA MIXta y ferretería de Luyanó. Buena oportunidad para hacer una inversión sólida. No trato palucheros ni con corredores. Informes: de 8 a 11 de la mañana. Maloja, 5, café.
39093 — 12 Oct.

SE VENDE UNA BARBERIA EN EL mejor punto del Cerro, con dos sillones nuevos marca Koken, por no ser su dueño del giro. Informen en Florescia y Parque (bodega).
38258 — 21 Oct.

TIENDA DE SEDERIA Y QUINCAlla, 50 años establecida, vendo en ganga, por embarcar, buen punto e inmejorables local y contrato. Informes: Calzada del Cerro, 765, antiguo.
28248 — 17 Oct.

CAFE CON FONDA Y VIDRIERA. SE vende o arrienda uno instalado en el mejor local del Mercado Unico, con todo su mobiliario. Informan: Señor Mestre, calle Aguiar, número 100. Teléfono A-9938 y M-1009.
38387 — 13 Oct.

MAGNIFICO NEGOCIO

Se vende un establecimiento de víveres, acreditado y con algunos años de establecido en punto céntrico de la Habana; tiene contrato largo y no paga alquiler; vende de 9 a 10 mil pesos mensuales. Precio: $8.000. Informa: Angel Ruiz, Jesús del Monte 479 B. Teléfono I-1625.
38407 — 13 oct.

FEDERICO PERAZA

Venden y compran toda clase de negocios y propiedades y valores; tenemos mejores negocios que ningún corredor. Informes: Reina y Rayo, café. Teléfono A-9374.

Panadería y víveres, vendo dos. Tienen buena venta y buenos contratos. Pagan poco alquiler. Se admite parte a plazos. Informa: Federico Peraza. Reina y Rayo, café.

Cafés, fondas y casas de huéspedes. Vendo las mejores de la ciudad a buenos precios. A plazos y al contado. Soy el corredor que mejores negocios tiene por estar bien relacionado con sus dueños. Informa: Federico Peraza. Reina y Rayo, café. Teléfono A-9374.

Vendo y compro bodegas. Desde mil pesos al contado en todos los barrios de la ciudad, a precios reajustados. Informa: Federico Peraza, Reina y Rayo. Café. Teléfono A-9374.

Se vende bodega con cinco años de contrato, no paga alquiler, vende 40 pesos de cantina diarios. Precio 5,500 pesos, se deja parte a plazos. Informa: Manuel Fernández. Reina y Rayo. Café.

Vendo bodegas en todos los barrios, desde 800 pesos de contado. Dentro de la ciudad y fuera, con buen contrato y comodidades para familia. Federico Peraza. Reina y Rayo. Café.

Vendo una posada, bien situada y muy acreditada, el mejor negocio hay en plaza. Informes; Federico Peraza. Reina y Rayo. Café.
38381 — 13 Oct.

SE VENDEN TRES VIDRIERAS EN punto comercial, una mil pesos otra dos mil quinientos; otra 1.500. Paulino. San Miguel y Belascoaín, café, de 2 a 5 café.

Si quiere comprar bodega sola en esquina, seis años contrato, comodidades para familia, poco alquiler en la Habana se vende en $4.500; si Vd. trae referencias se le admiten $2.500 al contado y el resto en plazos cómodos. Venga a verme a San Miguel y Belascoaín, de 2 a 5, café. Tamargo.

Vendo bodega en la Habana en $5.000 con $2.000 al contado; se vende por enfermedad del dueño. Informan San Miguel y Belascoaín, café, de 2 a 5. Paulino.

Gran bodega en el Vedado, buen contrato, precio $15.000; se le admite la mitad al contado. Informa Tamargo, San Miguel y Belascoaín, café de 2 a 5

Urge la venta de una bodega sola en esquina, buen contrato o se admite un socio porque el dueño tiene otra y no puede atenderla. Si trae mil pesos se le hace el negocio. Informa Tamargo. San Miguel y Belascoaín, café, de 2 a 5

Vendo una gran bodega, fonda y café en la mejor Calzada de la Habana; tiene $3.000 de mercancía, a prueba; vende de $90.00 diarios; es una oportunidad para ganar dinero en $6.500 con la mitad de contado; es un gran negocio; si quiere trabajar. Informa: Paulino, San Miguel y Belascoaín, de 2 a 5, café.

En la calle Neptuno le vendo la mejor bodega, mucho contrato, mucha cantina en $15.000. Tamargo. Belascoaín y San Miguel, café, de 2 a 5.
38702 — 20 oct.

BUEN NEGOCIO. SE ADMITEN PROposiciones para la acreditada casa de Frutos del País y Víveres finos El Camagüey, situada en Galiano y Concordia. Para más informes entiéndase con el Sr. Geli, en Los Reyes Magos, Galiano 73. Por motivos poderosos de salud obligan hacer esta venta.
37503 — 20 oct.

Compra y Venta de Créditos

AVISO. COMPRO Y VENDO CHEQUES intervenidos de "Penabad" Areces y Compa. trato directamente con los interesados. Diríjanse a Celestino Alvarez. Aguila, 128, entre Monte y Estrella, sombrerería El Castor.
38328 — 18 Oct.

CHEQUES ESPAÑOL y NACIONAL

Compro también las letras o giros y libretas y cheques del campo. Los pago al mismo precio. Compro cualquier cantidad. Hago el negocio en el acto contra efectivo. Manzana de Gómez, 211. Manuel Piñol.
37344 — 15 oct.

CASAS DE HUESPEDES

"LA NATURISTA"

Gran casa de huéspedes. Calle Aldama No. 83, A, altos (antes Amistad). Teléfono M-9180. Montada con la higiene y confort que requiere el Naturismo. Habitaciones amuebladas. Comida vegetariana solamente. Propietario L. Soto.
38456 — 2 nv.

LA VILLALBESA

La mejor casa de huéspedes de toda la República, servida y atendida por los mismos interesados, necesito abonados al comedor, lo mismo señoras que caballeros de orden y moralidad a 20 pesos y con habitación y todo servicio 45 pesos, comida abundante e inmejorable. San José 137, altos, moderno. Teléfono M-4248.
36836 — 21 Oct.

Octubre 12 de 1923

DIARIO DE LA MARINA

Precio: 5 centavos

DE DIA EN DIA

Un colega da la noticia de haberse presentado una denuncia contra "un Banco que no existe": el Banco Popular de Cuba.

¿Y quién le ha dicho al cofrade que no existe ese Banco? A fé nuestra que esa entidad bancaria tiene una existencia real.

..Lo que pasa es que ia conoce con otro nombre. Se llama "Banco de la Paciencia". Ese es el Banco Popular de Cuba. El más popular, por lo menos.

Apropósito:

¿Se han enterado ustedes del anuncio hecho sobre la próxima clausura del Banco Internacional? ¿Ya saben que allá para Diciembre se declarará, al fin, cerrado dicho Banco? ¿Lo ven como no hay plazo que no se cumpla, ni deuda que no se pague, con excepción de las deudas bancarias, naturalmente? ¿Se convencen de que el que va "piano" llega "lontano" y de que "piano" se puede ir hasta donde fué el Padre Padilla?...

Los filatélicos están entusiasmados con la perspectiva de un nuevo sello: Es turco y lleva una alegoría relativa a la paz concertada en Lausana, que tan de perillas les vino a los otomanos.

Los aliados debieran poner otra estampilla en circulación, conmemorando el evento diplomático: un soldado turco sentado en un recipiente con asa, que llevara escrita la palabra "diplomacia", era el dibujo indicado para este otro sello.

"Es ilustrativo saber que Alemania es el mayor comprador de algodón americano: más de setenta y dos millones de pesos, en ocho meses. Alemania es también el comprador extranjero más grande de cobre americano; y paga en real dinero americano.

¿Donde lo obtiene, con el marco degollado?"

Eso, señor Brisbane, es lo que Poincaré anda loco por averiguar. Pero el misterio, por lo visto, no es tan fácilmente penetrable.

Como no tiene tampoco fácil explicación que los alemanes, estén comprando tanto algodón y tanto cobre, no siendo que se estén preparando para echar abajo el templo y que muera otra vez Sansón con todos los filisteos.

El propio redactor de "Hoy" pone de relieve el hecho de que los millones de americanos interesados en la Serie Mundial de base-bail, posiblemente no saben una palabra del experimento que se está haciendo en la Universidad de Chicago, para comprobar la teoría de Einstein.

Y agrega que la tal experiencia se hace en un simple tubo de dos pies de diámetro por doscientos de longitud.

Sin embargo, creemos que los fanáticos no están tan en ayunas sobre la revolucionaria teoría astronómica, que habla de los rayos de luz doblándose a través de los grandes espacios hasta convertirse en verdaderos arcos luminosos.

No necesitan ellos de tubos para la demostración. Ahí están Luque y los grandes lanzadores, tirando bolas que, lógicamente, debían seguir caminando en línea recta, pero que toman curvas desesperantes para los bateadores.

Y estos, especialmente, saben más que Einstein, puesto que conocen métodos especiales para anular el efecto de esas curvas.

Por eso tal vez es más general el interés por éstas que por las otras.

Después de todo ¿que rayos nos resuelve el que los idem de luz, vengan por el camino recto o vengan haciendo eses?

Ni siquiera nos sirven de entretenimiento.

UN ALMUERZO A BORDO DEL VAPOR "WERRA"

La mesa presidencial en el almuerzo efectuado ayer a bordo del "Werra".

Desquiciado, como consecuencia de la gran guerra, el poderío naval de Alemania, cuyas flotas surcaban todos los mares, y visitaban todos los puertos, parecía que en mucho tiempo quedaría anulada su marina mercante; pero no ha sido así. El espíritu emprendedor de los alemanes ha sabido sobreponerse a las condiciones adversas que hoy agobian a su pueblo, y de nuevo ha llevado la actividad a sus empresas y la vitalidad a sus industrias.

Otra vez las compañías navieras en un esfuerzo supremo y loable por reconquistar el terreno perdido, vuelven a enviar sus barcos por los mares más distantes, del mismo modo que las mercancías más diversas y los inventos más útiles y admirables aparecen en todos los confines.

Una de aquellas compañías de navegación a que antes aludimos: el **Norddeutscher Lloyd** ha reanudado el servicio con uno de sus barcos, el **Werra**, surto actualmente en nuestro puerto.

Sin ser un barco de primera el **Werra** reune excelentes condiciones especialmente para el pasaje de tercera clase, al que se rodea de inusitadas comodidades, comedores, baños, camarotes, etc.

Muy limpio todo y bien atendido, predispone muy favorablemente desde el primer momento.

Con motivo de su llegada y reanudación de ruta, el capitán del **Werra** y los consignatarios Herrn, Kuntze y Jurgens, ofrecieron ayer un almuerzo a bordo del expresado barco, anclado en los muelles de San José.

Comenzó a la una.

Ocupaban la mesa presidencial el doctor C. F. Zitelmann, ministro de Alemania en Cuba, el capitán del **Werra**, y los señores Chas E. Berndes, cónsul de Alemania, José María Zayas, Administrador de la Aduana, Andrés Calonge, inspector general del Puerto, Euler, de la Cámara de Comercio Alemana, E. Kuntze, Luis de Aldecoa, José M. Govín, presidente de la empresa periodística **El Mundo**, Joaquín Gil del Real, director de **El Correo Español** y nuestro compañero Roberto Santos en representación del Doctor José I. Rivero, quien excusó su asistencia por tener un compromiso anterior.

El menú, esmeradamente servido, fué el siguiente:

HORS-D'OEUVRE

Consommé Printaniére Royal
Red Snapper á la Meuniére
English Prime Ribs of Beef
Green Peas - French Fried Potatoes
Grilled Chicken
Compote of Pears - Lettuce Salad
Brunswick Asparagus en Branches
Sauce Mousseline
Peaches Melba
Butter and Cheese
Vinos, Café, Licores y Tabacos

Entre la concurrencia hemos visto, además de los ya citados, a los señores Clasing y Ocker, de la Hamburguesa, varios miembros de la Cámara de Comercio Alemana y a los compañeros en la prensa, Roldán, Roqueñí, Quevedo y Pancho Pérez, padre e hijo.

La orquesta del **Werra**, ejecutó durante el almuerzo un selecto programa, cuyos diversos números fueron muy aplaudidos.

Se terminó el almuerzo, haciendo votos por la prosperidad de Alemania y del **Norddeutscher Lloyd**.

UN MONUMENTO A COLON

RECUERDOS DE MEJICO

En el centro de una gran plaza abierta en el bellísimo y fragante Paseo de la Reforma, histórica y poética avenida llena de ensueños, que une la ciudad de Méjico con el castillo de Chapultepec, se alza el monumento a Colón, inaugurado en agosto de 1877, siendo Presidente de la República mejicana el general don Porfirio Díaz, y Ministro de Fomento, don Vicente Riva Palacio, según recuerda una lápida de mármol.

Este monumento, obra del escultor Carlos Cordier, fué regalado a la ciudad de Méjico por don Antonio Escandón, constructor de una gran parte del ferrocarril que va de la capital a Veracruz, y era su deseo que se erigiera frente a la estación de viajeros, de Buenavista, pero el Gobierno resolvió, en atención a su mérito e importancia colocarlo en una de las glorietas del Paseo de la Reforma, rodeada de frondosos y corpulentos árboles entre los monumentos de Cuanhtemoc y Carlos IV.

Al celebrarse en 1892 el Cuarto Centenario del descubrimiento de América fué inaugurario un segundo monumento a Colón, de menores proporciones, en el lugar en que había deseado emplazar el primero, don Antonio Escandón.

La base del monumento la forma un plinto octogonal de granito gris, con adornos de piedra negra, y sobre ese zócalo se levanta un depestal cuadragular de granito rojo en cuya parte superior aparecen sentadas, cuatro grandes estatuas de frailes, de bronce, y en el centro, y algo más elevada, la del Descubridor de América, extendiendo el brazo derecho sobre la inmensidad y quitando con la mano izquierda el velo que cubría la esfera terrestre que se halla a sus pies.

¿A qué frailes representan las cuatro estatuas de bronce? Por el hábito, tres, son religiosos franciscanos, y la cuarta, a ciencia cierta, por la impropiedad de los hábitos monacales no puede asegurarse a quien representa.

Los tres frailes franciscanos pueden ser fray Antonio de Marchena, fray Juan Pérez no aceptando la unipersonalidad, y fray Anónimo, porque cristianamente no se ha descifrado quien fué el primer franciscano que llegó a América. Estos podrían ser los tres franciscanos representados, si quieren recordar los primeros hechos del descubrimiento del Nuevo Mundo, y en lo que respecta al cuarto lo mismo puede ser el dominico, fray Diego de Deza, o el mercedario fray Bartolomé de Olmedo, aunque en uno u otro caso, ya sea que represente al sabio dominico de Salamanca, ya al intrépido mercedario que llegó a Méjico con Hernán Cortés, la estatua, en su indumentaria, está afranciscanada, porque en vez de la correa con que se ciñen dominicos y mercedarios, lleva puesto, y bien visible, el cordón seráfico de cinco nudos.

Pero, si en vez de figurar los frailes que aparecen en los orígenes de la gran epopeya descubridora, expresan cuatro religiosos de la historia primitiva de Méjico español, entonces, podrían ser fray Toribio de Benavente, llamado Motolinia, fray Pedro de Gante, fundador de la primera escuela en Nueva España, y fray Juan de Zumárraga, primer obispo y defensor de los indios. El cuarto, acaso sea el Padre Bartolomé de las Casas, pues tiene una mitra a los pies, motivo ornamental que lo mismo es aplicable a las Casas, obispo de Chiapas, que a Deza, arzobispo de Sevilla y de Toledo, que al mercedario que celebró la primera misa en Méjico, y fué propuesto para la sede de Sigüenza, sin llegar a ella.

Méjico, entre tantos bellísimos monumentos, no tiene como Bogotá y Guatemala, uno a la memoria de la gran mujer y reina, Isabel la Católica, pero le ha dedicado el nombre de una de sus calles más céntricas y populares, como otras llevan los nombres de Gante, Motolinia, las Casas, Madrid, Barcelona y Sevilla, y lamentándose de esta injusta omisión artística e histórica, el notable escritor, político y diplomático, don Vicente Riva Palacio, escribió estas palabras: "Si infundadas preocupaciones no negaran muchas veces a la humanidad, antes que a Colón, las ciudades de las Américas españolas deberían haber levantado monumentos de gratitud a la magnánima esposa de Fernando el Católico", porque, añade en otra parte de su historia: "Ella proclamó la inalienable libertad de los indios; ella los declaró vasallos, y no esclavos, y ella desde su lecho de muerte, y próxima ya a abandonar este mundo que no la comprendió ni llega aun a comprenderla, legó como una sagrada obligación a sus sucesores la protección y el dulce trato a sus vasallos".

Ese descuido u omisión del arte mejicano sobre la memoria de la reina providencial y egregia, lo ha subsanado por su parte la próspera ciudad de Toluca que visitamos pocos días ha, esculpiendo en el monumento a Colón, que como en Méjico está en el Paseo de la Reforma, la siguiente dedicatoria: "Recuerdo de imperecedora gratitud a Doña Isabel la Católica y demás ilustres colaboradores de la obra del almirante Cristóbal Colón.

El monumento de la capital de Méjico es de un alto valor apologético, histórico y racial, porque, prescindiendo de determinados personajes, cuyas simpatías fluctúan según desde que orillas se miran, la exaltación artística del descubrimiento de América y del genio que pudo realizarlo gracias a la intuición de un fraile franciscano y de una mujer castellana, se halla limitada al cuadrilátero que forman cuatro caracteres distintos pero fuertemente trasmitidos por la historia, porque ellos, fueron poderosas energías, no siempre reconocidas y confesadas en la obra grandiosa emprendida por España, con admiración de todos los siglos y de todos los pueblos.

En el prólogo de la "Iconografía de Gobernantes de Nueva España", publicada por el Ayuntamiento de Méjico, siendo Presidente don Herminio Pérez Abreu, se leen los siguientes elogios del espíritu que informaba a los frailes representados artísticamente en el monumento a Colón, en Méjico:

"Dos elementos contribuyeron poderosamente a la organización de estas tierras, a las cuales llegaron lo mejor y lo más selecto de la sociedad española de la época: el elemento político, representado por las Leyes de Indias, y el elemento religioso, representado por las Ordenes Monásticas, las verdaderas autoras de la obra de la colonización."

Marcial ROSSELLÓ.

LA FERIA MUESTRARIO DE LA HABANA

INICIATIVAS DE LA OFICINA DE RELACIONES COMERCIALES INTERNACIONALES

Por virtud de la Feria Muestrario, será la Habana, en Febrero del año próximo, el Mercado Internacional más importante de toda la América Latina.

Próxima a celebrarse en la Habana una Feria-Muestrario y siendo ya del dominio público esta extraordinaria y grata noticia, es necesario que se conozca en términos generales, pues que en detalle sería una labor harto dificultosa de momento, lo que significa y representa para Cuba el "centro de contrataciones" que será inaugurado en Febrero de 1924, en que compradores y vendedores podran, con toda suerte de facilidades y sin demora alguna, realizar rápidas e importantes operaciones mercantiles.

Al objeto de obstener una información completa sobre lo que ha de ser en definitiva la Feria Muestrario de la Habana, nos dirigimos a la Oficina Nacional de Relaciones Comerciales e Internacionales que radica en el segundo piso del Banco Nacional de Cuba, y a cuyas valiosas iniciativas y plausibles gestiones se debe que la Habana, a ejemplo de las más renombradas y populosas ciudades de América y Europa, logre en virtud de sus Ferias-Muestrarios de cada año, afianzar su crédito de centro comercial y mercantil respetable.

De la visita girada a la Oficina Nacional de Relaciones Comerciales hemos obtenido tal cúmulo de noticias acerca de la venidera Feria Muestrario; y tienen todas ellas tanto y tan positivo interés para el público de Cuba, que sentimos, lamentándolo mucho, no trashitirlas así de momento al lector. Pero no desesperamos de hacerlo sucesivamente y a medida que el tiempo nos acerque a Febrero, mes en el cual, la República tendrá ocasión de presenciar el espectáculo más hermoso y más grande que se haya producido.

La Feria Muestrario de la Habana es un organismo que, aunque iniciado por una entidad como la Oficina Nacional de Relaciones Comerciales e Internacionales, tiene carácter oficial, por cuanto al mismo presta su entusiasta y decidido concurso el Gobierno Cubano; al extremo de prohijarlo, y a su mayor esplendor, a su mayor popularidad, a su mejor éxito contribuyen los Gobiernos Extranjeros acreditados ante nuestra República y de modo singular, los de las Naciones de la América.

Sin género alguno de dudas—y así fuimos los primeros en proclamarlo en la Oficina Nacional de Relaciones Comerciales Internacionales—la Feria Muestrario de la Habana responde a una imperiosa necesidad harto tiempo sentida por el País Cubano.

Hace ya muchos años, desde que la República comenzó a dar muestras ante el mundo civilizado y culto de sus actividades económicas y de su grandísima e incontrastable fuerza de producción y consumo, que se hacía preciso y en prenda del vigoroso empuje industrial y comercial de Cuba, que aquí se organizara y se llevase a feliz término una Feria Muestrario en la cual encuentran su mejor anuncio, su más práctico medio de propaganda los productos del suelo, notablemente perfeccionados por ese espíritu de emulación que anima a todo productor que se respeta.

Por derecho propio, Cuba debe figurar entre las Naciones que se disputan el primer lugar entre las Naciones productoras y consumidoras, debe figurar y ya figura, pero es menester que lo haga del modo más decoroso y utilizando aquello medios que ponen en práctica los demás Países que se hallan en idénticas condiciones.

¿Y que otros más adecuados y recomendable? ¿Qué otros más decisivos que los de una Feria Muestrario?

"Cuba es un País eminentemente agrícola" afirma una vez más en un testimonio que le honra, el prospecto de la Oficina Nacional de Relaciones Comerciales Internacionales.

La riqueza cubana, la principal de todas, radica en el azúcar y el tabaco. Y aunque exporta en cantidades respetables frutas, caco, yarey, esponjas, jarcia maderas preciosas, almidón, café, cera, miel de abejas, miel de purga, aguardiente, ron, alcohol, carey, cueros crudos etc.; el azúcar y el tabaco ocupan siempre la primera línea de su exportación total.

Y del tabaco y del azúcar, se derivan, casi por completo, las industrias nacionales.

Ello quiere decir que Cuba necesita importar la proporción más grande de cuanto consume; por esta razón es un magnífico mercado abierto al comercio exterior que lo abastece. Alcanza la suma de quinientos setenta y cuatro millones trescientos setenta y dos mil, seiscientos cincuenta y siete pesos lo exportado por nuestro País; y a la de trescientos cincuenta y nueve millones trescientos veinte y seis mil seiscientos veinte y cuatro pesos, lo importado en el período anual último.

¿Es o no digno de figurar entre los mercados que avidamente solicitan las Naciones extranjeras, una República que tan enorme cantidad de "dollares" invierte en su abastecimiento?

Lo es a todas luces.

¿Tiene pues, o no tiene interés suma la Feria Muestrario que se organiza?

Nadie se atreverá a negarlo. Y por eso merece la atención de todos los industriales que, llevando a la Feria Muestrario, sus productos mejorados de condición y mejorados de precio, encontrarán allí el vehículo más rápido y positivo de propaganda a esos productos.

Excitamos el celo de comerciantes e industriales de Cuba, para que reflexionen sobre los puntos que consignamos anteriormente y vean la conveniencia que hallarán en la Feria Muestrario de la Habana.

"Por los descuentos y facilidades de las Compañías de Ferrocarriles a los que acrediten concurrir a la Feria Muestrario de la Habana—dice la Oficina Nacional de Relaciones Comerciales Internacionales—que hará que se reuna en la Habana en el mes de Febrero un enorme contingente de compradores nacionales; por esos mismos descuentos que realizarán las compañías de navegación; y por la afluencia de turistas, que harán así mismo que se encuentren en esta Capital numerosos extranjeros, es innegable que en Febrero de 1924 será la Habana el Mercado Internacional de mayor importancia de toda la América Latina.

DEFUNCIONES

Relación de las Defunciones ocurridas ayer, día 11 de octubre de 1923:

Ulpiano Peñalver, raza negra, 3 meses, Recreo 25, Bronco Neumonía.

Mercedes Marrera, raza negra, 13 meses, Finlay 115, Gastro Enteritis.

Vidal Gómez, raza negra, 41 años Hospital C. García, Cáncer.

Angel B. Valdés, raza blanca, 2 meses, Casa de Beneficencia, Atrepsia.

Julio Mosquera, raza blanca, 9 años, Ayuntamiento S. N., Electrocución.

Angel Mosquera, raza blanca, 13 años, Ayuntamiento S. N., Electrocución.

Lorenzo Chang, raza amarilla, 33 años, Rayo 26, Angina de Pecho.

Cira Ramos, raza negra, 34 años, Basarrate S. N., Tuberculosis Pulmonar.

Manuel Grande, raza blanca, 30 días, Calle 23 número 125, Bronquitis.

Antonia Saez, raza blanca, 67 años, Zaldo 29, Cáncer.

Andino Calderín, raza negra, 25 años, Estrella 137, Cáncer.

Manuel Sueras, raza blanca, 49 años, La Benéfica, Infección Intestinal.

Carmen Díaz, raza negra, 74 años, Luyanó 37, Bronco Neumonía.

Manuel Fernández, raza blanca, 35 años, Hospital Municipal, Miocarditis.

Fabiana Montalvo, raza negra, 41 años, 10 de octubre 301, Hemorragia.

Carmen L. Acosta, raza blanca, 7 meses, Martí S. N., Atrepsia.

Pilar González, raza blanca, 4 meses, R. La Fernanda, Debilidad Congénita.

Alejandro Sanderson, raza blanca, 51 años, R. La Esperanza, Caquexia.

Juan Isla, raza blanca 3 y medio años, Moreno 7, Infección Intestinal.

Antonio Fidalgo, raza blanca, 21 años, Vapor Goberno, Sumersión.

Asunción Reyes, raza blanca, 79 años, Calle 17 número 536, Arterio Esclerosis.

LA GRAN ROMERIA ASTURIANA EN EL PARQUE LA ASUNCION

HONOR DE LOS ASTURIANOS A LA ASOCIACION DE LA PRENSA

Nobles palabras de la Comisión Organizadora. El entusiasmo cunde. La romería resultará algo nó visto. De todas partes piden noticias y entradas. La locura y el mujerío. Lo que dice don Bejuco.

(OTRAS NOTICIAS DE SOCIEDADES ESPAÑOLAS)

—¡Chachos!

—¿Qué?

—Que sigo con el cuento.

—Ay, compadre. **Fala** usted más que catorce **muyeres** de las que juegan a los **bolos**, allá en el pintoresco **Estanco-Atrás**, de Oviedo, mi pueblo.

—¡Date tono, **pelón**!

—Ningún tono. Ni **dengún pelón**. Que el pelo, que lo tenía, abondo, **cortelo** y **paguelo** como Dios manda hará **añu** y medio. Lo que voy a **falar** que el **diañu me lleve si ye cosa mía**. Si **ye** de los **diaños** de la noble Comisión organizadora de la Gran Romería Asturiana, que va a celebrase **pa** que lloren de alegría los que asistan y de rabia los que sean dados de baja como asturianos que no asomen la **caricasuya** por allá.

¡Oido a la caja! **Diz** la Comisión.

Dos días después de la tradicional "Fiesta de la Raza" se celebrará en el espléndido parque de "La Asunción" esta GRAN ROMERIA Y VERBENA REGIONAL que las Sociedades y Clubs asturianos existentes en esta ciudad han organizado a beneficio de la ASOCIACION DE LA PRENSA DE CUBA, entidad respetable y querida para todos, a la que debemos una gran parte de la preponderancia alcanzada por las instituciones españolas, que al amparo de las leyes de la República viven y se engrandecen en esta hermosa tierra tan bella como hospitalaria.

Para todos los hijos de la noble Asturias debe constituir un compromiso de honor cooperar con su asistencia al esplendor de esta fiesta típica en cuya organización han tomado parte activa los representantes de todas las entidades que integran la prestigiosa colonia asturiana y que en esta hermosa isla que baña el Caribe y el mar de las Antillas representan a la patria chica, a la "tierrina" inolvidable que nos vió nacer y que, como dijo el poeta,

"es más lejana cuando más querida
y es más querida cuando más lejana"

Los asturianos residentes en la Habana deben, como un solo hombre concurrir a esta GRAN ROMERIA Y VERBENA REGIONAL para recordar los encantos y costumbres de la patria lejana y para cumplir con un deber de gratitud que todos tenemos contraído con la meritísima ASOCIACION DE LA PRENSA a cuya cooperación como decimos anteriormente, debemos la preponderancia de nuestras instituciones benéficas y culturales.

La Comisión **fala** poco; pero **fala** mejor que un libro.

—¡**Chachos**; hay que **dir**! Allá en el Parque de "La Asunción", todo verdura y fronda ;todo flores y banderas; todo alegría de gran Romería asturiana, nos esperan el Danzón, la Gaita y el Tambor, los Cien estandartes de los valientes club asturianos. La Panera y el Horreo, y Don Gaitero, de Villaviciosa, **espichando** sidra frente a la pared. Del mujerío no hablemos. Las damas no callan; las damitas están que enloquecen; los **papás** están ya **marcaos**. La cabeza les echa humo y les da vueltas. La Romería Asturiana es la locura. El **bijuco**—teléfono—está todo el día día dando frenéticos brincos.

Esta **llocu** también.

¿Querrá ir de Romería don **Bijuco**?

EL COMITE ORGANIZADOR

Los asturianos **non** seremos de primera; pero vamos siempre al primero y más lujoso lugar. **¡Casi que nada!**

¿Do creeis vosotros que sentó sus reales si que también hidalgos, y tiró anoche la montera al aire el Comité Organizador de la gran Romería Asturiana, el acontecimiento mundial, que se celebrará en Honor de la Asociación de la Prensa cubana? ¡Casi que nada! Haciéndose los **bobos**, treparon por nuestra escalera; cruzaron los salones del DIARIO DE LA MARINA y **trampalante**, como Pedro por su **Panera**, coláronse en la sala donde **salla** nuestro caro **Pepín** Rivero sus famosas **Impresiones**.

¿Creeis que se impresionaron?

Ningún de eso. Los asturianos se rien cuando se encrespa el río; **roncan** y duermen tranquilamente cuando **ronca** su tragedia el mar; cuenta un **cuentu** de fantasmas cuando cruje el bosque, y cuando el oso baja de los picachos, acosado por la nieve, pa llevarse algo entre sus garras, le saludan muy atentamente, para que el oso no nos diga mal educados.

Y basta de **falancia**.

Presidió el señor Joaquín Gil del Real, rodeado del doctor Rivero, de nuestros compañeros Lamy, y Victoriano, y de todos los Presidentes de los clubs asturianos que integran el citado Comité.

Se **faló** poco. Se trabajó mucho y con entusiasmo plausible. En una hora quedó todo resuelto, todo arreglado, todo ultimado para la fiesta del domingo catorce, jocundo y romero.

La Romería Asturiana, Honor de la Asociación de la Prensa cubana, en el Parque de la Asunción, va. Va con toda elegancia, alegría y esplendor, pues a juzgar por lo que allí informaron las comisiones, la Romería será la más grandiosa de las celebradas en Cuba **des** que arribó don Cristóbal hasta el día catorce romero y jocundo. "El Gaitero", que también asistió, **non** dijo una palabra.

Nos convidó a sidra y fuese **pa** el Parque. Al que madruga...

"ESPAÑA INTEGRAL"

Velada Literaria que celebrará esta Sociedad, hoy 12 de Octubre, "Fiesta de la Raza", en los salones de la Unión Castellana de Cuba, Prado y Neptuno, altos, a las 8 y 30 p. m.:

PROGRAMA

Primera Parte

1 Himno Nacional Cubano.
2 Marcha Real Española.
3 Himno "España Integral". Letra del Rdo. P. Francisco Romero, música del maestro académico Rafael Pastor.
4 Apertura del acto por el Dr. Felipe Mencía.
5 Paso doble "Camino de Rosas".
6 Canción "La Partida", de Alvarez, por el Padre Ignacio Maestrojuan Paul). Acompañada al piano por el Profesor C. C. Hernández.
7 Discurso, por el Dr. Julio C. Pineda.
8 "Alma de Dios", de J. Serrano, por la Banda.

Segunda Parte

1 Tanda de Vals "La Moderna".
2 Poesía, por el P. Ramón Gaude, C. M.
3 Canción "Caro nome", de "Rigoletto", por la señorita Aurelia Iturmendi. Acompañada al piano por el Profesor C. Hernández.
4 Discurso, por el Dr. J. Remos.
5 'Unha Noite na Eira do Trigo", por el P. Maestrojuan.
6 Tango "La Montería", por la Banda.
7 Resumen por el R. P. Juan Alvarez, Rector de la Iglesia de la Merced.
8 Gran Paso doble "Mis Australia".

La parte musical estará a cargo de la Banda de Música "España Integral", que dirigen los Profesores Pérez-Rebollar.

ASOCIACION CANARIA

Delegaciónde Zaza del Medio

La Directiva de esta Delegación que regirá los destinos de la misma durante el bienio de 1923 a 1925, ha quedado constituída en la siguiente forma:

Presidente: Fulgencio Guillén Alonso.

Vice-Presidente 1o.: Pedro Bravo García.

Vice-Presidente 2o.: Severo López Feliciano.

Tesorero: Juan Pérez de la Cruz.

Vice-Tesorero: Cándido Rodríguez Ortega.

Vocales: Luis Lorenzo Gómez, Ricardo Bravo Blanco, Juan Castañeda, Matías Martín, Donato González, Francisco Nazco, Manuel García, Pedro Artiles, Juan Hernández, Martín Cruz, Domingo Pérez, Antonio Martín.

Vocales suplentes: Cristóbal Santos Vergara, Domingo Ortega, Florentino Morales, Félix Medina, Cipriano Pérez, Pedro Pérez Torres.

Representantes a la Asamblea: Pedro Pérez, Rafael Alonso Santos, Juan Castañeda, Alfredo Hernández, Rosendo Martín Brito, Pedro Machín.

Representantes Suplentes: Pedro Bravo, Felipe Hernández Pedro Artiles, Clemente González Santiago Díaz y Gregorio Martín Barreto.

Devolvemos a la expresada Directiva el atento saludo que nos dirige al tomar posesión y le deseamos el mayor acierto en sus gestiones.

LIRA Y SALTERIO

Con ese título, aparece un nuevo libro de poesías; no un conjunto de vaguedades neuróticas como ahora se estila, sino una floración de nobles afectos, de amores puros y delicados, de inspiraciones beatíficas que deleitan el alma y elevan el corazón a las alturas del verdadero amor y del más puro sentimiento, al tiempo que ensalzan la gloira de Dios.

El autor del libro es el padre Francisco Romero C. M., escritor excelente como lo prueban sus colaboraciones en el DIARIO. Además, el libro lleva un prólogo ameno y sustancioso de nuestro Sub Director León Ichaso, que parece un nuevo capítulo de "La Comedia Femenina".

Tendremos el gusto de leerlo con detención y decir algo más de ese precioso libro que viene a depurar el maleado ambiente de la poesía moderna.

DOMINGO 14 GRAN ROMERIA Asturiana en la quinta "La Asunción" a beneficio de la Asociación de la Prensa. Muchas Atracciones