# DIARIO DE LA MARINA

16 PAGINAS | EDICION DE LA MAÑANA | 5 CENTAVOS

ACOGIDO A LA FRANQUICIA POSTAL, E INSCRIPTO COMO CORRESPONDENCIA DE SEGUNDA CLASE EN LA ADMINISTRACION DE CORREOS DE LA HABANA

AÑO LXXXIX — HABANA, MARTES 4 DE ENERO DE 1921.—SAN TITO, OBISPO — NUM. 3


## EL GENERAL CROWDER HA EMBARCADO PARA LA HABANA

### Viene a conferenciar con el Presidente Menocal sobre la situación económica y política de Cuba

WASHINGTON, Enero 3.

Por instrucciones del Presidente Wilson, el Mayor General Enoch H. Crowder ha embarcado para la Habana con el objeto de conferenciar con el Presidente Menocal sobre la situación de Cuba.

El general Crowder salió en el buque de guerra de los Estados Unidos "Minnesota" y el Secretario Tumulty dijo que su misión era "conferenciar con el Presidente Menocal sobre la situación de Cuba."

La nota de la Casa Blanca dice además que "la moratoria y la crisis continúan en Cuba y que la solución se dificulta todavía más a causa de la incertidumbre que rodea a las elecciones presidenciales."

La continuación de semejante estado de cosas sería en extremo perjudicial para la prosperidad de Cuba y dañina para las relaciones entre los Estados Unidos y Cuba.

"Como quiera que ésto no puede por menos que interesar muy de cerca a este Gobierno, en vista de las relaciones especiales que existen entre los dos países, el Presidente ha dado instrucciones al general Crowder para que consulte con el Presidente Menocal acerca de los mejores medios para remediar semejante situación."

Los Estados Unidos no emprenderán la directa supervisión de las elecciones parciales de Cuba, que se concede deberán celebrarse necesariamente, a menos que resulte más evidente que los cubanos no pueden llevarlas a cabo de una manera honrada y eficaz.

La elección del primero de Noviembre fué la primera celebrada bajo la nueva ley electoral redactada por el general Crowder. Esta ley prescribe que todas las desavenencias deben resolverse por los tribunales dentro de cierto período de tiempo después de presentadas las reclamaciones. En muchos casos este plazo ya ha vencido; pero sólo se han presentado unas cuantas dificultades y las apelaciones están pendientes del fallo del Tribunal Supremo, que no es probable que las resuelva en algunas semanas.

Ha surgido un conflicto entre la nueva ley electoral y el Código Civil cubano, según dicen las autoridades. El Gobierno de Cuba ha asegurado que estos casos se estaban ventilando con toda la rapidez posible; pero se ha visto cierta actitud dilatoria, la cual se cree que haya sido la causa de que se confíe esa misión al general Crowder.

El número de controversias electorales es tal que no es posible determinar si Zayas o Gómez han resultado electos, y es probable que si las acusaciones de fraudes e irregularidades se comprueban en un número suficiente de casos, se celebren nuevas elecciones en gran parte de la isla.

## El estado de Caruso

NEW YORK, Enero 3.

Un boletín publicado hoy por seis médicos que asisten a Enrico Caruso, el famoso tenor, que se halla recogido en sus habitaciones de esta ciudad atacado de pleuresía, dice que su estado revela una mejoría material por todos conceptos. "Su temperatura es más baja, su circulacin ha mejorado y el drenaje continúa con buen éxito."

## La zafra

(POR TELEGRAFO)

Chaparra, Enero 3.

Hoy rompió la molienda el Central "Chaparra". Un público numeroso asistió a presenciar el principio de la molienda.

Espérase una excelente zafra.

Los campos presentan magnífico aspecto.

EL CORRESPONSAL.

(POR TELEGRAFO)

Güines, Enero 3. Las 10.15 a. m.

DIARIO.—Habana.

Esta madrugada prinicipó a moler el Central "Providencia".

EL CORRESPONSAL.

## Falleció el Cónsul de Cuba en Biarritz

El primer secretario de la Legación de Cuba en París, señor Manuel Tejeder comunicó ayer, a la Secretaría de Estado el fallecimiento en Biarritz del Cónsul cubano en aquella ciudad señor Emilio Bobadilla, conocido en el mundo de las letras por el seudónimo de Fray Candil.

—El Subsecretario de Estado, licenciado Patterson, dió cuenta ayer mismo al señor Presidente de la República de este hecho, y dispuso que fuera embalsamado el cadáver para traerlo a esta capital donde será enterrado.

## EL SANTO PADRE Y EL CARDENAL GIBBONS

ROMA, Enero 3.

El Papa Benedicto XV sigue con la más profunda simpatía y afecto el curso de todas las noticias y los menores detalles que se reciben aquí de los Estados Unidos sobre la enfermedad del Cardenal Gibbons, Arzobispo de Baltimore. El Pontífice dijo hoy que constantemente estaba orando por el Cardenal Gibbons.

### LA SALUD DEL CARDENAL GIBONS, MEJORA

BALTIMORE, Enero 3.

Por primera vez desde Diciembre 12 en que el Cardenal Gibbons sufrió su primer ataque después de los servicios afectuados en la Iglesia de San José, ha podido dormir anoche en su pequeña y sencilla habitación donde ha vivido y trabajado por muchos años. Se le había trasladado hoy a su casa en un automóvil desde la residencia de Robert T. Shriber, en Unión Mills. Parecía haber sufrido muy poco de las fatigas del viaje

Los médicos del cardnal doctores Charles O'Donovan y G. Louis Wetzel, se encontraban satisfechos por el modo con que soportó las molestias del traslado.

Creen los facultativos que la misma ansiedad del cardenal de regresar a su residencia de aquí causará un efecto visible en su salud.

## LA COMISION INTERNACIONAL DE BANQUEROS Y LOS VALORES MEJICANOS

NEW YORK, Enero 3.

Tomás Lamont, de J. P. Morgan y Ca., presidente suplente de la comisión internacional de banqueros encargados de estudiar la situación financiera de Méjico, dijo hoy que dicha comisión había estado considerando la cuestión de un depósito de valores del gobierno mejicano.

Dijo Mr. Lamont que la comisión no está convencida de que la situación de Méjico se haya desarrollado lo bastante para que sea conveniente esto en los momentos actuales. Mr. Lamont agregó que la comisión está observando la situación cuidadosamente y se halla preparada para dar cualquier paso que parezca conveniente a los intereses de los tenedores de valores del gobierno mejicano.

## El sepelio de Muñoz Bustamante

Constituyó ayer tarde una muy sentida demostración de duelo, el sepelio del que fué nuestro querido y estimado compañero de redacción Mario Muñoz Bustamante. Admirado por su labor literaria, gozaba también de generales y sinceras simpatías en esta sociedad por sus bellas prendas de carácter.

Se explica así que fuera en extremo numerosa la concurrencia de amigos y admiradores que acompañó sus restos. En ella figuraban periodistas, literatos, representaciones de nuestra mejor sociedad y de las esferas oficiales. El Presidente de la República y el Secretario de la Presidencia, estaban representados en el entierro por los ayudantes, comandante Morales Brodermán y capitán Armando Núñez; el Secretario de Instrucción Pública, asistió personalmente así como también los Catedráticos de la Universidad, doctores Tamayo, Aragón, La Torre, Dihigo y el Secretario, doctor Gómez de la Maza.

Recordamos igualmente al representante doctor José M. Collantes, capitán Cancio Bello, capitán Julio Marcos, de la Policía; doctor Antonio Montero Sánchez, Coronel Rafael Peña, doctor Pedro P. Kolhy, Gabriel Jorge y Antonio Casuso.

En representación de la prensa, el Director de El Triunfo y Presidente de la Asociación de la Prensa, señor Morales Díaz; nuestro querido Director doctor José I. Rivero; el Director de La Noche; señor Iraizoz; el de El Comercio, señor Alvarez del Real; Francisco J. Sierra, por la Discusión; L. Fernández Ros, Director de El Imparcial; Nestor Carbonell, Susine de Armas; Tomás Servando Gutiérrez, Federico Torres y José A. Fernández.

El cadáver fué conducido en una lujosa carroza tirada por cinco parejas de caballos. Le seguía un carro con numerosas coronas, testimonios del afect de que vivía rodeado el afable y bondadoso compañero desaparecido

Sinceramente reiteramos la expresión de nuestro más sentido pésame a los atribulados familiares, y muy especialmente, a nuestro respetable amigo, el doctor Gabriel Casuso, Rector de la Universidad Nacional y padre político del extinto.

## Eugenio Noel

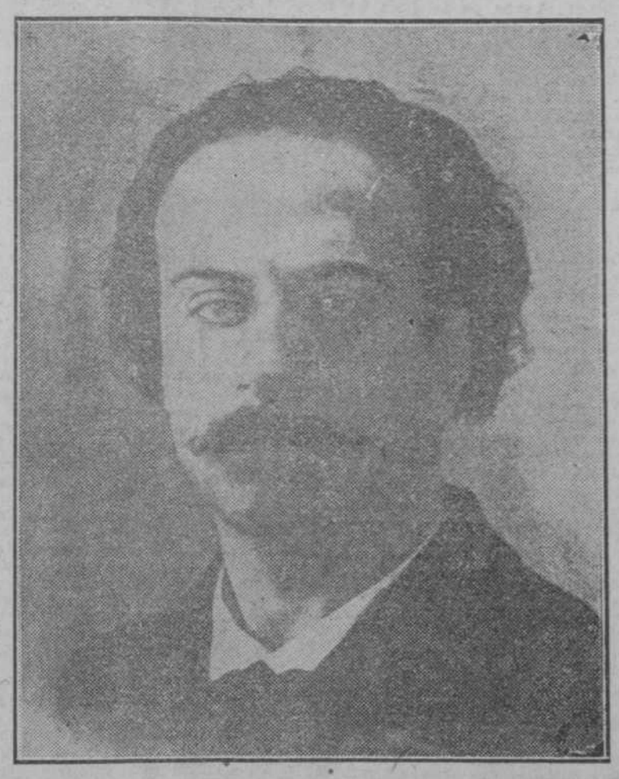

Ha quedado defintivamente fijada la noche del 5 del corriente para la primera conferencia que en los salones del palacio del Centro Gallego pronunciará el culto y vibrante conferencista Eugenio Noel.

Existe entre la solonia española gran deseo de oir la autorizada palabra del ilustre literato.

Confiamos en que la primera conferencia de Noel será un triunfo más que habrá de unir a los muchos alcanzados en Europa.

## Homenaje a Márquez Sterling

Ciudad de Méjico, Enero de 1921.

DIARIO MARNA.—Habana.

Se ha celebrado en la Universidad una solemne celemonia para la entrega del diploma de Doctor "Honoris Causa" al señor Márquez Sterling.

Asistieron al mencionado acto los miembros del Gobierno, diplomáticos y numeroso público.

El Rector de la Universidad pronunció una elocuente oración declarando que la Universidad mejicana premiaba de ese modo al señor Márquez, que es un maestro de grandes virtudes.

En el discurso de contestación, el señor Márquez Sterling dijo que los blasones a que aludía el ilustre Rector, eran blasones de su patria.

Blanco

### TRIUNFARA LA PROPOSICION LENINE

RIGA, Enero 3.

Moscou anuncia una completa victoria para los partidarios del primer ministro bolsheviki ruso Nikolai Lenine en el congreso pan-ruso de los soviets. Esto se considera significativo e Moscou, acejtándose como indicación de que la política de otorgar concesiones a los extranjeros facorecida por los Leninistas será adoptada.

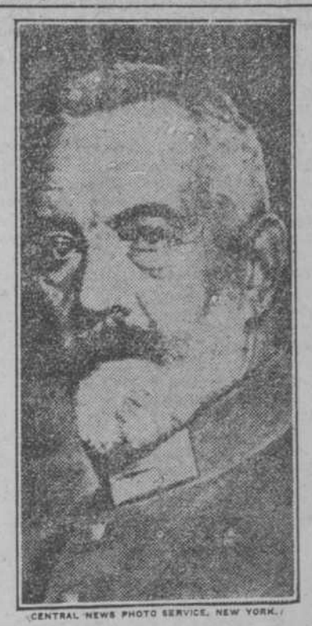

(CENTRAL NEWS PHOTO SERVICE, NEW YORK.)

**Bethman-Hollweg, el ex-canciller alemán, de cuyo fallecimiento, ocurrido en Berlín, dió cuenta ayer el cable**

## LA ACTUACION DEL CLUB ROTARIO

### CINCO COMUNICACIONES INTERESANTES

Habana, diciembre 31 de 1920

Señor Presidente del Senado y señores Senadores de la República

Ciudad

Señores:

No debe ocultarse a las claras luces de esa honorable Cámara, el serio peligro que entraña para el país, la creciente inmigración de Chinos, Haitianos y Jamaiquinos, intensificada en estos últimos meses; razas de prácticas y costumbres completamente opuestas a las nuestras, y cuyas condiciones de higiene y salud, dejan bastante que desear. Son elementos que en vez de beneficiar a la Comunidad en que se introducen, más bien la perjudican notablemente, por su manera de ser su condición de suciedad y su poco o ningún amor al trabajo, y aun menos cariño y afecto al propio suelo que hospitalariamente los recibe y acoge.

Estas razones son más que suficientes, para que el pueblo de Cuba vea con malos ojos el incremento que ultimamente han tomado tales inmigraciones, y si a ello añadimos las enfermedades de carácter contagioso de que son conductores—que con solo recordarlo llenan de espanto y terror los ánimos de todos nosotros—nos afirmaremos aún más en la convicción de que dichas inmigraciones no son nada deseables, y que bajo todos conceptos es menester evitar y no aceptar en el futuro.

En esa alta Cámara se ha presentado un Proyecto de Ley por el Senador doctor Cosme de la Torriente, que tiende a regular y ristringir determinadas inmigraciones, lo mismo que a derogar las leyes que las autorizaban, cuyo Proyecto de Ley hace suyo y aplaude con calor este Club Rotario; según acuerdo unánime que se tomó en la sesión semanal celebrada en el día de ayer, y al propio tiempo recomendar a ese alto Cuerpo Legislador, apruebe sin enmiendas ni obstáculos todo su Articulado, por considerarlo más que conveniente, indispensable y de imperiosa necesidad, en evitación de futuros mayores males que de continuar tales inmigraciones perniciosas podrían acarrear para todo el pueblo honrado, laborioso y saludable, que orgullosamente constituye la nación Cubana.

Esperamos que esa alta Cámara tomará en consideración nuestras manifestaciones, y que impartirá con nosotros, la manera de pensar y sentir en tan importante asunto, otorgándole unánimemente sus votos favorables al referido Proyecto de Ley.

Muy respetuosamente, ROTARY CLUB DE LA HABANA. f) **Julio Blanco Herrera,** Presidente.

Habana, diciembre 31 de 1920

Sr. Dr. Cosme de la Torriente

Ciudad

Señor:

Este Club Rotario que me honro en presidir, celebró ayer su sesión ordinaria semanal, y en ella fué tratado ampliamente discutido el problema de la inmigración china, haitiana y jamaiquina cuyo incremento tomado en estos últimos meses, entraña serios peligros para el país en general, no tan solo por lo que en sí representa la entrada en nuestra República, de razas cuyas prácticas y costumbres son completamente opuestas a las nuestras, sino que también por las terribles enfermedades de carácter contagioso de que son conductoras, que por el terror espanto que infunden, nos abstenemos de señalar, pero que de todos son bien conocidas.

Teniendo conocimiento este Club de su Proyecto de Ley, que nosotros calificamos de acertado y oportuno, y que tiende a regular y restringir las

Continúa en la página ONCE

## TOMO POSESION EL NUEVO SECRETARIO DE HACIENDA

### Declaraciones del coronel Iribarren

Ante el señor Presidente de la República prestó ayer juramento el coronel Miguel Iribaren y tomó posesión del cargo de Secretario de Hacienda para el que ha sido nombrado.

El coronel Iribarren ha facilitado a la Prensa las siguientes declaraciones:

Entro a desempeñar el cargo con fe y esperanza en la satisfactoria solución de todos nuestros problemas. Cuba siempre exhuberante, ayudará a resolverlos todos, o los resolverá por sí sola. No tenemos más que escoltaria con honor, y en este empeño sí que he de ser inexorable, confiando en que, identificados conmigo, cooperen al mismo todos los funcionarios de la Hacienda Pública. Es preciso que se trabaje mucho y se devuelva un servicio equivalente a la retribución que se recibe, y aun se pase de ésto, llegando al sacrificio si así lo demanda la República.

### ORDEN, TRABAJO Y ECONOMIA

Se impone el mayor orden y economía en la inversión de los fondos públicos y como Jefe del Tesoro, cumpliendo instrucciones del Honorable señor Presidente, no autorizaré extracciones del mismo sino para erogaciones plenamente justificadas y que aprovechen a la República.

Rogaré encarecidamente a mis estimados compañeros del Gabinete, que al invertir los créditos de sus presupuestos, lo hagan, por ahora, procurando acumular el menos número de obligaciones contra el Estado, suspendiendo toda inversión que no sea de una absoluta e ineludible necesidad.

Promoveré lo necesario para que por medio de una acción conjunta de los Secretarios y la Intervención General, se fiscalicen los gastos de material y manutención, a fin de que en ellos se establezvan todas las economías posibles, y en las compras se obtengan mayores ventajas, juzgando como importante factor para el logro de este propósito, la buena voluntad de los propios empleados, que deben imponerse un concurso ordenado del material.

No deben solicitarse por los pagadores más que los fondos indispensables para obligaciones ya contraídas y vencidas, rebajando el saldo que tengan en su poder, pues exigiré el cumplimiento más riguroso de las disposiciones que rigen sobre éste.

### LA INTERVENCION GENERAL

Habiendo dirigido durante algunos años las tareas de este Departamento, que debe entenderse el más alto Centro Fiscal de la República, con arreglo a las atribuciones que le reconoce la Ley del Poder Ejecutivo, dedicaré mis esfuerzos a robustecer su acción, pues no me duelen prendas y entiendo que todas las Secretarías han de recibir con ello el más preciado beneficio por la garantía que representa y tranquilidad que proporciona la seguridad de una estricta fiscalización de las operaciones por parte del aludido alto Centro.

### LA GRATIFICACION DE LOS EMPLEADOS

De acuerdo con el Honorable señor Presidente de la República y consecuente con el criterio que sustenté en mi exposición al Senado, cuando desempeñaba el cargo de Interventor General, defenderé mientras dure la carestía de la subsistencia y la vivienda, la gratificación que reciben hoy los empleados públicos, porque con esa gratificación que es noble y justa, va envuelta la tranquilidad de millares de hogares cubanos. Debe cesar la alarma entre los servidores del Estado y entrar la paz en los espíritus, dedicándose todos al trabajo con el entusiasmo propio de los que saben que de la suma de su esfuerzo individual, depende el éxito de la República y la dignidad de la bandera amada. Claro está, que correlativamente con esta acción en bien e los servidores del Estado, tengo el derecho de esperar la más firme resolución de todos para el cumplimiento de sus deberes.

### CORRESPONSABILIDAD DE LOS FUNCIONARIOS Y PERSECUCION DEL FRAUDE

Estableceré la corresponsabilidad de los altos Jefes de Oficinas que tienen encomendada la inspección y dirección de los servicios de recaudación de los impuestos de todas clases, a fin de que, en apoyo del omercio honrado y en bien de la moral administrativa, se haga imposible el fraude en todas sus manifestaciones. A este propósito he de aplicar todas mis energías y he de exigir cuantas responsabilidades se deduzcan, sin contemplación alguna.

Estableceré la intervenció, que nunca ha debido faltar, de las operaciones de los Departamentos que tienen a su cargo el manejo de los caudales, y exigiré el más riguroso cuidado en las operaciones de las depositarías, no permitiendo depósitos sino en la cuentía y con la seguridad que corresponda.

### CONSIDERACIONES A LOS COMERCIO Y LA INDUSTRIA

Conocedor de la forma en que se desenvuelven los negocios comerciales e industriales, por haber pertenecido a estas clases, después de desempeñada por el Gobierno que asumió el Poder en 1909 mi cesantía de Jefe de la Sección Central del Empréstito e Impuestos, he de trabajar para que desaparezcan los prejuicios que en ocasiones asoman en la esfera de la Administración contra las aludidas clases, y que llevan al error injusto e irritente de ver siempre en cada industrial o comerciante un defraudador. Deben fomentarse las más armónicas relaciones entre dichos elementos y el Poder Público, oyéndose su consejo técnico cuando sea necesario, cambiando frecuentes impresiones, y amparando todo interés legítimo, como medio más eficaz de llegar al éxito. La forma compleja en que hoy se desenvuelve la vida en el Mundo entero, y la quiebra de tantas teorías que en otra época nos enseñaron en los libros, debe advertirnos de que no es dable yo el gobierno con exclusivismos de acción y de criterio.

Oiré, pues, con mucho gusto, a todos los elementos e instituciones comerciales e industriales y obreras, que juzguen oportuno llegar a mí para ilustrar determinadas materias, o con aspiraciones legítimas y honradas; pues con esta conducta, que es la práctica y útil al Estado, no se estorba la acción contra los que intenten perjudicar sus intereses; entendiendo, por el contrario, que los principales auxiliares del Gobierno, para evitar el fraude, pueden llegar a ser los industriales y comerciantes que fían su éxito en la corrección y nobleza de sus negocios.

### COMPENETRACION CON EL LEGISLATIVO

Siempre he creído indispensable la inteligencia de los Poderes Legislativo y Ejecutivo para todo noble y honrado propósito que tienda al bien de la República. En este sentido, y cumpliendo instrucciones del Honorable señor Presidente, he de recibir con agrado, en cualquier hora y día hábil a los señores legisladores que necesiten el concurso de la Secretaría para los referidos altos fines; y correlativamente, no tengo la menor duda de que ellos han de atender los asuntos, que con la venia del Jefe del Poder Ejecutivo, pudieran planteárseles por este Departamento.

### MOVIMIENTO DE PERSONAL

No tengo el más leve propósito de adoptar resoluciones que pudieran entenderse catastróficas, respecto a los empleados. No cuadra este con mis sentimientos. Creo debe aceptarse el concurso de todos los cubanos que están en la Administración, contando,

Continúa en la página ONCE

## LA PERDIDA DEL VAPOR ESPAÑOL "SANTA ISABEL"

### LOS ANTICIPOS DEL GOBIERNO A LOS PERIODICOS

### Las cosechas.-Resultado de las elecciones senatoriales.-Bancos custodiados.-Otras noticias.

VILLA GARCIA, Enero 2.

El vapor español Santa Isabel ha naufragado a la entrada de la bahía en la isla de Sálvora, en la costa noroeste de España, con pérdidas considerables de vidas, segun noticias que aquí se han recibido.

Los registros marítimos no dan noticias de los movimientos recientes del vapor español Santa Isabel, que últimamente estaba dedicado al comercio de cabotaje español. Es un vapor de 3.488 toneladas brutas, construído en Cádiz en 1916, cuyos armadores residen en Barcelona.

MADRID, Enero 3.

Del naufragio del vapor español Santa Isabel solamente se han tendo noticias hasta ahora de que hay cuarenta y cinco supervivientes, creyéndose que haya perecido el resto de los pasajeros y tripulantes de dicho vapor que se dirigieron hacia la costa el sábado por la noche cerca de Villa García y que ascendían a unos doscientos.

Los despachos telefónicos y telegráficos, procedentes de la Coruña y Villa García carecen de detalles; pero dan la esperanza del rescate de poco más de una quinta parte de los náufragos.

El Santa Isabel embarrancó en momentos en que el capitán y pasajeros estaban comiendo. El tiempo tempestuoso mantuvo a la mayoría de los pasajeros alejados de la cubierta. El vapor aparentemnte se fué contra un arrecife de la costa con tal fuerza que seguramente dió lugar a que la mayoría de los pasajeros perecieran en pocos minutos.

La catástrofe se conumó antes de que los botes de auxilio salieran para el lugar de la ocurrencia.

Los que han podido ser recogidos no saben nada de la suerte de las demás personas que les acompañaban.

Las autoridades creen improbable que puedan salvarse algunos más, pues el pequeño cayo contra el cual chocó el Santa Isabel está a corta distancia de tierra, y en caso de otros hallazgos ellos creen que ya se hubieran recibido noticias.

Las oficinas de la Compañía Trasatlántica carecen de información adicional y están preparando mensajes de condolencia para los familiares de los que se encontraban a bordo.

MADRID, Enero 3.

Una de las varias embarcaciones que salieron de Villagarcía en busca de los pasajeros y tripulantes del vapor náufrago Santa Isabel, regresó hoy con cuarenta personas salvadas. El barco se dirigía desde las Islas Canarias, con doscientos pasajeros y tripulantes a su destino cuando naufragó.

El Santa Isabel se perdió totalmente en la noche del sábado en la costa de Villagarcía, cerca de la Isla de Sálvora. Las embarcaciones procedentes de Villagarcía empezaron a buscar a los supervivientes en la mañana del domingo.

Cuarenta y cinco supervivientes del vapor náufrago han sido conducidos a Riveira, ciudad de la costa de Galicia, en la provincia de la Coruña. El capitán del Santa Isabel fué salvado, pero había perdido el conocimiento. Aunque faltan despachos oficiales dícese que muchos pasajeros y miembros de la tripulación se perdieron.

El Santa Isabel encalló en la tarde del sábado a las cuatro. Los barcos pesqueros que fueron despachados inmediatamente del Ferrol y de La Coruña, encontraron al barco encallado en aguas de poca profundidad, siendo visibles la chimenea y los mástiles.

El Santa Isabel estaba dedicado al servicio de cabotaje entre Cádiz y La Coruña. Dícese oficialmente que todos los pasajeros a bordo debían ser transbordados en Cádiz para Buenos Aires.

## La situación bancaria normalizada en Barcelona

Habana, 1 Enero de 1921.

Señor Director del DIARIO DE LA MARINA.

Ciudad.

Muy señor mío:

En el día de hoy he recibido el siguiente cable:

"Barcelona.

Marimón.

Habana.

Movimiento bancario normalizado Gobierno garantizará por Real Decreto créditos industria y comercio.

Constanso."

el cual pongo en su conocimiento por si considerara conveniente su publicidad.

De usted atento y s. s.

J. Marimón

### LOS ANTICIPOS DEL GOBIERNO A LOS PERIODICOS

MADRID, Enero 3.

Ha surgido una situación inusitada entre los periódicos y el gobierno con motivo de las subvenciones monetarias concedidas por éste a aquéllos para cubrir el aumento del costo del papel para periódicos. Estas cantidades ascendieron a 110.000,000 de pesetas en el transcurso del año pasado. Los anticipos cesarán el 10 de Enero, y se supone que los periódicos en lo adelante reintegrarán el dinero al Ministerio de Hacienda. Están, sin embargo, incapacitados para hacerlo así, y ahora se sugiere que el gobierno compre palpa de papel en Alemania, Suecia y Noruega, donde cuesta incluso el transporte, ciento diez pesetas por cien kilógramos, y la venda a los periódicos a 55 pesetas por cien kilógrafos, debiendo los contribuyentes pagar la diferencia. Esta proposición ha despertado muchos comentarios en los círculos de negocios que se oponen a lo que llaman una flagrante subvención, que declaran que es ilegal.

### LAS COSECHAS ESPAÑOLAS

MADRID, Enero 3.

Los datos provisionalmente expedidos sobre las cosechas españolas se publicaron hoy por el Departamento

Continúa en la página ONCE

## En la Cámara

### NO HUBO SESION

No hubo quorum. El señor Lombard pidió que se pasase lista. Estaban presentes sólo 51 señores Representantes.

A la mesa habían presentado una petición de datos los señores Pérez y Guillen. Datos en relación con las oposiciones en la Escuela de Cirugía Dental, creada por la Ley de 14 de Julio de 1917.

Yas comisiones de la Cámara están estudiando los proyectos de ley remitidos a su consideración, relacionados con la crisis financiera actual.

Nuestro informe es éste: La Ley que al fin rija será aprobada primero en el Senado. Pasará a la Cámara para su ratificación.

Y los señores Secretario de Agricultura, Secretario de Hacienda y Tesorero de la República, serán los encargados de "hacer práctica" esa Ley.

# Declaraciones del embajador japonés en Londres

LONDRES, Enero 3.
Entrevistado por el London Times sobre la declaración de Lord Northcliff de que la alianza anglo-japonesa no envolvía obligación por parte de Inglaterrataoshdletq44ú0otaoi pón en caso de guerra con los Estados Unidos, el embajador japonés Barón Hayashi en esta capital, dijo:
"Me alegro de esa manifestación que es una advertencia muy a tiempo tanto para los Estados Unidos como para el Japón".
El embajador negó la existencia de ningún tratado secreto entre la Gran Bretaña y el Japón, y con énfasis declaró que aunque sólo se empleaba "fraseología federal" en el tratado, su significativo es obvio y la alianza nunca sería una barrera en el camino de un buen entendimiento entre Inglaterra y la América del Norte o que pueda ser usado como un medio de ejercer presión sobre los americanos, "viejos amigos del Japón".

### LA BATALLA DE FIUME COSTO POCAS VIDAS

ROMA, Enero 3.
Las hostilidades que se han desarrollado para obtener posesión de Fiume desde el 24 de diciehbre hasta la firma del convenio para la rendición de la ciudad a las tropas regulares italianas han dado por resultado mucho menos bajos que las que se habían anunciado extraoficialmente.
Una nota semi-oficial dice que las bajas de los regulares son 17 muertos y 120 heridos y las de los legionarios 18 muertos y 50 heridos, habiendo resultado muertos dos paisanos y otros diez heridos.

### LO QUE DICE UN PERIODICO

ATENAS, Enero 3.
En un artículo publicado hoy por el periódico Kathimerini detalla ampliamente su reciente acusación de que el primer ministro Venizelos intenta formar un nuevo estado en Grecia en caso de ser derrotado en las lecciones de Noviembre.
El artículo contiene detalles de la entrevista que el señor M. V. Lachos, editor del periódico, dice haber tenido con el rey Alejandro.
"Vamos a ganar las elecciones y usted tendrá el placer de entregar el trono a su padre".
Según el periódico, el rey Alejandro contestó a ésto, diciendo:
"—¿Qué hacemos con ganar las elecciones si Venizelos nunca nos dejará en paz? Hace sólo unos cuantos días, me declaró, que aunque hubiera perdido las elecciones en la Grecia antigua, dividiría la nación en dos partes, crearía una nueva Grecia separada del reinado en Atenas y que me llamaría para reinar en la nueva Gecia con él."

### DISTURBIOS EN GUATEMALA

WASHINGTON, Enero 3.
El Departamento de Estado ha sido informado hoy por la legación americana en Guatemala, que, además de tres muertos y siete heridos, veinte personas quedaron arrestadas en la ciudad de Guatemala el sábado como resultado de los esfuerzos de la multitud que pretendía apoderarse de una armería. El grupo atacante se dice que se componía de unas doscientas personas, entre las que se incluaín muchos simpatizadores de Estrada Cabrera, el depuesto presidente que actualmente está detenido por las autoridades guatemaltecas.
Los despachos de la legación dan dos versiones del asunto, siendo una de ellas la de que la muchedumbre intentó apoderarse de armas bastantes para asaltar la cárcel y libertad al ex-presidente, mientras que la otra versión se dice que sus intenciones eran arrebatar a la policía a un individuo detenido por perturbar el orden.

### CUARTEL ATACADO EN GUATEMALA

GUATEMALA, Enero 3.
Una turba desorganizada de partidarios del expresidente Manuel Estrada Cabrera, atacó el cuartel general del comandante de la guarnición en la mañana del domingo.
La turba fué dispersada con descargas de rifles, después de haber sido muertos y heridos cuatro.
Su cabecilla apellidado Peter, fué arrestado y reducido a prisión.

### EL MANAGER DEL ST. LOUIS

SAN LUIS, Enero 3.
Leo H. Fohl, de Cleveland, será el manager en 121 del St. Louis de la Liga Americana. Así lo anunció hoy B. H. Julian, manager administrador de los Browns.

### PLEITO CONTRA UN PROMOTOR DE PUGILISMO

George L. (Tex) Rickard, promotor de boxeo, compareció como testigo en su propio nombre hoy al abrirse el juicio contra él por William H. Rocap, cronista de deportes y referee en losmatchs de pugilismo, quien acusa a Rickard de haberlo calumniado. El querellante alega que después del match Willard-Dempsey, efectuado en Toledo el 4 de Julio de 1919, Rickard dijo que Rocap trató de sacarle mil pesos y que era un chantagista. Rickard negó la acusación.

### CONSPIRACION FRUSTADA

BELGRADO, Enero 3.
El Gobierno yugo-eslavo, según declaran los periódicos hoy, ha frustado una conspiración camunista por la que se intentaba derribar al actual Poder y establecer un régimen soviet en toda Yugo-Eslavia.
Este movimiento revolucionario se intentaba valéndose de la huelga general que estaba anunciada para la última semana en simpatía con la agitación comunista, según las pruebas que las autoridades tienen en su poder.

El DIADIO DE LA MARINA es el periódico de mayor circulación en Cuba.

# La reducción en las construcciones navales no pasa de ser un bello proyecto

WASHINGTON, Enero 3.
El importante asunto de una reducción en la construcción naval del mundo se empezó a discutir hoy por el comité de relaciones extranjeras del Senado en sesiones secretas que continuarán el miércoles, durando algunas semanas más.
El comité tiene en su poder la resolución del senador Borah en la que se pide que el Presidente Wilson inicie las negociaciones con Inglaterra y el Japón a fin de obtener una reducción de un cincuenta por ciento en el programa de construcciones navales de esos países y los Estados Unidos. Se tiene entendido que hay el sentimiento por parte del comité de incluir a Francia e Italia en las negociaciones, pero a ésto se ha opuesto el senador Borah, de quien se dice manifestó que esos países seguirían a los Estados Unidos, Gran Bretaña y Japón, y que si tomasen parte en las negociaciones resultaría una controversia sobre la disminución tanto de los ejércitos como de las marinas.
Dícese que el senador manifestó que podía inducirse a Inglaterra a pedir la reducción del ejército francés, siempre que consintiese en reducir su marina.
Mientras que el comité celebraba su sesión, el secretario de Marina en su conferencia diaria con los periodistas reiteró su oposición a la resolución Borah, aprovechando la oportunidad para manifestar que por las noticias que tiene, el presidente Wilson no ha dado paso alguno para celebrar una conferencia sobre el desarme entre las potencias del mundo, para lo cual está autorizado por una ley naval aprobada en 1916.
Se dice que el almirante Coontz es opuesto a la resolución Borah o cualquier otro proyecto basado en un tanto por ciento de reducción en las construcciones navales, arguyendo que tal medida no ofrecería una igualdad naval entre las potencias, debido a la importancia de los programas de las diferentes naciones.
El comité fué informado por el almirante que el plan de construcción americano era el mayor, siguiéndole el del Japón; pero que aún completándose el programa japonés el poder naval nipón sólo tendría cerca de la mitad de la potencia naval de Norte América. El plan de construcción naval inglés es comparativamente pequeño, según se ha informado a los senadores, y a menos que sea aumentado antes del año 1924, se ha informado a los senadores, y a menos que sea aumentado antes del año 1924, la marina americana quedará con muy poca diferencia de la británica.
Según los informes recibidos por el servicio secreto naval y trasmitidos al comité del Senado, el Japón para terminar su programa ha ordenado la construcción de tres grandes acorazados en Inglaterra.
Anúnciase que el almirante Coontz ha testificado que Francia e Italia también tienen programas de construcciones navales en pequeña escala, pero que no las llevan a efecto por falta de fondos. Francia—añadió el almirante—tenía varios buques importantes en construcción antes de la guerra mundial, en los cuales no se ha trabajado desde que se firmó la paz.
Estadísticas e informes referentes a las marinas extranjeras, obtenidos por distintos goniernos, han sido presentados ante el comité por por almirante Coontz. Los senadores dicen haber sido informado de que todas las principales potencias estaban gastando considerables sumas y haciendo notables esfuerzos para obtener detalles de las actividades militares y navales de todos los países.

### LA DEUORTACION DE MARTENS

WASHINGTON, Enero 3.
Ludwig C. A. K. Marnets, "embajador bolsheviki en este país," cuya deportación se ha ordenado, fué entregado hoy al Secretario Wilson en el departamento del Trabajo por su abogado el ex-senador Hardwick, de Georgia. Martens había estado bajo la custodia de su abogado desde que fué arrestado hace varios días.
Las autoridades decían que se haría un esfuerzo para deportar a Martens y a sus adláteres en el vapor "Estokolmo" que sale de New York el 22 de enero para Gotemburg, Suecia. Desde allí serán transportados a Libau.
Tiénese entendido que Martens se propone retirarse a la vida privada y reanudar su ocupación de ingeniero a su regreso a Rusia.

### LA LEY FORDNEY SE DISCUTIRA HOY

WASHINGTON, Enero 3.
La ley de emergencia Fordney se discutirá mañana por el comité financiero del Senado en una junta acordada por el senador Penrose, presidente del comité, a su regreso hoy a la capital después de una ausencia de más de un año.
El senador por Pensylvania se mostró muy reservado, pero dando a entender su deseo de darle sepultura en el comité a la ley Fordney, que ha sido aprobada por la Cámara.

### EXPLICACION SATISFACTORIA

WASHINGTON, Enero 3.
Se tiene entendido que se ha dado una explicación satisfactoria al Departamento de Estado hoy por Sir Auckland Geddes, el Embajador inglés, de la reciente conducta de la Embajada al enviar una comunicación directa a un miembro del Senado.
La comunicación, que fué dirigida por B. Leslie Craiglie, primer Secreario de la Embajada, al senador Kellogg, de Minnesota, contestaba a cierto testimonio relativo a mensajes cablegráficos presentados a la comisión de la cual el senador es presidente.

### WILSON ACUSADO DE DERROCHADOR

WASHINGTON, Enero 3.
Abogando por la economía en los gastos del gobierno, el representante Mann, republicano, de Illinois, declaró hoy en la Cámara que una cosa que "hacía al Presidente Wilson el hombre más odiado de los Estados Unidos era el derroche de la actual administración."
Si el nuevo Presidente no nos ayuda a dirigir una administración económica, nunca volverá a la Casa Blanca, agregó.

### LAS MANIOBRAS DEL INVIZKNO

NEW YOR, Enero 3.
Los acorazados de la flota del Atlántico, Arizona y Pennsylvania, éste último buque insignia del almirante Henry B. Wilson, se encuentra en el arsenal de New York con sus calderas encendidas y dispuestos para efectuar su excursión anual de invierno.
Saldrán con dirección a las aguas del Sur por la mañana y se unirán a otros buques de la flota en las afueras del Cabo Henry.
La primera visita será a la bahía de Guantánamo, Cuba, y de allí continuarán a través del Canal de Panamá para unirse a la flota del Pacífico, efectuando al mismo tiempo una serie de maniobras.
Se espera que regresen a sus respectivas estaciones navales el día primero de mayo.

### EL MERCADO TABACALERO DE LEXINGTON

LEXINGTON, Kentucky, Enero 3.
Ofertas aproximadamente cincuenta por ciento más bajas que las que se presentaron para la misma clase de hoja el año pasado, la repudiación al por mayor de las ofertas de los cultivadores, una inminnte ruptura en las filas de la recien formada asociación de cultivadores de tabaco de Burley y el principio de las operaciones de la comisión para poner en el cercado dicho tabaco, fueron los rasgos más salientes de la inauguración de la temporada anual de ventas en el mercado de tabaco en rama de Lexigton que es el mayor del mundo.
La suspensión temporal de las ventas y una disminución de la cosecha de 1921 parecían ser muy posibles esta noche. El sentir entre los millares de cultivadores o vegueros que se reunieron aquí para asistir a la inauguración de las ventas parecía favorecer casi unánimemente un completo boycot de la cosecha de Durley el año próximo.

### LOS BIENES DE SELLIEKEN, EL REY DEL CAFE

SAN FRANCISCO, Enero 3.
Una decisión que se espera que dé por resultado la devolución de los bienes por valor de siete millones de pesos, de Augusto Seilieken, de New York, a la ciudad del fundador Mrs. Clara Sailieken, después de haber sido embargados por el custodio de la propiedad extranjera durante la guerra, se ha rendido hoy en el Tribunal Superior de esta ciudad.
La sentencia establece que Seilieken conocido por el "Rey del Café", según se probó, se había naturalizado en California, por lo cual se ordena que se le devuelva su certificado de ciudadanía. Duplicados de estos documentos originales de naturalización se expedirán y entregarán a su viuda.

### LA DEVOLUCION DE LA PROPIEDAD EXTRANJERA

WASHINGTON, Enero 3.
En una ley presentada hoy por el representante Galwell, demócrata, se propone la devolución a sus propietarios de todo el dinero y propiedades apropiadas durante la guerra por el custodio de la propiedad extranjera, según la ley de comercio con el enemigo.

### MOVIMIENTO MARITIMO

NEW YORK, Enero 3.
Llegó el Munamar, procedente de Antila.

NORFOLK, Enero 3.
Llegó el Lake Fabian de la Habana.

MOBILA, Enero 3.
Llegaron el Lake Cadner, de Cárdenas y las goletas Altenas, Blakledy y Geneva Katchan de la Habana.

NEW ORLEANS, Enero 3.
Llegó el Alvarado de la Habana.

### LA BALANZA MERCANTIL AMERICANA

WASHINGTON, Enero 3.
Los Estados Unidos al finalizar el año 1920 tenían una balanza mercantil en su favor de por lo menor dos mil setecientos veinte y dos millones novecientos cincuenta y cinco mil ocho segun anunció hoy el Departamento de Comercio.
Las exportaciones del año segun el mismo departamento alcanzarán un total probable de 8.191.008.468, mientras que las importaciones para el año ascenderán por lo menos a 5.468.053.480.

### EXPORTACIONES E IMPORTACIONES EN LOS ESTADOS UNIDOS

NUEVA YORK, Enero 3.
Exportaciones domésticas valuadas en tres mil ciento diecinueve millones quinientos ochenta mil ochocientos ochenta y cuatro pesos pasaron por la aduana de este puerto durante el año pasado y con destino a países extranjeros. Durante el mismo período llegaron a este puerto para distribuirlos en todos los Estados Unidos importaciones por valor de $2.953 millones 384.471.
Comparando dichos datos con los de 1919, arrojan una disminución en el comercio por valor de $231.000.000 aproximadamente, en cambio las importaciones arrojan un aumento de $868.000.000.

### MANIOBRAS DE HIDROPLANOS

SAN DIEGO DE CALIFORNIA, Enero 3.
Los hidroplanos N-C 5 y N-C 6, según informe recibido hoy por la radiografía, han salido de la bahía de Magdalenafi en Méjico, con dirección al puerto de Banderias, con el fin de reunirse con los doce hidroplanos F-5 C que están efectuando el vuelo a Balboa en la Zona del Canal.
De acuerdo con el itinerario los catorce hidroplanos saldrán para Acapulco, a una distancia de 439 millas.

### LA CUESTION DE LA INMIGRACION SE SOLUCIONARA POR LA VIA DIPLOMATICA

La solución final de la cuestión de la inmigración mediante acuerdo diplomático antes que por medio de la acción legislativa separada por parte de los varios gobiernos, se predijo hoy en las sesiones celebradas por la comisión de inmigración del Senado encarada de dictaminar sobre el proyecto de ley Johnson que impone diez meses de restricción a la inmigración.
El Senador olt, de Rhode Island, presidente de la comisión, publicó una carta del Secretario Interino de Estado Davis anunciando que el Gobierno italiano voluntariamente había suspendido la expedición de pasaportes para los Estados Unidos, a carta fué presentada al Secretario Davis por la Embajada italiana y vino como una sorpresa a los miembros de la comisión
El Presidente Colt dijo que esperaba que otras naciones imitrían el ejemplo del gobierno italiano y oviarían la necisidad de legislar continuamente sobre el mismo asunto.
Ya, dijo, hay indicaciones de que la Iheco Eslovaquia entrará en un acuerdo diplomático con los Estados Unidos respecto a regular la inmigración. No es improbable que otras naciones hagan lo mismo, si se les sugiere que sería del agrado de este país.

# Se acusa a los sinn feiners de conspirar con Alemania

LONDRES, Enero 3.
Dentro de algunos días, tal vez en esta semana, algunos de los documentos en que se dice que el gobierno funda su sacusaciones de que los sinn feiners conspiraron con Alemania contra Inglaterra durante la guerra se publicarán. El gobierno ha seleccionado lo que considera más importante y ha preparado una compilación que consta de 60 páginas.
Dice que muchos nuevos datos interesantes se revelarán y que una de las cosas más notables es la mención de los nombres de personas que escribieron los documentos confiscados y de aquellas a quienes se dirigieron.

### CONTINUA LA DESGRACIADA SITUACION IRLANDESA

LONDRES, Enero 2.
La opinión pública ha recibido con sorpresa los pormenores de la quema de la aldea de Midleton, el sábado último en noticias publicadas ayer. Esa impresión del público se advirtió en los barrios donde se sabía que la ley marcial se extendería al suroeste de Irlanda como represalias de los actos cometidos por los insurgentes. Ninguna manifestación de aprobación del castigo aplicado a la aldea por el mayor general Sir Edward Strekland se ha hecho, siendo evidente la repugnancia a asentir a ese sistema en favor del orden.
Una declaración oficial dice que siete locales en Midleton fueron destruídos como resultado de una emboscada establecida cerca de la aldea, el miércoles próximo pasado. La declaración expone que las autoridades habían decidido que los que habitaban algunas casas en las proximidades al sitio de los desmanes por los insurgentes debían estar impuestos del plan de la policía y por consiguiente era preciso desalojar esas casas y quemarlas
A los ocupantes de los inmuebles se les permitió trasladar sus valores, pero los muebles los dejaron.
A reserva de la explicación de la quema de las casas como castigo en represalia "The London Times" acepta la explicación dada de que los moradores de las casas conocían la existencia de la emboscada de la policía.
"Las represalias oficiales—dice el citado periódico—será rudo proceder de la justicia; pero a pesar de la rudeza los elementos de justicia deben estar detrás de toda causa."
El "Daily Express" concede que la acción haya sido legal y presumiblemente necesaria, agrega: "Pero es horrible y revela un absoluto estado de guerra en Irlanda, siendo imposible mantener la simpatía de los irlandeses quienes se hallan entre el martillo de los asesinos sinn fein y el yunque de las tropas inglesas".
La prensa radical, por otra parte, está horrorizada. El "Daily News" dice: "Las noticias se leerán con asombro. Es un salvaje ultraje a la decencia humana y ese asunto no puede quedar así."
"The Daily Herald" órgano de los obreros califica el hecho de "salvaje y de diabólica violencia", pidiéndole a la masa obrera que ponga fin a "esta guerra dentro de la nación".

### DE VALERA ESTA EN IRLANDA

DUBLIN, Enero 3.
Los informes de que Eamon de Valera ha desembarcado en Irlanda quedaron definitivamente confirmados hoy.

### DE VALERA PROCEDIO CONTRA EL PARLAMENTO IRLANDES

NEW YORK, Enero 3.
Eamond de Valera, "Presidente de la República Irlandesa", al regresar a Irlanda ha procedido contra las recomendaciones del "parlamento irlandés", que asiaba que permaneciese en América para presentar las reclamaciones de la "República" al nuevo gobierno norteamericano.
Así lo anunció aquí esta noche Harry Boland, el Secretario de Valera, quien declaró que los "acontecimientos se desarrollaban tan rápidamente en Irlanda que Valera había decidido por propia iniciativa regresar".
Mr. Boland, agregó que Valera había estado en íntimo contacto con el gobierno irlandés republicano desde que desembarcó en los Estados Unidos y se hallaba plenamente enterado de la marcha de los acontecimientos en Irlanda.
No había estado en comunicación con el gobierno inglés.

### DUBLIN NO QUIERE DISCUTIR SOBRE LA TREGUA

DUBLIN, Enero 3.
Por veinte y dos votos contra 15, la corporación de Dublin, en su sesión de hoy, se negó a discutir las proposiciones para una tregua irlandesa.

### CONVENTO ASALTADO

DUBLIN, Enedo 3.
Las fuerzas militares invadieron el convento de las monjas carmelitas en Ranelagh, suburbio de Dublin, hoy.
Forzaron las puertas e hicieron una investigación minuciosa en todos los dormitorios en busca de carta y documentos.

# Lo que dice la nota de Francia a Alemania respecto al tratado de Spa

BERLIN, Enero 3.
La nota de Francia a Alemania relativa al desarme, que fué entregada al Embajador alemán en París, el 13 de Diciembre es un largo documento que abarca minuciosa y detalladamente la conducta de Alemania al no cumplir los requisitos del protocolo de Spa del nueve de Julio, relativo al desarme de la policía de seguridad y a la entrega del material de guerra sobrante y de los cañones de las fortalezas.
En la nota francesa se consigna la queja de que las medidas adoptadas para que la legislación alemana se armonice con las cláusulas militares del tratado no son adecuadas; que no ha sido posible comprobar lo que dice Alemania sobre la reducción del ejército regular al número requerido de cien mil, y que se está oponiendo una resistencia sistemática a la orden de la comisión de control para la destrucción del material aeronáutico.

PARIS, Enero 3.
La contestación alemana a la nota francesa de Diciembre 31 sobre el desarme fué entregada en el Departamento de Estado francés hoy, a última hora. Semioficialmente se anuncia que en ella se contesta punto por punto a las observaciones detalladas que se hacen en el documento francés sobre las faltas en que han incláusulas militares, navales y aéreas cláusulas militares, navales y aéreas del tratado de Versalles y el convenio de Spa.
La nota alemana, que es bastante extensa, se dice haber sido redactada generalmente en el espíritu de su último párrafo, que dice lo siguiente:
"El Gobierno no puede suponer que se trate de pedir un imposible a Alemania en el convenio de Spa. La ejecución a la letra de ese tratado se ha probado que es imposible de cumplir."

### LOS COMPROMISOS DE SPA INCUMPLIDOS

PARIS, Enero 3.
El gobierno francés, en su nota del 31 de diciembre expone que los compromisos contraídos en Spa no se han cumplido estrictamente; pero el gobierno alemán contesta que, según las propias palabras de los aliados, debe averiguarse si Alemania ha ejecutado o no los términos del acuerdo.
El Gobierno alemán puede decir que ha hecho todo lo posible y con toda la debida lealtad.

### EL CUMPLIMIENTO DEL DESARME ALEMAN

LONDRES, Enero 3.
Por lo que se sabe, todavía no se han hecho arreglos para la reunión del primer ministro inglés Lloyd George y el presidente del Consejo de Ministros francés señor Leygues, que el Gobierno de Francia desea llevar a cabo rápidamente para discutir la cuestión de presentar una nota con junta de los aliados a Alemania llamándole la atención sobre el desarme incompleto y también respecto a las medidas que habrán de tomarse, a menos que las demandas sean cumplidas.

Mientras tanto—dijo el Presidente—las investigaciones continuarían sin interrupción y se dictaminaría un proyecto de ley al Senado para fines de la semana, si es posible.

### LOS AERONAUTAS PERDIDOS

CORHRANE, Ontario, Enero 3.
La policía montada canadiense estacionada en Haileybury, anunció esta noche que un mensajero sería enviado para recibir yescoltar a los tres aeronautas navales americanos que ahora se dirigen en trineos arrastrados por perros a un ferrocarril de Ontario, después de haberse ignorado su paradero durante cerca de tres semanas. Los oficiales, que se refugiaron en la fábrica de Moose, en la bahía de James, después de haber estado perdidos en los bosques canadienses durante días se cree que se dirigirán a Mattice o a Corhrane, en el ferrocarril transcontinental nacional canadiense.
Si no se presenta un tiempo desfavorable, los tres hombres, acompañados de guías expertos deben llegar al camino de hierro el sábado o el domingo. Necesariamente andarán con alguna lentitud, a causa de la nieve y del hielo así como del frío extremo que ahora es de treinta grados bajo cero en esa región.
Aunque su vuelo de aproximadamente ochocientas millas no fué ningún record de larga distancia, los aviadores probablemente llegaron a un punto más septentrional que el que se haya alcanzado hasta aquí por un globo libre.

### CAPITOLIA DESTRUIDO POR UN INCENDIO

CHARLESTON, West Virginia, Enero 3.
El edificio del capitolia de West Virginia fué destruído por un incendio hoy a una hora avanzada. Pereció un hombre y varios más resultaron lastimados al hundirse parte del techo.
El edificio se erigió en 1881 a un costo de más de cuatrocientos mil pesos. Las autoridades del Estado hoy decían que el edificio valía aproximadamente un millón doscientos cincuenta mil pesos.

### TERMINO SUS CONFERENCIAS MR. HARDING

MARION, Enero 3.
El presidente electo Harding terminó hoy sus conferencias con los principales leaders del partido republicano en el Congreso, completándolas con una larga conversación que sostuvo con el seador Curtiss, de Kansas, leader republicano del Senado.
Discutieron el programa legislativo para la sesión extra que ha de celebrarse después del día 4 de marzo, así como también sobre lo que ha de hacerse durante el resto de la presente legislatura. El senador Harding se interesó particularmente sobre la reducción de los créditos, y un rápido empleo de las medidas para apropiaciones y otras de orden rutinario, a fin de dejar el camino expedito para la legislación construtiva tan pronto como comience la nueva legislatura.
La primera tarea de la sesión extra será la legislación sobre las tarifas. El senador Curtiss es de opinión que pudiera obtenerte del comité una ley sobre tarifas antes de finalizar marzo. Agregó que ¡l cree que la medida para unas tarifas de emergencias sería aprabada en la legislatura actual a pesar de una gran oposición.
El senador por Kansas, demostró gran interés en que el programa de la sesión extra incluya la aprobación de una enmienda a la ley de reserva federal estagleciendo un solo banco central con sucursales, en lugar del sistema de bancos regionales actualmente funcionando.

### LA FLOTA DE D'ANNUNZIO

TRIESTE, Enero 3.
Los destroyers Bronzetti y Spero, el último de los cuales se decía que había sido hundido a cañonazos, pero que se halla todavía a flote aunque algo averiadofi salieron de la bahía de Fiumé esta tarde. La flota original de D'Annunzio consistente en un gran destroyer, tres más pequeños y varias embarcaciones anti-submarinas, se encuentra todavía allí, pero todas estas embarcaciones probablemente saldrán dentro de poco.
El dreadnouthg Dante estuvo continuamente en Fiume durante el régimen de D'Annunzio pero unca se le consideró desertor. Todavía permanece en Fiume.

### ALEMANIA ACCEDERA

PARIS, Enero 3.
El periódico intransigient, declara haber recibido noticas de fuentes autorizadas de que hay seguridad que Alemania cederá en la cuestión del desarme como resultado de la actitud enérgica de los aliados. Por lo tanto, agrega, la reunión de los ministros británico, italiano y francés se pospondrá a fin de darles tiempo a examinar la réplica alemana que se espera presenten a los aliados.

# Lo del Canal de Panamá en el Senado Americano

WASHINGTON, Enero 3.
El acto del expresidente Roosevelt relacionado con la adquisición del Canal de Panamá fué combatido y a la vez defendido en el Senado hoy.
Al tratar de expedirse la ratificación del Tratado con Colombia, donde se incluye el pagó de 25.000.000 de pesos de indemnización a dicha república por la separación de Panamá, el senador Thomás, demócrata, de Colorado, acusó al expresidente Roosevelt de "haber adquirido la vía libre del Canal de manos de una banda de filibusteros, dando a cambio el honor de la nación".
El senador Kellog agregó que "el canal de Panamá, su historia, construcción y éxito es un libro abierto. Se ha discutido e investigado y estoy ahora convencido de haber puedado aprobado por el pueblo americano y el mundo civilizado".
'No solo eso, sino que John Hay, un gran americano y un gran secretario de Estado, ayudó a escribir esa historia. También lo hizo Helihu Root y Phinlander Knok. Teodoro Roosevelt dijo una vez: "Es verdad que yo me apoderé de Panamá" ¿Manifestó él que se había apoderado de Panamá injustamente o en contravención a la ley internacional? ¿Crée el senador Thomas que nuestro tratado con Colombia lo garantiza contra la pérdida de Panamá por medio de una insurrección? Esa creencia no nace del juicio de una autoridad o de los hechos. ¿Piensa él qu la revolución es cosa excepcional en Panamá? Han habido cincuenta revoluciones allí en cincuenta años..."

### JACK BEMPSEY ACUSADO

SALT LAKE CITY, UTAH, Enero 3.
El campeón de boxeo del mundo de peso completo, Jack, Dempsey, fué presentado en la corte de Idistrito de aquí hoy, acusado en una denuncia presentada por J. T. Burns, negro en la cual éste alega que Dempsey dejó de pagarle servicios especiales que efectuó entre el día 10 de Enero y Marzo 15 de 1920 por la suma de 700 pesos. También se alega que Burns prestó a Dempsey 3.500 pesos por esa misma fecha, y por último que el acusador proveyó al pugilista de un automovil y los servicios de un taxi-car durante dicha fecha por valor de 300 pesos, de los cuales según dice no ha recibido compensación.

# Grandes fiestas de la Candelaria en Bejucal

PROGRAMA

Día 30 de Enero. A las seis de la mañana, con atronadoras salvas de mórteros y voladores, y alegre repique general de campanas, se anunciará el comienzo de los festejos, siendo colocada en lo más alto de la torre de esta Iglesia, la bandera de la fiesta.
Día 1o. de Febrero. Vigilia de la Candelaria. A las seis y media de la tarde, Salve cantada en la parroquia.
D6a 2. Festividad de la Candelaria. A las ocho de la mañana, Bendición solemne y Repartición de velas en la Iglesia; a continuación, Misa cantada; la que será ofrecida exclusivamente a intención de cuantos contribuyan al mayor esplendor de dichos cultos.
Sábado día 5. A las 7 de la noche. Con toda solemnidad, y a los acordes de una orquesta al efecto contratada, será trasladada en procesión la imagen de la Santísima Virgen desde la casa de sus camareras, que son las religiosas del colegio Nuestra Señora de los Desamparados, a la Iglesia parroquial, cantándose en ella solemne Salve
Día 6. A las 9 de la mañana. Misa cantada a toda orquesta, oficiando el Cura Párroco, y dos Ministros de asistencia. En ella tendrá lugar el panegírico de la Virgen, que pronunciará el elocuente y ysabio orador sagrado, Iltmo. Mons. Santiago G. Amigo, nombrado recientemente Protonotario Apostólico por S. S. el Papa.
A las 5 y media p. m. Saldrá de la Iglesia Parroquial, en procesión solemne, por las calles de costumbre, la Imagen de la Stma. Vírgen; cuyo acto será amenizado por los acordes de la música, y después de entrar nuevamente en la Iglesia, se quemará, en el parque de la misma, un escogido y artístico castillo de fuegos artificiales. Durante los intermedios tocará la banda de la fiesta.
NOTA: A juzgar por el entusiasmo que estas fiestas han despertado, habrán en el pueblo, en dicho día, toda suerte de deportes, espectáculos y diversiones, propias de las grandes solemnidades.

¡BEJUCALESOS!

Siempre la fiestas religiosas han sido un lazo de unión espiritual entre los pueblos más civilizados de la tierra y un gran exponente a su cultura. En Bejucal, han cotribuido poderosamente al sostenimiento de la fe heredada de sus mayores, y resultado siempre, espléndidos días de regocijo en las familias, únicos, casi en que, sin aparatosas ostentaciones, pueden ser calificados de verdaderamente populares, y en los que goza nuestro pueblo del atractivo intimo, y satisfacción más pura, que siente el alma al dedicar colectivamente a su Creador el homenaje de gratitud que todos le debemos.
Porque dichas fiestas constituyen un verdadero esparcimiento espiritual, bien necesario por cierto, en el que las visitas de los forasteros, y de los propios familiares ausentes, contribuyen grandemente a la prosperidad material de la localidad en que vivimos, y un timbre de gloria para esta ciudad que figura, muy justamente, entre las más cultas de la República, es por lo que, al iniciar los trabajos de organización de las próximas fiestas, suplicamos a todas las personas de buena voluntad, y al comercio en particular, se sirvan secundar con su óbolo valioso, a fin de que, las mismas, resulten de un todo dignas de la generosidad de este pueblo.

LA COMISION.

# DIARIO DE LA MARINA

PRADO, NUM. 103.

DIRECTOR: DR. JOSE I. RIVERO. ADMINISTRADOR: EL CONDE DEL RIVERO

FUNDADO EN 1832

PRECIOS DE SUSCRIPCION:

| HABANA | PROVINCIAS | EXTRANJERO |
|---|---|---|
| 1 mes $ 1-60 | 1 mes $ 1-70 | 3 meses $ 6-00 |
| 3 Id. „ 4-30 | 3 Id. „ 5-00 | 6 Id. „ 11-00 |
| 6 Id. „ 9-00 | 6 Id. „ 9-50 | 1 Año „ 21-00 |
| 1 Año „ 18-00 | 1 Año „ 19-00 | |

APARTADO 1010. TELEFONOS. REDACCION: A-6201. ADMINISTRACION Y ANUNCIOS: A-6201. IMPRENTA: A-5334.

MIEMBRO DECANO EN CUBA DE LA PRENSA ASOCIADA

La Prensa Asociada, únicamente, tiene derecho a utilizar para su publicación, todos los despachos que en este periódico se le acrediten, así como las noticias locales y las que no se acrediten a otra fuente de información.


# Las tres Españas

La noble y justiciera labor de reivindicación en pro de España colonizadora y civilizadora emprendida por historiadores y críticos norteamericanos tan ilustres como Lunin, Huntington y Borune, va acompañada en los Estados Unidos de un intenso movimiento en favor del idioma español. La prensa norteamericana habla extensamente de la fiesta solemne con que ante ilustres representaciones de la intelectualidad de aquella nación y de los pueblos hispano-americanos se inauguró el Instituto Español, entre cuyos fines fundamentales entra el estudio y fomento de la cultura de España y Portugal y de los países ibero-americanos. El discurso con que el doctor William R. Shepherd, profesor de Historia de Columbia Universty hizo la presentación del doctor Víctor Andrés Belanud, profesor y representante de la Universidad de San Marcos de Lima, la más antigua del Nuemo Mundo, es de los más elocuentes y sinceros panegíricos sobre la nación progenitora que ha brotado de pluma extranjera.

"Quienes no aprecian el hispanismo, dice el doctor Shepherd, quienes no lo aman quienes nunca han tanteado el verdadero ser de los pueblos de habla española, suelen repetir la frase "cosas de España", la cual se aplica indistintamente a la antigua Madre Patria y a las naciones de América, sus hijas. Los que tal dicen, debe notarse que son hombres propensos a tomar lo accidental de la vida como característico, lo temporal como permanente, lo superficial como esencial, la sombra como si fuese sustancia. Me será permitido a mi un individuo de abolengo extranjero, aventurarse a deciros lo que creo, más bien lo que, me consta personalmente qué son las "cosas de España". Son las virtudes fundamentales del alma española. Las "cosas de España" son las cualidades de amabilidad, de hospitalidad y cortesía, de afecto y de interés cordial, de dulzura y generosidad, de honor pundonoroso y de valentía inmutable, de fidelidad firme y concienzuda, que han dado impulso a los pensamientos y han dominado en los actos que habéis tenido para con los extranjeros que se han albergado entre vosotros, los de herencia española, y que os han hecho para nosotros, los de otras tierras, amables en un grado que excede a la posibilidad de toda expresión. Si tales características radican en el hispanismo, y si de ese centro arrojan sus rayos de luz las regiones más apartadas del mundo, deseemos que sean siempre tan altos y poderosos como las montañas, tan florecientes como los valles, tan nobles y caballerosos como las gentes de España, por donde quiera que se expanzan. Así como los benéficos ríos que llevan incesantemente sus aguas al oceano, anhelamos que las virtudes del hispanismo se difundan y sean conocidas, hasta que de todas las naciones del globo brote alegremente un grito de alabanza y aclamación que diga: "Tales son las cosas de España".

Es un "criollo anglo-sajón" como él mismo lo confiesa, el que habla así de España. Es un "criollo anglo-sajón" el que desea a su patria "se la considere espiritualmente como una de las Españas".

"¿No fué, agrega el doctor Shepherd, un hijo valeroso de Asturias el que fundó San Agustín de la Florida, la primera colonia europea en este país? ¿No fueron españoles los impertérritos exploradores, los hombres de hierro que trazaron las penosas sendas de la civilización por los bosques y pantanos, los llanos y las montañas del Sur y del Oeste, y que llevaron sus estandartes de la espada y de la Cruz de Oceano a Oceano? ?Y no suenan suave y melifluamente todavía en los labios norteamericanos, los inolvidables nombres españoles de Estados, ciudades, ríos, montañas, llanos, desiertos, que recuerdan las gloriosas hazañas de antaño, cuando la hidalguía española venía a nuestras playas y nos dejó para siempre una herencia de la que nos sentimos orgullosos? Espiritualmente, repito, hay y debe haber tres Españas: la Península Ibérica, y las dos Américas, hijas ambas de un solo descubridor, cuyo epitafio, blasonado en los anales imperecederos de la Historia, dice:

"A Castilla y a León
Nuevo Mundo dió Colón"

Con discursos como éstos, cómo hemos de extrañar que el idioma, el estudio de la historia española, ignorado allí como si perteneciese a otro planeta, se halladesarrollado ahora tan asombrosamente? Son los mismos extranjeros los que ahora se empeñan más vivamente en abrir paso a la verdad y a la justicia, respecto a las virtudes de España.

# Los Evangelios y la seudocrítica

## IV

Si a tontas y a locas anduvo el señor Estévez cuando comentara el origen del cristianismo y la fuente de las genealogías evangélicas, a ciegas también criticó los vaticinios mesiánicos.

Negar el carácter profético de los pasajes contenidos en el libro de Isaías, capítulo VII, 10-25, es dar muestra de una gran despreocupación crítica y de un muy arraigado sectarismo Una mujer deja de ser virgen cuando realiza el comercio carnal natural y perfecto con un varón. Si, pues, Isaías en el lugar citado, sólo anuncia un niño que ha de nacer como los demás niños ¿cómo es que llama a la madre del niño pronosticado "almah" esto es, virgen? Y no sólo la llama "virgen" concibiendo, sino que la llama "virgen" dando a luz el fruto de sus entrañas. ¿Pudiera hablar así el profeta de una madre ordinaria que hubiera concebido por obra de varón y dado a luz como las restantes hijas de Eva, cuando les llega esa hora de sufrimiento? ¿Hablaría así el autor del artículo "Los Evangelios" de una madre cualquier? Más aún: si el niño anunciado como Emmanuel no era, en la mente del profeta, otro que un niño cualquiera ¿cómo es que le adjudica los títulos de "Dios fuerte, Admirable Consejero, Príncipe de la Paz y Padre del siglo venidero?" ¿¿Hay algún ser meramente humano que pueda ostentar títulos semejantes? Conste, finalmente, que el texto hebreo no afirma que el Niño, hijo de la Virgen, ha de recibir como nombre público el de Emmanuel, no; el texto original, traducido, dice: "He aquí una virgen (o, la) virgen que concebirá y dará a luz a un hijo, a quien llamará (o, tendrá por) Emmanuel..." Emmanuel significa "Dios con nosotros" y ¿quién negará que María tuvo y consideró a Jesús como "Dios con nosotros" siendo Este el Verbo del Padre que había asumido la naturaleza humana? Estas advertencias debieran ser innecesarias, pero, tratándose de sectarios, es menester recordaras enfáticamente. Así como también debemos advertir tocante a los versículos 19 y 24 del primer capítulo de San Mateo que S. José no abandonó jamás a María; su admiración no pasó de la mente, encargándose el Señor de explicarle el misterio antes de que el humilde obrero realizara separación alguna.

Es falso, absolutamente falso, y desafiamos a todos los causahabientes del señor Estévez a que nos prueben lo contrario, que el versículo 25 del primer capítulo esté erróneamente traducido, del original hebreo o siro caldaico; la única variante que hay en ese versículo es la omisión en Aleph, B, Z, y algunos otros códices de la palabra "el primogénito"; con y sin esa palabra, siempre queda dicho expresamente que José no conoció carnalmente a María como causa coeficiente del hijo que de ella había nacido. Y que la palabra griega "adelfoi" empleada en varios libros del N. T., tratando explícitamente de varones consanguíneos del Redentor, no significa precisamente—hermanos—sino parientes colaterales en general, lo admiten hasta los más intransigentes protestantes, enemigos declarados de la virgen María. Recurrir, pues, a ese pretexto para impugnar la perpetua virginidad de la Madre de Dios, es declararse atrasado y vencido en el terreno de la crítica. Ya pasó el tiempo de las fábulas y de las afirmaciones gratuitas. Quien no acepte nuestro sencillo aserto, ea Gen. XIV, 16; Cant. de los Cant. IV, 9; II Reyes, XIX, 12; y Ex. II, 21. El afirmar, finalmente que la palabra "primogénito" implica otros hijos, es tan falso como que dos y dos son siete; el primer hijo es primogénito, aun cuando jamás tenga hermanos. ¡Mentira parece que haya necesidad de descender a la demostración de semejantes puerilidades! Ello demuestra el apuro inmenso, irremediable, de los críticos anticristianos, al pretender la derrota del Evangelio. ¡Envenenan las fuentes de la Historia.. y se llaman críticos!

Pasando a la crítica del cap. II de S. Mateo, dice campanudamente el señor Estévez que la patria de Jesús no fué Belén, sino Nazaret, confundiendo pasmosamente el lugar de residencia futura con la ciudad natal del Salvador. Si a Jesucristo se le llamó "Nazareno" es porque en Nazaret pasó la mayor parte de su vida, llegando en ella a la mayoría de edad y saliendo de ella para ejercer el ministerio sagrado Realmente, al autor de "Los Evangelios" se le ocurren dificultades hasta en la sopa; ve argumentos contundentes contra el cristianismo donde los más perspicaces críticos de la escuela anticristiana no alcanzaron a ver ninguno; su sectarismo lo coloca en el terreno de la ridículo y de lo jocoso. Negar que Belén fué la cuna de Cristo no se le había ocurrido hasta ahora a ninguna secta enemiga del Evangelio.

Sobre el empadronamiento de Quirino, debemos advertir que el texto de S. Lucas ha sido interpretado de tres maneras; cualquiera de ellas nos sirve para demostrarle al señor Estévez que el censo de que nos habla San Lucas sucedió históricamente. La primera lectura dice: "ese empadronamiento es el primero que se hizo durante el mando de Quirino en Siria," constando por otra parte que este apoderado de Roma ejerció dos veces autoridad en Siria extendiéndose hasta Judea, la segunda lectura dice: "ese empadronamiento, que comenzó cuando el nacimiento del Salvador, fué terminado más tarde por Quirino" que puso su nombre en los documentos oficiales; y la tercera es esta: "fué hecho antes que Quirino fuese gobernador de Siria." Cualquiera de estas tres interpretaciones es legítima, y con cualquiera de ellas queda salvada la veracidad de San Lucas que, viviendo a raíz de estos sucesos, debió saber "bastante" más que el señor Estévez, diecinueve siglos después, lo que había sucedido. Prueba de ello es que los contemporáneos de San Lucas jamás le impugnaron ese pasaje, por muy enemigos que fueran del nombre cristiano.

A. L.


PARA CURAR UN RESFRIADO EN UN DIA, tómese LAXATIVO BROMO QUININA. El boticario devolverá el dinero si no le cura. La firma de E. W. GROVE se halla en cada cajita.



# Banco Internacional de Cuba

INCORPORACION DE SUCURSALES

Para continuar fortaleciendo con medidas prácticas la situación de este Banco, hemos decidido incorporar algunas de nuestras Sucursales secundarias a otras oficinas de mayor importancia que tenemos establecidas dentro de la misma zona, en las cuales pueden realizar los clientes de las primeras toda clase de operaciones.

Antes abrimos esas Sucursales para beneficiar con ello a las clases solventes de cada pueblo, y porque estábamos seguros de que nos proporcionarían utilidades; hoy, las incorporamos para hacer considerables economías—que redundarán en provecho de nuestros depositantes—y porque, debido a la situación anormal, el país no puede sostener por ahora tantas Sucursales.



# AVISO

HAY GRANDES CANTIDADES DE

# Bloks de Almanaque

DE TODOS TAMAÑOS

EN

"LA ORIENTAL"

IMPRENTA Y ALMACEN DE PAPEL

MURALLA 12 TELEFONO A-7194



# Es el Hierro en la Sangre lo que forma Músculos de Acero como estos.

**Los Médicos explican el Secreto de la gran fuerza y resistencia de los Atletas y dicen cómo el hierro orgánico — HIERRO NUXADO. ayuda a formar la sangre sana y roja, que da vigor físico y energía.**

"Parece como de Hierro."

El tocar el brazo de un hombre fuerte y vigoroso; el sentir la dureza de acero de esos poderosos músculos; el pensar en la tremenda fuerza y potencia que existe bajo un vigor semejante; todo esto viene a la mente de los hombres y mujeres anémicos cuyo organismo es físicamente inapto y debilitado.

Se necesitan hombres de vigor y energía para asestar los golpes rudos en el yunque del trabajo; no importa que se trate de un obrero o de un banquero; no hay esperanza de vencer obstáculos, a menos que el hombre sea de hierro, dispuesto siempre a luchar, y a luchar con energía!

"Actualmente hay una enorme proporción de hombres que a los 40 años han perdido la salud y que van declinando constantemente, tanto en las fuerzas físicas como intelectuales sólo porque permiten que las preocupaciones, el agotamiento, la debilidad nerviosa, y los excesos en los placeres o en el trabajo destruyan la energía que convierte el alimento en tejido vivo, músculo y cerebro," dice el Dr. John J. Van Horne, antiguo Inspector Médico y Médico Clínico del Departamento de Sanidad de la Ciudad de New York. "Y sin embargo, existen miles de hombres semejantes que observan una maravillosa transformación tan luego como obtienen la cantidad suficiente de hierro adecuado, que les dé mayor energía y resistencia. Se olvidan de sus pasadas enfermedades, recobran la energía y el despejo mental y adquieren aptitud mayor para combatir obstáculos y para soportar las exigencias del trabajo. Para formar hombres y mujeres más fuertes y sanos, que sean más aptos para vencer los obstáculos de la vida diaria, considero una necesidad que los Médicos empleen el hierro orgánico, en cada caso apropiado, que receten el HIERRO NUXADO, pues, según mi experiencia, es el mejor tónico y reconstituyente de la sangre, de entre todos los conocidos por la ciencia médica moderna."

Si Ud. no está fuerte y sano no tiene más que hacer la siguiente prueba: Vea cuánto tiempo puede trabajar antes de sentirse cansado. En seguida, tome dos tabletas de HIERRO NUXADO, tres veces al día, durante dos semanas. Luego pruebe su fuerza otra vez y verá cuánto ha ganado. Los triunfos obtenidos por muchos atletas o luchadores se deben nada más que a haber conocido el secreto de la fuerza, vigor y resistencia, que provienen de abundancia de hierro en la sangre.

Asegúrese de obtener la legítima preparación para crear Fuerzas y Robustez:

HIERRO NUXADO



## Gozará salud

Toda persona que tome Carnosine, gozará buena salud, aumentará de peso y se fortalecerá, porque Carnosine es un reconstituyente efectivo y seguro que contiene fósforo, estrignina, glicerofosfato y extracto de carne. Se vende en todas las boticas y sus efectos se manifiestan prontamente. Quien toma Carnosine, engorda y se hace saludable.

sit. 4d-2



Dr. C. Bosque.
Habana.

Muy señor mío:

Habiendo leído varias veces en un periódico de esa localidad que daban a usted las gracias por el específico y tan nombrado "Grippol" que tan buenos resultados les había proporcionado y siendo como es verdad no quiero ser menos que dichos señores darle a usted las gracias y al mismo tiempo para que usted pueda dar publicidad a esta carta si lo cree conveniente.

Hace algún tiempo que venía padeciendo de un dolor de espalda y unos catarros que por muchas medicinas que he tomado de nada me sirvieron cuando no creía llegar a encontrar remedios para mi curación hasta que tuve la suerte de leer el anuncio del **Grippol** me determiné a tomarlo, cuando tomé el primer polvo noté mejoría pero al segundo me encontraba completamente bien de todo aquel dolor de espalda y el catarro aquel tan fuerte que me cafa.

Le doy las gracias más expresivas y queda de usted atto y s' s.

**Rigoberto Capdevila Millán.**

Caibarién, 20 de Junio de 1915.

Nota. Cuidado con las imitaciones, exíjase el nombre Bosque que garantiza el producto

1d-4.



Suscríbase al DIARIO DE LA MARINA y anúnciese en el DIARIO DE LA MARINA


# DESDE WASHINGTON

## Para el "Diario de la Marina"

"¿También nosotros tenemos nuestras contrariedades", pueden decir los agricultores americanos a la gente que en Cuba se queja de una crisis que comenzó siendo financiera y esta degenerando en política y mental.

Aquí el trigo se cotiza a un peso 65 el **bushel**, y los labradores dicen que lo guardarán hasta que se ponga a tres pesos. El algodón está a 14 centavos y los plantadores declaran que no lo venderán a menos de 30, porque con el precio actual irían a la quiebra; añaden:

—Necesitamos una de estas dos cosas: o prestámos, hasta que venga el alza, o mercados nuevos en los que podamos vender con beneficios.

Los tabacaleros de Kentuky almacenan sus apestosas ramas y en Kansas se está usando el maíz como combustible. Si se hace esto, porque resulta más barato que todo otro combustible, nada hay que objetar pero si se hace para disminuir tanto las existencias que el artículo suba de precio, hay que lamentarlo y en vista de que en gran parte de Europa millares de personas carecen del alimento suficiente."

El remedio votado por la Cámara de Representantes, y que consiste en recargar los derechos agrícolas, ha sido, con razón calificado de **timo.** Se dice, que habiendo ya el comercio comprado lo necesario para abastecer los mercados, el recargo no beneficia a los productores este año, ni tampoco les será de utilidad el que viene, porque el recargo, que sólo regirá diez meses, habrá cesado antes de que vengan las nuevas cosechas. Los republicanos han querido, con ese proyecto, reducir a los agricultores, para que no se opongan cuando más tarde se intente recargar los derechos sobre los artículos gabriles y los demócratas que representan distritos rurales han querido contentar a sus electores, sean las las que sean la suerte y las consecuencias de esa medida.

Pero no se desconozca que con frecuencia los timadores salen timados. Así cuando se proponga recargar para proteger los artículos fabriles, los representantes demócratas votarán en contra fundándose en que son librecambistas; y cuando a los labradores, dirán que si es patriótico proteger el trigo, el maíz y el algodón, es una picardía el obligar al consumidor americano a pagar más caro los paños, las tijeras y los sombreros.

"O préstamos— han dicho los farmers—o mercados" Lo racional es buscarles mercados, puesto que, como ha dicho Mr. Hoover, el ex-dictador de Alimentos, lo que está originando pérdidas a los agricultores es la falta de pedidos para el sobrante exportable; nada menos que de 63 millones de dollars ha sido en el mes pasado la baja en las exportaciones americanas. Mr. Adoo, el ex-secretario del Tesoro también exdictador, pero de Ferrovias, dice que cuando antes se fije la indemnización que ha de pagar Alemania tanto antes habrá un "enorme alivio" en la situación económica del mundo y se abrirá un mercado inmediato a los víveres, el algodón y los artículos fabriles de los Estados Unidos.

La solución aconsejada por Mr. Hoover no concibe en prestar dinero a los agricultores, si no en invertir de una manera sistemática y permanente en el extranjero, en obras reproductivas, el sobrante de dinero.

—Los créditos a corto plazo— ha dicho—para cosas consumibles sólo sirven para ir tirando. Lo que se necesita es inversiones de fondos a largo plazo en empresas que vigoricen al mundo y le devuelvan la capacidad de comprar nuestros productos.

Esta es una indicación bastante atendible. Si los capitalistas americanos en lugar de prestar en el extranjero adquieren del todo, en parte, establecimientos industriales europeos de los que venden, o pueden vender, sus productos en los Estados Unidos, sobre que contribuyen a poner a los países ertranjeros en condiciones de comprar el trigo, el maíz el algodón, etc. de los Estados Unidos, traen aquí todos los años algo, o mucho, de las ganancias de esos establecimientos. Lo mismo hay que decir acerca de los víveres el café, cacao etc. y de las primeras materias (caucho.. minerales etc.) producidos en países americanos.

Se nos dijo el año pasado que en Alemania en Austria y en Cheko Eslovaquia había verdaderas gangas y que los franceses y los ingleses estaban consiguiendo a muy bajo precio el control de fábricas, de muebles, de líneas de vapores de río. Los americanos, al parecer, no han aprovechado estas gangas; acaso porque, como dice Mr. Hoover "nuestro pueblo no está habituado a las inversiones en el extranjero" Tenemos— aña de poca maquinaria financiera y poco personal dedicado a esos fines, y no podemos poner este necesario eslabón en nuestra nueva cadena económica si el gobierno no está dispuesto a proteger a los americanos interesados en el desarrollo de las empresas americanas en el extranjero."

¡Siempre el gobierno! ¿Se necesita para eso su cooperación? En Nueva York hay una compañía, dueña de un gran almacén al por menor, que compró hace años años una fábrica de loza en Francia y una de encajes en Bélgica, sin empetrar el apoyo del Embajador americano en París y del Ministro americano en Bruselas; como tampoco el famoso Mr. Heinze, el rey de los encurtidos y otros "delicadezas" no acudió al Ministro de los Estados Unidos en Madrid cuando se le ocurrió adquirir en Sevilla una fábrica de aceite de olivo.

A estas horas—si no nos engañamos los peritos—un tercio de oro acuñado que existe en el globo terraqueo está en esta república. Sin embargo, con este tesoro" superior a los ensueños de la avaricia"—según la expresión feliz de un prosista inglés— se ha iniciado aquí una mala situasión económica ¿Por qué? Pues porque si es una desgracia para un país tener poco oro, es un inconveniente tener demasiado cuando en tantas partes escasea. Ha de estar bien distribuido, para que haya equilibrio y sanidad en la economía del mundo.

X. Y. Z.

# "El Debate"

Entra en el nuevo año este leído semanario, el más tenaz y denodado paladín de la causa católica en Cuba —lleno de actualidad y de interés.

En un sintético y vigoroso editorial traza un cuadro intenso del año 1920.

En un elocuente artículo titulado 'Ensalada Calambuca", pinta Gustavo García Santa Ana la amoralidad y las inconsecuencias de 'La Cómica' desde el punto de vista civil y político.

'Aventuras de un billete" es una escena ingeniosa y honda sátira de M. Alvarez Marrón.

Juan del Cerro da socarronamente con la badilla a los Muñoces, Zermeños y Hecheverrías protestantes.

H. García Feito dedica un bello artículo al señor Alfredo Camacho.

Llena la Página Poética una inspirada poesía de Gustavo Sánchez Galarraga titulada "Viejo Reloj".

Amenizan además el número el muy festivo artículo de Calimete, Año nuevo vida nueva?; una interesante carta de R. Alder sobre el aumento de las tarifas ferroviarias; "Vida Social' por Mínimo; Farandulerías, por Francisco Ichaso; Sección Recreativa por K. Ballero y La Comedia Femenina por León Ichaso.

Cubre la portada una notable caricatura del año 1920 por Mario Cabellero.


La Máquina

UNDERWOOD

J. Pascual-Baldwin

UNICOS AGENSES

Obispo 101



Dr. Hernando Seguí

CATEDRATICO DE LA UNIVERSIDAD

Garganta, Nariz y Oidos

Prado, 33; de 12 a 3.



Doctora Amador.

Especialista en enfermedades del estómago. Trata por un procedimiento especial las dispepsias, úlceras del estómago y la enteritis crónica, asegurando la cura. Consultas de 1 a 3, Reloj 30 Teléfono A-6059. Gratis a los pobres. Lunes, Miércoles y Viernes.



Dr. Gonzalo Pedroso

CIRUJANO DEL HOSPITAL DE EMERGencias y del Hospital Número Uno.

ESPECIALISTA EN VIAS URINARIAS y enfermedades venéreas. Cistoscopia y cateterismo de los uréteres.

INYECCIONES DE NEOSALVARSAN.

CONSULTAS: DE 10 A 12 A. M. Y DE 3 A 6 p. m. en la calle de Cuba, 60. 4591 31-d



Doctor Claudio Fortún

Tratamiento especial de las afecciones de la sangre, venéreas, sífilis, cirugía, partos y enfermedades de señoras. Inyecciones intravenosas, sueros, vacunas, etc. Clínica para hombres, 7 y media a 9 y media de la noche. Clínica para mujeres, 7 y media a 9 y media de la mañana. Consultas: de 1 a 4. Campanario, 1[illegible] Tel. A-8900.



Dr. Robelin

de las Facultades de Paris y Madrid. Ex-Jefe de Clínica Dermatológica del Dr. Lezaux (Paris 1902.)

Especialista en las Enfermedades de la Piel.

En general, secas y úlceras, y las consecutivas a la ANEMIA; REUMATISMO y NEURORISMO y MICROBIANAS; MALES de la PANCIRA; del CABELLO y BARBA; MANCHAS GRANOS; PECAS y demás defectos de la cara.

Consultas diarias de 1 a 4 p. m. JESUS MARIA, [illegible] 21.

Curaciones rápidas por sistemas modernísimos.

Teléfono 1-1637



MATANDO EL GERMEN DE LA CASPA

Se Efectúa una Curación Radical.

Cuando veáis a una mujer o a un hombre ostentando hermoso y lustroso cabello, tened la seguridad de que sus cabezas están libres de caspa o tienen muy poca; pero cuando tienen el cabello quebradizo o claro, débese a la presencia de la caspa. Hay miles de preparaciones "que se pretende" curan la caspa; pero ninguna es hace saber que la caspa es el producto de un gérmen que mina el cuero cabelludo. Esta estaba reservado al "Herpicide Newbro", que mata aquel gérmen y salva el cabello. "Destruid la causa y eliminaréis el efecto". Cura la comezon del cuero cabelludo. Véndese en las principales farmacias.

Dos tamaños: 50 cts. y $1 en moneda americana.

"La Reunión", E. Sarrá.—Manuel Johnson, Obispo, 52 y 58.—Agencias especiales.

8d

# LA PRENSA

La normalidad, el restablecimiento de la vida regular, expone ayer, "Mercurio" interrumpida en la primera decena de Octubre del 20—el mes del pánico—ha de volver como una resultante de las medidas previsoras de los Poderes públicos. En medio de un desconcierto general, puede afirmarse que en Cuba, no se ha perdido en el fondo el apego, la adhesión, a los Bancos nacionales envueltos en lo más agudo de la crisis. ¿Por qué?—pregunta "Mercurio". Y el propio colega responde—: Por el concepto arraigado del papel que desempeñan esas instituciones en beneficio de nuestro desenvolvimiento mercantil, industrial y agrícola. Los Bancos nacionales, fuertes ante los embates de la repercusión de factores mundiales—y de factores internos—merecen, de todos modos, la consideración colectiva, como un sostén, como un indispensable elemento para asegurar nuestra independencia en la finanza."

La crisis... está haciendo "crisis". El Congreso ha comenzado a actuar Recientes declaraciones del general Menocal han venido a fortalecer la confianza pública.

"Nos sentimos, escribe "Mercurio", basándose en estos datos, razonablemente optimista: lo más duro, lo peor de la crisis ya lo hemos vencido. Cuba, por el esfuerzo de la gran masa laboriosa—donde tanto extranjero arraigado nos presta su concurso y por el celoso cuidado y la iniciativa en las medidas de defensa de los Poderes Nacionales tiene perfecta capacidad para reemplazar, con las realidades de 1921, las inquietudes y las zozobras del pasado año 20, accidentado y de memorables acontecimientos en el orden económico."

Las perspectivas no pueden ser, en efecto, mejores. Y si el presente conflicto se resuelve al tenor de los Proyectos presentados, nuestra capacidad como pueblo libre habrá obtenido en la práctica una ratificación muy provechosa...

---

El doctor Enrique José Varona nos ha deleitado con un bello artículo. No trata éste de economía, ni de finanzas, ni de política. Pero las abarca a todas.

Dice el doctor Varona:

—"¡La lucha por la vida! Mientras sea lícito imponer a un pueblo este odioso estigma, mientras haya en él quienes tengan que luchar por vivir y para vivir, en vano alardeará de sus empresas industriales, de su riqueza acumulada y en aumento, de su espíritu inventivo, de su ciencia, de sus bellas artes, de la naturaleza sojuzgada por su esfuerzo y de su espíritu remontándose a las últimas esferas de la especulación; ese pueblo, rico de civilización y cultura, vive socialmente en la edad de las cavernas y sobre su refinamiento y delicadeza impera sin contraste la ley del más fuerte. El advenimiento de la mujer a la vida pública, por lo mismo que entraña una gran reparación en la esfera de las relaciones sociales, si no quiere traernos al cabo un lastimoso desengaño, ha de caracterizarse por la colocación en el primer plano de las preocupaciones actuales de ese magno problema que acabo de indicar: hacer de los hombres, en vez de competidores, colaboradores."

Y este párrafo de noble prosa, que nos ha hecho meditar muy hondamente, es el mejor programa que pudo serle ofrecido a nuestros compatriotas, en los albores del Año Nuevo...

---

El artículo del doctor Varona se titula: Club Femenino de Cuba. El filósofo afirma:

—"Sobre el mundo actual pesa una formidable amenaza: o se regenera o se desgarra en convulsiones que pueden ser mortales. En manos de la mujer si ha de hacer el mejor uso, el adecuado de la nueva franquicia, está impulsarlo por el camino, escabroso pero necesario, de la regeneración."

"No se diga, como objeción a este programa—concluye el doctor Varona—que la mujer ha educado siempre, ha ejercitado siempre la beneficencia. Bastaría preguntarle: ¿qué has hecho del niño, al cual has lanzado al torbellino de la vida para ser hombre de guerra, hombre de iglesia, hombre de industria, hombre de esto o aquello, pero no para ser hombre? ¿Qué has hecho de la niña, en cuyo cerebro has dejado germinar las simientes de todas las preocupaciones, en cuyo corazón has cultivado con amor las flaquezas que esclavizan, a quien has destinado para compañera de placer, no para compañera de trabajo, a quien no has sabido decir: ve por ese áspero camino, ve de mano del esposo, más no sobre su hombro?"

"Y habría que seguir preguntándole: ¿cómo has realizado el bien? ¿Lo has realizado por amor al desvalido, o por amor a tu creencia, ¿Has practicado el bien por el bien, o por acrecentar tus merecimientos? ¿No has hecho de tu limosna un contrato de compra venta, dando el óbolo a cambio de la profesión de fe? ¿No has querido limpiar con una mano y bautizar con la otra? ¿Has sido caritativa o propagandista? Mientras no se aprenda que toda conciencia humana es sagrada, y que no hay derecho a penetrar en ella para imponerle una creencia, no se habrá establecido el dogma social más trascendente el del respeto inviolable a nuestro semejante."

En nuestra prensa, llena por lo usual de guarismos, de desahogos políticos de naderías, las palabras del ilustre escritor han sido, para nosotros, de una resonancia extrema...

---

Y unas líneas finales, para recojer una nota triste.

Los diarios dieron ayer la fatal noticia. Fatal y esperada. Mario Muñoz Bustamante ha muerto.

Le queríamos entrañablemente. El escribió en estas propias páginas. Era un camarada leal, un espíritu recto, un corazón generoso...

No queremos hacer una labor de crítica analizando sus trabajos literarios. Fué un prosista severo. Fué un poeta de la emoción.

Su mejor obra ha quedado inédita. Es un libro de cuentos nacionales, cuyas primicias tuvimos el honor de gustar...

Dulce amigo, que la paz profunda te envuelva!

# El Tiempo

OBSERVATORIO NACIONAL

**3 de Enero de 1921**

Observaciones tomadas a las ocho de la mañana del meridiano 75 de Grenwich.

BAROMETRO EN MILIMETROS

Pinar: 763.5.
Habana: 763.1.
Roque: 766.00.
Camagüey: 763.00.

TEMPERATURAS

Pinar: 21.0.
Habana: 19.0.
Roque: 19.0.
Camagüey: 23.0.

VIENTO

Dirección y fuerza en metros por segundo:
Habana: E 2.4.
Pinar: E flojo.
Roque NE. flojo.
Camagüey: NE 1.9.

ESTADO DEL CIELO

Pinar parte cubierto.
Habana, Roque y Camagüey: despejados.

Ayer llovió en:
Baracoa y Santiago de Cuba

notas personales

JOSE R. SANTOS

Hemos tenido el gusto de saludar a nuestro estimado amigo señor José R. Santos, quien acaba de legar a la Habana en viaje de negocios.

Le ratificamos nuestra consideración y amistad.


**The Antilles Molasses Co.**

Compradores y Exportadores de

**MIELES**

Oficinas: Amargura 25. Habana

C 9966 30d-24

**Dr. F. LEZA**

CIRUJANO DEL HOSPITAL "MERCEDES"

Especialista y Cirujano Graduado de los Hospitales de New York.
ESTOMAGO E INTESTINOS
San Lázaro, 268, esquina a Perseverancia.

**Al beber agua fria**

**Duelen las muelas picadas.**

RELAMPAGO quita todos los dolores de muelas. Cuando a su niño le duelan las muelas, Use

**RELAMPAGO**

NO QUEMA LA BOCA

Todo el que tenga una muela picada, debe comprar RELAMPAGO. Nunca sufrirá de sus muelas.

**Se vende en todas las boticas**


# Noticias del Municipio

LAS HORAS DE OFICINA

El Alcalde ha firmado un decreto disponiendo que desde el día 7 del actual el trabajo en las dependencias municipales se realice en dos sesiones, es decir de 8 a 11 y media a. m. y de 1 y media a 5 p. m.

Las horas para la recaudación serán las indicadas.

El recibo del público será de 9 a 11.

NOMBRAMIENTOS

Ha sido aceptada la renuncia presentada por el señor Andreu del cargo de Jefe del Departamento de Incendios.

En su consecuencia el Alcalde ha hecho los ascensos siguientes:

Para Jefe de dicho Departamento, José Fernández Mayato.

Para Segundo Jefe: Ricardo Azcárate.

Para Primer Brigada: Tomás Angel

Y para Segundo Brigada: Plácido Azcárate.

A INFORME DEL LETRADO

Ha sido pasado a informe del Abogado Consultor el recurso de reforma interpuesto por el Banco Español contra la resolución del Alcalde, ordenando el ingreso en la Tesorería Municipal de la cantidad de ciento y pico de mil pesos, importe de la liquidación por pluma de agua.

SUBASTA

Ha sido señalada para el día 13 del actual, a las diez de la mañana, la subasta para la venta de la armazón de hierro del antiguo Mercado de Tacón.

La adjudicación se hará al mejor postor.

CERRO UNA CALLE

En la Alcaldía se ha recibido una queja contra Purdy and Herdenson por haber cerrado con una cerca de mampostería la calle de Diaz Blanco en su salida a Infanta.

# Felicitacion

El general Sánchez Agramonte, Secretario de Agricultura, ha recibido el siguiente cablegrama del doctor Federico F Falco, Delegado de Cuba en el Instituto Internacional de Agricultura de Roma:

"Roma 20.—Secretaría Agricultura.—Habana.—Suplícole presente mi felicitación de año nuevo al Honorable Sr. Presidente República, aceptándola usted también junto con sus colaboradores en esa Secretaría.—FALCO."

**LOCION EXQUISITA**

LA HAY

en las

TIENDAS

DE LUJO


# La viruela y el paludismo

**El Dr. Plazaola a Camagüey**

El doctor Fernando de Plazaola, comisonado por el Secretario de Sanidad para dirigir la campaña sanitaria contra la viruela y el paludismo en las provincias de Camagüey y Oriente, ha elevado ayer un informe al Director de Sanidad doctor Guiteras, sobre la situación sanitaria de aquellas provincias.

El doctor Plazaola, para continuar esos trabajos con toda la actividad que se requiere, a fin de dominar el mal, se dirigió anoche por el Ferrocarril Central a la ciudad de Camagüey desde la cual reanudará la labor encomendada por el doctor Méndez Capote.

# Telegramas del Ejército

**Recibidos en el Departamento de Dirección**

INTOXICADA

En la finca La Ensenada barrio San Vicente del término de Viñales, falleció la menor de catorce de edad María Bernal Barbon, de la raza blanca, a consecuencia de haberse intoxicado con polvos venenosos.

CAIDA FATAL

En Viñales, murió también el blanco de 58 años de edad, José Maura Amarán, a consecuencia de haberse caído de una altura considerable.

INTENCIONAL

En la colonia Eden del barrio de Rubio, se quemaron cuarenta mil arrobas de caña, considerándose que el incendio fué intencional por haber comenzado por el centro de un cañaveral.

# HABANERAS

PAYRET

Gran función caritativa

Noche de gala.

Es la de hoy en Payret.

La Compañía Velasco, que con tan brillante éxito viene actuando en el rojo coliseo, trabajará para una bella obra benéfica.

A favor de los fondos de la Sociedad de Caridad y Beneficencia de Pinar del Río es la función organizada por el doctor Manuel Lenda, Presidente de la Sala de la Civil de la Audiencia de la Habana, el doctor Gregorio de Llano, Juez de Primera Instancia del Sur, el doctor Guillermo Montagú, Juez Municipal del Sur, el doctor Solano Ramos, catedrático de la Universidad, el licenciado Leopoldo Sánchez, Juez Correspcional de la Sección Tercera, el señor Calixto Rodríguez, propietario de la fábrica de tabacos **El Crédito,** el hacendado Díaz Arrastía, el señor Juan de la Puente, Presidente de la Asociación de Almacenistas de tabaco, y un querido compañero de redacción, el señor Octavio Dobal.

Todos pinareños.

Muy queridos en la comarca.

Monseñor Manuel Ruiz, ilustre Obispo de Pinar del Río, figura entre los directores de la benemérita asociación con el doctor Juan María Cabada, Alcalde Municipal, el doctor Manuel Landa, el doctor Adriano Avendaño, abogado y notario pinareño, el comerciante don Pedro Inclán y el señor Juan Pérez, Presidente de la Colonia Española de Pinar del Río.

El programa de esta gran fiesta teatral ha sido combinado con el mejor de los aciertos.

Va primero **Domingo de Piñata,** divertida mascarada de Mario Vitoria en colaboración musical con el jóven compositor Ernesto Lecuona, después **Mujeres y Flores,** obra triunfal de Quinito Valverde, y por último, **El Puñao de Rosas,** bella zarzuela de Chapí.

Completánse los atractivos del espectáculo con un monólogo por el popular actor y autor Gustavo Robreño.

Regirán estos precios:

| | |
|---|---|
| Palcos con entrada . . . | $15.00 |
| Luneta con entrada . . . | 2.00 |
| Delantero de tertulia con entrada . . . . . | 0.60 |
| Entrada a tertulia . . . | 0.40 |
| Delantero de Paraíso con entrada . . . . . | 0.50 |
| Entrada Paraíso . . . . | 0.30 |

La benéfica función ha sido puesta bajo los auspicios de la Prensa, de los Centros Españoles y de la Sociedad Habanera.

Será un gran éxito.

Seguramente .


**CONVIENE LEERSE**

Infinidad de personas abusan de la cantidad de alimentos que tolera su estómago, otras comen demasiado ligero y la generalidad lo ingiere sin masticarlo; de ahí se originan los frecuentes dolores de cabeza, la dispepsia, el estreñimiento peligroso y la mar de enfermedades que nos cansaríamos de citar en breve suelto. Por lo tanto conviene cuidarse de cuáles y cómo deben ser los alimentos, pero ya incurrido en la enfermedad por alguna causa de las que enumeramos al principio de esta nota, es conveniente proveerse de un frasco de Salvitae y tomarla en dosis de una cucharadita después de cada comida o seguir las instrucciones que se acompañan a cada botella.

alt.


# Concierto

En el Malecón por la Banda de Música del Estado Mayor General del Ejército, hoy martes, de 5 a 6 y 30 p. m. bajo la dirección del capitán jefe señor José éolina Torres:

1.—Marcha Militar Monteagudo, Marín Varona.
2.—Overtura "Raymond," A. Thomas.
3.—"La Canción del Harén," Laporta.
4.—Selección de la ópera "Meñistófeles", Boito.
5.—Danzón "La Bayamesa," Romeu.
6.—One Step "Mayito,' Luis Casas.


**SED GALANTES**

A la novia, a la amiga, a los familiares debe obsequiárseles en Pascuas y Año Nuevo, y nada tan delicado, fino y útil como los exquisitos productos de la gran Perfumería "Floralia" de Madrid.

Están acreditados en el mundo enter

Jabón "Flores del Campo" y "Sales de Archena." "Sudoral," Agua de Colonia, Lociones, etc.

**Centro de París**

NEPTUNO, 19.—TELEFONO A-4252.

Ofrece a su distinguida clientela un elegantísimo surtido en sombreros de señora, en terciopelos y sedas, en todos los colores.

Para lutos tenemos inmenso surtido, e infinidad de modelos muy originales. En crepé, georgette y crespón, granadinas. Se confeccionan trajes en 24 horas.

Vendemos adornos para sombreros.

NEPTUNO, 19, ENTRE CONSULADO E INDUSTRIA.


# Asociación de Dependientes del Comercio de la Habana

SECCION DE BENEFICENCIA

SUBASTA DE SUMINISTROS A LA CASA DE SALUD LA PURISIMA CONCEPCION

Por acuerdo de esta Sección se sacan a Pública Subasta por tres meses, los suministros de pan, carnes, aves, huevos, pescado, verduras, carbón mineral y leche.

Para este último suministro se admiten asimismo proposiciones por un año.

os servicios de Barbería, Venta de Cigarros, Venta de periódicos y de Conducción de Cadáveres se subastan por un año.

Las subastas se celebrarán en el Centro Social a las 8 y media de la noche del día 10 del actual.

Las proposiciones se dirigirán al Presidente de la Sección de Beneficencia expresando en el sobre el suministro a que se refieran.

En esta secretaría, en horas hábiles pueden ser examinados los pliegos de condiciones.

Habana 2 de Enero de 1921.

Carlos Martí, Secretario General.

9 alt. 4d-3


**Salud, pueblo de Cuba!!!**

*Sea para todos el Año 1921*

*NUNCIO DE VENTURAS*

**"La Isla de Cuba"**

**Monte 55** **Monte 55**

*Abre sus grandes ALMACENES DE ROPA, SEDERIA y CONFECCIONES, ofreciendo en todos los artículos precios más bajos que antes de la guerra.*

*Al pueblo de Cuba se le invita a que haga una visita y vea que es verdad lo que se anuncia.*

***Escandalosa venta de UN MILLON DE PESOS en el mes de Enero.***

**"La Isla de Cuba"**

**Monte 55** **Monte 55**

C. 2 3d 3

**"PLEXO"**

—CASPICIDA—

Es lo único que infaliblemente le quitará la caspa, sin dañarle el cuero cabelludo. Por su delicado perfume constituye una verdadera loción

— DE VENTA EN FARMACIAS Y SEDERIAS —

**Dr. J. M. PENICHET**

**Especialista en las enfermedades de los Ojos, Oidos, Nariz y Garganta.**

Horas de consultas:

De 9 a 11 a. m. en su CLINICA en San Rafael y Mazón. Teléfono A-2352.

De 2 a 4 p. m. en Lealtad 81. Teléfono A-7756

Teléfono particular F-1012.


# Caja de Ahorros y Banco Gallego, S. A.

**Secretaría**

De orden del señor Director, convoco a los señores accionistas para la Junta General Ordinaria que el Domingo 9 de Enero del año entrante a la una de la tarde, tendrá lugar en el local, que en el Centro Gallego, Martí y San José, ocupa la Sociedad, y en la cual, después de cumplir los requisitos que dispone el artículo 30 del Reglamento social, se procederá por el Consejo, de acuerdo a lo que determina el artículo 53 del propio Reglamento, a dar cuenta con el informe relativo a las operaciones realizadas en el semestre vencido en 31 de Diciembre del corriente años, para, en vista de las utilidades obtenidas, acordar, a propuesta del mismo Consejo, el dividendo que haya de repartirse y lo demás que en este último artículo se previene.

Se advierte a los señores accionistas, que la Junta para que los cito, no podrá constituirse, si los reunidos a virtud de esta primera citación, no representan, por lo menos, el 25 por ciento del capital social, por lo que se encarece a todos la más puntual asistencia.

Habana, 24 de Diciembre de Diciembre de 1920

El Secretario,
Ledo. JOSE LOPEZ.

C9968 alt 10d.-24


**CORONAS**

**de Biscuit. Fábrica en Luz 93. C. Gelado y Ca.**

# HABANERAS

## BODAS

### En la Parroquia de Artemisa

**MERCEDES PALACIO CRUZ y GUSTAVO E. PEREA**

La invitación fué atentísima.

Hecha a manos.

No hubiera podido diferirla, salvo razones excepcionales, sin dejar desairado a quien me la ofrecía con estas palabras:

—Es mi hermana la que se casa.

Y el que así me hablaba, poniendo en esa frase el más cariñoso acento fraternal, era un buen amigo y un buen compañero, el doctor Lucilo de la Peña, talentoso periodista, orador elocuente y hábil, sagaz y batallador político que figura entre los miembros más jóvenes de la Cámara de Representantes.

De excursión salí en la mañana del domingo para asistir a la boda, hacia el pintoresco Artemisa.

Conocía ya el pueblo, de paso para Alquizar, en fecha no lejana, formando yo parte de una agradable expedición automovilista a la hermosa finca Breto del coronel Aurelio Hevia.

A través de la carretera de Ceiba del Agua, dejando atrás las lindas quintas de recreo que bordean el camino a uno y otro lado del travecto del Guavabal, alza sus muros la moderna casa de esa finca Altragracia donde ven deslizar risueñas las horas primeras de su luna de miel unos novios felices.

Frescos y fragantes florecen a la orilla de la calzada los blancos aguinaldos de la estación.

Tras hora y media de recorrido, con una marcha regular, llegué en unión de mi compañero de jornada, el jóven y simpático ingeniero Evelio Govantes, hasta aquel extenso atrio de la Iglesia Parroquial de Artemisa que dos coposas ceibas sombrean a la entrada.

Allí era la boda.

A las diez de la mañana.

Realizado ensueño, en aras del más puro amor, de la señorita Mercedes Palacio Cruz y el señor Gustavo Perea y Cabrera.

Un jóven excelente, meritísimo, que comparte sus atenciones como Auditor de la **Cuban Trading** con sus deberes universitarios como alumno de la Facultad de Medicina.

Encantadora su elegida.

Muy buena y muy graciosa.

La vi aparecer en el templo, realzados sus naturales dones con las blancas, vaporosas y simbólicas galas de las desposadas.

Ataviada con gusto, sencillez y elegancia parecía saludarla a su paso la simpatía de un público que la escoltó, hasta llegar ante el altar, con frases en que vibraba la admiración.

Mientras se celebraba la ceremonia, en la que ofició el popular y muy querido Obispo de Pinar del Río, dejaron oir sus lindas voces la Madre Dolores y hermanitas. Escolapias acompañadas de la señorita María Antonia Alvarez.

El padre de la novia, el respetable caballero don Lucilo Palacio, Presidente de la Colonia Española de Artemisa, fué el padrino de la boda.

Y la madrina, la señora Regla Cabrera viuda de Perea, madre del novio.

En nombre de éste actuaron como testigos el doctor Alfredo Zayas, electo Presidente de la República, el doctor Ricardo Dolz, Presidente del Senado, el popular congresista doctor Celso Cuéllar del Río y el señor Antonio Rodríguez.

A su vez suscribieron el acta matrimonial como testigos de la desposada el señor Francisco de la Sierra y Quintana, los doctores Eusebio Conde y Gustavo de los Reyes y el señor Angel Fernández Espinosa.

Siguió a la ceremonia nupcial la misa de velaciones, siendo los padrinos la señora madre de la novia, la bondadosa y muy estimada dama Sofía de la Cruz de Palacio y su hijo amantísimo, el doctor Lucilo de la Peña y Cruz.

Monseñor González Arocha, antiguo y bien querido párroco de Artemisa, dijo la misa de velaciones.

Al separarse del altar la gentil fiancée recibía de su amiga predilecta, la señorita Rosa Guzmán, el ramo de tornaboda que fué encargado al **Fénix,** nuestro famoso jardín del Paseo de Carlos III.

La concurrencia.

¿Cómo dejarla omitida?

En primer término, Leopoldina Luis de Dolz, distinguida esposa del Presidente del Senado, que había ido desde su bella finca **María Luisa,** en el kilómetro 2 de la carretera de Artemisa.

Margarita Zayas de Cuéllar, Cuca Martínez de Balsinde y María Teresa Gutiérrez de Díaz Cruz, tan interesantes las tres.

La señora de Lamadrid.

Conchita Valdivia de Santo Tomás.

Micaela Sierra de Conde, Amelia Menéndez de Fernández, Sarah Canel de Méndez, María Cabrera de Fernández Espinosa, Teresa Fernández de Díaz, Margot Puente de Nuche, María Fleitas de Moreno y Estela Díaz Cruz de Dorta.

María López viuda de Alió, Eugenia Argomedo de Costa, Leonila Argonda de San Pelayo, Leopoldina Cruz viuda de Díaz y Virginia Hernández de Ramos.

Teresita Milanés de Gavaldá, María Pavón de Moure y Sarah Gutiérrez de Celis.

María Juana de Pérez de Villar, Aida Martínez de Godínez, Concepción Sigorroa de Ceballos, Zoila Díaz de Pereda, Encarnación Cruz viuda de Díaz, Conchita Valdés de Cabrera y la sejora viuda de Daporte.

La señora de Pando, la viuda de Cruz, la viuda de la Porta.

Y Hortensia Argomedo.

Entre las señoritas, Ofelia Díaz Cruz, encantadora primita de la novia.

Josefina Villar, Amelia Naranjo, **Bebita** Lorenzo, María Antonia Oliva, Manuela Galera, María Dorta, Nena Tuzet, María Gavaldá, Nena Villar, Tete Díaz, Tomasita Villar, Concepción de la Cruz, María Francisca de la Sierra, Lucía Díaz, Sarah Tiós, María Teresa Cruz, Estrella Naranjo, Elena Tiant, Lolita Martínez Campo, María Luisa de la Sierra y la linda Isabelita Simo.

María Antonia Alvarez, Rosa Guzmán, Herminia Naranjo, Patria Martínez, Eloisa y **Titi** Lorenzo, Graziella Sigarroa, Guillermina Yurre, **Titita** Gavaldá y Sarah Sigarroa.

¿Alguna más?

Sí.

La bellísima Estrella Pavón.

Tuve el gusto de saludar, entre otros muchos, al señor Herryman, Gobernador de Pinar del Río, al muy querido director de **El Comercio,** doctor Evelio Alvarez del Real, y al señor Faustino Alvarez, Presidente de la Colonia Española de Guanajay.

Saludé a un antiguo amigo, el doctor Francisco Lamadrid, establecido desde hace largos años en Artemisa.

El Alcalde Municipal.

El doctor Mario Díaz Cruz.

El señor Moure.

El jóven Oscar Pertierra de la Viña, miembro prominente de aquella Colonia Espaola, al que soy deudor de finezas y atenciones.

El Administrador de Correos, señor Horacio Sierra, director de **El Tiempo,** semanario local.

Y más, muchos más, como el teniente Raúl Santo Tomás, Ricardo López, Ramoncito Balsinde, Sigarroa y un amigo de Guanajay, el señor Vicente Santo Tomás.

Trascendiendo a boda pastoral, de égloga, fueron después los novios con el largo séquito de sus padrinos y de los testigos e invitados a la finca cercana del doctor Lucilo de la Peña que perpetúa en su denominación, **El Jardín de Cuba,** el antiguo nombre del pueblo de Artemisa.

La casa de vivienda, con cierto aspecto de castillo, aparecía engalanada con profusión de palmas y banderas.

Extendida por los portales veíase la extensa mesa donde fué servido un espléndido almuerzo.

Siguió a este una fiesta.

Fiesta de todo el día.

Se comentaban entre los presentes los regalos que familiares y amigos hicieron llegar a manos de los novios.

El del doctor Lucilo de la Peña a la hermana de su idolatría consistió en una renta permanente de cuatro mil pesos anuales.

Entre el rumor de los palmares bullía la animada fiesta campestre cuando el cronista, requiriendo el auto, retornaba a la capital.

Allí quedaban, en pleno júbilo, dos corazones que el destino había enlazado.

Unión de amor.

Que es nuncio seguro de felicidad.

**Enrique FONTANILLS**

## Asamblea de comerciantes

Esta noche, a las 8, se celebrará en las oficinas de la Consultoría nacional (altos del Café Marte y Belona) una Asamblea magna para tratar sobre el cuatro por ciento y su Reglamento y de la cuota que ha asignado la Directiva de la Lonja del Comercio por el acceso al local de contrataciones.

Se suplica la concurrencia de los socios.

## EN EL SENADO

A las cuatro de la tarde se abrió la sesión.

Presidió el doctor Gonzalo Pérez.

Asistieron los señores Maza y Artola, Figueroa, Alvarez, Torriente, Alberdi, Goicochea, Gómez, Rodríguez Fuentes, Rivero, Osuna Vera Verdura, Suárez y Morales.

Se lee el acta de la sesión anterior, y es aprobada con enmiendas de los señores Gonzalo Pérez y Maza.

Se lee un mensaje del Ejecutivo, sobre el alquiler de las casas. El doctor Maza y Artola dice que es imposible tomar sobre sí medidas porque las Cámaras legislaron sobre el asunto y el presidente vetó el proyecto.

Se lee una comunicación del doctor Montoro, enviando 25 ejemplares del Tratado de Paz.

Se lee un mensaje sobre el mal estado de la sanidad local en Morón y Ciego de Avila, relativo al intercambio mercantil, registro de marcas y protección de la propiedad industrial con Servia, Montenegro y Austria. Y otro del Ministro de Cuba en China, solicitando permiso para aceptar una condecoración que le ha sido concedida por el Gobierno de aquel país.

Leyéronse los proyectos de ley del doctor Ricardo Dolz y del doctor Gonzalo Pérez, en que se trata de dar solución al problema financiero.

Se acordó que quedaran sobre la mesa y levantar la sesión para efectuar entre los legisladores un cambio de impresiones.

**EL CAMBIO DE IMPRESIONES**

En el cambio de impresiones efectuado convino la mayoría de que la Alta Cámara se debía limitar por ahora a votar una ley de moratoria, extendiéndola en un plazo de cuatro meses y fijando un tanto por ciento gradual que permita extraer a los depositantes o cuentacorrientistas la totalidad de su dinero a fines de Abril.

Sólo se podrán acojer a la moratoria esa—según piensan algunos legisladores—los Bancos que se hallen en buenas condiciones para subsistir sin auxilio directo del Estado.

Los Bancos—a juicio de varios senadores—deben ser fiscalizados por el Gobierno.

Y la moratoria tendrá sus límites en las obligaciones civiles, porque los que no tengan depósitos en los Bancos, no podrá nalegar la circunstancia de la moratoria para no satisfacer sus deudas.

## Emilio Bobadilla

Ha muerto en Biarritz, donde residía, el ilustre crítico, brillante novelista e inspirado poeta cubano don Emilio Bobadilla, que hizo famoso en todos los países de lengua castellana el pseudónimo de Fray Candil.

Este escritor era popularísimo y alcanzó entre los literatos hispanos verdadera celebridad con su labor fecunda y personalísima.

Fué, como Leopoldo Alas (Clarín), un cultivador constante de la crítica formal y uando aún existía Clarín se distinguió en el género.

Su crítica detallista, lo agresivo de su temperamento y su crudeza en la censura lo llevaron muchas veces a la polémica personal.

Con el mismo Alas tuvo un duelo en los comienzos de su carrera literaria en España.

Sostuvo grande scontroversias con Eloy Perillán Buxó, con Luis Bonafoux y con Aniceto Valdivia. Combatió con acritud terrible el modernismo; escribió cuentos románticos y realistas, novelas psicológicas y versos.

Los articulistas, noveladores y vates principiantes tenían horror a su censura descarnada, a su sátira terrible, a sus burlas despiadadas.

Era mordaz y muy severo en sus juicios.

En su primer libro, Reflejos de Fray Candil, dió gallardas pruebas de su talento y de su cultura.

Deja obras suficientes para acreditar su personalidad literaria.

Linternazos, Con la Capucha vuelta, Sintiéndome vivir, Vórtice, Grafomanos de América fueron libros muy bien acogidos por el público y elogiadísimos por la crítica.

Toda su producción no es en verdad recomendable; pero sin duda tiene páginas magníficas, caracteres bien presentados y versos inspiradísimos.

En Vórtice ,aunque él no era modernista, hizo gala de su amplitud de comprensión y de su ductilidad.

Como polemista fué formidable. Escribía con sobriedad y vigor raros y sintetizaba admirablemente.

Empleó brillantemente la ironía y la sátira en la crítica de forma y obtuvo en su larga vida de articulista literario espléndidos triunfos.

Tuvo, como en la novela En la Noche dormida, una censurable tendencia a cultivar el sensualismo morboso; pero esa no fué su orientación literaria principal en realidad.

En él predominaba el crítico formal.

Su vasta cultura y su talento agudo le permitieron sotenerse en una posición bastante difícil porque su censura acre le creó muchos enemigos en las letras.

El que haya leído sus **Grafomanos** comprenderá cuán cierto es lo que afirmamos.

Ha muerto joven aún, cuando estaba en la plenitud de sus facultades.

Ocupaba actualmente el cargo de Cónsul de la República en Biarritz.

Colaboraba en muchos periódicos españoles e hispanoamericanos.

Su muerte constituye una gran pérdida para las letras castellanas.

Descanse en paz el ilustre escritor y reciban sus deudos y muy especialmente su viuda la señora Piedad Zenea, la expresión de nuestro sincero dolor por la desgracia que les aflige.

## Información Cablegráfica

Viene de la SEGUNDA página

**UN VETO DEL PRESIDENTE WILSON**

WASHINGTON, Enero 3.

El veto opuesto por el Presidente Wilson hoy al proyecto de ley de alivio a los agricultores, que consistía en revivir la corporación financiera de la guerra, fué seguido casi inmediatamente de un voto de 53 contra 5 en el Senado para hacer el proyecto ley a pesar de la desaprobación del ejecutivo. La Cámara considerará la medida mañana y se predecía generalmente que duplicaría el acto del Senado convirtiendo el proyecto en Ley.

El presidente Wilson en un largo mensaje imponiendo su veto declaró que no daba aprobación a la medida porque la corporación financiera de la guerra era una agencia de créditos de guerra, no deseable ni necesaria en tiempos de paz. Dice que no ejercería ninguna influencia beneficiosa sobre la situación, daría origen a falsas esperanzas entre el mismo pueblo más confiado en ella, y sería dañina a los procedimientos naturales y ordenados de los negocios y de la hacienda.

**BILLETES FALSOS**

José Salas y Peña, vecino de la calle de Rodríguez número 15 fué detenido por acusarlo la policía de los expertos de los delitos de falsificación expedición de moneda falsa, delito que realiza en compañía de otros individuos nombrados Torcuato Esplugas Lemus y Oscar Rivas, quienes no han sido detenidos.

El juez de instrucción de la sección segunda remitió al Salas al Vivac.

**LO AGREDIERON MIENTRAS BAILABA**

Mientras bailaba en la casa Gloria, 3, fué herido gravemente por un sujeto, Constantino Maciñeira Chedar, domiciliado en Villegas 133. lesionado, aunque ignora quien lo agredió, supone que se nombra Felipe Martínez, desconociendo los motivos de la actitud de su agresor.

**MUJER QUEMADA**

En el centro de socorros de Regla fué asistida anoche de graves quemaduras diseminadas por el cuerpo, Margarita Pérez Gutiérrez, vecina de Agramonte, 125.

La paciente manifestó que al ir con una vela encendida en una mano y con una botella de petróleo en la otra, se le inflamó el líquido, comunicándosele las llamas a los vestidos.

**EL RECLUTAMIENTO NAVAL DE LOS ESTADOS UNIDOS**

WASHINGTON, Enero 3.

El reclutamiento para la marina se ha suspendido temporalmente, según se averiguó esta noche en el Departamento de Marina. Se han prohibido todos los nuevos alistamientos y sólo se autoriza el volver a alistar a los alistar a los hombres que están ya en el servicio.

Decíase en el Departamento que la fuerza de ciento treinta y dos mil hombres que están ya en el servicio. día sera el máximum posible bajo el presupuesto del Congreso.

**LA COPA DAVIS DE AUSTRALIA**

AUCKLAND, Nueva Zelandia, Enero 3

La copa de Davis fué entregada formalmente al capitán Samuel Hardy del team victorioso de lawn tennis esta noche en un banquete dado en honor de los jugadores australianos y americanos por la Asociación de Lawn Tennis de Australia.

**EL CONSUMO DE DROGAS HEROICAS EN CUBA**

WASHINGTON, Enero 3.

Las recientes acusaciones de que las drogas heroicas se estaban usando en Cuba en una escala mayor que antes, fué negada hoy en el Comité de Medios y Arbitrios de la Cámara de Representantes por el señor Kerr O. Knox, miembro del departamento de exportación de la casa H. K. Mulford, de Filadelfia. El señor Knox manifestó al comité que por una investigación especial se había podido comprobar que esos cargos no estaban justificados.

Se está preparando un proyecto de ley para hacer más rigurosas las disposiciones sobre la importación de narcóticos. El señor Knox declaró que los productos de esa especie que se embarcaban a Cuba se atenían a una estricta licencia, según lo regulado, y no podían ser exportados de allí a otros países. La mayoría de las drogas vendidas ilegalmente en este país, agregó el testigo, eran de contrabando.

**LOS LANZADORES DEL NEW YORK A HOT SPRINGS**

NEW YORK, Enero 3.

Babe Ruth, el campeón del home run, y todo el estado mayor de lanzadores del New York de la Liga americana llegarán a Hot Springs, Arkansas, el día 20 de Febrero para un descanso. Así se anunció hoy después de haber visitado Ruth el centro del Club, pidiendo que se le permitiese empezar a entrenarse más temprano. Se decidió publicar una convocatoria para los pitchers a fin de que se pongan en condiciones antes de dirigirse al campamento de entrenamiento en Shereveport, Louisiana, a principios de Marzo. Varios otros regulares tal vez vayan a Hot Springs también.

**UN PLEITO BEISBOLERO**

WASHINGTON, Enero 3.

Cancelando las instrucciones que había dado para una revisión del caso, el Tribunal de Casación del Distrito enmendó hoy, por moción, de los abogados del Club de Base Ball Baltimore de la Liga Federal, al reciente fallo casando el del Tribunal Supremo del Distrito de Columbia en favor del Club Federal en un pleito por daños y perjuicios contra los clubs Nacional y Americano, por haber adoptado métodos monopolistas en restricción del Comercio. El acto facilitará la apelación al Tribunal Supremo de los Estados Unidos.

El fallo del Tribunal Supremo del Distrito de Columbia, concedía doscientos sesenta y cuatro mil pesos, en vista de presuntos métodos monopolistas por parte de los clubs de la Liga Mayor con referencia especial al control de los players. El tribunal de apelaciones el mes pasado anuló este fallo fundándose en que el base ball era un deporte y no una industria o comercio, en el sentido de lo que prescriben las leyes contra los trusts.

**LAS APUESTAS EN LAS CARRERAS DE CABALLOS**

NEW ORLENS, Louisinia, Enero 3.

El procurador de distrito Robert Marr, querelló hoy contra cinco directores de la Asociación de Carreras de Caballos de Hombres de Negocios alegando que se ha violado le ley contra el juego en el Hipódromo.

Esta querella se entabló a pesar de una orden judicial prohibitiva exprocurador del distrito sus atribuciones para que no intervenga en las careras de caballos.

La fiesta hípica se llevó a cabo el sábado con apuestas permitidas bajo el sistema "oral" el mismo que se usa en el hipódromo de Shrewsbury, y que el procurador del distrito anunció que no permitiría en la parroquia de Orleans.


## "La Casa de Hierro"

**Exposición de cuadros**

Acabamos de recibir una gran colección que vendemos desde $12.00 hasta $500.00.

HIERRO Y CO., S. en C.

Obispo, 68 y O'Reilly, 51.

Tome nuestro riquísimo café | "LA FLOR DE TIBES" BOLIVAR 37 TELEFONO A-3820 | Azúcar 1a. $2-50 la arroba

# AGUA DE SOLARES

Santander, España

**La mejor agua de mesa**

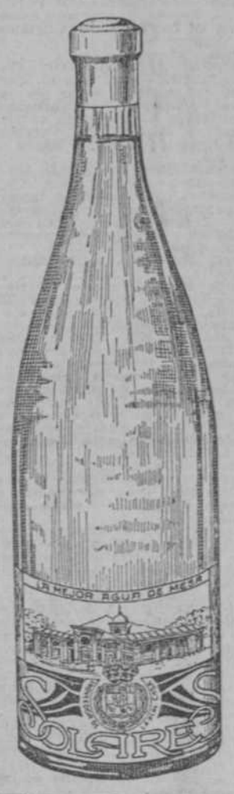


Especial para la dispepsia y catarros-gastrointestinales.

Agentes generales en Cuba:

**Obregón y Gómez, Matanzas**

Agentes en Habana y Pinar del Río:

Antonio Bérriz, S. en C. La Viña, Reina, 21. Habana.

Agentes en:

Cárdenas: Obregón Arenal y Co.

Sagua la Grande: Nemesio Alvaré y Co.

Cienfuegos: Franco y Barrio.

Caibarién: Amador Silvosa.

Manzanillo: Gómez y Co., S. en C.

Camagüey y Santiago de Cuba: J. Martí y Co., S. en C.

EVITE LA

# INFLUENZA

CURANDO SU CATARRO EN **UN DIA**

TOME A TIEMPO. CUANTO ANTES

# EMERIN

SARRA Y FARMACIAS.

## LLEGARON

Los tan esperados adornos de todas clases para sombreros.

Tenemos desde el legítimo Ave del Paraíso, en variados colores, hasta la más sencilla fantasía.

Vea los nuevos modelos de sombreros acabados de llegar.

## "La Zarzuela"

Neptuno y Campanario.

## VELOS DE CARA

A 25 CENTAVOS

De malla de seda en colores negro, carmelita y prusia. Lo remitimos por correo si nos envía dos centavos más para el franqueo.

Liquidamos trajes sastre, y vestidos de última novedad, en sarga y paño, a precios de costo.

Vea nuestros estilos y estudie nuestros precios.

**"ORBETA"**

Industria, 106, casi esquina a Neptuno.

47358 11e.

## El microbio es su peor enemigo

El desinfectante LYSOL si se usa con regularidad, mata y evita la procreación de los microbios.

Enseñe a sus sirvientes a regar con frecuencia el desinfectante LYSOL mezclado con agua, por los inodoros, caños, alacenas o bodegas, rincones, superficies cubiertas de polvo y en los receptáculos de basura. También haga que mezclen un poco del desinfectante LYSOL con el agua para lavar el piso.

**Lysol** Desinfectante

Ud. señora encontrará en el desinfectante LYSOL un producto excelente e inofensivo para conservar una limpieza intima e higiénica.

Se vende en todas las farmacias. Se usa en los Hospitales y por los Doctores.

Jabón de Tocador LYSOL — Conserva la salud de la piel. La suaviza y embellece.

· OUR SIGN IS OUR BOND · Lehn & Fink New York

Crema para afeitarse LYSOL — Evita la infección de las cortadas. Conserva la navaja y brocha limpias.

**50,000 Juguetes alemanes finísimos de todos precios. No compre sin vernos antes.**

# OBISPO 25

# ESPECTÁCULOS

**LA TEMPORADA DE OPERA DEL MAESTRO BRACALE**

Mañana miércoles, según hemos anunciado, se cierra el abono para las diez funciones nocturnas que ofrecerá en la próxima temporada de ópera el maestro Adolfo Bracale.

Se presentarán en la escena del gran coliseo los eminentes artistas Titta Ruffo, Angeles Otein, Bernardo de Muro, Bettoni y Salazar.

El abono a las cuatro matinées será prorrogado.

Los precios para el abono a estas matinées son a base de 32 pesos la luneta con entrada, 24 pesos la butaca con entrada y 150 pesos los palcos platea y principales sin entrada.

* * *

**NACIONAL**

Esta noche se pondrá en escena en el Nacional, por la compañía de opereta Valle Csillag, la opereta Eva, con este reparto:

Gipsy: Steffi Csillag.
Eva: Irene Ruiz.
Octavio Flaubert: Manuel Alda.
Dagoberto: Guido de Salvi.
Larousse: Agustín Morató.
Prunelle: Domingo Cesorini.
Voisin: Andréés Sirvent.
Lavalier: Pia Ferace.
Giorge: Antonio Barragán
Gastón: Juan Podersai.
Un criado: Luis Gato.

En breve se estrenará la opereta El Cadillac número 13, escrita expresamente para la compañía que dirige el notable actor Enrique Valle.

Para esta semana se anuncia la opereta La Casta Susana, gran éxito de Steffi Csillag y Enrique Valle.

* * *

**PAYRET**

Esta noche se celebrará en el rojo coliseo la anunciada función extraordinaria a beneficio de la Sociedad de Caridad y Beneficencia de Pinar del Río.

Esta función ha sido organizada por el ilustre jurisconsulto señor don Manuel Landa.

La compañía de revistas Velasco pondrá en esrena las aplaudidas revistas Domingo de Piñata y Mujeres y Flores.

La función es corrida, a los precios que siguen:

Palcos con seis entradas: 15 pesos; luneta con entrada: dos pesos; delantero de tertulia con entrada: 60 centavos; entrada a tertulia: 40 centavos; delantero de paraíso con entrada: 30 centavos; entrada a paraíso: 30 centavos.

Mañana, miércoles, en función de moda, Salón Valverde, que obtuvo anoche en su reprise un magnífico éxito; Películas de Amor y La Gatita Blanca, por Eugenia Fernández (La Negra..

El jueves, debut de la notable tiple cómica Eugenia Zuffoli, que viene precedida de gran reputación como cantante e intérprete.

* * *

**CAMPOAMOR**

La Virgen de Stamboul, espléndida cinta interpretada por la simpática actriz Priscilla Dean, se pasará hoy en las tandas de las cinco y cuarto y de las nueve y media.

En los turnos restantes del programa se anuncian los episodios 11 y 12 de la serie El León de la Sierra, Novedades internacionales número 27, las comedias Un mono detective y Fatty el matón y los dramas La Desdeñada y El vergonzoso desvergonzado.

Mañana: La Virgen de Stamboul, por Priscilla Dean.

Los días 6, 7 y 8 del actual, El fusilamiento de Edith Cawell, cinta basada en un hecho de la pasada guerra.

En las tandas de las dos y tres cuartos y las cuatro del próximo día 6, se sortearán 2,500 regalos, y el héroe de la serie, el popular Eddie Polo, cantará los números.

* * *

**MARTI**

El pasado viernes se estrenó en el teatro Martí un saluete de costumbres madrileñas titulado El Conde de Lavapiés, que sin duda alguna ha sido el mayor éxito de la actual temporada.

El Conde de Lavapiés es original de Arniches y Gandell, con música de Calleja y Esremera.

Juanito Martínez y Paco Gallego son los principales intérpretes de la obra y han hecho una creación de sus respectivos papeles.

Se ucen también en El Conde de Lavapiés las tiples María Caballé y María Silvestre.

El Conde de Lavapiés ocupa la segunda tanda doble de la función de esta noche.

En la primera, sencilla, se pondrá en escena la revista de Quinito Valverde Sol de España, gran éxito de Cipri Martín y Antonio de Bilbao.

El viernes, reprise de la zarzuela del maestro Chapí, La Cara de Dios, por María Jaureguizar, Ortiz de Zárate y Lara en los principales papeles de la obra.

Continúan los ensayos de Ave César, zarzuela del maestro Lleó y González Pastor

CASIMIRES INGLESES
de lana pura garantizada, que valen $10.00 y $12.00 a $6.00 y $7.00 vara.
GALIANO, 37
C9822 Ind.-17D.

**RESURRECCION QUIJANO**

En breve aplaudirá el público habanero a la bella tonadillera y cou-Artista española Resurrección Quijano.

Santos y Artigas han combinado un cuadro de comedia que actuará con la gentil artista durante una semana en el rojo coliseo.

Resurrección Quijano ha obtenido grandes éxitos en toda España y en la República Argentina, donde actuó por espacio de dos años.

La aplaudida artista dará a conocer un repertorio completamente nuevo de couplés.

* * *

**REGINO LOPEZ**

El viernes 21 del actual comenzará a actuar en Payret la compañía de Regino López.

El popular actor y empresario hará en dicho teatro una corta temporada en la que dará a conocer varias obras nuevas.

El aplaudido autor Federico Villoch prepara la reposición escénica de algunas de sus obras y el estreno de otras; pero el principal objeto de esta temporada es a presentación de la revista Los millones de la danza, estrenada últimamente en el coliseo de la calle de Consulado.

* * *

**LA FUNCION HOMENAJE A GUSTAVO ROBREÑO**

El martes 11 del actual mes de enero se celebrará en Payret una gran función extraordinaria en honor del aplaudido autor y actor cubano Gustavo Robreño.

Se festejará con esta función el debut del celebrado artista, que fué a los tres años.

Se estrenarán tres obras.

Una de ellas, original del aplaudido autor Federico Villoch, se titula La visita del chico.

Otra, de Gustavo Robreño, música del maestro Anckermann, Me cogió la moratoria.

Los otros detalles del programa los daremos a conocer en su oportunidad.

* * *

**TEATRO APOLO**

La compañía de Garrido pondrá en escena esta noche El Afinador y El sexo débil.

* * *

**ALHAMBRA**

En primera tanda: El Placer de Peñalver.

En segunda: Los Millones de la Danza.

Y en tercera: El Barón de Palo Seco.

* * *

**EL CONCIERTO DE MISS THAIS Y MARIO CHEVALIER**

La notable concertista y verdadera maga del arco, Miss Thais, y el aplaudido barítono Mario R. Chevalier darán en breve un gran concierto en esta capital.

Ultimados ya los arreglos necesarios, pronto esta culta sociedad oirá y rendirá sus aplausos a la bella violinista que en compañía de Chevalier acaba de hacer con gran éxito un recorrido por Sud América.

En breve daremos más detalles de esta fiesta de arte que promete resultar espléndida.

* * *

**FAUSTO**

En las tandas elegantes de las cinco y de las nueve y tres cuartos se pasará la interesante cinta de la Paramount-Artcraft titulada Macho y hembra, por Gloria Swanson, Lila Lee, Thomas Meighan y otros artistas de fama.

En la tanda de las ocho y media se anuncia la cinta del Primer Circuito Nacional de Exhibidores, Dos semanas, por la bella actriz Constance Talmadge.

Mañana: Macho y hembra.

El jueves: Almas bravías, por Mary Pickford.

* * *

**RIALTO**

En las tandas de las tres, de las cinco y cuarto, de las siete y media y de las nueve y tres cuartos: la película Romance de media noche, por Anita Stewart.

En las tandas de las dos, de las cuatro, de las seis y media y de las ocho y media, la interesante cinta titulada La eterna historia, por B. Washburn.

En la tanda de la una, cintas cómicas.

* * *

**FORNOS**

En las tandas de las tres, de las cinco y cuarto y de las nueve y tres cuartos, estreno de la magnífica cinta El signo invisible, por Mitchell Lewis.

En las tandas de las dos, de las cuatro y de las ocho y media, Recurso supremo, por la bella actriz Norma Talmadge.

En las tandas de la una y de las siete y media, cintas cómicas.

* * *

**TRIANON**

Se estrena hoy en el Cine Trianon la cinta Salomé, creación de la gran trágica Theda Bara.

Se proyectará en las tandas de las cinco y cuarto y de las nueve y cuarto.

A las siete y tres cuartos, La zarpa invisible, por Olive Tell.

Mañana Honor del Sur, por la bella actriz Mae Marsh.

En breve: El caso Cawell.

El jueves: La Flor de Sevilla, por Geradine Farrar.

* * *

Personas Delicadas

Ese malestar y cansancio continuo, esa palidez y poco apetito no es natural—es que su sangre está falta de corpúsculos rojos y necesita inmediata atención.

GUDE'S PEPTO-MANGAN

es el tónico recomendado por los médicos más eminentes desde hace muchos años para la Anemia, Clorosis, Desórdenes Nerviosos y para la Convalecencia. Es un estimulante reconstituyente que da sangre nueva—rica y roja.

**Gude's Pepto-Mangan** se vende en forma de tableta o líquido—compre la que prefiera, pues ambas formas contienen los mismos ingredientes medicinales. Pida **Gude's Pepto-Mangan** y tenga cuidado de que el nombre **Gude's** aparezca en el paquete.

**De venta en todas las farmacias.**

**OLIMPIC**

En las tandas de las cinco y cuarto y de las nueve y cuarto se proyectará la cinta titulada Almoneda de almas, por Dorothy Phillips.

A las siete y tres cuartos, Las aventuras de tempestad, por Marie Walcamp.

Mañana: La mujer-winchester, por Alice Joyce.

El jueves, en función de moda, Salomé, por Theda Bara.

El sábado: Bolsillos vacíos, cinta de positivo mérito.

* * *

**VERDUN**

El programa de hoy es muy variado.

En la primera tanda se anuncian cintas cómicas.

En segunda, cintas cómicas y estreno del episodio sexto de Las huellas del pulpo.

En tercera, estreno de la cinta en cinco actos titulada No queremos niños, por la conocida actriz Gloria Joy.

En la cuarta, estreno de la cinta en cuatro actos El proceso Wanderdoff, por B. Ristom.

Miércoles 5: El triunfo comercial, La coqueta irresistible y Las huellas del pulpo.

* * *

**LARA**

En la matinée y en la primera tanda nocturna se pasarán cintas cómicas.

En segunda y cuarta, Los que pagan, en seis actos, por Bessie Berriscale.

Y en tercera, Magda, en cinco actos, por Clara Kimball Young.

* * *

**GRAN CINE RECREO DE BELASCOAIN**

El único en la República capaz para dar cabida bajo techo a cuatro mil personas.

El techo es de nueva construcción y además se han hecho otras reformas importantes.

Mucha ventilación, buenas películas y excelente orquesta.

La inauguración se efectuará el sábado 8 del actual.

* * *

**PALISADES PARK**

El gran centro de espectáculos del Palisades Park, situado frente al Parque de Maceo, continúa siendo muy visitado por el público.

Funcionan allí actualmente quince espectáculos y se preparan otros nuevos.

La orquesta de Varenzuela, que es la que diariamente ejecuta allí variados programas, estrenará el próximo jueves un danzón titulado Palisades Park.

La entrada al parque cuesta diez centavos.

* * *

**WILSON**

En las tandas de la una y de las seis y tres cuartos se pasará la cinta titulada Corazón de juventud, por Lila Lee.

En las tandas de las dos, de las cinco y cuarto y de las nueve, estreno de Una aventura siniestra, por Harris Houdini.

Y en las tandas de las tres y cuarto, de las siete y tres cuartos y de las diez y cuarto, estreno de La hija del presidiario, por Mary Mac Laren.

Mañana, dos estrenos: Sombras perseguidas, por H. B. Warner y El signo invisible, por Michel Lewis.

* * *

**INGLATERRA**

En la tandas de la una y de las seis y tres cuartos: La voz de Oriente, por Sessue ayakawa.

En las tandas de las dos, de las cinco y cuarto y de las nueve: El mercado de belleza, por Catalina Mac Donald.

Y en las tandas de las tres y cuarto, de las siete y tres cuartos y de las diez y cuarto, El vendedor de embustes, por Frank Mayo.

Mañana: La gota de sangre, por Harry Carey Cayena y Amor y muerte, producción alemana.

* * *

**EL CIRCO SANTOS Y ARTIGAS**

El circo Santos y Artigas, al frente del cual se halla el popular Jesús Artigas, continúa funcionando con gran éxito por el interior de la República.

Anoche actuó en Céspedes y hoy dará función en Camagüey; mañana en Santa Lucía (Central Elia), el jueves en Jobabo y el viernes en el Central Río Cauto.

* * *

**EL CIRCO DE AGUA DE FARNSWORTH**

En breve se inaugurará el Circo de Agua Tarnewoorth, frente al teatro Payret, espectáculo contratado por los activos empresarios Santos y Artigas y que procede del Hipódromo de New York.

Este espectáculo es completamente moral y a él pueden asistir señoras, señoritas y niños.

El Circo Tarneworth se instalará en el local de Prado y San José.

* * *

**GLORIA**

En el Cine Gloria, situado en Vives y Belascoain, se exhiben películas de Santos y Artigas.

Función diaria. Los domingos y días festivos, matinée.

* * *

**VERSALLES**

Santos y Artigas exhiben en el Cine Versalles, situado en la Víbora, interesantes cintas de su repertorio.

Tandas nocturnas desde las siete y media hasta las once.

Los domingos y días festivos, matinée.

LIBROS CIENTIFICOS Y LITERARIOS

TRATADO DE MEDICINA INTERNA DE MOHR.—Tomo 8o. de la Obra.
Contiene: Hematología y enfermedades de la sangre.—Enfermedades de los músculos, articulaciones y huesos.—Enfermedades de las glándulas de secreción interna. Precio de este tomo, encuadernado. . . . . $6.00
ENFERMEDADES DEL ESTOMAGO.—Tratamiento de las enfermedades del estómago en clientela, por el doctor L. Pron. Segunda edición aumentada y corregida.
1 tomo, encuadernado. . . . $3.80
CUESTIONARIO MEDICO-TEOLOGICO Y FISIOLOGICO.—Manual filosófico y religioso del médico, escrito por el doctor F. Massana.
Libro de imprescindible necesidad tanto para el médico como para el sacerdote que tiene cura de almas.
1 tomo en 4o., encuadernado. . $5.00
HISTORIA DE LOS HETERODOXOS ESPAÑOLES.—Obra escrita por Marcelino Menéndez y Pelayo. Segunda edición que forma parte de sus obras completas. 3 tomos en 4o., encuadernados en finísima pasta española. . . . . $10.50
ANTOLOGIA UNIVERSAL DE LOS MAYORES GENIOS LITERARIOS.—La presente obra puede decirse que es la Antología más completa que se ha publicado en español, conteniendo trozos de la más selecta literatura, que se ha producido en todos los tiempos y en todos los países, desde la más antigua literatura hebrea, hasta nuestros tiempos. Recopilación de Guillermo Junemann, autor de varias obras de Historia literaria. 1 grueso tomo, encuadernado. . . . . $5.00
HISTORIA DE LA LITERATURA UNIVERSAL, por Guillermo Juneman. Quinta edición muy mejorada adornada con sesenta grabados en el texto. Obra recomendada por el Ministerio de Instrucción Pública de España y adoptada como texto en los Institutos oficiales de Venezuela.
1 tomo, encuadernado. . . . $2.50
PEQUEÑA HISTORIA DE INGLATERRA.—Obra escrita, por G. K. Chesterton, autor de la obra "Ortodoxia" tan conocida y celebrada en el mundo de las letras y la filosofía. Versión castellana de Alfonso Reyes.
1 tomo. . . . . $1.20
HISTORIA DE LA EDAD MEDIA.—Obra escrita, por Ch. Seignobos, que forma la tercera parte de su Historia Universal. dición ilustrada con 230 grabados y 5 mapas en colores. Versión castellana.
Precio de este tomo encuadernado. . . . . $2.50
COLOR.—Sensaciones de un viaje a Tánger y Tetuán, por F. García Sanchiz. 1 tomo, elegantemente encuadernado. . . $1.06
EL SANTISIMO CRISTO DE LIMPIAS.—Origen y desenvolvimiento de los sucesos de Limpias. Unica reseña históricacrítica de los milagros que se han verificado por mediación de esta imagen. Obra escrita por el R. P. Andrés de Palazuelo. Edición ilustrada con varias fotografías.
1 tomo en rústica. . . . . $1.00
FILOSOFOS GRIEGOS.—Estudio crítico-biográfico de Sócrates, Platón y Epicuro. Versión castellana.
1 tomo, encuadernado. . . . $1.80
FILOSOFOS MODERNOS.—Estudio crítico-biográfico de Descartes, Spinoza, Leibniz y Kant. Versión castellana.
1 tomo, encuadernado. . . . $2.80
EL LIBRO DE LA MUJER ESPAÑOLA.—Hacia un feminismo cuasi dogmático, por el P. Graciano Martínez. Obra de gran interés y que debe de ser conocida por todas aquellas personas que luchan por el feminismo. 1 grueso tomo en rústica. . . . . $2.00
OBRAS DE LA BARONESA STAFFE.—Preciosa colección de obritas destinadas al bello sexo y que encierran las principales prácticas sociales de las damas elegantes.
Toda la obra se compone de 10 volúmenes lujosamente encuadernados en finísima pasta holandesa o bien en riquísimo chagrin y encerrados en un estuche.
Precio de la colección encuadernada en holandesa. . . . $12.00
Precio de la colección encuadernada en chagrin. . . . . $16.00

Librería "CERVANTES," de Ricardo Veloso. Galiano, 62 (Esquina a Neptuno.) Apartado 1,1215. Teléfono A-4958. Habana.
Ind. Dm.

## De Gobernación

(TELEGRAMAS RECIBIDOS AYER)

INJURIAS Y DISPAROS

De Sagua de Tánamo: fueron detenidos los súbditos americanos William H. Savage y Frank Matrues, Ingeniero y empleado respectivamente de la Atlantic Fruit Company, por injuriar al Gobierno constituído y hacer disparos de arma de fuego.

DETENIDOS

De Unión de Ryees: Con motivo del robo en el domicilio de Rafael Alfonso, fueron detenidos como presuntos autores Juan Morejón y Cesáreo Lamar.

ACCIDENTE

De Placetas: Se volcó una máquina automóvil hiriéndose de pronóstico menos grave, cinco pasajeros.

CASUALMENTE

De Placetas: Con disparos de revólver, el soldado Manuel Tejeda hirió gravemente a Rufino Oliva. El hecho fué casual.

REYERTAS

De Morón: Sostuvieron reyerta los vecinos de este Término Arsenio Grandal Castilwa y Félix Aloy Ruiz, resultando herido el Aloy por tres disparos siendo su estado grave. El agresor, detenido.

De Baracoa: En el lugar conocido por Mosquitero ocurrió una reyerta en la calla pública, resultando herido grave de un machetazo Arturo Galano; y leves Nicolás Games de machete y Antonio Urgelles de mordida.

RIFERO

De Unión de Reyes: Fué detenido Ernesto Piedra por estar vendiendo terminado.

AHORCADO

De La Salud: Puso fin a su vida ahorcándose el anciano Lorenzo Vasallo Rodríguez.

AUTOR DE UN ASALTO

De Guanabacoa: Ha sido detenido José Domínguez Peñalver, autor del asalto a mano armada y sustracción de la cartera a Antonio García Lieges, hecho ocurrido el día 28 por la noche en la carretera de Luyanó y Fuente del Obispo.

## De la Esperanza

Diciembre, 27.

**FIESTA CIVICO-ESCOLAR**

A las 7 p. m. del día 25 del actual, se llevó a efecto en la Escuela número 1 de Varones, de la que es Director, el señor Joaquín A. de la Campa, una magnífica velada en honor de la señora doña Rosaura Rodríguez y Sardiñas, con motivo de haber obtenido su Retiro Escolar.

El aspecto de la Escuela era agladable y sugestivo, dado los adornos, flores y plantas distribuídas con verdadero acierto. Unido a la elegancia del salón, hallábase pletórico de las más selectas damitas de nuestra sociedad, así como también muchas distinguidas personalidades y los señores Maestros de este distrito Escolar.

Dió comienzo el acto, haciendo uso de la palabra, el director señor Joaquín A. de la Campa, quienes después de significarle a aquel selecto auditorio el motivo de la fiesta, exponente exclusivo del sincero afecto, que los maestros de la Escuela número 1, a la que pertenecía la señora Rodríguez y otras compañeras de las escuelas del distrito, profesan a la apreciable culta compañera. El señor Campa expuso los dotes excepcionales así como las inestimables prendas que concurrían en la señora Rodríguez; su labor eficacísima en la obra educacional, durante sus veinte años de continuados servicios y haciendo resaltar los méritos y virtudes que atesoran su alma.

Terminó el señor Campa, entregando a la señora Rodríguez un delicado presente en nombre de las Maestras y Maestros de la citada Escuela y dándoles las más expresivas gracias a los concurrentes al acto. Hizo uso de la palabra, el señor director del ECO DE ESPERANZA, señor Caragol, quien con frases elocuentes y bien sentidas, cooperó hacer más resonante todo cuanto acerca de la señora Rodríguez había expuesto el señor Campa; tuvo frases de encomio para los organizadores de la fiesta, siendo muy aplaudido.

Siguióle el señor Elías Gómez y aunque breve en su peroración sintetizó las virtudes de la señora Rodríguez y la sincera amistad que le profesaba.

Recitaron composiciones, las señoritas Alomá y Campa y Clara Caso, siendo muy aplaudidas.

Próximamente a las 9 p. m., volvió a hacer uso de la palabra el señor Campa para dar por terminado el acto; quedando todos gratamente impresionados de la fiesta.

EL CORRESPONSAL.

Suscríbase al DIARIO DE LA MARINA y anúnciese en el DIARIO DE LA MARINA

†

E. P. D.

La Señora

Francisca Rodríguez, Vda. de Orbea

HA FALLECIDO

Y dispuesto su entierro para el Martes 4 de Enero actual, a las cuatro de la tarde; sus hijas, hijo político, nieta, nieto político y amigos que suscriben, ruegan se sirvan encomendar su alma a Dios, y acompañar el cadáver desde la casa mortuoria, calle de Martí, número 30, Marianao, hasta el Cementerio de Colón, favor que agradecerán eternamente.

Marianao, Enero 3 de 1921.

Juana Orbea de Catalá; Soor Carmen de Jesús, monja trinitaria, (ausente); Doctor Ramón A. Catalá; Raquel Catalá de Barros; Bernardo G. Barros; Emelina G. viuda de Barros; Manuel S. Pichardo (ausente); Antonio del Monte; Federico Betancourt Salgado; Doctor Adolfo Reyes; Doctor Diego Tamayo; Doctor Nicasio Silverio.

NO SE REPARTEN ESQUELAS.

4 1d 4

Centro de Detallistas de la Habana

De orden del señor Presidente se convoca a los señores Asociados para la Junta General extraordinaria, que se celebrará a las dos de la tarde del próximo martes, 4 de Enero, en el local social, calle de Baratillo número 1, altos; para tratar sobre la reforma hecha a los estatutos de la Lonja del Comercio señalando una cuota a los detallistas para tener derecho a la entrada al centro de contrataciones.

Habana, 31 de Diciembre de 1920.

JUAN M. COBO,
SECRETARIO.

NOTA—Por el interés del particular que se tratará, pueden asistir a este acto todos los detallistas aun cuando no fueren asociados.

8787 4 e.

TEATRO TRIANON

Avenida Wilson entre A. y Paseo.

Hoy día de Moda a las 5¼ y 9¼

Theda Bara

EN

SALOME

Superproducción de la Liberty Film Co.

Jueves 6

Geraldine Farrar en La Flor de Sevilla

Martes 11

El Caso Cabell

92 4 e.

Cine "OLYMPIC", Línea y B. - Vedado.

HOY Martes 4, tandas de 5¼ y 9¼, HOY

Magistral estreno, por Dorothy Phillips.

Almoneda de Almas.

El Jueves, día de Moda, SALOME, por Theda Bara.

CON MUSICA APROPIADA

C138 1d-4

ALAMBRES DE PUAS

TENEMOS EXISTENCIAS

RODRIGUEZ HERMANOS

LUZ 40. Habana.

PERALEJO 14. Santiago de Cuba.

Alt. 4d 4

# NOTICIAS DEL PUERTO

TOMANDO DATOS PARA ORGANIZAR LA FLOTA AZUCARERA.—CIRCULAR DE LA ADUANA.—EL SAN PABLO ESTA ALIJADO Y SE HA LOGRADO HACERLE CAMBIAR DE POSICION EN UN ANGULO DE TREINTA Y SIETE GRADOS.—LOS BARCOS QUE SE ESPERAN.—CARTA DE GRATITUD DE UN OFICIAL DEL ACORAZADO DE LOS ESTADOS UNIDOS HAMPSHIRE

**LA EXPORTACION DE LA PROXIMA ZAFRA**

Hoy embarcará para New Orleans, en el vapor Heredia, Mr Joseph Hodgson, Vicepresidente de la Ward Line.

Mr Hudson recorrió ayer, tarde, en compañía del señor Raoul Bestjen, distintos centros azucareros a fin de recibir impresión directa sobre la próxima zafra a fin de organizar el servicio de barcos que habrán de conducir a los Estados Unidos los millones de sacos de azúcar que anualmente lleva la Ward Line.

La mayor parte de los barcos que se destinarán a ese objeto serán de los pertenecientes a la "Schiping Board" pues ya Mr. Gibson se ha entrevistado con Mr. Hudgson para ponerse de acuerdo sobre este asunto.

Los fletes para el azúcar han bajado extraordinariamente y si bien muchos barcos han cerrado contrato a 20 hay quien ha conseguido fletes hasta al 15.

Otros directores de empresas de vapores americanos también están en la Habana, con idéntico propósito.

**CIRCULAR DE LA ADUANA**

Ayer, se dictó por la Administración de la Aduana una circular para dar cumplimiento a lo ordenado por el coronel Manuel Despaigne sobre los quedams.

He aquí dicha circular:

"Por la presente se hace haber que se ha acordado hacer extensivo el despacho por quedams a las mercancías de todas clases que se descarguen en los muelles Generales pendiendo su salida inmediata aunque sea en lotes parciales.

Al propio tiempo se previene a los señores Comerciantes y Agentes, que todas aquellas mercancías descargadas en los referidos muelles que no sean declaradas dentro de los tres días reglamentarios serán extraídas por cuenta de los mismos, y depositadas en los antiguos terrenos del Cementerio de Espada, así como que igual procedimiento se observará con las mercancías que no sean retiradas de dichos muelles dentro de las 48 horas después de despachadas.

La Administración espera la entusiasta cooperación del comercio en la finalidad que se persigue con las facilidades especiales que se conceden para el pronto despacho y extracción de sus mercancías para lo cual confían en que tanto para presentar las declaraciones como para retirar aquellas de los muelles no dejarán de transcurrir el máximo de tiempo que la Ley señala.

El Administrador".

**LA DESCARGA**

Ayer, empezó la extracción de mercancías de los muelles así como de las chalanas.

**EL PRINCIPE DE VIANA**

Ayer tarde, salió de New Orleans, el vapor español, Príncipe de Viana, que saldrá de la Habana fijamente para España el día 6 del corriente.

**LOS HIDROPLANOS**

Los hidroplanos Santa María y Niña, rindieron ayer viaje desde Key West con correspondencia.

La Niña trajo un pasajero.

**LA PEACELAND**

La goleta inglesa Peceland llegó de Nueva Escocia con un cargamento de papas.

**ARRESTO**

El Agente González arrestó a Manuel Barburo, patrón de la chalana Catalina a, quien le ocupó medio galón de vino que había hurtado.

**LOS TRABAJOS DE SALVAMENTO DEL SAN PABLO**

Ayer quedó totalmente alijado el vapor inglés San Pablo que desde hace cerca de un mes se encuentra embarrancado frente al Malecón.

Ahora el San Pablo sólo tiene a bordo y en el fondo de las bodegas inundadas por el mar, papel de periódico mojado y papas y bacalao en mal estado.

Por medio de un procedimiento químico se hará con toda esa carga un concreto para que sirva de contén a la entrada del agua y poder achicar el agua hoy en el buque.

El San Pablo, ha sido cambiado de posición, como ya hemos publicado, en 37 grados y el barco tiene suficiente agua a proa y a popa para flotar, pero tiene un cabezo en el centro que es de donde hay que desprenderlo.

Como ahora las mareas son bajas se espera que se inicie el período de mareas altas para intentar sacar el barco de donde está.

Cuando sea puesto a flote si se le puede llevar a un dique de los Estados Unidos para repararlo totalmente vendrá otro remolcador de salvamento a ayudar al Relieft a remolcarlo y sino será llevado a un lugar de poco fondo en bahía para hacerle algunas reparaciones que permitan llevarlo entonces a carenar a Boston.

**BARCOS QUE SE ESPERAN**

El vapor americano Heredia, se espera hoy de Colón, con pasajeros, para seguir a New Orleans.

Mañana se esperan de Colón el Ulua y de Nueva York el Calamares y el día 10 el Metapan de New Orleans.

También se espera hoy de Nueva York el vapor americano Morro Castle que trae carga general y pasajeros.

El vapor Monterey, que llegó a Nueva York el pasado domingo saldrá para la Habana el sábado 22.

Se cree que el día 1o. del corriente haya salido de Veracruz para Tampico y Progreso el vapor americano México que trae carga general y pasajeros

El vapor americano Esperanza, saldrá de Nueva York para la Habana, el día 8 del corriente, para seguir a México.

**SALIDAS**

Ayer salieron los siguientes vapores:

Estrada Palma, Joseph R. Parrot y Henry M Flagler para Key West; el Governor Cobb, para Key West; el danés Wiaúmir, para Hampton Road, el Berwindvale, para New Port New el Atenas, para Kingston, y el pailebot inglés Annapolis.

**CARTA DE GRATITUD**

El capitán del Puerto señor Armando André recibió ayer la siguiente carta.

Habana, Cuba,
Enero 2 de 1921.

Señor Comandante D. Armando André. Capitán del Puerto.
Ciudad

Distinguido señor y amigo:

Tengo mucho en exjresarle mi agradecimiento por la valiosa cooperación y ayuda que usted nos ha dispensado durante el goce de asueto de nuestros marineros en esta capital. Se nos han dado todas lyas facilidades posibles, y nuestra permanencia aquí ha sido verdaderamente agradable.

Por su digno medio deseo dar las gracias al Departamento de Policía de la Habana. He conocido la Policía de muchos países, puedo decir sin reserva que no he encontrado ninguna superior a la de esta capital. Su jefe puede con razón sentirse orgulloso de dicho Cuerpo.

Con mis mejores deseos por la prosperidad y bienestar de Cuba me es grato quedar a sus órdenes con todo aprecio y consideración.

Muy atto. servidor y amigo,
(F.) A. C. Dearing
Capitán u. s. m. c.
Senior Patrol Officer.

El comandante del New Hampshire estuvo a despedirse del Comandante Armando André a quien expuso sus simpatías y agradecimientos por las cortesías que se le han dispensado a los marinos de su nación.

**EL ATENAS**

De New Orleans llegó el vapor americano Atenas que trajo carga y pasajeros entre ellos los señores Francisco Acre,; James T. Andrew y señora; Pedro Falcon y señora; Kemry Lepan y señora; Roberto Morales; Margaret G. Reanne y familia; John W. Thomasen y familia; James R. Westrfield y familia; Albert H. Wensel y familia y otros.

**EL CUBA**

En el Cuba llegaron de Jacksonville los señores Frank Steelen, Julián José Fernández, Morris Forman, Tom Wilkie y señora; James Mac Pherson y señora, Enrique Borde y familia; Manuel José Carreño; Ana Luisa y Carmen Llanso; Enrique Custin y familia y otros.

**EL WAASSENAAR**

Procedente de Norfolk ha llegado el vapor holandés de este nombre con un cargamento de carbon

**EL HYANTHES**

Procedente de Buenos Aires, Montevideo y Barbadas, llegó el vapor inglés Hyanthes, con carga general.

**EL URD**

De arribada, a hacer carbón y agua llegó el vapor noruego Urd que procede de Mérida de Yucatán.

**EL LACKWANNA**

Procedente de Gulrport y Pensacola llegó el vapor americano Lackawanna que trajo un cargamento de carbón.

A bordo de este vapor vienen dos polizones que embarcaron en el puerto de Matanzas y que han sido devueltos por las autoridades de inmigración de los Estados Unidos.

**LOS QUE LLEGARON**

En el Governor Cobb llegaron ayer los señores Francisco M. Gutiérrez y familia; M. Urrutia y Sra.; Francisco A. Betancourt y familia; Julio Cora; Joaquín L. de Villa y familia; Clara F. de Arne; el señor Abelardo Aguiar y familia.

Julián M. de la Campa; Gil Blas; Manuel M. Díaz; Ignacio J. Nigueira; Carmen S. Pardo y familia; Eugenio Leopoldo Azpiazo; Brígida Zayas; Calixto Enamorado; Lorenzo R. Gómez; Rosalía T. Padrón; Manuel Noriega y otros.

**DEKES Y ESTUDIANTES CUBANOS**

Ayer embarcaron en el Governor Cobb gran número de estudiantes cubanos que estaban pasando las Pascuas con sus familiares.

También embarcaron en dicho buque numerosos excursionistas de los Dekes que han estado varios días en la Habana.

Hoy y mañana se irán otros Dekes.

**HURTO**

El Aduanero Valdés arrestó a Manuel González Zayas por haberle ocupado un corte de casimir que había hurtado de los muelles.

**LOS QUE EMBARCAN**

En el Mascotte embarcarán los señores Manuel Ornedo; John C. Bas y familia; Frank Mason y familia; Celia Veloso; David Blis; Alvaro Fernández; María Ortiz; Antonio Arango; Miguel Montes de Oca; Regla Vizoso; Victoria Vázquez; Victoria Lara; Segundo Rodríguez; Urbano Pérez; Celia Velasco; Alvaro Fernández; David Bliss; María Otero; Antonio Otero; Antonio Arango; Mariano Ponce; María Morales; Ricardo Gómez; Fernando Llorens y Tomás Llorens.

**EL ALFONSO XIII**

El vapor español Alfonso XIII saldrá esta tarde para Nueva York, Vigo, Coruña y Santander con carga general y pasajeros entre ellos el señor Andrés Gómez Vila y señora; Fernando Collado; Constantino Gómez; Alejandro Maseda; Saturnino Pérez y señora; Angel Torres; Julián Calvet; José Alvarez; José Fernández; Fernando González; Ramón González; lisardo Rodríguez; Luis E. Fernández Santiago Olavarrieta y otros.

**EL MANUEL CALVO**

Este vapor español salió de Puerto Rico el pasado domingo para Cádiz.

**EL MONTEVIDEO**

El vapor español Montevideo salió de Santa Cruz de las Palmas el día 30 del mes pasado para Puerto Rico y Habana, con carga general y 457 inmigrantes isleños.

**MOVIMIENTO DE LA NAVIERA**

Movimiento de vapores de la Empresa Naviera de Cuba:

El Habana está en Santiago de Cuba.

Las Villas en Vuelta Abajo.

El Campeche en Caibarién.

El Reina de los Angeles en Santiago de Cuba.

El Purísima Concepción en Cienfuegos.

El Eduardo Sala en New Orleans.

El Caridad Sala en Tampico y los demás en la Habana.

**EL PORT ANTONIO**

De Boston se espera el vapor americano arriba mencionado, que trae 909 toneladas de carga general, de ellas 684 de papas y 747 bultos de papeles, calzado y otras mercancías.

**EL CADIZ**

Según noticias recibidas por la Casa de Santamaría, el vapor Cádiz salió en la noche del domingo de Santiago de Cuba para la Habana a donde llegará hoy a última hora.

El enfermo de viruelas es un niño de pocos años que ya está convaleciente.

Aunque ayer la casa consignataria no tenía noticias de ello, muy bien puede ser que todo el pasaje que trae el Cádiz de España venga a la Habana para aquí ser examinado.


CHAUFFEUR..... CORRA..... A....

Los Precios Fijos

Dé "cranque" y acelere que le pagaré doble la carrera

El chauffeur emprende vertiginosa carrera y para su "Fotingo" frente a

Los Precios Fijos

donde el público se aglomera para aprovecharse de los artículos que esta casa vende a precios de verdadera

GANGA

Los Precios Fijos

en las actuales circunstancias no tienen temor alguno, su valor está por encima de la situación, y lo que Ud. compraba ayer por DIEZ hoy lo compra por DOS.

REINA 5 Y 7



Dr. José M. Pitaluga

DENTISTA

Ha trasladado su gabinete de consultas y operaciones dentales a la casa calle de Neptuno número 138, entre Lealtad y Escobar.

Horas de consulta de 1 a 5 p. m. Teléfono M-4108.

C 140 alt IND. 4 E.



ELEGANTES TRAJES

PARA

CABALLEROS

DE LANA PURA

cuyos precios eran de $75.00 a $80.00 reducidos a

$ 55.00

Debido a la crítica situación creada por la Moratoria hacemos esta oferta especial

La fama de nuestra ropa hace innecesario alabanzas sobre ella

Basta decir que estos trajes son a la par de toda nuestra ropa.

En cuadritos hay surtido completo de tamaños.

La Moda Americana S. A.

CHARLES BERKOWITZ, Presidente.

San Rafael 22, casi esquina a Amistad

Teléfono A-3754

C. 84 1d 4



Jabon Sulfuroso de Glenn

limpia la piel de barros, ronchas y demás afecciones. Contiene

33⅓ de Azuire Puro

limpia, blanquea y hermosea la piel. En un baño tibio al acostarse asegura un sueño descansado. Limpia la piel—Huyese de las imitaciones—obtenga el genuino.

En todas las Droguerías

Tintura Hill para el Cabello y la Barba Negra o Castaño 50c

The Century National Chemical Co. Successors to The Charles N. Crittenton Co. 86 Warren Street. New York City



El Catalán

REINA No. 69

GRAN Liquidación de Juguetes

C. 124 2d 4



MOSAICOS y AZULEJOS

VALENCIANOS Y CATALANES

Para elegir colores y clase, tengan la bondad de pasar por el depósito, Calzada de Concha, esquina a Rodríguez, próximo a Luyanó y para precios económicos, a Ramos Larrea y Compañía, Oficios, número 29; Teléfono A-1454; Habana. O. Larrea y Compañía, Monte, número 214; Teléfono A-7040. (Ferretería de los cuatro caminos.)—Habana.

46170 alt. 16 e.



Educación Comercial

Taquigrafía, Menacongrafía, Aritmética Mercantil, Teneduría de Libros, por partida doble, contabilidad analítica, Inglés, Ortografía, etc.

Unicos que sabemos enseñar, y retamos a que se nos pruebe lo contrario, la CONTABILIDAD ANALITICA, implantada recientemente en las casas comerciales de Europa y América.

La juventud, ávida de triunfar, encontrará en nuestros sistemas, la oportunidad más brillante para abrirse paso.

Llevamos más de un cuarto de siglo de triunfos, ininterrumpidos en la Enseñanza Comercial, aplicando siempre los métodos más prácticos y avanzados.

Enseñamos por Correspondencia todas las materias antes enunciadas. Hacemos copias a máquina.

ACADEMIA "ROYAL"

SAN MIGUEL, 86-88. TEL. A-6320. HABANA.



Para empezar bien el año haga sus pedidos de víveres a

"LA ABEJA CUBANA"

Es el almacén que mejor sirve y sus precios tan económicos como los siguientes:

Arroz canilla mate, arroba $2.45.
Arroz canilla viejo, arroba $3.50.
Azúcar refino, arroba $2.50.
Azúcar turbinado, arroba $2.25.
Frijoles del país, tiernos, arroba, $5.00.
Frijoles blancos de primera, arroba, $3.00.
Papas superiores, arroba $1.40.
Leche Magnolia, caja $14.00.
Aceite fino 1|4 lata $3.00.
Aceite Sensat 1|4 lata, $3.75.
Y así sucesivamente; todos los artículos a precios reducidos.

Reina 15. Tel. A-4385.

C 126 1d 4.



PERRO NEGRO

El día 3 del corriente se ha escapado de su casa Estrella número 79, Segundo Piso, un perro negro lanudo más bien grande que pequeño. Se distingue fácilmente por tener la boca y la lengua toda negra. Es animal peligroso porque muerde a todo el que no sea su amo. La persona que lo haya encontrado diríjase al doctor Gustavo Gutiérrez, Aguiar número 86, quien lo gratificará espléndidamente.

194 4 e.



COMERCIANTES

Les ofrecemos nuestro libro para llevar la contabilidad de cualquier negocio.

Está preparado de manera que se puedan hacer los inventarios y balances a la vez que se lleven la Caja, el Diario y el Mayor.

Competentes tenedores de libros han intervenido en su preparación y está hecho de acuerdo con las prescripciones del "Código de Comercio," y la Ley y Reglamento sobre el impuesto del cuatro por ciento.

Sólo se necesita saber leer para poder llevar nuestro libro.

No adquieran ninguno sin antes ver el que nosotros ofrecemos.

DUARTE Y URIARTE

ENCUADERNACION, RAYADOS Y FABRICA DE LIBROS.

HABANA No. 50. TEL. M-9378. HABANA.

19293 6 e.


FOLLETIN 132

# LA CALUMNIA

(PAGINAS DE LA DESGRACIA)

NOVELA ORIGINAL DE

ENRIQUE PEREZ ESCRICH

(De venta en La Moderna Poesía, Obispo, 125).

(Continúa)

María de un salto en la silla y extiende la mano, como para oir mejor. Su rostro se demuda, y se pasa rápidamente las manos por los ojos.

Blas y Pepa han desaparecido, sin que su hija se aperciba de aquella fuga.

La loca parece meditar, y buscar a sus compañeros con afanosas miradas.

El violín que ha suspendido tan bruscamente sus acordes torna a oirse, pero de un modo desafinado, que hace daño.

El cuadro ha cambiado de aspecto El quinqué apenas alumbra.

De repente la loca se levanta se lleva las manos a as sienes, y retrocede mirando con espantados ojos hacia la ventana.

Un hombre salta por ella; lleva en la mano derecha una tea encendida y en la izquierda una pistola montada.

El traje de este hombre es extraño pintarrajado, infernal.

El primer pensamiento de la loca es huir, pero pronto se repone, y exhalando un grito que no tiene explicaba u [illegible] se [illegible] por [illegible] como un [illegible] ma, como si quisiera defender de aquel monstro a la niña que duerme.

El hombde de la tea se acerca con tranquilo paso adonde está la loca, que sobrecogida de espanto, cae arrodillada a los pies del lecho

Entonces el hombre la coge de un brazo con brumtal ademán, y aplica la llama de la tea a la ropa de la cama, que arde rápidamente, como si como si estuviera empapada con algún ingrediente inflamable, convirtiéndose pronto en una hoguera.

Imposible es decribir el espanto que manifiesta el semblante de la infeliz loca; pero cuando el temor de que se halla poseída llega a su colmo es cuando el hombde dirige el cañón de la pistola hacia el encendido lecho y dispara.

A la detonación, María prorrumpe en espantosos gritos, y pide socorro con todas las fuerzas de sus pulmones cayendo sin sendo sobre el duro pavimento.

Entonces el hombre de la tea corre a la puerta, la abre y dice:

—¡Pronto, pronto vengan ustedes! ¡Oh! ¡Le ha causado un efecto horrible!

Héctor, Blas, Pepa y dos criados entran en la habitación, y mientras unos colocan a María en su cama, otros apagan el fuego que arde en mitad de la sala.

Inútil es decir que el hombre que ha entrado por la ventana es Side Mahomet contraje de árabe.

Hay un momento de verdadera confusión.

Pepa, Blas y el médico rodean la cama exactamente igual a la que acaban de devorar las llamas

En aquel lecho duerme una niña: es Enriqueta.

Trancurre una hora.

María permanece desmayada.

Side Mahomet se pasea con inquietud por la sala, Blans gime en la alcoba, Pepa llora junto a la cabecara, esperando que su hija obra los ojos, y Héctor dirige miradas afanosas al médico, como preguntándole qué debe esperarse de toda aquella farsa.

Mahomet demuestra no comprender las miradas de Héctor.

De vez en cuando se acerca a la alcoba, coloca una de sus manos sobre el corazón de María, y dice en voz baja:,

—¡Cuánto tarda!

Entonces torna a continuar sus paseos.

Por fin se oye en la alcoba un gemido doloroso que indica que el desmayo va a terminar

Rápido como el tigre cuando se revuelve en derredor de sus enemigos Si de Mahomet coge un vendaje que se halla sobre una mesa y eintra en la alcoba.

—Levantadla un poco la cabeza—dice a los que le rodean.

Todos se apresuran a obedecerle.

El médico coloca la venda sobre los ojos de María, y después derrama unas gotas de un líquido de color verdoso como el zumo extraído de las hojas sobre la venda para empaparla.

Un segundo gemido exhala el pecho de la loca.

—¡Todo el mundo fuera!—dice el médico bajando la voz.

Y luego continúa, digiendo la palabra a Pepa;

—Ya sabe usted lo que tiene que hacer

Los testigos de esta extraña escena se colocan a un extremo de la habitación, demostrando en su semblante la mayor incertidumbre.

Transcurren algunos momentos y los gemidos no cesan.

Por fin el médico hace una seña a Pepa, y sta dice en voz alta:

—¡María! ¡Hija mía! ¿Sueñas?

—¿Quién me llama?— responde la loca desde la alcoba.

Todos los semblantes sufren un cambio notable.

El médico indica con un ademán enérgico que guarden silencio.

—Soy yo,—repite la madre,—que, como teolgo quejar, le pregunto que si sueñas.

—Creo que sí

—¿Y qué soñabas?—pregunta Pepa, juntando las manos con ademán suplicante y dirigiendo miridas de gratitud al médico.

—Procuro recordarlo, y no puedo—dice la loca;—las ideas se confunden en mi cerebro; me duele horriblemente la cabeza.

—Pues mira, lo mejor es que procures dormirte de nuevo.

—¿Qué hora es?

Las doce.

—¿Qué noche tan larga! ¿Por qué no enciende usted luz?

—¡Si está encendida!

—No la veo.

—¡Es claro! Si tienen una venda en los ojos.

María se lleva las manos a la cabeza, y dice:

—Es verdad ¿Y por qué la tengo?

—¿No recuerdas que ayer te quemaste las cejas?

—No lo recuerdo.

—¡Qué cosas tienes!

—¡Ah sí! ¡Es verdad!

—Ya sabes que el médico te ha prohibido que te quites la venda.

—No me la quitaré.

Pepa no puede más y cae de rodillas a los pies del médico, le coge una de las manos y se la besa con entusiasmo.

Blas imita a su mujer.

Héctor se enjuga las lágrimas.

Entonces Mahomet les hace seña que le sigan

Todos salen de la habitación.

—¡Se ha salvado!—exclama el jayanes.

Y Pepa, al oir la frase del médico cae desfallecida sobre una butaca, murmurando:

—¡Bendito seas, Dios mío!

... ... ... ... ... ... ... ... ...

Tú, querido lector, dirás tal vez para tu capote: "El recurso de que se vale el novelista, para curar la locura de María, es algo violento." Yo, sin embargo, debo decirte que es histórico, pues a fines del siglo pasado, en un pueblo de Alemania, una pobre loca recobró la razón al ver el lecho de su hijo abrasado por las llamas de un incendio.

Sabido es qué las impresiones fuertes producen buen efecto en los enajenados y que más de ciento recobraron la razón por ellas

El novelista que se quiera preciar de verídico, de lógico, de verosímil, debe estudiar episodios de la vida real y en esta curación si he hecho algo, habrá sido puramente adornarla de la manera que me ha parecido más conveniente para mi libro

CAPITULO III

UN DIALOGO DE ANTAÑO

El lector habrá sin duda, comprendido que la cuna devorada por las llamas estaba vacía.

Poco antes la loca había depositado a la tierna huérfan con amoroso cuidado en su pequeño lecho.

Como siempre, mecía la cuna y cantaba, para dormir a su pequeña compañera; pero Mahomet había dado sus instrucciones, y Pepa aprovechando un descuido de su hija, sustrajo a hurtaquieta de la cama y la condujo a la habitación inmediata.

María nada había visto, y continuó su triste canto.

Después tuvo lugar la escena que hemos bosquejado

El efecto no pudo ser más satisfactorio.

—¡María se ha salvado!

Este es el grito que llena de contento todos los corazones.

Sin embargo, falta mucho para gozarse en el triunfo.

Transcurre la noche.

Nadie puede pegar los ojos, si se excepúa la loca, que después de las palabras cambiadas con su madre, gracias a los efectos del vendaje, se queda dormida.

—Su sueño durará seis horas—dice el médico;—pueden ustedes descansar.

Pero Pepa dice que se halla bien allí, que no quiere acostarse y Héctor y Blas repiten lo mismo.

Mahomet se encoge de hombros, y dice:

—Lo que ustedes gusten pero les prvengo que aquí no hace falta nadie.

El médico se retira a descansar.

Héctor le acompaña hasta su cuarto

Una vez allí, siente separarse sin tranquilizar su espíritu, sin desechar la incertidumbre que la fatiga.

—¿Qué debemos esperar, querido doctor, después de lo ocurrido?—le dice:

—Creo firmemente que se ha dado el gran paso

—¿Luego la demencia ha desaparecido?

—Así lo creo; pero pudiera sobrevenirle una enfermedad grave.

—Enfermedad que usted curará, ¿no es eso?

—Así lo espero; sin embargo, la ciencia no es infalible.

—Nada temo por esa parte.

—Conviene no ser muy confiado.

—Me asusta usted, doctor. ¿Corre peligro la vida de esa joven?

—Mañana daré una respuesta a la pregunta que usted me dirige.

—¡Oh! ¡Qué gana tengo de que amanezca!

—Joven en esta vida todo tiene su término No desee usted acortar el suyo.

Mahomet se dirige a la habitación que le tienen preparada, y no tarda mucho en quedarse dormido.

En cuanto a Héctor, despreciando el sueño, vuelve a reunirse con los padres de María.

Transcurre una hora, y otra, y otra. Por fin, la apetecida aurora aparece en Oriente, y las sombras de la noche comienzan a disiparse.

María duerme.

Héctor, Pepa y Blas esperan con la mayor incertidumbre el momento en que, quebrándose el hilo de aquel sueño, se desvanezcan sus dudas

Sin embargo, en sus corazones vive un resto de esperanza, porque recuerdan las acordes palabras que poco antes pronunciara la loca.

El sol luce por fin y con él la alegría, a vida, se extiende por la tierra.

Cantan los pájaros saludándole desde las copas de los árboles, y gimen dulcemene las hojas empujadas por el céfiro de la mañana.

Las ventanas están abiertas.

Perfumes, luz, armonías: todo lo bello, todo lo sublime que contiene un jardín en la primavera, entra en la habitación de la loca.

Por fin se se percibe algún ruido en la alcoba

Pepa se levanta de su silla, y se acerca a la cama de su hija.

—¿Duermes aún, María?—la dice con cierto temor.

—Me despierto en este instante.

—¿Quieres levantarte?

—No veo nada.

—Pero, ¿no recuerdas que llevas los ojos vendados?

—¡Ah! Sí: es verdad. Creí que era la noche. ¿Dónde está mi ropa?

Pepa coge una de las manos de su hija, y vuelve a decir:

—Tienes calentura

—Efectivamente; me siento muy pesada, y la cabeza me duele bastante.

—¿Quieres seguir mi consejo?

—¿Y por qué no?

—Quédate en cama.

—Tengo que trabajar.

—¡Bah! Lo harás otro día.

—No creo que tenga enfermedad para guardar cama.

—¿Tú qué sabes? No estás buena; te arden las manos.

—Esto no será nada.

## La actuación del...

(Viene de la PRIMERA)

inmigraciones de razas no deseables, derogando leyes que autorizaron dichas inmigraciones; se acordó unánimemente enviarle la mas cordial y efusiva felicitación por su iniciativa, y significarle también, que este Club Rotario está dispuesto a prestarle toda su cooperación y ayuda, para que su Proyecto se convierta en Ley, que proteja al país de los males que indudablemente acarrearía la continua entrada de elementos que en nada favorecen a la sociedad cubana.

Igualmente se acordó recomendar a sus compañeros Senadores de la República, aprueben sin enmiendas ni obstáculos el Articulado de su Proyecto de Ley, tan beneficioso y necesario para todo el país.

Sírvase aceptar la expresión más sincera de nuestra distinguida consideración y merecido aprecio.

Muy atentamente, ROTARY CLUB DE LA HABANA. f) Julio Blanco Herrera, Presidente.

Habana, diciembre 31 de 1920

Honorable señor Secretario de Inctrucción Pública y Bellas Artes
Ciudad

Señor:

En la sesión ordinaria que en el día de ayer celebró este club que me honro en presidir, se tomó el acuerdo de llamar su ocupada atención, hacia el sinnúmero de libros y postales de carácter inmoral, que con profusión desusada se venden, y circulan por todo el territorio de la República, con grave perjuicio de la moral privada del hogar, y de la sociedad en que nos movemos.

Este Club, vería con gusto dictara usted las disposiciones necesarias y oportunas a fin de que se cumpla fielmente lo legislado sobre esa materia, en la seguridad que la generalidad del país, habría de aplaudir sus medidas tendentes a la evitación de ese gran mal que nos ha invadido, cortando con sus disposiciones legales las raíces de este arbol cuyos frutos, no son nada deseables, y mucho menos convenientes, en ningún lugar donde crezca y tome cuerpo.

Puede contar usted que el Club Rotario, le apoyará en esa campaña, y lo hará con toda la fuerza y energía que proporciona la realización de ideas nobles, puras y sanas, prestándole su cooperación y decidido apoyo, en cualquier orden que por usted sea demandado, significándole que cada uno de sus miembros es, y será un paladín esforzado para lograr restarle fuerza a esa inmoralidad tan perjudicial, encaminando todas sus miras, gestiones y acciones, a la extirpación completa y breve de esa plaga social.

o dudo que ha de tomar en consideración nuestro acuerdo, dado el grado de cultura moral que usted posée, y grandemente le honra así como sus reconocidos esfuerzos y probadas tendencias, hacia el bien de la sociedad en que giramos.

Ruego acepte la expresión más sincera de mi distinguida consideración.

Muy respetuosamente, ROTARY CLUB DE LA HABANA. f) Julio Blanco Herrera, Presidente.

Habana, diciembre 31 de 1920

Señor Alcalde Municipal.
Ciudad

Señor:

En la sesión celebrada ayer por este Club Rotario, uno de nuestros compañeros puso de manifiesto lo feo, desagradable, y el mal efecto que presenta ante los ojos de todas las personas que transitan por nuestro paseo del Prado, que en lugar tan concurrido como es, la parte del Malecón donde está situada la glorieta que ocupa la música, se tolere el estado de ruína y desaseo, en que se halla actualmente el antiguo jardín del Hotel Miramar.

Tratado ampliamente dicho asunto, se acordó llamar su ocupada atención hacia tan desagradable y poco edificante espectáculo, recurriendo a su autoridad, para que haga cumplir al propietario del expresado edificio con las reglas que exige el ornato público, obligándose a que en el más breve plazo posible levante nuevas vallas, o cerque convenientemente aquella parte del jardín que por su deporable estado, requiere reparación inmediata, a fin de que desaparezca de la vista del público, el espectáculo ruinoso y de imperdonable abandono que hoy presenta.

Esperando atenderá nuestra indicación con la prontitud en usted reconocida, enviámosle la expresión más sincera de nuestro reconocimiento.

Muy respetuosamente, ROTARY CLUB DE LA HABANA. f) Julio Blanco Herrera, Presidente.

Habana, diciembre 31 de 1920

Honorable Secretario de Obras Públicas.
Ciudad

Señor:

Uno de nuestros compañeros Rotarios llamó la atención del Club, acerca de una columna de concreto que el último Ras de Mar que azotó nuestra querida ciudad, arrancó de su sitio, y que actualmente se encuentra abandonada sobre la acera contigua al Castillo de la Punta, estorbando el tránsito de las personas que constantemente circulan por aquella parte de nuestro Malecón.

En la sesión que en el día de ayer celebró este Club Rotario se acordó llamar su atención sobre dicho deporable abandono, y al mismo tiempo rogar a usted disponga la conducente para que cuanto antes sea recogida la expresada columna, librando de su estorbo aquel concurrido lugar, y con la debida consideración y obligado respeto, le significo lo agradable que para mí sería poder dar cuenta al Club en la sesión del jueves próximo, de haber sido retirada.

Enviámosle la expresión más sincera de nuestro reconocimiento y devota admiración.

Muy atentamente, ROTARY CLUB DE LA HABANA. f) Julio Blanco Herrera, Presidente.


# "La Viña"

**Ave. de Simón Bolívar núm. 21**

**Teléfonos: A-1821 y A-2072.**

No desperdicia ninguna oportuidad de rebajar los precios de sus mercancías en beneficio de sus siempre consecuentes favorecedores y por eso vende:

| | |
|---|---|
| Azúcar fino a granel, arroba | $ 2.40 |
| Arroz canila, viejo, arroba | 3.50 |
| Manteca pura de chicharrón, marca "La Viña," lata de 17 libras | 5.00 |
| La misma lata, de 9 libras | 2.70 |
| La misma lata, de 4 libras | 1.25 |
| Aceite refino de olivas, marca "La Viña," lata de 4 y media libras | 3.50 |
| Aceite de Sevilla, lata de 23 libras | 10.50 |
| Salchichas estilo Viena, lata | 0.13 |
| Exquisitas Judías con puerco | 0.15 |

PIDA NUESTRA LISTA GENERAL DE PRECIOS

# "LA VIÑA"

**Av. Simón Bolívar núm. 21 Teléfonos A-1821 y A-2072**

C. 10.107 1t 31 5d 1.

**VERMIFUGO de B. A. FAHNESTOCK**

expulsa las lombrices, dando alivio en seguida

PARA NIÑOS Y ADULTOS

ABSOLUTAMENTE INOFENSIVO

(ADVERTENCIA)

Asegurese que la palabra Vermifugo este impresa en letras blancas sobre un respaldo rojo.

B. A. FAHNESTOCK CO., PITTSBURGH, PA. E. U. de A.



**NEGRO O DE COLOR DE ROSA**

Cual es el aspecto del humor de cada cual depende casi enteramente de como anda la *digestión.*

Nada marcha bien cuando el estómago trabaja mal.

**KI-MOIDS**

PARA INDIGESTIÓN

la preparación moderna para el estómago alivia y devuelve el sosiego. Pruébelo para convencerse.

PREPARADOS POR SCOTT & BOWNE
Fabricantes de la Emulsión de Scott.


## De Canasí

Diciembre, 27.

AGRADABLE FIESTA

Correspondiendo a atenta invitación que se nos hizo, asistimos el día 25 del presente mes al bautizo de un hijo del apreciable matrimonio Antonio Santana y Verónica Pierre. La ceremonia se efectuó en la casa de mis buenos amigos los esposos García-Pierre y al niño, le pusieron los nombres de Israel Antonio.

Ofició en dicho acto, el párroco de ésta, Rvdo. P. Domingo Rodríguez.

Fueron padrinos, el simpático joven Lorenzo García y la distinguida y elegante señorita Clara García.

Terminada la religiosa ceremonia, fué obsequiada espléndidamente la concurrencia con finos dulces y licores, sirviéndose a las 7 p. m., una exquisita comida.

Se repartieron como souvenir del bautiso preciosas tarjetas.

Terminó tan agradable fiesta ya bien entrada la noche, saliendo todos muy complacidos de las atenciones tenidas por los referidos esposos García-Pierre y especialmente por su simpática hija Clara, que tan amable y complaciente se mostró con todos.

Muchas felicidades deseamos a los venturosos padres y una larga vida a la linda criatura.

EL CORRESPONSAL.

## Homicidio de un sargento

(POR TELEGRAFO)

Manzanillo, Enero 3.

DIARIO.—Habana.

dado Benito Barroso le disparó un

En el interior del cuartel, el soldado Benito Barroso le disparó un tiro al sargento José Tudela, causándole la muerte.

El juez Almeida ha denunciado al empresario de las sillas del parque por cobrar cuarenta centavos por cada asiento.

EL CORRESPONSAL.


# Ward Line

NEW YORK AND CUBAN MAIL STEAMSHIP COMPANY.—VAPORES AMERICANOS DE PASAJE Y CARGA. SALIDAS DE LA HABANA

Para New York, dos veces por semana.

Para Progreso, Veracruz y Tampico, una vez por semana.

Para Vigo, Coruña, Santander y Bilbao, dos veces al mes.

Para Nassau, Bahamas, una vez al mes.

Los tipos de pasajes incluyen comidas y camarote.

Para más pormenores, dirigirse a Prado número 118, Oficina de Pasajes de Primera.

Muralla número 2, Oficina de Pasajes de Segunda y Tercera.

M. H. SMITH, AGENTE GENERAL

OFICIOS, 24 Y 26. HABANA.



**SEMILLA DE GUINEA**

GRAN DEPOSITO

PIDAN A YARZA Y COMPAÑIA

MARTI-CAMAGUEY



**Sanatorio del Dr. Pérez-Vento**

Para señoras exclusivamente. Enfermedades nerviosas y mentales.

Guanabacoa, calle Barreto, No. 62. Informes y consultas: Bernaza, 32.



**GINEBRA AROMATICA DE WOLFE**

**UNICA LEGITIMA**

IMPORTADORES EXCLUSIVOS

—EN LA REPUBLICA—

**PRASSE & Co.**

Tel. A-1694.-Obrapía, 18.-Habana

# Cerveza: ¡Deme media "Tropical"!

# PAGINA MERCANTIL

**Mendoza y Cía.**
BANQUEROS
Cuentas Corrientes - Cuentas de Ahorros, Giros,
PIGNORACIONES Y DESCUENTOS
**OBISPO, 63**
Teléfonos A-2416, A-5957, A-9624

## COTIZACIONES DE AZUCAR

RECIBIDAS POR

MENDOZA Y CA

MIEMBROS DE

The N. York Coffee and Sugar Exch.

ENERO 3

| MESES | Abre hoy Com. | Abre hoy Ven. | Cierra hoy Com. | Cierra hoy Ven. |
|---|---|---|---|---|
| Dcbre. | | 4.70 | 4.70 | 4.75 |
| Enero. | | | 4.75 | 4.80 |
| Febrero. | 4.25 | 4.65 | 4.48 | 4.85 |
| Marzo. | | | 4.87 | 4.90 |
| Abril. | 4.70 | 4.75 | 4.95 | 5.00 |
| Mayo. | | | 5.02 | 5.06 |
| Junio. | 4.90 | 4.95 | 5.10 | 5.12 |
| Julio. | | | | |
| Agosto. | | | | |
| Stbre. | | | | |
| Octubre. | | | | |
| Nvbre | | | | |

## BOLSA DE NUEVA YORK

COTIZACIONES DE MENDOZA Y Ca.

ENERO 3

| | Abre | Cierre |
|---|---|---|
| Amer. Beet Sugar. | 44 | 45 |
| American Can. | 26 | 27½ |
| American Locomotive. | 82⅛ | 82⅛ |
| Amer. Smelting and Ref. | 36¾ | 36½ |
| Amer. Sugar Ref. | 91¾ | 92¾ |
| Anaconda Copper. | 35 | 35½ |
| Atlantic Gulf. | 79¾ | 80½ |
| Baldwin Locomotive. | 85 | 86¼ |
| Bethlhem Steel B. | 56¼ | 56⅝ |
| California Petroleum. | | 26 |
| Canadian Pacific. | 117¼ | 116 |
| Central Leather. | 37⅞ | 37½ |
| Chesapeake and Ohio. | | 60⅝ |
| Chi., Mil and St. Paul pref. | 44 | 44¼ |
| Corn Products. | 65½ | 67 |
| Crucible Steel. | 75½ | 77½ |
| Cuba Cane Sugar com. | 23¾ | 23 |
| Cuba Cane Sugar pref. | 65¼ | 64½ |
| Cuban Amer. Sugar New. | 29 | 28¾ |
| Fisk Tire. | 11⅞ | 11½ |
| General Cigar. | | 55½ |
| General Motors New. | 14⅜ | 14⅞ |
| Inspiration Copper. | 31 | 32 |
| Inter. Consolid com. | 4⅞ | 4¼ |
| Interb. Consolid pref. | | 11¼ |
| Intern. Merc. Mar. pref. | 52 | 53 |
| Ide midem comunes. | 12¼ | 13½ |
| Kennecott Copper. | 18 | 19 |
| Keystone Tire and Rubber. | | 9¼ |
| Lackawanna Steel. | 52¾ | 54 |
| Lehigh Valley. | 54½ | 54 |
| Loft Incorporated. | 10⅞ | 11¾ |
| Lorrillard. | | 139 |
| Manati Sugar. | | 68 |
| Mexican Petroleum. | 158 | 160½ |
| Midvale comunes. | 31⅞ | 32⅝ |
| Missouri Pacif certif. | 20 | 19⅝ |
| N. Y. Central. | 73¾ | 73¾ |
| Nova Scotia Steel. | | 32 |
| Pan American. | 73¾ | 76 |
| Pierce Arrow Motor. | 19¾ | 21 |
| Punta Alegre Ex. | 47 | 46½ |
| Reading comunes. | 82¾ | 82⅞ |
| Repub. Iron and Steel. | 61 | 62⅝ |
| St. Louis S. Francisco. | 23⅛ | 23½ |
| Sinclair Oil Consolidt. | 24 | 24 |
| Southern Pacific. | 101 | 99¼ |
| Southern Railway com. | 23¾ | 23 |
| Studebaker. | 45 | 45¾ |
| Union Pacific. | 119¾ | 119½ |
| U. S. Food Products. | 21⅝ | 23 |
| U. S. Indust. Alcohol. | 64½ | 65⅞ |
| U. S. Rubber. | 63½ | 65½ |
| U S. Steel comunes. | 81¼ | 81½ |
| Willys Overland. | | 6½ |

## MERCADO FINANCIERO

(Cable recibido por nuestro hilo directo.)

### Valores.

NUEVA YORK, enero 3.—(Por la Prensa Asociada).

El año en la Bolsa de Valores empezó con cierta tentativa para que se extendiese la animación reinante la semana pasada, siendo esto seguido de una pesadez irregular al medio día y de un riguroso movimiento de retroceso a última hora, con muchas ganancias sustanciales a la hora del activo cierre.

Casi la única excepción fué Atlantic Gulf, que bó siete puntos hasta el nuevo bajo record, recuperando únicamente la más pequeña fracción. Las petroleras, de acero, cobre, tabacalera y especialidades de motores estuvieron a la cabeza de este movimiento, junto con las de asfalto, que se sobrepusieron a la lista con una ganancia neta de 7 1|2 puntos. Se vendieron en total 800.000 acciones.

Las predicciones para el nuevo año fueron en parte optimistas; pero en círculos responsables no se hizo esfuerzo alguno para menguar la creencia de que el nuevo reajuste debe inevitablemente preceder a cualquier movimiento que tienda a aclarar el horizonte financiero.

Los acontecimientos adversos que han sobrevenido desde el receso de los días festivos comprenden el anuncio de nuevas quiebras de bancos y suspensiones de dividendos, un aumento en el número de trabajadores sin empleo, la reducción de las exportaciones y el nuevo descenso del tonelaje ferroviario.

El veto del presidente Wilson a la resolución de guerra financiera, seguido prontamente de su adopción por el Senado, está en consonancia con las esperanzas de los altos círculos financieros y no ha ejercido influencia alguna en el mercado de valores, aunque probablemente ha contribuído a dar estabilidad a las cotizaciones de los granos y del algodón.

El mercado monetario estuvo casi paralizado. Cambios extranjeros estuvieron algo mixto y confuso, mejorando las esterlinas, mientras los giros franceses, españoles y griegos se debilitaban.

Los bonos estuvieron encalmados, pero por lo general firmes, avanzando la mayor parte de las emisiones de la Libertad. Las ventas totales, valor a la par, ascendieron a 13.250.000 pesos.

### Azúcares.

NUEVA YORK, enero 3.—(Por la Prensa Asociada).

El mercado local de azúcar crudo estuvo más firme, pero los precios no se alteraron, anunciándose algunos más negocios. Hubo ventas de 37.500 sacos de azúcares de Cuba, tres mil sacos de Puerto Rico y 11.550 sacos del Perú, todo esto igual a 5.39 para la centrífuga. El cierre fué firme a cuatro y tres octavos de centavos para los de Cuba, costo y flete, igual a 5.39 para la centrífuga.

No hubo cambio en el mercado del refino ni se notó aumento en la demanda, que nuevamente fué ligera. Los precios cotizados fueron de 7.90 a ocho centavos para el granulado fino. Los azúcares futuros estuvieron menos tirantes al principio hubo liquidación dispersa y después de bajar de nueve a diez puntos se reanimaron en las operaciones para cubrirse varias compras instigadas por la mayor firmeza del mercado ordinario. Los precios finales fueron de 10 a 20 puntos netos más altos. El cierre fué: enero, 4.70; marzo, 4.80; mayo, 4.95 y julio 5.10.

## MERDADO DEL DINERO

NUEVA YORK, enero 3.—(Por la Prensa Asociada).

(Cable recibido por nuestro hilo directo)

Papel mercantil, 7 3|4 a 8.
Cambios, irregulares.

### Libras esterlinas

| | |
|---|---|
| 60 días billetes. | 3.49½ |
| Esterlinas, billetes. | 3.48 |
| Comercial, 60 días billetes sobre bancos. | 3.49¼ |
| Cable. | 3.54⅞ |
| Demanda. | 3.54 |

### Francos

| | |
|---|---|
| Demanda. | 5.85 |
| Cable. | 5.87 |

### Francos belgas

| | |
|---|---|
| Demanda. | 6.15 |
| Cable. | 6.17 |

### Francos suizos

| | |
|---|---|
| Demanda. | 15.24 |

### Florines

| | |
|---|---|
| Demanda. | 31.33 |
| Cable. | 31.43 |

### Liras

| | |
|---|---|
| Demanda. | 3.44 |
| Cable. | 3.46 |

### Marcos

| | |
|---|---|
| Demanda. | 1.35 |
| Cable. | 1.36 |

### Plata en barras

| | |
|---|---|
| Del país. | 99½ |
| Extranjero. | 65⅝ |

### Bonos

| | |
|---|---|
| Ferrocarrileros. | Firmes |
| Del gobierno. | Firmes |

### Préstamos

Firmes 60 días, 90 días y 6 meses, 7 1|4 a 7 1|2.

### Ofertas de dinero

Firmes.

| | |
|---|---|
| La más alta. | 7 |
| La más baja. | 7 |
| Promedio. | 7 |
| Cierre. | 6 |
| Ofertas. | 7 |
| Ultimo préstamo. | 7 |
| Aceptaciones de los bancos. | 6 ¼ |
| Peso mejicano. | 50 |
| Cambio sobre Montreal. | 14 ⅞ |
| Grecia, demanda. | 7.20 |

## COTIZACION DE LOS BONOS DE LA LIBERTAD

NUEVA YORK, enero 3.—(Por la Prensa Asociada).

Los últimos del 3 1|2 por 100 a 91.00.
Los primeros del 4 por 100 a 85.24.
Los segundos del 4 por 100 a 85.34.
Los primeros del 4 1|4 por 100 a 85.52.
Los segundos del 4 1|4 por 100 a 85.50.
Los terceros del 4 1|4 por 100 a 88.62.
Los cuartos del 4 1|4 por 100 a 85.60.
Los de la Victoria del 4 3|4 por 100 a 96.00.
Los de la Victoria del 4 3|4 por 100 a 96.02.

## BOLSA DE LONDRES

LONDRES, enero 3.— (Por la Prensa Asociada).

| | |
|---|---|
| Consolidadas. | 44 ¾ |
| Unidos. | 63 |

## BOLSA DE PARIS

PARIS, enero 3.—)Por la Prensa Asociada).

Las ventas estuvieron firmes en la Bolsa.

La renta del 3 por 100 se cotizó a 58 francos 40 céntimos.

Cambio sobre Londres a 60 francos 55 céntimos.

Empréstito del 5 por 100 a 85 francos 20 céntimos.

El peso americano se cotizó a 17 francos 7 1|2 céntimos.

## BOLSA DE MADRID

MADRID, enero 3.—(Por la Prensa Asociada).

| | |
|---|---|
| Esterlinas. | 26.45 |
| Francos. | 44.20 |

## COTIZACION DE LA PESETA

NUEVA YORK, enero 3.—(Por la Prensa Asociada).

La peseta española se cotizó a 13 centavos y 32 centésimos moneda americana.

## Bolsa de New York

PRENSA ASOCIADA

Enero 3

| | |
|---|---|
| Acciones | 802.300 |
| Bonos | 13.060.000 |

## LONJA DEL COMERCIO

COTIZACIONES DE LAS DOS ULTIMAS DECENAS Y DE PRINCIPIOS DEL AÑO

| | | 30 Dic. 1920 Pesos De | 30 Dic. 1920 Pesos A | 20 Dic. 1920 Pesos De | 20 Dic. 1920 Pesos A | 20 Feb. 1920 Pesos De | 20 Feb. 1920 Pesos A |
|---|---|---|---|---|---|---|---|
| Aceite de oliva, caja de 23 libras. | qq. | | 35.00 | | 39.00 | | 43.00 |
| Aceite refino latas de 23 libras. | " | | 57.00 | | 57.00 | | |
| Aceite refino latas de 9 libras. | " | | 59.00 | | 59.00 | | |
| Aceite refino, latas de 4 1|2 libras. | " | | 61.00 | | 61.00 | | |
| Aeite refino, latas de 2 1|2 libras. | " | | 63.00 | | 63.00 | | |
| Aceite refino, latas de 1 libras. | " | | 65.00 | | 65.00 | | |
| Aceite de EE. UU., caja de 80 libras. | | | 25.00 | | 25.00 | | 29.50 |
| Aceitunas en bocoyes. | | | | | | | |
| Aceitunas en cajas. | | 7.50 | 10.00 | 7.75 | 10.00 | 7.50 | 10.50 |
| Aceite de maí. | qq. | | | | | | |
| Ajos murcianos, chicos, mancuerna. | | 0.20 | 0.50 | 0.25 | 0.50 | | |
| Ajos valencianos, mancuerna. | | 0.30 | 0.60 | 0.35 | 0.70 | 1.00 | 1.20 |
| Ajos catalanes, mancuerna. | | 0.35 | 0.70 | 0.35 | 0.70 | 0.50 | 1.40 |
| Alcaparras, caja de 6 pomos. | | | 6.00 | | 6.00 | | 6.50 |
| Almendras en latas. | | | 45.00 | | 45.00 | | |
| Almendras en sacos. | | | 40.00 | | 40.00 | | 75.00 |
| Almidón de yuca, en grano. | | | 7.50 | | 7.50 | | 7.50 |
| Almidón molido. | | | 7.75 | | 7.75 | | 8.00 |
| Alpiste. | | | 6.00 | | 6.00 | | 9.00 |
| Alpargatas españolas, docena. | | 5.00 | 6.25 | 5.00 | 6.25 | 5.00 | 6.75 |
| Alpargatas del país docena. | | | | | | 14.75 | 5.00 |
| Anís. | qq. | | 13.00 | | 13.00 | | 16.50 |
| Arroz de Valencia. | " | | 11.00 | | 11.00 | | |
| Arroz de la India. | " | | | | | | |
| Arroz de los Estados Unidos. | " | 5.00 | 12.00 | 5.00 | 12.00 | 11.00 | 14.00 |
| Arroz de Saigón. | " | | 17.50 | | 7.50 | | |
| Arroz canilla viejo. | " | | 12.00 | | 12.50 | | |
| Arroz canilla maté. | " | | | | | 13.50 | 13.75 |
| Avellanas, en sacos. | " | 10.00 | 12.00 | | 12.00 | | 15.00 |
| Azafrán, libra. | | | 18.00 | | 18.00 | | 18.00 |
| Bacalao. | qq. | | | | | | 10.00 |
| Pescadilla. | " | | | | | | 14.00 |
| Rebalo. | " | | | | | | 14.00 |
| Bacalao Halifax y Estados Unidos. | " | | 18.50 | | 18.50 | 19.50 | 24.00 |
| Bacalao, en tabales. | " | | | | | | 14.00 |
| Bacalao noruego. | " | | 22.00 | | 22.00 | | |
| Otras clases de bacalao y pescado chico. | " | [illegible].00 | 15.00 | 13.00 | 15.00 | 13.00 | 18.00 |
| Calamares caja de 48|4. | | | 8.25 | | 8.25 | 8.25 | 8.75 |
| Café del país. | qq. | 30.00 | 33.00 | 30.00 | 33.00 | 36.00 | 38.00 |
| Café de Puerto Rico. | " | 30.00 | 36.00 | 30.00 | 36.00 | 39.00 | 42.00 |
| Cebollas gallegas. | qq. | | 3.00 | | 3.00 | | |
| Cebollas de los EE. UU. en huacales | | | 2.25 | | 2.25 | | 6.50 |
| Cebollas de EE. UU. en saco. | | | 4.00 | | 4.00 | | |
| Cebollas del país. | | | | | | 10.50 | 11.00 |
| Ciruelas caja. | | | | | | | 8.00 |
| Cerveza, en cajas de 6 docenas de botellas. | | | 30.00 | | 30.00 | | 18.00 |
| Cognac de España, caja. | | 18.00 | 22.00 | 18.00 | 22.00 | 17.00 | 19.00 |
| Cognac de Francia. | | | 18.00 | | 18.00 | | 18.00 |
| Cognac del país. | | 4.50 | 10.60 | 4.50 | 10.60 | 4.50 | 10.60 |
| Cognac del país, garrafón. | | 5.00 | 10.00 | 5.00 | 10.00 | 5.00 | 10.00 |
| Cominos morunos, en sacos. | qq. | | 12.00 | | 12.00 | | |
| Cominos de Málaga en sacos. | " | | 13.00 | | 13.00 | | |
| Castañas en sacos. | " | 22.00 | 19.00 | | | | |
| Chicharos, en sacos. | " | | 5.00 | | 5.00 | | 9.00 |
| Chorizos de Asturias, lata. | | | 3.25 | | 3.25 | | 3.00 |
| Chorizos de los Estados Unidos, caja de 12 latas. | | 35.00 | 45.00 | 35.00 | 45.00 | 30.00 | 36.00 |
| Chorizos de Vizcaya, caja de 4|4. | | | 8.00 | | 8.00 | | 8.25 |
| Chorizos del país, cajas de 24 latas. | | 30.00 | 34.00 | 30.00 | 34.00 | 30.00 | 34.00 |
| Fideos de España las cuatro cajas, según peso. | | | | | | 24.00 | 30.00 |
| Fideos de los EE. UU. las cuatro c. | | 6.00 | 10.00 | 6.00 | 10.00 | 6.00 | 10.00 |
| Fideos del país, las cuatro cajas. | | | 8.00 | | 8.00 | | 4.00 |
| Maíz de provincias, en saco. | qq. | | | | | | |
| Maíz de Oriente, en saco. | " | | | | | | |
| Maíz argentino, en sacos. | " | | 3.75 | 3.00 | 3.75 | | 5.00 |
| Maíz de los Estados Unidos en saco. | " | | 3.25 | | 3.50 | | 6.00 |
| Avena en saco. | " | | 4.25 | | 4.50 | | 7.00 |
| Afrecho en saco. | " | | 4.50 | | 4.50 | 3.75 | 4.25 |
| Heno, en pacas. | " | | 5.50 | | 5.50 | | 4.25 |
| Frutas de España, caja | | | | | | | |
| Melocotones de California, caja. | | 6.50 | 12.50 | 6.50 | 12.50 | 9.00 | 12.50 |
| Peras de los EE. UU., caja. | | 9.00 | 12.00 | 6.00 | 12.00 | 6.00 | 11.00 |
| Frijoles negros del país en sacos. | qq. | | 16.00 | | 18.00 | | 15.50 |
| Frijoles blancos mediano, íd íd. | " | | | | 10.50 | | |
| Frijoles negros de México corrientes | " | | | | | | 14.50 |
| Frijoles orilla, íd. íd. | " | | | | | | |
| Frijoles negros del Brasil íd. íd. | " | | | | | | 12.00 |
| Frijoles blancos, medianos, íd. | " | | 10.00 | | 10.50 | | |
| Frijoles gordos, íd. íd. | " | | | | | | |
| Frijoles rayados largos, íd. íd. | " | | 8.75 | | 8.75 | | 9.50 |
| Frijoles rosados, íd. íd. | " | | 10.50 | | 10.25 | | 10.00 |
| Frijoles colorados medianos íd. íd. | " | | 11.50 | | 11.50 | | 11.50 |
| Frijoles de Lima, íd. íd. | " | | 12.50 | | 12.50 | | |
| Frijoles de carita, íd. íd. | " | | | | | | 11.00 |
| Garbanzos chicos de México, íd íd. | " | | | | | | |
| Garbanzos nuevos, íd. íd. | " | | 8.00 | | 9.00 | | |
| Garbanzos gordos íd íd. | " | | 8.00 | | 9.00 | | 11.50 |
| Garbanzos monstruos íd. íd. | " | | 15.00 | | 15.00 | | 16.00 |
| Guisantes españoles, caja de 1|2 libra | | | 4.00 | | 4.00 | | |
| Guisantes íd., caja 1|4 libra. | | | 4.50 | | 4.50 | | |
| Guisantes americanos, los 48 cuartos | | [illegible].00 | 7.00 | 6.00 | 7.00 | 4.50 | 7.00 |
| Ginebra caja. | | 18.00 | 26.00 | 18.00 | 26.00 | | 26.00 |
| Ginebra, en garrafón. | | 6.50 | 8.50 | 6.50 | 8.50 | 6.50 | 7.50 |
| Harina, en sacos. | qq. | 12.00 | 14.50 | 12.00 | 14.50 | 13.00 | 16.50 |
| Higos, caja. | | | 1.00 | | 1.00 | | 4.00 |
| Jabón americano, caja. | | 9.00 | 14.00 | 9.00 | 14.00 | 8.50 | 12.00 |
| Jabón amarillo, catalán. | | | 15.50 | | 15.50 | | 18.00 |
| Jabón de Mallorca. | | 13.50 | 14.00 | 13.50 | 14.00 | 14.00 | 15.00 |
| Jabón de Andalucía. | | | 23.00 | | 23.00 | | 23.00 |
| Jabón del país. | | 9.00 | 13.00 | 9.00 | 13.00 | 9.00 | 13.00 |
| Jamones de EE. UU., en tercerolas. | qq. | | | | | | |
| Jamones de EE.UU. caja. | " | | 38.00 | | 38.00 | 36.00 | 50.00 |
| Jamón Pierna. | " | | 31.00 | | 31.00 | 28.00 | 33.00 |
| Jamón paleta. | " | | 32.00 | | 32.00 | | 31.00 |
| Jarcia de Manila. | " | | 23.50 | | 23.50 | | 22.50 |
| Jarcia Sisal. | " | | 26.00 | | 26.00 | | |
| Jarcia Sisal Rey. | " | | | | | | |
| Jarcia Manila especial. | " | | 34.00 | | 34.00 | | 33.00 |
| Lacones. | " | | | | | | |
| Laurel. | " | | 14.00 | | 14.00 | | 16.00 |
| Leche condensada y evaporada, caja de 48 latas. | | [illegible] | 13.50 | 9.25 | 13.50 | 9.10 | 12.50 |
| Longanizas, libra. | | | 2.00 | | 2.00 | | 2.00 |
| Manteca, en tercerolas. | qq. | | 21.50 | | 24.50 | | 27.00 |
| Manteca en latas de 17 libras. | " | | 26.75 | | 27.75 | | |
| Manteca en latas de 7 libras. | " | | 27.50 | | 28.50 | | |
| Manteca en latas de 3 libras. | " | | 29.50 | | 30.50 | | |
| Mantequilla EE. UU. caja. | | 80.00 | 95.00 | 80.00 | 95.00 | 80.00 | 95.00 |
| Mantequilla holandesa, íd. | | | | | | | |
| Mantequilla del país en latas de 4 libras. | | 40.00 | 65.00 | 40.00 | 55.00 | 35.00 | 50.00 |
| Mantequilla del país en lata de 1|2 libra. | | 85.00 | 90.00 | 85.00 | 90.00 | | 95.00 |
| Mantequilla de España caja. | | 66.00 | 70.00 | 70.00 | 80.00 | 65.00 | 70.00 |
| Mantequilla danesa, íd. | | 95.00 | 100.00 | 95.00 | 100.00 | 95.00 | 100.00 |
| Mortadella. | | | 75.00 | | 75.00 | | |
| Morcillas, libra. | | | 2.50 | | 2.50 | | |
| Membrillo, caja de 96 libras. | | | 30.00 | | 30.00 | | |
| Nueces, en sacos. | qq. | | 14.00 | | 14.00 | | |
| Orégano íd. | " | 0.11 | 0.30 | 0.11 | 0.30 | | |
| Papel, resma. | | | 7.50 | | 7.00 | | 8.50 |
| Patatas de EE. UU. en barriles. | | | | | | | 7.00 |
| Patatas del país en saco. | | | | | | | 11.00 |
| Patatas del Canadá, en tercerolas. | | | 1.50 | | 1.50 | | 2.50 |
| Pasas, caja. | | | 9.50 | | 10.00 | | 8.00 |
| Pimientos, en cuartos caja. | | | | | | | 5.00 |
| Pimientos, en media lata. | | | | | | | |
| Pimentón. | qq. | 30.00 | 50.00 | 35.00 | 50.00 | | |
| Queso de Holanda, media crema. | | | 35.00 | | 55.00 | 75.00 | 80.00 |
| Queso de Holanda, crema entera. | | | 60.00 | | 60.00 | | |
| Queso del país. | | | | | 33.00 | | 26.00 |
| Queso de Islas. | qq | | | | | | 65.00 |
| Queso crema del país. | " | | | | | 62.50 | 65.00 |
| Queso de los Estados Unidos. | " | | | | | 42.00 | 53.00 |
| Sal molida. | " | | 3.00 | | 3.50 | | 4.00 |
| Sal en grano. | " | | 3.00 | | | | 4.00 |
| Sardinas americanas en latas 1 lb. | | 9.50 | 10.00 | 9.50 | 10.00 | | 9.25 |
| Sardinas España, en lata los 4|4. | | 0.38 | 0.60 | 0.38 | 0.60 | 0.40 | 0.75 |
| Sardinas en tabales. | qq. | | | | | | 3.00 |
| Sidra, caja. | | 7.00 | 10.00 | 7.00 | 10.00 | 6.00 | 9.00 |
| Pescado en lata, surtido caja. | | 15.00 | 16.00 | 15.00 | 16.00 | | |
| Tasajo. | qq. | | 27.00 | | 28.00 | | 36.00 |
| Tocineta. | " | | 24.50 | | 27.00 | 25.00 | 30.00 |
| Tomate nat., las 24 medias. | | | 3.00 | | 3.00 | | 4.00 |
| Tomate nat., los 48 cuartos. | | | 3.50 | | 3.50 | | 5.00 |
| Pasta tomate las 24 medias. | | | 2.75 | | 2.75 | | 4.00 |
| Pasta tomate, los 48 cuartos. | | | 3.00 | | | | |
| Puré de tomate en 1|8. | | | 2.75 | | 2.75 | | 4.00 |
| Pasta tomate americana, tercios. | | | 2.75 | | 2.75 | | 4.00 |
| Tomate nat. las 24 medias. | | | 3.50 | | 3.50 | | 3.00 |
| Tomate nat. americano, tercio. | | | 4.50 | | 4.50 | | 5.25 |
| Turrón, libra. | | | 35.00 | | 35.00 | | 36.00 |
| Unto. | qq. | | | 18.00 | 20.00 | | 10.00 |
| Velas americanas las 4 cajas. | | | 10.00 | | | | |
| Velas americanas íd. íd. | | 120.00 | 130.00 | 120.00 | 130.00 | 120.00 | 130.00 |
| Vino tinto de Cataluña, pipa. | | | | | | | |
| Vino tinto Cataluña, 1|2 pipa. | | | | | | | |
| Vinto tinto de Cataluña, 1|4 pipa. | | 120.00 | 130.00 | 120.00 | 130.00 | 120.00 | 130.00 |
| ino tinto Valencia, pipa. | | | | | | | |
| Vino tinto Valencia, en 1|4 pipas. | | 120.00 | 130.00 | 120.00 | 130.00 | 120.00 | 130.00 |
| Vino tinto Alicante, pipa. | | | 31.00 | | 35.00 | 40.00 | 50.00 |
| Vino tinto navarro, en 1|4. | | 33.00 | 36.00 | 35.00 | 40.00 | 40.00 | 50.00 |
| Vino Rioja, el cuarto. | | 9.00 | 14.00 | 9.00 | 14.00 | | |
| Vino en cajas. | | 28.00 | 30.00 | 28.00 | 30.00 | 28.00 | 30.00 |
| Wiskey escocés, caja. | | 15.00 | 17.00 | 15.00 | 17.00 | 15.00 | 17.00 |
| Wiskey de Canadá, íd. | | 24.00 | 28.00 | 24.00 | 28.00 | 24.00 | 28.00 |
| Wiskey americano íd. | | | | | | | |

## ASOCIACION DE NOTARIOS COMERCIALES

### Información sobre azúcares

ENERO 3

NEW YORK

Núm. 1. New York.—Mercado más firme y activo.

Núm. 2.—Existe mayor interés de parte de los compradores a base de 4 3|8 centavos f. y c Cuba. El azúcar de pleno derecho se cotiza a 4 1|8 c. s. y f. y a 5.39 centavos c. s. y f. el azúcar de Puerto Rico.

Núm. 3.—Se han vendido 1.650 toneladas del Perú a 4 1|8 centavos c. s. y f. y 3.000 sacos de Puerto Rico a flote a 5.39 centavos c. s. y f. a la Federal Sugar Refining Company.

Núm. 4.—Se han vendido 22.500 sacos de Cuba en puerto a 4 3|8 centavos c. y f. a la Federal Sugar Refining Company y 15.000 sacos de Cuba en puerto, a 4 3|8 centavos c. y f. a Arbuckle Brothers.

Núm 5.—El mercado continua firme, a base de las anteriores opecaciones. Varios refinadores están en el mercado y se esperan nuevas e importantes transacciones.

Núm. 6.—Las últimas noticias llegadas de Cuba respecto al retraso de la zafra ejerce favorable influencia en los precios.

### Refino.

Este mercado, aunque firme, no acusa variación. Se cotiza a ocho centavos menos 2 por 100. Algunos refinadores, sin embargo, operan en pequeña escala a 7.90 centavos. La demanda es más activa.

### Futuros.

Este mercado abrió a la espectativa; pero en general firme, reflejando la mejor impresión del otro mercado. Cerró con notable avance sobre la apertura. Enero, de 4.70 a 4.75; febrero, de 4.75 a 4.80, Marzo, de 4.48 a 4.85; abril, de 4.87 a 4.90. mayo, de 4.95 a 5.00; junio, de 5.02 a 5.05; julio, de 5.10 a 5.12. Las operaciones fueron relativamente limitadas.

### Mercado local.

Firme y bien impresionado abrió este mercado en consonancia con el mejor tono del mercado comprador. Se ha efectuado una operación de 6.000 sic de la zafra nueva al precio de 4 cts. libre a bordo en el puerto del Material para embarque próximamente durante el mes de febrero.

### La zafra.

Durante la semana última según informes de los señores Vumá y Mejer, se han recibido 2.788 toneladas de la zafra de 1919 a 20 y se exportaron de propia zafra 3.240 toneladas. Quedan en existencias 191.317 toneladas. De la nueva zafra se han recibido en la última semana 4.671 toneladas y el total de azúcar nueva existente asciende a 17.720 toneladas.

### El tiempo.

Es muy variable e irregular lo que impide el progreso de la zafra pues a esta fecha sool muelen treinta centrales contra 127 en igual fecha del año pasado.

## OCHENTA Y DOS DETALLISTAS, SOCIOS DE LA LONJA

Puestas en vigor desde el día primero de enero del año actual las reformas introducidas en el reglamento de la Lonja del Comercio, en cuyos salones de contratación, sólo tienen entrada los asociados, ayer acudieron a la Secretaría de dicha Institución, inscribiéndose como tales, ochenta y dos detallistas.

## NOTARIO COMERCIAL

El señor Diego de Cubas y Serrate, ha quedado habilitado para ejercer como corredor de comercio en la plaza de Niquero, a virtud del correspondiente título que para tal fin le ha sido expedido por el Honorable señor Secretario de Agricultura, Comercio y Trabajo y mediante la prestación de la fianza de Ley.

## INFORMES SOBRE LA BOLSA DE NEW YORK

Hoy se cotizan ex-dividendo N. York Central, Corn Product y Punta Alegre. El dinero al 7 por 100.

MENDOZA Y CA.

9.26.—Parece como que el alza continuará.

9.50.—La tendencia del mercado es de baja nuevamente.

10.03.—Hoy se cotizan ex-dividendo Punta Alegre, 2; New Rork Central, 1 y cuarto y Corn Products 1 por 100.

11.45.—Los cobres están muy firmes.

10.59.—Los bonos de la Cuba Cane al 82 1|2.

2.34.—Los bonos de la Cuba Cane han subido al 85.

CARRILLO Y FORCADE.

## ASOCIACION DE COMERCIANTES

En su nuevo domicilio, calle de Chacón, celebrará sesión el miércoles, a las 3 p. m., el directorio de la Asociación de Comerciantes, para tratar sobre la salida de este puerto del vapor Pozlan, sin haber efectuado su descarga.

## CAMBIOS

| | |
|---|---|
| New York, cable. | 101 ½ |
| New York, vista. | 101 |
| Londres, cable. | 3.61 |
| Londres, vista. | 3.60 |
| Londres, 60 días vista. | 3.57 |
| París, cable. | 30 ¾ |
| París, vista. | 30 ½ |
| Madrid, cable. | 89 |
| Madrid, vista | 88 |
| Hamburgo, cable. | 6 |
| Hamburgo, vista. | 5 ¾ |
| Zurich, cable. | 77 ½ |
| Zurich, vista. | 77 |
| Milano, cable. | 18 ¾ |
| Milano, vista | 18 |
| Bélgica, cable. | |
| Bélgica, vista. | |
| Rotterdam, cable. | 32 ½ |
| Rotterdam, vista. | 32 |
| Amberes, cable. | 33 ½ |
| Amberes, vista. | 33 |
| Toronto, cable. | 90 |
| Toronto, vista. | 89 ½ |

## PROMEDIOS DE LAS COTIZACIONES DE AZUCARES

### Habana

No se han efectuado operaciones esta quincena.

### Matanzas

No se han efectuado operaciones esta quincena.

### Cárdenas

No se han efectuado operaciones esta quincena.

### Cienfuegos

Primera quince 3.211 centavos libra.

### Sagua la Grande

Primera quince . . 3.0375 centavos libra.

## LONJA DEL COMERCIO DE LA HABANA

### Cotización oficial del día 3 de enero.

Aceite de oliva en latas de 23 libras a 42 centavos libra.

Ajos, según tamaño, de 60 centavos a $1.25 manguerna.

Arroz canilla viejo, a 13 centavos

Arroz semilla a 7 1|2 centavos libra.

Arroz Valencia a 12 centavos libra.

Arroz americano tipo Valencia a 12 centavos libra.

Azucar refino a 9 centavos la libra.

Azucar turbinada a 7 centavos la libra.

Azúcar turbinada a 10 centavos la libra.

Bacalao americano de 20 a 28 pesos caja de 96 libras.

Café Puerto Rico de 34 a 36 centavos libra.

Café país, de 30 a 33 centavos libra.

Cebollas americana sa 2.50 pesos hua cal de 45 libras.

Cebollas valencianas, a 6.50 centavos libra.

Cebollas gallegas de 2 1|2 centavos la libra.

Fideos del país a 2.20 caja de diez libras.

Frijoles rosados a 11 centavos la centavos libra

Frioles negros del país de 21 a 22 centavos libra.

Frijoles colorados chicos, a 12 centavos la libra.

Frijoles rayados largos, a 9 1|2 centavos la libra.

Frijoles rosados a once centavos la libra.

Garbanzos, cosecha nueva, a 11 1|2 centavos libra.

Garbanzos, cosecha vieja, a 9 centavos libra.

Garbanzos mónstruos a 16 centavos libra.

Harina de trigo de 16 a 16 pesos saco de 200 libras.

Harina de maiz de 6 y medio centavos libra.

Judías blancas a 10 a 11 centavos libra.

Jabón amarillo del país, de 12 a 14 pesos.

Jamones, de 30 a 60 centavos libra, según clase y marca.

Leche condensada, Lechera y Magnolia de 14 a 14.20 la caja.

Leche condensada de otras marcas, de $10 a $13.50 la caja.

Leche evaporada de 9.25 a10.50 según marca.

Manteca de primera en tercerola a 22 pesos 50 centavos.

Mantequilla danesa, latas de media libra de 52 a 55 centavos libra.

Mantequilla holandesa, latas de media libra, de 49 a 52 centavos lata.

Mantequilla asturiana, latas de media libra, a 43 centavos lata.

Mantequilla del país, lata de 4 libras de 45 a 55 centavos libra.

Maiz del Norte de 3 1|4 a 3 1|2 centavos la libra.

Maiz Argentino de 4 a 4 1|2 centavos libra.

Papas americanas en barriles a 7 1|2 pesos barril de 170 libras.

Tocino chico a 27 centavos la libra.

Velas grandes del país a 29 pesos las cuatro cajas

Velas americanas, grandes, a 24 pesos las cuatro cajas.

Velas trabucos del país, a 30 pesos las cuatro cajas.

Vino navarro en cuarterolas a 38 pesos

Papas del Canadá, en tercerolas, de 4 1|2 a 5 centavos libra.

Papas en sacos a 4 y medio centavos libra.

Queso Patagrás a 65 a 70 centavos la libra.

Crema de 70 a 75 centavos la libra.

Sal, a 3 centavos libra.

Tasao punto a 42 centavos la libra.

Tasao pierna a 38 centavos la libra.

Tasao despuntado a 20 centavos libra.

sos la cuarterola.

Vino tinto cuarterolas a 35 pesos la cuarterola.

vino Rioja, la cuarterola, a 40 pesos.

JULIAN LLERA.
Presidente.

**MENDOZA Y CO.**
BANQUEROS
El hecho de ser esta la única casa cubana con puesto en la Bolsa de Valores de Nueva York (NEW YORK STOCK EXCHANGE), nos coloca en posición ventajosísima para la ejecución de órdenes de compra y venta de valores. Especialidad en inversiones de primera clase para rentistas.
ACEPTAMOS CUENTAS A MARGEN.
PIDANOS COTIZACIONES ANTES DE VENDER SUS BONOS DE LA LIBERTAD.
Obispo, 63. Teléfonos: A-5957 A-9624 A-2416

DINERO
PARA
HIPOTECAS
EN
TODAS CANTIDADES
Julio C. Granda
CORREDOR
Obrapía 33 A-6102 A-6104 A-2764

HAVANA JACKSONVILLE, Fla.
**Vapor "CUBA"**
MENOS DE 36 HORAS DE TRAVESIA
Operado eléctricamente. Lujosas comodidades para 240 pasajeros.
CUISINE INMEJORABLE
Sale de Havana — Todos los Martes a las 4 p. m.
Sale de Jacksonville, Fla. — Todos los Sábados a las 3 p. m.
Llega a Jacksonville, Fla. — Jueves a las 8 a. m.
Llega a Havana — Lunes a las 7 a. m.
MIAMI STEASHIP COMPANY,
LONJA 404-406 LYKES BROTHERS, INC., Agentes. TELS. A-3117 A-7419

**The Royal Bank of Canada**
Fundado en 1869
CAPITAL PAGADO. . . . . $ 19.000.000
FONDO

NOTICIAS LOCALES

# DEPORTES

Información CABLEGRAFICA

# HIPODROMO

## LOS PROXIMOS EVENTOS HIPICOS SERAN: EL "CUBAN DERBY", EL GRAN PREMIO DE CUBA", EL "CUBA PRODUCE STAES", EL GRAN MATIONAL HANDICAP", EL "PRESIDENTE MENOCAL HANDICAP" Y EL "INDEPENDENCIA", CON UN TOTAL DE PREMIOS QUE ASCIENDE A SESENTA MIL PESOS

### SELECCIONES

Primera carrera, Thornbloomm, Maricusa, Willie Woods.
Segunda carrera: Short Change, Juanita III, Guardsman.
Tercera carrera: La Kross, B. B. Johnson, Far East.
Cuarta carrera: Furbelow, Penelopa, Cromwell.
Quinta carrera: Sea Prince, Le Balafre, Constantine.
Sexta carrera: Faux Col, Waterford, Litlle Ed.

La casi tercera parte de la brillante temporada hípica que con tanto éxito se desenvuelve actualmente en Oriental Park ha pasado ya a la historia coronada dicha primera etapa con el más franco y lisonjero éxito que ha acompañado a cada una de las fiestas celebradas en los bellos dominios del Cuba-América Jockey Club.

Los prácticos resultados hasta ahora alcanzados se ajustan a la predicción oportunamente hecha sobre la importancia que irían alcanzando sucesivas temporadas hípicas, extremo que el público ha podido corroborar a su paso por la pista este invierno.

La dirección del Jockey Club se muestra altamente satisfecha por la buena acogida que el elemento sportivo de Cuba dispensa al espectáculo que tiene por escenario la más hermosa pista del continente norteamericano, y la sabia administración, le Mr. Frank J. Bruen, el genial y afable manager de Oriental Park, no desmaya un solo instante en procurar todo género de comodidades y halagos para el público, a su paso por el poético rincón del vecino pueblo.

Allí donde los esfuerzos del hombre y los bellos matices de la vegetación tropical se han juntado armoniosamente para regalar la vista del espectador con el radiante y encantador panorama.

Pasado ya el período festivo, encuéntrase la presente temporada en su completo apogeo. El período más largo que aun falta por celebrarse promete acrecentar aun más su brillantez, pues quedan aun por decidir los más ricos stakes, como el Cuban Derby, con premio de 15.000 pesos; el Gran Prize de Cuba, 15.000; Cuba Produce Stakes, 10.000; Gran National Handicap, 10.000; Presidente Menocal Handicap, 5.000 y el Independencia de 5.000, cuyo valor total asciende en conjunto a 60.000 pesos.

### LAS CARRERAS DE ESTA SEMANA

Prometen ser de tan buena calidad como las ya celebradas y aun mejores, merced al cambio favorable que se ha operado en la pista, desde que fué afectada por las recientes lluvias. Para la discusión del buen programa de hoy martes, ha de estar en magníficas condiciones.

Los programas diarios ha de agrupar para las distintas contiendas a buenos ejemplares y finalizará la semana con la celebración del Caribbean Stakes, la rica justa, con premio de 2.500 pesos y cuotas, a milla y dieciséis avos, en la que optarán ejemplares de alta calidad como Buford, Walnut Hall, Nigiht Wind, Ballimooney, Furbelow, Matinee Idol, Willow Tree, All Right Sir, Osgood, War Zone, Armistice, Allivan y otros tan buenos.

Cerca de setenta ejemplares fueron oportunamente inscriptos para tan importante carrera, que promete revestir mayor importancia esta vez, que en sus anteriores celebraciones. El año pasado fué ganada el Caribbean Stakes por Berlín, de W. C. Veant, con Lackawanna, de Armonía, en el segundo puesto y Don Thrush, del señor A. H. Díaz en e itercero

Figura en el buen programa de esta tarde un handicap a cinco y medio furlongs, con premio de 900 pesos, por el que optarán entre otros buenos ejemplares, Cromwell portando por vez primera los colores de su nuevo dueño, el señor Eugenio Alvarez.

## Los vuelos de la Habana a Santiago próximos á efectuarse

La "Compañía Aérea Cubana" cuyos éxitos aviatorios hemos seguido y anotado en estas columnas día por día continúa desarrollando sus actividades a satisfacción de los muchos aficionados que utilizan sus aparatos para volar.

El "record" es muy importante y no podríamos resumirlo sin gran trabajo visto que continuamente se llevan a cabo viajes y excursiones tanto dentro del radio de la capital como fuera a muchos kilómetros de distancia.

La gestión del vicepresidente de la "Compañía Aérea Cubana" Coronel Nicolás de Cárdenas viene siendo muy fructífera y provechosa como lo demuestran los proyectos que próximamente pondrá en vías de realización.

Ayer salió para el Central Cunagua el teniente Lucien Coupet que en su calidad de piloto de la citada empresa estudiará el itinerario que habrá de seguir el "Goliath" contratado para una excursión de amigos que organizan con sus poderosas iniciativas los señores González de Mendoza, principales accionistas de aquel centro azucarero.

Después seguirá M. Coupet para Ciego de Avila, Camagüey y Santiago de Cuba punto término de los viajes que pronto inaugurará la "Compañía Aérea Cubana" con su inmenso "Goliath".

Se buscará terrenos apmlios para aterrizar y emergencia en tan largo recorrido a fin de efectuar los vuelos a largas distancias con toda clase de seguridades.

Pronto pues, podremos trasladarnos de uno a otro confín de la isla por la vía del aire y ello lo deberemos a los esfuerzos de la "Compañía Aérea Cubana' que de todos habrá de merecer apoyo y plácemes.

Los vuelos sobre la Habana y alrededores continúan en todo su favor, he aquí los nombres de los pasajeros del día 31 del pasado mes:

Augusto Fabré; doctor Fernández; Francisco Viñas; María Josefa Hurtado; Oscar Rodríguez; Julio Fernández; Juan Daumy; Luis M. Guerra; Ramón Pérez Casado.

Isaac Rodríguez; Gustavo Pérez; Salvador Alvarez; Carmencita Pérez; Leonor Baltasar; Rosita Plá; Antonio Salgado; Balbino López Sr. Camacho; Josefina Cuquerella.

María de la Guerra; Ladislao Sanjurjo; Pedro Morales; Jorge Belgareche; Angel Rodríguez y señorita Esperanza González.

Cada día es mayor la afluencia de pasajeros a los hangares de la "Compañía Aérea Cubana" habiéndose convertido la aviación en el "sport" preferido de las gentes de buen gusto.

Tanto el día de Año Nuevo como el siguiente, la animación fué extraordinaria hasta el punto de realizar repetidos y brillantes vuelos que encantaron a los numerosos pasajeros, siendo verificados por los aparatos "Goliath' piloteado por el renombrado y experto aviador M. Coupet, el triplace por el no menos célebre y hábil piloto M. de Roig y los aparatos de un solo pasajero por los nuevos pilotos señores Boluda y Saint-André.

Unas setenta personas se calcula que volaron en ambos días cuyos nombres publicamos a continuación:

José Domínguez; Rodolfo Pérez; Doroteo Silva; hermanos José y Narciso Dávalos; Francisco Echemendía; Aurelio Alvarez, Presidente del Partido Conservador

Antonio Túnez; Miles| Marie y Antonette Paux; Marujita Ruiz; Sarah Laborrere.

Señores Presno; Morán; Señorita Fanny Chollet; Carlos Pavon; Rafael Menéndez; Juan Martín Soler y Alvaro Alvarez.

Primeros oficiales del vapor "José Tayá": Raúl Lasteiro; Antonio Arbesu; Eduardo Arango; Carmen Pérez; Fernando Fernández; Manuela Aries; Daniel Pereira.

Oscar Elías; Emilio Juantoreno; Gloria García; José Callejas con un niño de cinco años; Gabriel Rosales; Andrés González; Manuel García; Juan Llanes; Rafael Fuentes; Alberto Muñoz.

Antonio Sierra; Guillermo Duchein; Joaquín Rodríguez; José Campire; Luis Soto; W. Wibryix; M. Charlon; M. Deibe; Jorge Descamps; Julio C. Ortiz; José Cal; Joaquín Mateo; Fernando San Feliz.

Señoritas María de la Guerra; Concepción Alvarez; Josefina Cuquerella; Paquita Morales; Encarnación Diaz; Pura Sanchiz; Domitila López; Ana María Collado y Petra Rodríguez.

El Director del "Heraldo de Cuba", Aldo Baroni y señora.

## Ex-alumnos de las Escuelas Pías

En la última junta directiva, celebrada el 27 del pasado mes se acordó que el team de basket-ball de la Asociación de ex-alumnos de las Escuelas Pías tome parte en el campeonato "Inter-club": dar un beneficio en algún teatro antes de la segunda quincena de febrero: que todos los domingos a las 10 haya misa en la Capilla del colegio (San Rafael 50) para los asociados: que el día cinco del corriente enero se celebre junta directiva, a las ocho y media p. m. e invitar por medio de una comunicación a todos los ex-alumnos a que se hagan miembros de la Asociación.

## Foot-Ball

Un éxito más se ha anotado la Federación Nacional de Foot Ball, con la publicación de un periódico de los intereses de éste deporte. El semanario "El Balón" órgano oficial de es organismo sportivo, que vió la luz pública, el pasado domingo, ha sido acogido, con general beneplácito por los fanáticos. La citada publicación, trae amenos e interesantes trabajos, que contribuyen a enaltecer este noble sport.

Felicitamos a los editores de "El Balón, por el éxito obtenido, en su primer número.

---

El día primero de año y el domingo 2, se celebraron en "Cuatro Caminos Park", emocionantes partidos, con la asistencia de un buen número de fanáticos. Los juegos del día primero tenían el carácter de exhibición. Comenzó el primer de la tarde entre los clubs de primera clase, "Cataluña" y "Vigo". Este juego fué ganado por los catalanes co una anotación de 1X0. El segundo juego de las misma categoría, se efectuó entre los teams Hispano y Olimpia. El desafío se desenvolvió con brillantes jugadas, que fueron ejecutadas por ambos equipos, sobresaliendo las célebres "combinaciones", que siempre pone en práctica el Hispano. El Olimpia atacó con grandes deseos de obtener la victoria, pero el match finalizó sin haber colocado "goals" ninguno de los dos clubs.

Cuando terminó el juego entre el Olimpia y el Hispano, se suscitó un incidente entre los juagodores "Cafetera" del Hispano y Braña y Padrón del Olimpia. En este caso intervino la Policía Nacional, pues los vigilantes especiales de la Federación Nacional, lo único que saben es insultar al público, cuando hay que requerirlo y en casos como este llegan tarde.

A "Cafetera", le han señalado un fianza de doscientos pesos. Braña ingresó en la Covadonga.

El domingo 2, jugaron por la mañana, los equipos de segunda clase, Canarias y Olimpia. El Olimpia colocó siete goals, mientras cu contrario tuvo que conformarse con el cero.

Por la tarde, se enfrentaron los clubs de primera categoría Iberia y Habana. Con un score de 1X0 ganó el Iberia. El segundo desafío entre Roverts y Canarias resultó empatado con una anotación de 3 por 3.


## En los granos

Esos granos, grandes que duelen y si no s ecuidan deja huellas, se curan pronto y se curan bien, con Ungüento Monesia, la medicina casera, curadora de todos los pequeños males. Se vende en todas las boticas. Monesia, no debe faltar en ninguna casa, porque a diario se necesita para granos, diviesos, golondrinos, sietecueros, magulladuras, úlceras y otros males semejantes.

alt. 3d-1o.

# BASE BALL

Por Ramón S. Mendoza

### ACOSTICA DEJA EN BLANCO A LOS BACHARACHS CUBANOS

A pesar de las cuatro carreras que el Habana anotó y de los diez hits que le propinaron, Redding, el kilométrico lanzador que como muestra de lo que fué el Bacharach Giants aún queda en la novena que lleva ese nombre, pitcheó bien.

Si no la totalidad, la mayoría de las carreras rojas debiéronse a los errores cometidos por el campo bacharachístico, que en los momentos más culminantes cometieron aquéllos.

El juego deslizose plácidamente, sin que se presentara ninguna de esas jugadas que ponen los pelos de punta a los espectadores. Hubo momentos en que parecía que los bachas cubanos romperían la continuidad de los ceros que iban recibiendo, pero siempre quedó frustrado el esfuerzo, bien por el ponche tomado por un batedor, bien por el double play realizado a tiempo.

Acostica, el reverso, en cuanto a estatura, del pitcher bacharachero, llevó a cabo una buena labor secundado por el manager que ayer ocupó la posición en que tanta fama tiene conquistada. Por lo que pudimos observar el notabilísimo receptor rojo ha sufrido alguna merma en sus extraordinarias facultades como tirador; por lo menos, en los tiros que hizo a segunda para evitar el robo, no se advirtió aquella extremada rapidez de otros tiempos. Sacó sí, pero no con aquellas tiradas relampaguentes que provocaban la admiración de partidarios y adversarios. Si eso fuese así, habría que lamentarlo profundamente.

Volviendo al juego de ayer diremos que resultó bastante monótono, como todos en los que no se producen jugadas brillantes.

Para darse mejor cuenta de él, ahí va el score:

BACHARACH

| | V | C. | H. | O | A | E. |
|---|---|---|---|---|---|---|
| S. Valdés, lf. | 3 | 0 | 2 | 5 | 0 | 0 |
| Clark ss. | 4 | 0 | 2 | 2 | 2 | 1 |
| M. Martínez 3b. | 4 | 0 | 0 | 0 | 2 | 0 |
| A. Parpetti 1b. | 4 | 0 | 1 | 10 | 1 | 0 |
| J. Rodríguez cf. | 3 | 0 | 0 | 0 | 0 | 0 |
| V. Rodríguez c. | 4 | 0 | 0 | 8 | 0 | 1 |
| M. Clemente rf. | 3 | 0 | 1 | 0 | 3 | 2 |
| J. Asumi 2b. | 3 | 0 | 1 | 0 | 3 | 2 |
| Redding p. | 3 | 0 | 1 | 1 | 4 | 0 |
| Totales | 331 | 0 | 9 | 27 | 1334 | |

HABANA

| | V | C. | H. | O | A | E. |
|---|---|---|---|---|---|---|
| B. Jiménez 2b. | 3 | 3 | 1 | 5 | 2 | 0 |
| J. Rodríguez, 3b | 5 | 0 | 3 | 0 | 4 | 0 |
| M. Cueto cf. | 4 | 0 | 1 | 1 | 0 | 0 |
| R. Almeida rf. | 4 | 0 | 0 | 0 | 0 | 0 |
| M. González c. | 4 | 0 | - | 7 | 1 | 0 |
| J. López lf. | 4 | 0 | 2 | 0 | 0 | 0 |
| Ford ss. | . | 4 | 0 | 6 | 4 | 0 |
| F. Hungo 1b. | 3 | 1 | 2 | 8 | 0 | 0 |
| J. Acosta p. | 3 | 0 | 0 | 0 | 2 | 0 |
| O. Rodríguez lf. | 0 | 0 | 0 | 0 | 0 | 0 |
| Totales | 34 | 4 | 10 | 27 | 12 | 0 |

ANOTACION POR ENTRADAS

Habana. 101 100 001—4
Bacharach. 000 000 000—0

SUMARIO

Two base hits Hungo.
Sacrifice hits: Almeida, Acosta.
Stolen bases: Cueto.
Doble play: Ford a Jiménez a M. A. González; Arumi a Clark a Parpetti; Jiménez a Ford a Hungo.
Etruck outs: Acosta 5; Reeding 3.
Bases en balls: Acosta 2; Reeding 4.
Dead ball.
Wild: Redding.
Passed ball: M. A. González.
Balk.
Tiempo: 2 horas.
Umpires: Cabrera (home) y Magriñat (bases).
Scorer: J. Fránquiz.

### EN VIBORA PARK

**Los clubs Loma y Atlético derrotan al Fortuna y al Artes y Oficios**

Dos buenos juegos celebráronse ayer en Víbora Park.

En el primero el Loma derrotó al Fortuna con un score de 4x2.

Esta pérdida no les hizo mucha gracia a los partidarios del team fortunista, a extremo tal que en el cheerdado al terminarse el juego lo demostraron de manera ostentible, puesto que los jugadores emplearon un término criollo que a la verdad no bieran usar frente a la glorieta de las familias.

Eso del zumbido a la verdad que no hizo mucha gracia a los que lo oyeron.

El teniente Córdoba se comportó muy bien, anulando en los mejores momentos a los bateadores fortunistas, sobre todo en el último inning en que tocándole a los primeros bateadores y de haberle cometido la primera un error con el primer bateador y de haberle dado dos hits al cuadro dió el skunn con un ponche, un fly al jardinero derecho y otro fly a él.

Hasta el séptimo acto estuvieron ambos teams empatados deshaciéndose el empate en el séptimo en que el loma anotó dos carreras, las que le proporcionaron la ganancia.

Alguna otra carrera pudo anotarse el Loma en el octavo, pues Vela, el primer bateador, produjo un tribey y Rodríguez, que le seguía dió hit, pero un corring bastante alocado motivó un doble play.

El segundo juego fué bastante movido e interesante siendo ganado por el Atlético, que ayer presentó la vieja guardia, la que ayudó muy bien al nuevo lanzador anaranjado, que no obstante tener aún los ariques puestos se desenvolvió muy bien.

Hubieta, el catcher anaranjado se condujo admirablemente, llevando muy al pitcher y tirando a segunda a la caja.

Como no disponemos de mucho espacio dejamos para otra oportunidad el hablar acerca de estos juegos. No obstante ello, no queremos terminar sin referirnos al magnífico aspecto que presentaba la glorieta de las familias, la vitrina estaba "pasada", según expresión de un concurrente.

Para que los que no asistieron se den cuenta de estos juegos ahí van los scores de ellos.

PRIMER JUEGO

CLUB LOMA

| | V | C. | H. | O | A | E. |
|---|---|---|---|---|---|---|
| O. Calvo ss. | 2 | 1 | 0 | 4 | 3 | 0 |
| A. González rf. | 3 | 0 | 1 | 2 | 0 | 0 |
| J. Lanier lf. | 3 | 0 | 1 | 1 | 0 | 0 |
| L. Olivares cf. | 3 | 0 | 1 | 0 | 0 | 0 |
| J. Miranda 3b. | 4 | 0 | 0 | 1 | 1 | 1 |
| E. Vela c. | 4 | 1 | 1 | 6 | 1 | 0 |
| F. Rodríguez, 1b | 4 | 0 | 1 | 7 | 0 | 1 |
| J. Ordoñez 2b. | 4 | 0 | 1 | 1 | 1 | 0 |
| J. S. Córdoba p. | 3 | 2 | 0 | 1 | 6 | 0 |
| J. Vázquez rf. | 1 | 0 | 0 | 1 | 0 | 0 |
| Totales | 31 | 4 | 6 | 23 | 12 | 2 |

FORTUNA

| | V | C. | H. | O | A | E. |
|---|---|---|---|---|---|---|
| R. Quintana ss | 3 | 1 | 1 | 1 | 4 | 1 |
| M. Ortega cf. | 4 | 0 | 2 | 2 | 0 | 0 |
| A. Peña 1b. | 3 | 0 | 1 | 10 | 0 | 1 |
| A. de Juan 2b. | 3 | 0 | 1 | 0 | 2 | 0 |
| M. Reyes rf. | 4 | 0 | 1 | 3 | 0 | 0 |
| M. Bermúdez c. | 4 | 1 | 1 | 6 | 1 | 1 |
| J. A. Falagan 3b | 3 | 0 | 0 | 2 | 3 | 1 |
| H. Cervantes lf. | 2 | 0 | 0 | 0 | 0 | 0 |
| M. Rivero p. | 3 | 0 | 0 | 0 | 1 | 1 |
| J. Supple rf. | 1 | 0 | 0 | 0 | 0 | 0 |
| Totales | 30 | 2 | 7 | 24 | 11 | 5 |

ANOTACION POR ENTRADAS

Loma. 001 100 20—4
Fortuna. 100 100 00—2

SUMARIO

Two base hits: Quintana; Reyes; E. Vela.
Sacrifice hits: Falagan; A. de Juan; A. González.
Stolen bases: J. Lanier; Vela; Berndes (2); Olivares; Ardoñez; Falagan.
Double plays: Barmúdez a Quintana a Bermúdez a Falagan
Struck outs: Rivero 4; Córdova 6.
Bases on ball: Rivero 3; Córdoba 1.
Dead balls: Rivero a Córdoba.
Passed ball: Vela.
Tiempo: 2 horas.
Umpires: Diviñó en home y González en bases.
Scorer: M. Hernández.

SEGUNDO JUEGO

ARTES Y OFICIOS

| | V | C | H | O | A | E |
|---|---|---|---|---|---|---|
| M. Aguilera 2b. | 3 | 0 | 1 | 3 | 3 | 1 |
| R. Cordoba ss. | 3 | 0 | 1 | 2 | 2 | 0 |
| R. Inclán rf. | 4 | 0 | 3 | 0 | 0 | 0 |
| C. García, c. | 4 | 0 | 1 | 3 | 2 | 0 |
| S. Ortiz 3b. | 4 | 0 | 0 | 4 | 1 | 1 |
| C. Sánchez lf. | 3 | 0 | 0 | 2 | 0 | 0 |
| P. Espinosa cf. | 4 | 2 | 2 | 3 | 1 | 0 |
| J. Paez 1b. | 3 | 1 | 1 | 6 | 2 | 0 |
| G. Cuervo p. | 3 | 0 | 1 | 1 | 3 | 1 |
| Totales | 31 | 3 | 10 | 24 | 14 | 3 |

ATLETICO

| | V | C | H | O | A | E |
|---|---|---|---|---|---|---|
| M. Lara rf. | 3 | 1 | 1 | 0 | 0 | 0 |
| N. Párraga cf. | 4 | 1 | 2 | 1 | 0 | 0 |
| O. González, ss. | 4 | 0 | 0 | 3 | 2 | 0 |
| F. Ríos 2b. | 3 | 0 | 0 | 7 | 2 | 0 |
| F. Rodríguez 3b | 3 | 1 | 1 | 1 | 3 | 0 |
| J. M. Zulueta 1b. | 3 | 0 | 2 | 6 | 5 | 0 |
| J. A. Rodríguez 1b. | 3 | 1 | 0 | 8 | 1 | 2 |
| M. Córdoba lf. | 2 | 0 | 0 | 1 | 0 | 0 |
| R. Fernández, p. | 2 | 0 | 1 | 0 | 2 | 0 |
| Totales | 27 | 4 | 8 | 27 | 15 | 2 |

ANOTACION POR ENTRADAS

A. y Oficios. 0001 020 000—3
Atlético. 000 121 00x—4

SUMARIO

Two base hits: R. Córdoba 1.
Sacrifice hits: J A. Rodríguez 1; M. Córdoba 1; F. Rodríguez 1; R. Fernández 1; R. Córdoba 1.
Stolen bases: Inclán 1; F. Rodríguez 1.
Doubl eplays: Fernández a J. Rodríguez.
Ríos a Zubieta a O. González.
Struck outs: Fernández 4; Cuervo 1.
Bases on balls: Fernández 1; Cuervo 3.
Dead balls: Fernández a Aguilera.
Tiempo: 1 hora, 50 minutos.
Umpires: O. Diviñó (home); V. González (bases).
Scorer: M. Hernández.

## Capablanca y Lasker contenderán en la Habana

NEW YORK, Enero 3.

Un match para conquistar el campeonato de ajedrez mundial y una bolsa de veinte mil pesos, se celebrará en la Habana el 10 de Marzo entre J. R. Capablanca, de Cuba, y el doctor Manuel Lasker, de Berlín, según se anunció aquí hoy. Los dos grandes maestros ajedrecistas han concertado todos los arreglos para la contienda, que consistirá de ocho a veinticuatro juegos.

# Sobre la pista

## Hoy veremos una lucha entre los representantes de las tres principales cuadras del Hipódromo: "Furbelow", del Comendador; "Walnut Hall", del "Armonía" "Cromwell", de Eugenio Alvarez.

Aunque estoy para meterme en cama, más bien que para escribir, no quiero dejarlos sin mi protección en el día de hoy y les daré mis sagaces consejos, para que éstos, cual nueva varita mágica, los defienda y saque a salvo de los mil peligros que todos los días se nos presentan en el Hipódromo. El peligro, se entiende, es sólo financiero, aunque por esas espléndidas carreteras y servicio ferrocarrilero, Dios sabe si también tenemos en peligro el pellejo.

Quiero, antes de comentar las carreras de hoy, dirigir por este medio dos peticiones a Mr. Bruen, el diligente administrador del Hipódromo, para que sean atendidas en lo posible.

La primera se refiere al camino que antes recorrían los caballos al dirigirse del antiguo paddock a la pista; y que se tiene que atravesar, al dirigirse los expertos visualistas al nuevo paddock.

Está completamente lleno de piedras puntiagudas, las cuáles, no solamente afectan el bolsillo de los asiduos al destrozarles los zapatos, sino que también le proporcionan un dolor tremendo a los que tengan los pies en malas condiciones.

Ambas consecuencias son importantes. La financiera es del interés del Hipódromo atenderla, pues todos, o casi todos, nos resignamos a perder al cabo del año, apostándole a los caballos, pues al fin y al cabo nos proporciona un placer y una diversión grande, con un costo relativamente módico. La temporada de Caruso costaba mucho más y la diversión fué menor en intensidad y en duración. Creo que todos estamos conformes en esto. Pero tener que andar comprándonos zapatos, en moratoria y con los precios por las nubes, no entra ya en el juego, como dicen los yankees.

En cuanto al dolor físico, si un hombre sin callos, como yo, se molesta horriblemente al cruzar esos pedruscos, supónganse cuáles serán los sufrimientos de los que tengan esos endurecimientos que tanto martirizan nuestra máquina de andar.

La segunda petición se refiere al arreglo de algunas de las máquinas de la Mútua, pues parece que funcionan mal y los totales siempre son errados. Esto pasa en varias de las máquinas de cinco y dos pesos. I, naturalmente, los que tiramos los cálculos para decidir si jugar en los bookmakers o en la Mútua, nos encontramos con que hemos escogido donde pagan peor, con gran rabia por nuestra parte.

Como esta es una cosa meramente mecánica, es de fácil solución y arreglo.

Espero que se nos complazca en lo posible y digo nos, en plural, porque soy el portavoz de muchos asiduos que agradecerían el arreglo tanto del camino como de las máquinas.

### COMENTARIOS PARA HOY

En la primera del día luce como buena apuesta Ed Garrison. Thornbloom viene mejorando y luce peligroso. Dinty Moore pudiera sorprender.

Juanita III, que es jaca a pesar del nombre femenino, tiene magnífica oportunidad. Sir William Johnson y Lady Hester serán sus contrarios.

Sayona luce cómoda en la tercera.—Count Boris también tiene chance; otro contrario pdiera ser Laughing Eyes II.

Furbelow, si no se le ocurre repetir el baile de fox trot, del otro día, debe vencer. Walnut Hall es muy peligroso, así como Cromwell, que corre por su nuevo dueño, E. Alvarez.

El moro Le Balafre puede repetir en la quinta. Homan es peligroso, así como el caballo de Swan, Sea Prince.

La última es sumamente difícil, pues hasta Duke Ruff y Waterford pueden sorprender. Faux Col puede repetir su victoria del domingo. Darnbey es sumamente peligroso. Little Ed ha mejorado mucho últimamente.

### SELECCIONES PARA HOY

PRIMERA CARRERA: 6 FURLONGS.

Probable ganador: Ed. Garrison, 110.
Contendiente: Thornbloom, 113.
Con chance: Dinty Moore, 112.
También correrán: Maricusa, 98; Sayeth, 115; O'Malley, 110; Nillie Ooods, 115; Johnnu O'Connel, 103; Brigida, 108; Whippoorivill, 110.

SEGUNDA CARRERA. 6 FURLONGS.

Probable ganador: Juanita III, 102.
Contendiente: Sir William Johnson, 115
Con chance: Lady Hester, 102.
También correrán: Sain Rose, 97; Short Change, 110; Bibbler, 105; Top Rung, 108; Guardeman, 110.
Contendiente: Count Boris, 105.
Con chance: Laughing Eyes II, 108.
También correrán: La Kross, 110; Semper Stalwart, 110; Far East, 109; B. B. Johnson, 105.

CUARTA CARRERA. 5 1|2 FURLONGS.

Probable ganador: Furbelow, 109.
Contendiente: Walnut Hall, 109.
Con chance: Cromwell, 122.
También correrán: Haran, 97; Penelope, 99.

QUINTA CARRERA: 1 M. Y 50 YRDS.

Probable ganador: Le Balafre, 108.
Contendiente: Homan, 100.
Con chance: Sea Prince, 106.
También correrán: Jimmie O.Brien, 98; Frank Keogh, 103; Plantarede, 113; Constantine, 106.

SEXTA CARRERA. UNA MILLA

Probable ganador: Faux Col, 105.
Contendiente: Darnley, 108.
Con chance: Little Ed., 105.
También correrán: Waterford, 103; Duke Ruff, 103; Slippery Silver, 101; Pie, 101; Zole, 101; Alismoke, 105; Attorney Muir, 108.

La mejor apuesta: SAYONA.

TERCERA CARRERA: 6 FURLONGS.

Probable ganador: Sayona, 108.

SALVATOR.

## MERCADO PECUARIO

ENERO 3

### La venta en pie.

Se confirma la baja en los precios del ganado vacuno.

Confirmamos nuestra impresión respecto a la baja de los precios del ganado en pie de que hemos venido ocupándonos en estos días. Son cada vez más numerosas las ofertas que se reciben del campo, a precios más bajos en relación a los que cotiza esta plaza.

Aquí el descenso ha sido hasta ahora insignificante, medio punto cuando más, pero las noticias que recibimos permiten suponer que la baja alcanzará a dos o tres centavos.

Ello es natural en las críticas y anómalas circunstancias actuales. Muchos de los criadores se ven obligados a liquidar buena parte de sus existencias, para poder atender a sus necesidades más perentorias, tales como el corte de la caña, el pago de los jornales que ello supone y demás atenciones ineludibles. Y esto no sucede unicamente entre los más importantes ganaderos; los pequeños criadores son los que más directamente se ven compelidos a realizar sus reducidas partidas de novillos, vacas, etc., lotes éstos de poca importancia en sí, pero que en junto suman un número suficiente de reses ofrecidas a la venta, bastante numerosas para inclinar la balanza de los precios del mercado.

Las cotizaciones son las siguientes:
Vacuno, de 14 1|2 a 15 1|2 centavos.
Cerda, de 17 a 19 centavos.
Lanar, de 16 a 18 centavos.

### Matadero de Luyanó.

Las reses beneficiadas en este matadero se cotizan a los siguientes precios:
Vacuno, de 48 a 52 y 58 centavos.
Cerda, de 70 a 80 centavos.
Lanar, de 80 a 90 centavos.
Reses sacrificadas en este Matadero:
Vacuno, 56.
Cerda, 23.

### Matadero Industrial.

Las reses beneficiadas en este matadero se cotizan a los siguientes precios:
Vacuno, de 48 a 52 y 58 centavos.
Cerda, de 70 a 80 centavos.
Lanar, de 80 a 90 centavos.
Reses sacrificadas:
Vacuno, 197.
Cerda, 123.
Lanar, 21.

### Entradas de ganado

Llegó un tren de Camagüey con ganado vacuno para Serafín Pérez. No se registraron más entradas.

# Jai-Alai

MARTES 4 DE FEBRERO DE 1921

**Primer partido a 25 tantos**
Higinio y Ermua, Blancos.
Millán y Chiquito de Vergara, Azules.
A sacar del cuadro 9 y media de 8 pelotas finas.

**Primera quiniela a 6 tantos**
Cecilio, Millán, Irigoyen menor, Higinio, Ortiz y Jauregui.

**Segundo partido a 30 tantos**
Perú Pasiego y Altamira, Blancos.
Amoroto y Teodoro, Azules.
A sacar todos del cuadro 9 con pelotas finas.

**Segunda quiniela a 6 tantos**
Salsamendi, Machín, Gabriel Echevarría mayor, Echeverría y Martín.

## VARIAS COTIZACIONES

**Sebo.**

Sin operaciones. Ofertas a 14 pesos.

**Oleo, Estearina.**

A 9 centavos en los Estados Unidos y a 9 1|2 para la exportación.

**Astas.**

Hay ofertas de venta aquí a 80 pesos toeneladas, sin comprador.

**Pezuñas.**

No hubo.

**Huesos.**

Nominales a 10 pesos toneladas.

**Canillas.**

A 16 pesos toneladas sin operaciones.

**Sangre concentrada.**

Sin operaciones.

### ROBO FLAGRANTE

Manuel López Núñez, y Román Villot y Varela sin ocupación ni domicilio fueron sorprendidos en las últimas horas de la madrugada de ayer en el patio de la casa Santa Rosa, número 8, en Puentes Grandes, domicilio de Manuel Miranda Argüelles, en los precisos momentos en que trataban de realizar un robo.

Presentados ante el señor Juez de Instrucción de la Sección segunda fueron remitidos al Vivac

### AGRESION

Manuel Blanco, de la Habana, de 25 años de edad y vecino de San Nicolás número 198, fué asistido ayer tarde en el primer centro de socorros de graves lesiones diseminadas por el cuerpo que le produjeron, según manifestó a la policía nacional varios soldados del ejército al ser tratarlo de obra, mientras transitaba por Vives y Carmen.

Ignora las causa que motivara la agresión.


## Nueva Fábrica de Hielo, S. A.

SECRETARIA

Obligaciones generales

Entrega de títulos y pago del Cupón No. 2

De orden del señor Presidente se avisa por este medio a todos los interesados que la entrega de los TITULOS definitivos de las OBLIGACIONES GENERALES con sus CUPONES, en canje de los RESGUARDOS PROVISINALES que poseen, comenzará en esta Secretaría, San Ignacio, 10, bajos, esquina a Tejadillo, y continuará todos los hábiles de 8 a 10 a. m. y de 2 a 4 p. m. del próximo día DIEZ DE ENERO DE 1921, debiendo hacerse identificar, en su caso, los tenedores de dichos RESGUARDOS PROVISIONALES quienes concurrirán por sí, por apoderado con poder registrado en esta Secretaría, o por persona autorizada por escrito y a quien también identificarán, en su caso.

De igual modo se les hace saber que el pago del CUPON NUMERO 2 por el importe de los intereses correspondientes al segundo semestre de este año vencedero en 31, diciembre, 1920, comenzará desde DICHO DIA 31 DEL ACTUAL, a horas hábiles, en las oficinas de los señores N. GELATS Y COMPAÑIA, Aguiar, 104-108, y se efectuará del mismo modo que lo fué el del número 1 presentando los tenedores sus RESGUARDOS PROVISIONALES al dorso de los cuales será anotado el pago.

La Habana, 24 de diciembre de 1920.

El Secretario,

Cristóbal Bidegaray

C10020 10d-31



## De la Habana a New York en 60 horas
## Ruta de la Florida

$74-38 Viaje Rápido y Cómodo $74-38

Ruta oficial de la Correspondencia entre Cuba y los Estados Unidos.

El vapor GOVERNOR COBB sale los Lunes, Miércoles, Jueves, Viernes y Sábados, y el vapor MASCOTTE, los Martes, llegando a KEY WEST a las 5 p. m., del mismo día, y el pasaje HACE CONEXION DIRECTA con TREN RAPIDO Y LUJOSAMENTE EQUIPADO, que lleva carros PULLMAN de COMPARTIMENTOS, SALONES y SECCIONES DIRECTOS A NUEVA YORK SIN CAMBIO ALGUNO. Conexiones en JACKSONVILLE con trenes directos a puntos del OESTE Y SUDOESTE.

Los barcos que salen de la Habana Martes y Viernes van a PORT TAMPA, por la vía de Key West.

Para reservaciones en los barcos, boletines de Ferrocarril y Pullman, o cualquier otro informe, dirigirse a la Oficina de Pasajes, Bernaza, número 3. Teléfono A-9191, o a la Compañía, Apartado 786. Habana.

IMPORTANTE:—Los Señores pasajeros deben registrar sus nombres y obtener sus boletines en nuestra Oficina de Pasajes, a más tardar el día anterior a la fecha de salida, antes de las 5 p. m.

The Peninsular and Occidental Steamship Co.



# AVISO

## A los consignatarios de las mercancías del vapor "Manitowoc":

Por este medio se hace saber:

Primero:—Que el vapor "Manitowoc" ha atracado al Espigón número 2 del muelle de la Havana Port and Warehouse Co., de Regla.

Segundo:—Que en Obrapía, número 24, altos, podrán recogerse desde hoy hasta el día 10 de Enero próximo venidero inclusive, las órdenes necesarias para que los consignatarios del buque despachen los respectivos conocimientos, previo el pago de lo que por razón de fletes resultare en cada caso deberse.

Tercero:—Que estando el cargamento especialmente afecto al pago de los fletes, gastos y derechos causados, el Capitán que suscribe, en cumplimiento de lo que determina el artículo 665 del Código de Comercio vigente en esta República, no dilatará la descarga, pero sí se propone ejercitar el derecho que le reconocen ese mismo precepto, el artículo 666 del citado Código y las disposiciones concordantes de las Ordenanzas de Aduanas, solicitando de los Tribunales o Autoridades el depósito de las mercaderías hasta que sea completamente reintegrado y en su caso, la venta del cargamento en la proporción necesaria.

Habana, Diciembre 29 de 1920.

J. B. Kelley,
Capitán del vapor "Manitowoc"

C 10111 7d 31

# Anuncios clasificados de última hora

## ALQUILERES

### CASAS Y PISOS

### HABANA

SE ALQUILA UN LOCAL CHICO PARA oficina o cualquier clase de comercio. Tiene teléfono e instalación eléctrica; está en un buen punto. Informes en Trocadero, 29. Teléfono A-6736
315 6 en

SE ALQUILAN LOS ALTOS AMUEBLADOS de Refugio, 28. La llave en los bajos.
265 6 en

EN LA CALLE OQUENDO, PROXIMO al frontón nuevo, se alquilan dos hermosas plantas, acabadas de fabricar, de sala, recibidor, cuatro habitaciones, cocina y dos neveras yonuon cocina y baño; se alquila en 120 pesos cada planta, fiador o dos meses en fondo. Informes: Salud, 20, A-0272. De 8 a 11 y de 1 a 4 de la tarde.
331 6en

SE ALQUILAN LOS ALTOS DE DESagüe, 5, frante al nuevo frontón. Informan en los bajos de la misma.
177 11 en

SE SOLICITA UN LOCAL PROPIO para establecimiento, comprendido en las calle Monte, Reina, Belascoaín y Galiano. Contesten a Muralla, 11. La Encina. M. Menéndez.
234 6 en

SE ALQUILA EN LA PRECIOSA UNA hermosa nave, acabada de fabricar, próxima a Reina y Galiano, de 800 metros de superficie, altos y bajos, para cualquier industria, comercio o depósito se alquilan juntas o separadas; se da contrato; informes en Salud, 20, altos. A todas horas.
333 8 en

SE ALQUILA UNA HERMOSA NAVE toda o la mitad, en Bernaza, próxima a Obispo, de 460 metros, se da contratos. También hay otras en distintos lugares, para depósitos o comercios. Informes: Salud, 20, altos, a todas horas.
332 8 en

### VEDADO

SE ALQUILA LA GAN CASA CALLE A, número 6, esquina a Quinta, en el Vedado. Propia para familias o industria. La llave en la bodega. Informan en Línea 209. Teléfono F-5094.
300 7 en

SE ALQUILAN LOS ALTOS AMUEBLADOS de Virtudes, 2, a familia sin menores. Para informes, en la misma, de 10 a 12 y de 2 a 4.
265 6 en

### JESUS DEL MONTE, VIBORA Y LUYANO

EN LO MEJOR DE SAN MARIANO, a dos cuadras del tranvía de la calzada, se alquila una hermosa planta alta, sin estrenar, con todo el confort moderno, compuesto de terraza a frente, sala, hall, tres hermosas habitaciones, con lavabos de agua corriente, cuarto de baño completo de familia, hermoso comedor al fondo, cocina de gas, cuartos y servicios de criado y un hermoso garage. Alquiler módico. Informes, Salud 20, altos, Teléfono A0272. De 8 a 11 y de 1 a 4
330 6 en

EN EL REPARTO SANTOS SUAREZ, en la avenida de Serrano, esquina de San Leonardo, se alquila un chalet con sala, comedor, cocina y dobles servicios, cuatro habitaciones y garage, patio y entrada independiente, portal y jardín a las dos calles. Su dueño en San Indalecio, 16 1|2, frente al Parque de Santos Suárez.
218 9 en

EN LA VIBORA SE ALQUILAN LOS preciosos altos nuevos, en Goicuría y Santa Catalina, a una cuadra del arque Mendoza, con sala, tres grandes cuartos, comedor, cocina, baño moderno con agua caliente, servicio de criados, garage con cuarto para el chauffeur, terraza en dos frentes. Para las condiciones de arrendamiento: su dueño Domingo Dones, que vive en la misma cuadra.
263 6 en

## HABITACIONES

### HABANA

SE ALQUILAN DOS HAITACIONES, en precio moderado. Solamente a personas de positiva seriedad. Hay luz eléctrica, gas y teléfono. San Miguel, 86, bajos de la Academia.
... 7 en

PROPIA PARA UN CABALLERO SE alquila una bonita abbitación en la calle de la Habana, número 37, altos. Puede servir para un profesional o comisionista. Por la esquina cruzan los tranvías de todas las líneas de la Habana. Puede verse de 12 a 1, y después de las cinco de la tarde.
291 6 en

CASA PARTICULAR, SE CEDERA UN hermoso departamento propio para oficinas o despacho, en el punto más céntrico de la Habana. Darán razón en San Rafael, número 2, el señor R. Coronas, barbería de Inglaterra.
297 6 en

OBRAPIA, 98, A DOS CUADRAS DEL del Parque Central, se alquila regia habitación de 6 por 5, con gabinete de mamparas, de 3 por 7, con balcón a la calle, lavabo, agua corriente, luz eléctrica, etc. Exclusivamente a oficinas u hombres de moralidad. Informa el portero.
308 6 en

SE ALQUILAN ESPLENDIDAS Y frescas habitaciones, para uno o dos caballeros. Magnífico baño, teléfono y luz toda la noche. Módicos precios. Aguacate, 86, altos.
310 13 en

SE ALQUILA UN DEPARTAMENTO alto con cocina aparte. No hay papel en la puerta. Número 22, altos.
327 3 en

EN GALIANO, 68, ALTOS, CASA DE moralidad, se cede una habitación amueblada elegantemente, con balcón a la calle y todo servicio.
328 13 en

EN CASA PARTICULAR: A SEÑORA sola o matrimonio sin niños, y con buenas referencias, se alquilan dos habitaciones. Concordia, 167, antiguo, altos, entre Oqunedo y Soledad.
199 7 en

GRAN CASA DE HUESPEDES LAS VIllas, Prado, 119, altos; habitaciones a la calle e interiores, con o cin comidas; lugar más céntrico de la ciudad.
217 7 en

SE ALQUILA UN DEPARTAMENTO con tres habitaciones grandes y frescas de mampostería, con bastante patio, recreo de animales. Informes en la misma: calzada de Columbia y Mendoza, al lado de la Veterinaria.
230 7 en

SE ALQUILAN DOS HABITACIONES con cocina, junstas o separadas, en San Ignacio, 118, bajos.
237 7 en

SE ALQUILA EN EL EDIFICIO OLAvarrieta, Campanario y Virtudes, acabado de construir, varios apartamentos, de 150, 200, 225 y 250 pesos.
245 8 en

GALIANO, 117, ALTOS, SE ALQUILA una hermosa y ventilada habitación, amuebiada, con todo esmero y confort, a personas de moralidad.
335 13 en

### VEDADO

EN 20 Y 23, SE ALQUILAN JUNTAS O separadas dos habitaciones altas, con luz y servicios independientes, a personas de moralidad, sin niños; no hay más inquilinos. Campanario, 226-F, altos. Entrada por Carmen.
175 6 en

## SE NECESITAN

### CRIADAS DE MANO Y MANEJADORAS

CRIADA DE MANO SE SOLICITA una en Concordia, 16, altos; sueldo 30 pesos.
206 8 en

**En la calle B, número 12, entre Quinta y Calzada, Vedado, se solicita una criada para la limpieza de habitaciones, que tenga referencias buenas.**

SE SOLICITA UNA CRIADA DE MANO joven y peninsular, que sea formal. Sueldo 30 pesos y ropa limpia. Informan de 9 a 5 en la calle H, esquina a 19, número 45, Vedado.
318 6 en

SE SOLICITA UNA CRIADA EN TROcadero, 20. Sueldo 25 pesos. Uniforme y ropa limpia
265 6 en

SE SOLICITA UNA CRIADA DE MANO blanca o de color, que sea honrada y trabajadora; es para dormir fuera de la colocación. Gervasio, 24, entre Animas y Lagunas.
191 7 en

EN GALIANO, 67, ALTOS, SE SOLIcita una buena criada que sepa coser a mano y en máquina y tenga referencias Sueldo 30 pesos.
180 6 en

MANEJADORA: SE SOLICITA, BLANca o de color, que no sea demasiado joven, con mucha práctica y recomendaciones. Sueldo 30 pesos, ropa limpia y uniformes. Calle 23, esquina a 2.
231 7 en

SE SOLICITA UNA CRIADA PARA la limpieza de dos habitaciones y vestir una señora, que traiga referencias. Prado, 47, altos
190 6 en

SE SOLICITA EN H, 56, ESQUINA A 17, una criada de cuartos, que sepa coser y cumplir con su obligación. Indispensable referencias.
253 6 en

SE SOLICITA UNA JOVENCITA peninsular para manejar una niña de dos años. Sueldo 20 pesos, ropa limpia. Santa Irene, 41, Jesús del Monte. Teléfono I-2037.
208 6 en

SE SOLICITA UNA MUJER PARA LIMpieza de habitaciones, de 8 a 12. A. M., Progreso, 26, bajos.
316 6 en

### COCINERAS

**Se solicita una buena cocinera y repostera, que tenga referencias. Es para corta familia y se paga buen sueldo. Calle D, número 111, altos, entre 11 y 13, Vedado.**
289 8 en

SE SOLICITA UNA UENA COCINEra que cocine bien a la criolla y tenga recomendaciones. Es para una señora sola Calle 2, número 3 A, Vedado. Para tratar: de 8 a 10 de la mañana.
321 8 en

SE SOLICITA UNA COCINERA QUE ayude a la limpieza. Sueldo 30 pesos. Informan en el teléfono I-2037
207 6 en

**Cocinera para un matrimonio y que ayude a los quehaceres de una casa muy chiquita, se necesita en San Lázaro, 184, altos, esquina a Galiano.**
311 6 en

SE SOLICITA UNA COCINERA PEN insular que sepa su obligación, para una casa de tres de familia. Sueldo 30 pesos. Tiene que dormir en la colocación. Neptuno, 70, altos.
223 7 en

SE SOLICITA UNA JOVEN PARA COcinar y ayudar a la limpieza. No duerme en la colocación y ha de estar acostumbrada a servir en el país Industria, 12, esquina a Refugio, altos.
197 6 ne

COCINERA Y PARA AYUDAR A LA limpieza. Tiene que dormir en la colocación; tres de familia; no hay niños. Compostela, 109, segundo piso
266 6 en

### CHAUFFEURS

SE SOLICITA UN CHAUFFEUR, práctico en la ciudada y conocedor de caación Unión Ford. Sueldo 90 pesos y buenas referencias. Velasco, 4, entre Habana y Compostela.
219 7 en

### VARIOS

### PARA HOY

**Se necesita un hombre de oficina, con inglés y español, 100 pesos, para arriba; auditor para Banco, 250 a 350 pesos al mes; hombre para reparación de locomotoras y segundo maquinista, Oriente, 150 a 200 pesos; dos jóvenes con experiencia en Banco, y con inglés, 100 a 150 pesos; tres maquinistas, máquina de vapor, 100 a 110 pesos; un carpintero, 50 a 50 centavos hora. BEERS Y CIA, O'Reilll, 9 1|2.**
C 143 3d-4.

**Se solicita una persona que desee lavar los pañales de un niño. San Lázaro, 184, altos, esquina a Galiano.**
312 6 en

**Costureras: se solicitan primeras oficialas, en Refugio, 8, entre Prado y Morro. Se pagan buenos sueldos.**
303 18 en

SE SOLICITAN AGENTES DE AMmbos sexos, activos, inteligentes y de buena presencia, para un negocio que deja buen margen. Magnífica comifica comisión. Informes: Departamento 346, Manzana de Gómez
235 6 en

SE SOLICITA UNA SEÑORA DE mediana edad para atender a una señora y su niña. Ha de ser cumplidora y tener quien la recomiende. Consulado, 132, habitación número 16
322 7 en

## SE OFRECEN

### CRIADAS DE MANO Y MANEJADORAS

DOS ESPAÑOLAS JOVENES DESEAN colocarse de criadas; si es posible las dos en una misma casa. Informan en Charruca, 35, Cerro.
7 en

SE OFRECEN DOS PENINSULARES de criadas de manos. Saben cumplir con su obligación. Lo mismo se colocan para todo en casa de un matrimonio solo. Informes en San Lázaro, 201, cuarto número 36.
298 6 en

DESEAN OLOCARSE DOS ESPAÑOlas para criadas de manos. Una sabe coser. Hotel Comercio, Monte, 53. Teléfono M-3507.
301 6 en

SE DESEA COLOCAR UNA MUCHAcha de criada de manos en casa de moralidad. Informan en Oficios, 110, altos, cuarto 35.
248 6 en

UNA JOVEN RECIEN LLEGADA DEsea colocarse de criada de mano en una casa de buena familia. Es amable y trabajadora; está acostumbrada a servir en ciudades de España. Compostela, 150, cuarto 11
6 en

SE DESEA COLOCAR UNA JOVEN espaola de criada de mano o manejadora. Para informes en Damas, 57, cuarto número 5.
178 6 en

DE CRIADA DE MANOS SE DESEA colocar una muchacha española en casa de moralidad. Tiene recomendaciones vive en la calle Jesús María, 114, altos; buscarla de 8 a 5.
204 6 en

UNA JOVEN DESEA COLOCARSE DE criada de mano y entiende algo de costura. Tiene quien la garantice. Sol, número 14, altos. A. Pacio.
198 6 en

SE DESEA COLOCAR UNA MUCHAcha de criada de mano o de cuartos; prefiere corta familia. Cuba, 04, altos.
211 6 en

SE DESEA COLOCAR UNA JOVEN de criada de manos o manejadora; tiene referencias; sabe cumplir con su obligación; calle San José, 78, cuarto número 12.
212 6 en

SE DESEA COLOCAR UNA JOVEN peninsular, recién llegada; sabe coser. Informan en Santa Clara, 31, Habana.
229 6 en

SE DESEA COLOCAR UNA JOVEN pen insular de 17 años, en casa de moralidad, para niñera o sirvienta. San Miguel número 101, altos
224 6 en

SE DESEA COLOCAR UN MATRIMOnio español, sin hijos, práctico para criados, camareros o cualquier otro trabajo. También se ofrece un portero, un muchacho y dos buenas criadas. Habana, 126. Teléfono A-4702.
226 7 en

SE DESEA COLOCAR UNA ESPASOLA joven, para familia corta de moradad; entiende algo de cocina. Dirección: Mercaderes, 43, altos.
233 6 en

SE DESEA COLOCAR UNA JOVEN pen insular de criada de manos o de cuartos. Belascoaín, número 1, habitación número 15.
244 6 en

SE DESEA COLOCAR UNA ESPASOLA de criada de manos Tiene tiempo ya en el país, para criada de mano o para todo, siendo poca familia. Carlos III, 8, altos de la fonda.
247 6 en

DESEA COLOCARSE UNA JOVEN ESpañola de criada de mano, en F y 5, número 9.
262 6 en

### CRIADAS PARA LIMPIAR HABITACIONES O COSER

SE OFRECE UN MATRIMONIO SIN HIjos. Ella para criada de cuartos o manejadora y él para camarero. Se colocan lo mismo en hotel que en casa particular; para el campo o para la ciudad; tiene recomendaciones. Informan en 17 número 26, entre E y F, Vedado, Teléfono F-1048, Habana.
238 6 en

SE OFRECE UNA CRIADA PARA limpieza de cuartos o manejadora. Informan en 17, número 26, entre E y F, Vedado. Teléfono 1048, Habana.
239 6 en

### CRIADOS DE MANO

UN CRIADO DE MANO, BIEN PRACtico, ofrece sus servicios. Pregunte por Veremeundo Menéndez, San Pedro, 6, fonda La Perla del Muella.
305 6 en

### COCINERAS

SEÑORA DE MEDIANA EDAD SE ofrece para cocinar y algunos quehaceres, y se ofrece criada de mano o manejadora. Tienen referencias; si es posible, juntas. Monserrate, número 151.
266 6 en

DESEA COLOCARSE UNA COCINERA española, en casa de corta familia y moral. Duerme en la colocación y puede hacer plaza. Consulado, 89.
306 6 en

DESEA COLOCARSE UNA JOVEN espaola de cocinera. Informes en Tejadillo, 15.
325 6 en

UNA JOVEN ESPASOLA DESEA colocarse. Entiende de cocina, para un matrimonio. Calle Carmen, 9, letra A, entre Lealtad y Escobar
254 6 en

DESEA COLOCARSE UNA SESORA de buenas referencias, bien para cocinera o criada de mano, para informes: plaza del Vapor, número 3, puesto de frutas.
260 6 en

DESEAN COLOCARSE DOS RECIEN llegadas. Una de cocinera y otra para criada de mano; si puede ser juntas las dos, que son madre e hija. Informan en Santa Clara, 72, fonda.
6 en

SE DESEA COLOCAR UNA SESORA peninsular para cocinar y limpiar a corta familia Empedrado, número 20
176 6 en

UNA JOVEN PENINSULAR, EDUCAda, se coloca con corta familia pudiente; sabe cocinar; tiene garantías, no atiende tarjetas. Informan en Concordia, 75, altos, cuarto 21.
221 6 en

SE DESEA COLOCAR UNA COCINERA peninsular sólo para la cocina; cocina a la española y a la criolla; no va fuera de la Habana ni duerme en la colocación; informes en Salud, 2.
196 6 en

UNA PENINSULAR DESEA COLOCAR se de cocinera para corta familia. No duerme en la colación ni sale fuera de la Habana; hace plaza. Informan en San Miguel, 66.
264 6 en

### CRIANDERAS

SE DESEA COLOCAR UNA CRIANDEra española, joven, sala y robusta, con buena y abundante leche y tiene buenas referencias como una de las mejores crianderas de la Habana. Concordia, número 181-D.
320 6 en

### COCINEROS

COCINERO Y REPOSTERO ESPASOL sin familia, se ofrece para casa particular o de comercio; muy limpio en la cocina; tiene referencias. Calzada de Vives, 162; teléfono A-7195.
209 6 en

### CHAUFFEURS

JOVEN ESPASOL DESEA COLOCARSE de ayudante de un tenedor de libros, con mucha teoría y práctica y buenas referencias de las casas que trabajó. Le es lo mismo para el campo. Calle Estrella, número 57, bajos. De 4 a 6 de la tarde.
202 6 en

SE DESEA COLOCAR UN MATRIMONIO español; él de chauffeur y ella de cocinera; lo mismo para el campo que para la Habana; no tienen pretensiones; para más informes en Someruelos, 44, bajos, a todas horas.
227 6 en

SE DESEA COLOCAR JOVEN JAPOnés, de ayudante de chauffeur, o con caballero que tiene máquina; tengo título y manejar, pero no sabe las calles. Teléfono A-8780. O'Reilly, 80.
242 6 en

SE OFRECE UN EXPERTO CHAUFfeur mecánico, con diez años de práctica, para prestar servicio todos los días después de als siete de la tarde, inclusive los días festivos. Dirigirse por escrito a V. M., San Rafael número 26.
314 6 en

### TENEDORES DE LIBROS

SE LLEVAN CONTABILIDADES POR horas. Diríjase, por escrito, a G. Alvarez, Apartado 301, Habana.
... 18 en

### VARIOS

### UN INGLES

Señor inglés, con inmejorables referencias comerciales, saldrá muy en breve para Inglaterra. Puede tomar comisiones o representaciones para alguna buena casa al mismo tiempo que puede servir de guía para los que jiajen hacia Europa. Dirijanse a Mayes, Constancia, Cienfuegos.
C 142 34-d.

DENTISTA GRADUADO FACULTAD Dental de Colombia, desea trabajar en gabinete particular, como ayudante de operatoria. Tiene práctica y conoce los últimos procedimientos para salvar y empastar cualquier pieza en tres sesiones. Dirigirse a P. F. Gabinete doctor S. Hirzel, Angeles, 52.
334 6 en

UN JOVEN CON CONOCIMIENTOS de inglés, aritmética, con buenaortografía y con buena letra, se ofrece al comercio. Prefiere casa americana. Tomás Rodríguez, Castillejos, 11 A, entre Saulá y Jesús Peregrino.
304 6 en

MECANICO SOLICITA EMPLEO. Lo mismo para el campo que para la ciudad. El sueldo será convencional. Consulado, 89.
319 6 en

PERSONA DE MEDIANA EDAD, con referencias y que ha ocupado puestos de confianza, se ofrece para cajero, jefe de almacén, mayordomo de ingenio o cualquier otro puesto análogo, con preferencia en el interior. Informa: Areta, teléfono A-9785.
256 9 en

CORTADOR Y SASTRE (ITALIANO) se ofrece en Habana, dirigiendo el mismo trabajo de lujo. Escribir lista de correos A 292.383.
250 7 en

SOLICITA COLOCACION UN JOVEN carnicero, con buenas referencias; sabe Teneduría de libros y práctico en el país. Informan en esta.
225 6 en

SE DESEA COLOCAR DE CAMARERA de hotel o casa de huéspedes, una señorita, Carmen, número 6, letra A.
241 6 en

UN JOVEN PENINSULAR DE 19 años, se desea colocar en establo de elchería; es práctico en el arreglo de ganado. Reparto del Cerro, calle O'Farril, Teléfono I-2983
220 6 en

## COMPRA Y VENTA DE FINCAS Y ESTABLECIMIENTOS

**Se compran y venden casas y solares en todos los barrios y repartos, siempre que los precios no sean exagerados. Se facilita dinero en hipotecas, en todas cantidades. Oficina: Monte, 19, altos. Teléfono A-9165. De 8 a 10 y de 12 a 2.**
299 13 en

SE DESEA COMPRAR, PAGANDO DE contado y en efectivo, una casa de 40 a 50 mil pesos; ha de ser en su justo precio y no disparates; se prefiere que tenga establecimiento en los bajos y ha de ser dentro de la ciudad. De no ser trato directo con el interesado, es inútil se presenten. J B. Banco de Canadá, número 209; teléfono M-9328; de 10 a 12 y de 3 a 5.
291 8 en

SE DESEA COMPRAR UNA CASA DE una planta, moderna, de sala, saleta, dos o tres cuartos, tramo comprendido de Gloria a Reina y de Belascoaín a Monserrate. Su precio de ocho a nueve mil pesos, dejando la mitad en hipoteca. Informan en Monte, 19, altos, de 8 a 10 y de 12 a 2. Alberto.
299 13 en

### URBANAS

**Víbora: en la calle San Anastasio, vendo casa moderna, con dos mil quinientos pesos de contado y reconocer tres mil pesos en hipoteca, al ocho por ciento. Puede hacerse de esta bonita casa moderna. Tiene sala, saleta, dos cuartos, buenos servicios, gas y electricidad, cielos rasos. Su dueño: Chaple, Concepción, 29, entre San Lázaro y San Anastasio. Teléfono I-2939.**
257 7 en

### LIQUIDACION DE CINCO CASAS

Vendo baratas cinco casas, todas ellas modernas, de alto y bajo y con buenas rentas; con sala, saleta, comedor y 4 habitaciones en cada piso. Son todas ellas en magníficas calles. San Rafael, San Miguel, Industria, Sol y Damas. Informan, de 9 a 11 y de 3 a 5 de la tarde: J. Martínez y Compañía, Prado, 64.
284 10 en

VENDO CAJITA CONTADORA DE suma total, propia para un negocio. Precio mínimo, 75 pesos. Máquina de escribir, "Underwood", último modelo, precio mínimo, 85 pesos, flamante. Dos estantes propios para libros u otro negocio. También se alquilan máquinas de escribir. San Miguel, 86, bajos, Academia.
... 7 en

### SOLARES YERMOS

REPARTOS LA SIERRA, ALMENDAres y Ampliación de Almendares. Vendo varios solares en estos magníficos repartos, a precios muy reducidos. Véame y hará un buen negocio. D. Arrugueta, Virtudes, 122, bajos.
256 9 en

### ESTABLECIMIENTOS VARIOS

### FARMACIA

**Se vende una por enfermedad de su dueño, en un pueblo cercano a la capital, con tranvía cada hora, buena clientela, bien surtida y con excelente diario. Es un buen negocio. Informan: Ramón Sánchez, Sol, 85. Teléfono A-3422.**
300 6 en

**Centro General de Negocios. Me hago cargo de comprar, vender, traspasar toda clase de establecimientos, hoteles, casas de huéspedes y de inquilinato, cafés, fondas, bodegas y garajes. Oficina: Monte, 19, altos. Teléfono A-9165. De 8 a 10 y de 1 a 2. Alberto.**

Se vende un café y restaurant, bien situado. En los altos tiene 24 habitaciones. Hace esquina el café. Hace un promedio de 150 pesos diarios. Rentan los altos y los bajos 350 pesos; contrato seis años. Más informes: Monte, 19, altos. De 8 a 10 y de 12 a 2. Alberto.

### FARMACIAS

Vendo varias farmacias, tengo dos en la Habana, en buenas condiciones; también una en el Cerro y una en Jesús del Monte, todas están bien situadas, con bastante existencia y hacen una venta de dos a tres mil pesos de venta mensual y todas tienen contrato. Informan: Monte, 19, altos; de 8 a 10 y de 12 a 2. Alberto.
299 13 en

VENDO VIDRIERA DE TABACOS y cigarros, casi regalada, por no entender el negocio; punto comercial. Oficios, 76. Tratar con su dueño, en la misma.
228 7 en

## SOCIEDADES Y EMPRESAS MERCANTILES

### ASOCIACION DE ENFERMEROS GRADUADOS Y ALUMNOS DE LA REPUBLICA DE CUBA

### Junta General Extraordinaria.

Por este medio se cita a todos los asociados de esta institución a junta general extraordinaria, para el día 5 de enero, a las 7 y media de la tarde, en el local social, Cerro, 416, a petición de varios señores asociados que no están conformes con la junta general celebrada el día 27 último, en la que se trató de la reforma del reglamento.

Orden del día: Lectura del acta anterior. Reforma del Reglamento en su artículo 8o., con sus incisos 1o., 2o., y 3o. Artículo 11, que trata de la cuota social. Artículo 21, que trata del gobierno del la Sociedad.

Habana, 2 de enero de 1921.

El secretario, **José Anelros.**
337 5 en

## PERDIDAS

SE GRATIFICARA CON DIEZ PESOS al que devuelva un rabo de piel de zorra, color carmelita, que se ha extraviado en un Ford, en el trayecto de Malecón San Lázaro a Manrique, Malecón, 49, principal.
6 en

## DINERO E HIPOTECAS

### SI USTED NECESITA NEGOCIAR

sus cheques intervenidos de Bancos, banqueros o caja de ahorros, o vender acciones de los Bancos Español y Nacional, pase por Factoría, 6, bajos, oficinas de Mirabal, que los compra en cualquier cantidad. Teléfono M-9333.
293 11 en

### TENGO PARA COLOCAR

en hipoteca, cien mil pesos, juntos o en cantidades, sobre casas que ofrezcan buena garantía. Mirabal, Factoría, número 6. Teléfono M-9333.
293 11 en

HIPOTECA: SE DESEA COLOCAR EN primeras hipotecas $100.000 en partidas. Informan: Monte, 19, altos, de 8 a 10 y de 12 a 2. Alberto.
299 13 en

SE DESEA COLOCAR EN PRIMERA hipoteca 40 mil pesos; ha de ser dentro de la ciudad; de no ser directamente con el interesado y no ofrecer suficiente garantía, es inútil se presenten. Banco Canadá, número 209; teléfono M-9328, de 10 a 12 y de 3 a 5.
200 8 en

DOY EN HIPOTECA, CON CHEQUES intervenidos del Banco Español por valor de veinte y ocho mil pesos, a los que debían al Banco. Le es muy bonito negocio. Informan: Mirabal, Teléfono M-9333, Factoría número 6.
293 11 en

TOMO UN CHEQUE DEL BANCO ESpañol de treinta mil pesos en hipoteca, sobre una garantía absoluta. Los tomo a la par y pago el interés del doce por ciento anual, por dos años y uno prorrogable. Informan, Mirabal, Factoría, 6. Teléfono M-9333.
293 11 en

### VENDO CHEQUES

Intervenidos de todos los bancos. Mirabal, Factoría, 6. Teléfono M-9333.
293 11 en

CHEQUES SIN DESCUENTO: SE ACEPtan por traspaso al costo de dos solares en la playa de Marianao. Informan en Tejadillo, 5, Apartado 2549
374 13 en

## MUEBLES Y PRENDAS

**Vendo un par de aretes de brillantes, blanco azul, de la clase suprema, 4,80 quilates, en módico precio. También una sortija de brillantes, de 3 quilates. Dirigirse únicamente, de 2 a 4 de la tarde, al señor Alberto, Neptuno, 39, altos.**
307 6 en

VENDO LINDA CASA, SAN FRANCISco. Portal, sala, comedor, tres cuartos y traspatio, 9.700 pesos. Amistad, dos plantas, 22.700. Escobar, 12.000. Neptuno, 14.000. Maloja, 16.000. Estrella, 9.600. Aguila, sala, comedor un cuarto, baño, 5.500. Escobar, sala, comedor, dos bajos y un alto, 9.7000. Escobar, 7, bajos, de 2 a 5.
296 7 en

AVISO IMPORTANTE: ¿QUIERE vender bien su caja de caudales o vidrieras de todos tamaños? Llame al teléfono M-3288.
40275 15 en

SE VENDE JUEGO DE CUARTO MOderno, de cedro y plumiado. Tiene escaparate tres cuerpos, coqueta, chiffonier, cama, dos mesas noche, silla y silloncito, banqueta mármoles rosa, juego de saleta, cinco piezas, escaparte de pino, cama imperial de cedro. Concepción, 29, entre San Lázaro y San Anastasio.
238 7 en

## PARA LAS DAMAS

**Un corto número de vestidos elegantes de modelos especiales, acabados de llegar de Nueva York. En vista de la actual situación se venden casi a su costo. Galiano, 52, altos. Después de las 2.**
329 7 en

## ARTES Y OFICIOS

### COMERCIO EN GENERAL Y CASAS PARTICULARES

"La Francesa", con químico francés, le azoga todos los espejos manchados, dejándolos como nuevos, por muy poco dinero. Los trabajos de esta casa deben ser examinados con atención. Servicio rápido de camiones a domicilio. Avenida S. Bolívar, 34( antes Reina), Teléfono A-6978. Habana.
337 2 feb.

## ENSEÑANZAS

### ESTUDIE TENEDURIA DE LIBROS

Es sumamente fácil de estudiar por Correspondencia nuestro curso de Teneduría de Libros, por ser el producto de muchos años de experiencia; las explicaciones que se dan están al alcance de cualquier inteligencia. Si usted quiere ser un perfecto Tenedor de Libros, pida informes a Luis García Díaz, Academia de Comercio, Reina, 5, altos.
285 8 en

DESEA USTED APRENDER TAQUIgrafía, mecanografía y gramática, en poco tiempo y por poco dinero? Vea al profesor José Navarro y Estrada, Factoría, 4. Clases diarias, enseñanza garantizada.
243 7 en

### BAILES

A todo ser humano, y especialmente al actual hombre de negocios, de asiduas quehaceres, así como a la hacendosa mujer oficinista, es un aliciente indiscutible la expansión. Los típicos ejercicios bailables del tío Sam proporcionan el tratamiento más eficaz hasta ahora conocido a los neuróticos y recalcitrantes, víctimas de la expresión conciliadora. Previo a su acometimiento inicial en los diferentes hoteles, clubs, Casino, Carnavales, etc., debe usted comunicarse con el Conservatorio "Sicardo", A-7973, de 8 1|2 a 10 1|2 p. m., exclusivamente, procediendo así a encauzar el consecuente curso de instrucción preliminar. Apartado 1083. Prof. Williams, Maitre de Danze de los cadetes cubanos.
326 11 en

SESORITA PROFESORA DE INSTRUCción, se ofrece para dar clases a domicilio. Teléfono M-1197.
288 6 en

COLEGIO "FROEBEL", NEPTUNO, 109. Teléfono M-1197. El día 10 de los corrientes comienzan de nuevo las clases en este plantel. Se admiten pupilas, medio pupilas y externas. Se dan clases de Inglés, Pintura y Música.
287 6 en

## DE ANIMALES

**Aviso a mis clientes y al público en general: Habiendo vuelto a abrir mi establo, con las mejores vacas, le advierto al público, para el que quiera venir a ver ordeñar, de 6 a 8 de la mañana y de 2 a 4 de la tarde. De usted, atentamente, Juan Munguía, 2 y 19, Vedado. Teléfono F-1066.**
290 6 en

### SE VENDEN

17 vacas, una yunta de bueyes, una cría de gallinas y una de cerdos. Para informes, dirigirse a la calle Ferrer, número 18, en el Cerro A todas horas.
... 8 en

## MISCELANEA

JUGUETES: APROVECHEN PARA REyes. Se liquidan a precio de factura, al por mayor y menor, una consignación de juguetes. Tejadillo, 5, altos
323 6 en

TUBOS HIERRO NEGRO DE 1 1|4", casi nuevos, para grandes tendidos de agua, pues tenemos 225 quintales, a 5.50 pesos quintal. Calzada Jesús del Monte, 185. Teléfono I-1356. Santaballa.
222 18 en

CHAPAS DE Lo, de 16 POR 8' POR 1|4", nos quedan 21, a 4 pesos quintal; están como nuevas También vendo un lote de chapas de 9' por 4" por 3|16 a 3 pesos quintal y una tapa de hierro, en paños cónicos, para un taque cilíndrico de 18 pies de diámetro. Calzada de Jesús del Monte, 185, Santaballa.
222 18 en

TANQUE DE HIERRO CILINDRICO, 20 por 7, inmejorable, capacidad 6.000 galones, propio para petróleo o agua, etcétera. Tambien de igual forma de 1.000, 2.000, 3.000 y otros abiertos, muy baratos. Calzada de Jesús del Monte, 185, Santaballa. Teléfono I-1356.
222 18 en

CABLES DE ACERO, de 600 PIES, DE 1|2", 3|4" y 1", y un cable de 2" a 14 pesos quintal. Vigas de hierro de canal de 32" por 3", a 750 quintal, y una viga de 11 metros por 5" y 2 de 10 metros por 10", muy baratas. Tachos para cocinar jabón capacidad 100 galones, a 40 pesos Calzada de Jesús del Monte, 185. Santaballa.
222 18 en

LLAVE DE HIERRO PARA TUBOS de 14", nueva, en su caja, muy barata; 40 pesos. Hojalata tenemos un lote casi como nueva, la detallamos a 15.50 pesos. Alambre vendemos un lote; puede servir para amarra yerba Calzada de Jesús del Monte, 185.
222 18 en

## AUTOMOVILES

SE VENDE UN ELEGANTE COCHE Dodge Brothers, un Ford, del 19, un Overland chico y un Ford, o se cambia uno de ellos po carro de siete pasajeros, que esté elegante. Cerro, 747, antiguo.
292 6 en

CHEVROLET SE VENDE POR NO PODerlo atender. Está nuevo y a prueva. Verlo y tratar:Concordia, 182.
294 6 en

## Tomó posesión...

Viene de la PRIMERA página

ese sí, con que han de inspirarse en los más sanos principios de honradez y lealtad absoluta, cualquiera que sea su credo político. Tengo el derecho de esperarlo así y exigiré el cumplimiento de las disposiciones que regulan la puntual asistencia al trabajo y el orden debido en los Departamentos. Exigiré la actividad en los servicios y asimismo que todos los asuntos se conduzcan por el camino honesto y estrictamente legal.

### GESTIONES PERSONALES

Se ha generalizado la práctica de gestionar personalmente lo que se refiere a Pedidos de Fondos u Ordenes de Adelantos en las Oficinas respectivas, y debo advertir al público que con arreglo a los procedimientos expeditivos que me propongo establecer, tales gestiones deben cesar, pues resulta contraproducente. En todo Pedido de fondos u Orden de Adelanto se consignará la hora de entrada, firmándose y cursándose en el día, con obligación el Departamento respectivo, de explicar la demora a esta Superioridad, cuando ello ocurra. Se encarece, pues, que cesen las gestiones personales en las oficinas subalternas de esta Secretaría, sobre esas y otras materias, pues los empleados necesiatn todo el tiempo para el trabajo, sin abandonar sus puestos, y los particulares que tengan quejas que formular, peden dirigirlas por escrito directamente al Secretario, que las atenderá.

Est es a gandes ragos la línea de conducta que me propongo desarrollar, dentro de la aspiración que me guía, de cumplir y hacer cumplir las leyes que regulan la Hacienda Pública, programa y reglas de procedimientos que pondré en práctica inmediatamente, aunque contando siempre con el corto período que resta de la actual Administración, para apreciar sus resultados.

## Cablegramas de España

(Viene de la PRIMERA)

de Agricultura y revelan un aumento en la producción de maíz, remolacha para azúcar y patatas sobre el año pasado, con una disminución en la producción de arroz, aceitunas y caña de azúcar. Los datos son:

Maíz 6,954 quintales métricos.

Arroz, 2,848,000 quintales métricos.

Patatas, 28,511,00 quintales métricos.

Remolacha para azúcar, 15,704,000 quintales métricos.

Azúcar de caña, 727,000 quintales métricos.

Aceitunas 13,500,000 quintales métricos.

La disminución de la cosecha se calcula en 4,630,000 quintales métricos, reduciendo ¡sto proporcionalmente la producción de aceite.

### RERSULUTADO DE LAS ELECCIONES SENATORIALES

MADRID, Enero 3.

En las eleciones senatoriales celebradas eldomingo los partidarios del jefe del gobierno don Eduardo Dato obtuvieron 72, actas; los mauristas 10, los ciervistas 5; los romanonistas 18 y los prietistas 21.

Nueve arzobispos fueron electos sin oposición. Las demas actas se dividen entre las varias facciones.

### LA POLICIA CUSTODIA TRES BANCOS EN MADRID

MADRID, Enero 3.

Hoy se apostaron fuertes patrullas de policía frente a varios bancos de Madrid, entre ellos el Hispano-Americano, el Banco Español de Crédito y el Banco Alemán, como precaución con motivo de la inminente demostración de los empleados de esos bancos, cuyas demandas para que se reconozca su sindicato formado recientemente, han sido rechazadas por la mayoría de los banqueros.

Algunos de los bancos extranjeros que observan otros métodos en el trato a sus empleados, han notificado a éstos que si el Sindiczto interviene en los negocios inmediatamente despedirán al personal español y continuarán las transacciones con la ayuda de sus propios nacionales. A consecuencia de esta firme actitud el personal de todos los bancos extranjero continúa en su puesto.

### PRESAGIOS DE OPOSICION

MADRID, Enero 3.

Durante una sesión preliminar en la Cámara Baja hoy se oyeron indicaciones de que el gobierno va a encontrar una fuerte oposición en las Cortes. El Conde de Romanones, ex-

# Al Secretario de Sanidad y Obras Públicas

Todos los que viven y transitan por las calles de Benjumeda y Franco saben que aquello está convertido en un lodazal, con baches de medio metro de profundidad, con aguas estancadas, alcantarillas rotas etc. Lo sabe también el Secretario de Sanidad e interino de Obras Públicas. Pero el doctor M-ndez Capote es el único que pudiera explicarnos porque a tamaño mal no se le pone remedio.

Ninguna razon razonable existe para que ese estado de cosas persista. En aquella zona entan instaladas fábricas almacenes y talleres en gran número. Raro es el día en que allí no se romp ealguna rueda de los carretones, algún motor de los camiones o alguna pata de los animales del tráfico.

Todo parece e..currir a dificultades un tráfico de mercancias tan necesario al auxilio de la descongestión de los muelles ya que como decimos más arriba en dicho lugar se almacenan enormes cantidades de mercancias.

Además el polvo el mal olor y las mosquitos hacen imposible la vida a los vecinos y la salud pública está amenazada de continuo

Al doctor Méndez Capote en su doble carácter de Secretario de Sanidad y Obras Públicas corresponde remediar tanto daño y nos atrevemos a asegurar que en breve dispondrá los necesario para solucionarlo.

Lo exige así la sanidad y el es muy celoso en cuanto suplican hacer justicia.

# En el Templo de la Caridad

La Muy Ilustre Archicofradía del Santísimo Sacramento erigida en este Santuario de la Patrona de Cuba, celebró con esplendor inusitado una gran fiesta para despedida de año dando principio a las 10 y media de la noche. Las puertas de la iglesia abriéronse minutos antes para dar entrada al inmenso concurso de fieles que presenciaron la augusta ceremonia. El recinto sagrado resplandecía como una constelación, prestando mayor grandiosidad a los actos religiosos, de la magnitud del que nos proponemos reseñar.

El bien querido P. Folchs párroco de dicho templo, entusiasta por todo lo que tiende al esplendor de los cultos que allí se consagran, secunda todas las iniciativas de la Junta directiva que rige la Archicofradía del Sacramento para el mejor éxito de sus funciones y de este conjunto de voluntades inspiradas en la devoción al Divino prisionero, parten ideas grandes que al desarrollarse contribuyen en gran manera a despertar en el pueblo católico el deseo de acudir a la casa de Dios, por muchos desgraciadamente olvidada.

El rector Jesús Oliva ayudado con eficacia por el celoso mayordomo Justo L. Falcón y los demás señores que integran la representación de la Archicofradía, merecen en verdad grandes alabanzas, porque a ellos se debe el auge que presenta hoy esa colectividad religiosa tanto en la parte económica como en la celebración de sus fiestas de reglamento, las más suntuosas acaso de cuantas tienen lugar en los templos de la Habana.

El Rdo. P. Corrales, hizo el rezo del santo Rosario con intermedios de bellos cantos que entonó el pueblo acompañados hábilmente por el organista Luis González Alvarez y acto seguido el maestro y académico Rafael Pastor (hermano de la Archicofradía) teniendo bajo su batuta un grupo de 30 profesores, interpretó el grandioso **Trisagio** de Calvo y Puig ilustre compositor catalán, y el **Pie Jesu** del inmortal Verdi.

Figuraba entre los violinistas ocupando el primer puesto un grande del arco; Juan Torroella que tomó parte en la fiesta como obsequio al maestro Pastor.

El Protonotario apostólico Monseñor Santiago G. Amigo ocupó la cátedra del Espíritu Santo por breves minutos, pronunciando un hermoso sermón que fué modelo de oratoria sagrada. Una vez más patentizó el ilustre conferencista que es cincelador de la palabra y una de las primeras figuras entre los más grandes predicadores de la verdad evangélica. El público que ocupaba las amplias naves del templo de la Caridad, escuchó al ilustre P. Amigo con profunda atención, saturándose de las sabias doctrinas que brotaban de sus labios.

Al dar las doce, y fué un instante de emoción intensa, el P. Folchs entonó el **Te Deum** que la orquesta hubo de continuar brillantemente, contribuyendo la cooperación del órgano a la espléndida interpretación que obtuvo esa bella obra del insigne Ubeda, compositor valenciano.

Terminó la fiesta con la **Reserva** que fué muy imponente. Al abandonar el templo oimos cantado por centenares de voces el tierno y conmovedor

Corazón Santo
Tu reinarás...

Hermoso epílogo de noche tan memorable.

UN DEVOTO.

# Crónica Católica

## La Caridad en Acción

La Cristiana Caridad, hoy, como siempre ha respondido al clamor del pobre. Las Comunidades Religiosas, Conferencias de San Vicente de Paúl, los Catecismos, los Párrocos, las Asociaciones piadosas, los Caballeros de Colón, han socorrido a millares de familias, ayudados por al caridad de nuestro comercio y del pueblo pudiente. Unido el óbolo de ambos han llevado la alegría y el contento a muchos pobres hogares.

En Cuba existe viva la virtud de la Caridad para con el menesteroso, en el seno de nuestra católica sociedad.

CARTA DE GRATITUD

Hemos recibido una carta de gratitud de los leprosos para cuantos les han socorrido el 17 del pasado en la fiesta de San Lázaro.

Entre otras palabras, nos dicen: "El pueblo que visitó ese día a nuestro Patrono San Lázaro, nos dejó una limosna de cinco mil seiscientos pesos, que la superiora Sor Ramona, nos distribuyó a partes correspondiéndonos a $36 a cada uno. Ese dinero lo empleamos en nuestro regalo o en el socorro de nuestras pobres familias.

Excusamos decirle cuán agradecido estamos a los que tan generosamente nos han socorrido.

No podemos pagar a nuestras bienhechores, más que con nuestras oraciones y gratitud.

Sepan que ellas no les faltan."

MISA DE ACCION DE GRACIAS EN LA IGLESIA DEL RINCON

El pasado miércoles 29 del anterior, ha tenido lugar una Misa cantada en la Iglesia del Rincón, en acción de gracias a San Lázaro por un favor recibido del Señor por su intercesión.

Fué la persona favorecida la señora Juana Doval, viuda de Blanco, mi amada madre, quien a los 66 años de edad tuvo doble fractura de una pierna, y habiendo ésta consolidado a los 25 días, y a los dos meses volvía a caminar con la agilidad acostumbrada, fué a cumplir la promesa.

Celebró la Misa el Capellán, y fué cantada por la Comunidad de Hijas de la Caridad con irreprochable gusto.

Después de la Misa nos informó, me obsequiaron con el desayuno, y no me dejaron retirar sin antes haber almorzado, acompañándome el Capellán, R. P. Apolinar López, hasta que el tren de las dos de la tarde partió para la Habana.

A la Superiora, Comunidad de Hijas de la Caridad y Padre Apolinar López, mi eterna gratitud.

Al Señor pedimos les colme de gracia y gloria, por los caritativos cuidados dispensados a la autora de mis días, a quien debemos la educación católica que poseemos, casi exclusivamente, pues desde muy niño murió nuestro padre, y ella ya no tuvo otro afán que el de educar cristianamente a sus hijos, llevando con viril entereza la viudad desde los 36 años.

Ya que hablamos de la iglesia de San Lázaro del Rincón, debemos contestar a la siguiente pregunta:

¿Podré comulgar en San Lázaro del Rincón, en día festivo?

No solo en día festivo sino también en día suelto. Desde que se abrió el templo al culto público, el Capellán ha empezado a laborar porque se reciba a Jesús Sacramentado, y son ya varias las personas del pueblo que comulgan diariamente. En la iglesia está el Señor reservado en el Sagrario, y también en la capilla particular de las Hermanas por hallarse una a larga distancia de la otra. Entre las que comulga se distingue por su apostolado social, una vecina a quien todos denominan el "Apóstol del Rincón." Su actividad ya se ha atraido los ataques de la prensa impía, lo cual prueba que obtiene fruto.

Nosotros la felicitamos porque bienaventurados son los que por Jesucristo, sufran persecuciones, y aún la misma muerte, pues quien por El la pierda la hallará.

No haga caso a las injurias, y a cada una de ellas, responda con redoblada actividad.

Hubo en la iglesia de San Lázaro del Rincón, misa pública del gallo y solemne Te-Deum de acción de gracias el último del año.

Concurridísimos los cultos, y con un orden admirable.

JARABE DE YAGRUMA
DEL DR
CHAUMONT
Cura rápida y segura de Catarros al pecho y pulmones
Los asmáticos se curan radicalmente con el
JARABE DE YAGRUMA

Predicó el R. P. Capellán, y la parte musical por las Hijas de la Caridad.

Después de la Misa interpretaron preciosos villancicos ante el hermoso Nacimiento por ellas confeccionado con sumo gusto artístico.

EXCURSION EUCARISTICA A GUINES

¡A LOS CATOLICOS!

Tenemos sumo placer en comunicarles, que el 30 del actual mes, hay una Excursión Eucarística a la Villa de Güines, presidida por nuestro Excmo. y Rvdmo. Señor Obispo Diocesano.

Es como siempre organizada por las Marías de los Sagrarios, esas almas tan enamoradas de Jesús Sacramentado, que sólo para El viven, porque da pingüe soldada: su Cuerpo y Sangre en alimento y bebida, que es Manjar para la vida eterna.

Ya está abierta la inscripción en San Francisco y Ursulinas.

Quieren las Marías de los Sagrarios, que supere a las anteriores, y esperan para conseguirlo en la cooperación de todos los católicos, sobre todo de los hombres, porque son los que más atraen en su ejemplo. No sólo deben anotarse los que ya en otras han concurrido sino atraer a otros. Dios nos ha dado los talentos no sólo para nosotros, sino para que los cultivemos en beneficio del prójimo.

Por nuestra parte recordamos que es deber confesar a Jesucristo, presente en el Santísimo Sacramento del altar, a la faz del mundo para que El nos confiese por discípulos suyos ante su Padre celestial.

El 26 del anterior pasamos el día con los Caballeros de Colón en Artemisa, último lugar de Excursión Eucarística, y al llegar preguntamos a los que nos recibieron: ¿cómo anda aquí el catolicismo?

"Desde la última Excursión Eucarística, ha revivido el espíritu religioso. Va más gente al templo de ambos sexos.

Ya comulgan los hombres, y las mujeres lo hacen más a menudo, y un grupo que aumenta de mes en mes, diariamente.

Mucho hay que agradecerles a las Marías de los Sagrarios su venida a esta Villa."

Y lo podimos comprobar en nuestra fiesta católica y en el meeting social.

Mucha gente de ambos sexos, que en la pública reunión aplaudió con entusiasmo los cristianos discursos.

Esos son los frutos de las Excursiones Eucarísticas.

A Güines, pues, el 30.

MONSEÑOR TITO TROCCHI

Celebra hoy sus días, Monseñor Tito Trocchi, Arzobispo de Lacedemonia, Delegado Apostólico de Su Santidad en Cuba y Puerto Rico, con tal motivo a las siete y media, a. m., celebrará Misa de Comunión general, a la cual invitan el Párroco del Vedado y Asociaciones piadosas de la Parroquia del Sagrado Corazón de Jesús del Vedado y Carmelo.

Deseémos al Delegado Apostólico, un feliz día de su santo.

¡Ad multos annos!

CULTO A SAN ANTONIO DEPADUA

Hoy, como primer martes de mes, solemnes cultos a San Antonio de Padua en San Francisco y Belén.

EL CATOLICO.

DIA 4 DE ENERO

Este mes está consagrado al Niño Jesús.

Jubileo Circular.—Su Divina Majestad está de manifiesto en la Iglesia del Monserrate.

Santos Rigoberto y Tito, confesores; Prisco, Priscilliano, Aquilino, Trifón y Mavilo, mártires; santas Benita y Drafosa, mártires; y Angela de Fulgino, viuda.

Santa Dafrosa, mártir. Era esta Santa de una familia consular, muy antigua en Roma; pero la hacía mucho más respetable su celo heroico por la Religión Cristiana.

Nuestra Santa tuvo por esposo a San Flaviano, y las dos hijas Bibiana y Demetria, que componían toda esta ilustre familia, todos fueron mártires.

La oración, el ayuno, la caridad y todas las virtudes cristianas, fueron el alimento de Santa Dafrosa.

Empleóse en socorrer a los necesitados, dando el más saludable ejemplo de la sólida virtud que la distinguía.

Santa Dafrosa, tuvo primero su casa por cárcel, en donde estuvo presa con sus dos hijas. Algún tiempo después la sacaron para desterrarla a un lugar de la Campaña, a alguna distancia de Roma: tuvo mucho que sufrir allí del bárbaro Aproniano, el cual, después de haberse enriquecido con los despojos de esta santa familia, determinó acabar con ella de hambre y de miseria. Por último hizo cortar la cabeza a Santa Dafrosa, el día 4 de Enero del año 362.

# AVISOS RELIGIOSOS

## IGLESIA DE BELEN

**Hora Santa.** El día 6 de Enero, primer jueves, a las 4.30 p. m. empieza en esta Iglesia el hermoso ejercicio de la Hora Santa, tan grato al Sagrado Corazón: se hace por cuartos de hora con intermedios de súplicas y de orquesta: no hay nada más suave, ni más enfervorizador, ni más santo.

Los que sean amantes de veras del Corazón de Cristo no pueden faltar a estas dulcísimas fiestas que el cielo bendice y el Corazón de Jesús agradece: los que quieran alcanzar gracias del Divino Corazón que asistan a estos cultos en que el buen Jesús se desborda en concesiones: al fin cantarán todos el himno eucarístico.

Se repartirá un piadoso opúsculo **El Divino Providente.**

Los que lo deseen pueden al terminar adelantar las confesiones del día siguiente para la gran comunión.

**Primer Viernes.** El día 7 es el primer viernes, fiesta especialísima del Sagrado Corazón; a las 7 a. m. es la comunión general a la que tantas gracias están vinculadas: a las 8 a. m. la misa cantada con orquesta y sermón.

Todos los socios y socias del Apostolado deben concurrir a esta citación de Jesucristo y todos los cristianos deben venir a participar de estas solemnidades.

Durante todo el día quedará expuesto el Santísimo velándolo los amantes de Jesucristo: el Apostolado está encargado de que no falten guardias de honor al Señor. Se repartirá un opúsculo. A las 4.30 p. m. empieza el ejercicio de la reserva.

Para empezar bien el año se debe asistir a estos cultos.

168 — 7 e.

## IGLESIA DE SAN FELIPE

El día 8, a las 8, se celebrará la Misa mensual en honor de la Santísima Virgen de la Caridad.

EL DIRECTOR.

184 — 7 e.

## EN LA MERCED

PRIMEROS VIERNES DE MES Y EL EJERCICIO DE LA HORA SANTA

El día 7, a las 8 a. m., misa cantada con Exposición de S. D. M.; a continuación se hará el ejercicio del Primer Viernes, siendo el 4o. el que se celebra en este mes.

Desde este mes en adelante se hará el **piadoso ejercicio** de la Hora Santa los primeros viernes de mes en lugar de los primeros jueves, en que hasta ahora se venía celebrando; por lo tanto el día 7 a las 5 p. m. Ejercicio de la Hora Santa: Exposición, Santo Rosario y piadosas consideraciones, cantándose en los intervalos escogidos motetes al Santísimo y al Corazón de Jesús. De este modo se facilita a las personas que no hayan podido por la mañana hacer el ejercicio del mes al Sagrado Corazón, el que lo hagan por la tarde en la Hora Santa.

203 — 6 e.

## IGLESIA PARROQUIAL DE SAN NICOLAS DE BARI

ARCHICOFRADIA DE NUESTRA SEÑORA DELL PERPETUO SOCORRO

El miércoles, 5 del corriente, celebrará la fiesta mensual con que honra siempre a la Santísima Virgen la Archicofradía de Nuestra Señora del Perpetuo Socorro.

LA SECRETARIA

23 — 1 en

## IGLESIA DE BELEN

El día 4 de enero es el primer martes en honor del milagroso San Antonio: en ese día tendremos en esta Iglesia, a las ocho y media, una misa en honor del santo, cantando en ella las huérfanitas de San Vicente y rogando por sus bienhechores. Se advierte que en esa misa las huerfanitas desecularán a los que concurran con grandes almanaques, hechos en la fábrica del colegio, y ruegan a las almas caritativas que no olviden que en ese Asilo-Colegio hay más de doscientas niñas cubanas que esperan para vivir nuestro socorro; en estos instantes están sin el aula principal por tener que rehacerla y no poder terminarla están sin capilla, por amenazar ruina y necesitan asegurarla; están las niñas rogando y esperando a las almas generosas que quieran darles con que llevar a cabo esas dos obras importantes. San Antonio buscará esas almas: se suplica a los devotos del Santo que se unan a las huerfanitas en sus oraciones para conseguir esa gracia.

3 — 4 en

# VAPORES DE TRAVESIA

COMPAÑIA GENERALE TRANSATLANTIQUE

**Vapores Correos Franceses bajo contrato postal con el Gobierno Francés.**

El vapor correo francés

**FLANDRE**

saldrá para VERACRUZ sobre el 14 de Enero y para CORUÑA, SANTANDER y SAINT NAZAIRE sobre el 20 DE ENERO

El vapor correo francés

**LAFAYETTE**

saldrá para VERACRUZ sobre el 27 DE ENERO y para CORUÑA, SANTANDER y HAVRE sobre el 3 DE FEBRERO

El vapor correo francés

**ESPAGNE**

saldrá para VERACRUZ, sobre el 14 DE FEBRERO, y para CORUÑA, SANTANDER y SAINT NAZAIRE sobre el 20 DE FEBRERO

LINEA DE NUEVA YORK AL HAVRE Y BURDEOS

Salidas semanales por los vapores "FRANCE," de 30.000 toneladas y hélices; LA LORRAINE, LAFAYETTE, CHICAGO, NIAGARA, ROCHAMBEAU, etc., etc.

Para más informes dirigirse a:
ERNEST GAYE
OFICIOS, 90.
Apartado 1090.
Teléfono A-1476
HABANA

EMPRESA NAVIERA DE CUBA, S. A.
SAN PEDRO, 6.
HABANA

VAPORES DE LA EMPRESA

"RAMON MARIMON," "EDUARDO SALA," "CARIDAD SALA," "GUANTANAMO," "JULIA," "GIBARA," "HABANA," "LAS VILLAS," "JULIAN ALONSO," "PURISIMA CONCEPCION," "REINA DE LOS ANGELES," "CARIDAD PADRILLA," "LA FE," "CAMPECHE" Y ANTOLIN DEL COLLADO

COSTA NORTE DE CUBA

Habana, Caibarién, Nuevitas, Tarafa, Manatí, Puerto Padre, Gibara, Vita, Banes, Nipe, Sagua de Tánamo, Baracoa, Guantánamo y Santiago de Cuba.

REPUBLICA DOMINICANA

Santo Domingo y San Pedro Macorís.

CASAS, PISOS, HABITACIONES, TIENDAS, OFICINAS, ALMACENES, HOTELES Y CASAS DE HUESPEDES

# ALQUILERES

RADIO DE LA CIUDAD, VEDADO, JESUS DEL MONTE, VIBORA, CERRO, LUYANO, GUANABACOA, REGLA, MARIANAO, etc.

## HABANA

SE NECESITA, PARA UNA CASA americana, fabricantes de pinturas, un local para almacenar, de unos 3.000 a 4.000 piez cuadrados, en la parte comercial. Aceptan un subarrendamiento o consiente en ocupar parte de otro local ya ocupado. Conteste con todos detalles, alquiler, barrio, etc. a J. A. P. Apartado 343, Habana. Teléfono M-2392.
140 — 6 e.

SE ALQUILAN LOS ALTOS DE ESPEranza, 22, con zaguán, sala, comedor, 4 grandes cuartos, y demás servicios. La llave e informes en la misma de 1a 4 p. m. solamente.
46 — 6 e.

SE SOLICITA UNA CASA VACIA, ANtigua, desde el muelle de Luz a la Calzada de la Infanta. Es para taller de lavado. Que tenga sala y tres cuartos 150 metros, más o menos, azotea o patio, se hacen todas las reedificaciones necesarias, pintura y sanidad. Se dan tres meses en fonso. Se paga mensual $65. Un poquito más si es buen puntto. Se exige un contrato de 5 años. Manuel González. Picota, 30.
30 — 7 e.

BUSCA CASA? AHORRE TIEMPO Y dinero El Bureau de Casas Vacías, Lonja del Comercio 434, letra A, se las facilita como desee. Lo pone al habla con el dueño. Informes gratis de 9 a 12 y de 12 a 6. Teléfono A-6560.
136 — 13 e.

SE ALQUILA EL EDIFICIO CENTRAL Palace acabado de construir, situado en Avenida de Máximo Gómez, número 238 (Calzada del Monte), casi esquina a Belascoaín, a 30 metros del nuevo Mercado en construcción; el lugar de más tránsito de la Habana, compuesto de cuatro pisos, el primer piso con una superficie de 512 metros, local propio para establecimiento de lujo, exposición o cualquier negocio que necesite un magnífico local, las tres plantas altas se compone cada una de veinte departamentos para oficina, con alumbrado, teléfono, ascensor y todo lo que requiere un edificio de moderna construcción. Se alquila todo el edificio o por plantas separadas o por departamentos. Puede verse desde las 7 a. m. a 6 p. m. Informes, al lado, Oficinas de Blanco y Martínez.
139 — 15d.-4

En la loma de la Universidad se alquila una casa de alto, acabada de construir, con terraza, sala saleta, cinco cuartos, comedor, servicios intercalados, cocina de gas, garage, cuarto de criados y servicios. Alquiler 250 pesos. Está en la calle Mazón, entre Neptuno y San Miguel. Informan en la misma.
30 — 4 en

HERMOSA CASA

Se alquila. Se da contrato por diez años. Tiene 50 habitaciones y un gran solar de 600 metros cuadrados. Próxima a Prado. Informan en Prado, 64, de 9 a 11 y de 1 a 5 J. Martínez y Compañía.
31 — 11 en

SE ALQUILAN LOS ALTOS DE LA CAsa Salud, número 60, casi esquina a Escobar. Pueden verse los días de trabajo, de 8 a 10 de la mañana y de 1 a 3 de la tarde. Domingos y días de fiesta. Informan en los bajos.
47682 — 5 en

SE ALQUILA: ZANJA, 68, BAJOS, Casa de 500 metros de superficie, con piso de cemento, propia para depósito de mercancías y de automóviles. Para tratar: Tomás Labrador, Neptuno y Lucena.
47594 — 4 en

SE TRASPASA EL CONTRATO

de una casa amueblada, en 2.700 pesos. Deja al mes 400 pesos. Tiene 33 habitaciones, cuatro años contrato En San Rafael. Informes: Amistad, 136. B. García, Teléfono A-3773.

SE ALQUILAN LOS ALTOS DE INFANta, 104-B, compuestos de sala, comedor, 4 cuartos, terraza, cocina de gas y un departamento alto; tiene todos los servicios sanitarios. Informan: San Miguel 211 altos.
47630 — 6 e.

SE ALQUILAN LOS BAJOS DE INFANta, 106-E, para establecimiento; tiene un salón y tres cuartos Informan: San Miguel, 211, altos.
47631 — 6 e.

PRADO, No. 44

Para establecimiento u oficinas, se alquilan los bajos de esta casa Informan en la misma.
47670 — 16 e.

VENCIENDO PRONTO EL CONTRAto pendiente, se admiten proposiciones en alquiler por una casa cerca de los muelles. Tiene altos muy frescos y cómodos. Informan: Luz, 10.
47540 — 7 e.

SE ALQUILAN, EN MALOJA, NUMEro 70, entre Rayo y San Nicolás, una sala con su cuarto, comedor y cocina, por $70 mensuales; y un cuarto alto, vista a la calle, por $30; idem con luz todo. Informan en la misma.
47579 — 7 e

SE ALQUILA UN ESPLENDIDO LOCAL frente a la Estación Terminal, en los bajos del Hotel París; propio para almacén o establecimiento. Informan en el mismo. Teléfono A-7779.
47449 — 8 en

EN $285 SE ALQUILA EL LUJOSO principal de Consulado, 24, a unos pasos del Prado. Próximo a terminarse, a todo lujo, se alquila también la última planta, propia para Club, Sociedad, Oficinas o familia de posición. Informan: Teléfono I-2352.
47311 — 13 e

SE ALQUILA PARA DEPOSITO DE mencancías, la casa de Acosta, 70, que tiene 40 metros de fondo por 6 y medio de frente. Informes en el teléfono A-4537.
47049 — 6 e.

. . HABANA, 150, ALTOS . .

Próximo a Muralla, se alquilan los hermosos altos, propios para una gran oficina, capacidad, 475 metros; se compone de seis amplios salones, una gran cocina y completo servicio sanitario. Informes: Pedro Gómez Mena (Banco).
4725 — 7 ene.

A LOS DUEÑOS DE HOTELES Y CAsas de huéspedes: próxima a terminarse, se alquila la casa Villegas y Empedrado, de 4 plantas, con 37 habitaciones altas y un gran salón en los bajos con 256 metros. Informan en Aguiar, 84, altos. Teléfono A-7565. J. E Lóppez.
46854 — 22 e.

SE ALQUILA UNA NAVE DE 6x40 METros. Informan: Concha, 11. M. Barrera
47503 — 9 e.

PROXIMO A TERMINARSE, SE ALquila para almacén u otra industria la casa Habana, 154, entre Sol y Muralla. Es un amplio salón bajo y otro alto de 450 metros cada uno. Informes en la misma.
47454 — 8 e

Para oficina: En la casa de oficinas, Cuba, 81, se alquila un departamento, compuesto de dos habitaciones y un recibidor. Informan en la misma en los altos, Notaría.

## VEDADO

Vedado. Terminados de construir se alquilan los lujosos altos de 15 esquina a 20, con sala, saleta, seis habitaciones, dos para criados, garaje y demás comodidades. Puede verse a todas horas. Informa: Rico, Banco Prestatario de Cuba. Teléfono M-2000.
C127 — 8d.-4

SE ALQUILAN LOS HERMOSOS ALtos, acabados de fabricar, de la casa, calle 17 entre 4 y 6, Vedado; compuestos de terraza, sala, saleta, 9 habitaciones, comedor al fondo, dos servicios sanitarios en la cuarterla, 3 cuartos de criados con sus servicios independientes y garaje. Informan: O'Reilly, 11, altos, esquina a Cuba. Departamento 203
111 — 11 e.

Se alquilan los espléndidos bajos de Calzada, 132, Vedado. Tienen garage. En la misma informan.
157 — 6 e.

SE ALQUILA ACABADA DE CONStruir, una espléndida casa de dos pisos independientes. Calle D, entre 21 y 23, Vedado. Jardín, portal, recibidor, sala, saleta de comer, cinco habitaciones, dos cuartos de baño, completos; hall, cocina de gas, pantry. Garaje y dos cuartos de criados con servicio independiente, para cada piso. Informes: 23 esquina a 2. Señora viuda de López.
280 — 6 e.

SE ALQUILAN DOS ESPLENDIDAS CAsas, calle Paseo y 27, acabadas de construir. Jardín, portal, recibidor, sala, saleta de comer, hall, cinco habitaciones, dos cuartos de baño completos, cocina, pantry, garaje y dos cuartos para criados con servicio independiente, cada una. Informes: 23 esquina a 2. Señora viuda de López.
279 — 6 e.

SE ALQUILA PARA EL DIA 2 LA MOderna yventilada casa calle C, 252, entre 25 y 27, compuesta de jardín portal, sala, saleta, 4 cuartos, cocina, patio y tras patio, 2 cuartos de criados y servicio para los mismos. Llave e informes, en C, número 246 Teléfono F 1294.
46671 — 4 e.

EN EL VEDADO: SE ALQUILAN LOS frescos altos de la casa calle B, esquina a 27, consta de sala comedor 3 habitaciones, cuarto de criado, cuarto de baño y cocina, etc. Condiciones: 100 pesos mensuales adelantados y un mes en fondo. La llave en la bodega. Su dueño: calle 4, 185, esquina a 19, Vedado.
47695 — 4 en

VEDADO: SIN ESTRENAR SE ALQUIlan los altos del chalet 19, entre N y O, número 4, compuestos de sala, terraza, recibidor, comedor, seis habitaciones, hall, cuarto de baño completo, dos cuartos para la servidumbre, con sus correspondientes servicios sanitarios; cocina, hermoso patio y garage para tres máquinas. Informan en Consulado, 18, altos. Teléfono A-8429. Pueden verse de 7 a 11 y de 1 a 5.
47582 — 5 en

SE ALQUILA AMUEBLADA, CASA particular, cinco cuartos, jardín grande y garaje para dos máquinas; se puede ver a todas horas. 19 y D, Vedado. $500 mensuales.
47513 — 4 e.

## JESUS DEL MONTE, VIBORA Y LUYANO

SE ALQUILA, EN DELICIAS, 5, A hombres solos o matrimonio sin niños, una buena habitación con entrada independiente y baño. Informes en Factoría, número 39, Habana. De 11 a 1 y de 5 a 9 p. m., en Jesús del Monte.
47 — 7 e.

SE ALQUILAN LOS ALTOS DE LA casa Calzada de Jesús del Monte, 287 y 287-A, esquina a Toyo, compuestos de sala, saleta y cuatro cuartos, baño y cocina. Informan en la misma o en Monte, 197. Teléfono A-9496; ganan $130 y $120.
169 — 6 e.

Se alquila la casa San Benigno, número 84. En la bodega informan.

EN LA VIBORA, REPARTO MONTIjo, calle Cortés, se alquila una casa con sala, comedor, tres cuartos y patio. Informan: en frente.
47561 — 11 e.

SIN REGALIA: EN EL REPARTO NAranjito, a quince minutos de la Habana se alquila la hermosa casa acabada de reparar, calle Finlay, número 1, compuesta de portal, sala, hall gran comedor, seis grandes cuartos servicio sanitario moderno agua caliente y fría en toda la casa, cuarto para criados, servicio ídem, independiente, cocina, gran patio y traspatio, con árboles frutales Los tranvías Oeste y Havana Central le pasan en la esquina. Informan: M-1685.
7 — 6 en

HERNIAS Y DEFORMIDADES

Vendaje francés sin muelle ni aro que moleste, garantizo la contención de la hernia más antigua. Desviación de la columna vertebral: el corsé de aluminio, patentado, no oprime los pulmones, como los anticuados de cuero y yeso y puede usarlo una señorita sin que e note. VIENTRE ABULTADO o caído es lo más ridículo y origina graves males: con nuestra faja ortopédica se eliminan las grasas sensiblemente. Riñón flotante: aparato graduador alemán, que inamoviliza el riñón, desapareciendo en el acto cuantos dolores y trastornos gastro-intestinales sufra el paciente, lo que nunca ocurre con la antigua faja renal. Pies y piernas torcidos y toda clase de imperfecciones. Consultas: de 12 a 4 p. m.

Sol. 78. Teléfono A-7820.
PIERNAS ARTIFICIALES DE ALUMINIO PATENTADAS
EMILIO P. MUÑOZ
Ortopédico Especialista de París y Madrid.

SE ALQUILAN LOS ESPACIOSOS Y ventilados altos, acabados de fabricar, sitos en Enamorados, entre Flores y Serrano, compuestos de portal, sala, recibidor y cinco hermosas habitaciones lujoso baño intercalado, hall saleta de comer, servicios para criados, cuarto para los mismos, garaje capaz para dos máquinas, con cuarto alto para el chauffeur y servicios independientes para el mismo. Informa su dueño: Ramón Ochba. San Indalecio, 40-A. Jesús del Monte.
47230 — 13 e

CIEN PESOS SOLAMENTE, ALQUILO chalet, esquina de fraile, con jardín, portal, sala, 3 habitaciones, cuarto baño con todo el confort, mucho terreno para cría, árboles frutales en Tejar, esquina 10 Lawton, una cuadra del tranvía. La llave en la bodega de la esquina y para cerrar trato véame en Pocito, D, esquina Soledad, Habana, Mariano Hernández.
47665 — 4 e.

SE ALQUILA EN LA VIBORA, EN LO más alto del Reparto del Rivero, calle Josefina y Segunda, una hermosa y ventilada quinta, con jardín alrededor. Informan en Josefina, 27, número 105. De 9 a 12 y de 1 a 5. Teléfono M-2051.
5 — 7 en

UNA GRAN NAVE SE ALQUILA EN Luyanó, de 800 metros, a dos cuadras de la Calzada de Concha con un departamento para caballerizas o talleres, terminándose de fabricar y 1000 metros de terreno todo anexo. Juan Abreu, 80. Teléfono I-2756.
47641 — 8 e.

SE ALQUILAN LOS HERMOSOS ALTOS sin estrenar, en la calzada de Jesús del Monte, número 567, entre San Francisco y Milagros, compuestos de sala, saleta, cuatro habitaciones, baño intercalado, hermoso comedor al fondo, cuarto y servicios de criados. La llave en el café de San Francisco y la Calzada.
47589 — 5 en

SE ALQUILA BONITA CASA, DE ALtos y bajos, calle José Antonio Cortina, entre Milagros y Libertad. Tiene sala, comedor, cocina y 4 habitaciones bajas y 3 habitaciones altas, con un buen baño, todo moderno. Su dueño: quinta Ofelia. La Lisa, Marianao. Teléfono 1-7158.
46680 — 6 e

## HABITACIONES

HABANA

SE ALQUILA EN MURALLA, 96, UN departamento alto: se compone de sala, 3 espléndidas habitaciones, cocina independiente y servicios. Informan en los bajos
114 — 6 e.

GALIANO, 111, ESPLENDIDAS HABItaciones, muy ventiladas, se dan y toman referencias. Teléfono A-6857.
161 — 7 e.

Se alquilan una o dos habitaciones, muy buenas, en el segundo piso de la casa Monte, 49 y medio, frente al Campo de Marte. Razón, en la platería de los bajos.
202 — 6 e.

SE ALQUILA UNA HABITACION A hombres solos, que sean personas de moralidad, en Cárdenas, 19, altos.
155 — 6 e.

EN PRADO, NUMERO 115, SE ALQUIlan dos habitaciones en el segundo piso. Hay cocina y espléndida azotea. Solamente a personas sin niño, se alquila. Se exigen referencias. Informan de 12 y media a 2 de la tarde y de 7 a 9 de la noche, en los bajos.
179 — 9 e.

HABANA, 110, ENTRE OBRAPIA Y Lamparilla, Departamentos y habitaciones lujosamente amuebladas. Se toman y dan referencias. Teléfono A-8197.
162 — 7 e.

HOTEL PAN AMERICA

Gran casa fabricada expresamente: fresca y moderna, para hospedaje. Habitaciones con agua corriente: especial para familias. Magníficos baños con agua caliente. Se admiten abonados a la mesa. Lamprilla, 58, esquina a Aguacate.
80 — 11 e.

CUARTOS

Se alquilan en Maloja, 204, con cocina, fregadero, agua corriente y luz, en quince pesos y dos meses de fondo. Julián Calderón.
57 — 7 e.

Campanario, 42. Casa de moralidad y orden se alquilan habitaciones con todo el servicio, a precio de económicos. Se exigen referencias. Se admiten abonados al comedor.
79 — 6 e.

En O'Reilly, 72, altos, entre Villegas y Aguacate, hay habitaciones y departamentos desde 15 hasta 20 pesos, sin muebles. Llavín, jardín, brisa. Unicamente a hombre solo. Indispensable antecedentes y dos meses fondo.
160 — 7 e.

SE ALQUILA UNA ACCESORIA EN Luz y San Ignacio, para oficina o establecimiento.
47868 — 6 e.

Se alquilan una o dos habitaciones, muy buenas, en el segundo piso de la casa Monte, 49 y medio, frente al Campo de Marte. Razón en la platería de los bajos.
47570 — 4 en

SE ALQUILAN, EN RAYO, 64, ESQUIna a Estrella, en casa acabada de reedificar, espléndidos departamentos y habitaciones, para corta familia de estricta moralidad. No se admiten animales de ninguna clase, ni matas, ni se lavará ropa en la casa. Queda a una cuadra del tranvía de Angeles y otra del de Reina Informan en los altos de la misma.
47580 — 7 en

SE ALQUILA EL HERMOSO LOCAL de Teniente Rey, 76, de esquina y acabado de fabricar, para almacén o escritorio. Informan en los altos.
47596 — 7 en

SE ALQUILA UNA FRESCA Y HERMOsa habitación, a hombre solo, con luz eléctrica, llavín y teléfono. Unico inquilino. Con todos sus servicios sanitarios completos. Con muebles o sin ellos. Calle de Prado, número 24, antiguo, esquina a Genio.
47535 — 7 e.

SE ALQUILA UNA HABITACION ESpléndida, con muebles en casa particular En Prado, 123, módico precio.
47681 — 4 e.

SE ALQUILA UNA HABITACION A hombres solos en Cristo, 16, altos.
47667 — 4 e.

SE ALQUILAN DOS ESPLENDIDAS habitaciones, con cocina independiente en los altos de Monte, 298. Las dos juntas.
47395 — 6 e

HOTEL MANHATTAN

lo más moderno e higiénico de Cuba. Todos los cuartos tienen baño privado y teléfono. Precios especiales para la temporada de verano. Situado en el lugar más fresco y ventilado de la Habana: frente al Malecón. Gran café y restaurant. Precios módicos. SAN LAZARO Y RELASCOAIN. Teléfonos A-6393 y A-6099.

PALACIO PIÑAR

Virtudes, 69, esquina a Galiano. Alquilamos hermosas habitaciones amuebladas con balcón a la calle, haciendo condiciones económicas a familias estables y empleados del comercio, con toda asistencia admitiendo abonados a la mesa. Teléfono A-6355.
47572 — 14 e.

HOTEL CUBA MODERNA

Monte, número 224. Teléfonos M-3259 y 3569. Cuatro Caminos, Habana. Espléndidas habitaciones con todo confort, a precios económicos. Gran servicio de restaurant, café, repostería y helados. No deje de vernos. Cuba Moderna.

HOTEL CALIFORNIA

Cuarteles, 4, esquina a Aguiar. Teléfono A-5032. Este gran hotel se encuentra situado en lo más céntrico de la ciudad. Muy cómodo para familias, cuenta con muy buenos departamentos a la calle y habitaciones desde $0.60, $0.75, $1.50 y $2.00. Baños, luz eléct

PUERTO RICO
San Juan, Aguadilla, Mayagüez y Ponce.
COSTA SUR DE CUBA
Cienfuegos, Casilda, Tunas de Zaza, Júcaro, Santa Cruz del Sur, Guayabal, Manzanillo, Niquero, Ensenada de Mora y Santiago de Cuba.

COSTA NORTE DE VUELTA ABAJO
Gerardo, Bahía Honda, Río Blanco, Niágara, Berracos, Puerto Esperanza, Malas Aguas, Santa Lucía, Río del Medio, Dimas, Arroyos de Mantua y La Fe.

VAPORES CORREO TAYA

El rápido transatlántico español
**Príncipe de viana**
Saldrá de este puerto fijamente el 6 de enero.
para CANARIAS y BARCELONA
Admite pasajeros de 1ra., 2da., 3ra. preferente y TERCERA ORDINARIA.
**Informarán: Hijos de José Tayá, S. en C.**
**Oficios, 33, altos.**
**Teléfono A-2519.**

COMPAÑIA TRASATLANTICA ESPAÑOLA
(antes) A. LOPEZ y Ca.
(Provistos de la Telegrafía sin hilos)

Para todos los informes relacionados con esta Compañía, dirigirse a su consignatario
MANUEL OTADUY
San Ignacio, 72, altos. Tel. 7990.
AVISO
Señores pasajeros, tanto españoles como extranjeros, que esta Compañía no despachará ningún pasaje para España sin antes presentar sus pasaportes expedidos o visados por el señor Cónsul de España.
Habana, 25 de Abril de 1917.
El Consignatario, Manuel Otaduy.

Vapor
**ALFONSO XIII**
Capitán CORBETO
Saldrá para NEW YORK, VIGO, CORUÑA, GIJON, y SANTANDER
en viaje extraordinario, sobre el 28 DE DICIEMBRE a las cuatro de la tarde, llevando la correspondencia pública, QUE SOLO SE ADMITE EN LA ADMINISTRACION DE CORREOS.
Para más informes dirigirse a su consignatario:
MANUEL OTADUY
San Ignacio, 72, altos.

## VAPORES COSTEROS

EMPRESA NAVIERA DE CUBA S. A.
AVISO AL COMERCIO
En el deseo de buscar una solución que pueda favorecer al comercio embarcador, a los carretoneros y a esta empresa, evitando que sea conducida al muelle más carga que la que el buque pueda tomar en sus bodegas, a la vez que la aglomeración de carretones, sufriendo éstos largas demoras, se ha dispuesto lo siguientes:
1o. Que el embarcador, antes de mandar al muelle, extienda los conocimientos por triplicado para cada puerto y destinatario, enviándolos al DEPARTAMENTO DE FLETES de esta Empresa para que en ellos se les ponga el sello de "ADMITIDO."
2o. Que con el ejemplar del conocimiento que el Departamento de Fletes habilite con dicho sello, sea acompañada la mercancía al muelle para que la reciba el Sobrecargo del buque que esté puesto a la carga.
3o. Que todo conocimiento sellado pagará el flete que corresponde a la mercancía en él manifestada, sea o no embarcada.
4o. Que sólo se recibirá carga hasta las tres de la tarde, a cuya hora serán cerradas las puertas de los almacenes de los espigones de Paula; y
5o. Que toda mercancía que llegue al muelle sin el conocimiento sellado será rechazada.
Empresa Naviera de Cuba.

## MISCELANEA

**Se traspasan los derechos y acciones de un mausoleo en el Cementerio de Colón, cuartel N. E. cuadro 22, campo común. Dará informes al que lo solicite: Josefa Sánchez de Azcuy, calle Maceo, número 84, P. del Río.**
78 9 e.
78 9 e.

VENDO 30 RAILES DE ACERO, USADOS. Una vagoneta de volteo, propia para arenales canteras o tejares. Una caja de chapa de hierro para camión y una lancha de vapor, para pasaje y remolques, de 30 caballos de fuerza. Informa su dueño de 11 a 1. Teléfono M-3322 García Apodaca, 34.
47692 6 en

VENDO DOS PAILAS DE 25 H. P. UNA de 30 H. P. Una de 22. Otra de 20. Una de 15 H. P. Otra de 12. Una de 10 H. P. Un taque de 10.400 galones; tres donkis; uno de 4 por 8 y dos de 2 por 1 y media pulgadas. Un motor de vapor de 25 H. P., de alta velocidad. Una cuña Albot Detroit, de 45 H. P. e inyectores de varias medidas. E. Audecert, Maceo 4, San Antonio de los Baños.
47422 8 en

SE VENDEN LOS MATERIALES DE Marina, 16 entre Príncipe y calle 25, ladrillos, teja francesa y criolla, losas de azotea, mosaico, rejas y puertas. El dueño en la misma.
47182 12 e

## OFICIAL

MUNICIPIO DE LA HABANA
Departamento de Administración de Impuestos
AVISO
**Conceptos: Ocupación de la vía pública con kioscos, sillones de limpieza de calzado, etc., e industrias en ambulancia.**
Segundo semestre de 1920 a 1921
Se hace saber a los contribuyentes por los conceptos expresados, que pueden acudir a satisfacer sus respectivas cuotas, sin recargo alguno, a las oficinas recaudadoras de este Municipio, (taquillas 8 y 9), todos los días hábiles, desde el 3 de enero al 2 de febrero de 1921, en las horas comprendidas de 8 a 11 a. m.
Y se apercibe a dichos contribuyentes de que, transcurrido el plazo señalado, el que fuere encontrado ejerciendo la industria en ambulancia, u ocupando la vía pública, sin justificar haber satisfecho aquellas cuotas, incurrirá en las penas establecidas en la tarifa en vigor.
Habana, Diciembre 23 de 1920.
(Fdo.) José Castillo,
Alcalde Municipal, p. s. r.
C74 5d.-4

## AVISOS

EDIFICIO BARRAQUE
Amortización de Bonos
2o. Sorteo
En el sorteo celebrado en el día de hoy, ante el notario Ledo. Arturo Mañas y Urquiola, resultaron amortizados los cincuenta bonos de la numeración siguiente:
Del No. 21 al 30
Del No. 41 al 50
Del No. 61 al 70
Del No. 101 al 110
Del No. 131 al 140
Lo que se publica para conocimiento de los interesados, a quienes se hace saber que, de acuerdo con la escritura de emisión, los referidos bonos amortizados cesan de devengar interés desde esta fecha y que sus tenedores deben hacer efectivo su capital, previa entrega de los mismos en la oficina del Ledo. Barraquí, Amargura, 32, segundo piso, en cualquier día hábil, de 1 a 4 de la tarde.
Habana, Diciembre 31 de 1920.
152 6 e.

AVISO
Banco Español de la Isla de Cuba
Departamento de Plumas de Agua
Cuarto Trimestre de 1920
Se hace saber a los concesionarios de plumas de agua que pueden acudir a satisfacer, sin recardo alguno, las cuotas correspondientes al expresado Trimestre, así como metros contadores del anterior, altas, aumentos o rebajas de canon que no se han podido poner al cobro hasta ahora, a las Cajas de este Banco, sito en la calle de Aguiar, números 84 y 86, entresuelos( taquillas números 1 y 2 de las calles comprendidas de la A a la LL y de la M a la Z respectivamente todos los días hábiles, desde el 5 de Enero al 3 de Febrero de 1921, durante las horas de 8 a 11 de la mañana y de 1 a 3 de la tarde, a excepción de los sábados que será de 8 a 11 y media a. m. advirtiéndoles que el día 4 de dicho mes de Febrero quedarán incursos los morosos en el recargo de diez por ciento.
Así como deben presentar a los recaudadores el último recibo satisfecho cuando se trate de casas no numeradas.
Habana, 27 de Diciembre de 1920.
Publíquese: José Castillo, Alcalde Municipal, p. s.—F. Comas Bolfa, Sub-Director.
C73 5d.-4.

IMPORTANTE
**El que desee vender miel de caña de la pasada zafra o contratar las de la próxima, puede dirigir sus proposiciones a la Compañía Importadora La Vinatera, S. A. Arbol Seco y Peñalver.**
47668 4 e

ASPIRANTES A CHAUFFEURS
$100 al mes y más gana un buen chauffeur. Empiece a aprender hoy mismo. Pida un folleto de instrucción, gratis. Mande tres sellos de a 2 centavos, para franqueo, a Mr. Albert C. Kelly, San Lázaro 249. Habana.

## INSTRUMENTOS DE MUSICA

PIANO, SE VENDE UNO TRES PEDALES, cuerdas cruzadas, nuevo, $280; juego cuarto marquetería, otro de mimbre fino, un juego comedor, grande, $140. San Miguel, 145.
90 13 e.

PIANOS. GARANTIZO MIS AFINACIONES y reparaciones; compro pianos y pianolas de uso; hago negocio en el acto. Blanco Váldes, Peña Pobre, 34. Teléfono A-5201.
46316 17 e.

SE VENDE UN PIANO AMERICANO, de uso, en buenas condiciones. San Salvador, número 19, Cerro.
47578 29 e.

PIANOS DE ALQUILER
VIUDA DE CARRERAS Y Co.
Prado, 119. Tel. A-3462

ACADEMIA MARTI
Corte y Costura. Directoras: Giral y Hevia
Fundadora de este sistema en la Habana con medalla de oro y primer premio de la Central Martí y la Credencial que me autoriza para preparar alumnas para el profesorado con opción al título de Barcelona. La alumna después del primer mes, puede hacerse sus vestidos en la misma. Se dan clases diarias y alternas por el sistema moderno. Horas especiales para terminar en poco tiempo; se preparan alumnas para los exámenes de Instrucción Pública por el sistema de Miss Greit. Bordados. Se vende el método 1920. Se dan clases a domicilio. Teléfono M-1143. Virtudes, 43, altos.
47382 13 e

COLEGIO SAN ELOY
PRIMERA Y SEGUNDA ENSEÑANZA
Este antiguo y acreditado Colegio, que por sus aulas han pasado alumnos que hoy son legisladores de renombre, médicos, ingenieros, abogados, comerciantes, altos empleados de Banco, etc., ofrece a los padres de familia la seguridad de una sólida instrucción para el ingreso en los institutos y Universidad y una perfecta preparación para la lucha por la vida. Está situado en la espléndida Quinta San José, de Bella Vista, que ocupa la manzana comprendida por las calles Primera, Kessel, Segunda y Bella Vista, a una cuadra de la Calzada de la Víbora, pasado el Crucero. Por su magnífica situación lo hace ser el Colegio más saludable de la capital. Grandes aulas, espléndido comedor, ventilados dormitorios, jardín, arboleda, campo de sport al estilo de los grandes Colegios de Norte América. Dirección: Bella Vista y Primera, Víbora, Habana. Teléfono 1-1894.
47478 13 en

ACADEMIA PARISIEN "MARTI"
Academia Modelo, única en su clase en la Habana. Directora: señora Pavón. Tengo credencial. Corte, confección sombreros, corsés, con especialidad y garantizada esta enseñanza. También pintura, bordados y toda clase de labores en general. Llevo 25 años de práctica en confecciones en general. Habana, 65, entre O'Reilly y San Juan de Dios. Se da título; se va a domicilio.
47622 30 e

ACADEMIA PARISIEN "MARTI"
Corte y confección. Sombreros. Se garantiza la enseñanza de éstos en dos meses. Cestos y flores. Habana, 65, entre O'Reilly y San Juan de Dios. Señora Pavón. Se da título; se va a domicilio.
47623 30 e.

GANE $150 MENSUALES
Hágase taquígrafo-mecanógrafo en español, pero acuda a la única Academia que por su seriedad y competencia le garantiza su aprendizaje. Baste saber que tenemos 250 alumnos de ambos sexos dirigidos por 16 profesores y 10 auxiliares. De las ocho de la mañana hasta las diez de la noche, clases continuas de teneduría, gramática, aritmética para dependientes, ortografía, redacción, inglés, francés, taquigrafía Pitman y Orellana, dictáfono, telegrafía, bachillerato, peritaje mercantil, mecanografía, máquinas de calcular. Usted puede elegir la hora. Espléndido local, fresco y ventilado. Precios bajísimos. Pida nuestro prospecto o visítenos a cualquier hora. Academia "Manrique de Lara." San Ignacio, 12, altos, entre Tejadillo y Empedrado. Teléfono M-2766. Aceptamos internos y medio internos para niños del campo. Autorizamos a los padres de familia que concurran a las clases. Nuestros métodos son americanos. Garantizamos la enseñanza. San Ignacio, 12, altos.

SE DAN CLASES DE SOLFEO Y PIANO, en Luz, 28, bajos. Precios módicos.
47289 5 e

"ACADEMIA VESPUCIO"
En esta Academia se enseña inglés, taquigrafía, mecanografía, aritmética y dibujo mecánico. Precios bajísimos. Se coloca gratuitamente a sus discípulos a fin de curso. Director: Profesor F. Heitzman. Concordia, 94, bajos.
47061 26 e

PROFESORA DE IDIOMAS: SEÑORITA inglesa, con mucha experiencia en su profesión, ofrece sus servicios para dar clases de inglés, francés y castellano, en domicilio su casa o colegios. Buenas referencias. Revillagigedo, 13, altos.
5 en

ACADEMIAS ESPECIALES DE INGLÉS, una en Lamparilla, 59, altos, entre Aguacate y Villegas y la otra en Luz, 17, altos, Habana. Director: C. F. Manzanilla.
46906 9 e.

**Profesor con título académico; de clase de 2a. Enseñanza y prepara para el ingreso en el Bachillerato y demás carreras especiales. Curso especial de diez alumnas para el ingreso en la Normal de Maestras, Salud, 67, bajos.**
C 750 1t ind 10 e

**Aviso a los empleados del comercio**
Teneduría de Libros, cálculos mercantiles, aritmética elemental, taquigrafía Pitman y mecanografía pueden ustedes aprenderlo desde su propia casa por el nuevo y cómodo sistema de enseñanza por correspondencia. Envío prospectos y precios al recibo de cuatro centavos en sellos de correo. Tomás Potestad: Luyanó, G1-A, altos. Jesús del Monte. Habana; Agente de la Academia de Comercio Roosevelt.
47652-53 6 e.

Estudio
POR CORRESPONDENCIA
de
CONTABILIDAD
CALCULO MERCANTIL
CORRESPONDENCIA
COMERCIAL
El sistema más eficaz.
INSTITUTO "R. ALBERT"
Informes: J. L. FRANCH
Director.
APARTADO 2308 HABANA
46990 4 ene.

ACADEMIA CASTRO
Clases de Cálculo y Teneduría de Libros, por procedimientos moderadísimos, hay clases especiales para dependientes del comercio por la noche, cobrando cuotas muy económicas. Director: Abelardo L. y Castro. Luz, 24, altos.

Enseñanza práctica y rápida de Sombreros y Corsés.

Por el moderno sistema Marco, que en reciente viaje a Barcelona obtuvo el título y Diploma de Honor. La enseñanza de sombreros es completa: formas, de alambre, de paja, de espartó sin horma, copiando de figurín, y flores de modista.
Sra. R. Giral de Méndez.
CALLE CONSULADO, 98, 2o.

Academia de inglés "ROBERTS"
Aguila, 13, altos.
Clases nocturnas, 6 pesos Cy. al mes. Clases particulares por el día en la Academia y a domicilio. ¿Desea usted aprender pronto y bien el idioma inglés? Compre usted el METODO NOVISIMO ROBERTS, reconocido universalmente como el mejor de los métodos hasta la fecha publicados. Es el único racional, a la par sencillo y agradable: con él podrá cualquier persona dominar en poco tiempo la lengua inglesa, tan necesaria hoy día en esta República. 3a. edición, pasta $1-50.
47389 31 e

CLASES DE SOLFEO Y PIANO A SEÑORITAS y niñas, por la señorita Manuela Blanco. $3 al mes. Peña Pobre, 34, entre Monserrate y Habana.
46316 17 e.

# ENSEÑANZAS

COLEGIO "LA GRAN ANTILLA"
De Primera y Segunda Enseñanza
**Director: José María Peiró**
SE ADMITEN INTERNOS, MEDIO INTERNOS Y EXTERNOS
PIDA REGLAMENTOS
Calle 6 núm. 9. Vedado. Teléfonos: F-5069 y F-1226.
C10084 10d.-30d.

GRAN COLEGIO "SANTO TOMAS"
25 años de fundado
El mejor para internos, medio internos y externos. 12 señores Profesores titulares.
Pida prospecto.
**Simón Bolívar, 18 (antes Reina.) Teléfono A-6568.**
**Telégrafo FRAMOS.**
47537 4 e.

MRS. MARKEY, PROFESORA PROFESIONAL de taquigrafía e inglés. Calle 14, número 9, Vedado.
122 2 f.

¿QUIERE USTED APRENDER FRANCES, INGLES, ESPAÑOL? VAYA A PARIS-SCHOOL MANZANA DE GOMEZ 240 TELEFONO A-1964. Monsieur & Madame BOUYER, Directores.
130 2 f.

SAN PABLO. ACADEMIA COMERCIAL y de Idiomas. Enseñanza del inglés y francés. Taquigrafía Pitmen y Orellana. Teneduría de Libros y Cálculos Mercantiles, Aritmética y Gramática, lectura y escritura, Mecanografía (Método Decadigital.) Preparación para el ingreso en el Instituto. Clases por correspondencia. Corrales, número 61, cerca del Campo de Marte.
274 7 e.

DOCTOR FERNANDEZ
Matemáticas, Física, Química, Literatura y demás asignaturas del Bachillerato. Garantizo éxito. Campanario, 120, bajos.
195 7 e.

A LAS ARTISTAS DE LA PANTALLA, a las que sientan profundamente esa vocación. La pantalla es un arte, y no un sport, como muchos creen. Todo arte requiere estudio. La triste experiencia que todos conocemos demuestra lo acertado de mis predicciones. La que logre descollar hoy en Cuba como estrella ganaría una fortuna. Dos lecciones gratis de prueba. Academia de Arte Mudo, de Alberto Soler. Obrapía, 122, por Monserrate, segundo piso. Teléfono A-0319.
47533 7 e.

# Compra y Venta de Fincas, Solares Yermos y Establecimientos

## COMPRAS

COMPRO 4 CASAS, EN BUEN ESTADO, en todos los barrios, cada una de 4 a 5 mil pesos. Todo en dinero contado. Manuel González. Picota, 30.
59 7 e.

COMPRO UN SOLAR EN LOS REPARTOS, de 500 metros. Pago a $3 metro. Manuel González. Picota, 30.
59 7 e.

COMPRO UNA BODEGA, SOLA, EN ESquina, con contrato, regular renta, que tenga barrio. Precio, de 4 a 8 mil pesos, dando 4 mil de contado en efectivo. Manuel González, Picota, 30.
59 7 e.

COMPRO UN TALLER DE LAVADO, que esté instalado en casa mediana, contrato regular. Precio de 1.300 a 1.850 pesos. Manuel González, Picota, 30.
59 7 e.

CHALET EN EL VEDADO
Deseo comprar uno que esté situado en las calles 23 ó 17, de dos plantas, construcción moderna, que no exceda de 60 mil pesos, y no menos de 50.000 pesos. Trata directo con su dueño. Escriban: W. K. Smith. Apartado 1173.
133 7 e.

**¿Quiere usted vender su terreno o casa antigua que su valor no pase de cien mil pesos? Yo le compro y si quiere le hago cambio por casas modernas de esquina con establecimiento. Mis negocios son directamente con el propietario. Si tiene terrenos véame, que yo le hago buen negocio. Infante. Teléfono A-208. Vedado.**
214 7 e.

COMPRO UNA CASA NUEVA, TIRANtería de hierro y concreto, desde $30,000 a $40,000 de Galiano a Zanja y de Zanja a San Lázaro y del Parque a los Muelles; calle comercial; se paga en efectivo. Y otra en $20,000 con cheque del Banco Español, o se dan en hipoteca. Mato. Virtudes, 1, de 3 a 5 p. m.
47636 4 e.

COMPRO ENSEGUIDA Y EN EFECTIVO, una casita de una planta o también una de dos plantas, por chica y vieja, que sea en la Habana, desde Infanta entre Reina y San Lázaro y Prado, o también en el casco de la ciudad, entre Empedrado y Amargura, desde Monserrate a Mercaderes y pago a cien pesos metro edificado, aproximadamente. Directo: Antonio Girandier. Manzana de Gómez, 422. Teléfono M-2004.
47497 5 d

PARTE DE SOCIO, SE DESEA COMPRAR en comercio o industria de importancia, que lleve varios años de marcha feliz y tenga balances que enseñar. El comprador, persona experta y práctica en grandes organizaciones, tomaría parte activa inmediata en la gerencia. Reserva y discreción. Detalles y citas. Teléfono M-4023; de 11 a 11 y media.
47274 4 e

COMPRAMOS
Compramos o alquilamos una casa bien construída, cerca de Prado, para familia. Capacidad 4 habitaciones. Servicios, casa amplia. Sin corredores. Trato directo: Morro, 5-A. Teléfono A-7055. Llamar por Vidal.
C 9906 15d-22

Suscríbase al DIARIO DE LA MARINA y anúnciese en el DIARIO DE LA MARINA

## VENTA DE FINCAS URBANAS

VENTA URGENNTE DE UNA CASITA de dos plantas y un cuarto en la azotea moderna, a dos cuadras Campo de Marte, en la calle Apodaca. Se compone de sala, comedor, dos cuartos, cocina y servicios sanitarios. Su último precio: $10.600. Puedo dejar 3 ó 4 mil pesos en hipoteca. Informa su dueño, de 11 a 1. Teléfono M-3322. Corredores no.
188 7 e.

GUANABACOA. SE VENDE UNA CASA Barrete, 134, media cuadra del tranvía, además se venden 40 losas mármol, 1.600 losas azotea, 21 tirantes de 4x9 de 4 metros, 1195 mosáicos, 1140 ladrillos, 11 puertas cedro; todo superior; puede verse hasta las 9 y de 4 en adelante; sin corredor.
123 13 e.

GANGA: VENDO UNA MAGNIFICA casa acabada de construir, consta de dos plantas, con todos sus adelantos modernos; dejo quedar parte en hipoteca; puede verse en la calle San Bernardino y Dureges, Reparto Santos Suárez, Jesús del Monte; para más informes: Enrique López. San Rafael, 29.
104 8 e.

NEGOCIO DE OPORTUNIDAD, VENdo una casa con portal, sala, comedor, tres cuartos, cocina, patio, instalación sanitaria, en el mejor punto de Palatino, casi esquina a la Calzada; se da barata, pues urge su venta; para informes su dueño en Monte, 383, Caf.
84 7 e.

SE VENDE UNA CASA DEDICADA A inquilinato, en Calzada, cerca de Toyo, da a dos calles, mide 341 metros, de dos plantas, tiene 16 departamentos; gana 220 y está muy barato; se deja parte en hipoteca; trato directo. Informarán: Egido, 13
80 10 e.

**Atención: Se venden magníficas propiedades, valores y solares en la Habana y Vedado, aceptando en pago de ellas checks certificados de los Banco Español y Nacional. Dinero en hipoteca al 8 por 100. Habana, 82. Teléfono A-2474.**
P. 30d.-4

Vedado. Vendo tres casas chicas, con 683 metros de terreno cada una, situadas en calles de número recientemente pavimentadas, contigua a dos calles que tienen doble línea de tranvías; admito la parte a pagar en cheque de cualquier banco; no trato con corredores. F. Radillo. 16 número 11, esquina a 11.
47639 4 e.

PUENTES GRANDES
Calle Real, vendemos una casa. Tiene 1.000 metros cuadrados, en 15.500 pesos. Esto es una verdadera ganga de moratoria. Informan en Prado, 64 de 9 a 11 y de 3 a 5. J. Martínez y Compañía.
31 11 en

VENDO UN TERRENO, DE 60 METros por 50, con una casa de madera, recién construida, sita junto al crucero de Guanabacoa; se da muy barato. Informan en Calzada del Cerro, 596, esquina a Monasterio.
47404 6 e

SE VENDE UN SOLAR DE 626 METros, en San Lázaro y N. Informes: Doctor Perdomo Jesús María, 33. Teléfono A-1766
47531 7 e.

SE VENDE LA CASA DE UNA SOLA planta, Calzada esquina a 8, Vedado, con 699 metros, se da barata. Informes: Malecón, 48; de 8 de la mañana a 3 de la tarde.
46484 5 e

JUAN PEREZ
¿Quién vende casas?. . . . . PEREZ
¿Quién compra casas?. . . . PEREZ
¿Quién vende fincas de campo? PEREZ
¿Quién compra fincas de campo? PEREZ
¿Quién toma dinero en hipoteca? PEREZ
Los negocios de esta casa son serios y reservados.
Belascoain, 34, altos.

**Se vende en el Reparto Santos Suárez, a dos cuadras del tranvía, una casa de dos plantas, lista para estrenar; compuesta cada planta de portal, sala, comedor, 3 cuartos, baño y cocina; de techos de cielo raso; precio $24,000; puede dejarse 14 mil en hipoteca al 5 por 100 anual. Informa su dueño: Ramón Suárez. San Julio, 76, Reparto Santos Suárez.**
47510 5 e.

LOPEZ Y RODRIGUEZ
Obrapía, número 35 al lado de la Bolsa. Vendemos una casa en la calle de Figuras, de dos plantas, de ocho de frente por veinticinco de fondo; tiene doscientos metros de superficie. Precio: 16.000 pesos. Cuatro más, en la calle Flores y Santos Suárez, de ciento tres metros de superficie cada una, modernas. Se deja el siete por ciento en hipoteca. Precio: 6.000 pesos. Tenemos dinero para hipoteca en la Habana y sus barrios, con módico interés y en todas cantidades. En esta oficina tenemos un departamento especial para tratar reservadamente con las señoras y caballeros de negocios.
47317 7 ene

PRECIOSA CASAEN EL VEDADO
Se vende o se alquila en precio de ocasión, en la parte alta del Vedado, una hermosa residencia para familia de gusto, en vecindario distinguido, calle 17 esquina a letra, de sólida construcción, agua caliente, garaje para dos máquinas, con 2 habitaciones altas, jardín a las 2 calles y parque inglés con arbolitos frutales; edificación y jardines en 1816 metros; grandes facilidades para el negocio. Informes: Egido, 2, por Dragones. Teléfono A-6595.
47629 8 e.

## SOLARES YERMOS

GRAN NEGOCIO SE TRASPASA UNA manzana que mide 8,000 varas en el reparto Santo Suárez; para su pago se admiten cheques del Nacional e Internacional. Informan: O'Reilly 82.
47622 30 e.

A LOS DEPOSITANTES DEL BANCO Internacional, Español y Nacional, vendo varios lotes de terrenos para pagos en checks intervenidos, contra cualquiera de estos Bancos. No admito intervención de corredores. Atender únicamente a la persona interesada. Informes: Zanja, número 131, de 8 a. m. a 7 p. m.
172 6 e.

SE VENDE UN GRAN SOLAR, EN LO mejor del Reparto Mendoza. Mide 900 varas. Forma dos esquinas, con frente a tres calles. Propio para un chalet o una gran industria, por tener en frente dos chuchos apartaderos de los Unidos. Se da a $15, con facilidades de pago. Informa su dueño, Aguiar, 47, altos.
169 7 e.

**Consolide su dinero. Frente al Chico, la gran finca del señor Presidente de la República, se venden varias parcelas de terreno con muy buen arbolado, agua, luz y teléfono. Fáciles comunicaciones con la Habana y cómoda forma de pago. 10 por 100 de contado. Informa: G. del Monte. Habana, 82. Teléfono A-2474.**
P. 30d.-4

PARCELA DE 375 METROS, EN LA loma de la Universidad, calle de San Miguel y Camino de Ronda, o prolongación de L. Tiene salida a Neptuno por el fondo. Se vende aceptando checks intervenidos del Banco Español, Nacional e Internacional. Francisco Garrido. Lonja del Comercio, tercer piso, de 9 y media a 12 m. y de 2 a 4 p. m.
68 9 e.

**Se vende o permuta. Frente a la carretera de Mantilla, y en el centro de este lindo poblado, cuyo parque es la entrada y parte del terreno, se vende un lote de 20 mil metros, al precio de $1.30 el metro, en lotes de a 10 mil metros, propios para una gran residencia por tener hermosa arboleda y grandes vistas sobre la Habana, o para repartirlo triplicando el dinero; pues el precio en los alrededores es de 3 a 4 pesos el metro. Se acepta otra propiedad en pago. Dueño: doctor Rosa. Quinta La Rosa, carretera de Mantilla, número 67, chalet colorado, pasado el kilómetro 6.**
232 15 e.

SE VENDEN, EN SUBIRANA Y SITIOS, varias parcelas de terreno 6 metros de frente por 17 de fondo ,propias para casas pequeñas además varios de los mejores lotes, próximo a Carlos III; también se alquilan algunos para depósito. Su dueño: San Miguel, 124, altos; de 7 a 9 y de 1 a 3.
47242 5 e

**En Jesús del Monte, inmediato a Toyo, lugar céntrico de grande porvenir, se venden: una manzana y media manzana juntas o separadas, llanas, apropósito para casas de renta segura, ¡en su bolsillo! Un solar en San Indalecio, frente la brisa, entre Encarnación y Príncipe Alfonso, paraje alto, llano, alegre, fresco y muy saludable, tiene alcantarillado interior y pluma de agua. Todo barato. Dueño: calle Correa, 20.**
47643 6 e

SE VENDE UN SOLAR EN EL REPARto Ampliación del Almendares, en la calle 12 entre 9 y 10, una cuadra del parque número 2; mide 12 varas por 46 o sean 552 varas. Informa su dueño: Apodaca, 59 hasta las 8 a. m. y de 11 a 8 p. m. Benigno López.
47616 15 e

SE VENDE UNA BUENA BODEGA, SOla en esquina, bien surtida, buena venta, se da barata. Informes: Egido 63. Evelio.
47699 5 e

SE VENDE EN LA LOMA DEL VEDADO, calle 2, esquina a 31, un solar de esquina de fraile compuesto de 28-04 metros de frente por 46-31 de fondo, haciendo una superficie plana de 1.298.53-24 metros. Informan: calle 11, entre L y K, número 157, Vedado.
47596 14 e.

SE VENDE UNA CASA DE ALTO Y bajo, 4 departamentos en los bajos y 6 en los altos buen patio y portal servicio en los altos y bajos; en la calle Domínguez; sin intervención de corredor. Informarán en la vidriera del café. Cerro y Domínguez.
47650 15 e.

## ESTABLECIMIENTOS VARIOS

SE VENDE O ARRIENDA BARBERIA moderna. Sillones blancos. Se vende vidriera, ochavas, con armatoste, de cigarros, tabacos, etc., para una esquina. Informan, Gallano, 30, bodega.
185 7 e

SE VENDE UNA BUENA BODEGA, muy cantinera, sola en esquina bien surtida. Buena venta. Poco alquiler y buen contrato. Se da barata. Informes: en El Baturro; Egido, 63. Evelio.
285 11 e.

CASA DE HUESPEDES
Vendemos dos, próximas a Parque Central. Una de ellas tiene 40 habitaciones amuebladas y la otra treinta. Se dan baratas, admitimos cheques. Informan: Prado, 64, de 9 a 11 y de 3 a 5. J. Martínez y Compañía.
31 11 en

VENDO, A TASACION,
una bodega en calzada, de mucho porvenir. Tiene buena venta. Para dos principiantes. Informan: Amistad, 136. B. García.

VENDO EN 850 PESOS
una gran y acreditada vidriera de dulces, confituras y demás. Tiene buena venta. Informan: Amistad, 136. B. García.

## DINERO E HIPOTECAS

SE COMPRAN CHECKS DE LOS BANcos, intervenidos. Señor Aguila; Malecón, 19, bajos. Teléfono A-8750.
167 11 e.

OJO: ACEPTO SU SALDO DE CUENta corriente o ahorro, por su valor total en los Bancos Nacionales, hoy sujetos a moratoria; sobre propiedades, hipotecas, pignoraciones, valores y a cambio de efectivo, con pequeños descuentos. Francisco Garrido. Notario Comercial. Lonja de Víveres, tercer piso; de 9 a. m. a 4 p. m.
67 9 e.

UN CLIENTE TIENE TREINTA MIL pesos en una caja de ahorros de esta ciudad, sumamente solvente y garantizado, lo traspasa todo, o, en cantidades menores, por su entero valor, en hipoteca al 8 por ciento, uno, dos, o tres años, y también compra una o dos casas o acciones preferidas de la Compañía Havana Electric Railay, pagando cada una acción a $98. Manuel González. Picota, 30.
59 7 e.

EN PRIMERAS HIPOTECAS, SE DAN en por separado estas cantidades: 10 mil, 9 mil, 7 mil, 5.500, 3 mil, 2.500 y 1.750 al 12 por ciento anual, por dos o tres años. Se exige doble garantía y buena titulación. Manuel González. Picota, 30.
59 7 e.

4 POR 100
De interés anual sobre todos los depósitos que se hagan en el Departamento de Ahorros de la Asociación de Dependientes. Se garantizan con todos los bienes que posee la Asociación No. 61. Prado y Trocadero. De 8 a 11 a. m. 1 a 5 p. m. 7 a 9 de la noche. Teléfono A-5417.
C 6026 15 e

**Dinero al 8 por ciento. Unico en la Habana. Se facilita sobre buenas propiedades en hipoteca. G. del Monte. Habana, 82. Teléfono A-2474.**
P. 30d.-4

DINERO: LO DOY CON HIPOTECA Y cheques y compro y vendo cheques, casas y solares pagados con dinero y cheques. Pulgarón: Aguiar, 72. Teléfono A-3864
47689 4 e.

PRIMERA HIPOTECA, SE FACILITAN $11,000 al 12 por ciento anual, en propiedad buena tres años fijos; no se paga comisión. Informa: Palacios. Monte 63, tienda, de 7 a 10 a. m.
47626 6 e.

CON CHECK, UN SOLAR
en la Playa, cedo el contrato por $1.450 al precio que he pagado y el resto a plazos. Govantes. Habana, 59. Teléfonos M-9515, F-1667.
65-66 17 e.

SIGO COMPRANDO SIN DESCUENTO. Cheques intervenidos y saldos de cuentas de ahorros de los Bancos Nacional, Español, Internacional Gallego y Asturiano, Dragones y Zulueta. Café Glorieta Martí. El dueño.
47184 6 e

TENGO $5.000 PARA COLOCAR EN primera hipoteca y con el uno por ciento mensual. Sin corretajes. Informan: Obispo, 15, letra B. La Andaluza, preguntar por el señor Ibáñez.
47403 4 e

TENGO 5.000 PESOS
para colocar en primera hipoteca, por dos años, interés no menor del doce por ciento. Comisión doscientos pesos. La propiedad tiene que garantizar ampliamente el préstamo. Dirigirse por escrito a C. Cadaval Apartado 1054, o al teléfono F-1694.
47464 8 en

**En grandes y pequeñas partidas se da dinero en primera hipoteca, sobre casas en la Habana. Informan: Prado, número 29.**
47314 5 ene

**La mejor inversión: un solar en la PLAYA DE MARIANAO. Cortina y Céspedes. Departamento de Real Estate. O'Reilly, 38. Teléfonos A-0546 M-2145.**
C 34 1n6

SE SOLICITAN
Dos mil pesos, al dos por ciento, pagaderos en diez mensualidades bien garantizados. Informan: J. Martínez de 9 a 11 y de 3 a 5. Prado, 64.
32 4 en

HIPOTECAS
Tengo varias partidas para colocar, tales como de 3,000 20,000 25,000 y 50 mil pesos, a los mejores tipos de plaza. Informa: David Polhamus. Habana 95 altos, de 12 a 2. Teléfono A-3695.
47048 5 e.

CHECKS INTERVENIDOS
Aproveche esta oportunidad, antes de la conclusión del año. Los admito, no perdiendo usted un centavo, en la inversión de gran solar de esquina en la Víbora, próximo a la calzada de Jesús del Monte, en lugar urbanizado, aristocrático, etc., y obtendrá los siguientes beneficios:
Su capital íntegro.
La mejor inversión.
Utilidad e interés.
Será Ud. su propio Banco.
Señor Fernández. Teléfono A-4181.
47568 4 e.

FACILITA DINERO
En primera y segunda hipoteca, en todos puntos en la Habana, y sus Repartos, en todas cantidades. Préstamos a propietarios y comerciantes, en pagaré, pignoraciones de valores cotizables. (Seriedad y reserva en las operaciones). Belascoain, 34, altos; de 1 a 4. Juan Pérez.

CHECK DE LOS BANCOS
Compro en el acto. Manzana de Gómez, 212; trágalo intervenido. Se trata directamente. Mazón de 9 a 12. Teléfono A-6375.
45912 14 en

Dinero en primera hipoteca.
NOTARIA DE M. SUAREZ
Habana, 72, altos.

GRAN PROYECTO DE UN COLONO, para no perder el 50 por 100, con un check sujeto de moratoria por valor de 98.000 pesos, compro las mercancías siguientes: 1.300 cretas de hilo; 1.500 cretas unión; 2.200 catalanas; 800 telas ricas; 700 juegos de cama, isleños, bordados y filigrana. Las ventas son a plazo y al contado. Llame al Teléfono M-3484. Banderbil.
47622 12 e

¿Ud. desea vender o comprar checks?
No pierda su tiempo en preguntar a otras oficinas y trágalo intervenido, a Mazón que le dará su efectivo en el acto. Manzana de Gómez 212.
47683 30 e.

SE DAN EN HIPOTECA 6,000 Y $8,000 al 1 por ciento, sobre casas Habana; directo, sin corretaje Seigle, Cerro, 669. A-4967.
47624 4 e.

VENDO CHECKS DE LOS BANCOS
J. Govantes. Habana, número 59. Teléfonos M-9395 y F-1667.
47587 4 en

El DIARIO DE LA MARINA lo encuentra usted en cualquier población de la República.

CRIADAS DE MANO, MANEJADORAS, COCINERAS, CRIADAS DE COMEDOR, CRIANDERAS, COSTURERAS, LAVANDERAS, etc., etc.

# SE NECESITAN

TENEDORES DE LIBROS, CHAUFFEURS, EMPLEADOS, CRIADOS, COCINEROS, JARDINEROS, APRENDICES, PORTEROS, etc., etc.

## CRIADAS DE MANO Y MANEJADORAS

SIRVIENTA DE MEDIANA EDAD QUE esté acostumbrada a trabajar y pueda dar referencias. Se solicita en Carlos III, número 5, moderno.
138 6 e.

SE SOLICITA UNA CRIADA, PENINsular, y una cocinera, blanca o de color, ambas que sean jóvenes y sepan sus obligaciones. Sueldo: 30 pesos, cada una. San Lázaro, 239, antiguo.
71 7 e.

EN CAMPANARIO, 138, SE SOLICITA una criada de mano.
106 6 e.

CRIADA DE MANO, FORMAL Y CON deseos de trabajar, se solicita para corta familia, en donde será bien tratada y decibirá buen sueldo. Prado, 18, altos.
94 7 e.

**Para la limpieza de casa chica, se solicita una muchacha, española, que no tenga pretensiones. Es un matrimonio. Habana, 125, entre Sol y Muralla.**
C155 6d.-4

UNA CRIADA DE COMEDOR Y OTRA de habitaciones que tengan referencias, se desean en la calle 15, entre J y K, Vedado, casa del señor Bustamante.
187 7 e.

EN OBRAPIA, 51, ALTOS, SE SOLICIta una criada para ayudar con los niños. Sueldo 25 pesos y ropa limpia.
269 6 e.

PARA MANEJADORA NECESITO muchacha peninsular, que esté algo enseñada, aunque sea recién llegada. Ha de ser formal y muy cariñosa con los niños. Sueldo 25 pesos y dormir en la colocación. Línea, 14, entre L y M, Vedado.
2 4 en

SE SOLICITA UNA BUENA MANEJAdora. Buen sueldo y buen trato. Departamento 402, Hotel New York. Dragones, 16. De 8 a 11 de la mañana.
20 4 en

SE SOLICITA JOVEN PENINSULAR para criada de manos casa matrimonio sin niños. O'Farril, 7, Víbora.
4 4 en

SE SOLICITA UNA JOVEN PENINSUlar. No importa que sea recién llegada. Es poco trabajo. Mercaderes, 16 y medio, altos.
29 4 en

**En Compostela, 88, primer piso, se solicita criada de manos, que cuide de dos niños. Indispensable tenga referencias, buen carácter para éstos. Sueldo 30 pesos y uniforme. Por la tarde.**
57690 6 en

EN PRADO 88, SE NECESITA UNA criada de mano que pueda dar referencias. Sueldo: $30.00.
47677 10 e.

SE SOLICITA, PARA FAMILIA CORta, una criada acostumbrada a servir Buen sueldo; buen trato. San Francisco, 18 media cuadra de calzada y Jesús del Monte.
C 8 10 d 1o.

EN SAN MIGUEL 123, ALTOS, SE SOlicita una criada peninsular de mediana edad, para criada de mano. Informan de 7 a 10 y de 1 a 2.
47635 8 e.

SE SOLICITA UNA CRIADA DE COmedor que sepa su obligación y traiga referencias Corrales, 1, esquina a Egido.
47656 4 e.

## CRIADOS DE MANO

**¡¡BUENA COLOCACION!!**

Necesito buen criado de mano, sueldo 50 pesos, y un chauffeur, que tengan referencias. También necesito un jardinero, dos camareros, una cocinera y dos criados. Habana 126.
47745 4 en

## COCINERAS

SE SOLICITA UNA CRIADA BLANCA para cocinar y ayudar a la limpieza; tiene que ser trabajadora y limpia; sueldo convencional. Galiano, 114 primer piso.
156 6 e.

UNA BUENA COCINERA Y REPOSPtera que tenga referencias, se desea en la calle 15, entre J y K, Vedado, casa del señor Bustamante.
186 7 e.

SE SOLICITA UNA COCINERA, DE mediana edad, en Merced, 38, bajos.
180 13 e.

SE SOLICITA UNA COCINERA, QUE sepa cocinar. Sueldo, $30. No duerma en el acomodo. En la misma se solicita una criada de mano que sepa su obligación. Sueldo 25 pesos. Uniforme y ropa limpia. Belascoaín, 26, por San Miguel (altos.)
61 6 e.

SE SOLICITA UNA COCINERA Y UNA muchachita para la limpieza o una mujer para todo. Informan: Misión, 73, altos.
131 6 e.

SE SOLICITA UNA COCINERA PARA corta familia. Informan en Cárdenas, 52, bajos.
101 6 e.

COCINERA QUE SEPA COCINAR, SE solicita para corta familia, en donde será tratada admirablemente; no se repara en sueldo, con tal que sepa cocinar; puede dormir en el acomodo Prado, 18, altos.
95 7 e.

SOLICITO SIRVIENTA PARA COCInar y lavar a una familia corta; buen sueldo. Calle 15, al lado del chalet de la esquina de 10, Vedado.
89 6 e.

SE SOLICITA UNA COCINERA QUE sea limpia y sepa cocinar; sueldo $30. Calle 9 número 15, entre I y J, Vedado, de 8 a 2.
83 6 e.

SE SOLICITA UNA COCINERA, EN Rastro, número 1, bajos.
278 6 e.

SE NECESITA UNA BUENA COCINEra que sea repostera, y que duerma en el acomodo. Sueldo convencional. Es para corta familia extranjera. Neptuno, 242, bajos, entre Infanta y Basarate. Presentarse antes de las 4.
271 9 e.

EN 17, NUMERO 321, entre B y C, SE solicitan una buena cocinera y una criada de mano. Se paga buen sueldo.
24 4 en

SE SOLICITA UNA PENINSULAR, PAra cocinar y hacer la limpieza, que duerma en la colocación. Ha de traer referencias. Se da buen sueldo y ropa limpia Virtudes 126.
47659 7 e.

COCINERA. SE NECESITA UNA EN Infanta, 108, esquina a San Miguel. Se prefiere española. No muy joven.
47550 5 e.

## COCINEROS

SE SOLICITA UN BUEN COCINERO o cocinera, repostera, limpia y honrada, buen sueldo. San Mariano y Luz Caballero, Víbora.
47072 6 e

## CHAUFFEURS

**ASPIRANTES A CHAUFFEURS**

$100 al mes y más gana un buen chauffeur. Empiece a aprender hoy mismo. Pida un folleto de instrucción, gratis. Mande tres sellos de a 2 centavos, para franqueo, a Mr. Albert C. Kelly. San Lázaro, 249. Habana.

**Suscríbase al DIARIO DE LA MARINA y anúnciese en el DIARIO DE LA MARINA**

## TENEDORES DE LIBROS

TENEDOR DE LIBROS. SE NECESIta uno que sea competente y tenga referencias. Si no es así que no se presente. Laboratorio del doctor Bosque. Tacadillo y Compostela.
44 6 e.

**Se solicita un buen tenedor de libros que tenga práctica en la Teneduría y en la correspondencia con el extranjero. Se piden referencias. Si no las tiene que no se presente. Se paga buen sueldo. El que se crea competente para ocupar este puesto que venga a casa de Pérez y Algazi: San Ignacio, 92, casa de comercio.**
215-16 6 e.

## PERSONAS DE IGNORADO PARADERO

**Se desea conocer el paradero del señor Francisco Raya Hernández, o que se presente en el Hotel Louvre, cuarto número 6. Lo desea su tío.**
145 7 e.

SE SOLICITAN UN CHAUFFEUR PAra manejar un Dodge de casa particular y una criada de mano que no sea recién llegada. Se requiere referencias. Calle J, número 14, entre 9 y 11, Vedado.
281 6 e.

SE DESEA SABER EL PARADERO DE Francisco Parcero Santos, para un asunto de familia, que le conviene. Lo solicita su hermano Pedro Parcero, en Cristina, número 14.
47489 13 en

**SE DESEA....**

**Se desea conocer la residencia de Benigno Iglesias Rodrigo, que estaba en Quemados de Güines (Santa Clara), desde donde se trasladó para un ingenio de las Villas. Solicita estos datos el señor Manuel T. Iglesias, del Banco Nacional de Cuba.**
C76 5d.-2

## VARIOS

SE SOLICITA HOMBRE O JOVEN DE experiencia con los periódicos o entendido en asuntos de anuncios por agencia de anuncios americana. Manzana de Gómez 520.
C83 5d.-4

SOLICITO AGENTES CORRESPONSAles en todos los pueblos de la Isla, para vender nuestros percheros de bolsillo, propios para oficinistas. Remito una muestra por creeo y precios por docenas al recibo de 30 centavos en sellos rojos. Tomás Potestad, Luyanó, 61-A, altos. Jesús del Monte, Habana.
60 7 e.

**Necesitamos una persona activa y bien relacionada para vender a comisión aceites y grasas lubricantes parafinas, vaselinas, etc., de gran consumo en el comercio, industria e ingenios. Informan: Lleó & Roger; Cuba, 106.**
115 7 e.

SE SOLICITA UNA SEÑORITA, TAquígrafa-mecanógrafa, en español, que sepa trabajar, para entrada inmediata. Sueldo, 75 pesos. Manzana de Gómez, número 327.
55 6 e.

SE SOLICITA UN ELECTRICISTA PAra ingenio, que tenga buenas referencias. Informan en Mercaderes, 36, altos.
113 6 e.

PARA OFICINA AMERICANA DE COmercio, se solicita un joven principiante que pueda escribir castellano, correctamente; son indispensables buenas referencias; sueldo provisional $40, dirijase por escrito a: José Pi. Apartado 1086.
107 6 e.

**$200 A $400 GANARA**

Mensualmente usted: Necesito agentes representantes en cada pueblo del interior, fijos. Escríbame usted: remitiendo 20 centavos sellos. No se contesta si no remiten franqueo postal. The Transportation Office Concordia, 97. Teléfono M-1433.
47559 13 e

PARA EL CAMPO: SE SOLICITA UN muchacho peninsular, para aprendir de una tienda de colonia. Informan: calle 5a. número 80, altos Entre 2 y Paseo.
26 4 en

**Costureras: prácticas para hacer trajecitos de niño. Tallas de 8 a 14, se necesitan. J. Marsal y Co. Muralla, 95. De 1 a 5 tarde.**
C 10044 15d-28 d

**AGENTES**

**Se necesitan agentes activos en toda la Isla, exceptuando la provincia de Oriente, Encrucijada y Habana; puede ganar bastante, envío selio. Pida informes al señor Lobato. Suárez, 120, altos. Habana.**
• 61 02495

**SE SOLICITA**

**Un corresponsal de inglés y español, que tenga práctica comercial para almacén de peletería, en Cuba, 90..**
C 10030 nnd 28 d

SOLICITAMOS PERSONA JOVEN PAra trabajar en oficina de ventas. Debe tener conocimientos en giro eléctrico. Debe saber dictar cartas en inglés. Se exigen referencias. Dirigirse el lunes, 3, a las 2 de la tarde, Obispo número 79.
19 4 en

AGENTES, HOMBRES Y MUJERES, PAra el interior necesitamos, ganarán seguramente $6 u $8 diarios, en artículos de fácil venta, enviando un sello rojo a: A. García. Aguila, 127. Le informará inmediatamente.
47120 12 e

UN FARMACEUTICO TITULAR SE necesita para Nuevitas, negocio que está funcionando con buen éxito. Regencia activa: cien pesos, casa y comida y mitad de utilidades. Dirigirse a Domingo Caunares; calle Calixto García esquina a Máximo Gómez, en Nuevitas.
47678 4 e

**COSTURERAS**

**PARA COSER EN EL TALLER Y EN SUS CASAS.**

**Las solicitamos prácticas en ropa de señora y niños. Pagamos los mejores precios y garantizamos el trabajo para todo el año. Deben traer referencias de las casas donde han trabajado, o recomendación.**

**ANTIGUOS TALLERES DE LA VIUDA E HIJO DE VENANCIO SIERRA.**
**HOY MARIN Y GONZALEZ S. en C.**
**VILLEGAS, Núm. 109.**
**Horas de costura: de 1 a 5.**

**SOLICITO SOCIO**

con 6.000 pesos para un gran negocio, garantizado. Deja 1.000 pesos mensuales. Amistad, 136 B. García Teléfono A-3773.

SE SOLICITAN TRES SEÑORITAS PAra empleadas del departamento de confecciones de Fin de Siglo San Rafael y Aguila Es necesario que hayan trabajado en confección y sepan de esta clase de trabajo.
C 6 4d-1o.

**Costureras: se necesitan, prácticas en trajes de niño, estilo hombre y para ropa de señora. Si no son prácticas que no se presenten. J. Marsal y Co. Muralla, 95. De 1 a 5 tarde.**
C 10044 15d-28 d

**Un mecanógrafo: Se solicita en la Cámara de Comercio, Industria y Navegación de la Isla de Cuba, Amargura, 11, un mecanógrafo que escriba con rapidez y limpieza y tenga ortografía para escribir al dictado. El que no reuna estas condiciones que no se presente.**
C 10005 10d-30

SE NECESITAN VARIOS AGENTES activos, para vender un artículo de gran novedad para oficina y casas particulares. Pueden ganar más de diez pesos al día, siempre que sean activos, preséntense de 8 a 12 y de 1 a 6, en Santa Catalina, 50, Víbora.
47548 4 e.

**¿Es usted activo y enérgico? ¿No le gustaría independizarse de un salario? Una sola oportunidad hay en la vida para el éxito. Esa oportunidad se le presenta hoy. Aprovéchela. Escriba pidiendo informes a AMERICAN TOILET REQUISITES. Box 236. Sagua la Grandes.**
47674 8 e.

AVISO: SOLICITAMOS UNA PERSOna, que sepa tejer henequén. Se paga bastante. Cuba, 69.
47390 4 e

**Se solicita en Tampa un linotipista-tipógrafo; magnífica posición en imprenta española. Dirigirse a: La Prensa, P. O. Box 619, Ybor Sta, Tampa, Fla.**
47644 6 e.

## AGENCIAS DE COLOCACIONES

**VILLAVERDE Y CA.**
**O'Reilly, 13. Teléfono A-2348.**

GRAN AGENCIA DE COLOCACIONES Si quiere usted tener un buen cocinero de casa particular, hotel, fonda o establecimiento, o camareros, criados, dependientes, ayudantes, fregadores, repartidores, aprendices, etc., que sepan su obligación, llame al teléfono de esta antigua y acreditada casa que se los facilitarán con buenas referencias. Se mandan a todos los pueblos de la Isla y trabajadores para el campo.

## DE ANIMALES

**CABALLOS DE PASO DE KENTUCKY**

Acabamos de recibir otro gran cargamento de caballos de paso de Kentucky. Dos sementales, veinte jacas y doce yeguas, todos finos y naturales de paso, sanos y bien domados, de cuatro a siete años de edad y de más de siete cuartas de alzada.

Las jacas y yeguas las vendemos a precio de moratoria, de trescientos a ochocientos pesos cada una.

El que quiera hacerse de un buen caballo y barato que venga a ver estos en la calle 25, número 7, entre Marina e Infanta. Habana.

**JOSE CASTIELLO Y Ca.**
TELEFONO A-4029
47137 26 e

**APRENDA A CHAUFFEUR EMPIECE HOY MISMO**

Se gana mejor sueldo, con menos trabajo que en ningún otro oficio.
MR. KELLY le enseña a manejar y todo el mecanismo de los automóviles modernos. En corto tiempo usted puede obtener el título y una buena colocación. La Escuela de Mr. KELLY es la única en su clase en la República de Cuba.

**MR. ALBERT C. KELLY**

Director de esta gran escuela es el experto más conocido en la República de Cuba, y tiene todos los documentos y títulos expuestos a la vista de cuantos nos visiten y quieran comprobar sus méritos.

**MR. KELLY**

le aconseja a usted que vaya a todos los lugares donde le diga que se enseña pero no se deje engañar, no dé ni un centavo hasta no visitar nuestra Escuela.

Venga hoy mismo o escriba por un libro de instrucción, gratis.

**ESCUELA AUTOMOVILISTA DE LA HABANA**
**SAN LAZARO, 249.**

Todos los tranvías del Vedado pasan por FRENTE AL PARQUE DE MACEO.

**AVISO**
**A LOS CAFETEROS, DULCEROS E INDUSTRIALES**

No se dejen engañar por agentes y revendedores.

Compren directamente al fabricante.

Defiendan su dinero.

SERVILLETAS DE PAPEL, PAPEL DE INODORO Y TOALLAS DE PAPEL. CAJAS DE CARTON, PLEGABLES Y ARMADAS, PARA TODO. CARTONES, CARTULINAS, Y PAPEL PARAFINADO TRANSPARENTE Y PERGAMINO. PLATOS DE CARTON, PAPEL SALVILLA, CAPACILLOS Y ESENCIAS.

Llame por teléfono y nuestro vendedor le hará una visita en el acto.

Pida muestras.

Atención personal al cliente.

**CESAREO GONZALEZ Y CO.**
PAULA, 44.
Teléfono A-7982
HABANA.

**Se compran hasta veinte y cinco vacas criollas, nuevas, de poco tiempo de paridas, que garanticen de 7 a 8 litros de leche diarios cada una. Dirigirse a Manzana de Gómez, 521 A. De 1 a 5 de la tarde.**
47689 10 en

**Suscríbase al DIARIO DE LA MARINA y anúnciese en el DIARIO DE LA MARINA**

**"LA CRIOLLA"**
**de MANUEL VAZQUEZ**

GRAN ESTABLO DE BURRAS de LECHE Belascoain y Pocito. Tel. A-4810

Burras criollas, todas del país, con servicio a domicilio o en el establo a todas horas del día y de la noche, pues tengo un servicio especial de mensajeros en bicicleta para despachar las órdenes en seguida que se reciben.

Tengo sucursales en Jesús del Monte, en el Cerro, en el Vedado, calle A y 11, y en Guanabacoa, calle Máximo Gómez, número 100, y en todos los barrios de la Habana avisando al teléfono A-4810, que serán servidos inmediatamente.

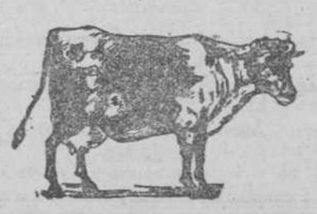

**M. RUBAINA**

Se venden 100 mulas, maestras de arado; 100 vacas de leche, de 15 a 25 litros de leche diarios, tres razas diferentes; toros cebús y otras clases; cerdos de raza, perros de venado; caballos de Kentucky, de paso; ponis para niños; caballos de coche; novillos floridanos para ceba, en gran cantidad, de tres a cinco años de edad; bueyes maestros de arado y carreta.

**Vives, 151. Teléfono A-6033**
C 7917 15d 1 oc

**L. BLUM**

Recibí hoy:

50 vacas Holstein y Jersey, de 15 a 25 litros.

10 toros Holstein, 20 toros y vacas "Cebú," raza pura.

100 mulas maestras y caballos de Kentucky, de monta.

Vende más barato que otras casas. Cada semana llegan nuevas remesas.

VIVES, 149. Tel. A-8122.

## MAQUINARIA

**PARA INMEDIATA ENTREGA**

1 taladro radical 4 y medio pies brazo.

1 cepillo mecánico 54"x60"; mesa 16 pies.

1 torno cama abierta 30" vuelo sobre carro con chuck de 48" puede tornear 80" diam.

1 lote de poleas de hierro de todos tamaños, baratísimas.

Además, otras muchas herramientas propias para taller de mecánica.

Todo en muy buen estado como nuevo. Puede verse y dan precios en la Fundición de LEONY Concha y Villanueva, Jesús del Monte Oficina Lonja 216, Habana.

C3 15d.-1o.

**HOJALATEROS Y ELECTRICISTAS**

Se venden dos máquinas de cortar, largo de 37 pulgadas. Monte, 271. Teléfono M-1370. Habana.
47541 6 e.

SE VENDE UN MOTOR DE UN CABAllo, 220, na máquina de Singer, Otra de desvirar. Un auxiliar nuevo. Junto o separado. Monte, 364, zapatería.
47133 16 en

**VENTA DE MAQUINARIA**

Un Tanque de Hierro, 35 pies de diámetro por 125 pies de altura, doble y treble remachado, butt-strapped, con planchuela de 1 1|4" en parte de abajo hasta 5|8" en la parte arriba. Capacidad 900.000 galones. Listo para entrega inmediata. National Steel Co. Lonja, 441, Habana.

**MAQUINAS PARA KEKES, MOLER ALMENDRA, HACER MANTEQUILLA, SALSA MAYONESA, RABANADORAS DE PAPAS, MOLER GRANOS Y PICAR CARNE DE TODOS LOS TAMAÑOS Y PRECIOS.**

**EL LEON DE ORO**
**FERRETERIA Y LOCERIA.**
**MONTE, 2, ENTRE ZULUETA Y PRADO**
... 6 e

## AGENCIAS DE MUDANZAS

**La Estrella y La Favorita**
SAN NICOLAS, 98. Tel. A-3976 y A-4380
**"EL COMBATE"**
Avenida de Italia, 119. Teléfono A-3200
Estas tres agencias, propiedad de J. M. López y Co., ofrecen al público en general un servicio no mejorado por ninguna otra agencia, disponiendo para ello de completo material de tracción y personal idóneo.
47025 26 e

**El DIARIO DE LA MARINA es el periódico mejor informado.**

# MUEBLES Y PRENDAS

SE VENDE JUEGO COMEDOR GRANde, junto o separado, 12 taburetes cuero, aparador auxiliar, nevera, mesa, un juego cuarto marquetería, juego oficina o recibidor, sofá, 4 sillones y mesa, un juego mimbre fino, 4 sillones, sofá, 2 sillas y mesa, un piano. San Miguel, 145.
91 13 e.

AVISO. VENDO UN LOTE DE HILOS bordados de Canarias, a buenos precios, por tener que embarcar. También se compra una casa de poco dinero parte en dinero, un check del Banco Español o Internacional. Véase con el interesado, lo mismo de día que de noche: Paula y Bayona, número 30.
70 17 e.

**GRAN OPORTUNIDAD**

Dueños de oficina, una máquina de sumar con capacidad hasta 99 millones de pesos, cinta y garantía; se vende en $125. Costó $250. Barcelona, 3, imprenta; véanla, examínela y se convencerá.
48 17 e.

**SE ARREGLAN MUEBLES**

**"El Arte", taller de reparación de muebles en general. Nos hacemos cargo de toda clase de trabajos por difíciles que sean. Se esmalta, tapiza y barniza. Especialidad en envases. Teléfono M-1059. Manrique, 122.**
246 2 f.

**BOLSILLOS DE ORO Y PLATA**

Se componen y limpian toda clase de Bolsas y monederos de oro y plata. Quedan completamente nuevos, garantizándose el trabajo. J. Vives. Monte, 95, altos.
127 13 e.

**MUEBLES**

**Para venderlos avise antes que a nadie a La Sirena. Neptuno, 235-B. Teléfono A-3397. Aquí se le pagarán sus muebles muy bien. No se olvide; llame al A-3397.**
100 3 f.

**Máquina Remington, No. 10, $75**

Está en muy buen estado, recio de moratoria. Y también liquidación y subasta de prendas de todas clases, con recibo de garantía. Todos los días y a todas horas. En la casa del pueblo que es la Segunda de Mortache. Campanario, esquina a Concepción de la Valla.
129 7en

EN 150 PESOS SE VENDE UN JUEGO de cuarto, con 4 piezas. Industria, 103.
273 13 e.

**MAQUINAS "SINGER"**

**Para talleres y casas de familia, ¿desea usted comprar, vender o cambiar máquinas de coser al contado o a plazos. Llame al teléfono A-8381. Agente de Singer. Pío Fernández.**

SE VENDEN UNOS ALMATROSTES de caoba, para cantina, neveras, vidriera para tabacos etc. Puede verse en Chacón, esquina a Aguiar. Informan en Neptuno, 65.
16 4 en

MAQUINA SINGER. SE VENDE UNA de cinco gavetas, muy barata. Su dueño: Ramón Castro. San Nicolás, 17, accesoria por Animas.
47354 14 e.

**LA CASA PIA**

**Compra y venta de muebles nuevos y usados, pagándolos más que nadie de su clase. En la misma se liquidan prendas, ropas, muebles, procedentes de empeño. Si quiere vender sus muebles, llame al teléfono A-7187. Monte, 445, entre Castillo y Fernandina.**
47467 28 en

**MUEBLES Y JOYAS**

Tenemos un gran surtido de muebles, que vendemos a precios de verdadera ocasión, con especialidad realizamos juegos de cuarto, sala y comedor, a precios de verdadera ganga. Tenemos gran existencia en joyas procedentes de empeño, a precios de ocasión.

**DINERO**

Damos dinero sobre alhajas y objetos de valor, cobrando un ínfimo interés.

**"LA PERLA"**
ANIMAS, 84, CASI ESQUINA A GALIANO

SE VENDE UNA CONTADORA, VALE $500 y se da en $325, marca $19.99. Jesús María, 100, altos.
47368 8 e

**LA CASA NUEVA**

**Se compran muebles usados, de todas clases, pagándolos más que ningún otro. Y lo mismo que los vendemos a módicos precios. Llame al Teléfono A-7974. Maloja, 112.**

SE VENDEN MAQUINAS SINGER de ovillo central, una 7 gabetas medio gabinete y otra de cajón y dos vibratorias. 46, 28, 20 y $18; todas muy buenas y baratas. Villegas, 99.
47628 5 e.

**CUPIDOS DE PLATA**

El Rey del Amor muy de gusto. En dije o pasador, a 98 centavos. En sortija igual al grabado, a 58 centavos. Aretes negros, argollas de última moda a 98 centavos. Cinta para pulseras de reloj, a $1.30. Sortijas onix, desde $1.25. Collares de azabache, desde $1.25. Pulsos de azabache, a 98 centavos. Dijes Venturina, a 98 centavos. Regalo: Todo niño que traiga este anuncio acompañado de familiar, será obsequiado.—La Geisha. Neptuno, 100, Habana.
C5 10d.-1o

**Liquidación y subasta de joyería en general, todos los días y a todas horas; no deje de venir a la casa del pueblo; aproveche esta oportunidad. Campanario esquina a Concepción de la Valla.**
46400 5 e.

**HEVILLAS NACIONALES**

Son de oro garantizado, con su cuero fino y letras, $17.50.

Con letras esmaltadas en colores, $26.50.

Se le remite puesta en su casa libre de gasto. Haga su giro hoy mismo.

Pida catálogo gratis.

**LA CASA IGLESIAS**
ALMACEN DE JOYERIA
**Aguila, 19. Habana.**
44878 alt 30 d

GANGA: A PRECIO MORATORIA SE venden sillas y mesas para café y fonda y armatostes para cualquier giro; un mostrador; dos neveras; una caja caudales, grande; dos cocinas gas un toldo; una barcola grande; una bicicleta; y se cede un teléfono y una cotorra con su jaula, un tanque grande de zinc, un sillón de limpiabotas, una caja contadora. Puede verse en el rastro El Río de la Plata. Apodaca. 58.
47290-73 13 e

SE VENDEN: UN ESCAPARATE; MAquina Singer ovillo; camas, lavabos, aparador, cómoda mesa corredera juego saleta, lámparas, cama de niño, mesas de noche, chaisselong y otros muebles. Aguila, 32.
47378 6 e

GANGA: UN JUEGO DE CUARTO, propio para una señorita, esmaltado. Se da por mitad de precio. Neptuno, 131, bajos.
47265 5 e

MAQUINAS DE COSER SINGER, DE ovillo central, se alquilan a 2 pesos mensuales. Se venden a plazos y sin fiador la máquina de coser estilo 1921, forma escritorio, con el último adelanto para costuras finas Aguacate, 80. TeléfonoA-8826. Domingo Schmidt.
46127 30 en

**FONOGRAFOS Y MUEBLES**

Los compro en todas cantidades, pianolas, máquinas escribir, discos, pago efectivo voy enseguida. Teléfono M-2558.
47376 6 e

MAQUINAS DE ESCRIBIR: COMPRA, venta, reparación y alquiler. Luis de los Reyes. Obrapía, 110. Teléfono A-1036.
45254 8 d

CONTADORAS NATIONAL, que marcan $99.99 hasta $3.99, se venden varios estilos, desde $60, como ganga. Véalas, calle Barcelona, 3, imprenta.
46286 7 e

**Alquile, empeñe, venda, compre o cambie sus muebles y prendas en "La Hispano-Cuba," de Losada y Hermano. Monserrate y Villegas, o Teléfono A-8054.**
C 8358 in 17 ab

**LA ARGENTINA**

Casa importadora de joyería de oro, 18 k. y relojes marca Argentina, de superior calidad, garantizados. Prestamos dinero sobre alhajas con interés módico. Tenemos gran surtido de joyería de todas clases, así como cubiertos de plata y toda clase de objetos de fantasía. Penabad Hermanos. Neptuno, 179. Teléfono A-4956.
C125 30d.-5.

**MUEBLES EN GANGA**
**"LA PRINCESA"**
**San Rafael, 111. Tel. A-6926.**

Al comprar sus muebles, vea el grande y variado surtido y precios de esta casa, donde saldrá bien servido por poco dinero; hay juegos de cuarto con coqueta modernistas, escaparates desde $8; camas con bastidor, a $5; peinadores a $9; aparadores, de estante, a $14; lavabos, a $18; mesas de noche, a $2; también hay juegos completos y toda clase de piezas sueltas relacionadas al giro y los precios antes mencionados. Véalo y se convencerá. SE COMPRA Y CAMBIAN MUEBLES. FÍJESE BIEN: ... 111.

COMPRO MUEBLES A CUALQUIER precio, avisen al teléfono M-2104.
46741 21 e.

**COMPRO MUEBLES**

que sirvan para amueblar casas. Avise a Baumonde, en Suárez, 53. Teléfono M-1536.
45291 8 e

**LA MISCELANEA**

Muebles en ganga: Se venden toda clase de muebles, como juegos de cuarto, de comedor, de sala y toda clase de objetos relacionados al giro, precios sin competencia. Compramos toda clase de muebles pagándolos bien. También prestamos dinero sobre alhajas y objetos de valor. San Rafael, 115, esquina a Gervasio. Teléfono A-4202.

**SILLAS EN BUEN ESTADO**

a $2.50; precio de moratoria; y muchas prendas de empeño, de oro, platino y brillantes, a la mitad de precio, en la Casa del Pueblo, que es la Segunda de Mastache. Campanario, esquina a Concepción de la Valla.
44072 • ene.

AVISO: SE ARREGLAN TODA CLASE de muebles, por muy malos que estén; también se barniza a muñeca y se da esmalte. Se hacen muebles por catálogo. Avise: Teléfono A-9535. Aguila, 287.
47469 8 e

EN EL SIGLO XX, GALIANO Y SAlud se venden 3 espléndidas vitrinas de mostrador.
47439 8 e

**Necesito comprar muebles en abundancia. Llame a Losada. Teléfono A-8054.**
C 9211 Ind 24 e

GANGA: SE VENDE UN JUEGO DE comedor, de caoba, compuesto de 11 piezas, fino, que costó $1.200 y se da en $700. Venga a verlo y no pierda tiempo. Neptuno, 139. Teléfono A-0104.
47104 12 e

SE VENDEN, JUNTOS O SEPARADOS: un juego comedor, juego de cuarto, juego de sala, todo moderno y nuevo; lámparas eléctricas de sala, cuarto y comedor; máquina Singer y otros muebles. Aguila, 32.
47377 6 e

SE VENDE UNA LAMPARA DE BRONce y cristal, fino, estilo Luis XVI, completamente nueva. Su premio 1.200 pesos; se da por 400 pesos. Es propia para un teatro o un gran salón. San Nicolás, 49, entre Neptuno y Concordia.
46083 4 ene.

LA TROPICAL, NEPTUNO, 139 ¿Quiere usted adquirir joyas muy baratas o cambiarlas por cheques de todos los bancos? Admitimos nosotros y tenemos existencia en todas cantidades, así como relojes de señora y caballero, de ocho pesos hasta cuatrocientos, y lo mismo tenemos en rosetas de brillantes, sortijas, pendantifs, pasadores, pulseras, bolsas de oro; y lo mismo tresillos y solitarios para caballero y alfileres de corbata, botonaduras completas y aros; nosotros en las compras hechas en efectivo hacemos el cincuenta por ciento de rebaja; no olvide esta casa. Visítela usted y saldrá complacido. Neptuno, 139. Teléfono A-0104.
47105 12 e

**Casa de Préstamos. Se vende barata; está en buen punto, contrato por 6 años, poco alquiler, hace buen negocio; se da a prueba; es por no poder la atender su dueño. Informan en el teléfono A-6279.**
46400 5 e.

ARREGLE SUS MUEBLES, SE COMponen, barnizan y esmaltan toda clase de muebles; con puntualidad. Llame al teléfono A-3650.
45008

**MUEBLES EN GANGA**

"La Especial," almacén importador de muebles y objetos de fantasía, salón de exposición: Neptuno, 150, entre Escobar y Gervasio. Teléfono A-7629

Vendemos con un 50 por 100 de descuento, juegos de cuarto, juegos de comedor, juegos de recibidor, juegos de sala, sillones de mimbre, espejos dorados, juegos tapizados, camas de bronce, camas de hierro, camas de niños burós, escritorios de señora, cuadros de sala y comedor, lámparas de sala, comedor y cuarto, lámparas de sobremesa, columnas y macetas mayólicas, figuras eléctricas, sillas, bancos y esquinas dorados, porta-macetas esmaltados, vitrinas coquetas, entremeses cherlones, adornos y figuras de todas clases, mesas correderas, redondas y cuadradas, relojes de pared, sillones de portal, escaparates americanos, libreros, sillas giratorias, neveras, aparadores, varavanes y sillería del país en todos los estilos.

Antes de comprar hagan una visita a "La Especial," Neptuno, 150, y serán bien servidos. No confundir. Neptuno 159.

Vende los muebles a plazos y fabricamos toda clase de muebles a gusto del más exigente.

Las ventas del campo no pagan embalaje y se ponen en la estación.

**DE INTERES**

**Tenemos grandes existencias en vajillas inglesas, loza, cristalería, cubiertos de plata y metal blanco, batería para cocina de aluminio, artículos para regalos y moldes para pasteles. Visiten nuestra exposición permanente.**

**EL LEON DE ORO**
Ferretería y Locería.
**Monte, 2, entre Zulueta y Prado.**
... 6 e

CRIADAS DE MANO, MANEJADORAS, COCINERAS, CRIADAS DE COMEDOR, CRIANDERAS, COSTURERAS, LAVANDERAS, etc., etc.

# SE OFRECEN

TENEDORES DE LIBROS, CHAUFFEURS, EMPLEADOS, CRIADOS, COCINEROS, JARDINEROS, APRENDICES, PORTEROS, etc., etc.

## CRIADAS DE MANO Y MANEJADORAS

UNA JOVEN, ESPAÑOLA, DESEA colocarse de criada de mano o manejadora en casa de moralidad. No admite tarjetas. Tiene familia que garantiza su conducta. Sol, 66, bajos, a todas horas.
174 5 e.

SE DESEAN COLOCAR DOS CRIADAS de mano, peninsulares, y una manejadora de 13 años de edad, recién llegadas. Informan, calle Real, 93, en la Ceiba.
171 8 e.

DESEAN COLOCARSE DOS MUCHACHAS, peninsulares, en casas de moralidad. Revillagigedo, 135.
159 6 e.

SE DESEA COLOCAR UNA PENINSUlar, de mediana edad de criada de mano o manejadora. Tiene recomendación. Consulado, 87, cuarto número 4, bajos.
158 6 e.

DESEAN COLOCARSE DOS MUCHACHAS, de criadas de mano o manejadoras. Hay quien responda por ellas. La dirección es: Hotel Cuba, Egido, 75. Teléfono A-0067.
150 6 e.

DESEA COLOCARSE UNA MUCHACHA, peninsular, de manejadora. También entiende un poco de cocina. Y en la misma un muchacho para limpieza o mandados de bodega. En Jesús del Monte, número 118.
149 6 e.

SE DESEA COLOCAR UNA MUCHACHA, peninsular, de criada de mano, que tiene referencias. No admite tarjetas. Sueldo de 35 a 40 pesos. Informes: Sitios, 42.
143 6 e.

DESEA COLOCARSE UNA MULATA de criada de mano en casa de moralidad. Informan, en Consulado, 85, altos.
182 6 e.

PARA CRIADA DE MANO O MANEjadora, se desea colocar una joven recién llegada de la Península. Informan: San José, número 127, antiguo.
51 6 e.

SE DESEAN COLOCAR DOS PENINsulares, recién llegadas, una joven y otra mediana edad, de criada o manejadora. Informes: en Velasco, 2.
50 6 e.

SE DESEA COLOCAR UNA MUCHACHA, peninsular, de criada de mano o criada de cuartos. Sabe cumplir con su obligación. Informan: Infanta, 18, bajos, habitación, 6, pasaje.
39 6 e.

UNA JOVEN, PENINSULAR, DESEA colocarse en casa de moralidad. Tiene quien la recomiende. Diríjanse a la calle Príncipe, número 4.
41 6 e.

SE DESEA COLOCAR UNA JOVEN, peninsular, recién llegada, de criada de mano. Tiene quien responda por ella. Jesús del Monte, 205.
64 6 e.

SE DESEA COLOCAR UNA MUCHACha, peninsular. Tiene referencias. Informes: Tenerife, 77.
58 6 e.

UNA MUCHACHA, DE DIECISIETE años, recién llegada, desea colocarse para manejar un niño o para limpieza de una casa pequeña. Tiene buenas recomendaciones. Informan: Empedrado, 31, segundo piso, alto.
56 7 e.

SE OFRECE UNA MUCHACHA, DE 16 años, peninsular, para manejadora o criada de mano, con una corta familia. Vives, número 154.
75 6 e.

SE DESEA COLOCAR UNA MUCHACha, española, de manejadora. Tiene quién la recomiende. Dirigirse a Manrique, 230.
74 6 e.

UNA SEÑORA, PENINSULAR, DESEA colocarse de criada de mano o manejadora. Sabe zurcir. Tiene referencias, si se necesitan. Informan, en Virtudes, número 107, bajos.
69 6 e.

UNA SEÑORA DE MEDIANA EDAD, desea colocarse de criada para corta familia; no tiene inconveniente en ir al campo. Informan: San Pedro, 6. La Perla
135 6 e.

SEÑORITA RECIEN LLEGADA, acompañaría señora o señorita. Informan: Cuarteles, 4.
132 6 e.

SE DESEAN COLOCAR DOS MUCHACHAS de mano o manejadoras y son peninsulares. Informan: Oficios, 50.
117 6 e.

UNA JOVEN ESPAÑOLA, DESEA COlocarse, es recién llegada; no tiene pretensiones Vives, 170, altos, número 10.
99 6 e.

UNA JOVEN ESPAÑOLA DESEA COlocarse de criada de manos o cuidar enfermos, particular o clínica; es práctica en todo esto. Calzada de Palatino frente al kilómetro número 1, en la última bodega dan razón.
97 6 e.

DESEA COLOCARSE UNA JOVEN, PEninsular, de criada de mano. Sabe cumplir con su obligación. Informes: en Factoría, 11.
268 6 e.

SE DESEA COLOCAR UNA JOVEN, PEninsular, para criada de mano o manejadora. Calle D, entre 27 y 29, altos. Para el Vedado.
270 6 e.

UNA SEÑORITA SE DESEA COLOCAR de manejadora. Informan: Salud, 88, habitación 43.
276 6 e.

UNA SEÑORA SE DESEA COLOCAR de criada de mano. Informan: Salud, 88, tabaquería.
275 6 e.

UNA JOVEN, ESPAÑOLA, DESEA COlocarse en casa de corta familia y de mucha moralidad. Tiene quien responda por ella. Puede tratarse. Informes: en Estrella, 120.
249 6 e.

DESEA COLOCARSE UNA PENINSUlar para cuartos y coser. Sol, 108.
47606 4 en

SE DESEA COLOCAR UNA JOVEN peninsular de criada de mano y desea aprender a cocinar. Informes: Jesús del Monte, número 130.
9 4 en

SE DESEA COLOCAR DE CRIADA de mano una joven española. Tiene buenas recomendaciones. Informan en Indio 111 1/2
10 4 en

SE DESEA COLOCAR UNA MUCHAcha de criada o manejadora. Informan en calzada del Cerro, número 591, la encargada
14 4 en

DESEA COLOCARSE UNA PENINSUlar, recién llegada para manejadora o limpieza. Informan en Cruz del Padre, número 11
17 4 en

SE DESEA COLOCAR UNA MUCHACHA peninsular de manejadora. Habana, número 108.
34 4 en

SE DESEA COLOCAR UNA MUCHAcha peninsular de criada de manos o manejadora. Sabe cumplir con su obligación y tiene referencias de casas de donde ha estado. Informan en Vives, 157, habitación número 8
22 4 en

SE DESEA COLOCAR UNA SEÑORA de 26 años, de criada de manos o manejadora. Para informes: Agua Dulce, Reparto Tamarindo, Serafines, número 6, altos 8
28 4 en

SE DESEAN COLOCAR DOS MUCHAchas, de criadas de mano o manejadoras; son recién llegadas de España. Residen en Suspiro, 12, altos.
47617 5 e

## CRIADAS PARA LIMPIAR HABITACIONES O COSER

UNA SEÑORA DE RESPETO DESEA encontrar una casa para limpieza de habitaciones o acompañar a una señora o señorita. Informa, después de las 9 a. m., en Curazao, 34.
154 6 e.

DESEA COLOCARSE UNA SEÑORA, peninsular, para casa de americano, para limpiar y cocinar. Desea no trabajar los domingos. Informa: San Ignacio, 29.
181 6 e.

UNA JOVEN, ESPAÑOLA, FORMAL Y educada, desea colocarse en casa de moralidad para el arreglo de habitaciones. Sabe coser y puede ofrecer referencia en la calle Maloja, 37.
49 6 e.

DESEAN COLOCARSE DOS JOVENES españolas, una de criada de cuartos y otra de comedor, entienden algo de costura y saben bien su obligación. Teniente Rey, 77, y no salen de la Habana.
43 6 e.

DESEA COLOCARSE UNA SEÑORA, de color, para limpiar oficina o para hacer limpieza de ocho a una de la tarde. Sueldo, 25 ó 30 pesos. Luz, 39.
72 6 e.

DESEA COLOCARSE UNA JOVEN PEninsular, para limpieza de habitaciones y algo de costura. Informan en Someruelos, 59.
6 e.

SE DESEA COLOCAR UNA JOVEN para criada de cuartos o manejadora, en Vives, 150, informan.
128 6 e.

SE DESEA COLOCAR UNA MUCHAcha, de criada de cuarto y matrimonio sin niños, y comedor, siendo poca familia. Es seria y formal. Sueldo, según se convenga, en casa de moralidad. Calle 18, esquina a 15, altos, Vedado.
282 6 e.

UNA MUCHACHA PENINSULAR DEsea colocarse para limpieza de habitaciones y coser Tiene quien la recomiende. Informan en Prado, 101, altos, habitación número 29.
47703 4 en

## CRIADOS DE MANO

DESEAN COLOCARSE UN MUCHACHO práctico para criado de mano, camarero dependiente, portero o cualquier otro trabajo. También se ofrece un hombre para almacén y un chauffeur Habana, 126. Teléfono A-4792.
47704 4 en

SE DESEA COLOCAR UN CRIADO acostumbrado al servicio doméstico, inteligente y con buenas referencias. Teléfono A-9915
110 6 e.

SE DESEA COLOCAR UN SUPERIOR criado de mano o portero o camarero. Tiene inmejorables referencias. Sale para fuera. Teléfono A-8082
173 3 e.

## COCINERAS

SEÑORA PAULA CARBALLEA, SE anuncia para cocinera. Natural de Pinar del Río. De edad, 36 años. Muy tranquila y honrada. Señor Tomás Jiménez, se anuncia para cocinero como criado de mano con todas sus documentaciones. Santa Catalina, 9, entre Lawtton y Armas.
124 6 e.

SE DESEA COLOCAR UNA COCINERA peninsular, cocina a la española y a la criolla; entiende de repostería, tiene referencias. Informan en la bodega de Compostela y Tejadillo.
170 6 e.

UNA SEÑORA, PENINSULAR, DESEA colocarse de cocinera. Tiene referencias de las casas que ha trabajado. Quiere casa de moralidad. Informes, en Zanja, 137, altos.
168 7 e.

COCINERA. UNA SEÑORA, PENINSUlar, de mediana edad, desea colocarse de cocinera. Tanto cocina a la criolla como a la española. Está aclimatada el país. Informarán, en Aguiar, 68.
160 6 e.

SE DESEA COLOCAR UNA JOVEN, DE color, de cocinera y hacer alguna limpieza. Tiene un niño de cinco años. En el Vedado o Jesús del Monte. Su casa: calle G, 255.
164 6 e.

**Se desea colocar una cocinera, de mediana edad, española. Sabe cumplir con su obligación. Prefiere comercio. Informan en Angeles, 52, altos, entre Monte y Corrales.**
7 e.

DESEA COLOCARSE PARA COCINEra una española que trabajó en buenas casas y sabe cumplir con su obligación. No se coloca por poco sueldo. Maloja, 53, altos. Teléfono A-3090.
144 6 e.

DESEA COLOCARSE DE COCINERA, una joven, peninsular, sabe su obligación, cocina a la española y criolla. Tiene que ser casa formal y seria. Informan: Corrales, número 5, bajos, antiguo.
40 6 e.

DESEA COLOCARSE UNA SEÑORA peninsular de cocinera, sabe cocinar a la española y a la criolla. San Rafael y Espada, 249, moderno.
125 6 e.

DESEA COLOCARSE UNA JOVEN peninsular, para cocinar y limpiar en casa de un matrimonio solo. Infora: Maloja, 199-B, entre Oquendo y Marqués González.
81 6 e.

UNA PENINSULAR, DESEA COLOcarse de cocinera o criada, es de mediana edad. Sabe zurcir y cumplir con su obligación. Quiere casa formal. Informan en Carmen, 64.
272 6 e.

SE OFRECE UNA SEÑORA PARA TOdo y sabe algo de cocina. Dirigirse a Concepción de la Valla, 4, entre Campanario y Manrique.
15 5 en

MATRIMONIO SIN FAMILIA SE ofrece: la señora, para cocinera y otros quehaceres, y el marido para jardinero y quintero u otros quehaceres. Dirección: Fonda de los Tres Hermanos, Calle Sol, número 8.
27 4 en

## COCINEROS

COCINERO EN GENERAL, BLANCO, propio para casa de comercio, antiguo en este ramo, cumplidor; de mediana edad, se ofrece dese $40; buenos informes, en Obrapía y Compostela; dejé dirección en la bodega.
105 6 e.

UN COCINERO, MALLORQUIN, DEsea casa particular o comercio, sabe la repostería; lleva tiempo en el país; es muy aseado; tiene garantías. Calle D número 4, Vedado.
47029 4 e

## CRIANDERAS

SE DESEA COLOCAR UNA CRIANDEra con buena y abundante leche. Tiene un mes de parida. Tiene un niño que se le puede ver. Tiene certificado de Sanidad. Para informes: Corrales, 37.
141 6 e.

MANUELA DIAZ GOMEZ, QUE VIVE en en Hotel Continental, antes La Paloma, en Oficios, 52, se ofrece para criandera.
98 6 e.

SE OFRECE UNA CRIANDERA, RECién llegada, peninsular, y una muchacha de criada de manos o manejadora si puede ser juntas las dos. Fonda La Paloma, Santa Clara.
11 4 en

SE DESEA COLOCAR DE CRIRANDEra, una joven con buenas referencias y tiene certificado de Sanidad. Informan en el Vedado, calle 25, entre 6 y 8 altos. Teléfono F-5216.
12 5 en

## CHAUFFEURS

CHAUFFEUR ESPAÑOL, SE OFRECE para el manejo de cualquier máquina de comercio o particular. Informarán: Animas, 90, bajos. Teléfono M-1406.
116 6 e.

JOVEN ESPAÑOL, DESEA COLOCARse de ayudante de chauffeur; tiene su título y sabe manejar Informan: Teléfono A-2404.
112 6 e.

SE OFRECE UN CHAUFFEUR, EXPERto en máquinas americanas y europeas. Informa en la frutería, bajos de Payret. De 1 a 4 p. m. Preguntar por Séngez.
151 6 e.

## TENEDORES DE LIBROS

TENEDOR DE LIBRORS Y CONTADOR se ofrece para llevar libros por horas. Domínguez. Apartado 1650.
158 13 e.

SE DESEA COLOCAR UN JOVEN, AUxiliar de tenedor de libros, es mecanógrafo. Va al campo. San Miguel, número 200, bajos. Teléfono M-3146.
251 6 e.

CONTABLE ESPAÑOL SE OFRECE para ordenar sus libros de 7 a 10 de la noche. Modestas aspiraciones Escriban a Miguel A. Soler, calle 2, número 17, Reparto de Buenavista Columbia.
33 4 en

LLEVO TODA CLASE DE LIBROS, apertura y demás gestiones de oficina; únicamente por la noche Corrales 58, altos.
47640 15 e.

## VARIOS

UN JOVEN, PENINSULAR, SE OFRECE para cortador de camisas o segundo dependiente. Dirijase a Lamparilla, 74, portero.
147 6 e.

SE OFRECE JOVEN, PENINSULAR, para cortador. Informes: Lamparilla, 74, portero.
148 6 e.

JOVEN, PENINSULAR, SE OFRECE para trabajar en almacén de tejidos. Para informes: dirijase a Lamparilla, 74, portero.
146 6 e.

TENEDOR DE LIBROS, SE OFRECE a plaza fija o por horas. Referencias de primera clase. Conocimientos y práctica en general en asuntos de oficina o escritorio. Informan en Neptuno, 100, la casa de los juguetes.
47534 2 e.

JABONERO COMPETENTE, SE OFRECE, con sueldo o como socio industrial. Dirigirse a Ramón Chamorro. Casa Blanca, chalet.
45 8 e.

DESEA COLOCARSE UNA BUENA LAvandera para casa particular. Lo mismo ropa de señora que de caballero. No tiene inconveniente en salir al campo. Picota, 34.
73 6 e.

UNA SEÑORITA DESEA COLOCARSE para cuidar enfermos. Avisar a Fernandina, 65. Preguntar por Angélica Valdés.
54 6 e.

DESEA COLOCARSE UNA SEÑORITA de mecanógrafa, principianta taquígrafa, con algunos conocimientos en trabajos de oficinas; tiene referencias de la casa que ha trabajado Informes: Mercaderes, 21 y medio, altos.
134 6 e.

SE DESEA COLOCAR UN PENINSULAR de mediana edad, de portero en casa de moralidad y de respeto; tiene buenas referencias y quien lo garantice. Informarán: Habana, 160, bodega.
119 6 e.

COCINERO CON BUENAS REFERENcias, se ofrece en 15 y F, bodega El Lourdes, de 10 a 2 únicamente. Teléfono F-1124; suplico el aviso lo den claro.
118 6 e.

MAESTRO CARPINTERO, CONOCEdor de dibujo proyección, perspectiva, etc. desea plaza: sueldo convencional Castillejos, 13. Teléfono A-9950.
103 7 e.

DESEA COLOCARSE UN JOVEN RECién llegado, sin pretenciones, apto para ayudante de escritorio o comisionista; es práctico en comercio. Informes: M-3523, de 12 a 1. Gervasio, 118, altos
102 6 e.

JOVEN RECIEN LLEGADO DE ESpaña, sabe leer y escribir, es honrado y trabajador, como sus hechos lo comprobarán, se ofrece para cualquier trabajo manual. Informan: Dragones, 5 y 7, habitación, 24
96 6 e.

SE OFRECE JOVEN, ESPAÑOL, RECIEN llegado. Posee inglés y mecanografía. Cinco años en casas exportadoras en Inglaterra, con referencias. Dirigirse por Correo a: L. González; Corrales, 186. Ciudad.
163 6 e.

SEÑORA FINA, SOLICITA REGENCIA de hogar acomodado. No le importa ir al campo, o viajar, haciéndose cargo de la educación de niños. Paseo, 30, esquina a Tercera (fondo), o Teléfono F-5128 Elisa Alvarez.
205 6 e.

SE OFRECE: EMPLEADO CON CONtabilidad y conocimientos generales de Oficina. Inglés y español. También por horas. Buenas referencias. Sazerac, Mangos 44. Jesús del Monte.
267 6 e.

## ADMINISTRACION DE BIENES

Me hago cargo de administraciones de fincas urbanas, contaduría de libros, dando referencias y garantías. David Polhamus Habana, 95, altos, de 12 a 2. A-3695.
47648 5 e.

MODISTA, PARA CONFECCIONAR ropas de lujo de señoras a precios módicos. Ha sido profesora varios años de corte en una de las mejores Academias de París y Madrid. Dirijase a Oficios, 68, altos, señora Rubio.
47654 30 e

## AL COMERCIO

Persona activa y responsable solicita representaciones y agencias para la capital de México, adonde residirá Informan hasta el 7. San Lázaro, número 308. Teléfono M-9570.
4 en

SE DESEA COLOCAR UN MUCHACHO de 15 a 16 años, para cualquier giro de comercio acostumbrado a trabajar en bodega y tiene buenas referencias. Informan: San Joaquín, 72.
25 4 en

A LOS AGRICULTORES: UN EXPERTO en injertos, podamientos y en siembra de plantas de todas clases, jardinero especial y técnico, ofrece sus servicios en cualquier parte de la República. Escríbase a: A. E. Sutherland, Experto Agriculter y exhorticultor técnico de la Estación Agronómica. Calle 4 número 2. Santiago de las Vegas.
45967 14 e.

UN MATRIMONIO, MALLORQUIN, DE mediana edad, desea casa o finca; él sabe de jardín y además es carpintero; ella de cocina o criada de mano; tienen garantías. Calle D, número 4, Vedado.
47028 4 e

MECANICO ELECTRICISTA, PRACTIco en el manejo de las máquinas de gas se ofrece para maquinista de una fábrica o para casa de maquinaria; para más informes dirijanse por escrito a este periódico. S. Rodríguez.
47010 4 e.

UN MATRIMONIO MALLORQUIN, DE mediana edad, desean casa; él sabe de jardín y de toda clase de animales, y además es muy práctico en ordeñar vacas y de hortaliza; ella de lavandera u otros quehaceres; tienen garantías. Calle D, número 4, Vedado.
47027 4 e

## SOLICITAMOS A USTED

Entréguema sus libros para cumplir con la ley del 4 por 100, lo instruiremos. Defensas. Asuntos notariales en el acto y judiciales. Matrimonios. Divorcios. Secretaría de Estado, Gobernación, etc. Licencias para establecimientos, armas, etc. Registro Mercantil. Propiedad, Ayuntamiento. Compañías de gas electricidad, teléfonos, vapores, ferrocarriles, etc. Títulos, motores. Compramos y vendemos propiedades automóviles. Encargos sobre compras del interior, etc. Prestamos dinero. Consultamos. Oficina: Concordia, 97. Teléfono M-4433.
47558 6 e

JOSE RODRIGUEZ SEOANE, OPERADOR de cinematógrafo, con catorce años de práctica, carpintero de oficio, con práctica en el escenario, ofrece sus servicios en Acosta 1 y 3 Habana.
47329 13 ene

## PERDIDAS

PERDIDA. SE GRATIFICARA CON veinte pesos a la persona que entregue al señor Martín, en el Jardín El Féniz, un cartapacio rojo que tiene dentro una cuenta con datos que interesan.
62 6 e.

SOLO A SU DUEÑO. ESTE DOCUMENto se dejó en un Ford que viajó desde San Lázaro y Galiano a Mercaderes, y después al Hotel Telégrafo, a la calle de Virtudes y por último al Casino de la Playa el domingo dos, corriente, a las seis y media de la tarde. Teléfonos A-4947, A-2164 y A-0828.
63 6 e.

**Se ha extraviado un perro policía, tipo lobo, color carmelita y negro que entiende por Nick. Quien lo entregue a Celso González, Luz Caballero y Carmen, será espléndidamente gratificado. Teléfono I-2692.**
183 6 e.

## SE GRATIFICARA

espléndidamente al que entregue o informe en la calle 17, esquina a B, una perrita maltés, blanca, que entiende por Flofé. Actualmente está pelada. Entréguese en la casa de tres pisos.
213 7 e.

PERDIDA: EN LA TARDE DEL DIA 1 23, ha desaparecido de la casa Industria, 26, un perrito fino, color amarillo claro, con el pecho y cuello blancos, de rabo muy corto. Entiende por "Pipo". Se gratificará generosamente a la persona que lo entregue en dicha casa o que diga en dónde está.
47547 4 e.

# EMPRESAS Y SOCIEDADES MERCANTILES

## Asociación Médica de Socorros Mutuos de la Isla de Cuba

PRIMERA CITACION

De orden del señor Presidente se cita a los señores asociados para la Junta General ordinaria que habrá de celebrarse a las 8 y 30 p. m. del día 10 del corriente, en el local del "Dispensario Tamayo", sito en Ignacio Agramonte esquina a Apodaca; rogándole a los señores asociados su puntual asistencia.

**Orden del Día**

1o.—Lectura del acta de la sesión anterior.
2o.—Memoria del año de 1920.
3o.—Balance.
4o.—Nombramiento de la Comisión de Glosa.
5o.—Asuntos generales.

Habana, Enero 4, de 1920.

Dr. Blas Ocarzun,
Secretario-Contador.
C75 3d.-4

## Sociedad de Beneficencia de Naturales de Galicia

SECRETARIA

Las dos Juntas Generales que prescribe el artículo 27 del Reglamento de esta Sociedad, tendrán efecto en el presente año los domingos 16 y 30 del mes actual, a las 12 del día en los salones del Centro Gallego.

En la primera se dará lectura a la Memoria anual y se verificará la elección de la Junta Directiva para 1921 y Comisión Glosadora de cuentas; y en la segunda tomará posesión la nueva Directiva y dará cuenta de su informe la citada Comisión de Glosa.

Y en cumplimiento de lo dispuesto en el artículo 29 del expresado Reglamento, tengo el honor de comunicarlo a los señores Asociados como citación a dichas Juntas.

Habana, Enero 2 de 1921.

El Secretario,
Francisco Sabin.
C81 13d.-4

## FERROCARRILES UNIDOS DE LA HABANA Y ALMACENES DE REGLA, Limitada,

(COMPAÑIA INTERNACIONAL)

BONOS IRREDIMIBLES 5 0|0

Se avisa a los Tenedores de Bonos 5 por ciento al Portador de esta Compañía que para efectuar el cobro de los intereses correspondientes al Semestre que vence en 1o. de Enero de 1921, o sea un 2 y medio por ciento, alcanzando $0.62 moneda oficial por cada £10, deben depositar sus láminas en la Oficina de Acciones situada en la casa Egido, número 2 altos, de 1 a 3 p m., los Martes, Miércoles y Viernes de cada semana, pudiendo recojerlas con sus cuotas respectivas en cualquier Lunes o Jueves.

Habana, 20 de Diciembre de 1920.

ARCHIBALD JACK,
Administrador General.
C4 10d.-1o.

## SOCIEDAD ASTURIANA DE BENEFICENCIA

De orden del señor Presidente, se cita a los socios de la expresada, para que concurran a celebrar las dos Juntas Generales que determina el Artículo 10 del Reglamento, a la una de la tarde de los días 9 y 16 del entrante Enero, en los salones del Centro Gallego.

En la Junta del 9, se elegirán un primero y un segundo Vicepresidentes y quince vocales que cesan por haber cumplido el tiempo reglamentario, pudiendo en esta Junta tratarse cuantos asuntos estimen necesarios los asistentes a ella.

En la del 16, solo se podrá tratar del informe que presente la Comisión de Glosa.

Habana, 29 de Diciembre de 1920.

ADOLFO PEON,
(Secretario.)
C10110 9d.-31

**Suscríbase al DIARIO DE LA MARINA y anúnciese en el DIARIO DE LA MARINA**

# PARA LAS DAMAS

SE HACE TODA CLASE DE ROPA DE niños, y de señora. También cargadores, gorros y sombreritos en cantidades. San Miguel, 200, bajos. Teléfono M-3146.
250 13 e.

## ¿CONOCE USTED AL MECANICO VARELA?

Llame al teléfono F-5202, o deje su orden en la calle G, número 1, entre Quinta y Calzada, y Varela le atenderá en seguida. Le arregla y limpia su cocina de gas, el calentador y todos sus aparatos de calefacción. Varela tiene personal entendido y no cobra caro.
47175 6 e

## LA ACADEMIA DE BELLEZA bajo la dirección de MADAME GIL

(RECIEN LLEGADA DE PARIS)

Con sus aparatos instantáneos y personal práctico de los mejores salones de París, garantiza el buen resultado y perfeccionamiento de la **Decoloración y tinte de los cabellos** con sus productos vegetales virtualmente inofensivos y de larga permanencia.

Sus pelucas y postizos, con rayas naturales de última creación francesa, son incomparables.

Peinados artísticos de todos estilos para casamientos, teatros, "Soirées et Bals Poudrés."

Veritable ondulación "Marcel."

Expertas manicuras. Arreglo de ojos y cejas. Shampoinns. Cuidados del cutis y cabeza. "Eclaircissement du tein."

Corte y rizado del pelo a los niños.

Masaje "esthétique," manual, por inducción, "Pneumatique" y vibratorio, con los cuales Madame Gil obtiene maravillosos resultados.

El rápido éxito de esta casa es la mejor recomendación de su seriedad.

VILLEGAS, 54, ENTRE OBISPO Y OBRAPIA.
TELEFONO A-6977.
C 929 in 27 e

## SEÑORA

**Limpiando o arreglando su cocina o calentador economiza un 50 por 100 de gas, por dificultades en los mismos avise a los mecánicos más expertos en estos aparatos: Fernández y Fernández, Teléfono A-6547. I-1064. Rosa Enrique, 85. Luyanó.**
47435 7 en

DOBLADILLO DE OJO, A 5 CENTAvos hilo y 8 en seda; se forran botones en todas formas; estos trabajos se hacen en la tienda de ropa La Verdad de Eusebio Alvarez. Baños, 29, entre 17 y 19, Vedado. Teléfono F-1832.
47502 29 e.

## VINAGRILLO MISTERIO

**Para pintar los labios, cara y uñas. Extracto legítimo de fresas.**

Es un encanto Vegetal. El color que da a los labios; última preparación, de la ciencia en la química moderna. Vale 60 centavos. Se vende en Agencias, Farmacias, Sederías y en su depósito: Peluquería de Señoras, de **Juan Martínez, Neptuno, 81.** Teléfono A-5039.

## PELUQUERIA "JOSEFINA"

AVENIDA DE ITALIA, 54.

Masaje: 50 centavos.
Manicure: 50 centavos.
Arreglar las cejas: 50 centavos.

Teñidos de pelo, del color que se desee, con la **Tintura "JOSEFINA"** que es la mejor.

**Corte y rizado de pelo a niños.**
C108 31d. 1o.

**EL INVIERNO de la Naturaleza no se puede disimular, pero el hombre sí puede ocultar sus nieves cuando le da la gana.** Para no estar blanco en canas, basta usar la **Tintura Margot**, que devuelve al cabello el color natural, combatiendo al mismo tiempo la caspa y la calvicie. La **Tintura Margot** no mancha la ropa ni ensucia la piel; tampoco delata a quien la usa.

Se vende en todas partes y principalmente en la **"PELUQUERIA PARISIEN," Salud, 47, frente a la Iglesia de la Caridad, Teléfono A-4123.**

En la **"PELUQUERIA PARISIEN"** se corta y riza el pelo a los niños al verdadero estilo de París.

Constante surtido de postizos de todas clases.
C107 31 1o.

**Magnífico mantón de Manila, cinco rosas y pensamientos, se realiza en 600 pesos. Pilar, Aguila, 93, entre San Miguel y Neptuno. Teléfono A-9392.**
47445 5 en

**Pilar: Alquila los mejores mantones de Manila, peinetas, pelucas, mantillas y disfraces. Pilar, Aguila, 93; entre Neptuno y San Miguel. Teléfono M-9392.**
47446 5 en

## JUAN MARTINEZ

PELUQUERIA

MANICURE: 60 CENTAVOS

El arreglo y servicio es mejor y más completo que ninguna otra casa. Enseño a Manicure.

ARREGLO DE CEJAS: 50 CTS.

Esta casa es la primera en Cuba que implantó la moda del arreglo de cejas; por algo las cejas arregladas aquí, por malas y pobres de pelos que estén, se diferencian, por su inimitable perfección a las otras que estén arregladas en otro sitio; se arreglan sin dolor, con crema que yo preparo. Sólo se arreglan señoras.

RIZO PERMANENTE

garantía un año, dura 2 y 3, puede lavarse la cabeza todos los días.

Estucar y tintar la cara y brazos, $1, con los productos de belleza misterio, con la misma perfección que el mejor gabinete de belleza de París; el gabinete de belleza de esta casa es el mejor de Cuba. En su tocador use los productos misterio; nada mejor.

PELAR, RIZANDO, NIÑOS,

con verdadera perfección y por peluqueros expertos; es el mejor salón de niños en Cuba.

LAVAR LA CABEZA: 50 CTS.

con aparatos modernos y sillones giratorios y reclinatorios.

MASAJE: 50 Y 60 CENTAVOS

El masaje es la hermosura de la mujer, pues hace desaparecer las arrugas, barros, espinillas, manchas y grasas de la cara. Esta casa tiene título facultativo y es la que mejor da los masajes y se garantizan.

PELUCAS, MOÑOS Y TRENZAS

Son el ciento por ciento más baratas y mejores modelos, por ser las mejores imitadas al natural; se reforman también las usadas, poniéndolas a la moda; no compre en ninguna parte sin antes ver los modelos y precios de esta casa. Mando pedidos de todo el campo. Manden sello para la contestación.

Esmalte "Misterio" para dar brillo a las uñas de mejor calidad y más duradero. Precio: 50 centavos.

QUITAR ORQUETILLAS: 60 CTS.

PARA SUS CANAS

Use la Mixtura de "Misterio," 15 colores y todos garantizados. Hay estuches de un peso y dos; también teñimos o la aplicamos en los espléndidos gabinetes de esta casa. También la hay progresiva, que cuesta $3.00; ésta se aplica al pelo con la mano; ninguna mancha.

PELUQUERIA DE J. MARTINEZ
NEPTUNO, 81. Tel. A-5039.

**El DIARIO DE LA MARINA lo encuentra usted en cualquier población de la República.**

# Compra y Venta de Automóviles y Carruajes

## AUTOMOVILES

MUY BARATO SE VENDE UN BRIScoe de los de último modelo, chapa particular y en condiciones inmejorables; verlo y tratar en San Francisco, 4 entre la Calzada de Jesús del Monte y Alejandro Ramírez Teléfono A-3003: por su precio y condiciones, no encontrará nada mejor.
82 7 e.

BICICLETA. COMPRO UNA DE ALgún uso, no pago más de 12 a 15 pesos y que venga en condiciones de poderse usar en el momento. Informes: Arroyo Apolo, Barrio Azul, Washington, 21; pregunten en la bodega de los Catalanes, por la casa de Pedro Mario.
121 6 e.

**Chandler casi nuevo. Se vende uno de cuatro pasajeros, tipo sport, modelo 1920, con gomas de cuerda y dos de repuesto. Se da en buenas condiciones. Informa Rico, en el Banco Prestatario de Cuba, Consulado y San Miguel; o Carlos, jefe del taller de J. Ulloa y Ca., Prado, 3**
C128 8d.-4

## ACUMULADORES

Cargamos, reparamos y alquilamos acumuladores para todos los tipos y marcas de automóviles; gran surtido de acumuladores nuevos, al precio más bajo del mercado, con garantía de 2 años. A. Regalado y Co. Electricistas de Automóviles. San Lázaro, 57
47508 6 e.

POR TENER QUE SALIR PARA EL campo se vende o se cambia por un camión de marca reconocida y en buen estado, una máquina de lujo, de 7 pasajeros, con chapa particular de este año, está como nueva, puede verse en el garaje Case. Marina, 12, véanse que tratarán. Informes: Teléfono F-1807; de 12 a 2 p. m.
47810 4 e

GANGA: SE VENDE UN HUPMOBILE, 1 en muy buen estado. Vives, 155. Luque y Paniagua.
47350 8 e

GOMAS MASON INSUPERABLES

Para camiones de gran tráfico.
De todos tamaños.
Llegaron las famosas gomas gigantes.
Verdaderos cilindros de fuerza.
Positiva economía para los dueños de camiones.
Prensa para montar gomas.
Taller de reparaciones.

LUQUE PANIAGUA
Vives, 135-E Teléfono A-6632.
46092 7 e

## UNITED-CAMIONES-UNITED

El más moderno, de 1 y media a 5 toneladas. Exposición, Morro, 5-A. Teléfono A-7055. Compañía Auto Latino Americano. Habana. Cuba.
47033 26 e

## VENDO UNA MAQUINA

Hudson, tipo sport, cinco pasajeros, 5 ruedas alambre, tres meses de uso, en 2.750 pesos, y un Locomovile, tipo Cole, en 1.700 pesos, en buen estado. Informes: Amistad, 136, A-3773.

VENDO DOS FORD, UNO NUEVO, otro de poco uso, marcados con el número 6022 uno, y 9080 otro. Pueden verse todos los días en el parradero de Hotel Sevilla.
47369 6 e

**Motocicletas "Indian", modelo 1921, nuevas y de muy poco uso, tenemos a mitad de precio. Jesús del Monte, 252. Agencia la Indian.**

CUSA ELEGANTE, SE VENDE CASI nueva, con 5 ruedas de alambre, con sus gomas y cámaras nuevas; pintada y forrada en condiciones, con magneto Bosch y arranque eléctrico; precio fijo $1,500. Muralla y Oficios. La Elegancia. Teléfono M-2765.
45025 7 e.

A LOS VECINOS DE POGOLOTTI: cambio un Ford listo para trabajar, con su garaje de hierro galvanizado, desmontable; por una de las casas del mismo barrio. Informan: H número 130, Vedado.
47504 4 e.

## GANGA

**Vendo un camión "White", de cinco toneladas, seis meses de uso. Está como nuevo. A precio de moratoria. Si no tiene dinero no se ocupe. Informes en Aguiar, número 101.**
47231 7 ene

**Cuesta como una, pero dura por dos**

STOCK "MICHELIN"
Industria, 140.
44875 alt 30 d

"MACK" Camiones "MACK"
El Más Poderoso
DE 1 A 7½ Ton.
CUBAN IMPORTING CO.
Exposición: Avenida de la República, números 192-194.

EN FORD: EN PERFECTO ESTADO, se vende. Para informes: Tamarindo, 25; o puede verse en la piquera de Agua Dulce. Marcado con el número 7304.
46454 19 e

SE VENDE UN CHEVROLET CASI nuevo, con guardafangos y pintura nuevos; se puede ver en Aguiar y Lamparilla. Café El Banco, de 11 y media a 12 y media y de 7 a 8 p. m.
47325 4 e.

SE VENDE UN CAMION DE VOLTEO, de 3 y media toneladas y otro de 1 tonelada, marcados para trabajar. Informan: Luyanó 29. Teléfono I-1487.
47235 29 e.

**Se vende un automóvil marca "Chandeler" en magnífico estado. Se da barato. Se puede ver en Manrique, 138. De 9 a 11 y de 2 a 4.**

EN SAN MIGUEL, 123, ALTOS, SE vende un Chandler en muy buen estado y acabado de pintar. Informan de 7 a 10 y de 1 a 2.
47034 8 e

## CARRUAJES

SE VENDE UN GRAN CARRO DE Panadería y un buen mulo. Informan en Aguacate, 74, de 4 a 5 de la tarde.
47456 8 en

**Se vende un carro cubierto en buen estado, con una bonita pareja de mulas y sus arreos, propio para carga y reparto. Peñón, número 2, Cerro. Fábrica de Calzado La Fe.**
47154 4 e

SE VENDE UN AUTOMOVIL HUDSSON, modelo 640, en muy buen estado y con gomas de cuerda nuevas. Precio $2.000.00 y se admite check del Banco Internacional. Calle 12 y la. Vedado. Preguntar por Alfredo.
142 9 e.

**Suscríbase al DIARIO DE LA MARINA y anúnciese en el DIARIO DE LA MARINA**

A TRAVES DE LA VIDA

# CONTRASTE

Vean ustedes qué complejo es el carácter humano.

He recibido dos cartas, por el mismo correo, y el hecho es tan curioso que no resisto a publicarlo.

Dice la una:

"Sr... (aquí mi nombre con todas sus letras)

La experiencia nos ha enseñado que nadie da puntada sin hilo, y yo me preguntó cuál será el interes de usted en eso de la Maternidad, que es una "obra" como otra cualquiera.

Que nos aburra usted con su necia literatura es cosa corriente; pero que nos quiera dar el timo de la bondad, es demasiado. Sepa que todo el mundo sabe a qué atenerse, y que sus "nobles gestiones" a nadie engañan en lo que le aprovechan.

**Uno que no es bobo."**

La otra carta, textualmente también, dice:

"Señor doctor H. de Saavedra: Mi querido doctor: Yo sé que usted es católico, y por eso no he dudado un solo momento darle este gusto, que para otro que no sea usted, sería una molestia.

Le adjunto un billete de 100 pesos, para que los reparta en la forma siguiente:

50 pesos en el Bando de Piedad; 25, en la obra del Padre Viera, y 25 en los premios a la Maternidad.

Ahora bien: yo deseo que los 25 pesos de la Maternidad se den a las dos madres más pobres que se presenten, y que no hayan tocado premio ninguno. Los otros en la forma que usted quiera; pero desearía que se repartieran entre el mayor número posible de personas.

Tengo una promesa de regalar a los pobres estos cien pesos; pero la promesa es también entregárselos a usted; es decir, repartirlos por su mediación, en la forma indicada.

De usted atento y s. s.,

**"San José".**

La primera carta me ha producido profunda lástima y mucha pena por ese "que no es bobo", porque es un desdichado. Vivir sin la confianza en lo que nos rodea es una gran desgracia.

Lo de mi "necia literatura" no me ha ofendido, sino que me ha hecho sonreir. Para que la encuentre tonta es preciso que la lea, y esto es ya un triunfo de mi parte.

Del interés que me guía me río yo, porque lo único que pudiéramos perseguir es que nos dieran uno siquiera de aquellos niños y la madre más pobre no lo vende por ningún dinero. Saco de allí, efectivamente, una envidia inmensa por los que tienen hijos...

La amable carta—demasiado bondadosa para mi—de "San José", no la habría publicado si dos razones no me lo aconsejaran: el contraste con la anterior, y la necesidad de acusar recibo de un dinero que me viene anónimo, porque al buen santo, que está en el cielo "le han cortado la corriente", y no tenía medios de decirle lo siguiente: que ya he cumplido sus deseos en la distribución del dinero, y que cada uno hará lo que ordena en su carta.

Antes de cerrar definitivamente la lista de donación, porque la distribución tendrá efecto solemnemente el día de Reyes (6 de Enero), en el Teatro Nacional, a las nueve de la mañana, publicaré los últimos premios y la cifra total. Me parece que está incluído ya el de mi particular amigo, muy estimado, don Marcial Ulmo Truffin, y el que a una ligera indicación mía ordearon el Director de este periódico y el Conde del Rivero. Los demás me los enviará en una nota el Presidente de la Junta de Maternidad, doctor López del Valle.

El alcance de esta obra no se oculta a nadie. No se trata de un propósito de beneficencia, sino que se persigue una educación que ha de dar excelentes resultados, para las madres y los niños, y para la cultura física de nuestros habitantes. Es, en suma, una finalidad patriótica, que, por otra parte nosotros no hemos inventado.

Pero ¡claro está! la caridad va muy estrechamente unida a estas aspiraciones, y al premiar a las madres por la buena crianza de sus hijos, se las ayuda en sus necesidades.

Todo esto, qué sencillo, ¿verdad? Y, no obstante surgen personas "que no son bobas" que descubren falsedades y especulaciones...

***


# ¡Año Nuevo!

¡Hijos míos!..—dijo el venerable anciano de luengas barbas blancas—;; ¡qué placer más inefable este de veros a todos a mi lado, celebrando la entrada de año nuevo...

"Siguiendo el ejemplo que os di—prosiguió—todos formasteis vuestro hogar, modelo de virtudes, y en el que brillan, como luz del cielo, el amor y la dicha. ¡Con cuánto orgullo digo estas palabras como una bendición de mi alma enternecida, hijos míos!"

Reinaba un profundo silencio en el amplio y severo comedor.

Cada fecha como esta dejais vuestras casas para traer a la del "viejo", que es la de todos, el calor de vuestro cariño de hijos amantes y buenos... Sea para todos nosotros el año que empieza lleno de dichas y venturas.

Una intensa alegría interior ilumina la noble faz del Patriarca.

"Y ahora, ¿cuál de mis nietos entona un dulce cantar asturiano, para que en mis cansadas se produzca la celeste visión de la tierrina que añora mi espíritu, y de la que ha venido esta maravillosa sidra "EL GAITERO", que es la delicia y la salud de todos?

¿Creéis que yo podría llegar a mis floridos ochenta años si no tomara siempre esta sidra incomparable?

**Sidra "EL GAITERO"**

Unicos importadores:
**J. Calle y Cía.**
OFICIOS 12 y 14



DEBILIDAD GENERAL
VEJEZ PREMATURA::
FALTA DE VIGOR::::

Son la raíz diaria de grandes multitudes

Contra estas dolencias, hay medicamento de fama universal

**HORMOTONE**

El restaurativo de gran potencia
Cada tubo contiene amplios informes


# Cámara Española de Comercio

Lista de artículos cuya exportación de España está prohibida o limitada:

Abonos minerales. Agujas para la fabricación de géneros de punto. Aleaciones de aluminio ,estaño o níquel (excepto las cápsulas metálicas para botellas). Alfalfa. Algarrobas. Algodón en rama (excepto el algodón hidrófilo). Alpargatas viejas. Alubias. Aluminio y sus manufacturas. Avena. Aves vivas y muertas. Azúcar común. Azufre.

Carbones minerales. Carbones vegetales. Carnes frescas. Carnes ahumadas y curadas. Carnes de todas clases en conserva. Carnes saladas. Cartón (excepto el cartón labrado en cajas y objetos varios y la cartulina). Caza de todas clases. Cebada. Centeno. Cereales de todas clases. Cuerdas viejas, de cáñamo. Cueros en bruto, sin curtir.

Chatarra (hierro y acero en objetos inutilizados).

Envases vacíos de madera o metal. (Se exceptúan los que se exporten o importen en régimen temporal). Estaño. Estopas de lino. Extractos de carne.

Forraje.

Galleta común y los preparados de harina de cereales y legumbres, así como toda clase de féculas que se emplean en la alimentación para los mismos usos que las pastas para sopa. Ganado asnal. Ganado caballar. Ganado cabrío. Ganado de cerda. Ganado lanar. Ganado mular. Ganado vacuno. Garbanzos. Gasolina. Granos para alimentación del ganado.

Habas secas. Harina de todas clases. Heno. Hierro y acero sin manufacturar, comprendido en las facturas 56 a 66, ambas inclusive, del Arancel de importación. Hilazas de lino. Hoja de lata. Huevos.

Jamones.

Legumbres de todas clases.

Maíz. Manteca de cerdo. Margarina. Metales en piezas inutilizadas.

Níquel. Nitrato de sosa.

Oro en monedas.

Paja. Pan. Papel (excepto el hecho a mano, el recortado el pliegos para cartas y los sobres, papel para fumar, el papel para empaquetar fabricado con paja y el de estracilla). Papel viejo. Parafina en masas. Pastas para hacer papel. Patatas. Petróleo. Pieles sin curtir de conejo o liebre. Plata en monedas. Potasa y sus sales (excepto el bromuro, cianuro, metabisulfito y sulfato.)

Recortes de papel. Residuos alimenticios industriales que puedan servir como pienso. Rollizos de madera de todas clases, cuyo diámetro exceda de 25 centímetros.

Sales potásicas. Sales de níquel. Salvado. Semilla de remolacha. Semillas utilizables en la alimentación del ganado. Sulfato de amoníaco. Superfosfato de cal.

Tabaco elaborado. Tocino. Trapos blancos de fibras vegetales. Traviesas de madera para ferrocarril. Trigo.

Yute en rama. Yute manufacturado (excepto los sacos, alpargatas, desperdicios y las trenzas cosederas y plantillas para la fabricación de alpargatas).

2o.—Que se prohiba iguamente la exportación del tabaco en rama hasta tanto se compruebe que se hallaren cubiertas las necesidades del consumo nacional.

3o.— Podrá realizarse la exportación, con el pago de gravamen que se fija, de las mercancías que a continuación se expresan:

Jabón común, diez pesetas por 100 kilogramos peso neto.

Gallos de pelee, veinte pesetas cada uno.

Palomas para tiro de pichón, 0.50 pesetas cada una.

4o.—Se autoriza la exportación con carácter general, hasta las cantidades que a continuación se indican y con el pago de gravamen que también se expresa, de los siguientes productos:

Alpiste. — Hasta 2,500 toneladas, con gravamen de diez pesetas por 100 kilogramos peso neto.

Embutidos.—Hasta 600 toneladas, con gravamen de diez pesetas por 100 nilogramos peso neto.

Galletas finas.—Hasta 500 toneladas con gravamen de cinco pesetas por 100 klogramos peso neto.

Lentejas. — Hasta 2,000 toneladas, con gravamen de 25 pesetas por 100 kilogramos peso neto.

Miel de abejas.—Hasta 1,500 toneladas, con gravamen de 30 pesetas por 100 kilogramos peso neto.

Mijo.—Hasta 2,000 toneladas, con gravamen de ocho pesetas por 100 kilogramos peso neto.

Veza y alverjones.—Hasta 1,500 toneladas, con gravamen de 13 pesetas por 100 kilogramos peso neto.

Yyeros. — Hasta 1,500 toneladas, con gravamen de 15 pesetas por 100 kilogramos peso neto.

5o.—Podrán exportarse libremente sin exceder del total que se consigna los siguientes artículos:

Cáñamo en rama y rastrillado, incluso la estopa de cáñamo hasta 2,000 toneladas.

Papeles de seda y semiseda para envolver, hasta 5,000 toneladas.

Puntales de pino, cuyo diámetro mínimo sea inferior a 25 centímetros, hasta 30,000 toneladas.

Para la exportación de los artículos enumerados en este apartado y en el anterior no será preciso obtener permiso especial alguno; pero por la Dirección general de Aduanas se llevará estadística diaria de las expediciones que se realicen, publicándose quincenalmente en la Gaceta de Madrid un resumen de las cifras que alcancen las mismas, y se suspenderán las exportaciones cuando se rebasen las cantidades fijadas.

6o.—Para la exportación de los productos que abajo se expresan será precisa una autorización especial que para cada caso habrá de otorgarse por la Comisaría de Abastecimientos, previo informe de los Comités u organismos que se indican o cumplimiento de las condiciones que igualmente se consignan:

(a). — A propuesta del Comité de aceites y tortas de linaza:

Cacahuete y toda clase de semillas oleaginosas, que devengarán a su exportación un gravamen de siete pesetas por 100 kilogramos peso neto.

Tortas de linaza y las de las demás semillas análogas con gravamen de dos pesetas por 100 kiogramos; y

Aceites de linaza y los de las demás semillas oleaginosas.

(b)—Mediante informe del Comité Algodonero:

Desperdicios de algodón.

(c)—Previo informe de las Comisiones mixtas respectivas de productores y consumidores que funcionan en el Fomento del Trabajo Nacional de Barcelona:

Cartón gris. Carbonato de potasa procedente del lavado de lanas. Materias colorantes. Extractos curtientes y pelos de conejo y liebre.

(d)—A propuesta de la Cámara Oficial de Industria de Barcelona:

Alambre.

(e).—La malta, que habrá de exportarse únicamente por los fabricantes, previas peticiones que formulen y a condición de que habrán de importar previamente la cebada necesaria para la fabricación de la malta autorizándose 75 kilogramos de malta por cada 100 de cebada que se importen.

7o.—También habrá de recaer autorización especial, que podrá acordar el Gobierno a propuesta del Comisario de Abastecimientos, con vista a los informes técnicos que se aporten para la exportación de los artículos siguientes:

Los aceites de los demás clases, con excepción del de oliva, así como los sebos, grasas y substancias lubrificantes de cualquier clase (salvo la oleína, cuya exportación continúa siendo libre); alquitrán mineral y sus derivados; benzol y derivados de petróleo y gasolina; maquinaria y piezas sueltas para la misma de fabricación extranjera, y las usadas de cualquier procedencia; y, en general, los productos industriales cuya exportación está prohibida.

8o.—La maquinaria y piezas sueltas para la misma, nuevas, de fabricación nacional, podrán exportarse libremente siempre que se justifique tal circunstancia en la aduana de salida, por medio de certificado, que habrá de expedir el jefe de la fábrica o talleres donde aquéllas se hubieren construído, visado por el Presidente de la Cámara de Comercio o el alcalde de la localidad respectiva.

9o.—Las pastas para sopa podrán exportarse únicamente por la Federación Nacional de Fabricantes, con arreglo a la facultad que a dicha entidad le fué otorgada por Real Orden de 28 de Enero de 1918, devengando el gravamen de cinco pesetas por cada 100 kilogramos.

La harina lacteada podrá exportarse por los fabricantes que lo soliciten, acogiéndose a los beneficios que acerca de dicho artículo concede la Real Orden de 20 de Agosto último, estando sujeta dicha exportación al gravamen de cinco pesetas por cada 100 kilogramos.

10.—La exportación del aceite de oliva y orujo, arroz, patatas tempranas, pieles lanares y cabrias sin curtir, suela o correjel, pieles de becerro curtidas, badanas, tafiletes y las demás pieles adobadas y el calzado se regulará conforme al régimen especial que para dichos artículos establecen las disposiciones vigentes o las que puedan dictarse en lo sucesivo.

11.—Los productos a que se refiere la presente Real Orden, tanto de exportación prohibida, como los que la tienen gravada, limitada o condicionada, podrán exportarse libremente cuando se destinen al abastecimiento de las plazas españolas del Norte de Africa, Canarias, Río de Oro, Fernando Póo y zona de influencia española en Marruecos, mediante cumplimiento de las formalidades consignadas en la circular de la Dirección General de Aduanas, fecha 22 de Diciembre de 1916 y demás disposiciones complementarias. La exportación desde dichos territorios de las mismas mercancías quedará sometida a las condiciones que respecto a aquellas se establecen para la Península.

12.—Continuarán habilitándose exportaciones libres de derechos en las aduanas de la zona Sur de España de las provisiones, pertrechos, ganados y otros artículos gravados, prohibidos o condicionados a la exportación, cuando se destinen por vía Tánger para el abastecimiento del Ejército que opera en Marruecos, en la forma y condiciones que establece la Real orden de 29 de Mayo de 1916.

13.—Las aduanas de Valencia y Cádiz continuarán autorizando la exportación de las mercancías que, en cantidad limitada y con destino al abastecimiento de la colonia española en Tánger, determina la Real orden de 21 de Mayo de 1917, cumpliéndose las prevenciones que en la misma se consignan para dichas expediciones; y

14.— Quedan derogadas todas las disposiciones que se opongan a lo prevenido en la presente Real orden.

Con fecha 5 de Enero de 1920 se ha levantado la prohibición de exportar esparto en rama.

Con fecha 30 de Junio de 1920 se autoriza la exportacion de arroz mediante el cumplimiento de determinadas condiciones.


**Dr. Enrique Lluria**

Especialista en enfermedades de la orina.

Creador con el doctor Albarran del cateterismo permanente de los uréteres, sistema comunicado a la Sociedad Biológica de Paris en 1894.

Consulta: de 2 a 4. Industria, 22-24. Teléfono M-9431.

C 3879 sustituye Ind. 15 ab.

DR. FEDERICO TORRALBAS
ESTOMAGO, INTESTINO Y SUS ANEXOS
Domicilio: Línea, 13, Vedado.
Teléfono F-1257.
Consultas: de 4 a 5 p. m. en Empedrado 5, entresuelo.

Crepé de China, vara. . $1.20
Crepé Georgette, vara. . 1.20
Holanda cruda, libra. . 1.25

**Galiano 37**

C9821 Ind.17D.

A una manzana de la Estación Terminal Grand Central
JAMES WOODS
Vice-Presidente y Director Gerente

Otros Hoteles de New York bajo la misma dirección del Sr. Bowman:

*El Biltmore*
John McE. Bowman, Presidente
Enfrente a la Terminal Grand Central

*Hotel Commodore*
George W. Sweeney, Vice-Pdte.
Adjunto a la Terminal Grand Central
"Baje del tren y vire a la izquierda"

*El Belmont*
James Woods, Vice-Pdte.
Enfrente a la Terminal Grand Central

*El Ansonia*
Edw. M. Tierney, Vice-Pdte.
Broadway y Calle 73
En el barrio residencial Riverside

# Hotel MURRAY HILL

NEW YORK, E.U. de A.
Uno de los grandes Hoteles de la Plaza Pershing
JOHN McE BOWMAN, Presidente

Durante dos generaciones afamado por su atmósfera de sosiego y similitud al propio hogar. Este conocido hotel se enorgullece en el trato y servicio individual prestado a sus muchos huéspedes distinguidos procedentes de Cuba y Sur América. Posée todo requisito moderno para la conveniencia y bienestar de sus alojados.

A un paso de la Quinta Avenida, el centro de las grandes tiendas de moda. Cercano a los teatros, clubs, bibliotecas, exhibiciones de arte, y salones de música. Accesible a todas las partes de la ciudad. El Murray Hill será reemplazado dentro de poco tiempo por el Hotel más alto y de mayor grandeza en el mundo.

HOTELES DE PERSHING SQUARE
NEW YORK



# CAJAS DE CARTON
## Para Dulces
## Nueva reducción de Precios

| | | | |
|---|---|---|---|
| Para ½ libra | - | $20 | millar |
| " 1 " | - | 25 | " |
| " 2 " | - | 30 | " |
| " 4 " | - | 45 | " |
| " 6 " | - | 60 | " |

Cartulina manila doble, bien cortadas y bien impresas, las entregamos en el día

Tenemos, Platos de cartón.

**Cesáreo González y Co.**

Paula 44. Habana. Teléfono A-7982.

10d 25



# TECHADO SEMAPHORE

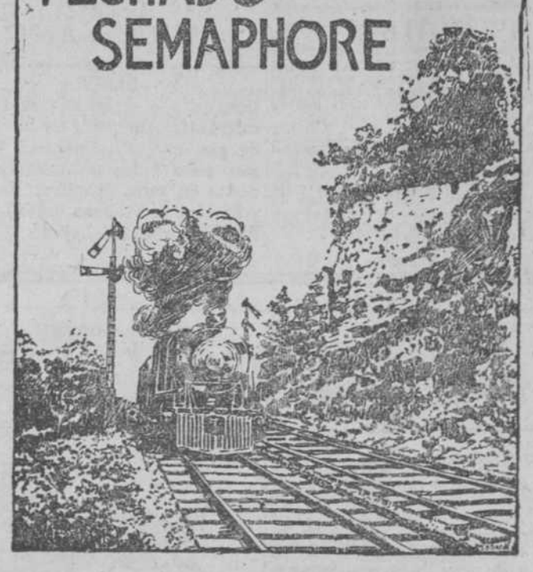

DOBLE SUPERFICIE
DOBLE SERVICIO

RESISTE: FUEGO, ACIDOS, GASES, AGUA DEL MAR, SOL, CAMBIOS REPENTINOS DE TEMPERATURA, INTEMPERIE.

*Hecho especialmente para resistir el clima de Cuba.*
*Nunca necesita pintura ni composturas.*
*El techado más económico y duradero.*
*Durará tanto tiempo como el edificio.*

CONSTANTE EXISTENCIA
*Rollos de 108 pies pesando 85 libras*

UNICOS IMPORTADORES:
LAMBORN & COMPANY
EDIFICIO BANCO DE CANADA. - HABANA



# National Bank of Commerce in New York

*President*
JAMES S. ALEXANDER

Capital, Surplus and Undivided Profits over $50,000,000

*The Foreign Department of the National Bank of Commerce in New York renders a complete international commercial banking service.*

Resources over $500,000,000

NATIONAL BANK OF COMMERCE 1839 IN NEW YORK