DIARIO DE LA MARINA

16 PAGINAS | EDICION DE LA MAÑANA | 3 CENTAVOS

ACOGIDO A LA FRANQUICIA POSTAL E INSCRIPTO COMO CORRESPONDENCIA DE SEGUNDA CLASE EN LA OFICINA DE CORREOS DE LA HABANA

AÑO LXXXVI. HABANA, LUNES, 11 DE FEBRERO DE 1918.—SAN MARTIN, CONFESOR NUMERO 42.

Información Cablegráfica de la Guerra Mundial

RECIBIDA ANOCHE, DESDE NEW YORK, POR EL HILO DIRECTO

Resúmen de la Situación Militar

Nueva York, Febrero 10.

LA actividad militar en los grandes teatros de la guerra siguen aumentando a diario. Desde el Mar del Norte a todo lo largo de la línea en Bélgica y en Francia, y en el frente septentrional italiano, desde el algo Garda acia el este, asta el río Piave, ha habido encuentros entre infantería enemiga en varios puntos y bombardeos de extrema violencia en numerosos sectores.

Otra vez las tropas americanas, que ocupan la línea en la región de Saint Mihel, han estado en contacto con los alemanes, sufriendo unas cuantas bajas. Estas tropas, operando en la peligrosa zona entre líneas conocida como "tierra de nadie," trocaron con una fuerza mucho más superior enemiga, pero se batieron valientemente, hasta que todos, menos uno, cayeron muertos o prisioneros. El único que llegó a la trinchera americana, estaba herido. Créese que cinco americanos perecieron. Los otros cuatro faltan.

Tan pronto como la pequeña patrulla fué atacada, los grandes cañones americanos, desde las trincheras, vomitaron su metralla contra los alemanes, y a juzgar por la notable puntería de los artilleros, demostrada recientemente, opínase a todo lo largo del frente americano que algunos del grupo enemigo fueron muertos o heridos.

La artillería alemana, nuevamente, ha iniciado un tremendo bombardeo contra las posiciones británicas en las inmediaciones de las selvas de Houtholst, norte de Iprés, y suroeste de Cambrai, mientras que violentos duelos se están librando entre alemanes y franceses alrededor de Nieuport, en la Champagne, en el sector de Verdún y en los montes Vosgos. El parte oficial alemán dice que ha aumentado la actividad contra los alemanes en ambas márgenes del río Mosela, lo que indica que en la margen occidental del río, los americanos los están atacando.

Exceptuando algunas tentativas por alemanes y austriacos en el frente septentrional italiano, los grandes cañones, por ambas partes, realizan todo el trabajo. Los bombardeos en la meseta de Asiago y al oeste de Monte Grappa, según Roma, son muy vivos.

Gran placer se ha demostrado en Austria y Alemania por el éxito de las Potencias Centrales al concertar una paz separada con la Rada ukraniana. Aunque todavía no han sido anunciados los términos exactos de la paz, espérase que las Potencias Centrales prestarán su ayuda a los ukranianos para suprimir a los bolsheviki y que, en cambio, Alemania y Austria recibirán mucho trigo y otros alimentos de Ukrania, sobre los cuales, sábese hace tiempo que han puesto sus corazones.

Habiéndose concertado la paz con los ukranianos, las Potencias Centrales tratan ahora de cesar las hostilidades con Rumania. El plazo del ultimátum enviado por ellos a este pequeño reino demandando que empezasen las negociaciones de paz, ha expirado, pero ignórase si Rumania dió una contestación favorable o declinó tratar con el enemigo. Sábese, sin embargo, que el gabinete rumano ha dimitido.

EN EL FRENTE FRANCO-INGLES

(Cable de la Prensa Asociada recibido por el hilo directo).

PARTE INGLES

Londres, Febrero 10.

El parte oficial expedido hoy por el Ministerio de la Guerra, dice así:

"El enemigo atacó nuestra línea, al Oeste de Gonnelieu, en la tarde de ayer, apoyado por un bombardeo de morteros de trincheras. Faltan cinco de nuestros hombres.

"La actividad de la artillería enemiga, es más intensa en las inmediaciones del bosque de Hourholst".

El parte oficial de esta noche del Feld Mariscal Haig, dice así:

"En la tarde de ayer rechazamos a una fuerza enemiga, al Sur del bosque de Houtholst, causándoles muchas bajas".

PARTE FRANCES DE LA NOCHE

París, Febrero 10.

El parte oficial publicado esta noche, dice lo siguiente:

"Violentas acciones de artillería se han librado en ambas márgenes del Mosa y en los Vosgos en los sectores de La Bon Homme y Violu. Un ataque enemigo contra nuestras posiciones en la región de Boureuilles, en Argonne, fracasó".

PARTE FRANCES

París, Febrero 10.

El parte oficial de hoy, dice así:

"La actividad de la artillería fué bastante violenta en las regiones de Nieuport y Juvincourt; y en la Champagne, en la región de Moronvilliers, al Norte de Craonne, en dirección del bosque de Cheppy (Argonne). Los alemanes lanzaron raids en los Vosgos, en tres puntos distintos, contra las postas francesas, todos lo scuales fueron rechazados por el fuego francés. Tropas francesas penetraron en trincheras alemanas en la Champagne, al Este del Teton y realizaron con éxito operaciones de patrullas, notablemente en las inmediaciones de Badonvilliers. En el transcurso de dichas expediciones los franceses hicieron varios prisioneros".

PARTE ALEMAN

Berlín, vía Londres, Febrero 10.

El parte oficial de hoy, dice así:

"Frente del Príncipe Rupprecht: Ha habido duelos de artillería en algunos puntos del frente.

"En los encuentros librados cerca de la costa, hemos hecho varios prisioneros belgas y franceses; y al Nordeste de Ipres, como también entre Cambrai y St. Quentin hicimos varios prisioneros ingleses.

"Frente del Príncipe heredero alemán: "En la región del Mosa, en ambos lados del Moselle y en varios sectores al Nordeste de Nancy, ha aumentado la actividad del enemigo.

"En las tierras bajas de Selle, destacamentos de reconocimientos franceses, penetraron, temporalmente, en nuestras líneas, cerca de Allendrof; pero en la región al Oeste de Blamont fueron rechazados.

EN EL FRENTE ITALIANO

(Cable de la Prensa Asociada recibido por el hilo directo).

PARTE OFICIAL ITALIANO

Roma, Febrero 10.

El parte oficial del Ministerio de la Guerra, dice:

"Las hostilidades a lo largo de todo el frente ayer, se limitaron a acciones de artillería, que fueron más intensas y frecuentes en el sector Oriental de la meseta de Asiago, y en el área al Oeste del Monte Grappa. Durante la noche del viernes, dos incursiones intentadas por el enemigo al Sur de Daone Chiese fracasaron bajo el nutrido fuego de nuestros centinelas puestos avanzados.

"Una fuerte flotilla de hidroplanos navales bombardeó con muy buenos resultados los refugios del enemigo en Revedoli, en la desembocadura del río Piave.

PARTE AUSTRIACO

Viena, vía Londres, Febrero 10.

El parte oficial expedido por el Ministerio de la Guerra acerca de las operaciones en el frente italiano, dice así:

"Ha habido mucha actividad de artillería en la meseta de Sette Comuni, y al Este del Brenta".

NOTICIAS DE RUSIA

(Cable de la Prensa Asociada recibido por el hilo directo.)

SMOLENSK EN PODER DE LOS POLACOS

Londres, Febrero 10.

Las fuerzas polacas que recientemente se separaron del ejército ruso bajo el mando del general Dovbor Mousnitsky, han tomado a los bolsheviki la plaza de Smolensk, según despacho de Viena enviado al Exchange Telegraph por su corresponsal en Copenhague.

Smolensk, capital de la provincia rusa de su nombre, tenía una población antes de la guerra de unos cincuenta mil habitantes. Está situado a unas 225 millas Suroeste de Moscou.

AUMENTAN LAS FILAS DE SEMENOFF

Harbin, Manchuria, Febrero 6.

Las filas del general Semenoff, Jefe de los cosacos, se han aumentado con el ingreso de trescientos oficiales y doscientos cadetes militares, que marchan desde Harbin para unirse al movimiento a lo largo del ferrocarril siberiano con objeto de romper el control que tienen los bolsheviki del ferrocarril hasta Tomsk. Entiéndese que se pidió a la Entente que suministrara armas y municiones para las fuerzas de Semanoff.

LOS HORRORES DE HELSINGFORS

Estokolmo, Febrero 9.

Todos los correos diplomáticos que se dirigían a Petrogrado se han detenido en esta capital, a causa de las instrucciones recibidas por el Ministro finlandés acreditado en esta capital, prohibiéndole visar los pasaportes de extranjeros.

Ira Nelson Morris, el Ministro americano, ha recibido informes de Tornea, que se halla en la frontera finlandesa, anunciándole que había salido un tren de allí para Petrogrado; pero que no había seguridad de que llegase a la capital rusa.

Una embarcación sueca de socorros saldrá mañana para Mantyluoto, conduciendo víveres y dinero suministrador por el Ministro Morris para el Cónsul americano en Helsingfors.

Los refugiados escandinavos traídos a Estokolmo por la primera expedición de socorros sueca, narran escenas horripilantes de grandes matanzas cometidas por las Guardias Rojas en Helsingfors y Tammesfors. En esta última ciudad, según algunas de estas relaciones, setenta jóvenes fueron alineados contra una pared y materialmente segados por el fuego de las ametralladoras. Mientras lloraban e imploraban misericordia. Después fueron despojados y mutilados sus cadáveres.

Dícese que las Guardias Rojas están persiguiendo despiadadamente a los estudiantes, y se calcula que el número total de asesinatos sumará varios centenares.

La situación ya no está en manos de los líders socialistas Manner y el ex-Primer Ministro Tokvi. Las personas que conocen a Finlandia declaran que no hay duda de que la mayoría de los socialistas del país están combatiendo al lado del gobierno. Indican que el distrito de donde salieron las fuerzas principales de las Guardias Blancas es normalmente un baluarte socialista. Sostienen que la sublevación podría suprimirse fácilmente si no fuera por los soldados y marineros rusos que combaten al lado de los Rojos; obedeciendo órdenes del Instituto Smolny en Petrogrado.

Que Lenine, Trotzky y sus asociados en Rusia consideran la lucha que se libra en Finlandia como primer paso para extender la revolución Bolsheviki en el Oeste, se indica en una interview publicada en el "Politiken", órgano local de los Bolsheviki, y en la cual Lenine declaró lo siguiente: "Pronto quedaremos libres de los pequeños Estados".

El periódico hace el siguiente comentario:

"Lo que ocurre ahora en Finlandia es simplemente un ensayo del drama europeo cuyo telón pronto se levantará".

Selma Lagerlof, la autora, y otras mujeres prominentes de Suecia, se han unido para pedir al gobierno que autorice el embarque de armas para las fuerzas del general Mannerheim, Jefe de la Guardia Blanca.

NOTAS VARIAS DE LA GUERRA

(Cable de la Prensa Asociada recibido por el hilo directo).

EL PROCESO DE BOLO BAJA

París, Febrero 10.

Durante la sesión celebrada ayer por el Tribunal que entiende en el caso de Bolo Bajá, el Capitán Bornet preguntó al ex-Premier Joseph Caillaux que explicara la carta que dirigió a Bolo, en la cual le decía que arreglase una reunión con "amigos probados".

M. Caillaux contestó que el único objeto era ver a Bolo después de su regreso de los Estados Unidos y preguntarle sus impresiones de la campaña presidencial en América.

"En cuanto a mí"—dijo—"estaba por Wilson. Creía que su éxito sería más beneficioso. Sospechaba de Hughes".

Georges Mandel, Jefe del despacho de M. Caillaux, cuyo nombre se mencionó en la sesión del viernes por haber llevado una carta de Bolo al General Quiquandon, en Burdeos, y haber enviado otra carta al Coronel Voyer, Presidente del Tribunal, negó que tuviese relaciones alguna con el acusado.

PATRULLA AMERICANA SORPRENDIDA

Con el ejército americano en Francia, Febrero 9. (Por la Prensa Asociada.)

Créese que cinco soldados americanos han sido muertos, cuatro han desaparecido y uno fué herido, en una emboscada contra una patrulla americaan en "la tierra de nadie", preparada anoche por una fuerza superior de alemanes.

El lugar donde ocurrió el encuentro es un punto aislado. Los datos sobre las bajas sufridas por unos y otros son escasos. Sólo se sabe de un americano que escapó de la trampa que pusieron los alemanes, frente a nuestras alambradas. Este único superviviente se arrastró hasta las líneas americanas con un balazo en el pecho, y ha perdido el habla.

Nuestra artillería inmediatamente estableció una cortina de fuego alrededor de los alemanes emboscados, y se cree que cayeron algunos.

La infantería se encargó de los demás, porque la patrulla atacada combatió hasta el final, según los informes que llegan de la línea del frente.

Nuestra patrulla efectuaba un recorrido frente a nuestras alambradas cuando otra patrulla enemiga, dividida en grupos que ocupaban posiciones enemigas empezó a disparar a corta distancia. La noche estaba clara, y los cuerpos de los americanos presentaban un blanco excelente para los alemanes.

El duelo de artillería en nuestro sector continúa. Gran número de aeroplanos salieron para observar y sacar fotografías. Los soldados en la línea presenciaron varios duelos aéreos que se libraron sobre sus cabezas.

Los primeros informes acerca del encuentro ocurrido entre americanos y alemanes el viernes por la noche, frente a las alambradas americanas, han sido confirmados. La patrulla enemiga gritó "Kamerad", al abrir fuego y continuaron luchando. Los gritos que daba el enemigo al estallar las granadas americanas confirman la puntería de los artilleros americanos.

(CONTINUA EN LA PAG. 8)

DE LA GUERRA EUROPEA

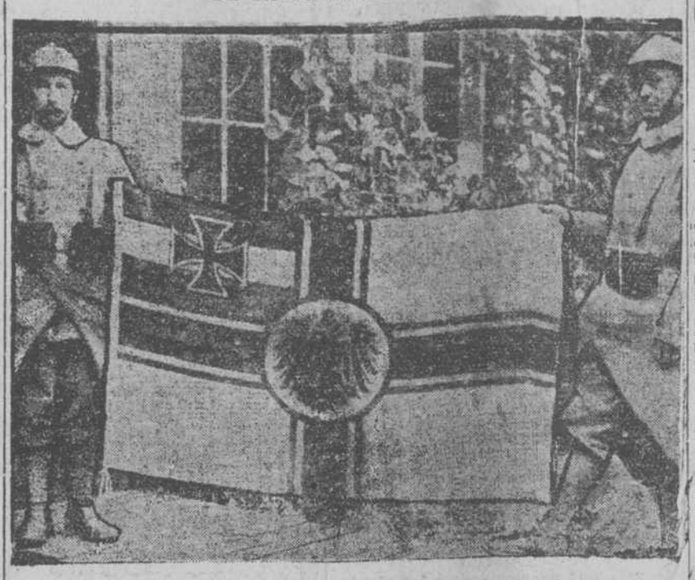

Banderola del Zeppelin 49, caído en los campos del Bourbonado, Francia.

La Acera del Louvre en el "Gloire"

UNA PEQUEÑA Y DELICIOSA FIESTA

Una comisión de jóvenes de la Acera presidida por el Coronel d' Strampes, deseosa de hacer un obsequio a la tripulación del buque de guerra francés "Gloire", que se halla en nuestro puerto, ideó hacerlo con algo que representara las industrias del país, a cuyo efecto se dirigió a los señores Godoy y Carbonell, presidente y administrador, respectivamente, de la Compañía Licorera Cubana, quienes felicitaron calurosamente a la comisión por tan simpática idea y contribuyeron al obsequio con diez garrafones de ron Gómez, cinco cajas de Triple Sec y cinco cajas de Bombón Crema. Con el mismo fin se dirigieron después a la Fábrica de tabacos y cigarros Partagás, siendo amablemente recibidos por el gerente de la misma señor Francisco Pego Pita, donando graciosamente 1,200 cajetillas de cigarros y 600 tabacos de su acreditada fábrica, todo lo cual fué trasladado a bordo en una lancha de la Capitanía del Puerto que generosamente brindó el señor Montalvo.

Esperaban a la comisión a bordo del citado buque su comandante, acompañado del señor Ministro de Francia, que la obsequiaron con champagne, brindándose por el triunfo de la causa aliada.

Esta comisión estaba presidida por el popular coronel José d' Strampes, a quien acompañaban elementos prestigiosos de la juventud cubana de la Acera.

Los muchachos de la Acera fraternizaron agradablemente con los bravos y distinguidos oficiales del "Gloire". Se pasaron momentos muy agradables a bordo. Los jóvenes de la Acera testimoniaron, de manera agrable, su afecto y su admiración a los heroicos marinos de la Francia inmortal.

Cablegramas de España

LOS PARTIDARIOS DE LA HUELGA GENERAL

Madrid, 10.

El Jefe del Gobierno, señor Marqués de Alhucemas, ha recibido noticias de que la Federación Nacional del Trabajo, de Barcelona, persiste en sus gestiones para que sea declarada la huelga general.

Según manifestó el señor García Prieto los partidarios de la huelga están sumamente divididos, lo que hará fracasar sus planes.

A LA MEMORIA DE COSTA

Madrid, 10.

En el Ateneo se verificó una velada necrológica a la memoria del ilustre Costa.

Pronunciaron discursos los señores Luis Zulueta, Ortega Gasset y Salillas. Los oradores tuvieron grandes elogios para el "Solitario de Graus', que fué un símbolo del verdadero patriotismo.

Todos los que hicieron uso de la palabra fueron ovacionados.

En la calle del Barquillo se descubrió con gran solemnidad una lápida conmemorativa en la casa donde vivió don Joaquín Costa.

Al acto asistieron, el Ayuntamiento en pleno, representantes de la colonia aragonesa y otras muchas personalidades.

Los señores Salillas y Francos Rodríguez pronunciaron discursos alusivos a la ceremonia.

EL TORPEDEO DEL "SEBASTIAN"

Madrid, 10.

Se esperan nuevos informes de las autoridades de Canarias, relacionados con el torpedeo del vapor Sebastián.

El Ayudante de Marina de Santa Cruz de la Palma, comunicó al Gobierno que los tripulantes del buque bilbaíno "Sebastián", declararon que había salido de Torrevieja con un cargamento de 3.200 toneladas de sal contrabando de guerra.

También declararon los tripulantes que el vapor fué hundido porque los alemanes habían declarado la sal consignadas a Nueva York.

El submarino remolcó varios botes en los que iba la tripulación del Sebastián, hasta encontrarse a cuarenta millas de la costa.

EL TORPEDEO DEL "DUQUE DE GENOVA

Valencia, 10.

Las noticias que se reciben de Valencia agravan el hecho de haber sido torpedeado el vapor italiano "Duque de Génova".

Según los nuevos informes el citado buque fué torpedeado cuando se encontraba en aguas españolas, a una milla de la playa de Sagunto.

El ministro de Marina señor Gimeno, ha pedido nuevos informes a las autoridades de marina de aquí para hacer otra demanda a Alemania por este torpedeo.

NUEVO SAINETE

Madrid, 10.

En el teatro Cómico se ha estrenado un sainete titulado "Las almas buenas", original de los señores García Alvarez y López Monis, música de los maestros García Alvarez y Rueda.

La nueva producción alcanzó buen éxito de risa.

ESTRENO DE UN VAUDEVILLE

Madrid, 10.

En el teatro Martín, se ha estrenado con buen éxto, un vaudeville titulado "Madrid de noche", original del señor Pérez Capo, música de los maestros Quislant y Badía.

BOLSA DE MADRID

Madrid, 10.

Se han cotizado las libras esterlinas a 19,74.

Los francos a 72,60.

LA GUERRA EN EL AIRE

(Cable de la Prensa Asociada recibido por el hilo directo).

PARTE INGLES DE AVIACION

Londres, Febrero 10.

En el parte oficial sobre las operaciones aéreas se dice que los británicos efectuaron el sábado buenos reconocimiento y que bombardearon varios objetivos enemigos. Una máquina enemiga fué inutilizada y falta una máquina inglesa.

"Un satisfactorio raid de bombardeo en Alemania fué efectuado el sábado por la noche"—dice el parte. "Cerca de diez toneladas de bombas fueron lanzadas en importantes empalmes ferroviarios y en desviaderos en Conceilles-Lez-Metz. Falta una de nuestras máquinas".

Colisión entre soldados y policías en Manzanillo

EL TENIENTE PONS, DEL ULTIMO DE LOS CITADOS CUERPOS, MUERTO A BALAZOS

(INFORMACION TELEGRAFICA)

MANZANILLO, Febrero 10.

Como resultado de una colisión entre varios soldados del ejército y la policía, el teniente de este último Cuerpo, Manuel Pons Leyva, conocido por "Nene", perdió la vida.

Acúsase como autor del hecho al soldado Juan León Yero, que se dice disparó por cuatro veces consecutivas su revólver contra Pons, alcanzándole con todos los proyectiles.

El encuentro entre soldados y policías tuvo lugar a la una de la madrugada de hoy, frente a una casa situada en los arrabales del pueblo, donde se verificaba un baile.

El agresor ha sido detenido y puesto a la disposición del Juzgado instructor.

EL CORRESPONSAL.

ENTIERRO DEL TENIENTE PONS

MANZANILLO, Febrero 10.

Hoy, a las cuatro de la tarde, se verificó el sepelio del teniente de Policía Manuel Pons Leyva, que fué muerto a balazos por un soldado.

El popular alcalde de esta población, señor Bertot, presidió el acto, que resultó una imponente manifestación de duelo. Acudió una numerosa caballería del campo.

EL CORRESPONSAL.

Hojeando nuestra Colección

11 DE FEBRERO DE 1918

85 AÑOS ATRAS

Teatro del Diorama Mañana se celebrará una función dramática a beneficio de la Academia de San Alejandro.

50 AÑOS ATRAS

Editorial. La construcción de puentes.

Bailes. El Casino de la Habana y el Centro Social de Jesús del Monte preparan divertidos bailes de máscaras.

25 AÑOS ATRAS

Editorial. Las reformas del DIARIO DE LA MARINA.

En honor de Concepción Arenal El Centro Gallego ha resuelto celebrar una velada necrológica para honrar la memoria de Concepción Arenal.

Fallecimiento. Ha fallecido en Madrid la señora madre de don Gaspar Núñez de Arce.

Otro. En esta ciudad ha fallecido la señorita Isabel Zuaznávar y Basterrechea.

Albisu. Esta noche se cantará la preciosa zarzuela "La Bruja."

Aerograma del "Cristina"

Vapor Reina María Cristina, febrero 10.—DIARIO MARINA.—Habana.—Navegamos sin novedad. Llegaremos el miércoles. Saludamos a los compatriotas, al DIARIO y a nuestros familiares y amigos.

Félix Capestany; Fluxio Incera; Bernabé Gancebo; José Baraet; Celestino Valle; Benigno García; María Teresa Amézaga; Cartín Garay; Constantino Suárez; Ricardo Posada; Lola Meras; José Sánchez; Lucas Lamadrid.

CRONICA DEL PUERTO

UNA MISA EN EL CRUCERO FRANCES "GLOIRE." OBSEQUIOS A LOS HEROICOS MARINOS.—NINGUNA ENTRADA DE TRAVESIA SE REGISTRO AYER.—UN SOLO BUQUE TRAE DIEZ MIL TONELADAS DE CARBON MINERAL.—TAMBIEN SE ESPERAN DOS PARTIDAS DE HARINA.—BARCOS ESPAÑOLES CONDUCIENDO AZUCAR.—LAS PRUEBAS DE UNA GOLETA CUBANA

MISA EN EL CRUCERO FRANCES

A bordo del hermoso crucero francés Gloire, surto en nuestro puerto, tuvo efecto en la mañana de ayer una misa, a la que concurrieron numerosas y distinguidas familias de nuestra sociedad y de la colonia francesa.

Ofició el Capellán de a bordo, resultando lucidísimo el religioso acto.

Muchos de los concurrentes llevaron obsequios consistentes en tabacos, cigarros, souvenirs de Cuba y otros artículos del país, los que fueron repartidos entre los marineros del Gloire.

La tripulación del crucero francés, especialmente su distinguida oficialidad, atendieron con su amabilidad y cortesía acostumbrada a todos los visitantes, ppr lo que regresaron a tierra muy complacidos.

PARA IR AL TEATRO

Anoche desembarcaron unos diez oficiales y más de cien marineros del crucero Gloire, para asistir a la fiesta teatral que se celebró en Payret, para cuyo acto fueron atentamente invitados.

El Almirante Mr. Gauffet, que viaja en el Gloire, asistió también.

A esta fiesta fueron invitados además el jefe de Estado Mayor de la Marina cubana, capitán de navío, señor Fernández Quevedo y otros oficiales de la misma, así como la Banda de Música del Cuerpo.

Los heroicos marinos franceses están siendo objeto de numerosas atenciones, agasajos y obsequios durante su estancia en esta capital.

BUQUES ESPAÑOLES TRANSPORTANDO AZUCAR

Los consignatarios de los vapores de Pinillos, señores Santamaría, Sáenz y Compañía, han fletado otros cuatro de los vapores españoles de esta empresa para que conduzcan azúcar a los Estados Unidos.

La cantidad que deberán conducir es de 133.000 sacos, según el contrato, y los llevarán los siguientes barcos:

El Infanta Isabel, 32.000, el Miguel M. Pinillos, 25.000, el Cádiz, 38.000 y el Barcelona 38.000.

ATRACARA EN SAN JOSE

El primer vapor que atracará a la parte de los muelles de San José recién arrendados por la Ward Line, será el "Yumurí" que está próximo a llegar a este puerto con numerosa carga de Nueva York.

PRUEBAS DE UNA GOLETA

En la Chorrera se verificaron ayer tarde las pruebas de la goleta cubana "Pablo", de 200 toneladas, que será destinada al tráfico de cabotaje.

Fué construida la embarcación por la empresa J. Vasallo, carpintero de ribera cubano, bajo la dirección del maestro Manuel Díaz.

La nueva goleta fué hecha con maderas del país.

La construcción es magnífica y las pruebas dieron un buen resultado.

Felicitamos a los constructores y deseamos larga vida y suerte para la "Pablo".

GRAN CARGAMENTO DE CARBON SE ESPERA

La empresa carbonera Havana Coal, ha notificado el próximo arribo a la Habana del vapor americano Anna, que viene consignado a esa empresa.

El Anna es un vapor de gran capacidad y se nos asegura trae para este puerto un cargamento de diez mil toneladas de carbón mineral.

Esta será la partida más grande de ese combustible llegado a Cuba, desde que dejaron de venir los grandes vapores de la Havana Coal, nombrado Berwindvale y Berwindmoor, que fueron incautados hace tiempo por el gobierno inglés.

HARINA DE TRIGO

Se asegura que un vapor próximo a llegar de Mobila, trae 700 sacos de harina de trigo, para la Habana, entre otras mercancías y víveres.

En otro vapor que se espera de Nueva Orleans, se ha notificado que viene otra partida de harina de trigo.

El primero de estos buques es el Munisla y el segundo el Copename. Créese que ambos entrarán hoy.

NINGUNA ENTRADA

Durante todo el día no se verificó ninguna entrada de travesía en este puerto.

Puede asegurarse que desde hace bastante tiempo no ocurría tal cosa, pues aun los domingos siempre ha llegado algún buque.

Lo ocurrido ayer es una nueva prueba de la disminución de nuestro tráfico marítimo.

EL AZUCAR CUBANO

Grandioso Número Extraordinario

Del "Diario de la Marina"

Amplísima y notable información de cuanto se relaciona con dicho producto en sus diversos aspectos agrícola, industrial, comercial, científico, económico, histórico, social y de actualidad.

Descripciones gráficas de nuestras inmensas colonias de caña y de nuestros soberbios ingenios y centrales.

Interesantes estudios sobre el desarrollo y progreso nacional en todos los órdenes.

Monografías de nuestras más importantes empresas agrícolas, mineras, industriales, financieras, bancarias, ferrocarrileras y navieras.

AVISO

A LOS CONTRIBUYENTES

Vencimientos de Contribuciones.

Fincas urbanas. Tercer trimestre. Día 15 del actual.

Plumas de agua del Vedado y metros contadores. Segundo trimestre. Día 4 de Marzo.

PAGINA MERCANTIL

BANCO DE PEDROSO
AGUIAR, 65

Pagos por Cable. Cartas de Crédito.

Giros sobre todas las plazas importantes del mundo y operaciones de banca en General.

Apartados de Seguridad

Cuentas de Ahorros.

ADMINISTRACION: A-8940
OFICINAS: A-7400

SCHMOLL FILS & Co
"Sinceros amigos y sinceros contratos."
Comerciantes Internacionales de Cueros
Chicago, New York, Habana, París, Basle.

Compraremos sus Cueros

Favorezcanos con sus ofertas por correo al Apartado número 1677. Habana.
Dirección Cablegráfica PICOCUERO
Referencias: BANCO NACIONAL DE CUBA.

DEL ANUNCIO Y DE LOS ANUNCIANTES

MANERAS DE ANUNCIAR

Cuando debe de usarse el método de "interés humano."

CIV

El benévolo lector nos va a permitir que hagamos una ligera pausa, a fin de estudiar, con la atención que el caso amerita, cuáles son las condiciones más favorables al texto del anuncio denominado de "interés humano". El hecho de que la sugestión dependa de la experiencia, indica claramente que no resulta eficaz su empleo cuando se trata de anunciar productos nuevos o poco familiarizados con el público. Es cierto que hay necesidad de suscitar el deseo, pero éste no basta a los fines que inspira una verdadera campaña de propaganda. Deben de ejecutarse todas las funciones propias del caso, a no ser que se aliente el deseo de inquirir meramente algunos pormenores por conducto del agente vendedor.

Aún en el caso que nos ocupa, parece conveniente que se trate siempre de efectuar la convicción razonable. Cuando haya que poner en práctica el sistema basado en la convición, debe de emplearse de la manera más conveniente posible.

Dicho método se adapta perfectamente:

1o.—A todos los artículos **personales**, de uso **privado**, tales como efectos de tocador, de escritorio, etc....

2o.—A los artículos de **lujo**, de **fantasía** y **adorno**, como joyas, trajes de gala, plumas, flores, etc....

3o.—A los artículos de inmediato **disfrute** personal o que presten un servicio **agradable**, como bebidas, instrumentos musicales, carnes en conserva, juguetes, etc....

4o.—A aquellos artículos que proporcionen **beneficios individuales** y **seguridad personal**, como desafectantes, armas de defensa, etc....

5o.—A todos los productos alimenticios.

6o.—A todos aquellos artículos de vestir que sean de un carácter ornamenal, tales como: corbatas, cuellos, encajes, bastones, etc....

Por otra parte, podemos afirmar que el anuncio clasificado como de "interés humano", o puramente sugestivo, resulta contraproducente cuando se trata de artículos que debido, bien a los altos precios que demandan en plaza o al valor prácticamente utilitario de los mismos, exige una previa deliberación antes de adquirise. Fácil sería vender caramelos, tabacos, jabones y otros artículos análogos, empleando el método citado, pero no da resultado satisfactorio tratándose de automóviles, pianos, etc.

Hay multitud de industrias que suelen emplear frases por este estilo: "Quisiéramos hacerlo mejor, pero no nos es posible. Podemos construirlo más barato, pero no queremos." Hay, no cabe duda, quienes estiman que esto es un anuncio espléndido. Pues resulta ineficaz contra la competencia de otros industriales, que expresan, con buenas razones, las causas que motivan el por qué sus llantas de goma, por ejemplo, son tan buenas. Ahora bien, la frase: "Quisiéramos hacerlo mejor", está probado que es una sugestión ineficaz e inexacta, toda vez que se puede hacer el artículo más barato.

Hay además otro extremo que tomar en consideración al decidir entre el texto del anuncio de "interés humano" y el de "raciocinio"; y ese es, el del mercado, o sea la clase de lectores para quien ha sido redactado aquél. Las mujeres regularmente, responden a la sugestión con más prontitud que el hombre. Entre estos, los campesinos, los técnicos y los comerciantes se convencen más pronto empleando el método de "raciocinio". Mientras más inteligente y mejor educada es la persona, resulta más exigente. También la fuerza de la competencia constituye un factor nada despreciable. No merece la pena suscitar un interés que no favorezca a alguien.

Un artículo que adquiere predominio en su campo de acción, puede emplear muy bien la sugestión. Aquel que lucha contra el poder del gran capital, necesita poner en juego toda su energía para demostrar su superioridad.

SOBRE AZUCARES

Los gastos del puerto y los fletes estipulados afectan a las cotizaciones. — Los colegios de corredores modificarán los actuales tipos de precios usando de esus facultades siempre que el desenvolvimiento del negocio lo aconseje.

A primera vista llama la atención lanotable diferencia que se nota entre las cotizaciones de los Colegios de Corredores de la Habana, Matanzas y Cienfuegos y debemos aclarar en qué consiste esa diferencia para que se comprenda que no depende de los que nos ocupamos de esa importante labor

La enumeración de gastos ordinarios y extraordinarios en los mismos, pero en Matanzas según se nos asegura, no pasa el almacenaje de un saco de azúcar de 10 centavos al año por ser grandes aquellos almacenes y tener que brindar con el aliciente de esa gran baratura para atraer azúcares, mientras que en la Habana y Cienfuegos son sumamente caros por ser relativamente de pequeñas dimensiones y ser necesario incurrir en grandes gastos de peonajes para remontar los sacos de azúcar y poder acomodar mayor número de sacos, y un año como el presente resultan demasiado pequeños para la gran cantidad de azúcar que es preciso almacenar para ser exportados en once meses, de conformidad con el contrato internacional de venta de dos millones quinientas mil toneladas de azúcar. Por este solo concepto de almacenaje, Matanzas nos supera en siete centavos en cien arrobas de azúcar, y si a esto agregamos que existen siete centavos de diferencia en los fletes entre la costa Norte y Sur de la Isla, se notará que las cotizaciones se armonizan.

Deduciendo a Matanzas siete centavos de diferencia de almacenaje quedará reducida su cotización a $3.20, y aumentando a la nuestra de $4.13 los siete centavos que existen dediferencia de flete marítimo sube a $4.20, o sea igual a la de la Habana y Matanzas y no podía ser de otro modo, pues los corredores de esta plaza hemos procedido con el mayor cuidado y corrección al intervenir en fijar los precios de cotización al azúcar, y asesorar a la Secretaría de Agricultura, por la que fuimos llamados con ese objeto. No quiere esto decir que no esté sujeto a rectificación ese promedio de precios de 4.13.10, pues esto dependerá de las circunstancias y del desenvolvimiento de los negocios.

El Gobierno una vez más ha reconocido la importancia y eficacia de los Colegios de Corredores, que en todas las plazas donde existen contribuyen a evitar los rozamientos que pudieran existir entre colonos y hacendados, y de este modo prestan un señalado servicio que los productores de azúcar deben reconocerles.

Bernardo Castillo, Corredor Notario Comercial.

(Del "Promedio", de Cienfuegos.)

CLINICA DEL DR. RODRIGUEZ MOLINA

Para el tratamiento de las enfermedades de las

VIAS URINARIAS

Consultas de 9 a 11 a. m. y de 3½ a 5½ de la tarde.—Señoras: Horas especiales previo aviso.
En conexión con la Clínica Bustamante-Núñez para los casos operables y los de Provincias.
EO-SALVARSAN EN-SALVARSAN
LAMPARILLA 78 TELEFONO A-8454.

c 1256 alt 12d-9

EMULSION DE CASTELLS GREOSOTADA

Premiado con medalla de bronce en la última Exposición de París. Cura las toses rebeldes, tisis y demás enfermedades del pecho.

Las cosechas

CAÑA

Continúa la zafra sin interrupción en toda la República y muelen al terminar la semana 189 ingenios, que tienen elaboradas 536.558 toneladas de azúcar, contra 469,089 en igual fecha del año pasado, en la que molían 176 centrales El "Francisco", de Camagüey, tiene envasados 128.666 sacos, y en la plaza de Matanzas han ingresado en la semana 23.450 procedentes de 21 ingenios. La seca, que es favorable para el corte y acarreo de la caña y demás trabajos de la zafra, perjudica el desarrollo de las siembras de frío; y por falta de lluvias opurtunas se calcula que habrá gran merma en la producción en la zona de Placetas. Hasta el presente resulta bueno en general el rendimiento de los campos de la planta, que produce guarapo de buena densidad. Se han preparado terrenos y hecho algunas siembras de caña en pocos lugares, porque generalmente no ha permitido la seca efectuar esos trabajos.

Casino Español de la Habana

SECRETARIA.

En obsequio de los señores socios, esta Sociedad adquirió un abono de cuatro palcos, piso tercero, teatro "Payret" para las cuatro funciones que anuncia la compañía que dirige la eminente trágica Sara Bernard.

Los señores socios pueden hacer uso de asiento en dichos palcos.

Lo que, de orden del señor Presidente, se les hace saber para su conocimiento ysatisfacción.

Habana, Febrero 6 de 1918.

Ramón Armada Teijeiro,
Secretario.

... 8d.-7

SCHMOLL FILS & CO.
Co. I de C.

OFICINA: LUYANO 245 M.

CABLE Y TELEGRAFO PICOCUERO

REPORTE SEMANAL

Poco tenemos que decir esta semana. Continúa en unas condiciones de obscuridad el mercado de cueros, como ya hace tiempo no se veía.

En años anteriores, sobre el 15 de Enero los compradores empezaban a dejar ver sus puntos o base de compras pero este año el retraimiento más absoluto se ha visto.

Hemos avisado con tiempo la situación actual y nuestros clientes y amigos han podido apreciar los resortes de comunicaciones que tenemos para poder sentir la perspectiva del mercado.

El sinnúmero de sucursales que tenemos por todo el mundo en un momento dado, nos informan sus respectivas situaciones, y nuestra oficina central en New York fácilmente puede decir "que viene."

Las causas de la actual paralización son ya conocidas de todos, y sólo deseamos que en bien general, el mercado mejore.

PIDA

Cigarros Ovalados

"EDEN"

y fumará Ud. un buen cigarro. - Lo encontrará en todas partes.

Calixto López y Ca.

c 989 alt 10d-1

Diario de la Marina
S. A.

De acuerdo con lo que previenen los Estatutos, y cumpliendo lo dispuesto por el señor Presidente, cito, por este medio, a los señores accionistas del DIARIO DE LA MARINA (S. A.), para la Junta General reglamentaria que, como continuación de la celebrada el día 4 del actual, ha de tener lugar el jueves, 14 de Febrero, del corriente año, a las cuatro y media de la tarde.

Habana, 5 de Febrero de 1918.

El Secretario,
JOAQUIN PINA.

Diario de la Marina
S. A.

De acuerdo con lo preceptuado en los Estatutos Sociales y de orden del señor Presidente, cito, por este medio, a los señores accionistas del DIARIO DE LA MARINA, S. A., para la Junta General Extraordinaria que deberá de celebrarse el día 14 del corriente mes, a las 3 p. m., en el edificio de la Compañía, con el objeto de tratar sobre la modificación de los Estatutos Sociales, de acuerdo con el proyecto aprobado por la Junta Directiva. Los Estatutos están visibles a todas horas hábiles hasta el día de la junta en las oficinas de esta Secretaría.

Habana, 5 de Febrero de 1918.

El Secretario,
JOAQUIN PINA.

TABACO

Ella está perjudicando a las plantaciones de tabaco en las vegas que no tienen regadío en la provincia de Pinar del Río y en la porción oriental de la de Santa Clara, temiéndose en ésta que no pueda darse más que un corte de la hoja a las matas, si no les caen en breve algunos aguaceros. El resultado de la recolección de la cosecha resulta bueno en las vegas que cuentan con riego. Aún se hacen algunas siembras de tabaco en algunas localidades de la provincia de Pinar del Río.

FRUTOS MENORES

La seca causa también perjuicios a todos los cultivos en la generalidad de la República. Como la tierra está muy dura en muchos lugares, sólo se puede arar en pocos y, por consiguiente, son limitadas las siembras que se hacen de estos frutos. En Camagüey se han perdido muchas siembras que se han hecho, por la falta de lluvias; y por esta causa se teme en Placetas que la producción de las cosechas sean escasas. Sin embargo, la producción de los frutos del país abastece las necesidades del consumo local en la provincia de Pinar del Río, aunque están caros debido a la falta de pan, y dan buen rendimiento en Remedios, algunos términos de la provincia de Oriente y otros varios lugares. La producción de la hortaliza es buena. En el Cotorro se recolectan arvejas, habichuelas y quimbombó, y en Puerto Padre maíz y habichuelas. En Remedios escasean los plátanos comunes, pero abundan los de la clase de fruta. Con los frutos del país se están recolectando también papas en la provincia de Pinar del Río.

INFORMES DIVERSOS

Los potreros se hallan en buenas condiciones en la provincia de Oriente; pero en las demás está, por lo regular, escasos de pasto y de aguadas, por lo que sufre el ganado que contienen; y es poco satisfactorio su estado en Placetas.

En el de cerda causa mortandad la "pintadilla" en la provincia de Camagüey y está muy escaso en todas las demás. En Pinar del Río alcanza precios exorbitantes el que está en condiciones de producir manteca.

En las aves de corral no hay noticias de que ocurran enfermedades; pero están escasas, así como sus productos, en la generalidad de la República.

En la Estación Experimental Agronómica de Santiago de las Vegas, se está sembrando la yerba llamada vulgarmente "Elefante", que se considera buen alimento para el ganado.

CIRCULARES COMERCIALES

CAMBIO DE DOMICILIO

Los señores J. Rafecas y Ca., comerciantes establecidos en esta plaza, nos participan haber trasladado su oficina y almacén a la calle de Teniente Rey número 29.

A. GARCIA Y CA.

En esta plaza, con fecha 25 de Enero, se constituyó una sociedad regular colectiva, bajo la denominación de **A. García y Ca.** para dedicarse a la compra y venta al por mayor de tejidos, en el almacén La Estrella, situado en la casa número 115 de la calle de la Habana, que fué hasta esa fecha de don Atanasio García y Diez.

Son gerentes de dicha entidad social los señores don Atanasio García y Diez, don Fernando García y Diez y don Félix Domínguez y Goya, con el uso de la firma social indistintamente.

ALVAREZ, VALDES Y CA.

En atenta circular nos dicen los señores Alvarez, Valdés y Ca., comerciantes banqueros de esta plaza, que a partir del primero de Enero próximo pasado la firma de esa sociedad solo será llevada,por el señor Francisco González del Valle, como Gerente-Administrador de la casa, y por los señores Raúl Zárraga Ortiz, Hernando Valdés Santos, Francisco Allende Cordero, Víctor Escandón y Guzmán, Emilio Desa y López y Luis García, como únicos apoderados de la misma.

ABETE Y ZABALA

En Matanzas, por escritura otorgada ante el notario señor Eduardo Rodríguez y Verrier, ha quedado liquidada y disuelta la sociedad que con el título de Abete y Zabala, S. en C., giró en aquella plaza; y por la propia escritura fué constituida otra con el título de **Abete y Zabala** para continuar los negocios de la extinguida, quedando esta hecho cargo de los créditos activos y pasivos de la anterior y de cuya nueva sociedad son únicos gerentes con el uso de la firma social indistintamente el señor Manuel Abete y Garayoa y el señor José María Zabala y Lafita e industrial el señor José Abete y Padrón.

J. BERNHEIM & SON INC.

Ha quedado constituida en esta plaza con fecha 31 de Enero último una sociedad mercantil denominada **J. Bernheim & Son, Inc.**, que se dedicará a todas las operaciones relacionadas con el giro del tabaco y demás de lícito comercio a que venía dedicándose en Cuba la firma J. Bernheim and Son, de New York, cuyo activo y pasivo en Cuba le han sido traspasados.

La Junta Directiva de la nueva sociedad la componen los señores Isaac J. Bernheim, Rogelio Echevarría y González, Fabián de Urrutibeascoa y Bastidas y Lisandro Pérez y Moreno como Presidente, Vice-Presidente, Tesorero y Secretario, respectivamente.

ENTREGA EN QUINCE DIAS

Edificios de acero para almacenes de Azúcar

Gran selección de diferentes modelos de 25.000 hasta 100.000 sacos de capacidad, fabricados por esta compañía.

American Steel Company of Cuba

Empedrado, 17. - Habana.

CASA TURULL

COMERCIANTES IMPORTADORES

Acidos - Productos Químicos - Desinfectantes. Colas - Gomas - Gelatina - Pinturas - Aceites - Grasas - Insecticidas - Colores - Esencias Minerales - Abono y Sella-todo.

TURULL Y Cía. 170 Broadway. New York. Muralla, 4. Habana.

BOLSA PRIVADA

Oficial.

Febrero 9.

OBLIGACIONES Y BONOS

BONOS	Comp.	Vend.
Rep. Cuba (Speyer)	N.	
Rep. Cuba (D. I.)	N.	
Rep. Cuba (4 %)	N.	
A. Habana, 1a. hip.	N.	
A. Habana, 2a. hip.	N.	
F. C. Cienfuegos, 1a. H.	N.	
F. C. Cienfutgos, 2a. H.	N.	
F. C. Caibarién, 1a. H.	N.	
F. C. Unidos Perpetuas	76	Sin
Bco. Territorial Se. A.	N.	
Bco. Territorial Se. B.	N.	
Fomento Agrario	N.	
Gas y Elect. (Irredimibles)	105	Sin
Havana Electric Ry.	N.	
Electric S. de Cuba	80	100
Matadero 1a. hip.	N.	
Cuban Telephone	79	85
Ciego de Avila	N.	
Cervecera Int. 1a. hip.	80	85

ACCIONES

Banco Español	95¾	100
Banco Agrícola	90	Sin
Banco Nacional	180	Sin
Fomento Agrario	N.	
Banco Territorial	75	100
B. Territorial (Benef.)	12	25
Trust Company	N.	
Banco Hispano Americano (circulación)	N.	
F. C. Unidos	88⅝	89
Cuban Central (Pref.)	N.	
Cuban Central (Com.)	N.	
Gibara-Holguín	N.	
Cuba R. R.	N.	
Electric S. de Cuba	20	55
H. Electric (Pref.)	106¾	[illegible]
H. Electric (Coms.)	98¼	[illegible]
N. Fábrica de Hielo	145	[illegible]
Eléctrica de Marianao.	N.	
Planta Eléctrica Sancti Spíritus	N.	
Cervecera Int. Pref.)	N.	
Cervecera Int. (Coms.)	N.	
Lonja Comercio (Pref.)	N.	
Lonja Comercio (Co.)	N.	
Anónima Matanzas	N.	
Curtidora Cubana	100	[illegible]
Teléfono (Pref.)	93	[illegible]
Teléfono (Coms.)	80	[illegible]
Matadero	N.	
Cárdenas W. W.	N.	
Puertos Cuba	N	
Industrial Cuba	N.	
Naviera (Pref.)	93¾	[illegible]
Naviera (Coms.)	66⅔	[illegible]
Cuba Cane (Pref.)	80¼	[illegible]
Cuba Cane (Coms.)	30⅛	[illegible]
Ciego de Avila	N.	
Ca. C. de Pesca (Pref.)	70	[illegible]
	Ex-dir	
Ca. C. de Pesca (Co.)	35	[illegible]
U. H. Americana de Seguros	164¼	[illegible]
idem idem Beneficiarias	85	[illegible]
Union Oil Company	N.	
Cuban Tire and Rubber Co. (Pref.)	76¼	[illegible]
Idem idem Comunes	50	[illegible]
Quiñones Harware Corporation (Pref.)	93	[illegible]
Idem idem Comunes	40	[illegible]
Ca. Manufacturera Nacional (Pref.)	78⅛	[illegible]
Idem idem Comunes	36⅝	[illegible]
Ca. Nacional de Camiones	N.	
Idem idem Comunes	N.	

COLEGIO DE CORREDORES

COTIZACION OFICIAL

	Banqueros	Comerciantes
Londres, 3 d|v.	4.77¼	4.71½
Londres, 60 d|v.	4.74	4.72
París, 3 d|v.	12⅛	12⅛
Alemania, 3 d|v.	—	—
España, 3 d|v.	20¾	20
E. Unidos, 3 d|v.	⅝	[illegible]
Florín holandés	—	—
Descuento papel comercial	8	10

AZUCARES

Precios cotizados con arreglo al Decreto número 70, de 18 de Enero de 1918:

Azúcar centrífuga de guarapo polarización 96, en almacén público, 4.20.25 centavos oro nacional o americano la libra.

Azúcar de miel, polarización 89 para la exportación, a ... centavos oro nacional o americano la libra.

Señores notarios de turno:

Para Cambios: don Guillermo Barnet.

Para intervenir la cotización oficial de la Bolsa Privada: don Oscar Fernández y don Antonio Fuertes.

Habana, Febrero 9 de 1918.

Jacobo Patterson, Síndico Presidente.—**M. Casquero**, Secretario Contador.

PEDROSO Y Co.

MIEMBROS DE LA BOLSA DE CAFE Y AZUCAR DE NEW YORK

BANQUEROS Y CORREDORES

AGUIAR 65

Compra-venta de valores en las plazas de Habana, New York, París y Londres. Pignoraciones.
Departametno de bienes inmuebles.
Compra-venta de fincas rústicas y urbanas, dinero en hipotecas.
AGUIAR 65. TELEFONOS A-2481 y A-7969
Administrador: LUIS LOSA.

c 988 in 1 f

Llame al A-9910 o escriba al Apartado 2357, para que su nombre o razón social no deje de aparecer con letras grandes y negras en el DIRECTORIO DE CUBA.

c 60? 27d-22 v. al 31 d

EDITORIAL Y CORRESPONDENCIAS

DIARIO DE LA MARINA

MIEMBRO DECANO EN CUBA DE LA PRENSA ASOCIADA
FUNDADO EN 1832

PRADO, 103 APARTADO 1010. DIRECCION TELEGRAFICA: DIARIO HABANA

TELEFONOS:

Redacción . . . . . A-6301 Departamento de Anuncios, Suscripciones y Quejas A-6201
Jefe de Información . . . A-0301
Imprenta . . . . . A-5334 Administrador A-0300

PRECIOS DE SUSCRIPCION:

HABANA		PROVINCIAS		UNION POSTAL	
12 meses	$ 14-00	12 meses	$ 15-00	12 meses	$ 21-00
6 Id.	„ 7-00	6 Id.	„ 7-50	6 Id.	„ 11-00
3 Id.	„ 3-75	3 Id.	„ 4-00	3 Id.	„ 6-00
1 Id.	„ 1-25	1 Id.	„ 1-35	1 Id.	„ 2-25

DOS EDICIONES DIARIAS

ES EL PERIODICO DE MAYOR CIRCULACION DE LA REPUBLICA

Asociación de Dependientes.

Sustanciosa en sus hechos, completa en sus detalles, transparente en su claridad y exacta en su precisión la Memoria de la Asociación de Dependientes en el segundo semestre del año 1917 condensa en el corto espacio de sus páginas la grandeza y valía de sus obras, empresas y progresos. Tras la primera parte en que se consignan los datos que atañen a la colectividad en general y en que cada capítulo, apesar de su transcendencia, apenas abarca la extensión de una página, siguen los acuerdos de la Directiva y la labor de cada una de las secciones consignados mes por mes, día por día. Es una Memoria que ha pedido la elocuencia y la importancia a los gloriosos hechos realizados por la benemérita Asociación.

Entre los importantes cuadros estadísticos que contiene merecen ser anotados aquellos en que aparecen los enfermos que han ingresado en la Casa de Salud y los que fallecieron en los meses que abarca la Memoria, con su correspondiente nacionalidad y la provincia en que nacieron.

En sus páginas está volcada la fecunda labor de la Asociación. Son las circunstancias actuales de escasez y de carestía, semillero de dificultades y de conflictos para toda colectividad y sobre todo para aquellas que como la Asociación de Dependientes tiene una de sus bases fundamentales en la Beneficencia. Sin embargo consigna ella entre otros triunfos el haber tenido un aumento de 3.348 socios, el haber adquirido dos fincas para el ensanche del Sanatorio Social, el haber inaugurado dos nuevos y magníficos pabellones en la Casa de Salud, el haber ampliado el pabellón para enfermos tuberculosos y el haber provisto de diez máquinas de coser y bordar para la enseñanza de la mujer. Además la Asociación ha mejorado su gimnasio con nuevos y modernísimos aparatos; la Biblioteca can importante remesa de libros y con un nuevo sistema de luz y la sanidad con nuevos baños y duchas.

Entre sus progresos morales e intelectaules basta anotar los que se refieren a los millares de niños y niñas que se educan en sus aulas y academias y a la Fiesta de la Raza en la que tomó parte tan importante la Asociación, en donde los sentimientos tradicionales, las glorias comunes a los pueblos hispanoamericanos y los vínculos de sangre, de Historia y de idioma se cultivan y fomentan con esmero especial. Sólo esta labor de afianzamiento, de progreso y de cultura que realizan asociaciones como la de Dependientes basta para que sean merecedoras de toda protección, de todo afecto y de todos los aplausos.

Nosotros los tributamos cordialmente a la bien querida colectividad, a su incansable y celoso Presidente señor Francisco Pons, a su activo y experto Secretario Carlos Martí y a todos los miembros de su digna Directiva.

DESDE WASHINGTON

Para el DIARIO DE LA MARINA.

Febrero 3

El gobierno **bolshevikl**, que funciona en las orillas del Neva, no opina como Napoleón, quien, como se recordará, aconsejó "lavar la ropa sucia en casa," para que la gente de fuera no se enterase de ciertas cosas. El gobierno ruso la ha lavado en medio de la calle; pero no ha lavado la suya, sino la ajena, con intención aviesa y para regocijo de unos transeuntes y disgusto de otros.

Ha publicado tratados secretos y otros documentos diplomáticos, de los cuales no se nos había comunicado más que la substancia. Ahora se está dando a conocer aquí el texto íntegro, traducido del ruso; la lectura es muy instrustiva. La prensa americana apenas comenta el asunto, porque tendría que hacerlo de una manera desfavorable a la **Entente.**

Uno de los tratados es el firmado en Londres el 26 de Abril de 1915, por el ministro británico de Negocios Extranjeros y los Embajadores de Francia, Italia y Rusia en aquella capital. Se nos había dicho que Italia había ido a la guerra para redimir a sus hijos de Trieste y el Trentino—causa noble y simpática— y supusimos que para realizar esa redención bastaría con que el distrito del Trentino y la ciudad de Trieste y algo de territorio adyacente pasasen de la soberanía austro-húngara a la italiana. Pero del tratado resulta que aquella nación ha ido a la guerra para proveerse de otras tierras más y para obtener ventajas de las cuales no se había hablado.

Por el Artículo IV Italia deberá recibir el distrito del Trentino, el Tirol Meridional entero hasta su límite geográfico natural, que es el río Brenner, la ciudad y suburbios de Trieste, Goritza y Gradisca, toda la Istria hasta Quarnevo y varias islas austriacas; por el Artículo V, la **provincia** de Dalmacia "en su presente forma," y con ella otra carretada de islas; y por el VI Vallona y unas islas, las de Sasseno, y un territorio "lo suficientemente extenso para resguardarlas de una manera militar."

Y más islas aún: por el Artículo VII las que ya Italia ocupa ahora en Dode—Conesa, todo esto a costa de Austria Hungría. Luego, por el Artículo IX, Francia, Inglaterra y Rusia le reconocen a Italia "derecho a recibir igual parte que ellas en la división de Turquía en la zona del Mediterráneo, y más específicamente en la parte de ella contigua a la provincia de Adalia, donde ha obtenido ya derechos especiales y desarrollado ciertos intereses." Además, en el caso de que los dominios coloniales de Francia e Inglaterra se extiendan en Africa a expensas de Alemania, aquellas dos naciones reconocen, en principio, (Artículo XIII) el derecho de Italia a pedir para ella "ciertas compensaciones en el sentido de expansión de sus tierras en Eritrea, Somalilandia y Libia, y en distritos coloniales que limitan con las colonias de Francia e Inglaterra.." Por donde se ve, que después de proveerse a costa de sus enemigos, también sacaría algo de sus aliados; lo cual es de una elegancia suprema.

En este tratado es donde figura la obligación (Artículo XV) contraida por Francia, Inglaterra y Rusia de "apoyar a Italia en su deseo de que la Santa Sede no sea admitida en gestión diplomática alguna, con el propósito de concluir la paz o relativa a las cuestiones que surjan de la presente guerra;" y por esto, a la comunicación de Benedicto XV se abstuvieron de responder los gobiernos francés, británico y ruso, y lo hizo el americano. También hay un artículo (el VII) por el cual Italia quedará encargada de dirigir las relaciones exteriores de Albania.

La mayor censura que se puede hacer de este tratado está en su Artículo XVI y ultimo, en el que se dice que el documento "se conservará secreto." ¿Por qué no haberlo publicado el 27 de Abril de 1915, al día siguiente de haber sido firmado? Así hubiera constado, oficialmente, lo lo que no se ha sabido hasta Diciembre de 1917; esto es, que Italia no ha ido a pelear sólo para redimir a sus hijos de Trieste y del Trentino, si que tambien para hacer adquisiciones territoriales, 'recibiendo"—decorosa expresión diplomática— pueblos que no estaban clasificados como **irredenti.** Si esto es lícito ¿por qué haberlo ocultado?

Por el efecto producido con la publicación de ese documento en aquella parte considerable—y que va en aumento—de la opinión europea contraria a las anexiones y las indemnizaciones se puede ver que había motivo para guardar secreto ese pacto; y otro tanto se puede decir de los planes imperialistas sacados a luz por el gobierno **bolsheviki.** Cuanto al gobierno de Viena, probablemente conocía,, si no el texto íntegro del tratado, la esencia de éste, porque el secreto absoluto es imposible en estos asuntos; y, por supuesto, no ignoraba las intenciones de los gobernantes italianos, y acaso este conocimiento sirva para explicar en parte la invasión del Norte de Italia, que no habrá sido sólo un golpe militar de efecto, sino un esfuerzo para aumentar el famoso "mapa de la guerra." Y esto me recuerda lo que le of hace más de un año, y que puse en una de estas cartas, a un italiano que me merece el mayor respeto: "La partida es de vida o muerte; porque si la ganamos, no nos contentaremos con Trieste y el Trentino, y si la gana Austria, volverá a ser dueña del Veneto y de Lombardía."

Lo que más ha disgustado de este convenio—como de los otros publicados por el gobierno Lenine-Trotzky—es que en él se dispone de los pueblos sin consultar su voluntad; y esto, que parece reprobable a los laboristas ingleses y a los socialistas de varias naciones y a muchos pacifistas, que no son socialistas, y a mucha gente que no es pacifista, contrasta con las condiciones de paz propuestas por los **bolsheviki,** en las cuales, aún para el caso de Trieste y el Trentino, que es de los claros, puesto que allí la mayoría de la población es italiana, se pide el plebiscito. Y es también contraste, y penoso, **tres penible,** el de la Francia republicana asistiendo a que Italia "reciba" la Dalmacia y la Istria, con la conducta de Napoleón Tercero, Emperador y Bonaparte, en 1861. Entonces, como recompensa por haber hecho al Austria una guerra de la cual salió el Reino de Italia, no pidió que éste le cediera a Niza y Saboya, sino que éstas decidieran, por medio de un plebiscito, si querían estar bajo la soberanía francesa o bajo la italiana.

Pero Francia ahora se ha mostrado con Italia **trés coulante** y ha prescindido del sufragio universal, porque también a ella se le ha prometido que "recibirá" obsequios, en otros de los documentos secretos publicados y de los cuales hablaré otro día.

X. Y. Z.

DIARREA-DISENTERIA

El Elixir Estomacal de Sáiz de Carlos suprime los cólicos, quita la fetidez de las deposiciones, el malestar y los gases, es antiséptico y cura las diarreas y disenterías crónicas de los países cálidos, que tanto atacan a soldados, marinos y colonos, agravando su situación y obligándoles a veces a emigrar.

Dr. Elpidio Stincer.

Cirujano del hospital "Mercedes" Cirugía (especialidad de cuello), enfermedades de los ojos, orina y sangre. Inyecciones de "Neosalvarsan." Consultas: de 11 a 12 a. m. y de 4 a 6 p. m. Domingos: de 10 a 12 a. m. Teléfono A-6329. Amargura 70.

6870 28 f

NEUMATICOS FISK

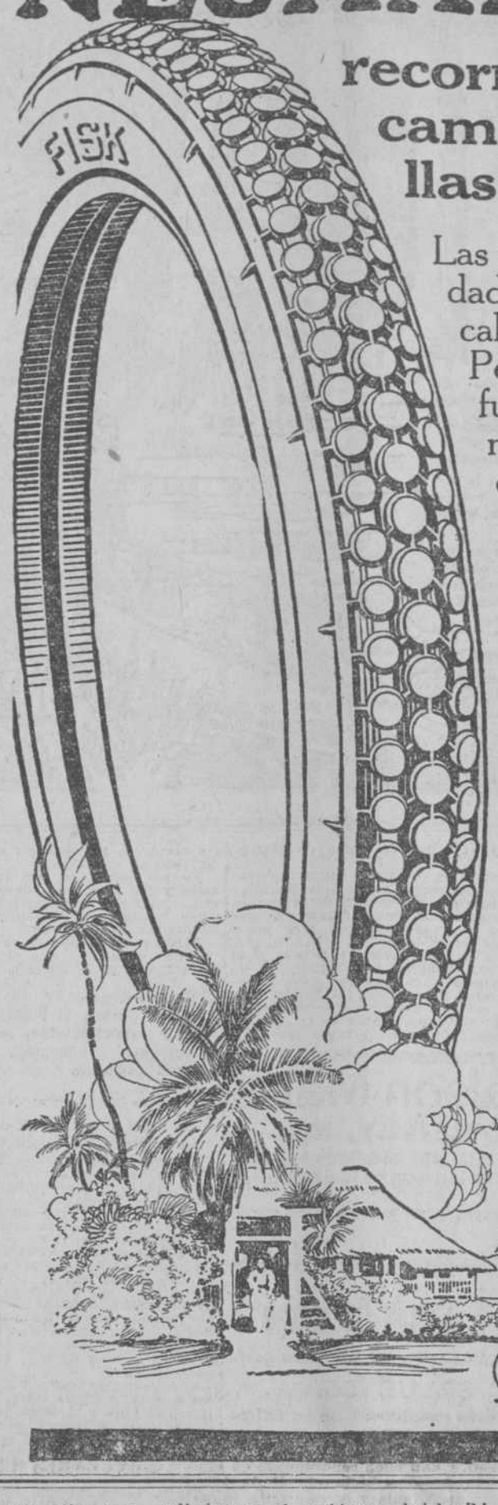

recorren en los caminos del campo el número de millas por las que se paga.

Las calles y avenidas pavimentadas en la ciudad no dan una prueba bastante severa a la calidad de los neumáticos de los automóviles. Pero cuando se recorren los distritos de fuera de las ciudades, en donde los caminos no son de lo mejor, se necesita que la calidad del neumático sea muy alta para que dé el recorrido en millas y el servicio que debe tenerse con él.

Los neumáticos FISK han ganado su reputación por su calidad después de experimentos en caminos de la más difícil naturaleza, tienen la fuerza y la resistencia necesaria, pues la primera consideración del fabricante ha sido su calidad y el recorrido en millas que puedan hacer.

Nosotros conocemos los neumáticos FISK y el servicio que pueden dar, y es por esto que tenemos tanto placer en recomendarlos.

Distribuidores para Cuba

GARAGE HABANA

Zulueta y Gloria Sts., HABANA

De venta en los garages principales de Cuba

Se dan informes completos a los comerciantes en neumáticos que los pidan

FISK F TRADE MARK

Bon Ami

Para Limpiar Espejos

Lo más difícil de limpiar bien es la luna de un espejo, precisamente por el contraste de su superficie tersa y diáfana con cualquier pizca de sucio que la macule. La más leve señal, que en otro caso pasara inadvertida, queda en feísima evidencia sobre el cristal de un espejo.

Bon Ami los limpia como ninguna otra sustancia. Aplíquese reduciéndolo antes a líquido, es decir humedeciéndolo hasta formar espuma, y después de secarse sobre el cristal remuévase con un paño bien limpio.

Nada del engorroso frota que te frota: nada de rasguños en el cristal ni defectos por el estilo. Bon Ami limpia bien, perfecta absolutamente.

Alfombras
Esteras
Lámparas
De mesa y de pie
Wagones de The
Almohadas de pluma
Colchones con muelles

J. PASCUAL-BALDWIN.
Obispo No. 101.

Escuela Catequística de la iglesia Parroquial del Cerro

En la mañana del día 10 se ha celebrado en la iglesia parroquial del Cerro un acto conmovedor.

Los alumnos de la Escuela CSatequística de esta parroquia que desde el día 2 del actual se halla bajo la dirección del activo e incansable Reverendo Padre Tomás Bueno, S. J., profesor del Colegio de Belén y del Seminario de San Carlos y San Ambrosio, verificaron comunión general.

Verificaron su primera comunión las alumnas Victoria y Josefa Gómez, Eulalia Cisneros, Carmen Galainena, Mirta Torres, Elena y Elvira Pereira, Manuela Viera, Emilia Martínez, Cecilia Santiago, Beatriz Arozarena, Inocencia Serra, Dulce María de los Cuetos, Francisca Minsal, Ofelia Valle, María Elena, Rosa Fernández, Lucrecia Martínez, Zoila Menéndez, Vibiana Valdés, Basilia Bustabal y los niños José y Pedro Pereira, Manuel Rodríguez y Octavio Martínez.

Les acompañaron en el banquete eucarístico 65 aulmnos.

Presenciaron el acto otros sesenta alumnos, que están instruyéndose para verificar su primera comunión, que con los anteriores hacen un total de 150 que son los niños de ambos sexos que concurren actualmente a la expresada escuela a recibir la enseñanza del Catecismo.

Celebró el santo sacrificio de la misa el párroco, Reverendo Padre Viera.

El Director dirigió los fervorines de preparación y acción de gracias.

Un coro formado por instructoras y alumnas, convenientemente preparadas por el notable maestro Angel Portolés Ger, en la música gregoriana, la cual ejecutaron bajo su dirección con suma maestría, habiendo sido unánimemente felicitado.

Según nuestras referencias el señor Postoles viene precedido de gran fama, habiendo tomado parte en el gran congreso de música sacra, celebrado en Barcelona hace pocos años.

Los niños iban pulcramente vestidos, debiéndoselo a la caridad del párroco, director y maestras instructoras que constituyen las señoras Julia Bravet de Ruiz, Eleuteria viuda de Alemán, Nieves Larroque de Azcona, Victoria Planas viuda de Portuondo, señoritas Angeles Escudero España, Angélica Córdoba, Carmen Montoto, Cecilia Pérez, Aida Osuna y María Sánchez.

Ejerce el cargo de directora la señorita María Abella, presidenta de las Hijas de María de Belén.

Terminado el acto se les sirvió un desayuno de chocolate y galleticas, en los jardines de la iglesia.

El párroco tiene en proyecto levantar un salón contiguo al templo para destinarlo a la escuela para llevar a cabo esta obra solicita la cooperación de sus feligreses.

No dudamos se la prestarán eficazmente dado que se trata de una obra benéfica a sus propios hijos.

Felicitamos al párroco por haber encomendado la dirección de la catequesis a tan ilustrado jesuíta.

Nunca mejor

Cuando el reuma se recrudese, es el mejor momento de atacarlo y por eso en estos días de fresquito es cuando se debe tomar el antirreumático del doctor Russell Hurst de Filadelfia, que se vende en todas las boticas. Hace eliminar el ácido úrico prontamente y por ello alivia el mal en corto tiempo. Tomarlo es curarse del reuma.

Todos los días

Ninguna madre tendrá dificultad alguna en purgar todos los días a su hijo, si tiene el acierto de darle Bombón purgante del doctor Martí, la rica purga que no tiene sabor de medicina y que se vende en todas las boticas y en su depósito "El Crisol," Neptuno esquina a Manrique. Purgar un niño con Bombón Purgante del doctor Martí, es contentarlo y alegrarlo.

Ahora mejor

Cuando se llega a los cuarenta y se inicia el peso de los años y comienzan a faltar las energías, es la ocasión propicia de combatir la debilidad, vencer el arrastre del tiempo y mantenerse en la edad florida de la perpetua juventud. Para eso, basta tomar las Píldoras Vitalinas. Se venden en todas boticas y en su depósito "El Crisol," Neptuno esquina a Manrique.

SOLO HAY UN "BROMO QUININA," que es LAXATIVO BROMO QUININA. La firma de **E. W. GROVE** se halla en cada cajita. Se usa por todo el mundo para curar resfriados en un día.

Neo-Salvarsán de Erlich y Novarsenobenzol Billon, legítimos, en inyección intravenosa, por series y con aparato que evita todo accidente y peligros de ésta. Dr. P. Peláez. Remedios.

DR. FEDERICO TORRALBAS
ESTOMAGO, INTESTINO Y SUS ANEXOS
Consultas: de 4 a 6 p. m. en Concordia, número 25.
Domicilio: Línea, 13, Vedado.
Teléfono F-1257.

VENTA DE 2.000 SACOS DE HARINA

Tirso Ezquerro tiene para la venta dos mil sacos vacíos. Informan en O'Reilly 4 y en la Panificadora "La Panadera."

c 1319 4d-10

GRAN EXITO

Habana, Enero 15 de 1915.

Dr. Sixto Martínez Mora, Médico Cirujano

Certifico: Que he empleado con gran éxito en varios casos de Neurastenia su preparado Nutrigenol, habiendo obtenido un resultado eficaz.

Dr. Sixto Martínez Mora.

El Nutrigenol está indicado en el tratamiento de la Anemia, Clorosis, Debilidad general, Neurastenia, Convalescencia, Raquitismo, Atonia Nerviosa y Muscular, Cansancio o Fatiga Corporal, y en todas las enfermedades en que es necesario aumentar las energías orgánicas.

Dr. B. Oyarzun

SAN RAFAEL, 36.

CONSULTAS DE 2 a 4

Neosalvarsán, Neoarseminol y Novoarsenobenzol aplicado en series.

c 819 in 29 d

CRONICA SOCIAL, LA PRENSA, &. &.

LA PRENSA

El atavismo social.

Nuestro colega **La Antorcha** publica un trabajo sobre las causas del malestar político y social de Cuba, y lo atribuye al atavismo. Somos malos porque nos afectan por herencia o por salto atrás los vicios de nuestros antecesores.

Y dice:

A poco que se ahonde en los efectos y las causas que han proporcionado y proporcionan a Cuba días de dolor y de vergüenza, de dudas y vacilaciones, veremos que no es la falta de condición para la vida autónoma lo que determina un sendero incierto y peligroso a los destinos patrios, sino el atavismo, fatal, implacable, soberano que obra con fuerza de ciclope en las decisiones de las clases directoras.

Pero, diréis ¿y cómo el atavismo no sbraba con esa fuerza avasalladora sobre las recias voluntades de aquellos varones epopéyicos que se lanzaron en armas contra España para edificar la República?

¡Ah! Porque los precursores de la independencia fueron espíritus superiores, moldeados en el crisol de un puro patriotismo, al calor de un ambiente moral y espiritual que dió forma a sus aspiraciones, costumbres y procedimientos.

El argumento del atavismo, está y muy gastado, porque es un recurso muy fácil, muy cómodo, y muy en uso cuando no hay otra manera más racional de explicar los males públicos.

Pero eso del atavismo aplicado al orden moral es una cursilería científica, un círculo vicioso, una explicación que no explica ni prueba nada.

Porque si los vicios de la generación presente proceden de los vicios de la generación pasada, los de esta habrán procedido de la anterior, y así por una ley de causas y efecto tendremos a parar en que el origen de nuestros males está en la humanidad primitiva, y que la humanidad de todas las épocas, incluso la futura, no tiene remedio, porque siempre estará corrompida por el virus ancestral o atávico.

Nuestra maldad proviene de que nuestros ascendientes fueron malos, porque heredamos fatalmente la maldad por atavismo: concepto falso tomado de la Antropología, por alguien que lo ha leído sin enterarse de su verdadero significado.

Pero no termina aquí el razonamiento absurdo. La sinrazón va mucho más lejos. Cuando se cita una agrupación de razones preclaras, heroicas, justas y abnegadas; sería lógico suponer que también han heredado de sus padres o de sus abuelos esas virtudes, con lo cual quedan demostrado que el atavismo es bueno y es malo simultáneamente; es decir que heredamos el bien lo mismo que el mal de nuestros antecesores, y queda con ello probado que moralmente la humanidad no varía, y que el argumento atávico es completamente ocioso y fútil. Porque si los pueblos son como fueron y serán como han sido, forzosamente han de ser como son y es inútil esperar que sean de otro modo, a menos de buscar para ello otras razones.

Porque ¿acaso eran descastados los hombres ilustres y grandes que fueron el orgullo de Cuba? No vivieron en la misma sociedad que los otros? ¿Qué efecto habrá producido en ellos el atavismo?

Gabriel Tarde, eminente antropólogo francés en sus "Estudios Penales y sociales" página 121, dice:

"Cuando un individuo notablemente perverso, insociable, nace entre nosotros, se invocará el atavismo para explicar el fenómeno. Por mi parte, comprendería precisamente lo contrario; comprendería que cuando en nuestras aglomeraciones urbanas de egoismos y de utilitarismos en lucha, surgiese un corazón desinteresado, noblemente generoso, en él vería la imagen de nuestros remotos antecesores, cuya sangre y sacrificios han creado el presente bienestar. El heroismo; ese es tal vez el verdadero atavismo moral".

Ese argumento corrobora nuestro aserto. La teoría del atavismo moral o no es cierta o es aplicable a los dos extremos; y en este caso, la explición del atavismo no explica nada, y solo es una escusa para esquivar la responsabilidad de nuestros propios vicios.

De obrero a obrero.

Con ese título empieza a publicar **El Debate** una sección dedicada a los trabajadores, escrita por un joven de la clase obrera que firma "Sensato".

De su trabajo preliminar reproducimos lo siguiente:

De los obreros de acá, por los que tanto te interesas, con largueza te hablaré, para que imites, si puedes, lo bueno que en nosotros halles.

Todos tienen conciencia de lo que son, saben de dónde vienen y también a dónde van.

No vegetamos, y sabemos que el perfeccionamiento del hombre es cosa esencial de éste, y a la naturaleza humana congénito; y nuestros esfuerzos se dirigen a la mayor cultura, al mayor desarrollo y al más alto grado de perfección.

No ocupamos, no, un lugar inferior a losotros hombres, no se nos humilla; se nos ensalza; no se nos desprecia, se nos quiere; no se nos defrauda, se nos estimula; y si la desgracia hace presa en alguno de nosotros, todos corren presurosos a mitigar nuestras penas, y si posible es, tornallas en alegría.

Gobernantes y gobernados, ricos y pobres, obreros y patronos, los hombres de acá, no estamos atacados de "desviación cristiana" ni tampoco están en la conciencia nacional faltas de arraigo las antiguas creencias, sin que por eso "vivamos de rutina."

No se toman, no, las caricias maternales y los prudentes consejos del padre, como "ignorancia de viejas", aquéllas, o como "trasnochados", éstos, porque estén inspirados en la moral.

Existe el lujo; pero no excesivo; porque tenemos entendido, que el lujo excesivo, es la fuente de la miseria.

Recomendamos a los jóvenes de la clase obrera la lectura de **El Debate** y especialmente, la sección del compañero "Sensato", repleta de buenos consejos.

El maíz también se oculta.

Leemos en **El Camagüeyano:**

Dícesenos que en plaza para conseguir maíz hay que pagarlo a 10 y 12 centavos libra y a 16 y 18 la de harina del propio grano.

¿Qué es ésto? Personas avezadas a escaseces de artículos de primera necesidad, nos aseguran que ni en la seca del 44 se registró tamaña exageración de precios.

El maíz, que lo produce Cuba, que nada ha existido ni existe, ni existirá contra sus valores que justifique semejante alza de precios, elevado a ese nivel al cual no podemos llegar los pobres que a la fuerza nos tenemos que someter a un modestísimo presupuesto, mitad necesidad y mitad camino de ella, ¿qué nos queda por comprar?

Los boniatos cuesta trabajo encontrarlos a siete centavos libra. Y de los plátanos, la yuca y el ñame no hablemos. En la Plaza de la Merced misma, a las cuatro de la madrugada se oye hablar a los vendedores y revendedores de viandas sobre la guerra europea, de manera que dá vértigos.

Hasta entre nuestros campesinos impera ya eso de la injustificada alza de precios...

Se impone la necesidad de una estadística de producción y de existencias en venta, castigando las ocultaciones, para saber el precio justo de los víveres.

¡Pobres contribuyentes!

Así dice un colega, y añade:

Es tal el desconcierto y la inmoralidad reinante en el Ayuntamiento de la Habana, que los señores ediles pretenden hacer inclusiones en el Presupuesto por valor de más de un millón y medio de pesos, para confeccionar el nuevo presupuesto municipal. Pero el pueblo no debe alarmarse por la noticia. De consumarse este escandaloso "affaire" será ello causa suficiente para que el presupuesto "no camine."

Eso después de haberse hablado de rebajar la contribución urbana para que bajen los alquileres.

Ya se ve como quieren algunos concejales que sea esa rebaja.

Pero no lo querrá el Alcalde.

La resistencia es un requisito indispensable para vencer los peligros y los contratiempos. Para hacer frente con éxito a las vicisitudes, fatigas y peligros de los viajes por remotos y extraños países, el explorador debe poseer una gran dosis de previsión y de resistencia.

Como el explorador por su camino, así los mortales andamos por en medio de la intrincada, oscura, peligrosa y escabrosa montaña de las enfermedades, tropezando, extraviándonos y poniendo a cada instante nuestra vida en gran peligro. ¡Ay del que, poco previsor, no se preparó convenientemente para poder resistir tan penoso viaje!

Ya se encuentre V. en la calurosa zona tórrida o en las frías regiones árticas; en las más escarpadas montañas o en los húmedos llanos y pampas, siempre estará V. expuesto a las fiebres, resfriados, reumatismos, etc. En tales casos, el remedio de resistencia son las legítimas tabletas Bayer de Aspirina. Ellas nunca fallan y ponen su naturaleza en tales condiciones de resistencia contra las enfermedades, que lo hacen a V. invulnerable.

Dr. Salvador Vieta

CIRUJANO DENTISTA

CONCORDIA, 25, ALTOS,

entre Galiano y Aguila. Consultas y operaciones, de 1 a 4.

Dr. Gonzalo Pedroso

CIRUJANO DEL HOSPITAL DE EMERGENCIAS y del Hospital Número Uno.

ESPECIALISTA EN VIAS URINARIAS y enfermedades venéreas. Cistoscopia, cateterismo de los uréteres y examen del riñón por los Rayos X.

INYECCIONES DE NEOSALVARSAN.

CONSULTAS DE 10 A 12 A. M. Y DE 2 a 6 p. m., en la calle de CUBA, NUMERO 69.

2874 28 f

Pujol en Camagüey

El invencible Antonio Pujol tiene el gusto de participar a las personas que viajan en los trenes que está situado frente a la Estación del Ferrocarril de Cuba. Los trenes hacen una parada más que suficiente para aprovisionarse de los riquísimos productos camagüeyyanos.

Conste que Pujol no tiene vendedores en ninguna parte de la línea ni en Camagüey.

C668 30d.-22e

DR. HERNANDO SEGUI

Catedrático de la Universidad. Garganta, Nariz y Oídos (exclusivamente).

PRADO, 38; DE 12 a 3.

Maison Marie

O'REILLY, 83.

Esta casa está liquidando las existencias de invierno, en la mitad de su valor.

Aproveche para hacer sus compras, señora.

C8720 Ind.-29n.

Dr. F. García Cañizares

Catedrático de la Universidad.

SALUD, 55.

Consultas médicas: Lunes, Miércoles, Viernes, de 2 a 4.

No hace visitas a Domicilio.

EPILEPSIA

Mi famoso remedio Elepizone ha curado ataques epilépticos y desórdenes nerviosos durante 25 años. Tengo miles de testimonios que lo recomiendan por sus méritos.

Remita 20c para muestra y libro.

Dr. H. G. Root, 547 Pearl St., New York

Elepizone se vende en Sarrá, Johnson, Tequechel y todas las farmacias

Habaneras

CORREO TEATRAL

Tandas especiales.

Se inauguran hoy en Prado.

Darán comienzo a las cinco y cuarto de la tarde, precedidas de las matinées elegantes, que empiezan a las dos y media.

Tandas diarias.

Con nuevas cintas siempre.

Una, entre las más notables que han de exhibirse, es la que se titula **Marucha,** basada en la conocida obra italiana **Machiaccio,** de alta escuela literaria.

Pronto el estreno.

En Payret se cantará esta noche **La Tempestad,** uno de los más legítimos triunfos de Luis Antón, el excelente barítono que tan ruidosos éxitos ha venido obteniendo, noche tras noche, en el coliseo donde actuará Sarah Bernhardt.

La función de mañana es a favor de los fondos para la constitución en el **Centro Valenciano** de la Sección de Beneficencia.

Toman parte el tenor Famadas y el barítono Vicente Ballester, los dos sobresalientes artistas de la Compañía de Bracale, en cuyo honor y beneficio ha sido organizada una función para esta semana en Payret.

Diré ya por último, con referencia a la actual temporada del rojo teatro, que los ensayos de **Maruxa** van muy adelantados.

Se estrena el viernes.

Y en Fausto está anunciada para hoy **La Flecha de Oro,** grandiosa película del repertorio de Santos y Artigas, a la que acompañará, en la tercera tanda, la exhibición de **Max y la mano que aprieta,** cinta nueva en la Habana.

Trátase de la última comedia hecha en París por el inimitable Max Linder.

Es noche de moda en Fausto.

Vida Obrera.

EN EL CENTRO OBRERO

Ayer celebró una interesante asamblea en Egido 2, altos, el Gremio de Braceros del Muelle.

Presidió el acto el señor Gervasio Sierra. Actuó de Secretario el señor Tomás Reina.

La Asamblea tenía por objeto someter a la consideración la nueva Directiva, que fué aprobada por el Ejecutivo.

Después de animado debate y varias enmiendas se aprobó la siguiente mesa ejecutiva:

Presidente: Señor Gervasio Sierra.
Primer Vicepresidente: Señor Bernardo Menéndez.
Secretario General: Tomás Reina.
Vice: Fermín Díaz.
Secretario Contador: Luis Castañedo.
Vice: Agapito García.

Se trató del conflicto que hubo de plantear la "Havana Post Docks" con relación al delegado Juan García y el cual fué solucionado por la unión de todos los braceros, aceptando el administrador que volviese García a ocupar su puesto respectivo.

La presidencia, encomió la labor de la prensa, actuando en pro de los intereses del pueblo, acordándose para la misma un Voto de Gracias.

La Asamblea, a petición del Presidente señor Sierra, acordó un voto de gracias para la prensa, por su actuación en favor de sus intereses.

Se acordó que no entrara ningún obrero del gremio de braceros en las chalanas o dentro de los buques con la carretilla por lo peligroso y por que esta obra pertenece a los estibadores y chalaneros.

Al tratar del aumento del 25 por ciento para que los braceros fijos y ambulantes todos ganen tres pesos diarios de jornal.

Se acordó por unanimidad, haciéndose constar que este aumento se obtendrá poco a poco y por los medios más armónicos posibles, sin plazo fijo, pues este importante asunto se planteará en la mejor forma posible y si las circunstancias no obligan actuar de otra manera.

Un fuerte viva se dió al Gobierno de la República.

Con otros acuerdos de pequeña monta entre ellos el Inventario de los bienes con que cuenta la Secretaría.

Asistieron a la asamblea varios vigilantes delegados por el capitán de la cuarta estación. Alguno de éstos trató de intervenir alguna vez, por entender que los asambleistas discutían formando escándalo.

Dado el crecido contingente que constituye el Gremio de Braceros, es lógico que la concurrencia a una Asamblea General sea en extremo numerosa y sean animados los debates que sostengan.

Mientras el orden no se altere, y cumplan los obreros lo estatuído, o sea con la orden del día que de antemano envían a la Secretaría de Gobernación al solicitar el permiso para las reuniones los delegados deben de tratar por todos los medios que la discreción aconseja de no intervenir en nada.

Por su parte, los trabajadores no deben olvidar tampoco que los agentes de la autoridad acuden a las reuniones en cumplimiento de su deber y del mandato de sus superiores, por lo que es conveniente que traten todo asunto, por delicado que sea, dentro de la más perfecta calma y sin alterarse, pues todo puede discutirse con serenidad y cordura.

Con eso se evitará que ningún delegado pueda tomar una actitud por otra.

LOS ESTIVADORES

En el local de la Federación, Compostela 189, celebraron en la noche del sábado, una Junta Directiva, junta que presidió el señor Gervasio Sierra. La Secretaría fué ocupada por el señor Claudio Pinazo.

Entre los diversos acuerdos que se tomaron están los siguientes:

Que los sacos de azúcar sean reducidos su peso para la zafra de 1919, cuyo máximo no podrá exceder de 200 libras.

—Designación de los delegados al Comité Conjunto de Defensa.

—Enterados de la instalación de los fogoneros y similares, en el local del gremio de estivadores, pagando la cuota proporcional.

—Lectura del balance trimestral y el informe con relación a algunos delegados que aún no han entregado lo colectado de cuotas sociales.

Con otros acuerdos de orden interior se suspendió el acto.

EL CONFLICTO DE LOS MUELLES

Ha quedado solucionado el conflicto que estuvo a punto de ocurrir en los muelles de la "Havana Port Docks Co."

Los obreros fueron atendidos en sus peticiones, desapareciendo por tal motivo la tirantez que desde hace días se notaba en el personal que allí trabaja.

C. ALVAREZ.

Suscríbase al DIARIO DE LA MARINA y anúnciese en el DIARIO DE LA MARINA

JABON BLANCO FLOTANTE

SABATES

DELICIOSO PARA EL BAÑO

SE VENDE EN TODAS PARTES

¡Gaste poco!

Usted puede adquirir todos los artículos de Sedería que desee sin necesidad de invertir mucho dinero.

El mejor surtido

en Cintas, Sombrillas, Paraguas, Encajes, Tiras bordadas, Guantes, Botones, Cuellos bordados, Guarniciones y Carteras de piel y terciopelo.

Perfumería

de las mejores fábricas francesas y del país, a precios de importación.

Departamento de peletería

Liquidación imperiosa de todo el calzado de caballero, a precios como nunca.

Ultima novedad

en calzado para señoras y niñas. Tenemos el zapato de más duración para niños, y a precios de verdadera economía.

Nuestras ventas

son a precios de almacén, y podemos informar al público que somos los únicos en la Habana que tenemos todas nuestras mercancías marcadas con

Un solo precio

lo que significa que nunca pretendemos engañar al público, cobrándole más de lo que realmente vale.

"NO OLVIDE ESTO"

LOS PRECIOS FIJOS

REINA 5 Y 7.

Ganado de Leche

Toros de dos a tres años de edad de pura raza HOLSTEIN y toros de pura sangre JERSEY, hijos de padres y madres registrados en los Estados Unidos, nacidos en el país (Puerto Rico) y acostumbrados al sol y sereno, completamente aclimatados e inmunes a la fiebre Texejana: Precio de $800 a $1000 cada uno.

Novillas de dos a tres años, de pura raza HOLSTEIN, cruzadas con madre del país (Puerto Rico) aclimatadas e inmunes a la fiebre Texejana: Precio $450 cada una.

Novillas de dos a tres años de edad de raza JERSEY cruzadas con madre del país aclimatadas, e inmunes a la fiebre Texejana, Precio: $150 cada una.

Toritos de dos a tres años de edad propios para padrones de sangre HOLSTEIN y raza JERSEY cruzados con madre del país, aclimatados e inmunes a la fiebre Texejana. Precio: $150 cada uno.

Estos precios son puestos libre a bordo en San Juan de Puerto Rico.

Piza Hermanos, S. en C.

SAN JUAN DL PUERTO RICO.

Para más informes dirijanse a

JUAN BARBARA, Oficios, 16, altos.

APARTADO 1609.

c 793 alt 5d-29

VELLOS Se extirpan por la electrolisis, con garantía médica de que no se reproducen. Instituto de Electroterapia Dres. Roca Casuso y Piñeiro. Neptuno, 65, altos. De 1 a 5.

4152 Ind 18 En

Tintorería Pons

Especialidad en el teñido de toda clase de telas, vestidos, encajes y adornos. Se igualan los colores al de la muestra.

VISITE NUESTRA EXPOSICION.

Teléfono A-6149, Neptuno, 49.

CRONICA SOCIAL

Habaneras

DESDE NUEVA YORK

Una triste nueva.

Acaba de traerla el cable.

Angela de la Torre, la hermana de Marta, artistas cubanas que hicieron sus primeros estudios musicales en Bélgica, ha muerto en Nueva York.

Al consternado padre, el distinguido profesor Gabriel de la Torre, llegó ayer la noticia.

Hace apenas un año que contrajo matrimonio en la gran ciudad neoyorkina con el doctor Miguel Angel Lémus, joven médico colombiano, de la Universidad de Harward.

Ha muerto la infortunada Angela después de dar a luz su primer niño.

Asistida fué por el doctor Morgan, el famoso especialista, compañero del que en estos momentos ve tronchadas cruelmente todas las alegrías, satisfacciones y glorias de su hogar.

Llegue hasta él mi pésame.

Y recíbanlo también los atribulados padres de la poble Angela de la Torre de Lémus.

DE AYER

Gran animación en las carreras.

Y luego, en el **Yacht, Club,** la alegría reinante en los domingos de la aristocrática sociedad de la playa.

Era de admirar en la fiesta hípica, entre el nutrido concurso que llenaba el **grand stand,** la presencia de los marinos del **Gloire** en número considerable.

Asistió el Almirante Gauffré.

De la tarde de ayer en **Oriental Park** prometo hablar siquiera sea para señalar algunos de sus aspectos más salientes, en las **Habaneras** de la edición siguiente.

También dedicaré a la fiesta del **Yacht Club** una extensa descripción.

Daré cuenta del público selecto que reuníase a la hora del té en las mesitas de los portales y del salón.

Y hablaré de las comidas.

Entre las que se sirvieron, para un total de ciento diez comensales, eran las más numerosas la de la señorita Florence Steinhart y las de los distinguidos esposos Eloy Martínez y Mercedes Montalvo y Juan A. Lliteras y Hemelina López Muñoz.

La mesa de Miss Steinhart, el **clou** de las comidas, era toda de muchachas y jóvenes.

Pasaba de treinta cubiertos.

Hoy.

Segundo lunes de mes.

Reciben las señoras Julia Torriente de Montalvo, **Paulette** Goicoechea de Mendoza, Marie Dufau de Le Mat, María Carrillo de Arango, María Gobel de Estéfani, Josefina Baldasano de Herrera, María Teresa Sarrá de Velasco y Marina Dolz de Tolón.

También reciben Teté Bances de Martí, la distinguida esposa del Secretario de la Guerra, y las señoras Hortensia Scull de Morales y Lila Hidalgo de Conill.

En perspectiva...

Se inaugura el sábado próximo la temporada de **polo** más interesante que ha disfrutado la sociedad habanera desde la implantación del elegante **sport** entre nosotros.

Organizados están los **teams** para disputarse la Copa donada por la Primera Dama de la República.

En la nueva glorieta vecina a los terrenos del **Country Club** se verá congregada esa tarde toda una sociedad elegante y distinguida.

Se hará al objeto para garantizar el lucimiento de la temporada una invitación escogidísima.

El doctor Sergio García Marruz.

En su casa de la Calzada de Jesús del Monte número 520 encuéntrase enfermo el joven y meritísimo facultativo.

La intensidad de su mal obligándolo a una postración absoluta, llega a inspirar serios cuidados entre cuantos lo rodean cariñosamente.

Lo asiste el doctor Ortega.

Ortas.

El gran actor, como es sabido, celebra su función de gracia en la noche del jueves próximo.

Espero a que esté combinado el programa para tener el gusto de insertarlo.

Casimiro Ortas, que cuenta con simpatías generales, será obsequiado el sábado en el **Yacht Club** con un almuerzo.

Se lo ofrece un grupo de socios.

Una boda esta noche.

Es la de la señorita Josefina Fernández Falcón y el señor Vicente Galbán, a las nueve y media, en la Iglesia del Vedado.

Asistiré.

Enrique FONTANILLS.

NUEVA REMESA DE PERIODICOS ILUSTRADOS

En La Moderna Poesía se han recibido los periódicos ilustrados de España, Blanco y Negro, La Esfera, Nuevo Mundo, Alrededor del Mundo, Mundo Gráfico y Hojas Selectas, todos ellos muy interesantes, con grabados de palpitante actualidad.

Misiones en la Santa Iglesia Catedral

Han dado comienzo el 7 del actual, por la noche, continuando hasta el día 17.

Los ejercicios desde el viernes 8, son tres. El primero a las siete y media de la mañana, con Misa de Comunión, acción de gracias y plática.

El viernes y sábado comulgaron las alumnas del Colegio del Externado del Sagrado Corazón de Jesús de Tejadillo, y las alumnas de las clases gratuitas del Colegio San Francisco de Sales.

El segundo ejercicio es a las cuatro de la tarde, para los niños, a los que se explica la doctrina cristiana.

A las siete y media da principio el de Misión, conforme a este orden: exposición del Santísimo Sacramento, cánticos por el P. Misionero y el pueblo; rezo del Santo Rosario; sermón moral y doctrinal; cánticos de perdón; reserva, exhortación a la penitencia y frecuencia de los Santos Sacramentos y a ser apóstoles de la Santa Misión. Después de estos actos, el Misionero pasa al confesonario a reconciliar con Dios a cuantos lo deseen.

Oigamos la voz del Misionero: Habitantes de la Habana que nos llama a la oración, a la penitencia y a la expiación..

....

Oremos pues, sacriquémonos, hagamos sincera penitencia, multipliquemos sin cesar nuestras buenas obras, expiemos por nuestros pecados y por los de todos los hombres, por los pecados actuales y por los pecados de todos los siglos pasados de quien también somos solidarios, y cuando la virtud de los hombres tenga por lo menos tanto peso como sus pecados, cesará la guerra, y podrá la sociedad respirar libre del horrible peso que la oprime.

Los hombres pueden creer o no creer esto que digo, pueden reirse de ello, pero su incredulidad y su risa no pueden hacer que esto no sea así y que sean inevitables sus consecuencias. Expiemos por nosotros y por los demás, y para que nuestras expiaciones sean más meritorias y aceptas a Dios, unámoslas a las expiaciones infinitas de nuestro hermano mayor, el gran solidario de toda la humanidad: Jesucristo; postrémonos amenudo ante el Sagrario, y allí junto a Jesús, y a una con él cantemos sin cesar el Miserere de expiación que El canta de día y de noche, implorando la clemencia de su Eterno Padre para con todos sus hermanos, los hombres.

Hermanos, despertemos de nuestro profundo letargo; estamos ya en la gran visita de Dios y reforma del mundo anunciada por San Francisco de Paula para cuatrocientos años después de su muerte que ya se han cumplido; estamos en los tiempos de aquella gran catástrofe vaticinada por San Vicente Ferrer con toda precisión y en sus menores detalles y cuyo vaticinio termina con estas palabras: "Llorad, llorad, los que seáis testigos de estruendo tan grande, que no fué ni será, ni se espera ver otro mayor, no siendo el del juicio". La sagur de la justicia divina está aplicada al mundo materialista y ateo; la tierra necesita un expurgo de todas las males semillas que en quince siglos ha venido sembrando en ella el demonio, el angel de las venganzas divinas ya no envainará la espada, hasta que desaparezca toda maldad y quede establecido el reinado social del Sagrado Corazón de Jesús. ¡Ay de los que no hagan penitencia! Su despertar va a ser horrible. "Al encontrarse la humanidad—dice el Misionero—en tan fatales circunstancias ¿no véis claramente la necesidad imperiosa de acercercarnos al principio del pensamiento y del amor para que sea iluminado nuestro entendimiento con la luz explendorosa de la verdad y nuestro corazón forjado en el amor y la moralidad cristiana, a fin de cuando nuestro cuerpo baje al sepulcro para ser devorado por los gusanos, nuestra alma se eleve en alas de la gracia hasta llegar al cielo?

¡Ay del hombre que se aleje del Augusto Sacramento de la Eucaristía. Tendrá que ir siempre errante en medio de las densas sombras de la muerte no quedándole otro alimento para nutrir su espíritu que el error y el germen de la inmoralidad!

He aquí por qué yo como Misionero Apostólico, os invito en nombre de Dios, de vuestro dignísimo Prelado y del muy venerable Cabildo de esta Santa Catedral, para que utilizéis las abundantes gracias que Dios os tiene preparadas con motivo de la Santa misión. Aprovechad, católicos, un tiempo tan precioso os lo ruego por Dios y por vuestro propio bien".

Acudamos a la Santa Misión, a fin de hacer las paces con el Señor por medio de la dolorosa confesión de nuestras culpas, y la fervorosa comunión de su Santísimo Cuerpo y Sangre, dando así cumplimiento al Precepto de confesar y comulgar por Pascua Florida.

Gabriel BLANCO.

ESCUELAS PIAS DE LA HABANA

Altar de la capilla del Colegio de las Escuelas Pías de la Habana, en la fiesta del tercer centenario, de la fundación de la Orden Calazancia.

El tercera centenario de la fundación de la Orden.—Misa de Comunión y solemne velada cinematográfica.—Elocuente discurso por el Padre Lago.

De solemnes se pueden calificar las fiestas celebradas por los Padres Escolapios de San Rafael; para conmemorar el tercer centenario de la Orden.

El día 9 a las 7 y media, un grupo de alumnos del colegio recibieron por primera vez la comunión de manos del Ilmo. y Rvdmo. Sr. Obispo de Cina, cantándose durante el acto preciosos motetes.

Ese mismo día, a las siete de la noche, se celebró una gran velada cinematográfica en el patio del Colegio. Se proyectaron preciosas cintas, instructivas.

El día 10 hubo solemne función religiosa en la capilla del Colegio.

A las 8 y media misa de ministros, oficiando de Preste el Provincial P. Calonge ayudado por los Padres Arana y Mur. Presidió la fiesta el Rvdmo. e Ilmo. Sr. Obispo Diocesano. Al hacer su entrada en el templo, la orquesta dirigida por el maestro Ponsoda, ejecutó la gran Marcha Pontificial de Gounod.

Se ejecutó a orquesta y voces la Misa de Rivera.

El barítono señor Miró, cantó el Ave María de Mascagni y la melodía de Massené, El Ultimo Sueño de Virgen.

El sermón estuvo a cargo del Ilustre doctor Andrés Lago, Canónigo de la Iglesia Catedral de la Habana.

Con su elocuente palabra, nos refirió en sentidas frases la vida de San José de Calasanz, su obra altamente educadora en pro de la juventud, exhortó a los jóvenes alumnos de las Escuelas Pías a que sigan el ejemplo del Santo Fundador de la misma.

Demostró de una manera clara, la gran obra educadora de los Padres Escolapios, terminando su elocuente sermón pidiendo al Altísimo la pronta terminación de la gran lucha mundial.

El hijo de Compostela, de la Jerusalén de Occidente, estuvo a gran altura, sobre todo al poner de manifiesto los grandes servicios que a Cuba prestaron los beneméritos hijos del gran pedagogo aragonés.

Terminó la fiesta con el gran Te Deum de Rosado interpretado a toda orquesta.

La capilla estaba artísticamente adornada, y ocupada en su totalidad por distinguida concurrencia.

Réstanos solo felicitar a los Padres Escolapios por su labor educativa y por las fiestas con que celebraron el tercer Centenario de la Fundación de su Orden.

Lorenzo BLANCO.

En verdad

Nada adelantaríamos con decir una cosa que no pudiéramos comprobar. Con ello sólo conseguiríamos desacreditarnos.

Por lo mismo, porque comprendemos esto, no decimos con palabras lo que no podemos demostrar con hechos.

Afirmamos que nuestro **Departamento de Mantelería y artículos de alcoba** es positivamente el más grande, extenso y variado que existe en Cuba. Al sostener esto estamos seguros de la sanción de las damas, quienes tienen amplia libertad para ver, comparar y decidir.

Juegos de mantel
Juegos de cama
Sobrecamas
Alfombras
Tapetes, cortinas
Toallas

Colchones
Colchonetas
Almohadas
Alemaniscos
Servilletas
de refresco
Paños
de vajilla y de muebles...

En todo tenemos desde lo del más ínfimo precio hasta lo más rico y suntuoso. Hay el artículo barato, muy barato—el más barato que puede existir—, como hay el de alto lujo, el de la más deslumbrante fantasía. Lo hay todo y en asombrosa cantidad y variedad de cada cosa. Lo dicho: Tienen las damas amplia libertad para ver, comparar y decidir.

"El Encanto"

c 1316 1d-11 1t-12

El gran consumo del "ELIXIR DE MORRHUALTA" DEL DR. ULRICI es debido al buen resultado obtenido por los enfermos de Bronquitis, Ronquera, Catarros y otros males pulmonares. Reconstituye, nutre, da apetito y fortifica.

Mme. CATIOPOLD

exhibirá desde el lunes, 4 de Marzo, hasta el 14

Sombreros - Blusas - Vestidos

Negligés de Verano

Elegantísimos Trajes de Noche para la Opera y los Bailes.

Prado, 77, esquina a Animas

c 1098 alt 3d-4

Jabón Sulfúrico de Glenn

30% AZUFRE PURO

Un jabón medicinal insuperable para el baño. Emblanquece el cutis, calma la irritación. Limpia y embellece. Como este jabón ha sido falsificado en Cuba y Sud América, demande el verdadero Jabón Sulfúrico de GLENN que es el mejor. De venta en todas las droguerías.

C. N. CRITTENTON CO., Prop. 115 Fulton Street, New York City

Tintura HILL para el Cabello y la Barba. Negro ó Castaño. 60c. oro.

LÁPICES VENUS

El "VENUS" de fama Universal es la BASE DE COMPARACIÓN

17 Grados en Negro; 2 de Copiar; Mediano y Duro

LÁPICES VELVET

(Banda Azul) Considerado el mejor lápiz comercial

American Lead Pencil Co. Nueva York, E. U. de A.

PELETERIA AMERICANA

CALZADO PRACTICO PARA

Jòvenes y Caballeros

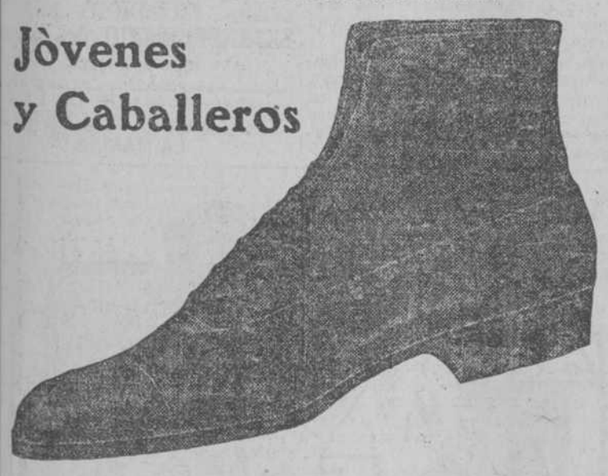

Armour De Witt

PRADO, 107.

c 1178 1d-6

COMPAÑIA NACIONAL DE PIANOS Y FONOGRAFOS S. A.

O'REILLY 61. - HABANA

AVISO

Habiendo acordado la Junta Directiva de esta Sociedad pagar el dividendo fijo de las acciones preferidas semestralmente los días 30 de Junio y 31 de Diciembre, respectivamente, se pone en conocimiento de los señores tenedores de dichas acciones preferidas, a fin de que pasen por las oficinas de la Compañía, O'Reilly, 61, en días laborables, de 9 a 11 a. m., previa presentación de los certificados de las acciones hagan efectiva la parte de dicho dividendo correspondiente a los meses de Noviembre y Diciembre.

Habana, Febrero de 1918.

LAUREANO ROCA, Presidente.

1477 12f.

¡Qué Bueno! Tengo la Lengua Sucia.

Necesito BOMBON PURGANTE

(Del Dr. Martí)

Voy a pedirlo a mamá. ¡Qué sabroso es!

Los niños gozan con BOMBON PURGANTE del Dr. Martí, porque la purga, oculta en su rica crema, no sabe a purga.

TODAS LAS BOTICAS LO VENDEN. DEPOSITO: EL CRISOL, NEPTUNO Y MANRIQUE.

EL CAÑONAZO

La última novedad en muebles finos

Exposición: San Rafael, 1-C. Teléf. A-1077

INFORMACION TEATRAL

Santos y Artigas, en "FAUSTO", hoy Lunes, 11, Función de Moda

Grandioso Estreno: LA FLECHA DE ORO

La intrépida y muy elegante actriz Mari Corwin, protagonista de esta novela de grandes aventuras, ha sabido imprimir a sus escenas todas, el más emocionante interés con sus arriesgadísimos ejercicios. De tal índole son éstos, que la valerosa artista ha estado varios meses enferma a causa de las heridas que recibió al pasar sobre un cable a cuarenta pies de altura. LA FLECHA DE ORO, es una bellísima película de interesantes y muy sugestivas escenas. Preciosísimos paisajes espléndida fotografía.

EL PROGRAMA PARA ESTA FUNCION DE MODA ES REGIO.

En la segunda tanda a las 8.1|4 se estrena la interesante cinta dramática por Gabriela Robinne FASCINACION y en la tercera, a las 9.1|2, estreno de LA FLECHA DE ORO y como un obsequio a los concurentes a esta tanda, Santos y Artigas estrenarán una de las últimas comedias hechas en París por el inimitable cómico francés Max Linder, titulada MAX Y LA MANO QUE APRIETA.

El Martes, EL PROCESO CLEMENCEAU, por Francesca Bertini. Próximos grandes Estrenos de Santos y Artigas: Eva Vengativa, Tosca, Mártir, Misterios de París, La Perla del Ejército, La Cortina Verde, etc., etc.

C. 1318 2d.-10

¡SEÑORES, ESTA NO ES SENSACIONAL!
No señor, "Diana de las Locuras", una película Medal, no es sensacional, ni colosal, ni espectacular. Es un drama interesante, colmado de vivos detalles, de humanismos, que vale lo que le costará verlo—y mucho mas. Es una película buena.
VEA PELICULAS MEDAL
No importamos películas de segunda mano.
Cuban Medal Film Co, Inc.

EL SUPERVIVIENTE

Estreno, hoy lunes, EN EL GRAN CINE NIZA, PRADO 97. Esta regia película es una hermosa página histórica del sublime heroísmo militar de LOS GLORIOSOS SOLDADOS ITALIANOS EN EL FRENTE DEL ISONZO. Se reproducen en ella las trágicas y sentimentales escenas a que dieron lugar las contínuas victorias obtenidas al comienzo de la guerra por LAS HUESTE DE VICTOR MANUEL, en sus titánicas luchas por arrojar del patrio suelo AL BRUTAL Y SALVAJE ALIADO DE LOS "BOCHES". SIN ALTERAR LOS PRECIOS, TANDAS 10 CTS. Empezando la primera a las 6.30 en punto, MAÑANA, "EL CHIMPANCE HUMANO. Pronto "LOS SECRETOS DE LA ORDEN NEGRA." Todas estas soberbias películas pertenecen al inagotable repertorio de la Internacional Cinematográfica.

C. 1308 1d.-11

-:- Espectáculos -:-

NACIONAL

El día 15 debutará la Compañía de circo y variedades del popular Pubillones.

PAYRET

Esta noche la hermosa zarzuela en tres actos "La Tempestad."

El reparto dado a la obra es el siguiente:

Angela, señorita Marina Ughetti; Roberto, señora Luisa Marsili; Margarita, señora Esperanza Aguilar; Una aldeana, señorita C. Quilez; Simón, señor Luis Antón; Claudio Beltrán, señor J. Matheu; Mateo, señor José Forcadell; El Juez, señor J. Arriola; El Procurador, señor Francisco Murillo; Un pescador, señor Sebastián González.

El viernes de la entrante semana, "Maruxa."

El jueves, 14, beneficio de los afamados artistas Vicente Ballester y Amador Famadas.

CAMPOAMOR

Magnífico es el programa de las funciones de hoy.

En las tandas de las cinco y cuarto y de las nueve y media se proyectará la cinta de la marca Pluma Roja, titulada "Los amores de Lin Hoy."

En las demás tandas se exhibirán las siguientes cintas:

Estreno de los episodios primero y segundo de "El as rojo", titulados "El terror silencioso" y "La atracción"; la cinta de la marca Pájaro Azul titulada "Mitin a bordo" y las películas cómicas "El secreto del impostor", "La fuerza bruta", "Por una cebolla" y "Ladrón por favor."

Mañana, "La mujer y la crisis", de la marca Pluma Roja.

Pronto, "El buque fantasma" y "Arenas de la mar."

MARTI

En la primera tanda se pondrá en escena el apropósito "Cosuelillo", por la genial tiple cómica Consuelo Mayendía.

En la segunda, la revista "La señorita 1918."

Y en la tanda final, "El señor Joaquín."

ALHAMBRA

En el coliseo de Regino y Villoch se anuncia para esta noche el siguiente programa:

En primera tanda, "La ley de vagos."

En segunda, "Papaíto."

En tercera, "Sin pan y sin luz."

COMEDIA

No hemos recibido programa.

MAXIM

Para hoy anuncia la Empresa de Maxim el siguiente programa:

Películas cómicas en la primera tanda.

En la segunda estreno de la interesante cinta en cinco actos titulada "La hija del pueblo."

Y en la tercera, estreno de la hermosa cinta de actualidad "Cuba en la guerra."

Mañana, "La última hazaña", por el notable actor Emilio Ghione.

Se preparan los siguientes estrenos:

El jueves, la sensacional película titulada "Entre jugadas de bolsa y cantos de sirena."

El viernes 1o. de Marzo, el de la hermosa cinta de costumbres argentinas, editada por la Pampa Film, de Buenos Aires, titulada "Bajo el sol de la Pampa".

La gran serie en quince episodios "El reino secreto."

Y la sensacional cinta "La caída de los Romanoff", historia de la revolución rusa, última producción cinematográfica de los sucesos ocurridos en el imperio moscovita.

NIZA

En las tandas primera y tercera, una cinta cómica y el drama "Jugada doble"; en segunda y cuarta, "El superviviente."

FEBRERO
15
DEBUT DE PUBILLONES
VIERNES
Vuelve PUBILLONES siempre triunfante con nuevos artistas.
PUBILLONES tiene el mejor Circo de Cuba.
TEATRO NACIONAL
2d.-10

RECREO DE BELASCOAIN

Hoy empieza la exhibición de sensacionales películas de serie por los artistas más renombrados de la Cinematografía moderna, que tiene anunciadas esta Empresa.

La función empezará a las siete y media, con interesantes cintas dramáticas y cómicas.

En la segunda parte se exhibirá esta noche la extraordinaria cinta de exquisito arte e intensa emoción, titulada "Padre", creación del gran artista Zacconi, una de las primeras figuras del arte cinematográfico, de fama mundial.

El baile celebrado ayer tarde resultó brillantísimo. Asistieron más se setecientas parejas que rindieron brillante culto a Terpsícore.

El miércoles, 13, estreno de la interesante cinta "El ángel de los obreros", sensacional serie en 15 episodios.

Muy pronto, películas de la Bertini, Capozi y otros artistas de reconocida fama.

FAUSTO

En el elegante teatro de este nombre se anuncia para esta noche el siguiente programa:

En la primera tanda, películas cómicas.

En la segunda, doble, estreno de "Fascinación" hermosísima obra, interpretada por la estrella de la Comedia Francesa, Mme. Gabriela Robinne.

Y en la tercera, doble, estreno de "La flecha de oro", por Mary Corwin.

Mañana, continuación de "Ravengar" y estreno de "El proceso Clemenceau", por la notable artista Francesca Bertini.

El jueves próximo, otro estreno: "Galatea moderna", hermosísima producción de a Films de Arte Italiana.

Se preparan los estrenos de otras interesantes películas, entre las que figuran Flor de Primavera, Madame Talliem, por Lyda Borelli; Fascinación, por Gabriela Robinne; El Proceso Clemenceau, por Francesca Bertini; Carmen, por Margarita Silva; Flecha de oro, Juan José, El presagio, por Vera Vergani; Las dos marquesas, Tosca, por Francesca Bertini; Nana, por Tilde Kassay; Glorioso perdón y otras que oportunamente anunciaremos.

FORNOS

Repertorio selecto de Santos y Artigas.

En primara tanda, "Ataque de zeppelines"; en la segunda, "Juan José."

PRADO

Hoy comienzan en este teatro las tandas especiales a los cinco y cuarto y las matinées elegantes a las dos y media.

Este nuevo espectáculo que presenta la Empresa de Prado será, sin duda, muy bien acogido por el público.

"Marucha" es el título de la grandiosa producción cinematográfica que la acreditada Compañía Cinema Films de Pedro Roselló, estrenará en breve en el elegante y concurrido salón teatro Prado.

La cinta está basada en la conocida obra italiana de alta escuela literaria cuyo título es "Machiaccio."

"Marucha" está dividida en tres epopeyas que se titulan: "Marucha en la Universidad", "Marucha bohemia" y "Marucha mujer." El principal papel de "Marucha" está a cargo de la simpática y bella artista Fernanda Negri Pouguet, que se disputa en la actualidad con las conocidas actrices del arte mudo el primer puesto en el mundo cinematográfico, como soberana del arte del gesto.

En breve se estrenará la cinta "Los piratas sociales", en quince episodios, de la Cinema Films de Pedro Roselló.

A este estreno seguirá el "Nuevas aventuras de Stingaree", de la misma acreditada casa.

LARA

No hemos recibido programa para la función de esta noche.

FUNCION BENEFICA

A beneficio de los fondos para la fundación de la Sección de Beneficencia del Centro Valenciano de la Habana, se efectuará mañana en Payret una gran función extraordinaria, para la que se ha combinado el siguiente atractivo programa:

Primera parte

La zarzuela cómica en verso, en un acto y tres cuadros, letra de Miguel Echegaray y música del maestro Fernández Caballero, "Gigantes y Cabezudos."

Segunda parte

La zarzuela lírico dramática en un acto y tres cuadros, original y en prosa, de Ricardo R. Flores, música del maestro Vicente Peydró, "Carceleras", por Luisa Marsili, Esperanza Aguilar, Luis Antón, Lara, Forcadell, Banquells, etc.

Tercera parte

Acto de concierto en el que se ejecutarán los siguientes números:

Prólogo de la ópera "Payasos."

"La Partida" (conción del maestro Alvarez).

Jota "El Guitarrico", por el aplaudido barítono Vicente Ballester, acompañado al piano por el maestro Moisés Simons.

"O Paradiso", de la ópera "La Africana."

"Celeste Aida", de la ópera "Aida."

Romanza de la ópera "Pagliacci" por el aplaudido tenor Famadas acompañado al piano por el maestro Moisés Simons.

Himno a Valencia, del gran maestro Serrano, por todos los artistas y socios del Centro.

Ultima parte

La revista lírico fantástica en un acto, dividido en un prólogo, cuatro cuadros y un epílogo, original de Manuel Moncayo, música del maestro Penella, titulada "Las Musas Latinas", en cuyo desempeño toma parte toda la compañía.

Los precios para esta función son los siguientes:

Grillés con seis entradas	$14 00
Palcos con seis entradas	12 00
Luneta con entrada	1 50
Butaca con entrada	1 50
Entrada general	80
Delantero de tertulia con entrada	60
Delantero de cazuela con entrada	40
Entrada a tertulia	30
Entrada a cazuela	20

La función es corrida y comenzará a las ocho en punto.

"POR LA VICTORIA"

Una nueva obra de autores cubanos se estrenará próximamente en el teatro Payret, donde actúa con magnífico éxito la compañía de opereta y zarzuela española de la que son figuras principales Marina Ughetti, Luisa Marsili y el barítono Luis Antón.

Trátase de una revista en un acto, dividida en un prólogo y siete cuadros, libro de nuestros compañeros en la prensa José Holguera y Mario García Vélez, con música del maestro Alberto Soler, titulada "Por la victoria."

La nueva revista está escrita con gracejo, aprovechando los toques de la actualidad palpitante; tiene hermosas escenas llenas de color y vida, y su música es originalísima.

Los que conocen el libro de "Por la victoria", aseguran que tiene escenas y cuadros de gran valor teatral.

El maestro Soler es conocido únicamente por sus bellas canciones; pero no es esta la primera vez que acomete el trabajo de hacer una partitura seria. Ha escrito números de gran efecto, especialmente bailables, que serán muy bien ensayados y presentados por la dirección artística de Payret.

Como la producción nacional en obras teatrales no es mucha, desgraciadamente, el estreno de una nueva obra de Pepe Helguera y Mario García Vélez, dos luchadores en pro del teatro cubano propio, constituye un esfuerzo digno de todo encomio. Estos mismos autores se hicieron aplaudir no hace mucho en "La alegría que vuelve" y "Copos de nieve."

"Por la victoria" se está ensayando cuidadosamente y se presentará con decorado y vestuario nuevos.

LOS CIRCOS SANTOS Y ARTIGAS

Extraordinarios éxitos siguen obteniendo los Circos Azul y Rojo, de los populares empresarios Santos y Artigas.

El Circo Azul, dirigido por el señor Pablo Santos personalmente, es una compañía excelente, formada por los principales actos.

Este Circo actuará esta noche en Morón; mañana en Quince y Medio; el miércoles en Piedrecitas y el jueves en Florida.

El Circo Rojo, dirigido personalmente por el señor Jesús Artigas, es otra compañía de indiscutible mérito.

Este Circo actuará esta noche en San Luis; mañana en Guantánamo; el jueves en Caimanera.

NUEVA INGLATERRA

No hemos recibido programa.

"LA FLECHA DE ORO"

Los amantes del cinematógrafo están nuevamente de plácemes con motivo de estrenar Santos y Artigas esta noche—en el teatro Fausto—la notable cinta titulada "La Flecha de Oro", interpretada por Mary Corwin, una de las actrices más intrépidas.

En dicha película hay escenas de verdadero interés, que ponen en serio peligro la vida de la protagonista. Una de ellas consiste en pasar sobre un cable, a cuarenta piés de altura, en la que resultó herida gravemente, teniendo que guardar cama durante varios meses.

Mañana se estrenarán los episodios quinto y sexto de "Ravengar", comenzando la función a las ocho en punto, a consecuencia de exhibirse en la tercera tanda "El proceso Clemenceau", por Francesca Bertini, y tener que terminar a las once en punto, en cumplimiento de las ordenanzas municipales.

SARAH BERNHARDT

La insigne trágica debutará el día 19 de Febrero. La Rash, y su cuerpo de ballet ruso están en New York esperando la fecha de embarque.

La Compañía embarcará para la Habana el jueves 14 de Febrero.

Las obras del debut son: "Cleopatra" y "Del Teatro al Campo del Amor."

Precio de la luneta: ocho pesos. Palcos, cuarenta pesos. Grillés, sesenta pesos. (No quedan más que palcos de tercer piso). Butaca de entrada, seis pesos. Delantero de tertulia, tres pesos. Idem de cazuela, dos pesos.

En la Manzana de Gómez, Departamento número 205, (señor Alberto Ruiz), pueden adquirirse las localidades para la noche del debut, de nueve a once y de una a seis.

PELICULAS DE SANTOS Y ARTIGAS

Santos y Artigas estrenarán en breve una serie de películas que acaban de adquirir que son verdaderas joyas de la cinematografía moderna, interpretadas por los mejores y más notables artistas, ya conocidos del público habanero.

Entre ellas figuran las siguientes:

"María Tudor", por la notable actriz Juana Delvair.

"La flecha de oro", por Mari Corwin.

"Eva vengativa", película muy interesante, por Stazia Napierkowska.

"La cortina verde", por "La Pracsilla."

"Mártir", por Tilde Kassay y Gustavo Serena.

"París misterioso", por Olga Benetti y Gustavo Serena.

"La Perla del Ejército", por Pearl White.

"Tosca", por Francesca Bertini y Gustavo Serena.

"Flor de Primavera", por Pearl White.

Y otras más que oportunamente anunciaremos.

Anuncie sus MUEBLES Y PIANOS entre el texto de Vida Social de nuestro GRANDIOSO NUMERO EXTRAORDINARIO del próximo mes de Marzo.
Suscríbase al DIARIO DE LA MARINA y anúnciese en el DIARIO DE LA MARINA

Dr. J. LYON
DE LA FACULTAD DE PARIS
Especialista en la curación radical de las hemorroides, sin dolor ni empleo de anestésico, pudiendo el paciente continuar sus quehaceres.
Consultas de 1 a 3 p. m. diarias.
SOMERUELOS, 14, (ALTOS.)

TRIBUNALES Y FOLLETIN

"LA UNIVERSAL FILM MFG. Co."

Presenta la mejor y mas sensacional serie presentada hasta la fecha, titulada:

"EL AS ROJO"

De la que es protagonista MARIA WALCAMP, una de las más sugestivas figuras femenina que honran al género mímico, por su belleza y su arte, esta cinta encierra sorpresas extraordinarias en sus 17 episodios.

HOY, LUNES, 11 DE FEBRERO

c 1219 1d-11

TRIBUNALES

SALA PRIMERA

Juicio oral causa contra Miguel A. Sotolongo por infracción del Código Postal. Defensor: doctor Iampos.

Contra Cándido Salgado, por disparo.—Defensor: doctor Arango.

SALA SEGUNDA

Contra Luis Manuel Varona, por atentado. Defensor: doctor Mármol.

Contra Juan Nagriñat, por infracción de la Ley de Ferrocarriles. Defensor: doctor Díaz.

Contra Juan Alvarez, por lesiones. Defensor: doctor García Díaz.

SALA TERCERA

Contra Pedro Parreño, por estafa. Defensor: doctor Vieites.

Contra Agustín Hernández, por lesionado. Defensor: doctor Armas.

Contra Justo Robles, por homicidio. —Defensor: doctor Martínez.

Este. La Sociedad Centro Asturiano contra Manuel Rodríguez y otro. Menor cuantía. Ponente, Vivancos. Letrados: doctor Caiñas. Soubletts. Procuradores: Yañiz, Estrados.

Sur.—Jacobo Mujica, contra Celso Cuéllar del Río. Ejecutivo. Ponente, Presidente. Letrados: Dr. Carlos Varona. Zayas. Procurador: Daumi.

Sur.—Juan Saaverio, contra Miguel Saaverio. Menor cuantía. Ponente: Vandama. Letrados: doctor Alemán. Piedrahita. Procurador: Goenaga.

Este.—Oscar Pérez, hoy Alberto Carrillo, contra Juan Vázquez y otro. Incidente. Ponente, Vivancos Letrados, Prada, F. Bilbao. Castañeda. Procuradores, Parte. Llanusa, Parte.

Norte.—Amparo Wiltz, contra The Sun Life Assurance Company of Canadá. —Mayor cuantía. Ponente: Vandama. Letrados: Sánchez de Fuentes, Lucice Lamar. Procuradores: Chiner, Llama.

NOTIFICACIONES

Relación de las personas que tienen notificaciones en la Audiencia, mañana, lunes:

Letrados:

José R. Cano, José R. Villaverde, José L. García, Raul de Cárdenas, Ramiro F. Moris, José Perera Trujillo, Angel Fernández Larrinaga, Alfredo E. Valdés, Francisco Gutiérrez.

Procuradores:

Nicolás de Cárdenas, Granados, Llama, Espinosa, Barreal, Anngel V. Montiel, Tiburcio M. Barrera, Mazón, Srancisco Díaz, J. N. Arango, Claudio de Vicente, López Rincón, Reguera, Sterling, Enrique Alvarez, Pereira, Eduardo Arrojo.

Mandatarios y partes:

Fernando G. Tariche, Dolores Marteil, Juan Grau, Antonio Arjona, Raoul Rodríguez, eferino Alvarez, José Pardo, Fernanoe Pérez Muñoz, Alberto L. Langwith, Duarte, Miguel Saaverio, Félix Rodríguez, Ricardo Dávila, Eduardo V. Rodríguez, José Pérez, Henry Weiner, Ernesto Chacón.

LA MIXTURA DE CROSSMAN

Taratamiento interno adecuado para las enfermedades infecciosas de carácter reservado.

Serie Instructiva

No. 6. Cistitis

La cistitis, a la que también se llama "CATARRO DE LA VEJIGA," comprende varias formas de inflamación de la vejiga y es unas veces local y otras, particularmente en las formas agudas, originada por la propagación de la inflamación de las partes vecinas, en cuyo caso es conveniente, siempre que sea posible, combatir la causa concomitante; pero a la cistitis, cualquiera que sea su causa, ha de atenderse siguiendo un tratamiento adecuado para combatirla. La debilidad de la vejiga, el simple estado catarral de sus partes superficiales debido a la irritación, la congestión de las paredes de la vejiga y hasta formación de pus, junto con la presencia de gérmenes en la orina, son síntomas que indican un estado al que debe atenderse porque de ello proviene la irritación, la incontinencia de orina y que esta adquiera un color turbio y un olor desagradable.

El uso de la "MIXTURA DE CROSSMAN" está directamente indicado para combatir estos estados morbosos. Esta mixtura es diurética, diluye la orina y por consiguiente disminuye su acción arritante; también combate el desarrollo de los gérmenes patógenos, aliviando así otra de las causas productivas de irritación; es además un estimulante de las paredes de la vejiga ayudando a la economía a vencer el proceso morboso que la afecta. En realidad, su acción beneficiosa en los casos de cistitis es análoga a la que hace LA MIXTURA DE CROSSMAN, tan eficaz en los casos de uretritis, gota militar y en otros varios estados inflamatorios, peculiares a ambos sexos.

La MIXTURA DE CROSSMAN realiza lo que otros métodos de tratamiento prometen.

De venta en todas las Farmacias y Droguerías acreditadas.

Wright's Indian Vegetable Pill Co. Inc., Unicos Fabricantes y Garantizadores 272 Pearl Street, N. York.

Lauros para un cubano

NEMESIO ALVARE Y GOMEZ

Don Nemesio Alvare, el nunca bastante alabado vice cónsul de España en la coqueta Sagua la Grande, acaba de recibir una satisfacción grande, como grandes, inmensas son siempre las que los hijos proporcionan.

El joven Nemesio Alvare y Gómez, aprovechadísimo estudiante del Instituto Tecnológico de Boston, ha obtenido notas de sobresaliente en los exámenes de Ingeniería Mecánica.

Para los sagüeros, que conocen a Nemesito, que saben lo estudioso, lo bien educado y caballerito que ha sido siempre, no puede ser asombroso que con tanta facilidad haya triunfado en Estados Unidos, adueñándose al propio tiempo del afecto y las consideraciones más altas de sus profesores.

Ni un sagüero ha dejado de celebrar el triunfo de su convecino y el placer experimentado por sus padres. Los señores de Alvaré constituyen en Sagua una institución de nobles ejemplos. El hogar del vice cónsul de España, a cuyo brillo contribuyen una compañera excelentísima y unas hijas adorables, es un modelo de hogares cristianos, y el señor Alvaré, la voluntad más dispuesta para contribuir siempre a la cultura, al adelanto social y artístico, a cuanto sirva para engrandecer a aquella ciudad simpática, sencilla en su elegancia social, y atrayente en sumo grado para cuantos la visitan.

Nosotros que sabemos todo lo que valen los sagüeros, y en el adjetivo van mezclados cuantos allí viven sin diferencias nacionales.

Estamos seguros de que el triunfo de Nemesito Alvaré y Gómez ha sido un triunfo de todo Sagua.

Al querido y viejo amigo D. Nemesio, tan apreciado en esta casa, así como a su distinguidísima familia, vayan nuestras felicitaciones por el triunfo del hijo amado.

Que al regresar a la patria con un título tan honrosamente ganado encuentre todos los estímulos que merecen aquellos que a la patria dignifican con su inteligencia y con su conducta y más aún cuando se desenvuelven esas envidiables condiciones en país extranjero.

Es nuestro vehementísimo deseo.

El teatro cubano

Para ultimar los preparativos de la función que la Sociedad Teatro Cubano ofrecerá en los salones de la Sociedad del Vedado, se reunió aquella en la mañana de ayer, en sesión extraordinaria, bajo la presidencia del doctor Cuevas Zequeira y actuando de secretario él que lo es de la Sociedad, doctor Salvador Salazar, y con asistencia de los vocales señores Gerardo Betancourt, Emilio Teúma, Julián Sanz, Ponce de León, Cesar Carballo, Abelardo Sust, Ernesto Dihigo, Varona Toraya y Jesús Saiz de la Mora.

Se nombró una comisión compuesta por los señores Sanz, Betancourt, Ugarte y Saiz de la Mora, que visitará al señor Alcalde a fin de ver si es posible que la función pueda prolongarse hasta las doce de la noche.

El programa de la función, que se llevará a cabo el próximo lunes 18, consta de los siguientes números:

Apertura por el doctor Varona Suárez, Alcalde Municipal, discurso por el doctor Cuevas Zequeira, presidente del Teatro Cubano, varias escenas de "El Mendigo Rojo", la famosa obra de Joaquín Lorenzo Luaces: acto de concierto: cuatro números de piano por el profesor Falcón, dos números de violín por los maestros Zertucha y Lanz y en la tercera y última parte va la comedia original de Julián Sanz, "Mi novio".

Sabemos que no son muchas las localidades disponibles ya, y las personas que deseen algunas deben apresurarse a solicitarlas de los señores Salazar en la calle 5a. número 80, (teléfono F-4007); Julián Sanz, (Banco Nacional), y E. Dihigo, calle F número 177, Vedado. El precio de las localidades es de 60 centavos.

¿Necesita usted dinero? Lleve sus prendas a

LOS TRES HERMANOS

La casa que menos interés cobra.

Consulado, 94 y 96

Teléfono A-4775

BANCO HISPANO-AMERICANO

AVENIDA DE ITALIA, NUM. 102.

HABANA.

Cuentas Corrientes y de Ahorros.-Giros sobre todas las plazas del mundo.-Préstamos y pignoraciones.

Abonamos el 4 por 100 sobre cuentas de ahorros y abrimos cuenta por correo.

AVENIDA DE ITALIA, NUM. 102.

Américas Advertising Corp. A-2755.

Para las fiestas de carnaval

PAPEL "CREPE" PARA FLORES Y DISFRACES EN TODOS LOS COLORES.

GRAN REALIZACION DE CONFETTI Y SERPENTINAS VENTAS POR MAYOR Y MENOR:

Para las ventas al por mayor, pídanse precios y muestras.

LIBRERIA "CERVANTES", de RICARDO VELOSO

GALIANO, 62, (Esquina a Neptuno). APARTADO 1115. TELEFONO A-4958. HABANA.

c 971 alt 8d-1

¡¡Qué bien duerme ahora!!

Ya no sufre de asma, ya no se ahoga y duerme a pierna suelta, tomó

SANAHOGO

se alivió muy pronto y ya ha sanado del terrible mal.

QUE BUENA MEDICINA ES SANAHOGO, PARA LOS ASMATICOS SE CURAN TODOS

Se vende en todas las boticas. Depósito: EL CRISOL, Neptuno esq. a Manrique.

CENTRO GALLEGO

SECRETARIA

SECCION DE ORDEN

Organizada con motivo del 38o. aniversario de la fundación de la Sociedad, una **velada artístico-literaria**, en honor de los señores socios fundadores, se invita por este medio a los asociados para dicho acto, que se celebrará en el Salón de Fiestas de este Centro, el próximo lunes, día 11 del corriente mes, dando comienzo a las ocho y media de la noche.

Se hace presente que, conforme a lo estatuído, los señorss asociados deberán presentar, para tener acceso al local, el recibo correspondiente y el carnet de identificación.

Habana, 9 de Febrero de 1918.

—**José Gradaille**, Secretario general.

FOLLETIN 47

ROBERTO HUGO BENSON, Pbro.

LA TRAGEDIA DE LA REINA

TRADUCCION DIRECTA DEL INGLES POR

JUAN MATEOS, Pbro.

(De venta en la Librería de José Albela, Belascoain, 32-B. Teléfono A-5895)

(CONTINUA)

riguar ciertas cosas. Corriente: para el caso de que te saque a relucir algunas historias, voy a decirte lo que has de contestar a Maestre Brownrigg en el Colegio; que no era buen católico; que tú y yo le prendimos por conspirador, obligándole yo a tomar parte en ello como criado mío que eres, por más que no acababas de entender bien la razón de todo; que no has visto nunca el papel, ni sabes dónde para, ni tampoco lo que contiene. Ahora, vamos a ver como repites lo que vas a decir a la Princesa.

Tom reprodujo bastante bien las instrucciones de su amo, aunque con alguna precipitación; y antes que acabara de dar cuenta del ave, la lección quedó bien aprendida.

—Suponiendo que mi señora insista mucho, o te pregunte por el Maestre Ashton y demás,—concluyó Guido—haxte tonto y finge no entender. Me parece que la cosa no es difícil.

Luego comenzó a hablarle de música, preguntándol epor las canciones que tenía preparadas y encargándole que las cantara de la mejor manera posible. Al terminar la comida, el muchacho estaba ya bien aleccionado.

Salió, por fin éste del cuarto, y entonces Guido se avergonzó de haberle tratado tan rudamente, pero comprendió que era necesario. El natural sensible de Tom se hallaba en una edad demasiado peligrosa; si a la Princesa le ocurría explotar esta circunstancia, y no había duda de que sabría hacerlo a las mil maravillas, echaría luego por tierra todas las defensas de su secreto; Tom podría contar pormenores que Guido tenía empeño en ocultar; la Princesa sospechaba sin duda que los informes adquiridos por aquél, se referían al antiguo complot, pero no lo sabía a ciencia cierta, e importaba no decir una palabra. Lo que a él le correspondía,—pensaba Guido,—era infundir confianza para ver de averiguar lo posible y guardarse cuidadosamente sus noticias.—Indudablemente el asunto requería gran habilidad; y no tenía gracia que Tom le echara a perder el juego descubriendo a la parte contraria las principales cartas.

Hasta después de ponerse el sol, no llegó la comitiva de nuestros seis viajeros al mesón desde donde se veían los tejados de Hatsleid proyectándose sobre el cielo.

Los dos gentiles hombres habían marchado al frente, cabalgando, durante el camino entero, cincuenta metros delante de los criados; y Guido tuvo en su amigo Kearsley una compañía que le confortó y sirvió de gran consuelo. Comunicóle algo más acerca de la expedición que llevaban, y de los informes obtenidos de Brownrigg, así como también el hecho de hallarse el documento en poder de Monseñor Priuli, pero se abstuvo de darle a conocer la parte más importante del contenido. Ricardo tampoco lo preguntó; bastábale saber que era un arma contra la Princesa.

Nunca había echado de ver Guido anteriormente cuán profundo era el odio y aversión que su compañero profesaba a Isabel. Fuera por esta causa o por otra cualquiera, Kearsley había llegado a captarse las simpatías de nuestro gentilhombre. Las notas dominantes en el genio de aquél eran el desprecio, la animadversión y la desconfianza respecto de la mayoría de las personas que tropezaban con él, a pesar de no serle conocidas muchas de ellas sino de vista. Guido, sin embargo, gustaba de tenerle por amigo y confidente.

En Hatfield se les esperaba al parecer con alguna impaciencia, porque los portones, remutados en forma de arco, se abrieron rápidamente de par en par, tan luego como dieron su nombre; y un criado los acompañó con una hacha de viento desde la puerta hasta la fachada de occidente a lo largo de un gran patio cubierto de grava. La residencia de Hatfield era un inmenso edificio de ladrillo, guarnecido de multitud de contrafuertes y con amplios aleros en los tejados. En el camino Manton fijaba la vista con intranquila curiosidad en la doble fila de ventanas, todas ellas divididas por una columna que se levantaba en el centro de cada una, iluminadas en la parte inferior y obscuras en el remate; y entretanto se preguntaba en cuál de ellas tendría lugar la entrevista.

Mientras se apeaban, oyeron ruido de vajilla en el interior de la torre central.

—La Princesa está cenando, señor,—dijo el hombre.—A vos se os servirá en las habitaciones superiores.

Los dos gentileshombres y Tom—que por razón de ser el principal invitado debía cenar y dormir con ellos—fueron conducidos a través del patio interior a tomar la escalera de la izquierda; siguieron luego todo a lo largo de un corredor, subieron y bajaron algunos pequeños tramos de escalera y penetraron al fin en una pieza que parecía ser un recibimiento con puerta de entrada a otras habitaciones en el ángulo más lejano.

—Estamos en el dormitorio,—dijo el criado a Guido, dejando en el suelo el equipaje.

Quedóse pensativo un instante, y luego añadió:

—Pero aquí sólo hay dos camas, señor; no se me dijo que fueran necesarias tres.

—Pues son tres las que debe haber,—replicó secamente Guido;—podéis avisar a Maestre Pape que me conoce, si tenéis en ello alguna dificultad.

El hombre salió sin decir nada.

—No transigiremos con tales impertinencias,—repuso Guido.—La Princesa Isabel no es la dueña de esto en resumidas cuentas.

Comenzaron a vestirse en seguida, porque ignoraban lo que tardarían en ser llamados después de la cena, y antes que el criado volviera a decirles que la mesa estaba preparada en el cuarto contiguo y que no había dificultad por lo que a las camas se refería, Guido y Tom habían concluído de arreglarse.

Kearsley no se había tomado la molestia de traer su traje de gala; primero, porque la invitación de la Princesa para nada rezaba con él, y segundo, porque no le agradaba honrar a semejante mujer en ninguna forma. En cambio sus compañeros estaban elegantísimos.

Vestían parecidos uniformes con los colores reales, evrde y blanco. Guido lucía un jubón de seda galonado, con cuchilladas de terciopelo verde, ceñido por cinturón del mismo color, del que pendía a un lado la espada y al otro la daga. El vestido de Tom era de satín, también adornado de cuchilladas verdes, y completado por zapatos blancos; el birrete y golilla llevaban un pequeño broche de esmeraldas que su señor le había prestado. Era la segunda vez que se ponía este traje, y el muchacho no cabía en sí de satisfacción. Los dos gentileshombres no dejaron de encontrar agradable la figura que hacía mientras se ponía de puntillas estirándose con todas sus fuerzas para verse en el espejo, con las mejillas encendidas por la emoción y los ojos brillándole como dos carbunclos.

—¡Bah, basta de presumir!—dijo Manton en tono brusco.—Sentaos, Tom. La Princesa no desea veros, sino oiros.

No conversaron mucho durante la cena; la ansiosa inquietud que los oprimía no daba lugar a ello. En el patio inferior resonó un toque de trompetas seguido de la salida de la Princesa, y luego se oyó ruido de pasos y murmullo de conversaciones. Después, todo volvió a quedar en silencio. Con o dos veces se oyeron pisadas en el comedor exterior, y cinco minutos después de haber concluído la cena el criado entró a sacar los platos.

Guido temía que el muchacho olvidara su lección, y, así, le llevó al dormitorio con el pretexto de preparar los papeles de música, y se encerró allí con él.

—¿Te acuerdas de mis instrucciones? ¡Mucho cuidado ahora! Veamos si me repites lo que has de decir.

Tom obedeció, exponiendo lo mismo que su señor le había encargado.

—Y ni una palabra del Maestro Ashton, ni de Oxford,—añadió Guido.

—No, señor; lo tendré presente.

El gentilhombre le miró con expresión de duda, y entretanto se abrió la puerta de la habitación inmediata y alguien pronunció allí varias palabras.

—¡La música, muchacho! ¡Aprisa!—dijo en voz baja, y los dos salieron juntos con la bujía al encuentro del paje.

—Que baje en seguida el señor Bradshawe,—dijo el mensajero con aire ceñudo y mirando desdeñosamente a Tom de arriba abajo.

—Oyé, insolente monigote.—barbotó Kearsley sin poder contenerse;—¿es ese el modo que usa mi señora la Princesa para enviar recados a los gentileshombres de la Reina?

El paje retrocedió y se puso rojo como la grana.

—Perdón, señor. Su Alteza desea ver a Maese Bradshawe en la sala de recibir.

—Anda, Tom,—dijo el Maestro Manton, mirándole fijamente.

El muchacho respiró con fuerza como tomando aliento, echó una mirada de abrumado rdesprecio al emisario, se volvió un instante hacia su señor, dió un suspiro, y tomando el rollo de papeles salió de la pieza.

Nunca pudo figurarse Guido que había de hacérsele tan larga una hora pasada en el cómodo retiro de un cuarto elegante, adornado de tapices, provisto de selecta librería, con la chimenea irradiando un calorcillo confortante y la compañía de un amigo de toda confianza. Hasta media docena de veces se puso a escuchar a la puerta; en una ocasión la abrió, oyendo resonar en las galerías inferiores una magnífica voz de tiple. Luego corrió las cortinas y miró al exterior, donde brillaban en la obscuridad de la noche las prolongadas series de ventanas, a manera de ojos encendidos que contemplaban por entre los botareles del gran salón situado a su derecha, la negra silueta de la torre central y de las dos altas chimeneas.

Después volvía a sentarse y permanecer silencioso. Ricardo continuaba sin decir nada junto al hogar de la chimenea, con el rostro apoyado entre las manos y mirando al fuego de hito en hito. Que se aburría en aquella situación lo evidenciaban los repetidos bosteces que daba de cuando en cuando. Levantóse para tomar un libro y le dejó por breve tiempo, pero volvió a cogerle en su sitio, y se sentó en la misma postura que anteriormente.

Sin embargo, Guido pudo observar que su compañero estaba alerta y dispuesto a afrontar cualquier contingencia. Sentía vivos deseos de referirle la historia entera de su descubrimiento, pero se retrajo de hacerlo al pensar en lo que diría Monseñor Priuli. Aun sin eso, Manton experimentaba la impresión confortante que le producía aquel hombre de aspecto rudo y vigoroso, en cuyo rostro se marcaban las arrugas de los cuarenta años y los rasgos de un temperamento enérgico y decidido.

Luego se acordó del cardenal y de sus advertencias; del agudo ingenio de Monseñor Priuli; y por fin sus pensamientos volvieron a la consideración de lo presente. ¿Qué estaría sucediendo abajo? ¿Se habría conducido el muchacho con discreción?

Su congojoso desasosiego se calmó algún tanto, a pesar de la prueba que venía después, cuando apareció de nuevo el paje y con bastante mayor cortesía de la que había mostrado antes, anunció que la princesa Isabel esperaba a Maestre Manton en el recibidor.

Guido echó una mirada a Ricardo; pero éste levantó los ojos sin cambiar de posición, a la manera de un perro que despierta y no siente ganas de levantarse. Manton siguió al paje a lo largo del corredor por donde habían venido, bajó la gran escalera y torció a la derecha recorriendo varios pasillos. El muchacho abrió la puerta de un cuarto situado a la izquierda e introdujo en él a Guido; luego atravesó la pequeña pieza y salió por la otra puerta, dejando solo al gentilhombre.

En el momento de abrirse aquélla, salió una bocanada de aire caliente y rumor de risas mujeriles.

Después de un minuto de silencio, regresó el paje y con él la misma ráfaga de aire tibio y perfumado.

—Su Alteza os espera,—dijo esforzándose por contener la risa, y abrió la puerta.

III

Era una salita cuyo techo, muros y piso se hallaban revestidos de madera de ro-

SERVICIO CABLEGRAFICO MUNDIAL

PASTILLAS RESTAURADORAS
del Dr. FRANKLIN
Marca Velcas
Lo mejor de lo mejor
PARA LA SANGRE Y LOS NERVIOS
De venta en Farmacias y Droguerías.

NOTAS VARIAS DE LA GUERRA

(VIENE DE LA PRIMERA)

RELEVO DEL GENERAL CADORNA

París, Febrero 10.

Anúnciase que el General Cadorna, ex-Comandante en Jefe del ejército italiano, ha sido relevado del cargo de delegado de Italia en el Consejo Supremo de Guerra por el General Gaetano Giardino, segundo Jefe de Estado Mayor del General Díaz, actual Generalísimo de las tropas italianas.

En un despacho recibido ayer de Roma se decía que el General Giardino había sido designado para que asistiera a las sesiones del Consejo Supremo de Guerra en Versalles, pero no se indicaba que el General Cadorna fuera retirado como representante de Italia en dichas sesiones.

EL EJERCITO AMERICANO EN FRANCIA

Con el ejército mericano en Francia, Febrero 10, (por la Prensa Asociada.)

Un artillero americano fué muerto y otros cinco fueron heridos por granadas en la noche del sábado.

Los americanos regaron las trincheras enemigas con metralla durante todo el día de hoy. Ha habido bastante actividad de patrulla; pero no se han recibido noticias de haberse librado más encuentros.

LOS POZOS DE PETROLEO DE RUMANIA

Ginebra, Febrero 10.

El "Neue Zuricher Zeitung" dice que los alemanes han logrado hacer las debidas reparaciones y explotar nuevamente los pozos de petróleo en Rumania, que los ingleses averiaron seriamente antes de la retirada de los rumanos.

Los pozos de petróleo fueron destruídos por una misión militar británica bajo instrucciones del Cuartel General.

DEBE CONCEDERSE

Berna, Suiza, Febrero 10.

La Comisión Internacional de la Cruz Roja, ha dirigido un memorial a todos los ejércitos beligerantes, suplicándoles que abandonen el uso de gases asfixiantes, por común acuerdo, en sus operaciones militares.

¿ULTIMATUM ALEMAN A RUMANIA?

Londres, Febrero 10.

La Prensa Asociada ha sido informada que en los círculos rusos en Londres se ha recibido la confirmación de la noticia de haber enviado Alemania un ultimatum a Rumania. Dicha noticia dice que el ultimatum fué presentado el martes y venció ayer.

El Ministerio de Relaciones Exteriores tiene noticias de que el gabinete rumano dimitió el viernes.

Basel, Suiza, Febrero 10.

Los periódicos alemanes llegados aquí dicen que el Feld Mariscal von Mackensen envió un ultimatum al gobierno rumano el 6 del actual, exigiendo que se iniciaran las negociaciones de paz dentro del término de cuatro días. En vista de ello el gabinete rumano dimitió.

INVESTIGACION RIGOROSA

Campamento Dix, N. J. Febrero 10.

Hoy han llegado a este campamento varios agentes del Departamento de Justicia para iniciar una rigorosa investigación acerca de lo que muchos creen es un complot para envenenar a los soldados poniendo vidrio molido en los dulces. Los médicos están observando detenidamente todos los casos en los hospitales con el objeto de descubrir síntomas de envenenamiento; pero hasta ahora no se ha presentado ninguno.

Esta noche se decía que era probable que esas investigaciones se lleven a cabo en todos los campamentos de soldados en todo el país.

HABLA UN LABORISTA

Londres, Febrero 10.

Joseph Havelock Wilson, que durante muchos años fué miembro laborista del Parlamento inglés y hoy es Presidente General de la Unión Nacional de Marineros, hablando en un "mass meeting" celebrado anoche en conexión con la Liga de Marineros mercantes, dijo que mucho se había oído hablar recientemente acerca de las serias perturbaciones que era probable que surgiesen en el mundo obrero; pero que todo lo que se había dicho podía calificarse de absurdo. No había en las Islas Británicas hoy un hombre que hubiese estado en más íntimo contacto que él con los trabajadores de cuatro meses a esta parte. Desde el 20 de Septiembre ha dado más de 50 mitines, y en todos ellos los trabajadores se habían mostrado unidos y determinados a que se ponga fin a esta guerra con la derrota absoluta de los alemanes.

Los pacifistas alegaban que las clases altas vivían con gran pompa, mientras los pobres casi se morían de hambre. ¿Es eso cierto? El había invitado a Arthur Henderson, líder laborista en la Cámara de los Comunes a acompañarlo a recorrer el país para ver a esos pobres que se dice que se están muriendo de hambre. ¿Dónde están?

Se adoptó una resolución declarando un "boycott" de dos años, después de la guerra, contra todas las mercancías de origen alemán.

LA CUESTION IRLANDESA

Armagh, Irlanda, Febrero 10.

El Cardenal Logue, el Primado de Irlanda, en su epístola de Cuaresma, leída hoy en las iglesias de la Archidiócesis de Armagh, alude a la Convención irlandesa, declarando que su fracaso relegaría a Irlanda otra vez a los azares de alternativas de desorden y represión, destruyendo toda esperanza de progreso y prosperidad.

El Cardenal exhortó al pueblo para que pida perseverantemente al cielo que este esfuerzo termine con una solución completa y satisfactoria.

ESTADOS UNIDOS

(Cable de la Prensa Asociada recibido por el hilo directo).

EL CORONEL ROOSEVELT

New York, Febrero 10.

El coronel Roosevelt sigue mejorando y sus médicos opinan que su completo restablecimiento es solo cuestión de tiempo. El siguiente boletín fué publicado en el Hospital, poco después del medio día:

"El coronel Roosevelt sigue mejorando. Temperatura y pulso son normales. Los síntomas alarmantes en su oído han desaparecido y ya no hay indicios de que sea necesario operarle nuevamente. Aunque el coronel Roosevelt sufrirá, probablemente, agudos dolores durante unos días, los médicos creen que se restablecerá por completo. Lo único que necesita ahora es quietud y descanso."

El doctor Arthur B. Duel, especialista de ojos y oídos que está a cargo del caso, pasó unos veinte minutos con el distinguido enfermo. A última hora declaró que no había ocurrido cambio en el estado del Coronel desde que se publicó el boletín de la mañana.

La señora Roosevelt recibió el siguiente cablegrama del Rey Jorge de Inglaterra:

"La Reina y yo sentimos la enfermedad del coronel Roosevelt y esperamos que pronto recupere la salud."

Infinidad de personas visitaron hoy el hospital para preguntar por la salud del enfermo.

DIEZ DEFUNCIONES

Washington, Febrero 10.

Diez defunciones debidas a causas naturales y ocurridas entre los miembros de las fuerzas expedicionarias americanas se anunciaron hoy por el general Pershing.

CUMPLEAÑOS DE EDISON

New York, Febrero 10.

Thomas A. Edison cumplirá mañana 71 años. No habrá fiesta en Menlo Park, hogar de Edison, según se dice, porque el gran inventor está demasiado ocupado en sus trabajos para el Gobierno de los Estados Unidos y no puede pasar un día sin hacer nada.

Su natalicio no se olvidará, sin embargo. Los miembros de la "Association of Edison Pioneer", compuesta de compañeros de Mr. Edison en trabajos eléctricos en 1885, y que se formó en esta ciudad el 24 de Enero, se reunirán aquí para almorzar juntos en celebración del cumpleaños de Edison, aunque el inventor no asistirá al banquete.

EN EL CONGRESO AMERICANO

Washington, Febrero 10.

El Congreso dedicará su atención esta semana a la legislación ferrocarrilera y a la relativa a la organización de la guerra.

Tal como ha sido enmendado por las comisiones, el proyecto de ley regulando la operación por el Gobierno de los ferrocarriles durante la guerra será presentado ante el Senado y la Cámara mañana. Los líders proyectan consideración no interrumpida de la medida hasta que se disponga finalmente de ella, probablemente dentro de dos o tres semanas.

En el Senado, aunque el proyecto de ley ferrocarrilero tendrá la prioridad, es probable que, a virtud de las reglas para la libertad del debate, la guerra sea un tema de diaria discusión en la Alta Cámara.

El nuevo elemento de la controversia, o sea el proyecto de ley enviado al Senado por el Presidente Wilson, proponiendo conceder plenas facultades al Presidente para la reorganización y coordinación de los departamentos y el personal del Gobierno, será considerado mañana por la Comisión Judicial del Senado. Se espera que sea sometido a una Subcomisión, presidida probablemente por el senador Overman, que fué quien presentó la medida.

El Secretario Baker irá probablemente al Capitolio otra vez durante la semana para discutir confidencialmente ante la Comisión de Asuntos Militares la perspectiva del tonelaje para transportes, en la cual funda su esperanza de enviar un millón y medio de tropas americanas a Europa este año. La Comisión se propone dar por terminada su investigación general esta semana.

La proposición del Secretario Mc Adoo para crear una corporación financiera de la guerra con un capital de $500,000,000 y facultades para lanzar una emisión de $4,000,000,000 para las finanzas de la guerra y otras industrias esenciales, se pondrá a discusión mañana en la Comisión de Medios y Arbitrios de la Cámara, y el Secretario Mc Adoo comparecerá nuevamente ante la Comisión financiera del Senado en defensa de su proyecto.

Es probable que tanto el Senado como la Cámara prescindan temporalmente de los asuntos ferrocarrileros y otros durante la semana para considerar nueva e importante legislación sobre el ejército. En la Cámara se ha fijado para el miércoles la votación sobre el proyecto de ley relativo a "los extranjeros morosos", en virtud del cual los extranjeros estarán sujetos al reclutamiento, sin esperar a que terminen las negociaciones diplomáticas que el Secretario Lansing está llevando a cabo con las naciones afectadas. En el Senado el Presidente Chamberlain, de la Comisión de Asuntos Militares, se propone obtener que se disponga de las medidas del Departamento de Guerra para la inscripción de los jóvenes que hayan cumplido 21 años, facultando al Presidente para reclutar a peritos industriales o agrícolas, así como de otros proyectos de ley militar de menor importancia. Espera la pronta adopción de estas medidas, con casi ninguna oposición.

Tanto el Senado como la Cámara suspenderán sus sesiones el martes para la observancia usual del cumpleaños de Lincoln, mediante la lectura del discurso de Gettysburg.

HONRANDO A SULLIVAN

New York, Febrero 10.

Hoy se celebraron en esta ciudad honras fúnebres en memoria del difunto John L. Sullivan, ex-campeón de peso completo de América.

La iglesia estaba llena de amigos personales del difunto gladiador y de hombres y mujeres cuyos nombres figuran prominentemente en el mundo teatral y deportivo.

Los oradores, entre ellos "Jack" Mc Auliffe, alabaron la conducta del famoso ex-pugilista.

PARA ESO
"ALLIANCE FENIX"
AGENCIA DE AGENCIAS
APARTADO 1933. HABANA. TELF. A-7444.
No Comprar, Ni Gestionar,
Ni Contratar, Sin Preguntar.
"ALLIANCE FENIX", Contestar
Después de
Averiguar
Comparar
Ajustar
y Aquilatar.
S..... que viven en..... desea que "ALLIANCE FENIX" le conteste a la mayor brevedad respecto a lo que a continuación se expresa:
Contestación gratis a los lectores del DIARIO DE LA MARINA

¡CUIDE SU FORD!
Acelerador automático de pies
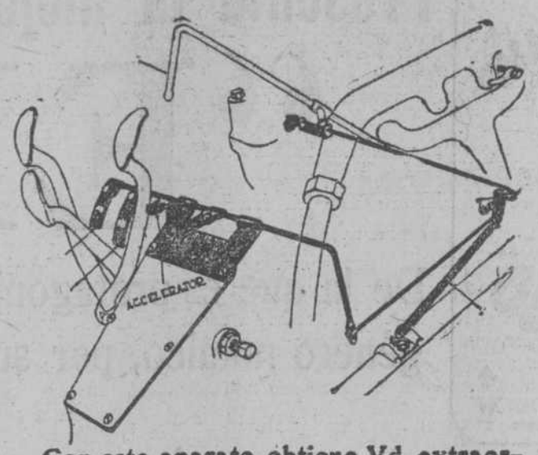

Con este aparato obtiene Vd. extraordinaria economía de gasolina. Es indispensable en lugares en que el tráfico es grande. Precio: $3-50.
G. PETRICCIONE
Actomóviles y Accesorios en General.
Marina, 64. Habana. — Jagüey, 15.
Santiago de Cuba.

LOS SUPERVIVIENTES DEL "TUSCANIA"

Washington, Febrero 10.

Mil ochocientos treinta y dos nombres de soldados americanos salvados del "Tuscania" se habían anunciado anoche al Departamento de la Guerra. Falta saber de 345 más que iban a bordo. No ha llegado al Departamento informe oficial ninguno que altere el cálculo según el cual todos menos 113 se salvaron; pero los nombres han estado llegando lentamente por el cable y no se sabe a punto fijo cuándo estará la lista completa.

Con los nombres hasta aquí recibidos y la lista de pasajeros del vapor perdido, la Prensa Asociada ha podido calcular el número de aquellos cuyo paradero todavía se ignora. Probablemente más de 200 de estos se hallan salvos en Irlanda y en breve se dará cuenta de ellos.

MEDIDA JUSTIFICADDA

Chicago, Febrero 10.

Se han distribuído quinientos rifles entre la policía de Chicago y se han organizado patrullas en automóviles para que persigan a las partidas de bandoleros y ladrones armados que vienen aterrorizando a los vecinos de esta ciudad desde hace tiempo. Esta medida se ha tomado en vista de ser inadecuados los métodos empleados por la policía para hacerle frente a la ola de crímenes que azota actualmente a esta ciudad, la cual ha dado por resultado muchos casos de asesinatos y de robos.

Las sociedades cívicas y los funcionarios de la ciudad se han unido para pedirle al Gobernador Lowden que suspenda las licencias concediendo la libertad, bajo vigilancia de la policía, de conocidos criminales. Dícese que dichos criminales tan pronto salen de las cárceles regresan a Chicago y son los verdaderos responsables de los crímenes ocurridos en esta ciudad recientemente.

RESERVA DE OBREROS

Washington, Febrero 10.

Una tentativa para alistar por lo menos millón y cuarto de obreros adiestrados en los arsenales como reserva voluntaria, se hará esta semana por la Corporación de la Flota de Emergencia, por medio de los Consejos de Defensa. La semana se le designará con el nombre de "Semana de inscripción" en todos los Estados. El objeto es establecer una reserva de obreros adiestrados para que puedan acudir a prestar servicios en los arsenales cuando sea necesario.

EL RESUMEN DEL DEPARTAMENTO DE LA GUERRA

Washington, Febrero 10.

El desenvolvimiento de la diferida ofensiva alemana en Occidente con motivo de las acometidas de reconocimientos lanzadas durante la pasada semana alrededor de Cambrai y en otros puntos, se sugiere como una posibilidad en el resumen semanal publicado esta noche por el Departamento de la Guerra. Hasta ahora, sin embargo, a pesar de los combates solamente se han librado ataques de carácter local.

En el resumen se da cuenta del torpedeo del vapor "Tuscania", que llevaba 2,100 soldados americanos, y atribúyese la comparativa pequeña pérdida de vidas, calculada en 113 hombres, a la excelente disciplina de los soldados y a la eficiencia de sus jefes. Exprésase profundo agradecimiento por los trabajos de salvamento realizados por la marina británica.

Describiendo las actividades de las tropas americanas en el sector del frente de Lorena, el Departamento dice que han demostrado estar bien preparadas para la tarea y rápidamente se van acostumbrando a la guerra de trincheras.

ESTACION INCENDIADA

Newark, N. J., Febrero 10.

La estación para el traslado de carga del Lehigh Valley, en Oak Island, ha sido destruída por un incendio hoy, en las primeras horas del día. Un edificio de oficinas de dos pisos y un anfién cubierto fueron consumidos por las llamas, junto con cinco carros de carga llenos de mercanías y trece vacíos.

Los directores del ferrocarril dijeron esta noche que la obra de reconstruir la estación ya había empezado. La pérdida se calcula en $200,000. El origen del fuego no se ha determinado.

BUENA NOTICIA

Washington, Febrero 10.

El Este observará mañana lo que los funcionarios de la Administración de Combustible dicen será su último "lunes sin calor". Ya se han dado órdenes suspendiendo la prohibición en ocho Estados del Sur, y los referidos funcionarios creen que con el buen tiempo de los últimos días y la consiguiente mejora en el tráfico ferroviario será innecesario que se siga cumpliendo en ninguna parte la orden limitando el uso de combustible.

SIGUEN LAS PROHIBICIONES

Washington, Febrero 10.

La Junta de Comercio de Guerra ha agregado hoy a la lista de mercancías que no pueden exportarse a ningún país, sin permiso, los siguientes artículos: macarrones, spaghetti, fideos, tallarines y galletas. Todos los productos hechos de trigo, harina de centeno o de maíz; planchas de acero y de hierro, hornos de acero, goma y todos los artículos que contengan goma.

LA NUEVA ORGANIZACION DEL DEPARTAMENTO DE LA GUERRA

Washington, Febrero 10.

Esta noche dió a la publicidad el Secretario Baker una orden general esbozando la nueva organización del Departamento de la Guerra, dándoles amplios poderes en sus respectivas esferas de acción a los auxiliares del Jefe de Estado Mayor, que se hallan al mando de las cinco divisiones de que se compone el Estado Mayor en la nueva organización.

Los Jefes de Secciones, Cuerpos y otras agencias del establecimiento militar deberán comunicarse directamente con los jefes de las divisiones del Estado Mayor.

La orden recalca la autoridad del Jefe de Estado Mayor, el cual, junto con el Consejo de Guerra, es el asesor inmediato del Secretario de la Guerra en todos los asuntos relacionados con el establecimiento militar. El Mayor General Peyton C. March, nombrado para sustituir al Mayor General Biddle, el cual ha estado actuando de Jefe de Estado Mayor durante la ausencia del general Bliss, se hará cargo de la Jefatura del Estado Mayor. El general Bliss continuará ostentando el título de Jefe de Estado Mayor, por ahora, mientras represente a los Estados Unidos en el Consejo Supremo de Guerra en Europa, y el general March será designado Jefe interino.

En los círculos militares se rumora que el Inspector General de provisiones y adquisiciones para el ejército será ascendido a General y Jefe de la División de adquisiciones y provisiones para el ejército, cuyo cargo desempeña actualmente el brigadier general Pierce.

CONVENCIO NRUSA EN NEW YORK

Nueva York, Febrero 10.

El perverso y pertinaz esfuerzo realizado hoy por los Bolsheviki para romper la convención de Todas las Rusias en sesión fracasó. Manifestaciones tumultuosas hechas por los radicales, no lograron quebrantar la determinación de los conservadores, que se habían reunido de todas las regiones del país para adoptar acuerdos expresados claramente sus opiniones acerca del actual gobierno de Rusia.

Leon Martin, Presidente interino de la Convención, abandonó su asiento y dijo a los intrusos que se habían congregado en la entrada del salón que si persistían en sus esfuerzos para romper el mitin, los Bolsheviki de Nueva York serían desechos por las reservas de policía. Un vigilante especial, en traje de paisano, pero con una gran chapa, hizo una demostración de lo que podía hacer un solo policía. Obtuvo bastante éxito en su empeño.

Después de una prolongada y tempestuosa disputa, finalmente se llegó a un arreglo por el cual los Bolsheviki entraron en el salón después de prestar juramento de que no harían ruido de ninguna especie.

Cuando la sesión estuvo en marcha, el Presidente Semenoffsky, presentóe resoluciones bosquejando los propósitos de la colonia rusa en los Estados Unidos.

En dichas resoluciones se protesta contra los métodos empleados por los Bolsheviki, "quienes por la fuerza y con la punta de las bayonetas desean establecer su propio gobierno". Se demanda que los "soviets" de los soldados se unan con los "soviets" de los comerciantes y también con todas las potencias inmediatas de la Asamblea Constituyente. También se pide la terminación de la guerra civil en Rusia y que se empleen los métodos pacíficos para establecer un gobierno estable. También se pide que se reconozcan los derechos de las pequeñas naciones y a las que estén bajo el poder de Rusia que se les otorgue el derecho del gobierno propio.

DE MEJICO

(Cable de la Prensa Asociada recibido por el hilo directo).

AVIADOR MUERTO

Fort Worth, Tejas, Febrero 10.

El cadete Joseph Daniel Bronson, de 24 años de edad, del Real Cuerpo de Aviación, pereció ayer tarde al caer su aeroplano desde una altura de 300 pies, en el campo de Benbrook.

COMIERON VIDRIO PULVERIZADO

Waco, Tejas, Febrero 10.

Una mezcla de vidrio pulverizado y de forraje causó la muerte de 17 caballos de una compañía del ejército americano que llegó a esta ciudad ayer, procedente del Fuerte Oglethorpe, Georgia, según anuncian las autoridades militares.

Los caballos fueron encontrados muertos en los carros, y al examinarse el alimento que se les había dado, se halló el vidrio pulverizado.

Los agentes del gobierno han emprendido una investigación.

DIVERSAS NOTICIAS CABLEGRAFICAS

(Cable de la Prensa Asociada recibido por el hilo directo).

CONTRABANDISTA DETENIDO

Copenhague, Febrero 10.

Félix Bell, que dice ser americano, ha sido arrestado y se le acusa de ser el jefe de un grupo que pretendía entrar de contrabando caucho y otros productos prohibidos de Dinamarca a Suecia.

Una aclaración

El señor Arquímedes Carnot y Zayas, empleado de la Compañía Torrance y Portal, nos ha visitado rogándonos hagamos constar que él fué quien descubrió a los autores del hurto de arena a la citada Compañía no siendo por tanto acusado, sino acusador.

NOTICIAS DE POLICIA

EMBRIAGUEZ Y ESCANDALO

El vigilante 680, M. González, de la Segunda Estación, arrestó ayer a Petrona García Jorge, de 69 años y cuyas demás generales se desconocen.

La acusa de promover escándalo en Paula, entre Compostela y Habana.

Reconocida en el primer Centro de Socorro, por el doctor Escandell, se hallaba en completo estado de embriaguez, siendo enviada al vivac.

MALTRATO

Juana Valiente Valdés, vecina de Damas 63, interesó del vigilante 1406, E. Gómez, de la cuarta Estación, la detención de su amante Juan Travieso Somoarriba, del propio domicilio.

Lo acusa de haberla maltratado, produciéndole escoriaciones en el brazo izquierdo, de las que fué reconocida por el doctor Escandell en el primer Centro de Socorro.

Ingresó en el vivac.

AL VIVAC

La Segunda Estación de Policía remitió ayer al vivac a Emilio Casas Miranda, vecino de Picota.

Lo acusa de formar escándalo en la calle Sol, haciéndole luego resistencia al extremo de verse precisado a ponerle las esposas.

El acusado negó los cargos.

EL QUE HUYE...

Los vigilante 929, N. Laguardia, y 1282, J. Rodríguez, arrestaron ayer a Evangelio Pérez, vecino de Guanabacoa y Julio García Pérez, sin domicilio.

Al mandarlos detener en Plácido el vigilante Laguardia, por habérseles hecho sospechosos, emprendieron la fuga.

A los pitos de auxilio acudió el vigilante Rodríguez, logrando detenerlos.

Manifestaron que corrían por gusto y fueron enviados al vivac.

ESCANDALO

Por el vigilante 1410, C. Martínez, fué arrestado ayer Amadeo Pérez Díaz, dependiente y vecino de San Rafael y Basarrate.

Lo acusa Concepción Martínez Taboada camarera y vecina de Compostela 132, de pretender entrar a la fuerza en su domicilio, dando lugar al consiguiente escándalo. Reconocido en el primer Centro de Socorro por el doctor Portela, resultó hallarse en estado de embriaguez y fué enviado al vivac.

DENUNCIA DE OTRO ESCANDALO

El vigilante 295, C. López, arrestó ayer a María Valdés Gonzáles; Generosa Vázquez Diéguez y Joseda Fernández Valdés, vecinas todas de Soi 32.

Las acusa de haber promovido escándalo en dicho lugar, cosa que las citadas mujeres niegan.

DAÑOS

El asiático Luis Chao, establecido en Jesús María 19, interesó del vigilante 1[illegible] F. Espinosa, el arresto de Manuel Valdemunde, del número 17 de dicha calle.

Lo acusa de que al jugar a la pelota le rompió con ésta el farol del establecimiento, que aprecia en $28.

Negó los cargos.

La fundación del Centro Gallego

BANQUETE A LOS FUNDADORES VELADA

Nuestro cariñoso amigo el señor Francisco Pego Pita, Presidente entusiasta del Comité Ejecutivo de tan vigoroso Centro, nos invita atentamente al banquete-homenaje con que el citado organismo festeja a sus socios fundadores en el aniversario glorioso de la fundación; de lo que un día fué sueño de almas románticas; de lo que hoy es la cumbre galaica.

Lugar; el elegante Hotel Florida. Hora: siete de la noche. Después del banquete los señores del Ejecutivo y los fundadores se trasladarán al Centro para asistir a la velada conmemorativa. Velada que ha despertado gran entusiasmo.

PUBILLONES

NUEVA TEMPORADA

Definitivamente el popular empresario ha fijado la fecha del viernes 15 de Febrero para su reaparición en el gran teatro Nacional, donde volveremos a admirar a la deliciosa Lady Alice con su maravillosa colección de perros, gatos, palomas y ratones amaestrados; Le Fleur en su admirable salto de espaldas a cincuenta pies de altura; los espléndidos malabaristas hermanos Evans; los leones africanos de Lukens; el famoso saltarín Curren, que solo tiene una pierna; los ecuestres Stickneys; la simpática alambrista Margot y el inolvidable cuarteto de la gracia, los Reyes Magos de la alegría, adorados siempre por los niños: Pito, Tití, Alfred y Emerita, acompañados del ingenioso perrito "León". Como números nuevos, en la primera noche debutará el proyectador de sombras Dornelly. Es un acto muy fino y de verdadera habilidad. También se presentará por primera vez Mr. Troutt, el "Submarino humano" que ejecuta mil diabluras en un tanque lleno de agua. Es uno de los números más emocionantes y sensacionales que hayan desfilado por nuestra pista.

Pubillones con el otro circo se halla actualmente en Santiago de Cuba, donde sus triunfos han sido tan resonantes como los alcanzados en la Habana. En las funciones que llevan dadas se ha agotado todo el papel. Nuestro corresponsal en Oriente ha enviado varios telegramas hablando del éxito obtenido por el invicto Pubillones. ¡Y el invencible Pubillones vuelve! Los niños están de enhorabuena y los grandes también, porque tienen un espectáculo donde pasar las noches de tedio, tan fastidiosas ahora que falta el alumbrado y se cierran los cafés. Pubillones será el obligado refugio. Los habaneros buscarán elespectáculo pubilloniano, como eu pan.

La nueva temporada será pródiga en sensaciones. Cada vapor de la Ward Line que llegue al puerto traerá nuevos artistas.

Esta nueva temporada del grandioso Pubillones, del triunfal empresario, del mago de la cartera y de los brillantes, es la más rotunda prueba de su pujanza económica, de sus tiunfos artísticos, de sus grandes victorias deempresario. Dos temporadas en un año, es el más grande record establecido en el mundo de la pista.

¡Avanti, Pubillones!

LA MILICIA JOSEFINA

LOS SIETE DOMINGOS

Heraldos y niñas de la Milicia Josefina, que dan guardia de honor al Patriarca San José, en la función de los Siete Domingos.

Tres años han transcurrido desde la fundación de la Milicia Josefina en el templo de la Merced, y en este corto tiempo ha alcanzado ver en sus filas a 1.300 entusiastas josefinos, distribuidos en 42 coros, que diariamente y sin cesar impetran del Padre Virginal de Jesús, que este es el fin de su fundación, el remedio para los males y tribulaciones que afligen a la Iglesia y al Romano Pontífice, la salvación de Cuba, en particular la ciudad de la Habana, llamada a ser en época no lejana, una gran metrópoli del mundo, no solo por sus actividades humanas, sino que por entusiasmo y ardor josefino.

Ya véis, pues, queridos josefinos, cuán nobles y laudables son los fines y propósitos de la Milicia Josefina establecida en la Iglesia de la Merced, pero por lo mismo que son nobles y laudables no debemos circunscribirnos y limitarnos a pedir tan solo por Cuba y la Habana, sino que siendo obra de amor y caridad, y no teniendo estos dos atributos patria ni frontera, debemos también pedir y rogar por toda la cristiandad, por la conversión de todos los pecadores y por la conversión y salvación del mundo.

Muy poco se necesita para pertenecer a la Milicia Josefina basta tan solo con dar el nombre señas del domicilio, pueblo y provincia, enviándolos al Director de dicha Asociación, y comprometerse durante un día de cada mes, a los que se quiera, a hacer durante una hora, media o un cuarto de hora solamente, guardia de Honor ante la prodigiosa imagen que se venera en la iglesia de la Merced, y rogar por los fines ya indicados. Si esto no es posible, o buenamente no se puede hacer esta guardia de Honor en esta iglesia, se podrá suplir visitando otra cualquiera imagen de San José, que se venere en la Iglesia o capilla donde resida el asociado; y si tampoco esto fuera posible, porque sus ocupaciones u otras causas se lo impidan, bastará que con el corazón y la mente, desde su casa, fábrica o taller u oficina donde trabaje, se una a las oraciones de todos los demás josefinos.

Pueden pertenecer a esta Milicia, indistintamente, señoras y caballeros formándose coros de 19, separadamente unos de otras, como se hace e la Habana. Nada obliga bajo pecado ni nada se pide. Sólo oraciones que sin cesar suban, como aromático incienso al trono del Virginal Padre de Jesús, para que desarme el brazo de la divina justicia y cesen las calamidades presentes y se disipen los negros nubarrones precursores de próximas y terribles tempestades.

¿Que esto constituye para muchos un pequeño sacrificio?

Oh, amigos míos, tengamos presente que los tiempos que venimos atravesando son de acción, oración y sacrificio.

Los pecados actuales cubren la tierra y no tienen nombres ni número, forman inmensa montaña que llega hasta los cielos, y ¿no es de tener un castigo horrendo? Cuando la medida está colmada le basta a Dios un momento para que ciudades enteras queden envueltas entre escombros y cenizas de fuego, o se abran las cataratas del cielo y los pueblos prevaricadores queden sumergidos bajo sus aguas.

¿No véis esas grandes catástrofes que, de algunos años a esta parte se vienen sucediendo de una manera aterradora, esas ciudades populosas que en un momento desaparecen por el terremoto o el fuego devastador del volcán, esos náufragos, choques de trenes, ciclones y las guerras? ¿Y qué son sino avisos celestiales, señales de otros castigos mayores que irremisiblemente vendrán si no nos enmendamos y hacemos penitencia?

Pues bien, San José parece colocado por Dios en estos tiempos como faro donde todos debemos dirigir la vista desde este mar borrascoso y como puerto seguro en donde debemos buscar nuestro refugio, si no queremos perecer. San José, es el Santo por excelencia y de un modo particularísimo de la Habana, donde ha sentado sus reales y donde quiere ser adorado y ensalzado de una manera especial.

Deseando la Congregación de la Milicia Josefina, cuidar y atender a sus numerosos asociados no solo en vida, sino también en la hora de la muerte, y después de ella, la Directiva ha acordado concederle, tendido, entierro y panteón en cuanto al cuerpo, y tres misas en su fallecimiento, y después las de San Gregorio, en sufragio del alma.

Entre sus fiestas principales, figura la de los Siete Domingos, cada uno de los cuales, es un solemne homenaje a San José.

Los del presente año, son a modo de rogativa especialísima, para alcanzar del Señor la paz del mundo, por la poderosa protección de San José.

El anterior domingo se ha celebrado solemnemente el Segundo. A las siete de la mañana el R. P. Ibáñez, celebró el Santo Sacrificio de la Misa, distribuyendo el Pan de los Angeles. Se acercaron a comulgar, no solo los milicianos del Santo Patriarca, sino otros muchos de sus devotos, que concurren a honrarle en compañía de los fervorosos milicianos.

Altamente ejemplar y conmovedor, es presenciar una tan numerosa comunión, fomentando así la Comunión frecuente.

El maestro Saurí, organista del templo, interpretó bellos motetes.

A las ocho expuesto, el Santísimo Sacramento, se celebró la Misa solemne, en el altar mayor, primorosamente adornado, así como el de San José, por el hermano Tovar.

El maestro Saurí ejecutó la parte musical, con la maestría que él sabe hacerlo.

Predcó el activo y celoso Director de la Milicia Josefina, inflamando los corazones en el fuego del amor a San José.

Concluida la misa solemne, se verificó la reserva del Santísimo Sacramento.

En estos cultos, ofició de Preste, el R. P. Carlos Roqueta.

A las nueve se ofreció el santo sacrificio de la misa, en el altar del Santo Patriarca.

Durante el augusto sacrificio, el rezo y meditación de los Siete Domingos, dieron guardia de honor al Santo Patriarca, las niñas josefinas, Rosita y Mercedes Lasa, Edelmira Ballate, Néstora Alonso, Lidia López, Carmen Barcos, Raquel Daz, Julia y Dolores Sánchez, Otilia Barreras Tinita Méndez y Rosario Reyes, vestidas de ángeles, capitaneadas por los Heraldos señoritas Rosa América Alvarez y Leopoldina Fonseca.

Se verificó después de la misa, el acto conmovedor de ofrecer un artístico lirio a San José, siendo saludado con ternísimas poesías, por su guardia de angeles.

Concluyo el hermoso y piadosísimo acto con la Marcha Triunfal de San José.

Nuestra felicitación a la Milicia Josefina, por el segundo triunfo alcanzado en el segundo domingo de los Sieto de San José.

Un Miliciano Josefino.

Primera Aparición de la Santísima Virgen en la Gruta de Massabielle

Hacía pues, dos semanas que Bernardita había regresado al hogar paterno. Apenado al ver la endeble apariencia de la niña y, sobre todo, por el asma que padecía, su madre prodigábale cuidados particulares.

En tanto que los otros hijos de Soubirous no llevaban más que unos rudos zuecos, ella usaba además gruesas medias; mientras sus hermanos corrían libremente por fuera de casa, ella estaba ocupada en los quehaceres del interior, por más que habituada al aire libre sentía el verse siempre recluida en el interior de la casa.

Era el día de Jueves Gordo; acababan de dar las once, y las pobres gentes carecían de leña para calentar su comida.

—Anda a recogerla en la orilla del Gave, o e nlos terrenos del dominio público, dijo la madre a su segunda hija María.

María se calzó sus zuecos, mientras la contemplaba con ávidos ojos su hermana mayor, la pastorcita de Bartrés.

—Permitidme que la acompañe, dijo esta por último a su madre. Yo también recogeré mi atadillo de leña.

—No, contestó su madre; tienes tos y te haría daño.

Otra niña de una casa vecina, muchacha de unos quince años, llamada Juana Abadie, entró a la sazón, disponiéndose a ir igualmente a coger leña; insistió con ella en su petición y todas juntas lograron convencer a la madre, que cedió por fin a sus ruegos.

La niña llevaba en aquel momento, según es costumbre entre las aldeanas del mediodía de Francia, cubierta su cabeza con un pañuelo anudado hacia un lado.

Esto no pareció suficiente a la madre.

—Ponte tu caperuza, le dijo.

La caperuza es una prenda muy gracilsn, peculiar, a las razas pirenaicas, que participa a la vez de cofia y de capa corta: está formada por una especie de cogulla de tela muy fuerte; blanca unas veces como el vellón de los corderos y otras de un vivo encarnado, que cubre la cabeza volviendo a caer hacia atrás, sobre l aespalda, hasta la cintura.

Vestida Bernardita con su traje negro, usado y remendado, cubierto su delicado semblante con la caperuza blanca que resguardaba su cabeza y caja sobre sus espaldas, encerrados sus pies en groseros zuecos, cautivaba el corazón, aún más que los ojos, con su inocente y rústica gracia.

A esto contribuía no poco su pobre constitución física, que le daba el aspecto de una niña de once años.

La pequeña caravana dirigióse a las orillas del Gave, al pie de la roca Massabielle, y se puso a buscar algunos trozos de leña seca para el hogar de su casa.

Juana y María descubrieron multitud de ramas secas, caídas de los diversos arbustos que brotaban acá y allá en las hendiduras de la roca, y alegres con aquel hallazgo, quitáronse prontamente los zurcos de madera y atravesaron el arroyo.

—¡Qué fría está el agua! dijeron al llegar a la orilla, y volvieron a calzarse sus zuecos.

El agua del arroyo procedía de la nieve que coronaba las montañas vecinas.

Bernardita sentía alguna dificultad en atravesar aquella corriente; llevaba medias, en tanto que Juana y María sólo tenían puestos sus zuecos y necesitaba quitárselas. Padecía, además, del asma.

Ante la exclamación de su scompañeras temió el frío del agua.

—Tirad dos o tres piedras grandes en medio de la corriente, para que pueda pasarla sin mojarme, les dijo.

Las pequeñas leñadoras no quisieron distraerse ni perder el tiempo.

—Haz como nosotras, le respondieron.

Descálzate.

Bernardita se resignó.

Y sentándose en una peña que tenía inmediata, principió a descalzarse.

Serían próximamente las doce del día.

Hallábase en aptitud de quitarse la primera media, cuando oyó en torno suyo como el ruido de una ráfaga de viento que se levantaba en la pradera, con no sé qué carácter de irresistible poder.

Bernardita miró en torno suyo y nada vió; las ramas de los chopos de las orillas del Gare estaban quietas. Reinaba la más completa calma.

La niña se puso de nuevo a descalzarse.

En aquel momento el impetuoso ruido de misterioso viento dejóse sentir de nuevo.

Bernardita levantó la cabeza, miró hacia donde había sentido el ruido y lanzó, o más bien, quiso lanzar un grito, que es ahogó en su garganta. Un espectáculo inaudito acababa de presentarse a sus ojos. Instantáneamente cogió en sus manos el rosario y cayó de rodillas.

Sobre la gruta ante la cual Juana y María, encorvadas hacia la tierra se ocupaban en llenar sus delantales con las ramitas secas que encontrban, en un nicho rústico formado por la Naturaleza en la roca de Massabielle, manteníase de pie, rodeada de una claridad sobrehumana, una mujer de incomparaple esplendor.

Aquella señora de una belleza celestial conreía a la niña, que la miraba. Lejos de causar terror atraía irresistiblemente e infundía confianza. Su estatura era mediana. Parecía joven y tenía la gracia de los veinte años; aunque en sus facciones se mezclaban, en cierto modo, las bellezas de las cuatro estaciones de la vida humana. Sus vestiduras eran blancas como la nieve que corona las crestas de aquellas montañas. La falda larga y rozagante dejaba asomar los pies, que descansaban sobre la roca y hollaban ligeramente la rama de un rosal silvestre. Sobre cada uno de aquellos pies virginales se entreabría una rosa encarnada.

Por delante un cinturón azul como el cielo y medio anudado alrededor del cuerpo, colgaba en dos largas fajas, que casi llefaban al nacimiento de los pies. Por detrás, envolviendo en sus pliegues la espalda y lo alto de los brazos, un velo blanco fijado en torno a la cabeza, bajaba casi hasta la oria de su vestido.

Un rosario de cuentas blancas, como gotas de leche engarzadas en oro, pendía de sus manos juntas con fervor, a la altura del pecho. Los labios de aquell aSeñora de incomparable hermosura permanecían cerrados.

Aquella maravillosa aparición miraba a Bernardita, que, según se ha dicho, en su sobrecogimiento había caído de rodillas instintivamente.

Bernardita estaba en éxtasi. En su simplicidad de campesina, no comprendiendo nada de lo que ante ella pasaba, su primer cuidado fué hacer la señal de la cruz, pero su mano no pudo llegar a la frente.

Entonces la Señora, sonriendo con más ternura, empezó a santiguarse, y Bernardita un poco más alentada hízolo también, y empezó a rezar el rosario: "Padre nuestro...; 'Dios ae salve María llena eres de gracia..."

La buena Señora escuchó enamorada estas oraciones, y a la última palabra del rosario desapareció.

La escena que acabamos de anrrar había durado unos quince minutos.

(Concluirá.)

UN CATOLICO.

APUNTACIONES

Los vigilante 1104 y 678, de la quinta Estación, arrestaron ayer noche a Adolfo Rodríguez Valdés, por serle sospechoso de hacer apuntaciones.

Además lo acusan de faltas y resistencia.

Valdés acusa a los vigilante de maltratos.

Telegramas de la Isla

JUEGO DE BASE BALL

Matanzas, Febrero 10. 7'20 p. m.

El juego celebrado hoy en esta ciudad, entre los Cuban Stars y el Habana, fué ganado por el primero, con anotación de tres carreras por una.

El Corresponsal.

EL PREMIO MAYOR EN PALMA SORIANO

Palma Soriano, Febrero 10.

La casa Cusine, de Palma Soriano, vendió el número 17,733, agraciado con el premio mayor. Todo bien distribuído entre personas necesitadas.

El Corresponsal.

ESTRENO DE "DOREYA" EN CIENFUEGOS

Cienfuegos, Febrero 11, 1 a. m.

"Doreya", la ópera de Sánchez Fuentes y Cabrisas, fué cantada esta noche con grandioso éxito.

Los autores, el maestro Polacco y los artistas fueron ovacionados.

El Liceo ofreció a los autores un champagne de honor en el que reinó delirante entusiasmo.

El Corresponsal.

Carta de agradecimiento

Lo sseñores Whitner y Real, del Comité de la Cruz Roja Cubana y Americana, han remitido al señor Alberto Ruiz, distinguido compañero en el periodismo, la siguiente carta, que gustosamente publicamos a continuación:

"Enero 28.

Señor Alberto Ruiz.—"El Mnndo."—Habana.

Muy señor nuestro:

A nombre de las organizaciones respectivamente representadas por los que suscriben, rogamos a usted se sirva aceptar el testimonio de agradecimiento por su valiosa ayuda concediendo a favor del programa del beneficio de la Cruz Roja, sus derechos de publicación de anuncio, cuyo beneficio fué celebrado en la noche del 18 de los corrientes en el Teatro Nacional, y también por su eficaz cooperación en todos sentidos, incluyendo la atención dada por "El Mundo" en sus columnas a ese beneficio.

Aprovechamos esta oportunidad para reiterar a usted nuestra mejor consideración, y repetirnos de usted muy atentamente,

Cruz Roja Americana, Capítulo de la Habana, W. M. Whitner, Chairman Finance Committee.

Cruz Roja Cubana, E. F. Real, Chairman Finance Committee.

La organización de los colonos de la Habana

LA DELEGACION DE SAN NICOLAS

Ayer se reunieron los colonos del término municipal y después de un cambio de impresiones se nombró la Junta Municipal siguiente:

Presidente: José Gómez Acosta.

Vice: Juan Ignacio de la Torre.

Secretario: Antonio María Jacobino. Tesorero: Claudio Fernández y vocales: Marcelino Pérez López; Julio Velasco; Pedro Pérez Guerra; José Benicio Díaz; Fernando Sosa; Máximo Pérez Guerra; Rogelio Sosa López; Julio Velázquez; Amelio Pérez López; Andrés Mato; Lucio Borges Collazo y José Isabel Rodríguez.

Necrología

Han fallecido:

En Matanzas: don Manuel Gil Caminero, Cónsul que fué de Santo Domingo en aquella ciudad.

En Banes, Oriente, don Apelio Artigas Zaldívar.

En Santiago de Cuba: don Modesto Ros y Rodríguez.

Cosas que debemos saber

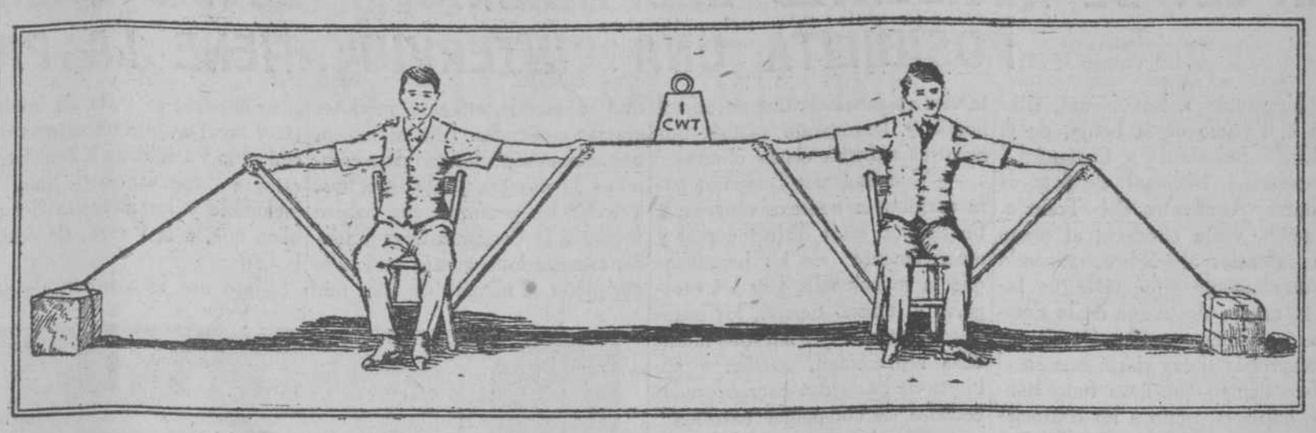

Abreviaturas usadas en castellano.
Algunas sabrosas frutas de gran consumo.
Las naranjas, de rico jugo y bello color, y los refrescantes limones.
Las bananas, frutas de gran valor alimenticio.
Las ananás, de gusto exquisito.
Los dorados racimos de uvas.
Los dátiles, de carne dulce y agradable.
Los higos.
Las manzanas.
Las ciruelas.
Los melocotones de piel fina y bellosa.
Los melones de fresquísima pulpa.
Las grosellas, de sabor agridulce.
Zarzamoras y Frambuesas.
Las jugosas peras y las rojas cerezas.
Algunos monumentos famosos.
Un famoso monumento de Londres dedicado a la memoria del Rey Alberto.
Monumento dedicado al Almirante inglés Nelson.
La Gran Puerta de los Leones que se creyó obra de gigantes.
A lo largo de la costa.
Los puertos.
Cómo se construyen los puertos.
Los Diques defensores de la costa.
Un puerto en construcción.
Un puerto artificial y otro natural.
Defensa de los puertos.
Cabalgando sobre ruedas de aire. —Historia de un escarabajo y de un tubo de gomas.
Marcando el caucho; la planta común del caucho; vista de una plantación en Malasia; un recogedor; extrayendo el jugo del árbol de la goma; recogiendo la goma; árboles gigantescos que producen el caucho, en Ceilán.
Cómo cría perlas una ostra.
Cómo de la tierra se obtienen los alfileres.
Cómo desenterramos la luz solar. —Historia de un pedazo de carbón.
Cómo guardamos nuestros tesoros.
Cómo obtenemos el hielo.
Cómo se construye un cesto de mimbre.
Cómo se construye un faro.
Cómo se envía un telegrama.
Cómo se hace el calzado.
Cómo se hacen los ladrillos.
Cómo se hacen los mapas.
Cómo viajaban nuestros antepasados.
Cuatro palabras sobre escultura.
De dónde procede el azúcar.
De dónde procede el vidrio.
De dónde procede la luz del gas.
De qué modo aprendieron los hombres a escribir.
De qué modo averiguamos lo que ocurrió en tiempos remotos.
De qué modo se obtiene el petróleo.
En qué consiste el petróleo para el alumbrado.
De qué modo se obtenía, al principio, el petróleo.
Cómo empezó a usarse el petróleo para quemar.
De qué modo fué preparado el primer pozo.
Las regiones petrolíferas se pueblan rápidamente.
Los últimos días del coronel Drake.
Un fósforo basta para causar un terrible incendio.
El "torpedeo" de un pozo.
Transporte del petróleo por conductos subterráneos.
Los productos maravillosos del petróleo.
El bananero y sus frutas.
Crecimiento y fructificación del banano.
Otras utilidades del banano.
Plantación y crecimiento.
Riego de los bananales.
Recolección de la banana.
Transportes de las bananas.
Exportación de la banana.
Exportación de la banana.
Cómo se disponen los racimos.
Los barcos de vapor y la telegrafía a través del Océano.
Un pintor fué quien construyó el primer barco de vapor.
El caucho.
El cinematógrafo y sus secretos.
La magia.
La ilusión.
Algunas otras maravillas.
La mariposa humana.
El frío, artífice maravilloso.
El libro.
El maravilloso instinto de los animales.
El pan y la mantequilla.
En los abismos del mar.
Nuevo traje salvavida, el buxo vestido, al fondo del mar, la campana que suena debajo de mar.
Historia del alumbrado.
Historia del microscopio.
Historia de los tapices antiguos.
Historia del paraguas.
Historia del piano.
Cómo se empieza a construir; las cuerdas que producen las notas; el marco de hierro; afinamiento de las cuerdas; los martinetes.
Historia del reloj.
Historia del té y su cultivo.
Historia de un abrigo de pieles.
Historia de un tenedor y un cuchillo.

Muestra este grabado cómo está distribuído el peso de un puente, e ilustra lo que los ingenieros llaman el principio del contra peso. Cada uno de los dos hombres sostiene dos bastones; el exterior está fijo a un peso que lo reduce a la inmovilidad, y el interior a las sillas que ocupan los dos hombres. En la parte superior de estos dos bastones interiores se extiende otro bastón cargado con un peso de 50 kilos. A pesar de ello, los hombres no sienten carga alguna; representan dos pares de brazos en los puentes pertenecientes a este sistema.

Hay mil y un asuntos que, aunque son de la vida cotidiana no todos sabemos acerca de ellos todo lo que debiéramos.

Por ejemplo: todos usamos a diario vestidos, calzado, objetos de loza, de vidrio, de caucho, de hierro, etc.; todos consumimos azúcar, pan y mantequilla, (cuando podemos obtenerla), sal, frutas, hielo, pescado; todos conocemos las perlas, el carbón, el petróleo, los tenedores y cuchillos, el fonógrafo, el teléfono, el cinematógrafo, el piano, el reloj, el paraguas, los alfileres, los encajes, los tapices, los libros, las cerillas, las bicicletas, la máquina de coser, etc., etc., pero nuestros conocimientos de esas muchas cosas (y de tantísimas otras) suele ser superficial, imperfecto, hasta equivocado, con frecuencia.

En "Cosas que debemos saber," una de las catorce secciones que componen "El Tesoro de la Juventud," se dedican numerosos artículos, repletos de ilustraciones, a tratar cumplidamente de todas esas materias. También hay muchos artículos que se ocupan de temas igualmente informativos y útiles: de las abreviaturas de uso más frecuente en nuestro idioma, de los monumentos más famosos del mundo, de cómo se hacen los mapas, de cómo se construyen los faros, de cómo se envían los telegramas, de cómo se viajaba en los tiempos pasados; de la escultura, de la pintura, de la luz del gas, del instinto de los animales, del microscopio, de los buques de vapor, de la marina de guerra, de las banderas, de la aeronáutica, de la construcción de los grandes puentes, de los submarinos, de los acueductos, de los ferrocarriles y en suma, de cuanto pueda a uno ocurrírsele.

Esta sección no sólo vendrá a aumentar considerablemente nuestro caudal de conocimientos, sino también servirá de ejercicio mental, tanto a los niños como a los adultos, desarrollando así todo el hábito de la investigación y el análisis.

La lista de ambos lados de este material, dará una idea del variado interés que esta sección ofrece. Más de mil grabados y diagramas ilustran el texto de "Cosas que debemos saber."

Arreglado para sostener el interés

Los conocimientos acumulados en "El Tesoro" están divididos en catorce grandes secciones, con los siguientes títulos:

La Historia de la Tierra.	El Libro de los "Por qué".
Los Países y sus costumbres.	Narraciones interesantes.
El Libro de la América Latina.	Animales y Plantas.
Historia de los Libros célebres.	La Poesía.
El Libro de Nuestra Vida.	Hombres y Mujeres célebres.
Juegos y Pasatiempos.	El Libro de los Hechos Heróicos.

El Libro de las Leccio-nes recreativas.

En vez de colocar cada sección en un volumen separado, se han distribuído de tal manera, que cada sección aparezca en casi todos los volúmenos.

De este modo los veinte volúmenes de que se compone la obra, son igualmente interesantes e igualmente valiosos. El niño es llevado de un asunto a otro sin fatigarse.

Los más prominentes psicólogos convienen en que el promedio de los niños no pueden mantener fija su atención más que un corto tiempo, principalmente cuando el asunto requiere una atención concentrada. Después de treinta minutos, más o menos, su interés decae y entonces, un período de descanso o un cambio de asunto debe seguir.

De acuerdo con estos principios, los asuntos en esta obra, son tratados en artículos de diferente longitud y ninguna sección es tan larga que pueda fatigar la capacidad mental de un niño. Cada artículo está completo en sí mismo y comienza en un punto de verdadero interés.

Tan sencilla, tan amena, es la exposición y desarrollo de los asuntos, que el profundo principio básico en que esta obra descansa, no se advierte al principio más que en los resultados: los niños se afanan tanto en su trabajo que parecen magnetizados, se les olvida hasta la hora de comer por continuar la lectura de estas encantadoras historias de hechos verdaderos, más interesantes aún que las de ficción.

Una advertencia

En esta serie de anuncios que describen las diferentes secciones de "El Tesoro" las ilustraciones que aparecen son hechas muy sencillas y apropiadamente para imprimir en papel de los diarios.

En la obra propia, los grabados son muy superiores siendo impresos en papel de obra de la primera clase. Por ejemplo: el grabado inserto arriba, es reproducido de un dibujo de pluma copiado del grabado en la obra el cual fué tomado fotográficamente. En total, "El Tesoro" contiene más de 7,000 ilustraciones, y unas 200 láminas en colores.

Envíe el cupón Hoy

Si no puede visitar la Exposición del "Tesoro" en O'Reilly, 94, Habana, llene el cupón aquí inserto y envíelo por correo para recibir el Opúsculo que da amplios detalles con páginas de muestras y numerosos grabados en colores y en negro, tomados de la obra.

La caja parlante.
La casa flotante.
La conquista de las fuerzas naturales.
La exploración de un desierto.
La fabricación del hierro y del acero.
La historia de la bicicleta.
La industria del algodón.
La máquina de coser.
La primera invención americana para el progreso en el cosido; parte que tomaron en el desarrollo un inglés, un francés y un alemán; Elias Howe y la primera máquina de coser realmente práctica.
La maravillosa labor de la araña.
La marina de guerra.
La pastilla de chocolate.
La perforación de los Alpes.
La pesca.
La pluma estilográfica.
La Sal de la Tierra.
Las banderas de las naciones.
Las esponjas.
Las maravillas de la nieve.
Las maravillas del imán.
Las maravillas del teléfono.
La verdadera riqueza de una nación.
Las monedas; división del bronce en discos; las tiras de metal; lento pase de los peniques; el horno; el hombre por cuyas manos pasan todos los peniques; la máquina contadora.
La vida de la Tierra.
Locuciones latinas y extranjeras de uso frecuente en nuestro idioma.
Lo que puede hacer un cañón de grueso calibre.
Los barcos de vapor y la telegrafía a través de los océanos.
Los primeros barcos de vapor.
El vapor de Fulton y las burlas de las gentes.
Por qué se permitió que uno de los primeros barcos de vapor fuese destruído.
Un pobre artesano que confundió la ciencia de los sabios.
Nuevos barcos de vapor.
La primera travesía del Atlántico en un barco de vapor y de velas.
La navegación a vapor facilitó el tendido de cables submarinos.
Los "boy-scouts" o exploradores. —Promesa y Código de los exploradores; transcendencia de la obra del escutismo; resultados obtenidos hasta ahora.
Los encajes y su fabricación a máquina.
Los navegantes del aire.
Los puentes.
Los tesoros ocultos de la tierra.
Los utensilios de loza.
Maravillas de la navegación submarina.
Modo de conocer la hora.
Nada tan bueno como el cuero.
¿Qué debe hacerse en caso de incendio?
Una caja llena de luz.
Unas cuantas palabras acerca de la pintura.
Un río debajo de una ciudad.
Un tren es una gran maravilla.
Un trozo de cuerda.
Preparación del cáñamo.
Antiguo sistema de fabricar cuerda.
Procedimiento moderno.
Hilado del cáñamo.
Peinado del cáñamo.
Devanado y almacenado de la hilaza alquitranada.
La cuerda terminada.
Un vaso de agua.
Vivimos rodeados de misterios.
Maravillas que se ocultan en torno nuestro y cambios admirables que sin cesar se suceden.
Las puertas del mundo invisible van abriéndose poco a poco.
Los hombres más sabios sólo han llegado hasta el umbral de un mundo nuevo de fuerzas invisibles.
El reconocimiento de la limitación de nuestro saber es un estímulo para la investigación.
Esterilidad de las experiencias de Hughes, y felices resultados de las de Hertz.
Arboles enanos del Japón.

Exposición del "Tesoro" O'Reilly 94. Habana

Cortar y remitir hoy mismo.

Fecha.....

W. M. JACKSON. Apartado 2129, Habana.

Sírvase enviarme gratis y porte pago el Opúsculo descriptivo del "Tesoro de la Juventud." Mar. 2|11

Nombre.....

Profesión.....

Dirección.....

UNA VISITA INTERESANTISIMA

LA LEY DE ACCIDENTES DEL TRABAJO Y EL MUTUALISMO.-LA ELOCUENCIA DE LOS HECHOS IMPOSIBILITA UNA "INTERVIU".-TIENE LA PALABRA LA "MEMORIA ANUAL."

Llegamos a las oficinas, sitas en el Palacio de la Lonja, de la "Unión Industrial y Comercial," Asociación Nacional de Seguros Contra Accidentes del Trabajo. Nuestra visita obedecía al deseo de informar al público, creyendo honradamente dispensarle un favor, acerca de lo que de la Compañía habíamos oído. Queríamos comprobar si era cierto que en el poco tiempo que lleva funcionando había devuelto a los coasociados nada menos que un 20 por 100 del total de cuotas percibidas, caso que nos parecía insólito...

El señor Ramón Planiol, Presidente de la Compañía, nos recibió amablemente, como acostumbra recibir a cuantos a él se acercan por cualquier motivo. Nos escuchó y nos dijo: "Nada tengo que decir." Y alargándonos la "Memoria Anual," añadió: "Esta lo dice todo: lo que hablara yo resultaría o parco o demasiado lírico si le parece a usted; lea, y comente."

Recogimos la "Memoria;" la reproducimos y por ser ella sobradamente elocuente suprimimos comentarios por aquello de que "ello se alaba solo."

Esta Asociación fué creada para dar cumplimiento a la vigente Ley de Accidentes del Trabajo, sancionada el día 12 de junio de 1916 y puesta en observancia el 16 de diciembre del propio año.

Con anterioridad a la promulgación de esa ley, varios industriales que venían siguiendo con suma atención la discusión y aprobación de la misma, en nuestros Cuerpos co-legisladores, concibieron la idea de asociarse a fin de evitar que a la sombra de ley tan beneficiosa y humanitaria, surgiera la especulación, a costa de los obligados a realizar el seguro.

Los señores Ernesto B. Calbó y Pedro Sánchez Gómez, a quienes cupo el honor de iniciar esta idea, se apresuraron a poner sus probadas energías al servicio de tan loable empresa, y el éxito coronó sus empeños en el espacio de breves días.

Comunicaron sus propósitos a los señores Pablo Martínez, Manuel Gómez, Victoriano González y Sebastián Benejam, y luego de cambiar entre sí algunas impresiones, se convocó por los señores Calbó y Sánchez Gómez a una asamblea de industriales y comerciantes, que se reunió en el salón de juntas de la Lonja del Comercio de la Habana, benévolamente cedido por su digno Presidente, señor Enrique Margarit. En el acta de esa reunión inicial, aparecen los nombres de los concurrentes a ella; y aquí se reproducen los acuerdos que en medio del mayor entusiasmo allí se tomaron:

—"Hacer presente a los Poderes Públicos, que los industriales han visto con suma complacencia la Ley de Accidentes del Trabajo, que de manera sabia y prudente viene a satisfacer una necesidad honda y largamente sentida por nuestras sufridas clases obreras."

—"Constituir una Compañía para asegurar a nuestros obreros, a fin de que éstos disfruten real y efectivamente de los beneficios que la mencionada Ley les otorga, y al mismo tiempo, los cuantiosos intereses que nuestras industrias representan, queden a cubierto de bastardas e inmoderadas codicias de compañías extrañas."

—"Nombrar una comisión con amplios poderes, para que seguidamente comience a realizar las gestiones necesarias para organizar y constituir la Compañía a que se refiere el acuerdo precedente. Para integrar esta comisión son nombrados por aclamación, juntamente con los iniciadores Calbó y Sánchez Gómez, los señores Ramón Planiol, Vicente González Nokey, Victoriano González de Torres, Manuel Gómez, Sebastián Benejam y Pablo Martínez."

—"Cuando la comisión finalice los trabajos de organización y constitución de manera firme y definitiva, que se le encomiendan en el acuerdo anterior, convocará nuevamente a los reunidos para darles cuenta de su gestión."

—"Un amplio voto de confianza para que la comisión nombrada pueda ser aumentada por sí misma, con los industriales o profesionales que estime necesarios o convenientes."

—"Acercarse al Hon. señor Presidente de la República y al señor Secretario de Agricultura, Comercio y Trabajo, para exponer al primero el agrado que les ha producido la sanción de la Ley de Accidentes del Trabajo, y al segundo, para obtener intervención en la comisión que ha de redactar el reglamento de esa ley."

Posteriormente, aquella comisión nombró para que la presidiera, al señor Ramón Planiol; para que actuara como Secretario, al señor Manuel Gómez, y para que la asesorara con sus conocimientos en la materia, al doctor Agapito del Busto y Fonte, que desde un principio venía colaborando con los iniciadores de la idea.

No haremos aquí mención de las gestiones y labores de esa comisión, porque de ellas conoció la Asamblea General que, convocada por la misma, se efectuó en el salón de juntas de la Lonja del Comercio de la Habana el día 28 de aquel propio mes de junio. La sola lectura de dicha acta, en la que constan las manifestaciones hechas por distinguidos y prestigiosos miembros de la Industria y el Comercio, evidenciaron la eficiente labor acertadamente realizada. Es de justicia consignar, sin embargo, que la cooperación espontáneamente prestada a todos esos trabajos preparatorios por los señores Presidente de la Lonja del Comercio de la Habana, y Presidente de la Asociación de Importadores de Víveres al Por Mayor, fué tan eficaz y estimable, que se acordó en acta rendirles gracias especiales. Esta asamblea, por aclamación, designó para componer la primera Junta Directiva, a todas las personas que habían formado la Comisión Organizadora, agregándoles cuatro más para completar el número de doce que fijan los Estatutos, recién aprobados entonces.

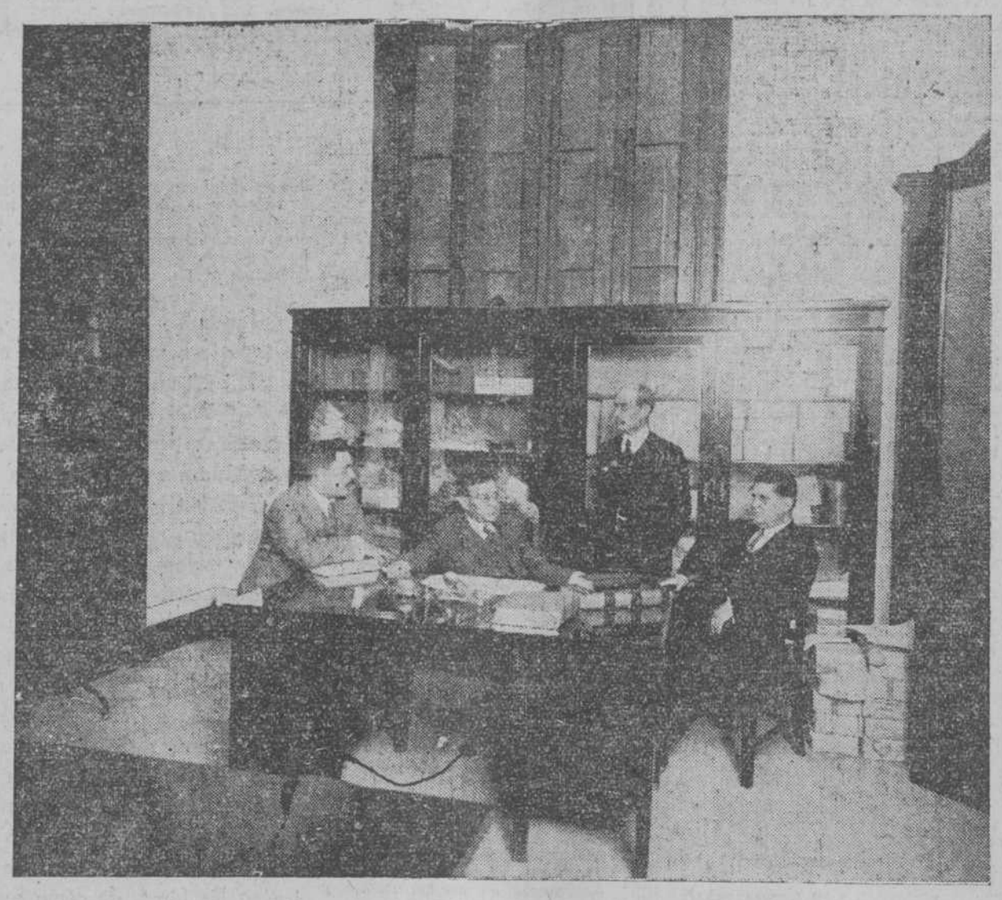

En la presidencia..

Esa primera Directiva, procedió a su propia organización y a proveer los cargos y empleos que a su juicio reclamaba la buena marcha de la incipiente Asociación. con el resultado que sigue:

Presidente, Ramón Planiol.

Primer Vicepresidente, Pedro Sánchez Gómez.

Segundo Vicepresidente, Pablo Martínez Diaz.

Interventor, Manuel Gómez.

Vocales propietarios: Ernesto B. Calbó; Vicente González Nokey; Sebastián Benejam; Victoriano González; Antonio Sánchez de Bustamante; Ladislao Diaz; Ramón Argüelles de Busto y Angel Barros.

Vocales suplentes: Angel Estrugo; Luis Dediot; Teodoro Ros; Enrique Aldabó; Luis M. Santeiro y Angel Velo.

Secretario: Doctor Agapito del Busto.

Letrado Consultor: Doctor José María Collantes.

Abogado para Asuntos Judiciales: Lic. José López Pérez.

Médico Director: Doctor Gustavo de los Reyes.

Adrede hacemos gracia de la pormenorización de dificultades con que se tropezó a los comienzos, porque es cosa averiguada que toda empresa nueva tropiece con ellas, máxime si como en el caso nuestro, se trata de implantar y sacar avante un sistema desconocido y tendiente a conciliar la estricta observancia de una ley ineludible y los intereses del público que, a la fuerza, de acatarla tiene.

Grato nos es afirmar, no obstante, que con el sistema mutualista elegido por nosotros, nos ha sido dable allanar cuantas rémoras oponíanse al progreso y marcha ascendente de la Asociación, los que han quedado comprobados de manera incontestable, con el aumento continuo de seguros registrados y con la devolución que conforme a lo mandado en nuestros Estatutos, pronto llevárase a cabo en la crecida proporción de UN VEINTE POR CIENTO del total de cuotas percibidas; proporción nada común ni en los más lucrativos negocios, que hay que atribuir, forzosamente, a que las finalidades de la Asociación no persiguen lucro ninguno, sino el beneficio de todos los co-asociados.

De otra parte, tan halagüeños resultados no son, por dicha, el producto de desatentados regateos a las indemnizaciones que la ley señala al obrero; ni menos, a codiciosa parquedad en la retribución de servicios profesionales a los médicos. Son el producto de la excelencia del sistema adoptado, y, permítasenos expresarlo sin falsas modestias, de la pureza en el manejo de fondos y de la competencia de los empleados que con nosotros comparten las incesantes y múltiples atenciones que impone el buen servicio de la Asociación.

A mediados del año que acaba de terminar, consumamos en ella dos mejoras de importancia: la reorganización de sus Departamentos interiores, conforme a un reglamento especial, que se halla en vigor después de haber sido muy analizado en cada uno de sus artículos; y el establecimiento en Cienfuegos y Oriente, por lo pronto, de Delegaciones regionales que, es de suponer, irán en aumento hasta no llenar el territorio íntegro de la República, atenta la favorable acogida que en toda la Isla se manifiesta hacia la UNION INDUSTRIAL Y COMERCIAL.

Los personales de las dos Delegaciones ya constituídas son, respectivamente:

En Cienfuegos: Presidente: Gabriel Cardona.

Vocales: Eliseo Rangel y Modesto Novoa.

En Santiago de Cuba: Presidente: Julián Cendoya.

Vicepresidente: Prudencio Bravo.

Tesorero: Angel Besalú.

Secretario: Doctor J. Hernández Miyares.

Asimismo es de hacer constar en el capítulo de las mejoras más salientes, la inauguración en local anexo a estas Oficinas, para una atención más cuidadosa de los lesionados, de un Departamento Médico provisto de todos los adelantamientos modernos en la materia, y confiado a profesionales de merecido renombre, aunque siempre bajo la hábil dirección del muy competente doctor Gustavo de los Reyes, en número de dos facultativos más, debidamente retribuídos.

Por espontáneas renuncias y para cubrir la vacante que una muerte trágica e inesperada vino a causar en el seno mismo de la Directiva, se han registrado cambios y alteraciones en su personal, llevados a término dentro del más puntual apego a las disposiciones de nuestros Estatutos.

El miembro de la Directiva arrebatado por una muerte trágica, a que acaba de aludirse, era el respetable y laborioso industrial don Ladislao Díaz, quien desde los inicios de la Asociación, le prodigó a ésta todo su caudal de energías y de experiencia; razón que sumada a sus indiscutibles merecimientos individuales, hicieron que su pérdida fuese doblemente lamentada y que la Asociación procurase, hasta donde más le fué posible, exteriorizar de palpable manera la sinceridad de su condolencia, que en las presentes líneas reitera todavía.

Para prestar la fianza de CIEN MIL PESOS que el Reglamento de la Ley de la materia prescribe para esta clase de asociaciones, hízose menester acudir, dada la premura de las circunstancias, a una casa bancaria poseedora de Bonos de la República de Cuba, que nos los cedió hasta completar aquella cifra, mediante un contrato, la garantía personal de los Directores, y el interés anual correspondiente. Pero la Directiva no podía entusiasmarse con semejante operación, aunque indispensable y urgente, porque en el fondo y mientras perdurara, le restaba a la Asociación la amplia y completa autonomía de que quiere ser dueña para consumar los hermosos fines a que se siente llamada; de ahí que no descansara hasta obtener lo que aquí, llenos de legítimo orgullo, nos permitimos exponer a ustedes, a saber: que desde el próximo pasado mes de diciembre, esa obligación quedó cancelada, y la fianza, intocable por su naturaleza, es ya de la propiedad exclusiva de la Asociación y sin gravámenes ajenos a la misma; pues los VEINTICICO MIL PESOS, indispensables para el complemento de los CIEN MIL, fueron aprontados por los miembros actuales de la Junta Directiva, mediante la adquisición en numerario, de veinticinco bonos de a MIL PESOS cada uno, parte de la emisión de CIEN MIL PESOS que la UNION INDUSTRIAL Y COMERCIAL juzgó conveniente emitir en bonos para constituirse, y que, en nuestro sentir, sería oportuno por todo extremo poner a la venta, al propósito de que puedan adquirirlos los muchos co-asociados que así lo desean.

Por lo que mira al punto esencialísimo de la marcha económica de la Asociación, no queremos hacer nosotros comentario alguno; en cambio, sí llamamos la atención de todos nuestros co-asociados, y aun del público en general, hacia los cuadros y resúmenes anexos (X) que al por menor demuestran con la elocuencia irrefragable de los números, los muy bonancibles resultados obtenidos en cantidad de pólizas emitidas; cuotas cobradas; intereses y gastos de valores; intereses de la fianza; saldo de gastos generales; saldo de gastos de propaganda, aquí y en Santiago de Cuba; comisiones pagadas a los agentes; número de accidentes indemnizados, gastos judiciales inclusive; intereses de los bonos, al tipo de 8 por 100; distribución del fondo de Provisión, que ha dado lo suficiente para constituir un 25 por 100 para el fondo de Reserva y un 10 por 100 para el de Emergencias, de acuerdo con lo que previenen los Estatutos. Un aumento, además, de $10,735.51 para acrecer aquel fondo de Reserva, y para devolver a los asegurados, la relativamente enorme suma de $34,745.43.

Por lo que hace a los accidentes ocurridos durante este primer año social, las estadísticas que obran en el Departamento respectivo acusan un "porcentaje" harto elevado, sobre todo en determinadas industrias y en la clase de aprendices especialmente; lo que quizás pueda ser causa de que se busque un acuerdo entre Patronos y Compañías de Seguros, en el particular. Bueno es hacer constar, no obstante, que por lo que toca a accidentes cuyas consecuencias han producido obligaciones de carácter permanente, por razón de fallecimiento o por incapacidades totales o parciales, hemos tenido la fortuna de dejar cubiertos a toda satisfacción los seguros que ya ocasionaron y los que seguirán ocasionando automáticamente, con los rendimientos que producen los fondos destinados a ello.

Visto el peligro que entraña, a nuestro juicio, el aceptar de plano una unificación de tarifas y demás reformas,—en principio todas ellas muy estimables y prácticas,—propuestas por el Comité Consultivo del Seguro Obrero, organismo utilísimo que inteligentemente llena su cometido, estamos en minucioso estudio de esas mismas propuestas, para resolver al fin lo que consideremos de mayor conveniencia a la Asociación.

Por lo pronto, nosotros hemos venido abonando siempre,—salvo si los obreros lesionados son asistidos por médicos ajenos a la Asociación,—las dietas correspondientes a las dos semanas inmediatas a la fecha del accidente, a pesar de que por la ley estamos eximidos de hacerlo. Ello débese a que constituída la UNION INDUSTRIAL Y COMERCIAL por industriales y comerciantes, no quisimos romper con la vieja costumbre filantrópica y cariñosa que desde tiempo inmemorial impera en Cuba, de que los Patronos no abandonen a sus obreros en las horas de adversidad y sufrimiento.

El día 15 del próximo pasado mes de diciembre, alcanzó su término legal nuestro primer año de existencia social; y conforme a los Estatutos, es llegado el momento de que la Directiva proceda a la renovación periódica de sus primeros cargos. Antes de que ésta se efectúe, complácenos, también en acatamiento de los Estatutos, rendir pormenorizada cuenta del resultado de nuestra gestión, no perfecta indudablemente, —pues no sabemos de ninguna gestión humana que lo sea,—pero sí celosa y bien intencionada como la que más.

A la Junta General de co-asociados, y al público, toca fallar en definitiva.

Tranquilos aguardamos ese fallo, porque ora sea aprobatorio, ora adverso, no acertará a desterrar de nuestro ánimo la legítima satisfacción que siempre acompaña a quienes, como nosotros, tienen la conciencia de haber cumplido con su deber.

La Habana: 10 de enero de 1918.

Por la Directiva:

R. Planiol,
Presidente.

A. del Busto,
Secretario General.

(X) No publicamos estos datos que en la Memoria figuran detalladamente por falta de espacio y porque la "Memoria" se reparte profusamente en las oficinas, a donde puede dirigirse quien quiera poseerla y no la haya recibido.

Secretaría y oficina de administración.

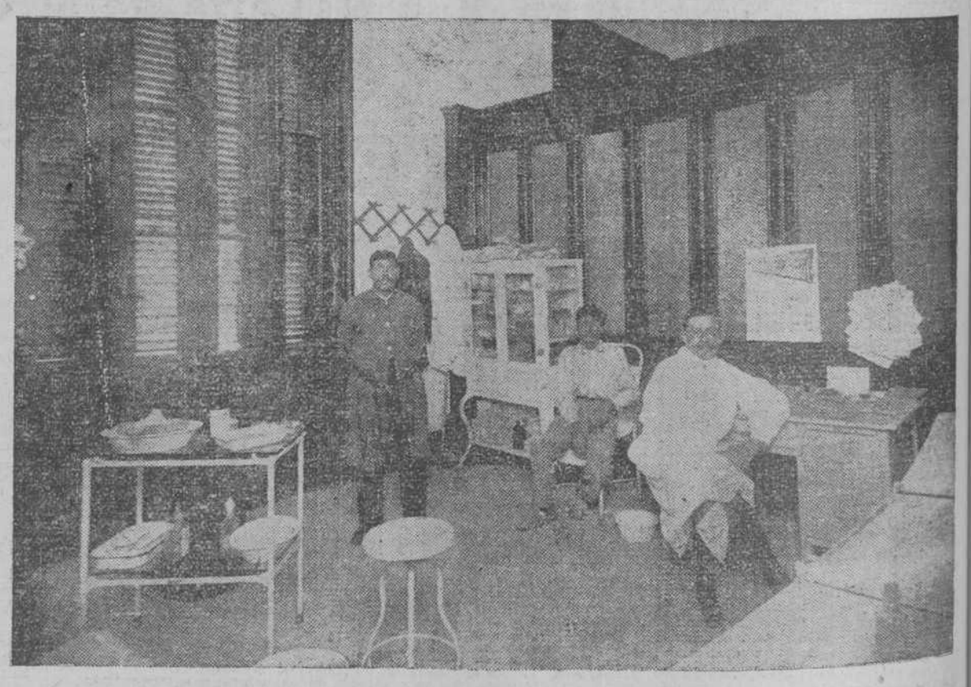

Departamento médico.

CARRERAS, BASE-BALL, BASKET, & &

HIPODROMO DE MARIANAO

Fué el de ayer un bello día de sport hípico el que gozaron los miles de aficionados que asistieron a presenciar las justas celebradas en el Oriental Park, donde se congregó una de las mayores y más selectas concurrencias del actual meeting. Asistieron también a presenciar las carreras el Almirante Grasset, y grupo de la oficialidad de su mando pertenecientes al crucero de la marina francesa Gloire, buque insigna de la escuadra de las Antillas. Dichos marinos fueron invitados por la empresa del hipódromo para asistir a la fiesta ayer celebrada, y pasaron la tarde muy placentera gozando de las distintas fases del sport que se cultiva en la pista de Marianao. A su llegada al hipódromo los marinos fueron cortesmente recibidos por el Administrador del Oriental Park Mr. H. D. Brown, quien les dispensó toda clase de atenciones y los acompañó hasta situarlos en los palcos que previamente se habían dispuesto para su acomodo, siendo mas tarde presentados a las altas autoridades de la República y otras personalidades que los cumplimentaron, entre ellos el señor Ministro de los Estados Unidos, Mr. William E. Gonzales; Mr. H. H. Morgan, el delegado de alimentos de los Estados Unidos en Cuba; el Secretario de Justicia señor Luis Azcárate; el Secretario de Instrucción Pública, doctor Francisco Domínguez Roldán; el Secretario particular del Presidente señor Eusebio Azpiazo, y el señor Alfredo Hornedo, Presidente del Ayuntamiento de la Habana. El Almirante Grasset presenció la carrera Handicap de Carnaval desde la tribuna del Jurado invitado a ello por dichos funcionarios de la pista; y el resto de la tarde lo pasó en compañía del señor Ministro de Francia Conde de Le Cierq y su distinguida esposa Madame Le Cierq. Tanto el Almirante Grasset como el Comandante Hollier, cirujano Aurigan, teniente Picard, tenientes Poher y de Tesson, y jefe de máquinas Brocher expresaron a Mr. Brown su satisfacción por el bonito espectáculo que se ofrece en el hipódromo de Marianao, y lo bien organizado que están los distintos departamentos de la pista.

La nota especial del programa de carreras efectuada ayer tarde fué el Handicap de Carnaval, con premio de $1.200 y cuotas, a una milla. Dicha competencia brindó una nueva oportunidad al notable ejemplar J. J. Murdock, de la cuadra de Joseph Umensetter, para lucir sus magníficas cualidades. Dicho hermoso ejemplar asumió la delantera desde que se dió la señal de partida, y soportando con gran entereza el peso de 121 que se le asignó, hizo un brillante recorrido de la distancia reduciendo el record de la milla del Oriental Park a 1.38 2/5. Si se tiene en cuenta que había ayer tarde un fuerte brisote, la hazaña de Murdock fué brillante, pues sin dicha anomalía hubiera podido cubrir la distancia aún en menos tiempo. El record de la milla que existía hasta ayer tarde era de 1.38 4/5, hecho por Albena el 26 de Enero de 1917 con 106 libras. J. J. Murdock y Old Miss defendieron ambos el mismo boleto ayer tarde, y fueron los favoritísimos en su competencia, y la compañera del ganador ocupó el segundo lugar después de haber corrido siempre cerca de él. Sun God, que había derrotado en anterior ocasión a J. J. Murdock a mayor distancia, ocupó el tercer lugar, después de infructuosas tentativas para alcanzar a los delanteros. Money Maker y Ocean Prince fueron los otros contendientes de la misma carrera que nunca fueron factores en el recorrido. El segundo es el caballo que los Stewards del Oriental Park han dispuesto su "expulsión" del hipódromo, tan pronto como tome parte en otra carrera de gran premio el mes que viene, para la que había sido inscripto desde el mes de Noviembre.

A los Stewards satisfizo mucho las victorias alcanzadas por Phedoden y Schemer ayer tarde; caballos éstos que habían corrido muy mal bajo la dirección del jockey Cooper que fué suspendido totalmente hace días, y sus carreras de ayer tarde corroboró plenamente la sabia medida puesta en práctica por dichos Stewards, que privó de su licencia a Cooper. La manera poco satisfactoria de dirigir a estos caballos en sus anteriores salidas fué la causa de la expulsión de Cooper.

El jockey Crump, champion del turf americano durante el año de 1917, que ha venido demostrando excelente forma desde que reanudó sus labores en Oriental Park después del accidente que sufrió en una carrera hace poco; empezó la tarde de ayer con gran éxito al anotarse el triunfo en la inicial del programa sobre Phedoden, caballo éste que distanció a sus contrarios en todo el recorrido. El favoritísimo de esta Pretty Baby quedó fuera del dinero, y los puestos secundarios correspondieron a Kildare Boy y Confiscation.

El ganador de la segunda igualmente se mantuvo en la delantera desde la arrancada hasta el final. Este fué Sureget que fué muy bien jugado, a pesar de que el favoritismo de dicha carrera fué de Sleeper y Sister Emblem. Esta acabó la carrera en tercer lugar, siendo derrotada para el segundo puesto por el consistente Kathadin. Sureget fué montado por el jockey Collins.

Algardi tuvo la suerte de ganar la tercera pues el favorito Bendiet tuvo mala suerte en parte del recorrido debido a la incapacidad de su jockey Mac Crann.

Soldier fué divulgado abiertamente como el seguro ganador de la cuarta, en la que montado por el jockey Howard hizo un bonito recorrido y pasó la meta con buena ventaja sobre sus contrarios. Esta fué la primera salida de Soldier en esta temporada, pues en la de 1916-1917 obtuvo en Oriental Park muy resonantes triunfos.

Schemar tuvo que realizar el supremo esfuerzo para derrotar a Wenonah en la sexta, en cuya carrera el primero fué el gran favorito; y Senator James que fué también el más jugado de la séptima y última del programa, ganó dicha competencia en reñido final con Brizz y Rockaway. Al entrar en la recta final el jockey Hunt permitió que su monta Senator James se saliese de su ruta con gran detrimento para los demás contendientes, por cuya falta fué castigado por los Stewards con una suspensión de doce días y multa de $50.

Fuzzy Wuzzy se lastimó de tal manera en la cuarta carrera que su jockey Ball tuvo que desmontarse en la recta lejana y conducir a dicho caballo hacia el establo cojeando penosamente.

Fred Schelke partirá hoy rumbo a Washington, en cuya ciudad reportará al capitán P. M. Walker, que lo ha contratado.

El estado del jockey Humphries ayer tarde era mucho más favorable, y aunque no se espera que surjan complicaciones en el proceso de su curación, tendrá que permanecer inactivo durante varias semanas. Smith, que también resultó algo lesionado en el accidente donde se hirió Humphries, el sábado por la tarde, ya está bien del todo y podrá volver a montar de nuevo mañana, cuando se reanuden las carreras después de un día de descanso en la pista.

Williams Bros compró ayer tarde el magnífico potro de tres años Herder, al que también trató de comprar G. L. Strank, pero los primeros se le adelantaron en la operación.

El sábado por la tarde, después de la última carrera se efectuó una venta de "pur sangs" en el Paddock, bajo la dirección del Juez de dicho Departamento Mr. W. W. Lyles. Se vendieron varios en precios de ganga, y a continuación aparecen los vendidos, precios de venta, y los nombres de los que los adquirieron: Colors, M. J. Daly $100; Seminole, W. W. Lyles $210. Rienva, A. Vincent, $95; Luke Van Zandt, F. Mc Ginty $20; Cleek, K. Spence, $525. Los demás fueron adquiridos por aquellos que los consignaron para su venta.

Después de la última carrera de ayer G. B. Foley obtuvo por reclamación el caballo Rockaway por la cantidad de $625; y de igual manera J. W. Moore adquirió a Senator James por igual suma.

PRIMERA CARRERA.—SEIS FURLONGS.

Tres y más años. Premio: 400 pesos.

Caballos.	W.	PP.	St.	¼	½	¾	St	F.	O.	C.	Jockeys.
Phedoden	112	1	3	1	1	1	1	1	3	3	Crump.
Kildare Boy	110	6	1	2	2	2	2	2	4	4	H. Shilling.
Confiscation	105	2	6	3	3	3	3	3	15	15	Ball.
Bit of Blarney	105	3	4	4	5	5	4	4	4	3	A. Collins.
Pretty Baby	107	4	5	5	4	4	5	5	2	5.2	Lunsford.
Tom Tit	106	10	8	6	6	6	6	6	10	10	Dwyer.
Dr. Nickell	106	5	9	9	9	8	7	8	6	6	Wingfield.
Laburnum III	103	11	7	7	7	7	8	8	8	8	Thurber.
Zu Zu	108	9	2	8	8	9	9	9	15	15	Morrissey.
Margaret Boyd	105	7	10	10	10	10	10	10	20	20	Howard.
Clonakilty	99	8							3	3	Burke.

Tiempo: 1-14-2/5. Mutua: Phedoden: 8.20. 4.00. 4.50. K. Boy: 8.40. 6.20. Confiscation: (field): 6.60.

SEGUNDA CARRERA.—Cinco y medio furlongs.

Tres años y más. Premio: 400 pesos.

Caballos.	W.	PP.	St.	¼	½	¾	St	F.	O.	C.	Jockeys.
Sureget	112	6	1	1	1	1	1	1	4	7.2	A. Collins.
Kathadin	109	8	5	2	2	2	2	2	4	4	Pitz.
Sister Emblem	105	3	6	3	4	3	3	3	3	3	Howard.
Sleeper	109	2	8	7	8	7	4	3	3	3	Wingfield.
Beverly James	112	4	4	8	6	5	5	5	5	5	Klegeer.
Dr Cann	112	7	7	4	3	4	6	6	5	5	H. Shilling.
Moonstone	110	1	3	6	7	6	7	7	25	25	Ball.
Brown Baby	107	9	10	10	10	10	8	8	20	20	Morrisey.
Santo	112	5	9	9	9	9	9	9	4	4	Grooth.
Moller	110	10	2	5	5	8	10	10	20	20	Thurber.

Tiempo: 1-08-2/5. Mutua: Sureget: 7.80. 4.40. 3.40. Katahdin: 7.50. 5.00. Sister Emblem: 3.30.

TERCERA CARRERA.—UNA MILLA

Cuatro y más años. Premio: 400 pesos.

Caballos.	W.	PP.	St.	¼	½	¾	St	F.	O.	C.	Jockeys.
Algardi	104	8	5	2	2	2	1	1	3	3	Thurber.
Bendiet	95	5	7	7	7	7	4	2	4	7	Mc Crann.
Investment	102	2	2	3	3	3	3	3	8	8	Burke.
Morristown	104	7	4	1	1	1	2	4	3	3	A. Collins.
Barnard	105	4	8	8	8	5	5	5	2	5.2	Ball.
Massenet	105	1	3	5	5	6	7	6	8	8	Howard.
Kid Nelson	95	3	1	4	4	4	6	7	10	10	Lang.
Biddy	104	6	6	6	6	8	8	8	3	3	Wingfield.

Tiempo: 1-41-3/5. Mutua: Algardi: 22.60. 9.00. 5.40. Bendiet: 5.00. 3.70. Investment: 7.30.

CUARTA CARRERA.—UNA MILLA

Cuatro y más años. Premio: 400 pesos.

Caballos.	W.	PP.	St.	¼	½	¾	St	F.	O.	C.	Jockeys.
Soldier	105	1	1	2	1	1	1	1	1	1	Howard.
Rhyme	94	3	3	1	2	2	2	2	2	2	Lunsford.
Mother Machree	103	2	2	3	3	3	3	3	15	15	A. Collins.
Brown Prince	111	6	8	5	4	4	4	4	10	10	Bloom.
Passion	111	7	6	8	7	7	6	5	10	10	Pitz.
Rockport	109	5	7	6	5	5	5	6	6	5	Thurber.
Carlaverock	109	5	7	6	5	6	7	7	4	4	Crump.
Fuzzy Wuzzy	105	8	4	3					5	5	Ball.

Tiempo: 1-40-1/5. Mutua: Soldier: 3.00. 2.80. 2.80. Rhyme: 2.00. 2.10. Mother Machree: 9.20.

QUINTA CARRERA.—UNA MILLA

CARNAVAL HANDICAP

Tres años en adelante. Premio: 1.200 pesos.

Caballos.	W.	PP.	St.	¼	½	¾	St	F.	O.	C.	Jockeys.
J. J. Murdock	121	5	3	1	1	1	1	1	1.2	1.2	Groth.
Old Miss	112	5	2	2	2	2	2	2	1.	1.2	H. Shilling.
Sun God	120	3	4	3	3	3	3	3	8.5	2	Howard.
Money Maker	110	2	5	5	4	4	4	4	5	5	C. Hunt.
Ocean Prince	112	1	1	4	5				3	3	Ball.

Tiempo: 1-38-2/5. Mutua: Murdock: 3.30. 3.20. Old Miss (entry.)

SEXTA CARRERA.—Una milla y 20 yardas.

Tres años en adelante. Premio: 800 pesos.

Caballos.	W.	PP.	St.	¼	½	¾	St	F.	O.	C.	Jockeys.
Schemer	105	6	5	2	2	2	2	1	6.5	6.5	Thurber.
Wenonah	107	3	3	4	3	3	3	2	6	6	Crump.
Early Sight	109	4	4	1	1	1	1	3	4	4	Wingfield.
Nashville	101	5	6	6	6	5	4	4	8.5	2	Dwyer.
Parr	99	2	2	5	5	4	5	5	4	4	Burke.
Miss Fannie	109	1	1	3	4	6	6	6	6	6	Lunsford.

Tiempo: 1-40-4/5. Mutua: Schemer: 5.20. 3.40. 2.60. Wenonah: 7.90. 3.70. Early Sight: 3.10.

SEPTIMA CARRERA.—Una milla y 50 yardas.

Tres y más años. Premio: 400 pesos.

	W.	PP.	St.	¼	½	¾	St.	F.	O.	C.	
Senator James	116	1	4	3	4	3	1	1	5.2	2	C. Hunt.
Brizz	110	7	6	4	3	2	2	2	4	4	Gaugel.
Rockaway	92	2	3	1	1	4	4	3	8.5	2	Lunsford.
Scorpit	99	3	1	2	2	1	3	4	5.2	5.2	Mc Crann.
Protection	109	6	7	7	7	7	7	5	15	15	Dwyer.
Lady Rowena	104	5	5	6	5	5	5	6	8	8	Burke.
Thesiares	110	4	2	5	6	6	6	7	10	10	Wingfield.

Tiempo: 1-44. Mutua: Senator James: 7.70. 4.50. 2.00. Brizz: 8.80. 3.70. Rockaway: 2.50.

Algo de Sport.

MOSLER SPORT CLUB

El día 21 de octubre pasado un grupo de entusiastas jóvenes y dirigidos por el señor Francisco Vizoso y en reunión amigable acordaron fomentar una Sociedad Deportiva que abarcara los ramos de Base Ball, Foot Ball Ass. y todo lo tendente al altetismo denominándose dicha sociedad "Mosler Sport Club."

Como se ve estos jóvenes estuvieron a una gran altura al fomentar esta Sociedad de Atletismo, contribuyendo a levantar el ánimo adormecido de nuestra juventud que no piensa en los Sports y sí solamente en placeres; siendo el Base Ball un Deporte casi Universal, aquí casi todas las Sociedades dejan la pelota fuera y se dedican a sin número de placeres en lugar de fortalecer y desarrollar a los socios, pero en cambio tendremos a esta Sociedad que encabeza estas líneas que se dedicará solamete al ATLETISMO dejando todo lo demás a un lado.

Su señor Presidente Francisco Vizoso no debe desmayar un solo momento para que la Sociedad que él tan dignamente preside sea la primera que en Cuba se dedique al desarrollo deportivo y llegue al primer escalón en materia de Sports.

La Directiva que dichos jóvenes han elegido para regir los destinos para el año de 1918 es la siguiente:

Presidentes de Honor: Sr. W. B. Mosler, Excmo. señor Laureano Falla, señor Segundo Casteleiro, Raúl Mediavilla, Gaspar Vizoso, Armando Pons, Manuel Soto, Pedro Sainz Fernández, Juan Antonio Aspuru, Manuel Aspuru, Aggel Barros, José López Martínez, Alejandro Rossich, David H. Bellamore, José Calle, Ramón F. Trápaga, Ramón Suárez, Joaquín Pereda, Victoriano García, Rafael Cabrera, Julián Aguilera, Lutgardo Aguilera, Carlos Jiménez Rojo, José Leiseca.

Presiente: señor Farncisco Vizoso.

Vice Presidente: Edelmiro Sisto.

Tesorero: José F. Colmenares.

Vice Tesorero: Andrés Santamaría.

Secretario: Rafael Suárez Labra.

Vice Secretario: Miguel Quesada.

Contador: José Dopico.

Abogado Consultor: doctor Viriato Gutiérrez.

Vocales: señores José Pellón, Andrés La Flor, Dionisio Yartu, Casimiro Fenceumi, Antonio Alegría, José Díaz, Anselmo García Barroso, Angel F. Colmenares, Arturo López, Antonio Vázquez, Longino Rodríguez, Juan Nápoles, Tomás Fernández Solana.

Tendrán por colores oficiales el Rojo y Blanco en bandera triangular.

Esta Floreciente Sociedad tiene en su poder un bonito terreno que está ubicado en el Reparto Purísima Concepción, Barrio de Luyano; dicho terreno está cercado contando con Palcos, Glorieta y Gradas que ya están realizando los trabajos finales para ese fin.

El terreno se llamará "Mosler Park" teniendo fácil vía de comunicación por los tranvías de Luyanó y Havana Central y tiene constantemente una agradable brisa invitando al juego tanto de Base Ball como de Balón Pie; demá está decir que hay un magnífico diamante de pelota.

En atenta comunicación recibida del señor F. Colmenares que teniendo formado el equopo de Base Ball nos invita para el próximo domingo para que asistamos a la práctica oficial que ellos trendrán y darán un juego de exhibición jugando contra el "West India Oil" a las 2 de la tarde.

A continuación insertamos los nombres de los players que integran el equipo de Base Ball, pues no hay que olvidar que ellos también están entrainando un equipo de Foot Ball Association.

Jugadores:
Joaquín Ablanedo.
Angel F. Colmenares.
Mario Miret.
Florentino Díaz, Capitán.
José Casso.
Andrés La Flor.
Joaquín Aldama
Miguel Quesada.
José Pellón.
Alberto de Galisteo.
Juan B. Ablanedo
José Valenti.
Carlos Cortes.
José F. Colmenares.
Manager:: Evaristo Pla, Trainer y Manager auxiliar.

AIDNA.

ALPARGATAS CON REBORDE
EL IRIS
TELE. 1-1437
AGULLÓ

N. GELATS & Co.
AGUIAR, 106-108 BANQUEROS HABANA
Vendemos CHEQUES de VIAJEROS pagadores en todas partes del mundo.
—Y—
CARTAS DE CREDITO CIRCULARES
en las mejores condiciones.
"SECCION DE CAJA DE AHORROS"
Recibimos depósitos en esta Sección pagando intereses al 3 p% anual.
Todas estas operaciones pueden efectuarse también por correo

CONGREGACION DE SAN JOSE DEL TEMPLO DE BELEN

LOS COROS MARIANOS. MISA DE COMUNION GENERAL. MISA SOLEMNE. SERMON DEL P. COSTA, S. J. EL TRIUNFO MARIANO DE LA CONGREGACION

La Congregación de San José del templo de Belén, se divide en coros, para mejor cumplir su misión de orar y laborar por la mayor gloria de Jesús, María y José.

El primero de estos coros es el Eucarístico, porque también lo es la Santa Eucaristía, compendio y resumen de toda la Religión, porque en la Hostia Sacrosanta se halla presente Cristo Jesús, nuestro Redentor y Salvador.

"Los Coros eucarísticos son los tutores de los sagrarios y altares, las lámparas del tabernáculo, la escolta de honor de Jesucristo, dice el Director de la Congregación, R. P. Amalio Morán, en el opúsculo de los Siete Domingos, los adoradores, los reparadores, los compañeros, los testigos, los heraldos y pregoneros del amor eucarístico son los sustitutos y continuadores de San José en los servicios y en las delicadezas con el morador de nuestros Sagrarios."

"Según esto, los que componen estos coros y cuantos amen y desean imitar a San José deben frecuentar el sagrario y dar culto amoroso a la Eucaristía, recibiendo a Jesucristo sacramentado y asistiendo a su incruento sacrificio en la santa misa.

Es deber de estas almas el comulgar con frecuencia y traer otros a la comunión: ser apóstoles del sagrario.

Es deber de estas almas el oir con frecuencia la santa misa y trabajar porque otros la oigan, por lo menos los domingos: ser Apóstoles del altar.

La Eucaristía como comunión y como misa ha de ser la primera devoción de todo cristiano y el primer apostolado de todo amante de San José."

Los Coros Eucarísticos han demostrado el primer domingo su fervoroso amor por Jesús Sacramentado. La grandiosa comunión verificada ese primero de los Siete Domingos que la Iglesia dedica a San José, fué testimonio de ello. Correspondió ayer el segundo, y siendo María la segunda en el plan divino de la Redención, corresponde el segundo lugar. A Jesús por María, y a María y Jesús, por José. Es por consiguiente el segundo lugar, el de los Coros Marianos. Su misión nos la relata el citado Director, en el mencionado opúsculo:

"La misión de los Coros Marianos es venerar al Santo como Patrono de María en su vida mortal, como Madre de Jesús y sustituirle en atender, reverenciar, enaltecer y amar a María en su vida moral como madre de los hombres.

Estos coros se proponen sostener vibrante el símbolo de excelencias y prerrogativas y el himno de alabanzas y entusiasmos que el catolicismo ha levantado a María Santísima en todas las edades.

Compónese ese himno secular de estrofas de grandezas y excelencias, enaltecidas por los Padres y los Teólogos; de estrofas de proclamaciones y defensas realizadas por los Concilios y Apologistas; de estrofas de monumentos, lienzos y cantares inspirados por los artistas, de estrofas de amores y apasionamientos encendidos por los santos, de estrofas de cultos admirables y apoteosis sublimes en todo el pueblo cristiano.

Pues ecos y extensiones de ese himno, prolongación de ese símbolo de grandezas, fomento de esas alabanzas, de esos amores y de esos cultos, han de ser los Coros Marianos de la Congregación de San José.

Es María miembro de la familia divina, criatura divina que sola entre los seres que no son Dios, forma un orden aparte; porque en medio de la Santa Trinidad tiene María el papel de Madre de Dios, Madre divina; y esta santidad sin ser infinita es tan grande, que fuera de Dios no la hay mayor y sólo la inteligencia de Dios puede medirla y comprenderla.

La majestad de esta estrofa de grandezas estremece a los cielos y a la tierra; porque revela en María un oceano de dones, un oceano de gracias santificantes; un océano de luces, de amores, de belleza y de gloria.

Los Coros Marianos, postrados ante esta creación eximia de Dios, anuncian, cantan y propagan estas excelencias, esforzándose por atraer todo el mundo a reforzar ese himno grandioso.

María no es una divinidad; pero es una Madre divina, que participa de todas las prerrogativas de Dios con relación a nosotros; y así como Dios es padre universal, providencia y Redentor de los hombres, María es Madre universal, providencia y corredentora; y como Dios gobierna, conserva, bendice y salva; María gobierna, conserva y bendice, perfecciona y salva; es María por gracia todo lo que es Dios por naturaleza.

Los Coros Marianos, llenos de las prerrogativas de María, tienen el encargo de San José de comunicarlas a los demás dándolas a conocer de modo que los hombres las admiran y alaben sin cesar.

María es además madre de los hombres, no sólo por la voluntad y palabra de Cristo moribundo; sino por lo mismo que es Madre de Dios, pues engendrar a Jesús es darnos la vida de la gracia a los hombres; es ser nuestra Madre para el cielo.

Jesucristo, que había recibido de María la vida humana, quiso concederle el que diese a los hombres la vida de la gracia y fuese su madre. Para eso infundió a esa maternidad dos caracteres de los más atrayentes: dió Jesús a María una ternura maternal esencialmente misericordiosa, y una intercesión humildemente omnipotente con la que todo lo consigue de Dios, mediante la súplica.

Es que esta omnipotencia de intercesión proviene en María de un decreto de la voluntad divina, rigurosamente necesario; tanto, que sin María, en la actual providencia, Dios no concede nada a los hombres.

Y este es un nuevo campo para los Coros Marianos tienen dos devociones intercesiones y misericordias, de esas omnipotencias e influencias de María que no se conceden más que a los que la invocan y no se niegan a ninguno que persevera en pedirlas.

Concretando más este campo, los Coros Marianos tieenn dos devociones que deban procurar difundir por todos los medios: la devoción al santo Rosario y la devoción a las Congregaciones Marianas; así ofrecerán constantemente a María corona de oraciones y corona de corazones.

Si San José atrae así a las multitudes, con sus beneficios y con su dulce amor, no las atrae sino para llevarlos enseguida a Jesús y María. Como jefe de la Sagrada Familia a El toca hacer las presentaciones. Por consiguiente debió ser cosa gratísima a San José ver en su santuario de Belén, y como a su vista, reunidos la grandiosa multitud de fieles congregados por el celo de los Coros Marianos, para deliberar acerca de los medios de aumentar cada vez más los honores tributados a su virginal esposa, la Virgen María, y a Cristo, escondido bajo las especies eucarísticas.

El ejercicio de los Siete Domingos, el Santo Rosario y las Comuniones verificadas de cinco a once de la mañana, cada cuarto de hora, unidas a la Sublime Comunión general, distribuída a la vez por el R. P. Rector del Colegio (celebrante); R. P. José Errasti, Ministro del mismo plantel, en el altar mayor, y el Pbro. Joaquín Torres, durante una hora, fueron la triple Corona con que orlaron las sienes de San José los fervorosos y activos Coros Marianos, a los que con toda mi alma felicito.

Ya expresamos que el banquete eucarístico se renovaba de cuarto en cuarto de hora, siendo el general, el de la Congregación, grandioso.

Enamorados de la Santa Eucaristía, no podemos por menos de entonar un himno de gratitud a la Congregación de Belén, que tan bellísimo ejemplo de amor eucarístico ha dado el anterior domingo. ¿Cómo no tributárselo, si la vida es Nuestro Señor? El es quien por la comunión viene a curar nuestras enfermedades y a darnos esa hermosa salud moral que permite caminar con alegría por el sendero de la virtud. Esos hombres que se conservaron puros en medio de las tentaciones más violentas: esos santos que se consagraron al alivio de todas las miserias humanas; esos mártires que se regocijaban en medio de los tormentos; esos sí que tenían vida ¿no es verdad? Y la vida que rebosaba con todo su vigor. Pero ¿de dónde la sacaron estos héroes? ¡Ah! sí ellos pudiesen respondernos aquí, de seguro nos dirían mirando a la sagrada hostia, a través de lágrimas de agradecimiento: Ella es quien nos ha hecho fuertes; Ella es quien nos ha salvado de nosotros mismos; "O salutaris hostia!"

A las ocho y media ofició de Preste en la misa solemne el Reverendo Padre Ichaurraga, Rector del Colegio de Cienfuegos, ayudado de los Presbíteros Joaquín Torre y Secundino Benito.

Orquesta y voces, bajo la dirección del maestro Erviti, interpretaron la Misa de Hernández; al Ofertorio, "O Magnun", de Cherubine y Tantum Ergo de Perosi.

Entre los cantantes se hallaban los señores Mazaga, Arriola, Urrestarazu, Marco y el Hermano Goñi.

Fué brillantemente ejecutada.

El celebrado profesor de Historia del Colegio, y elocuente orador, disertó admirablemente sobre el tema siguiente: "La Voz de la Trnidad, la Voz de Nazaret y la Voz de la Iglesia hacen de San José un ser especial divinamente proclamado."

El sermón enardeció los corazones en el amor a San José.

¿Quién dejará de amarle y de tener confianza, si la S. Trinidad al elegirle su representante en la tierra, en Nazaret, al estarle sumisos Jesús y María, como la esposa y el hijo lo deben estar a su padre, y la Iglesia proclamándole su Patrono universal, le ensalzan como el sér más grande de la Creación, después de Jesús y María.

Se obsequió a la concurrencia con cordones benditos de San José y un opúsculo que lo explica, compuesto por el activo Director de la Congregación, R. P. Amalio Morán.

Fué muy del agrado de los fieles el donativo de la Congregación.

El altar mayor de San José, y el portátil, que en el prebisterio presidía la magna fiesta, como el Patriarca de la Congregación, se hallaban artísticamente engalanados por la hábil mano del bondadoso Hermano José Olazábal, quien siempre presenta algo nuevo que deja el ánimo extasiado por la belleza, elevando el alma a la belleza increada, Dios.

Todo se dirige a mayor gloria de Dios, como reza el lema de tan ínclita Compañía: "Ad mayoren Dei glorian."

Fungieron de acólitos los alumnos de la Corte Angélica, señores Secundino Alvarez, Marcelino Pérez, Aurelio Baldor, José Hurtado, Narciso Borrás, Joaquín Vedrell y Abel Tolón.

Bellísimo conjunto ofrecían con sus sotanas de color crema, bandas naranja y esclavina morada.

Nuevos ingresos hubo en la Congregación. Los fieles se han dado cuenta de que hay que orar, incesantemente, al Señor, para que se apiade del mundo. Pero orar en compañía de un poderoso intercesor, de quien tenga poder para cambiar la ira de la divina justicia en Misericordia.

San José ocupa el cargo de primer ministro es el Viceregente; es, como decía el sabio orador, el ser proclamado justo, por la Santísima Trinidad, por Jesús y María, en Nazaret y por la Iglesia, y por eso acuden a inscribirse en la Congregación de San José, buscando un puerto seguro de salvación, como lo dice el Santo Cura de Ars:

"Inscribirse en la Congregación de San José es grabarse en su corazón y ser colocado en el libro de la vida."

A las diez y media empezó el brillante desfile. En todos los rostros brillaba la alegría, en todos los labios había una alabanza para los Coros Marianos, proclamándolos triunfadores. Estos exclamaban: "Quien ha triunfado ha sido San José y su Congregación."

Saludemos, pues, al gran Patriarca y a su Congregación; en el día del triunfo de los Coros Marianos.

Concurrieron las piadosas alumnas de los Colegios del Sagrado Corazón de Jesús de Tejadillo y las del Colegio El Angel de la Guarda, de Merced; contribuyendo con su fervoroso comportamiento a la mayor piedad de los fieles, que en grandioso número concurrieron a Belén a rogar por la paz mundial y la presenvación de Cuba.

UN CATOLICO.

GRUPO DE ACOLITOS DE LA CORTE ANGELICA DEL COLEGIO DE BELEN, QUE HAN SERVIDO AL ALTAR EN LA DEVOCION DE LOS SIETE DOMINGOS, QUE VIENEN CELEBRANDOSE EN LA IGLESIA DEL MISMO NOMBRE

Consolación del Sur

Febrero, 7.

Ya se acabó el bullicio de la fiesta. El día 1o. y 2, el tren ascendente y descendente, venía atestado de público. Los vegueros que acuden a estas tradicionales fiestas, este año se encontraron que no hallaban qué comer y muchos niños lloraban de hambre. Ni aún boniatos encontraban para comer cocidos o asados. Hubo algún vecino que estableció su hotel provisional en Barracas, alrededor del Parque, y cobraba por plato de arroz sin manteca, 20 centavos. Otros años había abundancia de pan y venía mucho pescado de la Costa Sur; pero este año, solo vinieron 4 caballos cargados con pescado y el año anterior se venía a 10 centavos libra, lo que este año a 20 y 25. Con la particularidad de no hallarse ni aceite ni manteca para freirlo. Estamos entreteniendo los estómagos con frijoles blancos, negros y colorados, en su mayor parte, vienen mezclados los de fácil cocer, con los del año sin fecha.

Los vegueros en previsión de escaseces que nunca soñaron, fuesen cuál estamos pasando, proguraron sembrar mayor cantidad de viandas de las que solían sembrar en años anteriores y lo que cosecharon fueron desengaños. Ha hecho más daño a Vuelta Abajo la seca, que el ciclón, que echó por tierra el 90 po r100 d ecasas de tabaco y un 70 de las de viviendas.

Había muy buena cosecha de arroz, no quedó nada. Los palmares con mucho palmiche que era el sostén de los cerdos, todos los racimos quedaron sin un grano de palmiche; solo los escobillones quedaron, y las pencas de las palmas tronchadas perdiéndose de poder hacer algunos miles de pesos de las yaguas que se utilizan para enterciar tabaco, teniendo que traer éstas de otras provincias. Boniatos sembrado el bejuco hace cuatro meses que debían estar de saca, se ha preso, el bejuco no se extiende esperando el agua que no sabemos cuando caerá. El ganado con tanto frío se secó la hierba y muchos manantiales y da lástima ver éste comido de garrapatas.

A falta de acueducto, tenemos pozos de agua, de regular a buena; pero nos la sirven en pipas y los aguadores que nos la facilitan en cubitos de doce a catorce hectólitros, cada uno, a dos centavos. A estos les tenemos que rogar no nos dejen sin uno o dos cubitos, porque el ganado que tira por estas carreteras, está desmayado, y quizás el gañán est poco menos.

Hace más de dos meses que en las bodegas no hay manteca. Cada ocho o quince días consigue el carnicero algún cochino gordo, y allí acudimos en tropel para llevar alguna manteca en rama, a 60 centavos libra, el que la puede conseguir. Esta es la verdadera situación de nosotros los vueltabajeros, Dios nos oiga y remedie nuestros males.

EL CORRESPONSAL.

De Sancti Spíritus

Febrero, 7.

El suicidio de un parricida.

En la finca San Cristóbal del barrio de hospital, próxima a la Estancia Lejos, y en un declive que hace el terreno, fué hallado el cadáver del criminal Alfonso Alvarez Hernández, autor de la espantosa tragedia que comunicué en días pasados y que aconteció en el mismo lugar.

El cadáver fué encontrado boca-abajo con la cabeza al Este y los pies hacia el camino. Reconocido por el doctor Salas que certificó su muerte, se vió, que presentaba una sola herida de orificio de entrada, de proyectil de arma de fuego en la región temporal derecha sin orificio de salida, debiendo datar la muerte de unas nueve horas. En la posición en que se encontraba el cadáver tenía las manos debajo del cuerpo. Virado por disposición del señor Juez, se le encontró en la mano derecha un revólver, calibre 38, marca Smith, de pavón negro tenía cuatro balas y un casquillo. Dispuesto su registro le fué ocupado lo siguiente: un pañuelo, blanco, una tarjeta postar con la imagen en colores de Nuestra Señora de la Caridad, varias cajetillas de cigarros,

NOTAS RELIGIOSAS, VAPORES, &. &.

Crónica Religiosa

CONGREGACION DE HIJAS DE MARIA DEL TEMPLO DE BELEN

El sábado anterior celebró la Congregación de Hijas de María del templo de Belén, los cultos mensuales en honor a su celestial Patrona, la Santísima Virgen María.

A las ocho, celebró la Santa Misa, el R. P. José Beloqui, Director de la Congregación, distribuyendo en ella el Pan de los ángeles, a las bellas y piadosas hijas de María, después de haberlas enfervorizado con su palabra.

Es hermosísimo presenciar una comunión de las hijas de María, a las que felicitamos y animamos a perseverar en tan santa práctica, pues la eucaristía es la vida del alma. Sin ella como dice el mismo Jesucristo, no hay vida eterna. Sin ella seremos fuertemente tentados y al fin vencidos, quedando sin fuerzas para levantarnos.

El coro de la Iglesia, interpretó preciosos motetes, durante la misa y comunión, la cual, como ya decimos, ha sido numerosa y ejemplar.

ESCUELAS PIAS DE LA HABANA

Tercer centenario de la Orden

Las Escuelas Pías de San Rafael 50, han celebrado el sábado y domingo el tercer centenario de la fundación canónica de la Orden.

San José de Calasanz, empezó su misión de maestro en 1592, como miembro de la Hermandad de la Doctrina Cristiana.

En 1597, con el apoyo de Antonio Brendani, párroco de Santa Dorotea, fundó la primer escuela popular.

En 1602 procuró organizar una asociación de enseñanza, que en 1604 contaba con doce miembros.

En 1605 la escuela se hubo de trasladar al Palazzo Manini y en 1606 contaba ya con 900 escolares.

En 1612 se trasladó al Palazzo Torres, adquirido en diez mil ducados.

En 1613, la cifra de escolares era de mil doscientos.

En 1614, se une la Congregación calasancia a la **Congregación de Lucca o de Santa María in** Portico. En 1617, Paulo V, por Breve de 6 de Marzo de 1617, elevó la Asociación de la Escuela Pía al carácter de Congregación Religiosa.

Gregorio XV, elevó a la categoría de verdadera **Orden Religiosa con votos solemnes.**

En 1631, se estableció en Génova, Toscana, Nápoles, Sicilia, Cerdeña y Moravia, en Bohemia, en 1640, en Polonia, en 1642.

En 1724 se dividió la Orden en dos provincias: **cismontana y ultramontana.**

El sábado se celebró comunión general, recibiendo la misa el I. y R. señor Obispo de Cina.

Se obsequió a los alumnos y prensa con el desayuno.

De siete y media a nueve y media de la noche, se proyectaron diferentes películas cómicas y de instrucción, viéndose el colegio muy concurrido.

El domingo cantó solemnemente la Misa el R. P. Vicario Provincial, José Calonje ayudado de dos profesores del Colegio.

El organista de Monserrate, señor Jaime Bonsoda, interpretó en la Misa de Comunión del sábado motetes de Haller.

La parte musical del domingo, ejecutada bajo su dirección, a orquesta y voces, fué muy artística.

Se interpretó la Misa de Rivera, Jesús Dulce Memoria, de Haller y Te Deum de Rosado.

Al concluir las últimas estrofas del Himno Ambrosiano, lágrimas de alegría, gratitud y emoción, inundaron el rostro del venerable Vicario Provincial.

Presidió el Prelado Diocesano.

Distinguida concurrencia presenció los solemnes cultos. Se les obsequió con preciosos libritos de la vida de San José de Calasans. El panegírico de éste y de la Orden la hizo el M. I. Canónigo Magistral, doctor Andrés Lago.

Sea nuestra felicitación a las Escuelas Pías de Cuba y en particular a la de la Habana.

SECCION ADORADORA NOCTURNA

Celebró solemne Vigilia de Adoración al Santísimo Sacramento, en la noche del domingo, en el templo del Santo Angel, en desagravio de las ofensas que recibe Su Divina Majestad, en los días de Carnaval.

Concluyó con la Misa de Comunión, bendición y reserva.

En la noche de hoy lunes, vela el segundo Turno en el templo del Espíritu Santo y el Tercero, en la noche de mañana en la Iglesia Parroquial del Vedado.

Se invita a los amantes de Jesús Sacramentado.

IGLESIA DE SAN NICOLAS DE BARI DE LA HABANA

Además de los Siete Domingos, en honor del Santo Patriarca que vienen celebrándose con gran esplendor, pues el R. P. Juan José Lobato no perdone medio de santificación para sus amados feligreses, se verificaron los cultos mensuales de la Congregación de San Lázaro, a su celestial Patrono.

A las siete y media se celebró la Misa de Comunión general, viéndose sumamente concurrida.

A las ocho y media, el coro parroquial interpretó la solemne de Ministros, ejecutando muy bien la parte musical.

El celoso Cura Párroco pronunció un piadosísimo e instructivo sermón.

La devoción a San Lázaro, adquiere cada mes mayor popularidad, atrayendo los fieles por medio del culto a San Lázaro, al de la Santa Eucaristía.

No hay hora del día en que no se halle algún devoto orando en la capilla del Santo Obispo de Marsella.

Los ex-votos depositados innumerables, lo cual prueba la fe de un pueblo de una parroquia, y la poderosa intercesión de San Lázaro, ante el trono del Altísimo, y cuán racional es dar culto a los Santos, siervos muy amados del Señor.

A las seis de la tarde hubo los cultos de expiación por las ofensas, que S. D. Majestad recibe en los días de carnaval.

Mucha concurrencia a todos ellos, lo cual debe servir al P. Lobato de complacencia, y como refrigerio a su intensa labor parroquial.

IGLESIA DEL SANTO ANGEL

En el bello templo del Angel se celebran los Siete Domingos a San José, a las ocho y media de la mañana, dando comienzo con la Misa de Comunión, la cual se ve sumamente concurrida. A la Comunión sigue el rezo del ejercicio correspondiente a cada uno de los siete domingos.

A las nueve sigue la misa solemne, en la cual predicó el Párroco, Monseñor Francisco Abascal.

Se verificaron asimismo, los cultos de las Cuarenta Horas, o exposición del Santísimo, en los días de Carnaval, para que los verdaderos hijos de la Iglesia oren por los que no oran, y desagravien al Señor por los que, despiadados, le ofenden y maldicen, a fin de que el Señor les perdone, y no mueran impenitentes.

El coro parroquial dirigido por su Director, organista del templo, señor Eustaquio López, distinguido y celebrado maestro, ejecutó la parte musical.

PRIMITIVA REAL Y M. I. ARCHICOFRADIA DE LOS DESAMPARADOS

En el templo de Monserrate, en el altar de Nuestra Señora de los Desamparados, se ha celebrado solemne función a la Santísima Virgen María, bajo tan bellísima advocación.

Costeó la fiesta la Archicofradía del mismo nombre, la cual viene laborando por restaurar en todo su esplendor las antiguas fiestas que en pasadas épocas se celebraban, lo cual puede decirse han conseguido, pues como la de hoy, no se celebrarían mejores anteriormente, pues la Misa de Ministros se ha celebrado a gran orquesta y numerosas voces.

El orador fué el M. I. doctor Enrique Ortiz, Canónigo Doctoral, un prestigio por su ciencia y elocuencia.

En cuanto a la concurrencia, la primera en dar ejemplo de asistencia es la Directiva, arrastrando tras de sí a numerosos asociados.

Se interpretó en la fiesta de que venimos hablando la Misa de Vilaseca, Ofertorio de la Dominica, y después del Santo Sacrificio, el tradicional Himno de Ubeda.

El altar bellamente adornado.

Numerosa concurrencia asistió a tan solemnes cultos.

IGLESIA DE JESUS, MARIA Y JOSE

Gran solemnidad revisten los cultos de los Siete Domingos a San José, contribuyendo a ello, en primer término, el celoso Párroco R. P. Francisco García Vega, con sus piadosas e instructivas pláticas; el bellísimo adorno del templo; las niñas del Colegio de Jesús, María, con lo hermoso y matizado del canto, que eleva el alma al Señor.

Mucha ha sido la concurrencia que asistió a la Misa Parroquial y a la de Comunión.

Sumo placer causa al alma ver centenares de fieles, acercarse a la Sagrada Mesa donde antes nadie comulgaba, donde el templo estaba desierto, y sólo el sagrario.

Nuestra felicitación al Párroco, R. P. Francisco Vega, pues a su perseverante y apostólica labor, se debe cambio tan admirable.

El martes de carnaval, se celebrará solemne fiesta en honor a San Lázaro.

Véase el programa en la Sección de Avisos Religiosos.

IGLESIA DE SAN FRANCISCO

Ha dado comienzo el ejercicio de los Siete Domingos, en el templo de los Padres Franciscanos. A la Orden Seráfica se debe esta piadosa práctica, mandada por el mismo San José practicar a dos religiosos de la Orden a quienes salvó de un naufragio, según creemos recordar.

El ejercicio se verifica después de la Misa de ocho.

Además de estos cultos especiales, hay los correspondientes a cada uno de los domingos de mes.

Correspondió al de ayer los de la V. O. Tercera, dando comienzo con la Misa de Comunión; a las nueve la solemne, y por la tarde, ejercicios de exposición, rosario, plática por el Comisario de la Orden Tercera, Reserva y procesión del Cordón o San Francisco. Cultos en honor del Santísimo Sacramento y del Seráfico Patriarca, que siempre quedan lucidísimos, por lo numeroso de la concurrencia y su piedad.

AVISO A LOS FIELES

El próximo miércoles 13 del actual, da comienzo la Santa Cuaresma.

Como Miércoles de Ceniza, hay obligación de ayunar y abstenerse de comer carne.

El ayuno obliga de 21 a los 60.

La abstinencia de carne obliga desde el uso de razón.

En los templos dan comienzo los ejercicios cuaresmales. Rosario, ejercicio del Vía-Cruces y pláticas.

UN CATOLICO.

Anuncie sus TEJIDOS Y CONFECCIONES entre el texto de Vida Social de nuestro GRANDIOSO NUMERO EXTRAORDINARIO del mes de Marzo.

Sermones

Sermones que se han de predicar, D. m., en la Santa Iglesia Catedral durante el primer semestre del corriente año.

Febrero 17.—Domingo I de Cuaresma; M. I. señor Magistral.

Febrero 24.—Domingo II de Cuaresma; M. I. señor Penitenciario.

Marzo 3.—Domingo III de Cuaresma; señor Pbro. D. J. Roberes.

Marzo 10.—Domingo IV de Cuaresma; M. I. señor Lectoral.

Marzo 17.—Domingo de Pasión; M. I. señor Magistral.

Marzo 22.—Nuestra Señora de los Dolores; M. I. señor Arcediano.

Marzo 28.—Jueves Santo (El Mandato); M. I. señor Arcediano.

Marzo 29.—Viernes Santo (La Soledad); señor Pbro. D. J. Roberes.

Marzo 31.—Domingo de Resurrección; M. I. señor Magistral.

Abril 7.—Domingo "in albis"; M. I. señor Penitenciario.

M. I. señor Magistral.

Abril 21.—Domingo III (de Minerva); Mayo 9.—La Ascensión del Señor; M. I. señor Doctoral.

Mayo 19.—Domingo de Pentecostés M. I. señor Deán.

Mayo 20.—Nuestra Señora de la Caridad; M. I. señor Arcediano.

Mayo 29.—Nuestra Señora de Trinidad; M. I. señor Lectoral.

Mayo 30.—Solemnidad del SSmum. Corpus Chti; M. I. señor Magistral.

Junio 2.—Jubileo Circular; M. I. señor Arcediano.

Junio 16.—Domingo III (de Minerva); M. I. señor Maestrescuela.

Julio 29.—San Pedro y San Pablo; M. I. señor Penitenciario.

Habana, 2 de Enero de 1918.

Vista la distribución de los sermones que durante el primer semestre del año en curso se predicarán, Dios mediante, en nuestra Santa Iglesia Catedral, venimos en aprobarla y la aprobamos. Concedemos cincuenta días de indulgencia, en la forma acostumbrada por la Iglesia, a todos nuestros diocesanos por cada vez que devotamente oyeren la divina palabra. Lo decretó y firma S. E. R. de que certifico.

Por mandado de S. E. R., **Dr. Méndez**, Arcediano, Secretario.

-|- El Obispo.

AVISOS Religiosos

ERMITA DE ARROYO ARENAS

El día 12 del actual, martes de carnaval, a las 5 p. m., se trasladará procesionalmente la venerada imagen de Jesús Nazareno del Rescate de su Ermita a la Iglesia de El Cano con el piadoso objeto de hacer las Estaciones del Vía-Crucis por las calles del pueblo los cinco primeros viernes de Cuaresma, o sea, los días 15 y 22 del actual y el 1o., 8 y 15 de marzo, a las 6 p. m., predicando al final de las Estaciones el Rvdo. P. Camarero, S. J.

Los viernes y demás días de la semana se dirán las Misas a Jesús en El Cano, a la hora de costumbre, durante la Cuaresma.

Los domingos se dirá en la Ermita, a las 10 y cuarto, y los días de precepto entre semana, a las 9 a. m.

EL PARROCO.

C 1287 3d-10

PARROQUIA DEL ANGEL

LOS SIETE DOMINGOS EN HONOR DE SAN JOSE DE LA MONTAÑA

El próximo domingo, a las ocho a. m. misa y comunión general y a continuación lectura y gozos cantados. A las nueve misa parroquial y sermón.

3510 17 f

MUY ILUSTRE ARCHICOFRADIA DEL SANTISIMO SACRAMENTO

ERIGIDA EN LA IGLESIA PARROQUIAL DE NUESTRA SEÑORA DE GUADALUPE, HOY NUESTRA SEÑORA DE LA CARIDAD.

SECRETARIA

Habana, Febrero 8 de 1917.

La Junta Directiva, en sesión celebrada el día 30 del pasado Enero, acordó celebrar en el entrante Febrero las siguientes

FESTIVIDADES:

Los días 10, 11 y 12 (Carnaval).—A las ocho y media, misa de ministros acompañada de orquesta y órgano y escogidas voces con exposición del Santísimo Sacramento.

A las 5 p. m.—La solemne bendición y reserva; y el último de los referidos días, procesión, la que terminará con la bendición y reserva.

Día 14.—A las ocho a. m. Solemnes honras fúnebres por el eterno descanso del alma de la hermana del Iltmo. y Rvdmo. Señor Obispo Diocesano, recientemente fallecida. Estos sufragios se hacen en cooperación del señor párroco Rvdo. Padre Pablo Foleh, cantándose la vigilia, misa de ministros y responso a su final; estando el coro a cargo del laureado maestro Rafael Pastor.

Día 17.—A las siete y media, misa de comunión aplicada por los hermanos de esta Corporación por el eterno descanso de la hermana del Iltmo. Sr. Obispo Diocesano.

A las 8 y media a. m.—Solemne misa de ministros acompañado de voces y orquesta y a su terminación, solemne procesión, bendición y reserva.

El Párroco, **Pablo Foleh.**—El Mayordomo, **Justo L. Falcón.**—El Secretario, **A. L. Pereira.**

C-1327 3d. 10.

Misa y preces por la paz de México

El martes, día 12, a las 9½ a. m., en la Iglesia de la Merced.

¡Roguemos fervorosamente por la paz!

3392 12 f

IGLESIA DE LA MERCED

SOLEMNE FESTIVDAD EN HONOR DE NUESTRA SEÑORA DE LOURDES

La Congregación de Nuestra Señora de Lourdes establecida en la iglesia de la Merced, se dispone a celebrar con gran solemnidad la fiesta de su excelsa Madre, teniéndose al siguiente programa:

Día 11.—A las siete y media a. m., misa de Comunión general, que celebrará el ilustrísimo señor Arzobispo de Yucatán, en la capilla de Lourdes.

A las nueve, misa solemne, con orquesta y sermón, estando éste a cargo del R. P. Juan Alvarez, Superior Provincial de los Padres Paúles.

A las 5 p. m.—Exposición de S. D. M., rezo del Santo Rosario, piadoso ejercicio en honor de la Santísima Virgen de Lourdes Plática, reserva y procesión con la imagen de Nuestra Señora por las naves del templo, presidiendo el acto el ilustrísimo señor Obispo de Cina. Durante la procesión se entonarán cánticos en honor de la Santísima Virgen y se terminará con una Salve solemne y el himno de despedida.

Día 12.—A las nueve a. m., solemnes funerales por todos los difuntos de la Congregación, en la Capilla de Lourdes.

LA SECRETARIA.

3369 11 f.

Vapores de travesía

LINEA de WARD

La Ruta Preferida

SERVICIO HABANA-NUEVA YORK

TARIFA DE PASAJES

	Primera	Intermedia	Segunda
New York. . .	$40 á $50	$32	$24
Progreso. . . .	45 á 50	36	27
Veracruz. . . .	50 á 55	38	27
Tampico. . . .	50 á 55	38	27
Nassau.	25	19	13

SE EXPIDEN BOLETOS A TODAS PARTES DE LOS ESTADOS UNIDOS Y EL CANADA, A PRECIOS VENTAJOSOS

SERVICIO HABANA-MEXICO

Progreso, Veracruz y Tampico.

W. H. SMITH

Agente General para Cuba.

Oficina Central:

Oficios, 24.

Despacho de Pasajes:

Teléfono A-6154.

Prado, 118.

Vapores Correos

DE LA

Compañía Trasatlántica Española

ANTES DE

Antonio López y Cía.

(Provistos de la Telegrafía sin hilos)

AVISO

Se pone en conocimiento de los señores pasajeros tanto españoles como extranjeros, que esta Compañía no despachará ningún pasaje para España sin antes presentar sus pasaportes expedidos o visados por el señor Cónsul de España.

Habana, 23 de Abril de 1917.

El Consignatario,

Manuel Otaduy.

EL VAPOR

MANUEL CALVO

Capitán J. COMELLAS

Para VERACRUZ, llevando la correspondencia pública. Sólo se admite en Correos. Admite carga y pasajeros para dicho puerto.

Despacho de billetes: de 8 a 10½ de la mañana y de 12 a 4 de la tarde.

Las pólizas de carga se firmarán por el Consignatario antes de correrlas, sin cuyo requisito serán nulas.

Los pasajeros deberán escribir sobre todos los bultos de su equipaje su nombre y puerto de destino, con todas sus letras y con la mayor claridad.

La Compañía no admitirá bulto alguno de equipaje que no lleve claramente estampado el nombre y apellido de su dueño, así como el del puerto de destino

Para cumplir el R. D. del Gobierno de España, fecha 22 de Agosto último, no se admitirá en el vapor más equipajes que el declarado por el pasajero en el momento de sacar su billete en la Casa Consignataria.—Informará su Consignatario.

M. OTADUY,

San Ignacio, 72, altos. Tel. A-7900.

El Vapor

Manuel Calvo

Capitán J. COMELLAS

Para NEW YORK, CADIZ, BARCELONA; llevando la correspondencia pública, que sólo se admite en la administración de Correos.

Admite carga y pasajeros, para dichos puertos

Despacho de billetes: De 8 a 10½ de la mañana y de 12 a 4 de la tarde.

Todo pasajero deberá estar a bordo 2 horas antes de la marcada en el billete.

Las pólizas de carga se firmarán por el Consignatario antes de correrlas, sin cuyos requisitos serán nulas.

Los pasajeros deberán escribir sobre todos los bultos de su equipaje, su nombre y puerto de destino, con todas sus letras y con la mayor claridad.

La Compañía no admitirá bulto alguno de equipaje que no lleve claramente estampado el nombre y apellido de su dueño, así como el del puerto de destino

Para cumplir el R. D. del Gobierno de España, fecha 22 de Agosto último, no se admitirá en el vapor más equipajes que el declarado por el pasajero en el momento de sacar su billete en la Casa Consignataria.—Informará su Consignatario.

M. OTADUY,

San Ignacio, 72, altos. Tel A-7900.

El Vapor

REINA MARIA CRISTINA

Capitán ZARAGOZA

Para VERACRUZ;; llevando la correspondencia pública.

Admite carga y pasajeros lara dicho puerto.

Despacho de billetes: de 8 a 10½ de la mañana y de 12 a 4 de la tarde.

Las pólizas de carga se firmarán por el Consignatario antes de correrlas, sin cuyo requisito serán nulas.

Los pasajeros deberán escribir sobre todos los bultos de su equipaje, su nombre y puerto de destino, con todas sus letras y con la mayor claridad.

La Compañía no admitirá bulto alguno de equipaje que no lleve claramente estampado el nombre y apellido de su dueño, así como el del puerto de destino. Demás pormenores impondrá su consignatario.

M. OTADUY,

San Ignacio 72, altos. Tel. A-7900.

El Vapor

MONTSERRAT

Capitán SABATER

Para CRISTOBAL, SABANILLA, CURACAO, PUERTO CABELLO, LA GUAIRA, PONCE, SAN JUAN DE PUERTO RICO, SANTA CRUZ DE TENERIFE, CADIZ Y BARCELONA, llevando la correspondencia pública.

Despacho de billetes: De 8 a 10½ de la mañana y de 12 a 4 de la tarde.

Todo pasajero deberá estar a bordo 2 HORAS antes de la marcada en el billete.

Solo admite pasajeros para Cristóbal, Sabanilla, Curacao, Puerto Cabello La Guaira, y carga general, incluso tabaco, para todos los puertos de su itinerario y del Pacífico, y para Maracaibo, con trasbordo en Curacao.

Todo pasajero que desembarque en Cristóbal, deberá proveerse de un certificado expedido por el señor Médico Americano, antes de tomar el billete de pasaje, así como los pasaportes visados por el señor Cónsul americano.

Las pólizas de carga se firmarán por el Consignatario antes de correrlas, sin cuyo requisito serán nulas.

Los pasajeros deberán escribir sobre todos los bultos de su equipaje, su nombre y puerto de destino, con todas sus letras y con la mayor claridad.

La Compañía no admitirá bulto alguno de equipaje que no lleve claramente estampado el nombre y apellido de su dueño, así como el del puerto de destino. Demás pormenores impondrá el consignatario.

M. OTADUY,

San Ignacio 72, altos. Tel. A-7900.

Vapores Costeros

EMPRESA NAVIERA DE CUBA S. A.

AVISO AL COMERCIO

En el deseo de buscar una solución que pueda favorecer al comercio embarcador, a los carretoneros y a esta Empresa, evitando que sea conducida al muelle más carga que la que el buque pueda tomar en sus bodegas, a la vez, que la aglomeración de carretones, sufriendo éstos largas demoras, se ha dispuesto lo siguiente:

1o. Que el embarcador, antes de mandar al muelle, extienda los conocimientos por triplicado para cada puerto y destinatario, enviándolos al DEPARTAMENTO DE FLETES de esta Empresa para que en ellos se les ponga el sello de "ADMITIDO."

2o. Que con el ejemplar del conocimiento que el Departamento de Fletes habilite con dicho sello, sea acompañada la mercancía al muelle para que la reciba el Sobrecargo del buque que esté puesto a la carga.

3o. Que todo conocimiento sellado pagará el flete que corresponde a la mercancía en él manifestada, sea o no embarcada.

4o. Que sólo se recibirá carga hasta las tres de la tarde, a cuya hora serán cerradas las puertas de los almacenes de los espigones de Paula; y

5o. Que toda mercancía que llegue al muelle sin el conocimiento sellado, será rechazada.

Empresa Naviera de Cuba.

Habana, 26 de Abril de 1916.

Empresas mercantiles y Sociedades

UNION SUGAR REFINING COMPANY

AVISO A LOS SUSCRIPTORES DE ACCIONES DE CAPITAL

A virtud de acuerdo tomado hoy por el Consejo de Directores de esta Compañía, se hace saber por este medio a todos los suscriptores de acciones de capital que aún no hayan satisfecho íntegramente el importe de su respectiva suscripción, que se les concede un plazo improrrogable hasta el quince de Marzo próximo venidero, para pagar en la Oficina de la Compañía, Amargura número 77, en esta ciudad, lo que estuvieren adeudando por el concepto mencionado, bien entendido que, una vez transcurrido el citado plazo, la Compañía, de acuerdo con lo que previene el artículo 170 del Código de Comercio, procederá a dar por rescindidos los contratos de suscripción en cuanto a los socios remisos, reteniendo las cantidades que a esos socios pudieran corresponder en la masa social.

Y para su publicación en el periódico DIARIO DE LA MARINA, expido el presente en la Habana, a siete de Febrero de mil novecientos diez y ocho.

PEDRO ARGÜELLES.

Secretario.

14 f.

COMPAÑIA MINERA MENDIETA S. A.

JUNTA GENERAL ORDINARIA

PRIMERA CONVOCATORIA

SECRETARIA

Por disposición del señor Presidente y de acuerdo con el artículo 20 de los Estatutos en vigor, se convoca por este medio a los señores accionistas de esta Compañía, para la junta que habrá de celebrarse en el domicilio social, calle G, números 129 y 131, el lunes 18 de los corrientes, a las 4 y 30 p. m., en cuya junta se dará cuenta con el informe de la Comisión de Glosa; advirtiendo a los señores accionistas que para poder tomar parte en la misma tienen que depositar sus respectivos títulos en la Secretaría, por lo menos, con 24 horas de antelación, de conformidad con lo estatuído en el artículo 27.

Vedado, Febrero 9 de 1918.—LDO. JOAQUIN ZARRALUQUI, Secretario.

Oficinas de la Secretaría: Calle G, número 129, Vedado. Horas de despacho: de 1 a 4 p. m., excluyendo los días festivos.

3349 10 y 11 f.

FABRICA NACIONAL DE EXPLOSIVOS, S. A.

De orden del señor Presidente cito por este medio a los señores Accionistas de esta Sociedad, para que concurran a las Oficinas de la misma, el día 14 de los corrientes, a las dos de la tarde, para celebrar Junta General Reglamentaria con arreglo a los Estatutos.

Habana, 8 de Febrero de 1918.

El Secretario,

F ORTIZ.

C-1283 3-9

SOCIEDAD MONTAÑESA DE BENEFICENCIA

En cumplimiento de lo que dispone el artículo 26 del Reglamento, se cita a los señores socios para la Junta General que deberá celebrarse el domingo, 17 del corriente, a la una del día, en el Centro Montañés, sito en Egido 2, con objeto de dar lectura al informe de la Comisión de Glosa.

Habana, 9 de Febrero de 1918.

El Secretario-Contador,

JUAN A. MURGA.

C-1284 8-d 9

"UNION CLUB"

SECRETARIA

De orden del señor Presidente y por acuerdo de la Junta Directiva, se cita a los Señores Socios Propietarios y Residentes del "Unión Club" para la Junta General Ordinaria que a virtud de lo que prescribe el Artículo 14 de los Estatutos deberá celebrarse el miércoles 13 del actual, a las cuatro y media de la tarde, en el local de la Sociedad, Zulueta, número 30, altos, advirtiéndose a los efectos de lo determinado en el Artículo 15 de los propios Estatutos, que se trata de segunda convocatoria.

Habana, Febrero 4 de 1918.

Carlos M. Varona,

Vice-Secretario.

ORDEN DEL DIA

Acta de la Sesión anterior.

Balance Semestral.

Informes de las gestiones de la Junta Directiva.

Mociones que se presenten.

C 1167 9d-6

AVISOS

LANCHA DE GASOLINA, SE VENDE una, soberbia, de ligero andar, con motor "Ferro," de 25 H. P. y magneto "Bosch," terminada de construir y de un trabajo acabado. Para informes: dirigirse a Nilo C. Regojo Campanario, 105, bajos.

3474 13 f

Cajas Reservadas

LAS tenemos en nuestra bóveda construída con todos los adelantos modernos y las alquilamos para guardar valores de todas clases bajo la propia custodia de los interesados.

En esta oficina daremos todos los detalles que se deseen.

N. Gelats y Comp.

BANQUEROS

NO PADEZCA MAS DE LUPIAS, QUISTES, lobanillos, bubones, antrax, berrugas, callos u otra clase de tumores. Con los parches "Villamañe" del doctor Serra, de Barcelona, puede usted curarse, en su casa, sin el menor dolor, no reproduciéndose ni quedándole señal alguna. Aplicación sencillísima. Siga las instrucciones contenidas en cada caja y el éxito es seguro. Los parches "Villamañe" no fallan. Curados en la Habana, entre otros muchos, la señora del señor Emilio Pressas, Consulado, 101, moderno, bajos; el señor José Jordán, Trocadero, 73; y el señor Antonio E. Mila, Hospital 5. Los parches "Villamañe" se venden en las droguerías de Sarrá, Johnson y en todas las Farmacias. Depósito: Farmacia del doctor José Macías, San Francisco, 36, Vibora. Teléfono I-1835. Habana. Pídale a su boticario los parches "Villamañe". Si usted desea que su enfermedad sea curada por un médico con los parches "Villamañe", diríjase al doctor A. D'Clouet, San Rafael, 104. Consultas de 11 a 1. Teléfono A-3858. Habana.

C 1133 4d-9

AVISO GENERAL: SE ACLARAN HERencias, y me hago cargo de la tramitación de las mismas hasta su terminación. Se comprar derechos y acciones a las mismas. Anticipo cantidades y hago anticipos para los gastos de tramitación hasta su terminación; acepto poderes en general para gestionar cualquier asunto tanto judicial como de administración; se dan garantías, haciéndome cargo también de examinar títulos de dominio y toda clase de titulaciones. José Fernández de Cossio. Empedrado, número 34. Habana; de 9 a 12 y de 3 a 5 p. m.

3215 16 f

REGALO DE $25 A $500

Por toda noticia que produzca el castigo legal de los culpables de robos de medicinas en las lanchas, muelles o en determinada Droguería. Reserva absoluta y el pago se garantiza si se quiere ante Notario.

FRANCISCO AMARAL

O'REILLY, NUM. 30, ALTOS.

876 20 ab

Enseñanzas

ACADEMIA "PITMAN"

TAQUIGRAFIA Y MECANOGRAFIA

en Inglés y Español; clases de día y noche.

DIRECTOR: R. Gómez de Garay.

La primera establecida con este nombre; la que da mayores facilidades a sus alumnos; la única autorizada por los inventores del sistema para otorgar TITULOS DE VERDADEROS TAQUIGRAFOS, a los cuales coloca apenas terminados sus cursos, la que ha enseñado a algunos de sus hoy competidores.

Visítenos y palpará lo que anteriormente aseguramos.

Manzana de Gómez, 355-356.

C 1322 3d-10

UNA PROFESORA, INGLESA, DE LONdres, que da clases a domicilio, de idiomas, que enseña a hablar en poco tiempo, música e instrucción, desea emplear algunas horas diarias como institutriz o dará algunas lecciones en la Habana, en cambio de casa y comida o dinero, o un cuarto en la azotea de una familia particular. Dejar las señas en Lealtad, 59, altos.

3532 13 f

ACADEMIA DE CORTE "ACME"

Belascoaín, 637-B, altos. Profesora: Ana Martínez de Díaz. Se dan clases a domicilio. Garantizo la enseñanza en dos meses, con derecho a título; procedimiento el más rápido y práctico conocido. Precios convencionales. Se venden los útiles.

SAN ELOY

Colegio. Academia y Conservatorio. De 1a. y 2a. Enseñanza, Comercio, Idiomas, Música y Mecanografía. Antiguo y acreditado plantel, con majestuoso edificio, competente e idóneo profesorado. Clases nocturnas para obreros y jóvenes aspirantes a Tenedores de libros, a cargo del competente profesor señor Ortila. Admite internos, medios y externos. Pidan Reglamentos a su Director, E. Crovetto, Cerro, 613. Teléfono A-7153. Habana.

3386 9 mx

CLASES DE CANTO Y PIANO

por una profesora americana que conoce el arte y la ciencia de la formación de las voces. Da clases en casa y a domicilio. Animas, 19, bajos, entrada por Industria, la botica.

3545 13 f.

ACADEMIA DE INGLES, TAQUIGRAfía y Mecanografía, en Concordia, 91, bajos, clases de inglés y taquigrafía, de español-inglés, a $3 cada una y de mecanografía, $2.00 al mes.

3391 9 mx

MARIA H. VEGA SE OFRECE AL PUblico para la enseñanza de flores de todas clases de telas, como terciopelo, raso y muselina, etc. Aguila, 309. Teléfono M-1316 3302 18 f

LAURA L. DE BELIARD

Clases de Inglés, Francés, Teneduría de Libros, Mecanografía y Piano.

ANIMAS, 34, ALTOS. TEL. A-9802.

SPANISS LESSONS.

3199 28 f

PROFESORA GRADUADA, CON MUCHA experiencia. Nuevo sistema práctico de Instrucción, Idiomas, Música, etc. Excelentes referencias. Precios moderados. Señora Viuda de Trueba. Apartado 815.

2897 10 f.

SEÑORITA, MAESTRA DE PIANO, solfeo y mandolina, con título de Conservatorio, da clases en su casa, Cruz del Padre, 41, esquina Calzada del Cerro. Precios módicos.

2791 17 f

MECANOGRAFIA AL TACTO, UN MES, máquina "Underwood", garantizado, Taquigrafía, curso breve, completo, $20. Teneduría e inglés en pocos meses. Pagos adelantados semanales o mensuales y damos clases por correspondencia. Hemos empleado a nuestros alumnos graduados, que es nuestra mayor garantía. O'Reilly, 15, Academia.

3350 11 f.

DOCTORA EN PEDAGOGIA, AMERICAna, con mucha práctica en enseñanza, le enseñará inglés correcta y rápidamente por la tarde o por la noche. Miss Paisley. Malecón, 3-K. Phone 1306.

3142 12 f.

IDIOMA INGLES

Clases personales. Punto céntrico para los oficinistas, etc. Método completo y moderno. Precios convencionales y horas adecuadas fuera de las de trabajo. Informes de 9 a 12 a. m. Departamento 2o., 3er. piso. Amargura, número 11.

C 1212 in 7 f

CLASES DE INGLES POR UNA SEÑORita, adaptable y fácil para niños y mayores, lo más rápido. Sistema especial objetivo, desde el primer día comienza el alumno a oir y hablar dicho idioma. Clases alternas, desde $3.00 al mes. Barcelona, 6, altos.

2670 2 mx

SAN MIGUEL ARCANGEL

Colegio Elemental y Superior.

ACADEMIA DE COMERCIO DE PRIMERA CLASE

Director: LUIS B. CORRALES

(Loma de la Iglesia de Jesús del Monte.)

Marqués de la Torre, 97.

Teléfono I-2490

En esta Academia de Comercio no se obliga a los estudiantes a matricularse por tiempo determinado para adquirir el título de Tenedor de Libros. Se ingresa en cualquier época del año y se confiere el mencionado título cuando el alumno por su aplicación, inteligencia y constancia demuestre, mediante examen, ser acreedor a él.

La enseñanza práctica es individual y constante; la teórica, colectiva y tres veces por semana. Las clases se dan de 8 a 11 a. m. y de 1 a 3½ p. m.

Las señoras y señoritas que deseen adquirir estos conocimientos, los del Idioma inglés y la mecanografía, pueden inscribirse en cualquiera de las horas indicadas, seguras de hallar en este Centro el orden y la moral más exigentes.

Sólo se admiten tercio-pupilos.

C 6371 in 1o. s

CITARA: APRENDA A TOCAR LA CItara, el instrumento de cuerda más dulce que se conoce, con un profesor que tiene 20 años de práctica. Antonio Comas. Apartado 1705. Habana.

2902 11 f.

COLEGIO DE LA SAGRADA FAMILIA, A CARGO DE LAS RELIGIOSAS HIJAS DEL CALVARIO

CALZADA DE LUYANO, 86.

Muy provechoso para las familias por su esmerada enseñanza religiosa, científica y doméstica; su higiene y lo módico de sus precios. Se reciben alumnas particulares para las clases de Música, Idiomas y Labores de mano.

C 7347 in 2 o

GRAN COLEGIO "ESTHER"

Para Niñas y Señoritas. Internas, medio-internas y externas, admitiendo pensionistas.

Sus excelentes dormitorios y la comodidad de tomar los carros para todas partes y al minuto es lo bastante para estimular el ingreso a las señoritas que estudien en la Universidad.

PIDA CATALOGOS.

CERRO, 561. HABANA

C 246 30d-5 e

"EL NIÑO DE BELEN"

Colegio—Academia Mercantil.

Kindergarten: párvulos de 3 a 6 años

Inglés a la perfección.

Mecanografía "Vidal."

Taquigrafía "Pitman."

Alumnos internos y externos.

Prospectos e informes por correo.

Director: Francisco Lareo.

Amistad, 83-87. Teléfono A-4934.

C 6632 in 2 s

PROFESORA, INGLESA, DE LONDRES tiene algunas horas desocupadas para enseñar inglés y francés. Inmejorables referencias. Zulueta, 36-F. Teléfono A-5503.

2698 16 f

ACADEMIA "BLAZQUEZ," CIENFUEgos, 28, altos. Clases nocturnas de Bachillerato, Ingreso en la Universidad, Magisterio, Veterinaria. Cada asignatura es explicada por un Profesor especialista en la materia. Curso especial de Matemáticas, Física y Química. De 7 a 11 p. m.

31623 28 f

ALGEBRA, GEOMETRIA, TRIGONOMEtría, Física, Química, Historia Natural; clases a domicilio de instrucción preparatoria en general. Pida condiciones y precios al Profesor Alvarez. Animas, 121, altos.

278 14 f

SEÑORA FRANCESA, CON LOS MAS valiosos títulos de Europa, da clases de francés, inglés y música. Se cambian referencias. Informan: Tejadillo, 18. Teléfono A-9983. De 11 a. m. a 1 p. m.

2455 28 f

Academia de inglés "ROBERTS"

Aguila, 13, altos.

Clases nocturnas, 5 pesos Cy, al mes. Clases particulares por el día en la Academia y a domicilio. Hay profesoras para las señoras y señoritas. ¿Desea usted aprender pronto y bien el idioma inglés? Compre usted el METODO

LA ACADEMIA EN EL HOGAR
Enseñanza de la Caligrafía. Taquigrafía Fonética y Ortografía práctica por correspondencia. Exito asegurado. Se facilitan toda clase de informes gratis. Escriba hoy mismo. Academia "La Esperanza". Apartado 2292. Habana.
2919 5 m.

Pérdidas

LA PERSONA A QUIEN SE LE HA ya extraviado un pasador, puede pasar a Aguiar, número 95, antiguo, dando señas se le entregará. Pregunte por Rosendo Reigosa.
3287 12 f

PERDIDA: EN LA MAÑANA DEL SÁbado se ha perdido un arete de oro, con un brillante montado en una hoja de parra, en el trayecto comprendido desde la Calzada de la Reina y Chávez, Avenida de Italia, hasta Barcelona y Aguiar. Se gratificará a la persona que lo devuelva en Reina, 120. Teléfono A-4794.
3305 13 f

SE HA PERDIDO, EN LA CALLE SAN Miguel, entre Campanario y Manrique, una cachorrita lanuda, corta de cuerpo y patas largas, es blanca, con una mancha negra en un costado y la cabeza negra y carmelita. Entiende por "Flay." La persona que la entregue en Salud 27, altos, se le gratificará con 20 pesos.
3283 12 f

PERDIDA
Se ha extraviado un cachorro "Bullterry," de un año, de color blanco, la persona que lo entregue será generosamente gratificada en Monte, número 232, o diga donde se encuentra.
3294 22 f.

PERRA PERDIDA
Es lanuda, blanco, con una mancha en el costado del vientre y otra mancha en la cara, ambas manchas son negras y tiene ubres. La persona que la presente o dé noticias recibirá diez pesos en Carlos III, esquina a Infanta.
3223 23 f.

AlquileresS

Casas y Pisos

HABANA

SE ALQUILA UNA ELEGANTE CASA de altos, propia para familia de gusto, compuesta de sala, antesala, comedor, cinco cuartos bajos y tres en la azotea, magnífico baño. Informan en Amistad, 87½, altos. C 1314 8d-10

SE ALQUILAN LOS AMPLIOS BAJOS de Galiano, 47, propios para comercio. Informan en los altos.
3406 17 f

CITIOS, 61, SE ALQUILA ESTA CASA. La llave en la bodega de la esquina de Manrique. Informan: Banco Nacional de Cuba, cuarto, 500. 5o. piso.
3362 17 f

ZAGUAN, SE ALQUILA, PARA UNA O dos máquinas, con facilidad para entrada y lavarías. Revillagigedo, 129.
3319 13 f

SE ALQUILAN, EN 18 PESOS, LOS ENtresuelos de la casa Genios, número 1, casi esquina a Consulado. Su dueño: calle B, 242, entre 25 y 27, Vedado. Teléfono F-4147.
3330 13 f

SE ALQUILAN LOS FRESQUISIMOS altos de Damas, 32, esquina Merced. Sala, antesala, sala de comer, cuatro cuartos grandes más otro de criado y otro grande de baño. Precio $90. La llave en los bajos. Informan: Cuarteles, 5, altos. Teléfono M-1585.
3323 13 f

SE ALQUILAN
Los grandes y magníficos altos de Galiano número 9, punto céntrico para oficina. (Altos de La Cubana) Informan en el mismo establecimiento.
3341 13 f.

DESEO ALQUILAR LOS ALTOS DE una casa que tenga de 2 a 4 cuartos, con todo amueblado; es necesario que la sala sea de buen tamaño y cerca del Parque Central o Prado. Escriba a J. K. M. Apartado 2205.
3295 12 f

El Departamento de Ahorros del Centro de Dependientes,
ofrece a sus depositantes fianzas para alquileres de casas por un procedimiento cómodo y gratuito. Prado y Trocadero; de 8 a 11 a. m. y de 1 a 5 y de 7 a 9 p. m. Teléfono A-5417.

PARA PEQUEÑA INDUSTRIA ALQUIlo bajos o altos espaciosos entre Galiano, Cuba y Empedrado, Monte. Dirigirse al Teléfono M-1933.
3092 12 f.

LOCAL CENTRICO
propio para exhibir automóviles, motores, etc. Se alquila. Informan: San José, número 3. Habana.
3232 11 f

EN AGUIAR, 47, PROXIMO AL COMERcio, se alquila un moderno piso, con sala, saleta, comedor, cinco dormitorios, baños, dobles servicios, etc., $75. Informan en los bajos. Teléfono A-6224.
3034 11 f

SE ALQUILAN LOS MODERNOS Y ventilados altos de Acosta, 40, sala, comedor, cuatro cuartos, servicio sanitario completo. La llave en los bajos. Informan: F-4246, entre 25 y 27, Vedado. Teléfono F-1294.
2965 13 f

SE ALQUILA LA CASA SANTA CLARA, 6, propia para establecimiento, y próxima al Muelle de Luz, en la cantidad de 40 pesos mensuales y de alto y bajo. Informan: Sol, número 6, sastrería.
2418 12 f

SE ALQUILA UN GRAN DEPARTAMENto, propio para una industria o establecimiento. Monte, esquina a Angeles. La llave en la bodega de la esquina, donde informan y en San Miguel, 86. Teléfono A-6054.
2926 13 f.

LA CASA DE DOS PLANTAS, CERRO 719, esquina a Tulipán, se alquila. Es muy apropósito para industria y para residencia. Informan: J. A. Vila. Cerro, 926.
2856 17 f.

GANGA
Local, bajos y altos, grandes y espaciosos, propios para industria, formando saltos juntos o separados. Altos con 1.200 varas. Bajos con 1.000 varas. Informes: San José y Soledad, fonda El Capricho.
2740-41 11 f

SE ALQUILA UN LOCAL, ACABADO de fabricar, en la Calzada de Cristina, número 10, esquina a Vigía, frente al Parradero del Oeste, propio para cualquier negocio de comercio e industria; también sirve para oficinas. Informan en la bodega.
2452 13 e

MACHACON, 5, ESQUINA AGUIAR, SE ALquila muy barato un local planta baja, propio para oficina, comercio, vista a la calle y con dos líneas de carritos. Informan en el café.
2910 13 f.

VEDADO
SE ALQUILAN LOS ALTOS DE LA CAlle 4 entre 21 y 23. Informan en los bajos. Teléfono F-4304.

LOMA DEL VEDADO, SE ALQUILA BOnita casa, jardín, portal, sala, saleta de comer, cuatro habitaciones, hall, cocina, baño completo, agua caliente, instalación eléctrica, cielo raso. Cuarto alto con servicio independiente para criados. Alquiler: ochenta pesos mensuales. Su dueña: 23, esquina a Dos, señora viuda de López.
3504 17 f

SE ALQUILA UNA BUENA CASA, CAlle 17 y G, Vedado. Con recibidor, sala, comedor, seis cuartos, baño moderno, cocina y demás servicios. Precio $125. La llave en el establecimiento. Dirigirse al señor Sixto Abreu, Baños y 11, Vedado.
3303 13 f

SE SOLICITA, EN ALQUILER O PARA comprar, una casa grande, con 8 ó 10 habitaciones, en el Vedado. Se prefiere sea antigua, con habitaciones a ambos lados, patio espacioso. Dirijanse a Teniente Rey. 71. Teléfono A-4395.
3336 16 f

UNIVERSIDAD, PROXIMA A ESTA, se alquila la espléndida planta baja de la casa calle M, 262. nformes en la bodega de la esquina.
2755 16 f

JESUS DEL MONTE, VIBORA Y LUYANO

VIBORA: SE ALQUILA LA CASA MIlagros, 12, entre Calzada y Delicias, de portal, sala, saleta, cuatro cuartos, comedor, servicios modernos, instalación eléctrica, departamento aislado para criado, dos patios cementados, y toda de cielo raso. La llave al lado. Informes en Corrales y Cienfuegos, altos de la botica.
3520 13 f

SE ALQUILA, EN 80 PESOS, VIBORA, S 696, cuadra y media pasado el cruce ro de la Havana Central, con jardín, portal, sala, saleta, comedor, cinco cuartos y dos de criado, sanidad moderna, garaje, pasillos en ambos lados y traspatio. Su dueño en los altos del lado.
3378 12 f

JESUS DEL MONTE, SE ALQUILA UNA casita, con sala, un salón, comedor, traspatio y demás servicios. Precio $17. Llave e informes: Quiroga, 14, entre Calzada y Delicias.
3424 12 f

SE DESEA ALQUILAR EN LUGAR Alto y seco en Jesús del Monte o Vibora un alto o casita que tenga lo menos sala, comedor, dos cuartos, cocina y buen patio. No es para enfermos. Daría regalía si fuese necesario. Avisar R. Boote, Apartado 1977. Habana.
3457 12 f.

CERRO

SOLICITUDES DE ALQUILERES: UNA señora secretaria, desea cómoda habitación y comida en casa particular y de moralidad en el Cerro, no muy lejos de Domínguez. Referencias. Escribir a E. Lawton. Tejadillo, 18, Habana.
3353 11 f.

EN LA CALZADA DEL CERRO, ESquina a Prensa, se alquila una casa preparada para establecimiento, industria, con comodidad para familia, gana treinta pesos. Informan: Teléfono A-2774.
3090 12 f

SE ALQUILA, PARA INDUSTRIA, EStablecimiento o cosa análoga, una hermosa casa, en la Calzada del Cerro, tiene varios apartamentos. Informan en el 627 de la misma Calzada, frente a Santovenia.
2950 13 f

HABITACIONES

HABANA

HABITACION GRANDE, AMUEBLADA, se alquilan en Prado, 123, principal.
3564 14 f.

EN 35 PESOS SE ALQUILA UN HERmoso departamento, en San Nicolás, número 1, acabado de pintar, pisos de mármol y entrada independiente. También se alquilan habitaciones.
3465 17 f

PRADO, 93-B, ALTOS, EN ESTA ESplendida casa, se alquilan a personas de moralidad, hermosas habitaciones, con balcón al Pasaje y a los precios de 15 a 20 pesos al mes.
3508 13 f

EN CUBA, 67, ENTRE TENIENTE REY y Muralla hay un cuarto para hombre solo, 7 pesos. Se piden referencias. De formalidad. En Oficios otro cuarto, 7 pesos.
3541 13 f.

EN LOS ALTOS DE LA CASA PAULA, 2 se alquila un hermoso departamento; gana veintidós pesos y se exige fiador. Tienen que ser personas de verdadera moralidad y que no tengan animalitos ni otros objetos que hagan ruidos molestos.
3536 13 f.

SE ALQUILA UNA HABITACION, CAlle de Sitios, número 17, altos, entre Rayo y Angeles.
3548 13 f.

SE DESEA ALQUILAR UN DEPARTAmento alto, con una habitación y servicio sanitario, de 20 a 25 pesos, cerca de la Plaza del Vapor. Informan: San Nicolás, 123, Manuel López.
3547 13 f.

CASA MODERNA
gación y traiga referencias. Calle 0, entre con toda asistencia. Agua caliente en los baños. La casa donde mejor y más barato se come. Teléfono M-1976. San Nicolás 71, entre San Rafael y San José.
3437 16 f.

CUARTELES 4
Teléfono A-5032. Casa para huéspedes, hospedaje a personas solas y familias, por días, semanas y meses desde 50 centavos hasta $2 por día. También hay comidas sin hora fija.
3370 11 f.

QUEREMOS TRES CUARTOS RESPEtables, para una familia, a precio razonable. G. W. Humphrey. O'Reilly, 50, ciudad.
3359 11 f.

AGUIAR, 72, ALTOS. SE ALQUILAN habitaciones, con o sin muebles, la cocina y un comedor independiente.
3385 12 f

O'REILLY, 88, ALTOS
casi esquina a Villegas, se alquila una habitación, con balcón a la calle y con muebles, sirve para dos personas.
3400 12 f

EN CURAZAO, 16, SE ALQUILAN, A hombres solos, de moralidad, tres habitaciones muy higiénicas. Es casa muy tranquila.
3404 12 f

HOTEL "COSMOPOLITA"
HUESPEDES
Esta recomendada casa cuenta con magníficas habitaciones y departamentos, solo con balcón a la calle. Hospedaje sumamente módico. Precios especiales por meses y para familia. Visiten la casa: Muralla, 18½, esquina a Habana.
2878 28 f

HOTEL FRANCIA
Gran casa de familia. Teniente Rey, número 15, bajo la misma dirección desde hace 32 años. Comidas sin horas fijas. Electricidad, timbres, duchas, teléfono. Casa recomendada por varios Consulados. Abonos de comida.
3425 16 f

HOTEL PALACIO COLON, ESPLENDIdas habitaciones, bien amuebladas, todas con balcón a la calle, luz eléctrica y timbres, baños, agua caliente y fría. Teléfono A-4718. Precios muy módicos. Prado, 51. Venga y véalo.
3298 16 f

EL PRADO, GRAN CASA DE HUESPEdes; la mejor situada. Prado, 65, altos del café, esquina a Trocadero. Habitaciones con vista al paseo e interiores, a precios de verano. Su nuevo dueño ha introducido importantes mejoras en las comidas esmerada limpieza y estricta moralidad.
3335 15 f

HOTEL LOUVRE
San Rafael y Consulado. Después de grandes reformas este acreditado hotel ofrece espléndidos departamentos con baño, para familias estables; precios de verano. Teléfono A-4556.

SE ALQUILA UNA HABITACION, EN casa particular, a matrimonio sin niños, que sean personas de orden y moralidad. Aguila, 23, esquina a Trocadero.
3323 11 f

HABANA, 89, SE ALQUILAN ESPLENdidos departamentos, altos y bajos, propios para oficinas o bufetes.
3279 13 f

HOTEL "COSMOPOLITA"
HUESPEDES
Esta recomendada casa cuenta con magníficas habitaciones y departamentos, solo con balcón a la calle. Hospedaje sumamente módico. Precios especiales por meses y para familia. Visiten la casa: Muralla, 18½, esquina a Habana.
2878 28 f

Gran casa, fresca y moderna, espléndidas habitaciones, con agua corriente y en los baños caliente. Precio módico. Villegas, 58.
2967 12 f.

HOTEL MANHATTAN

de A. VILLANUEVA
S. LAZARO Y BELASCOAIN
Todas las habitaciones con baño privado, agua caliente ,teléfono y elevador, día y noche. Teléfono A-6391.
2808 28 f

TUDELA HOUSE
Gran casa de Huéspedes, Consulado, 92-A; hay espléndidas habitaciones y departamentos, con balcón a la calle, todo amueblado decentemente, agua fría y caliente, magnífica comida, se admiten abonados a la mesa. Se garantiza extricta moralidad. Precios equitativos. Teléfono A-6706.
3020 6 mz

GRAN HOTEL "AMERICA"
Industria, 160, esq. a Barcelona
Con cien habitaciones, cada una con su baño de agua caliente, luz, timbre y elevador eléctrico. Precio sin comida, desde un peso por persona, y con comida, desde dos pesos. Para familia y por meses, precios convencionales. Teléfono A-2996.
2877 28 f

CASA BIARRITZ: INDUSTRIA, 124, ESquina a San Rafael, Departamentos para familias con agua, corriente. Espléndido comedor, con jardín, comida excelente. Se admiten abonados a la mesa a $20 al mes.
2505 28 f.

TENIENTE REY, 92, TERCER PISO, SE alquila en 9 pesos un cuarto muy cómodo, a hombres solos de estricta moralidad, luz eléctrica a todas horas. No hay letrero en la puerta.
2723 11 f

SE ALQUILAN LOCALES PARA OFIcinas, en los altos de la Notaría de Muñoz, Habana, 51.
2745 11 f

Gran casa para familias. O'Reilly, 102. Famosa por su buena comida. Los nuevos dueños ofrecen habitaciones con todo servicio a precios módicos. También admiten abonados al restaurant solamente. Teléfono A-2831.
2539 2 mz

HOTEL ROMA
Este hermoso y antiguo edificio ha sido completamente reformado. Hay en él departamentos con baños y demás servicios privados. Todas las habitaciones tienen lavabos de agua corriente. Su propietario, Joaquín Socarrás, ofrece a las familias estables, el hospedaje más serio, módico y cómodo de la Habana. Teléfono: A-9268. Hotel Roma: A-1630, Quinta Avenida; y A-1538, Prado, 101.

EL HOTELITO, ESTRELLA, 156, ESquina Oquendo, espléndidas habitaciones independientes, montada con confort, siempre abierto, precio de $2.00 a $5.00. Propietario Manuel González.
2532 1 mz

PERSONAS DE IGNORADO PARADERO

SE DESEA SABER DE CANDIDO VAZquez o de su esposa Ruperta Rodríguez. Quien sepa su paradero puede avisar a Javier Vázquez, que vive en la fonda Las Nuevitas, Dragones, número 3, quien sabrá agradecerlo.
3372 14 f.

AVISO: DESEO SABER LA RESIDENcia de Arsenio González, o Arsenio López, para un asunto de suma importancia, relacionado con el lote de tierra número 6, que posee en la "Colonia de Beerra," Término Municipal de Santa Cruz del Sur. Informarán a Arturo López. Arsenal, número 44, altos. Habana.
3411 16 f

SolicitudeS

SE NECESITAN

CRIADAS DE MANO Y MANEJADORAS

SE SOLICITA UNA BUENA CRIADA DE mano, que traiga recomendaciones. Se da buen sueldo. Teléfono A-4084. Morro, número 20.
3373 14 f.

SE SOLICITA UNA CRIADA, QUE TENga más de 40 años, que entienda de cocina. Se le pagarán de $25 a $30, según sepa o quiera hacer, con decencia; hay niños, se duerme en la colocación. Hospital, 52, altos.
3486 13 f

SE SOLICITA UNA MUCHACHA, DE regular edad, para la ferretería La Perla, si entiende de cocina mejor. Teléfono F-1826.
3480 13 f

SE SOLICITA UNA BUENA CRIADA DE mano, con referencias. Calle 21, esquina a 4, Vedado. Teléfono F-5174.
3509 13 f

SE SOLICITA UNA CRIADA, QUE TENga buenas referencias, para corta familia. Calle B, 242, entre 25 y 27, Vedado.
3529 13 f

SE SOLICITA UNA MUCHACHITA, blanca, de once a doce años, para ayudar a los quehaceres de la casa. De 9 a 11 a. m. y de 1 a 3 p. m.
3522 13 f

SE SOLICITA UNA MUCHACHA, DE 12 a 14 años, para ayudar a los quehaceres de un matrimonio. Buen trato. Sueldo, comida y ropa limpia. Consulado, 136, altos.
3553 13 f.

EN SALUD, 34, ALTOS, SE SOLICITA una criada de mano, de mediana edad. Sueldo, $18 y ropa limpia. Ha de traer referencias.
3535 13 f.

SE SOLICITA UNA CRIADA, EN Agua-cate, 58, altos, entre O'Reilly y Obis-

AVISO A LOS HELADORES Y SALONES DE MANTECADOS

CESAREO GONZALEZ
Vende, fabrica y remite a todas partes de la Isla los siguientes artículos, los mejores que se manufacturan en Cuba.
Pida catálogo ilustrado a Aguiar, 126, Habana.
Las cucharitas son de lata estañada.
Hay gran existencia constantemente.
Cartuchos impermeables para helados, especiales para cafés; vainilla, cocoa, capacillos, platos de cartón, "cajas plegables cergonar" para dulces, café y tabacos, papel salvilla, servilletas de crepé y lisas, sobres para azúcar, pajillas de refrescos, aparatos de leche fría y de hacer café, sorbeteras de mano y para motor, exprimidores de frutas y azucareras sanitarias. Cesareo González. Aguiar, 126. Habana.
3099 28 f

EN SANTO TOMAS, 7, CERRO, SE SOlicita una criada de mano, española, que tenga buenas referencias de su última colocación. Sueldo: 15 pesos y ropa limpia.
3407 12 f

CRIADA DE MANO Y QUE SE HAGA cargo de la cocina. Sueldo veinte pesos y ropa limpia, para cuatro de familia y no hay muchachos. Aguacate, 52, bajos.
3390 12 f

SE SOLICITA UNA CRIADA DE MANO, que sepa cumplir bien su obligación. Buen sueldo, 17 esquina a G. "VillaOfelia." Vedado.
3374 12 f

SE NECESITA UNA CRIADA, PARA LA limpieza de la casa, es necesario que sea aseada, de buen carácter y con referencias. Habana, 109. Primer piso.
3398 12 f

SE SOLICITA UNA MANEJADORA. INforma: señora Torros, Malecón, 240, altos, esquina Campanario.
3426 12 f

SE SOLICITA UNA CRIADA, QUE SEpa trabajar, en Prado, 38, bajos.
3432 12 f

UN MATRIMONIO SOLICITA CRIADA, peninsular, que sea formal y entienda de cocina y limpieza y duerma en la colocación, que tenga referencias, buen sueldo. Gloria, 68, casa de préstamos.
3455 12 f.

SE SOLICITA UNA MANEJADORA, que sea limpia, para una niña de un año en el número 180 de la calle I. Vedado. Teléfono 3100.
3443 12 f.

SE SOLICITA UNA CRIADA DE MANO que sepa su obligación y traiga referencias en Zulueta 36 esquina a Tenente Rey, habitación 18, altos del café.
3436 12 f.

A-356, MALECON, SEGUNDO PISO, IZquierda, se solicita una criada que sepa cocinar y para atender los quehaceres de la casa, para familia corta. Buen sueldo.
3300 11 f.

UNA CRIADA, QUE SEPA SU OBLIGAción, se solicita en el Vedado, calle 6, número 194, entre 19 y 21, para una corta familia.
3289 11 f

SE SOLICITA UNA CRIADA, ACOSTUMbrada al servicio de comedor y con referencias. Sueldo 20 pesos y lavado de ropa. Belascoaín, 28, altos, entre San Miguel y San Rafael.
3313 11 f

SE SOLICITA UNA BUENA MANEJAdora, blanca o de color, que sea muy limpia y esté práctica, para una niña de 14 meses. Sueldo $17 y ropa limpia. Prado, 69, bajos.
3325 11 f

URGENTE: NECESITO UNA MANEJAdora, del país, para niño de 6 meses, 15 pesos, ropa limpia; y una muchachita de 12 a 14 años, para los quehaceres de la casa. Calle A, número 2½-A, entre 5a. y 3a., Vedado .
3324 11 f

EN MALECON, 76, ALTOS, ESQUINA Manrique, se solicita una criada de mano, peninsular.
3348 11 f

EN 25, NUMERO 277, ENTRE D Y E, Vedado, se solicita una criada de mano, peninsular, que sepa su obligación. Sueldo: diez y siete pesos y lavado de ropa, para tres de familia.
3304 11 f.

SE SOLICITA UNA CRIADA DE MEdiana edad, para parte del servicio de una casa, que sepa cumplir con su obligación y traiga referencias. Calle 0, entre 17 y 19. Teléfono F-4214.
3349 13 f

SE SOLICITA UNA CRIADA DE MANO en San Miguel, 49, altos.
3056-53 12 f.

CRIADOS DE MANO

SE SOLICITA UN CRIADO DE MANO, sueldo, 15 pesos y ropa limpia. Tejadillo, 32, altos.
3544 13 f.

SE SOLICITA UN BUEN CRIADO DE mano, español, que sepa cumplir bien con su obligación y tenga buenas referencias. Sueldo $30 y ropa limpia. Informan: calle 23, número 332, entre A y B. Vedado.
C 1320 5d-10

CRIADO JOVEN, PENINSULAR, DESEA colocarse en casa de buena familia y desea ganar de sueldo 25 pesos. También entiende de cocina; informan: en el teléfono A-5441.
3552 13 f.

SE SOLICITA UN BUEN CRIADO DE mano, para el campo, a 15 minutos de la Habana. Ha de traer referencias de las casas en que ha estado: hay buen sueldo. Informará: Concha Varela. Oficios, 21. Habana.
3414 12 f

SE NECESITA UN CRIADO QUE HAga la limpieza de una casa y que sepa hacer la de los cuartos. Industria 75, de 2 a 5.
3451 12 f.

EN AMARGURA, 32, ALTOS, SE SOLIcita un criado de mano, que sepa cumplir con su obligación, o una criada de mano, que sepa atender al servicio del comedor. Que traiga referencias.
3311 11 f

PATROCINIO, 6, VIBORA, JUNTO AL paradero de tranvías, se solicita un buen criado. Se le da buen sueldo, 25 pesos, ropa limpia, si sabe su obligación; con referencias de donde ha servido.
2989 12 f

COCINERAS

SE SOLICITA UNA BUENA COCINERA, que sepa cumplir bien con su obligación y tenga referencias. Buen sueldo. Calle 11, número 27 ,entre 4 y 6, Vedado.
3506 14 f.

SE SOLICITA UNA COCINERA, QUE SEA limpia y duerma en la casa. Jesús del Monte, 330, altos, esquina a Pamplona.

PAYO, 70, EN LA ACCESORIA, SE SOlicita una señora, blanca, de alguna edad, para hacer la comida a la señora y 2 niños ayudar a la limpieza y que duerma en la colocación. Informan a todas horas.
3511 13 f

SE SOLICITA UNA COCINERA, QUE ayude a los quehaceres de la casa, para un matrimonio sin niños. Se ajustará sueldo. Dirigirse a Angeles, 41, altos.
3516 13 f

SE NECESITA UNA BUENA COCINERA, para casa de un matrimonio, tiene que ser limpia y lista, dormir en la colocación. Sueldo: $20. Calle B y 25 Villa Pilar. Vedado.
3517 14 f.

EN REINA, 48, SE SOLICITA UNA buena cocinera, que sea formal y aseada, sino que no se presente.
3521 13 f

SE SOLICITA UNA COCINERA, QUE tenga buenas referencias, para corta familia; puede dormir en la colocación. Calle B, 242, entre 25 y 27, Vedado.
3528 13 f

SOLICITASE COCINERA PENINSULAR, muy entendida y repostera, buen sueldo. Tratar: Calle C, 177, entre 17 y 19. C. número 165.
3543 13 f.

SE DESEA UNA MUCHACHA, ESPAñola, para cocinar y ayudar en los trabajos domésticos, familia es pequeña y ofrece buena casa. Señora Frank Jones. Ingenio Fimucu, Santa Clara.
3417 12 f

SE NECESITA UNA BUENA COCINEra, que sepa hacer dulces. Sueldo $25; y una criada de mano, formal, sueldo $20 y ropa limpia. Calle 23, esquina a 2. Señora viuda de López.
3377 12 f

SE SOLICITA UNA COCINERA, QUE duerma en la colocación y ayude a la limpieza de la casa. Poca familia. Sueldo $25 y ropa limpia. Cale 23, número 398, entre 2 y 4.
3418 12 f

SE SOLICITA UNA BUENA COCINEra, que esté acostumbrada a cocinar, para familias. Informan: Lawton, 70, Vibora.
3430 12 f

SE SOLICITA UNA COCINERA EN Prado número 4.
3464 12 f.

EN VILLEGAS 87, ENTRADA POR Amargura, se solicita una criada del país para cocinar y ayudar en los quehaceres de la casa, y una muchachita de 12 a 14 años para limpiar y entretener una niña.
3447 12 f.

SE SOLICITA UNA COCINERA, PEninsular, que sepa su obligación y duerma en el acomodo; ayudará a hacer la limpieza. Sueldo $20. Jesús del Monte, número 335-A.
3292 11 f

COCINERAS. SE SOLICITA UNA SEÑOra, de mediana edad, que sepa cocinar y ayudar a los quehaceres de la casa. Es solo para un matrimonio y una casa chica. Informan en Zanja, 144-A. Teléfono A-8332.
3351 11 f.

COCINEROS

SE OFRECE INTELIGENTE COCINEro en general y toda clase de dices, para familia, que pueda estar servida como desee, casa grande o chica, limpio y cumplidor. Peninsular. Avisos: Teléfono A-9544.
3356 13 f.

SE NECESITA UN AYUDANTE DE COcina, que tiene que hacer también parte de la limpieza de la casa, en Calzada, 3, Vedado.
3326 11 f

VARIOS

SE NECESITA UN OPERARIO SASTRE, se paga buen sueldo, que traiga referencias. Cárdenas, 1.
3565 14 f.

SE SOLICITA UN ANUNCIADOR Y UN policía especial para un cine. Para más informes: Industria, 94; de 1 a 2. Todos los días.
3582 13 f.

¡¡MUJERES Y HOMBRES!!
Necesito buen criado. Sueldo $35; un portero, dos camareros, tres trabajadores para fábrica jabón, dos muchachos, tres criadas para cuartos, dos manejadoras, cuatro camareras y dos cocineras. Sueldo: $20 y $25. Habana, 114.
3575 14 f.

AYUDANTE DE CARPETA, SE NECEsita uno, que sepa escribir en máquina y que tenga experiencia en Teneduría de libros. Conteste por escrito al apartado 1308.
3478 17 f

SE NECESITA UN SOCIO CON VEINte mil pesos, para negocio establecido, de automóviles y accesorios. Correspondencia reservada. Apartado 2391.
3490 17 f

ENCUADERNADOR, SE SOLICITA UNO, bueno, en Prado, 113, librería.
3492 13 f

AYUDANTE DE CARPETA: SE SOLIcita uno, que hable el inglés y que sea práctico en Hotel. Informarán: Industria, 160. Gran Hotel América.
13 f

CHAUFFEUR, SOLICITO UNO, PENInsular o del país, blanco, para darle un Ford a trabajar, que tenga referencias, se dan buenas ventajas y habitación si la desea. 10, número 17, entre 13 y 15, Vedado; de 2 a 4 de la tarde y de 8 a 10 de la noche.
3515 13 f

SE NECESITAN BUENOS OFICIALES tapiceros, para muebles finos. Tapicería Moderna, de Francisco Gell. Habana, 108.
3518 13 f

ATENCION
Solicito una persona que disponga de 1.500 pesos para que entre en sociedad en una de las mejores casas de hospedaje de la Habana; la casa, trabajando bien, deja 450 pesos mensuales. Informes: Monte y Angeles, café, cantina; de 8 a 10.
3555 17 f.

SOLICITO SOCIO CON $400, PARA abrir un establecimiento de grandes rendimientos. Urgente por tener local apropósito. Informes: De 8 a 10 mañana. Blanco y San Lázaro, bodega. Fernández.
3551 13 f.

SOLICITO UNA PERSONA CON $1.600 pesos, para una industria, que trabajando deja seguros mensuales 500 pesos. Informes: Monte y Angeles, café, cantinero; de 8 a 10.
3555 13 f.

WANTED AN ENGLISH OR AN AMEricun nursey governess with references references for a little girl of seven years. Mrs. M. Arango. Calle 25 y M. From 1 to 3..
3355 13 f.

¡ASPIRANTES A CHAUFFEURS!
No malgaste su dinero, no se exponga al fracaso, acuda hoy mismo a esta escuela donde podrá aprender y SACAR SU TITULO más barato y rápido sin molestia ninguna y con toda garantía. Sonreirá.

COMO SONRIE EL CHAUFFEUR QUE APRENDIO CON MR. KELLY.
El director de esta gran escuela, Mr. Albert C. Kelly, es el experto más conocido en la república de Cuba, y tiene todos los documentos y títulos expuestos a la vista de cuantos nos visiten y quieran comprobar sus méritos.
PROSPECTO ILUSTRADO GRATIS.
Cartilla de examen, 10 centavos.
Auto Práctico: 10 centavos.
SAN LAZARO, 249.
FRENTE AL PARQUE DE MACEO
Todos los tranvías del Vedado pasan por la puerta de esta gran escuela.
2806 28 f

UN CAMARERO, MUY EXPERTO, Y UN portero, con muy buenas garantías, se solicitan inmediatamente en La Hispano Cubana, Cuba, 100. Espléndida retribución al personal de valer.
12 f

PUESTERO DE LUZ
Solicito muchacho de 17 a 20 años, para dejarlo al frente del negocio, sueldo o comisión; se prefiere haya trabajado en el comercio. Luz y Oficios.
3428 12 f.

SE SOLICITA
Un químico polarizador práctico para ingenio. Dirigirse a P. Boulanger, Apartado 649. Habana.
3427 13 f.

SE SOLICITAN DOS HOMBRES DE campo, que sepan ordeñar y entiendan de sembrar y cultivar hortalizas, es para una finca de recreo, a veinte minutos de la Habana. Dirigirse a Oficios, 29, de nueve a cuatro; si no saben su oficio que no se presenten.
3384 12 f

Se solicita un empleado para teneduría de libros y corresponsal español, se dará preferencia al que sepa el inglés, es destino de mucho porvenir. Apartado 158. Habana.
3380 12 f

Se solicita un socio para entrar en sociedad en un establecimiento con crédito y buena venta, que aporte $3.000 aproximado, el negocio es de lo mejor. Informes: Jesús del Monte, número 378. F. González.
3410 16 f

AGENTES
Gratis el nuevo catálogo de las Máquinas de Sumar Bassett para el bolsillo. Suma, Resta y Multiplica. $6.00 franco de porte.
J. R. ASCENCIO
Apartado, núm. 2512.
HABANA.
3375 18 f

OBRAPIA 2 SE SOLICITA SESORITA O señora joven que se exprese bien, para vender por el Vedado y otros barrios una "Loción" ya conocida. Buena comisión.
3449 12 f.

Se solicitan dos muchachos, de 14 a 16 años de edad, que coman y duerman en sus casas. Informan: Prado, 119. Almacén de Música y Pianos.

CON $200 O $300 LE GARANTIZO QUE gana más de $6 diarios; yo le enseño cómo se ganan sin mucho trabajo. No hay pérdidas; el negocio está en marcha. Cuba, 26, fotografía, de 1 a 5.
3368 11 f.

EN 48 HORAS SE GESTIONAN CARtas de ciudadanía cubana, licencias para portar armas, títulos de propiedad y hierros para marca de ganado, pasaportes para el extranjero, licencias para instalar o trasladar motores eléctricos, de gas o de esencias, marcas para industria o comercio y toda clase de gestiones en el Ayuntamiento y diferentes Juzgados y Registros. Vea o escriba al doctor Tiburcio Aguirre. Mandatario Judicial, calle de Tacón, número 6-A.
3306 12 f

SE DESEA UNA JOVEN, QUE SEPA escribir a máquina y tenga algún conocimiento de oficinas. Escríbase con edad, referencias y sueldo que desea, a Apartado 1941. Habana.
3293 11 f

SE SOLICITA UN MUCHACHO DE EScuela, de 12 a 16 años de edad, para trabajar dos tardes en la semana. Dirijanse a Compostela, 109.
3285 11 f

SOLICITO UN VENDEDOR PARA LA plaza, que conozca el giro y que tenga referencias, colocación a sueldo fijo. G. Suárez. Amargura, 63.
3327 12 f

COLOCACIONES PARA CUBRIR
Un maquinista, para ingenio americano, en Oriente, $150, casa y comida. Otro para arado de tractor, $100, a $125. Administrador, para oficina americana, inglés, español, $100 en adelante. The Beers Agency. O'Reilly, 9½.
C 1253 8d-8

EBANISTAS
Se solicitan para construir muebles finos, en la ebanistería de Francisco García y Hermano. Calle 17, número 252, entre E y F, Teléfono F-1048. Vedado.
326-87 15 f

Se solicita un operario inteligente en confitería. Diríjase a F. Utset. Apartado 98. Manzanillo.
3355 11 f.

GANGA
Solicito un hombre para administrar una casa de hospedaje con 1.500 pesos para que quede al frente por yo tener tres más y otro para una gran vidriera; si no sabe se enseña a trabajar. Informes: Blanco y San Lázaro, bodega, por la mañana.
3205 10 f.

PARA MANDADERO DE OFICINA, SOlicitase muchachito formal, despejado y conocedor de la ciudad. Morro, número 5. De 8 a 11.
C 1047 15d-3

A LOS HACENDADOS
Si necesitan semilla de hierba de Guinea, diríjanse a José Sánchez Morán, Martí, provincia de Camagüey.
C-85 90d- 1 f

OCASION EXCEPCIONAL PARA ESTAblecerse en una buena colocación; estableceremos algunas personas en un comercio muy lucrativo; no se necesita capital ni experiencia. Garantizamos $150 al mes; hay quienes ganan mucho más. Dirigirse a CHAPELAIN Y ROBERTSON, 3337 Natchez Avenue, Chicago, EE. UU. C 9678 20d 31 e

AGENCIAS DE COLOCACIONES

ROQUE GALLEGO 2404. OBRAPIA 110. Gran agencia de empleos. Necesito 50 hombres para línea blancos y de color; embarque a las 11 del día 9; gastos pagos.
3456 12 f.

VILLAVERDE Y CA.
O'Reilly, 32. Teléfono A-2348.
GRAN AGENCIA DE COLOCACIONES
Si quiere usted tener un buen cochero de casa particular, hotel, fonda o establecimiento, o camareros, criados, dependientes, ayudantes, fregadores, repartidores, aprendices, etc., que sepan su obligación, llame al teléfono de esta antigua y acreditada casa, que se los facilitarán con buenas referencias. Se mandan a todos los pueblos de la isla y trabajadores para el campo.
3153 28 f

"LA HISPANO CUBANA"
AGENCIA EMPLEOS, ACADEMIA DE TAQUIGRAFIA, SISTEMAS BROCKAWAY, PITMAN, ORELLANA Y MECANOGRAFIA AL TACTO
Cuba, 100. Habana. Teléfono A-8041. Esta Agencia sirve rápidamente para dentro y fuera de la Habana, oficinistas en general. Inglés y español, previo examen en esta casa. Toda clase de operarios, etc., etc. Empezó y sigue funcionando sin cobrar en la Capital cuotas y siendo sus tarifas las más económicas. Trabajos de cop

Decano de los de la isla. Sucursal: Monte, 240. Teléfono A-4854. Servicio a todas horas en el establo y reparto a domicilio 3 veces al día en automóvil. Para criar a los niños sanos y fuertes, así como para combatir toda clase de afecciones intestinales y sustituir sin peligro la lactancia materna, lo único indicado es la leche de burra. Se alquilan y venden burras paridas.

SE DESEA COLOCAR UNA MUCHACHA, peninsular, de criada de cuartos y en casa de moralidad. Que sabe cumplir con su obligación. Neptuno esquina a Hospital. Tintorería. 251.
3405 12 f

PARA LIMPIAR HABITACIONES O coser desea colocarse una señora de color; no duerme en la colocación ni tiene inconveniente trabajar por horas. Tiene referencia; calle 25, 266.
3450 12 f.

UNA PENINSULAR, DESEA COLOCARse, en casa de moralidad, de criada de habitaciones solamente y coser. Siene referencias. Informan en la calle Obispo, casa de Recart.
3358 12 f

CRIADOS DE MANO

DESEA COLOCARSE EN CASA ESTable un criado para comedor o ayuda de cámara; tiene informes de las casas donde ha servido; desea buen sueldo. Informan: Línea y 4. Teléfono F-1772.
3579 14 f.

UN CRIADO DE MANO, SE OFRECE a quien necesite uno bueno y de toda confianza. Tiene referencias. Informan: San Lázaro, 197.
3301 11 f

SE DESEA COLOCAR UN CRIADO, ESpañol, de mediana edad. Informes: Teléfono A-4442.
3347 11 f

Criado de mano se desea colocar, con práctica e informes. Lo mismo se coloca para ayudante de chauffeur, con algunas obligaciones de criado. Teléfono I-2722.
3145-46 11 f

COCINERAS

COCINERA, PENINSULAR, QUE SABE guisar a la española y criolla, desea colocarse en casa moral. Tiene referencias. Informan: Suárez, 51, bodega.
3560 14 f.

COCINERA, PENINSULAR, QUE SABE guisar a la española y criolla, desea colocarse en casa moral. Sabe de repostería. Tiene referencias. Informan: Revillagigedo, 7.
3577 14 f.

PENINSULAR, SE DESEA COLOCAR para cocina y limpieza, corta familia, o cocinar sola. Duerme colocación. Tiene referencias; no tarjetas. Refugio, 2-B, altos.
3533 13 f4

DESEA COLOCARSE UNA SEÑORA, peninsular, de cocinera, no duerme en la colocación. Informan en Jesús del Monte, 211, altos.
3399 12 f

SE DESEA COLOCAR, DE COCINERA, una española. Sueldo $20, tiene recomendación, no duerme en la colocación. Villegas, 103, altos.
3429 12 f

UNA JOVEN PENINSULAR DESEA colocarse de cocinera en casa de moralidad; tiene referencias; no va fuera de la Habana. Industria 92.
3444 12 f.

SE DESEA COLOCAR UNA PENINSUlar, de cocinera, sabe su obligación. Informan: San Rafael, 144.
3291 11 f

UNA MUCHACHA, PENINSULAR, DEsea colocarse para cocinar, para corta familia; tiene que dormir en la colocación. Informan: calle J, esquina a Nueve, en la bodega. Teléfono F-1950. Vedado.
3333 11 f

SE DESEA COLOCAR UNA COCINERA, española, en establecimiento o casa particular; sabe cumplir con su obligación; no duerme en la colocación. Informan en Animas y Escobar, teléfono A-9026.
3278 11 f

DESEA COLOCARSE UNA COCINERA, española, en casa de moralidad, para corta familia; sueldo 20 pesos y ropa limpia. Dormir fuera de la colocación. Informan: San Pedro, 6, La Perla.
3196 11 f

COCINEROS

DESEA COLOCARSE UN COCINERO DE primera y una criada y un sirviente, prefiriendo el campo con viajes pagos. Tienen buenas referencias. Son formales y saben trabajar. Angeles, 40.
3578 14 f.

COCINERO, JOVEN, ESPAÑOL, SE ofrece para casas de huéspedes, casas de comercio, casas particulares; no tiene inconveniente salir al campo. Sabe de bodega. Para informes: calle Luz, número 91.
3526 13 f

COCINERO Y REPOSTERO PENINSUlar práctico en cocina francesa, española y criolla, desea casa de comercio o particular. Avise al teléfono A-9311, casilla de carne número 12 en el Mercado de Colón.
3448 12 f.

CRIANDERAS

SE OFRECE UNA JOVEN, PENINSUsular, recién parida, para criar un niño a media leche. Voy cnico veces al día a su casa. Informan: Aguila, 369.
3553 14 f.

SE DESEA COLOCAR UNA CRIANDERA, joven, peninsular, con su leche buena y abundante. Está reconocida y tiene certificado y no tiene inconveniente en ir al campo. Teléfono A-3697. Informan: Amargura, número 10, altos.
3354 12 f

DESEA COLOCARSE UNA CRIANDEra, joven, peninsular, recién parida, con el certificado de la Sanidad. Informan en San Lázaro, 228.
3331 11 f

CHAUFFEURS

CHAUFFEUR DE COLOR, CON CINCO años de práctica, desea encontrar familia que sea de buen trato. Teléfono F-1963.
3569 14 f.

DESEA COLOCARSE UN CHAUFFEUR español con tres años de práctica, sin pretensiones. Tiene buenos informes de donde ha trabajado. Informan teléf. A-7045.
3442 14 f.

CHAUFFEUR, ESPASOL, EXPERTO en toda clase de máquinas, con 4 años de práctica, desea colocarse en casa particular o de comercio; tiene buenas referencias de donde ha trabajado. Informan: Teléfono A-8290.
3406 12 f

Chauffeurs, tenemos 3 buenos chauffeurs, del país y extranjero, con buenas referencias. Beers Agency, O'Reilly, 9½. Teléfono A-3070 y A-6875.
C 1321 3d-10

TENEDORES DE LIBROS

TENEDOR DE LIBROS

Con las referencias que se deseen ofrécese un competente Tenedor de Libros, ya sea para trabajos permanente o para la contabilidad por horas. Se hacen balances, liquidaciones, etc. Informan en "Le Petit Trianón," Consulado entre San Rafael y San Miguel o en Salud, 67, bajos.
C 382 at in 12 e

VARIOS

SE DESEA COLOCAR UN JOVEN, DE 18 años, peninsular, prefiere almacén con quincalla o ayudante de chauffeur. Informes: vidriera Egido y Monte; de 8 a 10 a. m.
3470 13 f

JOVEN, ESPAÑOL, CON CONOCIMIENtos de contabilidad y escribe a máquina, desea colocarse en escritorio en la Ciudad o en el campo. Tiene buenas referencias de casas comerciales. Informan: Reina, 73, ciudad.
3476 13 f

SE DESEA COLOCAR UN MATRIMOnio, recién llegado de España, la señora sabe leer y escribir, cose a mano y a máquina y el marido desempeña varios cargos. Informan en Muralla, letra B, entre Oficios y San Pedro. Teléfono A-8874.
3482 13 f

DOS INGENIEROS AMERICANOS, muy entendidos en la instalación y operaciones de plantas eléctricas, desean asociarse con alguna casa en Cuba o Sud América. Diez y siete años de experiencia en trabajos eléctricos, mecánicos y de refrigeración. Hablan algo el español. Tengan la bondad de indicar sueldos y demás detalles en la correspondencia. Ten Eyek. Apartado 470.
3494 13 f

DESEA COLOCARSE UN MUCHACHO, peninsular, de 14 años, para lo que sea tiene quien lo presente. Informan: Estrella, 210, bajos, 4.
3506 13f f

SESORITA EDUCADA Y ACOSTUMbrada al gobierno de una gran casa solicita cargo de confianza. Puede dedicarse a la educación de niños o viajar. Informan: Teléfono A-1353.
3452 12 f.

SE DESEA COLOCAR, PARA PORTEro, un hombre de mediana edad, peninsular y sin pretensiones y con buenas referencias. Informan: Oficios, 18, café. Por correspondencia, dirijanse a Juan Araujo. Habana.
3308 11 f

UN JARDINERO PRACTICO, CON buenas referencais, se ofrece para cuidar un jardín en casa de moralidad. Para más informes en calle 7a., número 133, entre 12 y 14, Vedado. Teléfono F-1261.
3341 11 f

AVISO: SOLICITO UN SOCIO QUE SEA formal, con 300 pesos, para una buena frutería, punto céntrico de mucho porvenir. Informan en Prado y Dragones, kiosco nuevo de fruta. Fernández.
3371 11 f.

UNA JOVEN, BLANCA, DESEA COLOcarse en una tienda o casa de comercio, ayudar en una carpeta o cosa análoga. Corrales, 2, letra C.
3419 12 f

SOLICITO CASA COMERCIAL, NACIOnal o extranjera, para representarla en las provincias de Santa Clara y Camagüey, en artículos de fácil venta y consumo diario. Deseo establecer agencia importante en una población importante en la Provincia Santa Clara. Dirigirse por escrito a A. García, Rizo, 26. Puentes Grandes.
3185 12 f

JOVEN, CUBANO, 35 AÑOS, INSTRUIdo, enérgico, sano, con garantías se le pidan, desea trabajar auxiliar administración ingenio; encargado almacén, mayordomo o cargo análogo interior república. Da referencias señor Quirós. Apartado 2234. Habana.
2706-07 11 f

IMPORTANTE: ¿NECESITA USTED UN empleado de vergüenza, competente y honrado, en el cual pueda depositar toda su confianza? Se ofrece para ello persona culta, con las referencias y garantías debidas. Avisar a F. Martín. Campanario, 53.
2982 10 f

PERSONA CON MUCHOS AÑOS DE práctica en el comercio y la industria, de reconocida solvencia, desea encontrar ocupación para administrador o cobrador de alguna casa o empresa. Informes: Nicanor Venta. Gloria, 198.
2790 17 f

AL COMERCIO

y a los propietarios de casas me ofrezco para cobrar alquileres y cuentas del comercio, con pequeña comisión, doy en efectivo la garantía de las cuentas que cobre. Dirección: tienda La Montañesa. V. Blanco. Puentes Grandes.
1145 13 f

DINERO E HIPOTECAS

DINERO, EN HIPOTECA, DESDE EL 6½. Para construcción, desde el 8 por 100. Pagarés, convencional. Manrique, 78; de 11 a 2.

AL 5½ POR 100 ANUAL

$16.000 en hipoteca sobre casa en esta ciudad o el Vedado. La garantía tiene que ser buena. También fracciono. Figarola, Empedrado, 30, bajos. Teléfono A-2286.
3550 13 f.

DINERO. LO DOY Y TOMO, CON HIpoteca, y compro y vendo fincas, solares y censos. Pulgarón. Aguiar, 72. Teléfono A-5864.
3385 12 f

HIPOTECA, SE DAN NUEVE A DOCE mil pesos, sobre finca urbana o rústica, interés según situación y garantía, trato directo. Doctor Alvarado. Empedrado, 5; de 10 a 11 y 2 a 3.
3310 15 f

TOMO $10.000, DIRECTAMENTE, AL 6½, por 5 años y 5 de prórroga, casa buena en la Habana. Escribir a J. González. Paula, 50, altos, y contestará por correo.
3322 11 f

PRESTO DINERO CON FIRMAS DE empleados, desde 20 hasta 200 pesos. Acosta. Santiago, 10 y 12.
3230 10 f

AVISO: SE DA DINERO EN PRIMERA y segunda hipotecas, al tipo del seis y medio y siete por ciento. También se da dinero en pagarés con buenas firmas. Reserva en los negocios. José Fernández de Cossío. Empedrado, número 34. Habana. De 9 a 12 a. m. y de 3 a 6 p. m.
3216 16 f

4 POR 100

De interés anual sobre todos los depósitos que se hagan en el Departamento de Ahorros de la Asociación de Dependientes. Se garantizan con todos los bienes que posee la Asociación. No. 61, Prado y Trocadero. De 8 a 11 a. m. 1 a 5 p. m. 7 a 9 de la noche. Teléfono A-5417.
C 6926 in 15 s

DOY Y RECIBO DINERO SOBRE

hipotecas en todas cantidades, operaciones rápidas y de toda seriedad. Informes: Monte, 66, Banco. J. Fradua.
2907 18 f.

Dinero en hipoteca. Se facilita desde $100.

Hasta $200.000 y desde el 6 por 100 anual sobre casas, terrenos, en todos los barrios y repartos. Dinero en pagarés, prendas de valor y pignoración de valores. Gran reserva en las operaciones. Dirijanse con títulos: Oficina Víctor A. del Busto. Aguacate, 38. A-9273; de 8 a 10 y 1 a 3.
941 11 f.

DINERO EN HIPOTECA

lo facilito en todas cantidades en esta ciudad. Vedado, Jesús del Monte, Cerro y en todos los repartos. También lo doy para el campo y sobre alquileres. Interés el más bajo de plaza. Empedrado, 47; de 1 a 4. Juan Pérez. Teléfono A-2711.

THE CUBAN-AMERICAN. HABANA, 47. A-6284. Dinero para fabricar, sobre hipotecas, alquileres y pagarés, asuntos judiciales, cobros de cuentas atrasadas, cartas de ciudadanía. C. R. Lazcaino.
1668 17 f.

Compras

SE DESEA COMPRAR, EN EL VEDAdo, casas de dos mil a cuatro mil pesos más o menos. Trato directo. Informan: Teléfono F-4079.
3484 13 f

VIDRIERAS CENTRICAS Y ACREDItadas, con buenas condiciones y en el casco de la ciudad, se compran. Dirigirse al apartado 2444 o llamar al teléfono A-8041.

SE COMPRA UNA CASA EN LA CEIBA, de mil pesos para abajo. Informes por escrito, calle Carnero, número 3, J. Zarco.
3277 12 f

COMPRO UNA FINQUITA, EN CARRETera o muy cerca de ella. Ha de tener agua y no muy lejos de la Habana. Dar detalles y precio a Rodríguez Baz. Cerro, número 697.
3342 11 f

Venta de fincas y establecimientos

URBANAS

GANGA: ULTIMO PRECIO: CASA CON sala, saleta, tres cuartos, sanidad, cielos rasos, frente cantería, con $3.600, reconoce hipoteca prorrogable. Unión y Ahorro y Patria, número 26, en la misma informan.
3568 15 f.

A COSTA, UNA CUADRA DE LOS MUEbles, acera de la brisa, 2 plantas, 13.54 metros de frente y 300 de superficie, agua redimida, $22.000 y reconocer $7.000 de censos.

VILLEGAS, ENTRE EMPEDRADO Y Tejadillo, para fabricar, 9.40 metros de frente y 212 de superficie, en precio módico.

VIBORA, CALZADA Y LAGUERUELA, esquina de fraile, solar yermo, a $17 metro.

VIBORA, CALZADA Y ACOSTA, ESquina de fraile, solar yermo a $20 metro.

DEPARTO ORTIZ ARREDONDO, ENtre Lawton y Batista, 2.860 metros, a $1.80 el metro.

CALZADA DE JESUS DEL MONTE, una cuadra de la Iglesia, a la brisa, 2 plantas, lujosa construcción, sala, comedor, recibidor, 7 cuartos en cada planta, en $7.000 y reconocer $12.000 al 7 por 100.

SOMERUELOS, UNA CUADRA DE MONte, acera de la brisa 2 plantas, 9½ metros de frente por 30 de fondo, en $23.000.

VEDADO, SOLAR A LA BRISA, 19 ENtre 2 y 4, a $18 metro.

O'REILLY, ESQUINA CON ESTABLEcimiento, en $56.000.

AVENIDA ESTRADA PALMA, CERCA Calzada, casa con jardín, portal, sala, 4 cuartos, traspatio, en $10.000.

CARLOS III, 20 METROS DE FRENTE por 40 de fondo, a $20 metro.

VIBORA, FRENTE AL PARADERO, solar de esquina, a $9.50 metro.

VIRTUDES, CASA 680 DE FRENTE por 20.50 de fondo, en $7.500 y reconocer censo de $517.

AYESTERAN, CERCA DE CARLOS III, parcelas de 10 y 20 metros de frente por 20 de fondo, de centro y de esquina, muy baratas.

INQUISIDOR, PARA ALMACEN, ENTRE Luz y Acosta, con 2 plantas, y 294 metros de superficie, en $14.000.

MERCED, ACERA DE LA BRISA, 200 metros, en $6.500 y reconocer $3.600 de censos.

CASTILLO, 6¾ VARAS DE FRENTE, por 40 de fondo, toda fabricada de azotea, en $4.000 y reconocer igual cantidad, al 7 por 100.

DINERO EN HIPOTECAS EN TODAS CANTIDADES.
MIGUEL F. MARQUEZ
CUBA, 32; DE 3 a 5.

VENDO CASA MODERNA, EN $11.500, cerca Monte, 13½x40. Con comercio, fuerte renta, $100. Contrato muy garantizado. Figuras, 78. Teléfono A-6021; de 11 a 3. Lienín.
3514 13 f

Negocio de ocasión: por necesidad de ausentarse por causa de enfermedad, se venden propiedades por valor de $60.000, hay de diferentes precios, desde $2.200 hasta $12.000. Trato directo con su dueño. Se desea vender y no gastar tiempo. Calzada del Cerro, 787, peletería; de 7 a 9 y de 12 a 2.
3468 17 f

EN MONTE, SE VENDE UNA BUENA casa, con 2 establecimientos, renta 400 pesos. Informan en Santa Rosa, número 7, barrio del Pilar. Sin corredor.
3466 13 f

VENDO DOS CASAS, DE ALTO Y BAJo, nuevas, en Animas. Ganan $120 cada una, en $24.000. Una sola $12.500. Otra, preciosa, Industria, cerca Neptuno, gana $110, en $15.000. Manrique, 78; de 11 a 2.

ANIMAS, MODERNA, DOS PLANTAS, gana $180, precio $22.000. Concordia, dos plantas, gana $110, en $15.000. Otra, Aguiar, de tres plantas, gana $100, en $15.000.

ESQUINA, EN ESTRELLA, GANA $63. Precio $8.500. Curazao, esquina, gana $75, en $10.500. Somerulos, dos esquinas, ganan $167 las dos $23000. Manrique, 78; de 11 a 2. No a corredores.

JESUS PEREGRINO, 7½ POR 33 METros, $5.300 y reconocer $700. Gana $35. Una en Zanja y otra en Aramburo, ambas de dos plantas, nuevas, a $7.000 una. Otra, Antón Recio, $3000. Manrique, 78; de 11 a 2. No a corredores.
3471 13 f

JOSE FIGAROLA Y DEL VALLE

ESCRITORIO:
EMPEDRADO 30 BAJOS,
frente al Parque de San Juan de Dios.
De 9 a. 11 a. m. y de 2 a 5 p. m.
TELEFONO A-2286.

LUJOSA CASA, EN LA VIBORA, EN LA Víbora, en la mejor calle, cerca de la línea, con portal, sala, hall, tres cuartos, salón de comer al fondo, cuarto de baño y servicios espléndidos, magnífico. Separada de las casas colindantes y gran patio con frutales. Cuarto de criado con servicios. Techos cielo raso, clase extra. Precio: $8.500. Su terreno 12-1|2 por 32. Figarola, Empedrado, 30.

SOLAR DE ESQUINA, TRES CUADRAS de la línea Luyanó-Malecón, aceras, arbolado, agua, luz, a $3.75 vara. 14-26 por 39, parte a plazos. Otro solar a media cuadra de esa línea, 380 metros, a $4 metro. Otro, calzada Víbora a $12-1|2 metro. Otro, calle San Francisco, línea, a $7 metro (chico.) Otro Avenida de Acosta, a dos cuadras de la calzada, 16 por 40, $4.000. Figarola, Empedrado, 30.

BONITA CASA. VEDADO, PROXIMA AL parque Medina, con jardín, portal, sala, hall, cinco cuartos, saleta, cuarto de baño espléndido para familia, cielo raso, un cuarto criado con servicios, entrada para automóvil, $22.000 y $1.000 de censo. Figarola, Empedrado, 30, bajos.

SOLARES. VEDADO. SOLAR A DOS cuadras del parque Medina, 13-66 por 50 a $21 metro. Otro, esquina en calle de línea, a $20 metro. Otro, de centro, en calle de línea, a $16 metro. Otro de centro, inmediato a Paseo (línea), a $14-50, parte alta. En 13, otro, centro, a $12 metro. En 17, solar de esquina y otro de centro. Figarola, Empedrado, 30, bajos.

DE SIETE CABALLERIAS. FINCA EN esta provincia, primera de primera, casas de vivienda y para frutos, muchos frutales, palmas, vegas magníficas, parte sembrada de caña. Pozos con sus correspondientes maquinarias. Otra finca en calzada, de 10 caballerías, con río y pozos, un gran palmar, casas de campo. vegas, $16.000. Figarola, Empedrado, 30, bajos.

BARRIO DE COLON. ENTRE GALIAno y Prado, terreno situado a la brisa, con más de 898 metros; en la actualidad está en producción. Otro terreno, con 493 metros, a poca distancia del futuro Palacio Presidencial. Figarola, Empedrado, 30, bajos.

EN ORIENTE. 300 CABALLERIAS, MONte firme, ríos y arroyos, dista tres leguas de centro de comunicación. Ciento cincuenta y nueve caballerías más, en Oriente, con ríos y mucha madera. A $74 caballería. Figarola, Empedrado, 30, bajos.

INMEDIATA AL PRADO. UNA GRAN CAsa. Con zaguán, tres ventanas, sala, recibidor, nueve cuartos altos y bajos, cuartos para criados, salón de comer, toda de azotea, hermoso patio y traspatio; doble servicios. Lugar inmejorable, por su situación y vecindario. Figarola, Empedrado, 30, bajos.

MUCHOS FRUTALES. MAS DE 680, con espléndida casa de vivienda, con garage, muchas habitaciones y todas las comodidades necesarias, casas para operarios, jardines, dista tres y media leguas de esta ciudad por calzada, y comunicación por el eléctrico. Su terreno una caballería aproximada. Figarola, Empedrado, 30, bajos.

DE LO MEJOR. FINCA DE RECREO Y producción, cuatro caballerías, en esta provincia, en calzada, muy cerca de la estación del ferrocarril, con varios trenes al día y a más línea de automóviles por el frente, casa de vivienda y varias más para frutos y partidarios, buen naranjal, platanales, café, palmar, frutales de todas clases, tres pozos, magníficas vegas preparadas, con cañerías para el riego. Figarola Empedrado, 30.

MANZANA DE TERRENO, EN REPARto, con líneas eléctricas y calzada; luz, agua, etc. De setenta centavos el metro en adelante, según negocio. Se deja parte de precio en hipoteca. Figarola, Empedrado, 30, bajos.

FIGAROLA

ESCRITORIO:
EMPEDRADO, 30, BAJOS,
frente al Parque de San Juan de Dios
De 9 a 11 a. m. y de 2 a 5 p. m.
3550 13 f.

AVISO A LOS COMPRADORES DE ESquinas, lean a continuación el decano de las esquinas, tengo muchísimas más. Berrocal.

$14.500 VENDO ESQUINA, CON ESTABlecimiento, en lo mejor de Concordia, moderna, de altos. San Nicolás, 224, pegado a Monte. Berrocal.

$9.500 ESQUINA, CON ESTABLECIMIENto, en lo mejor de la calle Revillagigedo, moderna, de altos, muy bien fabricada. San Nicolás, 224, pegado a Monte. Berrocal.

3 ESQUINAS, EN ANTON RECIO, LAS vendo por separado, a razón de 25 y 28 pesos el metro, se admite parte en hipoteca, en cualquiera de las tres. San Nicolás, 224, pegado a Monte. Berrocal.

$3.500 ESQUINA, CON ESTABLECImiento, en lo mejor y más comercial de la calle de San Ignacio, con una superficie de 482 metros, buen negocio para inversión. San Nicolás, 224, pegado a Monte. Berrocal.

$12.500 ESQUINA, CON ESTABLECImiento, en lo mejor y muy próxima a Egido, de altos, moderna, es buena inversión. San Nicolás, 224, pegado a Monte. Berrocal.

$22.000 ESQUINA, CON ESTABLECImiento, en lo mejor de Somerulos, moderna, de altos, próxima al Campo Marte; es buen negocio. San Nicolás 224, pegado a Monte. Berrocal.

$18.000 CAMPANARIO, EN LO MEJOR, vendo esquina, con establecimiento, planta baja 19x19, propia para reedificar por su estado y buenos materiales. San Nicolás, 224, pegado a Monte. Berrocal.

$8.500 ESQUINA, CON ESTABLECImiento, en lo mejor de San Nicolás, moderna, de altos, escalera de mármol, sala, comedor, 3 cuartos. San Nicolás, 224, pegado a Monte. Berrocal.

$21.000 ESQUINA, CON ESTABLECImiento, en lo mejor de San Miguel, moderna, de bajos, preparada para 3 pisos, con 13x27. San Nicolás, 224, pegado a Monte. Berrocal.
349 13 f

EN $17.500, VENDO UNA CASA, EN LA calle de Angeles, renta $165 mensuales. Demás informes en Monte, 2-D, Francisco Fernández; de 1 a 3, sastrería.

EN $12.000 VENDO CASA, EN LA CAlle de la Habana, acera de la brisa, azotea, sanidad y pisos finos, renta $85. Fernández, informa en Monte, 2-D, sastrería; de 1 a 3.

EN LA CALZADA DEL CERRO, VENdo casa esquina y 1.500 metros de terreno a dos calles, como ganga $11.000. Fernández, en Monte, 2-D, informa; de 1 a 3.

EN $8.500, A UNA CUADRA DE REIna, vendo esquina que renta $65. Demás informes en Monte, 2-D, sastrería; de 1 a 3. Fernández.

EN $4.800 VENDO, EN LA CALZADA de Concha, 2 casitas de portal, sala, comedor y dos cuartos y traspatio. Monte, 2-D, sastrería. Fernández; de 1 a 3. Ganan $40.
3527 15 f

ENTRE CORREA Y SANTA IRERE, Y muy próxima a la Calzada, le urge vender a su dueña una moderna casita propia para un matrimonio; renta $17. Su último precio $2.000. Informan en San Mariano 78 A, Víbora.
3446 12 f.

EN LA AVENIDA DE ESTRADA PALma se cede en venta una moderna, espaciosa y confortable casa (chalet), propio para una familia de gusto, en posición desahogada; se sacrifica en mucho menos de lo que costó hace dos años. Se enseña todos los días. Acudan a San Mariano 78 A, casi esquina a Armas.
3245 12 f.

LA PROPIEDAD URBANA

es el mejor de los negocios. Se venden directamente estas propiedades urbanas, de moderna construcción y de todos precios. Informes: Salud, número 2. Teléfono A-0247.
3338-39 15 e

QUIERE USTED

¿Comprar una casa? . . . . . Véame.
¿Tomar dinero en hipoteca? . . . . Véame.
¿Vender una casa? . . . . . Véame.
¿Dar dinero en hipoteca? . . . . Véame.
EVELIO MARTINEZ
EMPEDRADO, 40; DE 1 a 4.

1.200 CASAS EN VENTA

Tiene Evelio Martínez de todos precios, para comprar, véanlo a él nada más. Empedrado, 40; de 1 a 4.

CASAS MODERNAS

Vendo varias en las siguientes calles: Luz, Escobar, Lagunas, Jesús María, Virtudes, Prado, Obrapía, Aguacate, San Lázaro, Manrique, Refugio, Neptuno, Sol, Cuba y muchas más. Evelio Martínez. Empedrado, número 40; de 1 a 4.
3435 12 f

REPARTO BUENA VISTA, EN LO MAS alto de este bello Reparto, vendo una hermosa casa, con portal, sala, comedor, tres cuartos, cuarto de baño, cielo raso, azotea, instalación sanitaria, luz eléctrica, agua abundante; su último precio $5.000; o $2.900 y reconocer $2.100. Más informes: Manuel Couto, calle 14 y 9a., crucero del Reparto Almendares. Teléfono 1-7367.
3401 14 f

BONITO CHALET

Próxima a la Víbora, de alto y bajo, moderno, con un buen garage, con 600 metros, propia para dos familias, con 5 habitaciones bajas y 5 altas, sala, saleta, baño familiar, gran salón de comida y todo lo más necesario. Urge muy mucho la venta. Informan Prado 101. Martínez y Costa.
3440 14 f.

CASITAS EN ALMENDARES, EN LOS mejores puntos del Reparto Almendares, en los mejores puntos del Reparto Almendares, vendo varias casitas, a $3.000, $2.000, $1.500 y $1.000. No pague mas alquiler. Cómprela a plazos y con el mismo alquiler que usted paga. Doy facilidades de pago. Véame en seguida y haremos negocio. Manuel Reyes, calle B y 12. Reparto Almendares, Marianao.
3290 13 f

SE VENDE, EN $17.000, UNA CASA, acabada de construir, de dos plantas, con sala, comedor, 5 cuartos, doble servicio en cada planta, muy sólida y elegante, en uno de los mejores puntos de esta ciudad, sólo se trata con el comprador; su dueño en Merced, 102; de 9½ a 11 y de 3 a 5, y para más informes: Teléfono I-1721; de 12½ a 2½.
8321 11 f

SE VENDE, SIN INTERVENCION DE corredores, una casa, en la calle de Universidad, entre Echevarría y Cruz del Padre, de mil trescientos seis metros cuadrados. Informa su dueño, por el Teléfono F-1820.
3328 15 f

VEDADO, PROXIMA A G, SE VENDE en la calle 15, una hermosa casa, a la brisa, de 13.66 por 50, compuesta de jardín, portal, hall, sala, comedor, seis cuartos, terraza, cocina, dos baños, servicio y parque inglés al fondo. Precio: 25.000 pesos. Informes: Teléfono A-3198 y F-1320.
3360 11 f.

EN $14,500 VENDO EN LA VIBORA una casa de dos plantas. Hace esquina. Establecimiento en los bajos, familia en los altos y renta $130 mensuales. F. Blanco Polanco, Concepción, 15, altos, de 1 a 3, Teléfono I-1608.

EN LA CALZADA DE JESUS DEL Monte y cerca de Estrada Palma, vendo una casa antigua en perfectas condiciones de habitabilidad para familia y, por su situación inmejorable para comercio. F. Blanco. Concepción, 15. Teléfono 1-1608.

EN LO MEJOR DE LUYANO, REPARto Las Casas, parte alta y saludable, se venden dos casas, sumamente frescas y muy bien fabricadas, con techos de hierro y cemento, sala, comedor, tres cuartos, cuarto de baño, pisos finos, buena cocina, instalación eléctrica y ancho patio cementado. $3,500 cada una, precio fijo. Informa: F. Blanco Polanco. Concepción, 15, altos, Víbora, de 1 a 3. Teléfono 1-1608.

VENDO UNA BUENA CASA EN COlumbia, cerca del paradero, de cemento. Buena Vista. Precio: $7,200. Informa: F. Blanco Polanco. Concepción, 15, altos, Víbora, de 1 a 3. Teléfono 1-1608.

EN $10,000 VENDO, EN LA VIBORA dos casas de cantería, hierro y cemento; hacen esquina y rentan ochenta pesos. F. Blanco Polanco. Concepción, 15, altos, de 1 a 3. Teléfono I-1608.

DOS CASITAS JUNTAS, EN BUENA calle de la Víbora y cerca de la Calzada, $3,250 cada una; otra, forma chalet, de cielo raso y con magnífico cuarto de baño, $4,500. F. Blanco Polanco. Concepción, 15, altos, de 1 a 3. Teléfono I-1608.

VIBORA. VENDO EN $4,700 UNA ESquina con accesoria, techos de cemento y puerta de hierro. Renta $40.47, con contrato. F. Blanco Polanco. Concepción, 15, altos, de 1 a 3. Teléfono I-1608.

CASA EN LA VIBORA, MEDIA CUAdra de los tranvías de San Francisco, con cielo raso, sala, saleta, tres cuartos, cocina, etc., $3,800; otra, de azotea, sala, saleta, dos cuartos, $2,700; otra, $2,200. F. Blanco Polanco Concepción, 15, altos, de 1 a 3. Telf. I-1608.

MAGNIFICO CHALET CON GARAJE, cerca de la calzada de la Víbora, $14,000; otro, sin estrenar, $23,000. F. Blanco Polanco. Concepción, 15, altos, de 1 a 3. Teléfono I-1608.
3281 11 f.

VENDO EN 10.000 PESOS

en Jesús del Monte, precioso chalet, de altos y bajos, acabado de fabricar, en solar de esquina, con 800 metros, sala, comedor, cuatro cuartos, hall, recibidor, despensa, magnífico baño, servicios para criados, terrazas, portal, jardín y garaje; toda de cielos rasos, instalación eléctrica, a dos cuadras del nuevo tranvía del reparto Mendoza. Informa: Antonio López, Manrique, 42, altos; de 9 a 12 m.
3193 12 f

CASAS EN EL VEDADO: VENDO UNA, grande, elegante, en $27.000. Otra, acabada de construir, en $22.000. Las dos en lo más céntrico y en parte alta. Informan: San Rafael y Aguila, sombrerería.
3191 14 f

URGE VENTA, COMPROMISO MERcantil, casas Monte, 196 y 198, entre Rastro y Cuatro Caminos, con una superficie aproximada de 414 metros, con salida a la calle Tenerife. Es uno de los mejores puntos de la Ciudad y se da hasta 55 metros por necesitarse su importe. Muralla, 44 y Teléfono I-1156.
3187 14 f

VENDO O CAMBIO

por finca rústica o casa en la Habana, un hermoso chalet, de esquina, que estoy terminando de fabricar, en Jesús del Monte, reparto Vivanco, tiene garaje, jardín, dobles servicios y demás comodidades en solar, con 1.000 varas, pagando o recibiendo diferencia en el valor de la propiedad que se cambie. Informa su dueño: Miguel Peláez. Hospital, 9, 6 en Obispo ,59, altos, de 10 de la mañana a 5 de la tarde.
3194 12 f

En Virtudes, a tres cuadras de Galiano, vendo casa, a propósito para edificar, en $8.000 y reconocer censo de $512; no admito corredores. Propietario: señor Bartumen, Monte, 10; de 1 a 5 tarde.
3184 11 f

EN LA PARTE ALTA DEL VEDADO Y sin corredores, se desea comprar una casa moderna, cuyo precio deberá ser de 20 a 25 mil pesos. Correspondencia al señor J. P. A. Apartado 2115. Habana.
3159 12 f.

DOS CASAS ESQUINA

en $1.390 y reconocer $2.160, rentan $40 mensuales, de mampostería, acera la brisa, en lo mejor del Cerro, a una cuadra del paradero de los carros. Esta ganga sólo dura ocho días. Informes: Escritorio A. del Busto. Aguacate, 38. A-9273; de 8 a 10 y 1 a 3.
3178 13 f.

VENDEMOS DETRAS DE LA UNIVERsidad, a cerrar solo negocio en el acto, precioso y bien construído chalet, lujosísimo; reja, portal, sala, saleta, hall, cuartos altos y bajos, comedor, dobles servicios sanitarios, cocina moderna, en 12 mil pesos. No se dan informes a meros curiosos, sino a compradores que necesiten el chalet. Pedro Nonell. Habana, 90, altos. Teléfono A-8067. Otro mayor, a todo confort y garage, en $20.500.
3166 12 f.

SE VENDEN 5 CASAS EN LA CALLE de Municipio esquina a Fábrica, de azotea, con sala, comedor, 3 cuartos con pisos de mosaico. Su dueño en Jesús María, número 62, altos.
2947 18 f

SE VENDE LA PRECIOSA CASA, EStrada Palma, 102, Con jardín, portal, sala, saleta, cuatro cuartos, corredor, comedor, cuarto de baño de 1ra., agua caliente en todos los servicios, su cocina, terraza, cuartos de criados y espléndido garaje. Se puede ver a todas horas. Informan en Jesús del Monte, 360-A.
2957 12 f

A CABADO DE FABRICAR SE VENDE un chalet, de altos y bajos, situado en la calle Milagros, entre Bruno Zayas y Antonio Cortina. Reparto Mendoza, Víbora. Razón en el mismo o al frente.
2996 18 f

SE VENDE, EN EL PINTORESCO PUEblo de Hoyo Colorado, una casa, propia para una numerosa familia, jardín y muchos frutales. Para informes en la misma, M. Alonso, Real, 71.
3000 18 f

Compro y vendo casas y terrenos

en la Habana y alrededores. Tengo buenos negocios. J. Fradua, Monte, 66, Banco.
2906 18 f.

ELPIDIO BLANCO: VENDO VARIAS casas, en Prado, Industria, Consulado, Amistad, Reina, San Miguel, San Lázaro, Neptuno, Cuba, Egido, Galiano, Príncipe Alfonso y en varias calles más, desde $6.000 hasta $100.000. Doy dinero en hipoteca sobre fincas urbanas, del 6 al 7 por ciento, según lugar, y para el campo al 8 por 100. O'Reilly, 23. Teléfono A-6951.
1986 22 f

JUAN PEREZ

EMPEDRADO, 47; DE 1 a 4

¿Quién vende casas?.	PEREZ
¿Quién compra casas?. . . .	PEREZ
¿Quién vende solares?.	PEREZ
¿Quién compra solares?. . . .	PEREZ
¿Quién vende fincas de campo?.	PEREZ
¿Quién compra fincas de campo?	PEREZ
¿Quién da dinero en tipoteca?. .	PEREZ
¿Quién toma dinero en hipoteca?	PEREZ

Los negocios de esta casa son serios y reservados.
Empedrado, número 47. De 1 a 4.

SE VENDE UNA CASA, ACABADA DE construir. Toda de cielo raso, con portal, sala, saleta, 3 cuartos, cocina y cuarto de baño, patio y traspatio. Santa Felicia, 53, entre Fábrica y Reforma, Jesús del Monte. Para informes: pregunte por Rivas en la bodega de la esquina.
2521 13 f

A $4.000 VENDO CASAS, CON PORTAL, sala, saleta, tres cuartos, comedor al fondo, cocina, baño e inodoro, patio y traspatio. Informan: Prensa, 12, C

Baya Tiene La Clientela Más Grande En Cuba

Si usted fuera una persona curiosa y preguntara a cada uno de los que usan espejuelos o gafas dónde los compraron obtendría como respuesta de la mayoría —en el gabinete de óptica de Baya.

De día en día aumenta mi clientela, que es ya bastante numerosa, lo que prueba que todos quedan satisfechos de los cristales recetados por mis ópticos.

No compre cristales elegidos por ópticos que no conocen la estructura y modo de funcionar los ojos porque es seguro que se perjudicará con el uso de ellos.

No tengo vendedores fuera de mi gabinete. No se deje sorprender por alguien que le diga que es vendedor de mi casa. Si no puede visitarme, pida mi método para probar la vista que lo mando gratis por correo a todo el que lo solicite.

Baya-Optico

SAN RAFAEL esquina a AMISTAD

TELEFONO A-2250

SE TRASPASA EL CONTRATO DE UNA casa de inquilinato, de diez y seis cuartos y cuatro accesorias, en el Cerro, 50 pesos de alquiler, buen contrato, o se da a un encargado que la quiera trabajar. Informan en Monte, 5, altos. Gómez.
3330 12 f

VENDO LA MEJOR TARIMA DE FRUtas finas de la Habana o admito un socio; garantizo el mejor negocio. Razón: Cuatro Caminos, Monte y Belascoaín, a todas horas.
3329 11 f

ATENCION: VENDO UNA GRAN FRUtería, en 400 pesos, punto céntrico, bien acreditada; tiene teléfono. Alquiler: $15. Informan en Prado y Dragones, kiosco nuevo de frutas. Fernández.
3372 11 f.

¡BODEGUEROS!

Se vende una bodega muy buena; reune todas las buenas condiciones; es un gran negocio, como éste hay pocos. Se vende porque su dueño tiene que ir a España sin falta; se da barata, después de Marzo no se da, ni en la mitad más. Informa: Manuel Fernández en el café La Lonja, de 8 a 11 y 1 a 5 y en El Continental. Por la noche.
3000 12 f.

BUEN NEGOCIO, $3.200, CAFE Y FONda, vende $50, gastos diarios, $3½, muy nombrado, situado calzada mucho tráfico, o se admite socio que entienda de cocina. Informa: Polledo, Lamparilla y Monserrate, café.
2655 15 f

PARA LAS DAMAS

GRAN LIQUIDACION, POR REFORMAS, DE NUESTROS ARTICULOS.

VERDADERA GANGA.

Ropa interior de señora, corsets, blusas, batas, maniquíes, ajustadores, brassieres, sostenedores, medias, pañuelos e infinidad de otros artículos.

¡GRAN GANGA!

Sombreros de señoras a cualquier precio.

EL DESEO

Avenida de Italia, 33, (antes Galiano).

Teléfono A-9506

C 968 12d-6

LA TINTURA "MARGOT"

es algo verdaderamente excepcional, producto de muchos años de estudios y de práctica. Sus componentes están escogidos entre los más sanos y eficaces. Por eso la TINTURA "MARGOT" devuelve al cabello, barba, bigote y cejas el color natural, sin manchar ni ocasionar el menor daño.

¡Es diferente a las demás tinturas!

Vale un peso el frasco en droguerías, farmacias y perfumerías. (En el Depósito hay bonitos estuches especiales a $4.00).

Depósito General: PELUQUERIA "PARISIEN," SALUD, 47.

C 1323 4d-10

PELUQUERIA

Precios de los servicios de la casa: Manicure, cuarenta centavos. Pelado de niños, 40 centavos. Lavar la cabeza, 50 centavos. Arreglar o perfeccionar las cejas, 50 centavos. Masaje, 50 y 60 centavos, por profesor o profesora. Quitar o quemar las horquetillas del pelo, sistema Eusfe, 60 centavos. Vengan ustedes a teñirse, o compren la Mixtura de Bojufe, 15 colores y todos garantizados, estuche, $1. Mando al campo encargos que pidan de postizos de pelo fino u otros géneros o artículos que la casa tenga, Pidan por teléfono, o por carta, lo que necesiten de la gran peluquería de Juan Martínez, Neptuno, 81, entre San Nicolás y Manrique. Tel. A-5039.
2803 28 f

PARA USTEDES

Damas y señoritas: una señora, recién llegada de Europa, prepara una loción para la cara y busto a base de almendra, benjuí y limón. Esta preparación es casera y absolutamente pura; disminuye las arrugas y quita las manchas, barros e impurezas de la piel, dando al cutis blanco de nácar y ternura sin igual. Frasco de 12 onzas, $1; de 8 onzas, 60 centavos. Despacho de 10 a 5, en Obrapía, número 2, altos.

LA LEGITIMA "NACARINA" SOLO SE vende en Amistad, 61 (modas), botica americana en Galiano y Palacio de Cristal, Belascoaín y San Rafael y por su única agente Pilar Pérez.
1948 21 ef.

Instrumentos de Música

SE VENDE UN MAGNIFICO PIANO, completamente nuevo, en Línea, número 109, entre calles 12 y 14.
3500 19 f

SE VENDE UNA VICTROLA CASI NUEva, con dos discos, y una máquina de coser de Singer, gabinete Salón. Ovillo central. Se da todo barato. Puede verse en Sol, 101, antiguo, a todas horas.
3365 16 f

GRAFOFONO VICTOR, SE VENDE, muy barato, con 43 discos óperas, danzones, bandas y tangos argentinos, lo último, 48 pesos. Muralla, 115, moderno, azotea, esquina a Bernaza.
3320 11 f

GANGA: VENDO DIEZ VICTROLAS, A 10 pesos; un fonógrafo, número 3; dos del 2, a 25 pesos; liquido 500 discos. Vendo un Angile y un solar, de 400 metros. Manuel Pico, Plaza Polvorín. Teléfono A-9735.
3182 14 f

PIANO, ALEMAN, TRES PEDALES, cuerdas cruzadas, casi nuevo, se vende por comprar un autopiano; una lámpara eléctrica, de comedor, y una sombrerera moderna. San Nicolás, 64, altos.
3006 14 f

PIANOS DE ALQUILER

desde $3.50 al mes. La única casa que alquila pianos de buenas marcas. Viuda de Carreras y Co. Aguacate, 53. Teléfono A-9228.
2872 28 f

PIANOS, SE COMPRAN, DE USO, PAgándolos bien, para poner una academia. Llamar al Teléfono M-1642. Señor García.
3097 14 f

MUEBLES Y Prendas

SE VENDEN BARATOS DOS ESPEJOS, lámpara de cristal, tres luces, aparador, máquina de coser, bañadera de cinc, sillones y otros muebles, en Pocito, 25, altos.
3557 13 f.

POR AUSENTARSE SU DUEÑA, SE vende un juego de cuarto, estilo modernista, de caoba, con escaparate de tres lunas, cama, lavabo, cómoda y dos mesas de noche. Es magnífico y de poco uso. Ultimo precio $800. Se vende un juego de comedor, estilo colonial inglés, de caoba; con aparador, auxiliar, vitrina, nevera, mesa y seis sillas tapizadas de cuero. Es de lujo todo y con muy poco uso. Ultimo precio $500. Informan en Lealtad, 97, altos. De 9 a 12 de la mañana.
3086 18 e

VENDO UN JUEGO DE SALA, REINA Regente, con espejo grande, lo doy en $70. Factoría, número 26, esquina Apodaca.
3087 12 f

LA PRIMERA DE VIVES, NUMERO 155, casi esquina a Belascoaín, de Rouco y Trigo, casa de compra-venta. Se compra, vende, arregla y cambia toda clase de muebles y objetos de uso. Teléfono A-2035. Habana.
3213 7 mz

MUEBLES EN GANGA
"LA PRINCESA"

San Rafael, 111. Tel. A-6926.

Al comprar sus muebles, vea el grande y variado surtido y precios de esta casa, donde saldrá bien servido por poco dinero; hay juegos de cuarto con coqueta; modernistas escaparates desde $8; camas con bastidor, a $5; peinadores a $9 aparadores de estante, a $14; lavabos, a $13; mesas de noche, a $2; también hay juegos completos y toda clase de piezas sueltas relacionadas al giro y los precios antes mencionados. Véalo y se convencerá. SE COMPRA Y CAMBIAN MUEBLES. FIJENSE BIEN: EL 111.
2806 28 f

"LA PERLA"

Animas, número 84, casi esquina a Galiano.

Esta es la casa que vende muebles más baratos, desde lo más fino a lo corriente. Hay verdaderas gangas en juegos de cuarto, de sala y de comedor; escaparates sueltos, desde $14; tocadores y lavabos desde $12; camas de hierro, desde $10; burós y toda clase de muebles de oficina, lámparas, cuadros e infinidad de objetos de arte.

DINERO

Se da dinero sobre alhajas a módico interes y se realizan baratísimas toda clase de joyas.
2799 28 f

"EL NUEVO RASTRO CUBANO"
DE ANGEL FERREIRO

MONTE, NUM. 9

Compra toda clase de muebles que se le propongan, esta casa paga un cincuenta por ciento más que las de su giro. También compra prendas y ropa, por lo que deben hacer una visita a la misma antes de ir a otra, en la seguridad que encontrarán todo lo que deseen y serán servidos bien y a satisfacción. Teléfono A-1903.
2873 28 f

BILLARES

Se venden nuevos, con todos sus accesorios de primera clase y bandas de gomas automáticas. Constante surtido de accesorios franceses para los mismos. Viuda e Hijos de J. Forteza. Amargura, 43. Teléfono A-5030.
2876 28 f

BILLARES

Se fabrican de todas dimensiones, de la mejor calidad y con bandas automáticas, a precios razonables, por Santiago García. Monte, 361. Apartado 256.
2058 23 f.

¿Por qué tiene su espejo manchado, que denota desgracia en su hogar? Por un precio casi regalado se lo dejamos nuevo. "LA VENECIANA," Angeles, número 23, entre Maloja y Sitios. Teléfono A-6637.
3114 28 f

GRAN LIQUIDACION, POR REFORMA, de todos nuestros artículos. ¡Verdaderas gangas! Ropa interior de señoras, corsés, blusas, sayas, maniquíes, ajustadores, brassieres, sostenedores, medias, pañuelos e infinidad de otros artículos. ¡Gran ganga! Sombreros de señoras a cualquier precio. El Deseo, Avenida de Italia, 33, antes Galiano. Teléfono A-9506.
C 968 12d-4

Agencias de Mudanzas

"La Estrella" y "La Favorita"

San Nicolás, 98. Tel. A-3976 y A-4206

Estas dos agencias, propiedad de José María López, ofrece al público en general un servicio no mejorado por ninguna otra casa similar, para lo cual dispone de personal idóneo y material inmejorable.
2802 28 f

De animales

VEGUAS FINAS DE KENTUCKY. POR ausentarse la familia se vende una pareja fina de Kentucky, las de más brazo y que más bonito trabajan en la Habana. Se dan a prueba si prestan garantía. Pueden verse en Zapata, número 13.
3495 13 f

VENDO UNA PRECIOSA PERRA, TODA blanca, raza "Boston Terry," en Prado, 109, joyería, puede verla.
3382 12 f

SE DESEA COMPRAR UNA BURRRA, con su cría, que no tenga más de 4 meses de parida; que se deje ordeñar y que dé 6 copas o más de leche. Dirigirse al teléfono A-4159. Empedrado, 30.
3337 13 f.

L. BLUM
MULOS Y VACAS

50 ACABAMOS DE RECIBIR, 50 Hoistein, Jersey, Durahm y Suizas, 4 razas, paridas y próximas; de 16 a 25 litros de leche cada una. Todos los lunes llegan remesas nuevas de 25 vacas. También vendemos Toros Zebú, de pura raza. Especialidad en caballos enteros de Kentucky, para cría, burros y toros de todas razas.

Vives, 149. Tel. A-8122.

Siempre hay 100 mulos en casa: lo mejor y lo más barato.
3112 28 f

De carruajes

AUTOMOVILES

GANGA: EN MIL PESOS MENOS DE lo que costó, se vende un automóvil seis cilindros, último modelo, carrocería especial, única en la Habana, cinco ruedas de alambre con sus gomas nuevas, magneto, arranque y alumbrado eléctrico y otros accesorios útiles. Circulación para este año. Puede verse en Muralla, 40, garage.
3567 18 f.

PAIGE

The Most Beautiful Car in America

De esta renombrada marca se vende un magnífico automóvil, pintado de blanco, de muy poco uso, modelo 1917, siete asientos, 55 H. P., seis cilindros, ruedas de alambre. Elegantísimo. Se puede ver y dan informes en el Garaje de G. Petriccione, Marina, 64.

AVISO: No compre máquina sin ver ésta, se da muy barata.

FORD DEL 15, CON MAGNIFICO MOtor, vestidura, etc., etc., en módico precio. Pocito 7, bajos, ciudad; de 11 a 1 p. m.
3469 13 f

SE VENDE CUSA CHEVROLETT, equipada, con magneto Bosch, arranque y alumbrado eléctrico, acumulador nuevo, lámparas extras de Kerosene, ha corrido poco, tiene nuevas las gomas primitivas, licencia pagada. Puede verse: Garaje Martínez Alvarez, Jesús del Monte, número 607. Si no la llevan pronto se embarcará al interior.
3531 13 f

SE VENDE UN AUTOMOVIL BUICK, de cinco asientos, en buenas condiciones. Informan: Romay, número 63.
3475 14 f

SE VENDE UN AUTOMOVIL "NATIOnal," doce cilindros, en perfecto estado. Dos mil pesos. Apartado 2049.
3488 17 f

SE VENDE UN AUTOMOVIL "STUDEbaker," de siete pasajeros, de poco uso. Se da barato. San Lázaro, 90.
3489 17 f

FORD: SE VENDE UNO, ACABADO DE pintar, listo para trabajar, magnífico motor, se da barato por ausentarse su dueño. Garaje Eureka. Concordia, 149.
3507 17 f

SE VENDE UN AUTOMOVIL MAXWELL, en perfecto estado, en Morro, número 8, informarán
3512 17 f

AUTOMOVIL, CASI REGALADO, SE vende uno, magníficamente equipado, magneto Bosch, arranque eléctrico, fuelle, vestiduras, gomas nuevas, marcado lujo. Calle Omos, 49, garaje Cuba, casi esquina Romay, una cuadra de Monte, a todas horas.
3493 13 f

Se vende un magnífico automóvil Paige, de siete asientos, en el Garaje de G. Petriccione, Marina, 64. En perfecto estado, elegantísima carrocería. Se da muy barato.

CAMIONES. SE VENDEN TRES UNION Ford's de un mes de uso, por necesitar su dueño un camión grande; o se cambian por uno grande. El precio es muy módico y pueden verse a cualquier hora. Informan en Zanja, 144-A.
3367 16 f

EN $700 SE VENDE UN AUTOMOVIL Chalmers, en perfecto estado, de cinco pasajeros, seis cilindros, cinco gomas nuevas, llegó de New York hace solo dos meses, donde costó $2.300, se da en ese precio por tener que regresar su dueño. Empedrado, número 5.
3380 18 f

Por no necesitarlo vendo mi Renault, 25 caballos, tipo Sport, último modelo, 7 asientos, fuelle Victoria, completo con todos sus accesorios, 6 gomas Michelín, nuevas. Funcionamiento suavísimo. Precio muy razonable. Dirigirse garaje Marina, 12.
3431 13 f

AUTO-GUAGUA

Se vende muy barato, o se cambia por un Ford o dos, o un automóvil de 12 pasajeros de 40 caballos, magneto Roch, carrocería elegante, fácil de hacerlo camión de 1½ tonelada. Informan Prado 101. Martínez y Costa.
3439 14 f.

VENDEMOS

Un carro de reparto Ford. Un automóvil Berliet, 15 H. P., ruedas de alambre y alumbrado eléctrico. Un Hispano Suiza, 15x20. Un Hispano Suiza, nuevo, 20x90. Un chassis "Fiat," en buen uso, propio para camión.

PRECIOS DE OCASION

Informan en Amistad, 71-73. Teléfono A-5371.

G. MIGUEZ Y CO.
C 1248 10d-8

Vendemos, por cuenta su dueño, un Singer, nuevo y magnífico, del último modelo, con carrocería forma bote, del último tipo europeo. Ruedas de alambre, con ruedas y gomas de repuesto. Todo en condición inmejorable. Véalo en Marina, 12, garaje.
3316 12 f

DODGE BROTHERS Y UN OVERLAND, de 5 asientos, están casi nuevos, se venden en precio muy razonable. San José, 174, moderno.
3309 11 f

SE VENDE UN FORD DEL 15, EN BUEnas condiciones, para verlo: de 11 a 1 y de 5 a 6 en Alambique, 15.
3558 21 f.

VENDO UN CAMION, DE 1 TONELAda, tiene sus cuatro gomas macizas, reformándolo puede cargar más. Se acepta parte de contado y el resto en plazos. Informan: Jesús del Monte, número 10.
3388 12 f

"Renault," se vende uno, motor en espléndidas condiciones, inmejorable para camión, no se rechaza ninguna oferta razonable; puede verse en el Garaje Maceo. San Lázaro, número 370, por Marina.
3296 21 f

FORD, SE VENDE UNO, ESTA TRAbajando, no necesita reparación de ninguna clase, se puede ver de seis a ocho de la mañana, en Zanja, 73, cochera.
3284 11 f

SE VENDE UN AUTOMOVIL "FORD," del 15, reformado, acabado de pintar, buenas condiciones. Darán razón: San Miguel, 199, garaje. Fernández; de 1 a 5.
3307 11 f

Se vende un automóvil, tipo Dodge Brothers, sin uso, magneto Bosch y carburador Zenith, Puede verse en el Garaje Maceo, San Lázaro, número 370, por Marina, se acepta cualquier oferta razonable.
3296 21 f

PARA DESOCUPAR EL LOCAL Y PO-ner automóviles, vendo barato duquesas, milores de lujo, limoneras y catorce caballos. Neptuno, 205, de 2 a 5.
3357 17 f.

Se venden dos guaguas automóviles nuevas, sistema Kelly-Ford, de quince asientos. Informes: Ramiro Borges, Guanajay y Banco Español, Artemisa.
3121 14 f

AL CONTADO O A PLAZOS, VENDO magnífico Ford, del 15. Acosta. Santiago, 10 y 12.
3231 10 f

SE VENDE UN FORD, QUE ESTA EN muy buenas condiciones; se puede ver a todas horas del día en Revillagigedo, 62.
3346 11 f

SE VENDE UN FORD ACABADO DE pintar, con parabrisas, moderno y ruedas desmontables, cuatro gomas buenas de 30 por 3 y media, todo en perfecto estado para trabajar. Se puede ver en Esperanza, número 91.
3275 12 f.

Se vende un magnífico DANIELS con fuelle VICTORIA y ruedas de alambre. Está casi nuevo y funciona de manera espléndida. Carro insuperable para familia y se da regalado. Garage Marina 12.
3151 11 f.

UN CAMION FORD, PROPIO PARA EL comercio, se vende, por no necesitarlo su dueño. Tiene cuatro gomas de repuesto. Puede verse a todas horas en Angeles, 79.
3361 15 f.

MERCER de 7 asientos, en estado magnífico, se vende a precio muy razonable. Está casi nuevo y no necesita ningún arreglo. Puede demostrarse en el acto. Otro MERCER, de 4 asientos, tipo Sport, también en perfecta condición, se vende barato. Véalos en Marina, 12, garage.
3136 11 f.

CAMION PIERCE ARROW, 5 TONELAdas, se vende por haber terminado su contrato, barato. Garaje "Eureka," Concordia, 149.
3071 12 f

AUTOMOVILES SE VENDEN:

Un Fiat, Landaulet, 6 asientos.
Un Hupmobile, Landaulet, 7 asientos.
Un Niágara, Touring, 4 asientos.
Un Overland, Touring, 7 asientos.

Informan: Cuarteles, 4. Teléfono M-1222.
2943 18 f

CARGA DE ACUMULADORES DE AUTOMOVILES

La Casa Cedrino, de Infanta, 102-A, entre San José y San Rafael, avisa a sus respetables clientes, que ha establecido una Sucursal en la calle de Monserrate, 121, para la carga de acumuladores. Habiéndose quejado muchos clientes de Cedrino que tenían que perder mucho tiempo y gastos de transporte para llevar los acumuladores hasta Infanta. Se avisa a los señores dueños de automóviles, que la Casa Cedrino es la más antigua y recomendada para reparaciones y carga de acumuladores, y no tiene que ser confundida con otras que se han puesto ahora, ofreciendo hacer cargas a bajo precio.

Lo barato sale caro, dice el refrán. No dejen poner agua ni ácido en acumuladores descargados. Si el acumulador está débil llévenlo a ver a Cedrino nada más. Inspección de cortos circuitos y agua, gratis.

Plantas para vulcanizar Haywood.

Accesorios para las mismas y materiales para vulcanizar de venta por Belisario Lastra. Salud, 12. Teléfono A-8147.
3041 18 f.

MAK-TRACTOR

El aparato que convertirá su automóvil Ford, en el mejor tractor del mundo. Con un Mak-Tractor tendrá automóvil para su recreo y tractor para su Hacienda. Pida informes a Luis R. Rodríguez. Luz, número 85. Habana.
2975 18 f

ASPIRANTES A CHAUFFEURS

La gran Escuela de Chauffeurs de Cedrino es la más acreditada por el Tribunal de Exámenes del Ayuntamiento, porque Cedrino es un verdadero experto de los viejos, y mecánico de fama conocido por todos los dueños de automóviles de Cuba. Si hay casos dificultosos de descompostura de automóviles que no fueron bien resueltos en otros talleres, se lo llevan a Cedrino. Por esto los aspirantes y también chauffeurs con título que frecuentan esta Escuela se benefician grandemente aprendiendo bien los ajustes más dificultosos en todos los casos que una máquina se encangreja en la carretera.

Tener el título de chauffeur en el bolsillo conseguido fácilmente, no vale para nada, sin una instrucción práctica del mecanismo en una buena escuela. Las máquinas modernas tienen muchas complicaciones de aparatos eléctricos, etc., y aprender el manejo solo, no es suficiente para ser un buen chauffeur.

Precios: medio curso, 20 pesos. Curso ordinario, 30 pesos. Curso extra, 50 pesos. Tramitación de documentos por el título, 10 pesos. No confundir la dirección: "Escuela de Chauffeurs Cedrino," Infanta, 102-A, entre San José y San Rafael.

Un Fiats-Landolé, se vende, muy barato, es propio para familia que frecuente teatros y reuniones, su carrocería es de gran lujo y cuenta con todas las instalaciones. Vea a "Canedo" en Neptuno, 59. Las Ninfas, y lo comprará. Es un buen negocio.
C 115 in 3 e

AUTOMOVIL PARA REPARTO

De acreditado fabricante europeo, en magníficas condiciones, se vende a un precio de verdadera ganga. Puede verse e informan de 7 a 9 de la mañana y después de las 7 de la noche en Animas, 101.
2879 17 f.

ROAMER, GANGA, 3.000 MILLAS ROdadas, 6 cilindros, magneto, $975 menos de su costo, $223 extras. San Mariano y Saco, 1-1603.
1589 12 f

VENTA

Se vende un magnífico familiar con un brioso caballo con todos sus arreos. Informarán: "Ferretería Noriega", Guanabacoa, Martí, 1.
2898 18 f.

REPARACIONES

de magnetos, motores, arranques eléctricos y carburadores, por muy defectuosos que estén se arreglan y ajustan por un experto ingeniero belga. Gómez y Martínez, S. en C. Avenida de Italia, 49-51 y 53. Teléfonos A-7455 y A-3222.
2229 7 mz.

CAMION NUEVO, SE VENDE UN CAmión, sin estrenar, fabricante "Briscoe," de una tonelada de carga, con su carrocería. Se vende en proporción muy aceptable para el comprador. Informa: Enrique Ramos. Cuba, 33; de 10 a 12 a. m. y de 3 a 5 p. m.
3117 9 f

VARIOS

VENDO

2 carros ligeros, 4 carros grandes, 12 mulas, 20 columnas de hierro para frente de calle, 20 columnas redondas, dos mil metros rail vía estrecha, 1.000 metros vía ancha, 50.000 tejas criollas, 10 mil tejas francesas, 100 mil pies madera, alfarda desde $10 a $50, 10 mil pies madera de cedro a $40, 2 mil hojas puerta clavadiza a 40 centavos, un mil hojas puerta tablero desde $1 a $5. Mil palos madera dura. 2 tanques para agua, una caldera útil de 125 Hp. Una paila para agua, de 6x6, de 18 pies de largo. Mil rejas diversas. 10 mil mosaicos de uso. 5 mil losas de 14x14. Hay también infinidad de objetos varios. Compro toda clase de demoliciones. Infanta y San Martín. Teléfono A-3517. N. Varas. C 1048 30d-2f

MaquinariA

VENDO, DE USO: UNA MAQUINARIA y junta, completa, para un Central de 100.000 sacos; otra para 60.000 sacos. Aparte: 2 molinos, de 6½x34" collarines 18" y 17." Motores horizontales. 2 triples verticales de 3.500 y 4.500 pies. 2 tachos calandria, de 7 y 8 pies. 4 Centrífugas 40." Motores vapor horizontales, de 35, 50, 100 y 150 caballos. Francisco Seiglie, Cerro, 999. 3403 16 f

SE VENDEN CALDERAS, CABLES DE acero, automóviles y tubería de todos tamaños. Informan: J. K. Mc Pherson. Apartado 2205. Habana.
3396 16 f

O'REILLY, 59, ALTOS, SE VENDE UNA máquina contadora, casi nueva, marca National, muy barata.
3415 12 f

Hacendados: Tengo mil fluses para calderas, nuevos, de 4" por 22 pies. Juntos o por lotes. Escriban: Apartado 933. No esperen, urge la venta.
C 1267 3d-9

VENDO LOS SIGUIENTES APARATOS: Un dinamo G. E. D. I. C., 950 R. P. M. 240 Volts, 20 Kilowats, completo con su tablero e instrumentos. Un dinamo G. E. C. L. B., 750 R. P. M. 240 Volts, 16 Kw., completo con su tablero e instrumentos. Un dinamo C. E. C. L., 6- 965 R. P. M., 110 Volts, 20 Kw. completo con reostato e instrumentos. Un dinamo Edison, Tipo Grame, 110 Volts, 10 Kw. Informes: Rafael Vaquer, Cuba, número 62, Habana.
3282 17 f

UN TRAPICHE SUPREMO, QUE ESTA movido por un motor trifásico, de 7½ caballos, que a la par mueve otra máquina, se vende con o sin el motor. Informes: Figuras, 26. Habana.
3209 7 mz

CABLES DE ACERO

Se venden, en proporción, los siguientes: 1 cable de acero de ⅞" de grueso, de 2,126 pies de largo; uno idem idem, de 200 pies largo, y otro de 1⅛" de grueso, de 1.000 pies. Además, 464 pies de tubería de hierro dulce, de 6 pulgadas. Informan: Fundición de León G. Leony, Concha y Villanueva, Oficina: Lonja del Comercio, 216, Habana.
C 1251 8d-8

ROTATIVA "GOSS"

En perfecto estado para periódicos de 8 páginas, siete columnas, 12½ centímetros, con todos sus accesorios de estereotipia. Se pueden tirar 4 páginas a una velocidad de 18.000 por hora y 8 páginas a razón de 10.000. Se entrega instalada e imprimiendo. Se vende muy barata y se admite parte al contado y el resto en plazos. Hay además otras dos rotativas chicas, que se venden muy baratas. Pueden verse e informan: Fundición de León G. Leony, Concha y Villanueva. Oficina: Lonja del Comercio, 216, Habana.
C 1250 8d-8

MAQUINARIA Y HERRAMIENTAS DE SEGUNDA MANO, REPARADAS Y LISTAS PARA INMEDIATA ENTREGA

Una máquina de vapor, vertical, de 10 caballos, completa con todos sus accesorios, volante y polea.

Una máquina horizontal, de 15 caballos, completa, con su regulador y polea.

Un cepillo mecánico, de 54" de ancho por 60" alto por 16 pies de largo, de mesa, completo con todas sus partes, incluso contramarcha.

Un torno de construcción inglesa, con cama abierta, de 30" de vuelo sobre el carro por 22 pies de largo de cama; admite fuera de cama hasta 80 pulgadas. Tiene su chuck independiente, de 48", el cono es de 5 velocidades, la mayor de 18" de diámetro, para correa de 3." Ancho de la cama 21." Está completo, con su contramarcha, engranes y demás accesorios.

Un torno americano, de 27" de vuelo por 16 pies de cama, con alimentación automática, soporte universal, engranes para cortar rosacas, contramarcha, todo completo.

Una máquina de gasolina "Winton," de 4 cilindros, de 30 caballos de fuerza, completa con todos sus accesorios, incluso magneto Bosch.

Un cilindro de 10 a 12 toneladas, para aplanar.

Dos taladros radiales, de 4½ pies de brazo.

Una máquina de tracción de 40 caballos.

Un escoplo de hierro de gran potencia.

Un martinete de vapor de 2.500 a 3.500 libras.

Varios taladros de 24" y 30" de plato.

Puede verse todo y dan precios en la fundición de León G. Leony, Calzada de Concha y Villanueva, Oficina: Lonja del Comercio, 216, Habana.
C 1256 12d-8

LA CRIOLLA

GRAN ESTABLO DE BURRAS DE LECHE
de MANUEL VAZQUEZ

Belascoaín y Pocito. Tel. A-4810.

Burras criollas, todas del país, con servicio a domicilio o en el establo, a todas horas del día y de la noche, pues tengo un servicio especial de mensajeros en bicicleta para despachar las órdenes en seguida que se reciban.

Tengo sucursales en Jesús del Monte, en el Cerro; en el Vedado. Calle A y 17, teléfono F-1382; y en Guanabacoa, calle Máximo Gómez, número 109, y en todos los barrios de la Habana, avisando al teléfono A-4810, que serán servidos inmediatamente.

Los que tengan que comprar burras paridas o alquilar burras de leche, dirijanse a su dueño, que está a todas horas en Belascoaín y Pocito, teléfono A-4810 ,que se las da más baratas que nadie.

Nota: Suplico a los numerosos marchantes que tiene esta casa, den sus quejas al dueño, avisando al teléfono A-4810.
2804 28 f

SE VENDE UNA MAQUINA PARA HAcer concreto. Informarán: Infanta ,45, moderno.
3207 14 f

CABLE DE ACERO: SE VENDE UN cable de acero, de 5/8"x600 pies de largo, está nuevo completamente y se da muy barato; 65 tubos fluses de 4"x18' de largo, en perfecto estado. Una chimenea de plancha de acero, de 7' de diametrox75 pies de altura, muy barata y completa. Puede verse todo, frente al tjur Toledo, Estación de Marianao. Para precios, dirigirse a Vila. Salud, 7, altos. Teléfono A-6446. 3181 14 f

SE VENDE MAQUINA SINGER, SIEte gavetas, ovillo central, y un fogón de gas con tres hornillas. Calle de Cárcel, número 21-A, altos, entre Prado y San Lázaro.
3026 8 f

TRITURADORA DE PIEDRA, SE vende una, de gran rendimiento diario, en magnífico estado y con piezas de repuesto. Informan: Infanta, 81-A, esquina a Zanja. Talabartería.
2561 11 f

MAQUINARIA, PARA ELABORAR MAderas, de los sistemas más modernos. Aserraderos de banda y circular. Cepillos, garlopas, sinfines, etc., etc., de los fabricantes más acreditados. Pida lista por correo. Especificaciones, presupuestos e informes gratis. Solicitudes del interior son atendidas en el acto. Precios razonables y pagos cómodos. Manuel B. López, Jesús del Monte, 16, Habana.
1958 22 f

ARQUITECTOS E INGENIEROS: TEnemos railes vía estrecha, de uso, en buen estado. Tubos fluses, nuevos, para calderas y cabillas corrugadas "Gabriel," la más resistente en menos área. Bernardo Lanzagorta y Co. Monte, número 377. Habana.
C 4344 in 19 jn

MAQUINARIA Y ROMANAS

Tenemos existencias en nuestro almacén, para entrega inmediata, de Donkeys o Bombas, Calderas, Máquinas, Winches, etc., de vapor, así como Romanas o Básculas de todas clases y para pesar caña. Basterrechea Hermanos. Lamparilla, 9. Habana. 27445 14 ab

MISCELANEA

GANGAS: SE VENDEN VARIAS REjas y ventanas de hierro. Se dan muy baratas. Habana, 89, bajos.
3280 13 f

ARMATOSTE

Se vende uno, nuevo, propio para cualquier giro. Informan: Galiano, 136.
3340 15 f

BOCOYES

Vendemos bocoyes, de castaño y roble, vacíos, todo el año, en San Isidro, 24. Teléfono A-6180. Zalvidea, Ríos y Ca.

MAQUINA DE ESCRIBIR, VENDO UNA "Corona" de viaje, y una Undercood último modelo, número 5, con cinta bicolor y retroceso. Estas máquinas están nuevas y pueden verse a todas horas en Habana, 122.
3150 11 f.

LA CUBANA
LOCERIA Y CRISTALERIA
DE
LUCAS BRIHUEGA

Acaba de recibir un gran cargamento de Pomos y Botijas para leche, de todos tamaños; o sea: de un litro a sesenta litros. Los hay especiales para poner carbonado.

LA CUBANA
VIRTUDES Y MANRIQUE
TELEFONO A-5442.
C 1159 6d-6

REJAS PARA PUERTA: SE VENDEN tres, en perfecta condición, tamaño 1.80 por 4 metros y 1.54 por 4 metros. Pueden verse en Prado, 13. Informes: Prado 6.
2976 12 f

Azul ultramar, fino. Informan: Hipólito Arisqueta. Inquisidor, número 12-A
2733 3 ma

MAQUINARIA SE VENDEN

Varias calderas verticales, de 10 hasta 50 H. P.; Yigres de diferentes tamaños; maquinaria para ingenio; cepillos, tornos, máquina de Corliss, taladros giratorios, railes, locomotoras y 200 carros para caña. Entrega inmediata. Lonja del Comercio, 440-4441-442.

COMO NEGOCIO

Se venden cinco Filtros "PASTEUR." Cuatro de 62 bujías y uno de 85, todos con suficiente material de repuesto. Informes. Muralla, número 66|68. Teléfono A-3518.
C 3818 in 3 ag

VENDO 300 TUBOS, DE USO, GALVAnizados y de hierro dulce, desde ½ pulgada hasta 3. Informan: Godínez, en Monte, 116, Habana, Teléfono M-1060.
1188 13 f

EMBOTELLADA EN EL MANANTIAL
LAS AGUAS SAN JULIAN
REGULARIZARAN LAS FUNCIONES DE SU ESTOMAGO
AGENTE EXCLUSIVO F. GARCIA ACOSTA
TELEFONO A-3141

ALMAS NUEVAS

MAGDALENA SOFIA

Estos dos nombres que ilustró en vida la Beata Madre Barat, fundadora del Colegio del Sagrado Corazón de Jesús, que alza sus blancos muros en una de las cumbres que limitan el Cerro y abren el Buenos Aires, son los dos nombres que llevará en el bautismo próximo, el bello ángel que acaba de posar sus alas y reclinar su nacarado cuerpecito en la cuna exprofeso adornada para ella por su encantadora madre, la más linda de las "porte-jupes" camagüeyanas;—y la más joven: la señora Doña Angela Emilia Duque de Estrada de Varona, el joven Magistrado de la Audiencia de Puerto Príncipe.

Estos dos dulces nombres,—tan dulces como la madre que los eligió, cumplen una promesa hecha ante el retrato de la fundadora del "Sagrado Corazón", plantel donde se educó Angela Emilia. Para tener la seguridad de que ninguna sugestión coterránea torcería su adorable juramento, días antes de tener a su niña vino la joven dama a la Habana, y en el momento crítico pidió ser llevada a la Clínica Núñez-Bustamante. Allí ha nacido el encanto de los padres y el orgullo de los abuellos: los esposos Duque Estrada-Porro.—Emilia y Paco, el digno ex-senador de la época de Palma.

La niña es un verdadero minúsculo rosal lleno de rosas de gracia idealmente derramada en todo su cuerpecito. Rosas que se abren en sonrisas dulces como la miel y se deshojan en gestos deliciosos en su inconsciente—y arrobadora ingenuidad. Como primera niña—y como primer fruto de amores nunca empañados—no se sabe dónde ponerla. Todas las amistades—y tiene muchas adquiridas durante los cuatro años de Don Tomás, que los esposos Duque-Estrada pasaron en la Habana, acompañados de la entonces soltera Angela Emilia—todas las amistades de Paco y de Emilia Porro, fueron puestas a contribución de afecto para la admiración a la niña. Nosotros, vecinos de esa exquisita familia, fuimos los primeros en correr a felicitar a la madre y a felicitar a los abuelos.

Por eso a nadie extrañará que seamos los primeros en decir públicamente a la Habana y sobre todo al Camagüey, que la espera ansiosamente, inundada de cariño, que Cuba se enorgullece con la aparición, en el mundo, de esa elegida de la divha, para un hogar dichoso.

Robusta, hermosa, risueña hasta en el sueño, es un verdadero don otorgado por la mansión de los ángeles a un familia digna de ese don.

Conde KOSTIA.

EN TABACOS Y CIGARROS Partagás y nada más

ACCIDENTES Y DELITOS

ARROLLADO POR UN TRANVIA

Un individuo de la raza blanca, cuyas generales se ignoran ciertamente, fué arrollado ayer tarde en la esquina de Oficios y San Pedro por el tranvía 231 de la línea Vedado-Muelle de Luz, que conducía el motorista Domingo Sal.

El doctor Escandell, médico de guardia en el centro de socorros del primer distrito, a donde fué conducido el lesionado por el sargento del Ejército Constantino Gutiérrez y el vigilante de la Policía 252, Manuel Benítez, certificó que el desconocido presentaba una herida contusa en el tercio posterior de la región occípito frontal, de dos centímetros de extensión, con otorragia por el oído derecho y fenómenos de conmoción cerebral.

Se supone que el herido, que ingresó en el Hospital Calixto García, sea Francisco Delgado Fernández, de cincuenta y cuatro años de edad, natural de Orense y vecino accidental de Pinar del Río, pues al ser registradas sus ropas se halló un pasaporte del Cónsul de España en Pinar del Río, con la fotografía del lesionado y extendido para él y su familia, con el fin de que puedan embarcar en fecha próxima.

Como los pasajeros del tranvía, y testigos de la ocurrencia manifestaran al señor Juez de guardia diurna ayer, que el accidente había tenido por causa la imprudencia del lesionado, que quiso atravesar la vía delante del tranvía en marcha, el motorista Sal quedó en libertad provisional, después de haber sido instruído de cargos.

HABAS VENENOSAS

En gravísimo estado fué conducido ayer al centro de socorros del tercer distrito José García Gutiérrez, natural de España y vecino de Real número 40, en el barrio de Puentes Grandes.

El paciente manifestó a la Policía Nacional que horas después de haber comido un plato de habas que compró a José Ron, vecino del mismo barrio, en Real 23, se había sentido el cuerpo indispuesto.

El doctor Sánchez, que lo asistió en el indicado centro sanitario, en certificación enviada al Juzgado de guardia diurna ayer, manifiesta que García presentaba síntomas graves de intoxicación por la ingestión de substancia alimenticia.

MENOR LESIONADO

El menor Regino García Agramonte, natural de la Habana, de nueve años de edad y vecino de Crespo número 28, fué asistido ayer tarde por el doctor Scull, médico de guardia en el centro de socorros del primer distrito, por presentar una contusión en la boca con pérdida parcial de los incisivos centrales superiores y desgarraduras epidérmicas en el mentón, lesiones que se causó al tropezar con una escoba y caer rodando por la escalera que conduce a los altos de su domicilio.

TENTATIVA DE ROBO

En la habitación que ocupa Carmen Martín Alvarez, en la casa Aldama número 62, intentaron ayer realizar un robo, a cuyo efecto rompieron las argollas del candado que cerraba la puerta. A la Martín no le falta objeto alguno.

GRAVES LESIONES EN EL ROSTRO

Herida contusa de forma irregular que interesa la raíz de la nariz y arcos superciliares; fenómenos de shock traumático interno y la fractura del frontal, fueron las lesiones que el doctor Clarens, médico de guardia en el centro de socorros del Vedado, le apreció ayer a Domingo Chinea y Vega, de veinticuatro años de edad y vecino de 22 entre 15 y 17, en dicho barrio.

Un hermano del paciente nombrado Julián, de los mismos apellidos, manifestó a la Policía y al Juzgado instructor que Domingo se hallaba sentado en un banco en el placer situado en 30 esquina a 15, como espectador de un juego de pelota, y que al escaparsele de las manos el bate al pelotero Manuel Rodríguez, vecino de 22 y 19, dicho objeto le dió en el rostro, lesionándolo.

NIÑA LESIONADA

Al caerse de un automóvil en el patio de su domicilio la niña de dos años y medio de edad, Mercedes Alonso Candioso, vecina de San Rafael 152, sufrió una contusión en la región occípito frontal, desgarraduras de la piel acompañadas de fenómenos de conmoción cerebral. El doctor Polanco, médico del segundo centro de socorros, le practicó la primera cura.

TRATABA DE REALIZAR UN ROBO

Sentado sobre la banqueta del piano colocado en la sala de la casa Neptuno 265, domicilio de Mercedes Fernández Albuerte y Mario Feros, a petición de éstos, el vigilante de la Policía Nacional 1214, José Fraga, detuvo ayer al menor Luis Felipe Martínez, de diez y siete años de edad y vecino de Gloria número 129, que desde el lugar indicado observaba hacia la primera habitación de la casa con intenciones de robar.

El menor Felipe había colocado a la puerta de la casa una bicicleta para escapar tan pronto realizara el robo. Para entrar en el lugar donde fué detenido, abrió con un clavo en forma de ganzúa la cerradura eléctrica de una verja de hierro.

Ingresó en el Vivac por disposición del Juez de guardia.

El Tiempo

OBSERVATORIO NACIONAL

Febrero 9 de 1918.

Observaciones a las 8 a. m. del 75 meridiano de Greenwich.

Barómetro en milímetros: Pinar, 765.0; Habana, 764.5; Isabela, 765.0; Cienfuegos, 764.0; Camagüey, 762.0; Santiago, 761.0.

Temperaturas:

Pinar, del momento 20, máxima 27, mínima 18.

Habana, del momento 22, máxima 26, mínima 19.

Roque, del momento 19, máxima 29, mínima 17.

Isabela, del momento 22, máxima 25, mínima 22.

Cienfuegos, del momento 24.

Camagüey, del momento 24, máxima 29, mínima 20.

Viento, dirección y fuerza en metros por segundo: Pinar, E. 6.0; Habana, E. 3.0; Roque, N. 4.0; Isabela, E. 6.0; Cienfuegos, N. 4.0; Camagüey, NE. 6.0; Santiago, NE. 4.0.

Lluvia en milímetros: Pinar, 12.0.

Estado del cielo: Pinar, Isabela y Santiago, cubierto; Habana y Roque, despejado; Camagüey, parte cubierto.

Ayer llovió en Ovas, San Luis, San Juan y Martínez, Guane, Mantua, Pinar del Río, Placetas, Zulueta, Remedios, Meneses, Mayajigua, Yaguajay, Ceballos, Chambras, Falla, Baragua, Pina, Morón Jaruco, San Jerónimo, Lugareño, Minas, Nuevitas, Buenavista, Auras, Banes, Antilla, Chaparra, Puerto Rama Soriano, Cristo, La Maya, Tiguabos, Caney y Santiago de Cuba.

MARCAS Y PATENTES
DR. CARLOS GÁRATE
ABOGADO
AGUIAR 43 TELEF. A-2484

Ecos del Vedado

(POR L. BLANCO.)

BODA SIMPATICA

Ante el párroco de la Caridad Reverendo Padre Folch, unieron sus destinos para siempre la bella señorita Josefa Blanco Conde y el inteligente joven comerciante y perteneciente a esta barriada, señor Eduardo Caamaño.

A las nueve y media hizo su presencia en el templo la linda desposada luciendo hermoso traje. Daba el brazo al correcto caballero Garcilaso Rey, su padrino en este acto y Eduardo, a la distinguida dama América Morán de Rey, madrina de los desposados.

La iglesia, artísticamente adornada e iluminada como lo sabe hacer el R. P. Folch. Pasaron luego los contrayentes a 17 y G, morada del novio, donde la concurrencia fué espléndidamente obsequiada por el distinguido joven Joaquín Blanco y la gentil Pura Blanco, hermana de la desposada, que tuvo para el cronista todo género de atracciones: a ella mi saludo.

Que una luna de miel interminable siga a los desposados, son mis fervientes votos.

MATINEE DEL "UNION SUAREZ CLUB"

El día 10 tuvo lugar en los salones de los propietarios de Medina el matinée del club "Unión Suárez Club", al cual fuimos invitados atentamente por su Presidente.

Los salones de Medina congregaron un gran número de damas y bellas señoritas, donde la alegría reinaba en todas aquellas caras juveniles y hermosas.

El programa ya lo dimos a conocer en su oportunidad.

Estamos altamente agradecidos a las atenciones que nos dispensó el señor Presidente José Suárez y el secretario señor Eduardo Hidalgo con el representante del DIARIO DE LA MARINA.

ALUMNO AVENTAJADO

El día 10, a las nueve de la mañana, en el Conservatorio Falcón, San Lázaro 114, tuvieron lugar exámenes de piano entre los alumnos que con nota superior sufrieron dichos exámenes figura el joven Jorge Diago, hijo de nuestro particular amigo doctor Pedro Diago.

Verificó el exámen de tercer año de piano habiendo obtenido la nota de Sobresaliente.

El joven estudiante perpetúa con su aplicación al estudio la memoria del insigne cubano señor Govín, su abuelo.

Felicitamos a Jorge y lo animamos a que siga por la senda del estudio y del saber.

BENEFICIO

El viernes 15, tendrá lugar en el cine Olimpic un beneficio a favor del club B. B. de los alumnos de La Salle.

Se pondrá la película La Perla del Cinema por la Bertini. Habrá otros números de atracción. Le deseamos buen resultado.

RUEGO

Ruego a mis amables y bellas lectoras del Vedado, que para el mejor desempeño de la misión que el DIARIO DE LA MARINA me tiene encomendada, se sirvan remitir a la calle 17 número 233, Colegio San Alberto todo lo referente a esta sección, como invitaciones, fiestas, bailes, etcétera.

Agua Mineral LA COTORRA
EL CONTROL DE LA SALUD
Cervezas DOG'S HEAD BASS Y GUINNESS

Caja de Ahorros
65
años en el mismo sitio y con el mismo nombre, lleva establecida la Casa.
J. A. Bances y Cía.
BANQUEROS
OBISPO, NUM. 21
c 64 alt 15d2

ESTA ES LA TAPA del IRONBEER legítimo

"CORNING"
TINTORERIA CUBANA-AMERICANA
NUESTRO TELEFONO: A-7656.

La Tintorería "CORNING" Cubana-Americana tiene el honor de anunciar a usted la apertura de sus nuevos talleres en Carlos III, número 263, donde sus automóviles de recogida y entrega se hallan a su disposición.

La dirección, el equipo y los métodos empleados son típicamente Americanos, siendo la planta de reciente construcción y moderna en todo detalle. Los Departamentos de limpiar en seco y de tintorería tienen al frente peritos americanos de una vasta experiencia, y hallará usted todo su personal cortés y atento para servirle, ya se dirija usted a nosotros en castellano o en inglés.

Nos hacemos responsables por el valor en su totalidad de toda prenda de vestir recibida. Garantizamos un servicio rápido y esmerado, y un trabajo cumplido a toda conciencia.

Todo artículo recibido queda sometido a un riguroso examen, para sustituirle los botones que falten y cualquier pequeña compostura necesaria, libre de costo alguno

H. B. CORNING, Administrador.

NUESTRO TELEFONO: A-7656.

c 1219 104-8

Contra los años

Los ancianos que deseen sacudir el peso de sus años, quitarse canas y rejuvenecerse, deben usar Aceite Kabul, grasa de tocador que se unta con las manos, sin mancharlas, porque no es pintura. Renueva el cabello, lo vigoriza y le vuelve su color negro intenso, natural y sedoso. Se vende Aceite Kabul en las sederías y boticas.

C1011 lat. 4d.-2

AGUAS DE CABREIROA
VERIN (ESPAÑA)
Acidulo - Bicarbonatado - Sódico - Líticas
Sin rival para el ESTOMAGO, HIGADOS y los RIÑONES
IMPORTADORES EXCLUSIVOS:
Fernández Trápaga y Compañía
Baratillo, núm. 2.—Teléfono A-1776.

Cerveza: ¡Deme media "Tropical"!