DIARIO DE LA MARINA

12 PAGINAS | EDICION DE LA MAÑANA | 3 CENTAVOS

ACOGIDO A LA FRANQUICIA POSTAL E INSCRIPTO COMO CORRESPONDENCIA DE SEGUNDA CLASE EN LA HABANA

AÑO LXXXV. HABANA, MARTES, 2 DE ENERO DE 1917.—EL DULCE NOMBRE DE JESUS NUMERO 2.

Grandes preparativos de Alemania para la campaña de 1917

Toda la población víril excepto los dedicados a otras urgentes ocupaciones, se consagran a la producción de cañonés, a razón de muchos miles por semana.-Continúa la presión teutónica en Rumania.

ALEMANIA PREPARA LA CAMPAÑA DE 1917

Berlín, enero 1, vía inalámbrica de Sayville.

Muchos miles de cañones a la semana, será, según se dice, la producción de los talleres de Alemania, en el esfuerzo gigantesco que va a emprender para la campaña de 1917 esfuerzo en que se concentrará toda la virilidad de la nación, exceptuando solamente a los que prestan servicios en la línea de fuego o en sus regulares ocupaciones con arreglo a la ley del 1er. Cuartel Maestre eneral von Ludendorf, prescribiendo el servicio general de todos los obreros para los fines de la guerra.

Calculando que transcurran cuatro meses, probablemente, antes que se renueve, con todo vigor, la gran guerra mundial en todos los frentes esto significa una nueva e inmensa acumulación de cañones de todos calibres, desde los de campaña hasta los gigantescos "howitzers", para hacer frente a los esfuerzos, que también serán gigantescos, con que se espera que los aliados de la Entente, en este tercer año de la profecía de Kitchener, intenten inclinar en favor suyo la balanza de la guerra.

Además de estos cañones, los talleres alemanes están fabricando cantidades igualmente enormes de municiones y la producción de las ametralladoras ,cada una de las cuales exige un relevo de personal, se está llevando a cabo en escala mucho más extensa que la del año pasado.

La campaña de 1917, según creencia general, será una vasta prolongación y desarrollo de la batalla del Somme, con más gruesa artillería, y con las líneas materialmente erizadas de ametralladoras.

No sólo entre los altos jefes militares, sino hasta en las capas más inferiores del pueblo, se manifiesta la confianza de que el enemigo no podrá romper esta muralla de acero y de fuego.

Para producir grandes masas de material de guerra, millares de hábiles artesanos han sido sacados de los frentes de batalla y puestos a trabajar en las fábricas de Krupp y otras de municiones. Estos hombres son reemplazados en las filas mediantes las levas prescriptas por la dey del trabajo universal y el reclutamiento de hombres fisicamente aptos, dedicados hasta ahora a ocupaciones exentas de la contribución de sangre.

Otra innovación que se espera en 1917 es un cambio en el centro de gravedad del frente occidental.

La batalla del Somme ha degenerado en lucha monótona y relativamente tranquila, y por más que los autorizados militares de esta capital no pueden predecir con certeza los planes de los jefes anglo-franceses, noticias recientes indican que los aliados de la Entente trasladarán sus esfuerzos principales a otra región, probablemente a la de Verdun, donde de poco tiempo a esta parte las energías francesas se han venido concentrando en el esfuerzo para extender harto su tamaño original al saliente, situado al Oeste del Mosa, como el más cercano al corazón de Alemania, para acometer la empresa de arrollar hacia atrás la corriente invasora, o a falta de eso, llegar a un punto desde el cual sean posibles las operaciones destinadas a penetrar en la rica región productora de hierro.

Los peritos militares de esta capital indican que las grandes dificultades del transporte estorbarían el empleo de tropas inglesas en grandes números en este punto de la línea de batalla, y afirman que las reservas francesas no son adecuadas para ningún gran esfuerzo falto de apoyo.

Expresan la más plena confianza en que una vez plenamente restablecida la potencia de la artillería como lo esperan para la próxima primavera, Alemania podrá impedir cualquier serio avance en este saliente.

Por lo que atañe a la situación interna, el nuevo año será un año de privaciones. La buena cosecha de cereales tiene por ocntrapeso la escasez de patatas, de modo que, a pesar de las provisiones alimenticias ocupadas en Rumania, no hay, por ahora perspectiva de un aumento de las raciones, aunque es posible que más tarde sea necesario distribuir mayor cantidad de carne. Los peritos en estos asuntos declaran, sin embargo, que la ración actual es completamente adecuada para el sustento y conservación del vigor para el trabajo, excepto cuando se trata de personas dedicadas a trabajos fuertes, para quienes el Feld Mariscal von Hindenburg, Jefe del Estado Mayor General ha pedido a la población rural contribuciones especiales. Sostienen que aunque la vida bajo el bloqueo tal vez llegue a ser cada vez más desagradable no sufrirá menoscabo la eficacia militar de Alemania.

En la esfera de las relaciones exteriores en cambio, el año nuevo alborea con destellos de paz no se ha recibido todavía el texto oficial de la contestación de la Entente; pero hay pocas esperanzas de que sea favorable, o de que, aun con el auxilio de los Estados

(PASA A LA OCHO)

LOS DE LA CAJA DE AHORROS

DE LOS SOCIOS DEL CENTRO ASTURIANO

Honor a [illegible] Pérez.

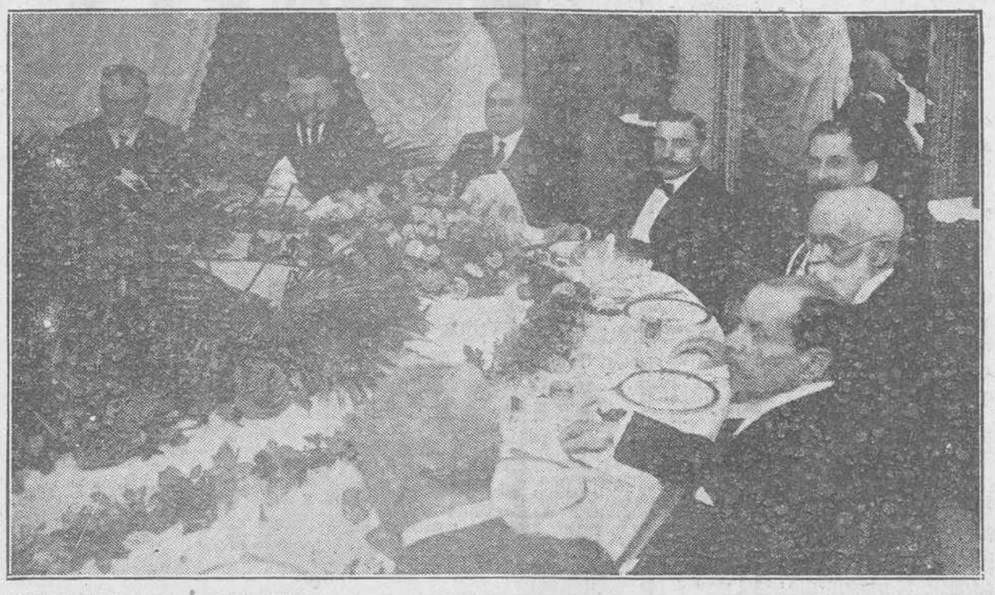

HOMENAJE DE ADMIRACION Y CARIÑO QUE LOS CONSEJEROS DE LA CAJA DE AHORROS DE LOS SOCIOS DEL CENTRO ASTURIANO TRIBUTARON ANOCHE EN EL HOTEL SEVILLA AL PRESIDENTE-DIRECTOR, SR. B. PEREZ.

Nació a la vida la Caja de Ahorros de los socios del Centro Asturiano y subió como la espuma llegando al manejo honorable y a la lealtad honrada de un millón de pesos. Todo esto ocurrió en los tiempos en que fuera su Presidente-Director don José Solís, en cuyos tiempos se repartieron dividendos admirables y nunca repartidos por sociedades de crédito análogas.

A don Pepe Solís sucedió en la presidencia-dirección don Bernardo Pérez, que hizo del millón dos millones, ampliando su crédito y aumentando su prestigio al más alto pináculo de la gloria; que seguirá pagando iguales o mayores dividendos y que teniendo en cuenta este vuelo magestuoso, propuso a su digno Consejo de administración el traslado de la Caja, su ampliación y su vivir que fuera vivir digno, de acuerdo con la grandeza de su crédito y con la intensidad de sus importantes negociaciones.

Y el Consejo le oyó como se oye a un oráculo y le obedeció como se obedece a una madre y a una bandera. Se hizo el traslado; se inauguraron solemnemente sus nuevas oficinas; se aplaudió la labor de don Pepe Solís, labor de seis años; pero no se olvidó la de Bernardo Pérez que en un año igualó la labor de su antecesor con otro millón de pesos, demostrando en ello talento, alta serenidad de espíritu, actividad, voluntad, entusiasmo, delirio por la grandeza de la Caja de Ahorros de los socios del Centro Asturiano, esto es, de la sabia administración de los humildes que en la virtud del ahorro se prestigian y nos prestigian y son gloria de Asturias en las Américas.

Bernardo Pérez, solo por esto, es un joven triunfador y solo por esto merece que se le otorguen honores de benemérito de la tierruca. Solo su juventud, su amor a la caridad, su talento y sus entusiasmos podrán llevar a la cristalización portentosa tan magna labor. Y el Consejo, que él preside, tuvo en cuenta todo esto para premiarlo, para tributarle la ofrenda de adhesión y de cariño que su labor inspirara a todos los corazones que riman la canción de la gratitud.

Y este homenaje de cariño y de admiración se lo tributaron los del Consejo, anoche, en el elegante hotel Sevilla. Allí estaban todos, absolutamente todos los que quieren a Bernardo Pérez y aplauden y agradecen sus delicadezas y entusiasmo. Era, pues, el festejado. Allí estaba el Vicepresidente Director, señor Severo Redondo Vega; el Tesorero señor Serafín Fernández García; el Vicetesorero señor Vicente M. Areces y los vocales: Agustín Varona y G. del Valle; Cirilo Alvarez González; Maximino F. Sanfeliz; José Fernández López; Vicente Fernández Riaño; Genaro Acevedo Solares; José Solís García; Celestino Fernández Gómez; Eduardo G. Bobes; Víctor Echevarría García; Celestino Corral; Nicolás Gayo Parrondo; Segundo Pola Gutiérrez; Jesús Fernández Díaz y José Cosio Parajón.

Como invitados, como amigo del alma, asistían nuestro respetable Director, el Presidente accidental del Centro Asturiano, señor Maximino Fernández y González y el capitán de la Policía, señor Infiesta, en representación del Alcalde de la Habana, doctor Varona Suárez. A la luz roja que acariciaba flores y verduras, éstos asturianos admirables, disfrutaron fraternales de este gran menú que los dueños del hotel Sevilla sirvieron con todas las delicadezas de su justa fama:

MENU

Hors de Oeuvres; Canapés Moscovites; Creme de Argenteuil.

Pargo Entier Chambord; Dommes Rissolées.

Poulet Santé Victorie; Punch au Kumel.

Filet de Veau a la Broche; Salade Alma.

(PASA A LA DIEZ)

La Junta Central Electoral ha fallado las apelaciones de Yaguajay y Zulueta

La Junta Central Electoral falló ayer tarde las apelaciones que faltaban de las Villas.

He aquí lo resuelto por la Central en esas apelaciones:

Declarar sin lugar la apelación establecida por los electores Santiago Bacalle y Julio Antonio González Cárdena contra los acuerdos de la Junta Provincial de Santa Clara, mandando escrutar y escrutando los colegios del trmino municipal de Yaguajay; la interpuesta por el primero y específicamente a los colegios 1 y 2 de Bamburanao, 1 y 2 de Seibabo y 1 de Ceuteno en la establecida por el segundo; acuerdos que se confirman.

Declarar sin lugar la apelación interpuesta por Rogelio Maurera Silva contra el acuerdo de 23 de Noviembre último de la Junta Provincial de Santa Clara, mandando escrutar y escrutando el colegio 3 de Manaca; acuerdo que se confirma.

Declarar sin lugar las apelaciones establecidas por Santiago Bacallao contra los acuerdos de la Junta Provincial de Santa Clara escrutando los colegios 1, 2, 3, 4 y 5 del barrio de Cabecera y 2 del barrio de Guadalupe Municipio de Zulueta; acuerdo que se confirma.

Declarar sin lugar la apelación interpuesta por el elector José Antonio González Cárdenas contra el acuerdo de la Junta Provincial de Santa Clara, mandando a escrutar y escrutando el legio 1 de Venero; acuerdo que se confirma.

Declarar sin lugar la apelación establecida por Oscar González contra el acuerdo de la Junta Provincial de Santa Clara, referente al colegio 2 de Cumanayagua, Municipio de Cienfuegos.

Y declarar sin lugar la apelación interpuesta por Domingo Penichet contra los acuerdos de la Junta Provincial de Santa Clara que aplicaron las reglas de la Central de 20 de octubre último y asimismo el que se refiere a la inclusión en la relación general del resultado del escrutnio verificado en el colegio 2 de Carreño, Cienfuegos; y se declara con lugar en cuanto al acuerdo referente al colegio 1 de Yaguaramas, Municipio de Cienfuegos, revocándose en este último caso dichos acuerdos y mandando se convoque elección especial para dicho colegio y se tiene por desistido al apelante en cuanto a los colegos Paraíso 2, Venero 1, Cayama 2, Mercado 3 y único de Sierra que aparecen también en el recurso.

El Miembro Político del Partido Conservador en la Central, doctor Rodríguez Acosta, formuló voto particular, por no estar conforme con lo resuelto en las apelaciones de Yaguajay y Zulueta.

Bajó la "Escala"

RICARDO STRAUSS

POR CONDE KOSTIA

La manera de anunciar el cable la muerte del ilustre músico, me dejó algún tiempo perplejo. Un periódico decía: "Ha muerto Ricardo Strauss, célebre compositor de valses." Otro: "Ha muerto Ricardo Strauss, el autor de la ópera Salomé".

El primero no podría ser, porque ha muerto hace mucho tiempo. Y se llamaba Johaan. (Aunque también hubo otro—pero llamado Eduardo, anotador también, de valses—. Y otro, de valses, igualmente, llamado Joseph. Todos muertos).

Como esta dinastía de Strauss ha sobresalido en esta clase de composiciones, temí fuera otro Strauss que aunque no conocido aquí, tuviera una fama europea.

Al fin pude saber hoy mismo por un compatriota del ilustre desaparecido, que el muerto de ayer es realmente Ricardo Strauss, el compositor de óperas, el colaborador de Oscar Wilde y de Hoffmansthal; el padre de Salomé, el padrino de El Caballero de la Rosa el creador de Guntram y cincelador de colosales poemas sinfónicos cuyos nombres no doy porque si los pongo en alemán me llamarían pedante y si los escribo en castellano me dirían que cómo haciendo creer tantas cosas no hago creer que conoz-

(PASA A LA ULTIMA.)

UN DRAMA SANGRIENTO

EN LOS ALTOS DE AGUILA 45,

Por contrariedades amorosas, un hombre se seccionó el cuello con la navaja barbera que portaba, falleciendo poco después.-La desdeñosa amante fué herida de gravedad.

Numerosas familias que transitaban anoche por la calle de Aguila, en dirección al paseo del Malecón, fueron sorprendidas por los gritos de una mujer que, toda ensangrentada, salió de la casa marcada con el número 45 de la citada calle, gritando:

—¡El mismo se está matando!...

Entre los que acudieron al sentir las voces de aquella mujer y al observar la aglomeración del público frente a la casa, fué el vigilante número 1,061, Domingo Rivas, perteneciente a la tercera estación de policía, que se encontraba de servicio en un lugar próximo, quien penetró en la casa, encontrándose con que varios individuos sacaban del piso alto a un sujeto de la raza blanca, degollado, pues su cabeza estaba casi desprendida del tronco.

La mujer y el hombre heridos, fueron introducidos en dos automóviles de alquiler, siendo trasladados rápidamente al Hospital de Emergencias. En este centro sanitario, el doctor Raúl de la Vega reconoció al segundo, certificando que presentaba una extensa herida incisa en la región carotídea, lado derecho, con sección le la yugular y arteria carotídea correspondiente. Pocos minutos después de puesto en la mesa de operaciones, el herido falleció a consecuencia de la intensa anemia que le había producido la pérdida de sangre.

El doctor Ponce de León curó a la mujer de una herida incisa de doce centímetros de extensión situada en el lado izquierdo de la frente y sobre la ceja derecha; otra en el muslo izquierdo; y otra de la misma naturaleza que la primera, en la cara palmar de la mano derecha, con sección del tendón flexor del dedo meñique de dicha extremidad.

Cuando aún los facultativos del indicado hospital no habían terminado su reconocimiento a los heridos, se presentó en aquel establecimiento el teniente de la Policía Nacional señor Arturo Nespereira, y los detectives de la Policía Secreta señores Aragón y Ayala. Estos dos últimos acudieron a la casa del suceso tan

(PASA A LA PAGINA CUATRO)

EL PREMIO A LA MATERNIDAD

EL SR. PRESIDENTE DE LA REPUBLICA PRESIDIO EL REPARTO DE PREMIOS. ALOCUCION DEL SEÑOR SECRETARIO DE SANIDAD SOBRE LA APERTURA DEL ACTO. ELOCUENTES DISCURSOS DE LOS DOCTORES LOPEZ DEL VALLE Y DOMINGO RAMOS. LOS PREMIOS. REPARTO DE JUGUETES

En la mañana de ayer presenció el pueblo de la Habana un hermoso espectáculo en la Secretaría de Sanidad.

Centenares de madres con sus tiernos hijos acudieron a recibir el premio que a sus desvelos y cuidados se otorgaba en aquel acto.

A las nueve de la mañana la banda de música de la Marina de Guerra anunciaba con el Himno Nacional la llegada del Primer Magistrado de la República. Acompañaban al general Menocal su distinguida esposa y dos ayudantes, recibiéndoles el señor Secretario de Sanidad doctor Raimundo Menocal, con todo el alto personal de aquel Departamento.

LA PRESIDENCIA

En los portales del patio, hacia la izquierda de la entrada, se advertía un artístico dosel con los retratos del general Menocal, doctor Enrique Núñez y del actual Secretario de Sanidad.

Bajo el citado dosel estaban colocadas unas butacas de gran valor destinadas a la Presidencia, y delante de éstas, una mesa conteniendo los diplomas y medallas. A ambos lados multitud de sillas ,en las que presenciaban la repartición distinguidas familias de nuestra alta Sociedad.

ALOCUCION DEL SEÑOR SECRETARIO

Abrió el acto el doctor Raimundo Menocal, encomiando la importancia de aquél, y el inmenso beneficio que reportaba al país la propaganda de los preceptos higiénicos, que deben adoptar las madres cubanas, para criar a los seres de sus entrañas sanos y robustos, los que en su día serán ciudadanos fuertes y aptos para soportar las luchas de la vida.

Dedicó breves frases a la memoria del doctor Enrique Núñez, a quien se debe la celebración de este concurso anual.

El doctor Menocal fué muy felicitado por sus sentidas manifestaciones.

EL DOCTOR LOPEZ DEL VALLE

Siguió en el uso de la palabra el presidente del Jurado, doctor José Antonio López del Valle.

Empezó su peroración analizando la obra realizada por el difunto doctor Núñez en colaboración con el doctos Barnet, paladín incansable que fué de la higiene infantil y organizador del Departamento, cuya memoria será imperecedera, pues a pesar de que transcurran los años—dijo el doctor López,—mientras existan seres de la presente generación tendrán que recordar el paso de avance dado por ellos. La Sanidad de Cuba tendrá que sostener el pro-

(PASA A LA NUEVE)

LA RECEPCION OFICIAL DE AYER EN PALACIO

Según habíamos anunciado oportunamente, ayer se efectuó en el Palacio Presidencial de la Plaza de Armas la recepción oficial de Año Nuevo.

El acto dió comienzo a la una en punto y se verificó en el salón rojo, donde el general Menocal, en unión de sus Secretarios de Despacho, recibió a las representaciones diplomáticas y demás que describimos a continuación.

A la hora de la cita, una en punto, llegaron el Ministro de España, excelentísimo señor Alfredo Mariátegui y Carratalá, y el Secretario de la Legación don Juan Manuel Aristegui; el Ministro de Inglaterra, señor Stonech Leech; el Ministro de Francia, señor Jules D' Clerq; el de Colombia, señor Ricardo Gutiérrez Lee; el Encargado de Negocios de los Estados Unidos, John Heartch, y el agregado militar a la popia Legación, mayor Edmund Witenmeyer; el Ministro de Alemania, doctor Fiedrich Von Verdi Du Vernoia; el Encargado de Negocios de China, Kay Fu Shah; el Ministro de Cuba en Venezuela, señor Armenteros; el Ministro de Cuba en Bélgica, señor Francisco de Zayas; el Ministro del Uruguay, señor Fosalba; el Encargado de Negocios de Bélgica, señor Francis Jansens; el Ministro de Cuba en La Haya, señor Juan de Dios García Kohly, y el de Cuba en el Perú, señor Colín de Cárdenas; el Vicepresidente de la República, señor Enrique José Varona.

EL CONGRESO

Por el Congreso concurrieron los senadores y representantes señores Betancourt, Collantes, Mulkay, Primitivo Ramírez, el Presidente de la Cámara doctor Orestes Ferrara, el Presidente del Senado general Sánchez Agramonte y el senador Regueiferos.

Siguió después el Tribunal Supremo, habiéndolo representado los magistrados señores Arturo Hevia, Rabell, Edelmann, el Fiscal señor Julio de Cárdenas y Octavio Giberga y Gálvez.

A las dos de la tarde, hora señalada para la Audiencia, Jueces y Fiscales de la Habana, asistieron el magistrado señor Miyeres, el Presidente señor Morales, el Fiscal señor René Ferrán y una representación de los Jueces de esta ciudad.

Los Subsecretarios del Despacho, Jefes Superiores de Administración, Comisión del Servicio Civil, Junta de Puertos y la Junta de Protestas, a las dos y quince minutos.

A las dos y veinticinco minutos llegaron el Gobernador Provincial, señor Bustillo, y el consejero provincial señor Sardiñas.

Correspondió el acceso a Palacio del Cuerpo Consular a las 2 y 35 minutos, habiendo concurrido el de España, señor Joaquín Márquez Her-

(PASA A LA DIEZ)

EL PRESIDENTE DE LA REPUBLICA Y SU DISTINGUIDA ESPOSA, REPARTIENDO LOS PREMIOS.—HERMOSO NIÑO QUE OBTUVO EL PREMIO NACIONAL, EN BRAZOS DE SU MAMA.

SECCION MERCANTIL

REVISTA OFICIAL

DE LA

Lonja del Comercio de la Habana

No tan importante como la anterior, ha sido la importación de esta decena que reseñamos.

Anotamos a continuación las fluctuaciones de la presente decena, haciendo caso omiso de aquellos artículos que no han tenido ninguna.

Han tomado favor el aceite de oliva, el bacalao en tabales, las cebollas gallegas, el frijol negro brasileño, la leche condensada y a mortadella.

Han descendido las avellanas, la pescada y el robalo, el bacalao Halifax, las cebollas país, el maíz de los Estados Unidos, la avena, los frijoles negros del país, la mantequilla, el membrillo, las nueces y las sardinas en cuartos de lata.

Sin variación los demás artículos.

Las nueces llegadas este año antes de la festividad de las Pascuas, eran sobradas para las necesidades del consumo. A esta contrariedad, ya de suyo importante, hay que agregar la de la huelga de empleados de los ferrocarriles, que vino a solucionarse después de Pascuas, y por si todo esto no era bastante, los dos mil y pico de sacos llegados en los dos últimos vapores también después de Pascuas, han creado una situación asaz difícil para este artículo, que después de esa época no tiene demanda.

IMPORTACION Y COTIZACION

Los precios de venta son en oro oficial acuñado (moneda americana o nacional) y la unidad de peso la libra castellana.

Los precios que se cotizan en esta Revista se refieren a ventas al por mayor efectuadas entre comerciantes, sujetas como es consiguiente a las fluctuaciones del mercado.

Esta reseña comprende desde el 18 al 28 del presente mes y año.

ACEITE DE OLIVAS.—Importación: 1.800 cajas.

Caja de 4 latas de 23 libras, ventas y cotización a 17.1|2 centavos libra.

Cajas de 20 latas de 4.1|2 libras. Ventas y cotización, a 17.1|4 centavos libra.

ACEITE DE LOS EE. UU.—Importación: No hubo.

Venta y cotización: a $13.1|2 caja.

ACEITE REFINO.—Importación: No hubo.

Se vende el español, caja de 12 botellas, a $6.2|4, y el francés a $8 y medias cajas de esta procedencia a $5.00.

El que viene en cajas de 4 latas de 23 libras se vende a 20 centavos libra.

Cajas de 10 latas de 9 libras, 21 centavos libra.

Cajas de veinte libras de 4.1|2 libras, a 21.1|2 centavos libra.

Cajas de 50 latas de 2 libras a 22 centavos libra.

Cajas de 100 latas de 1 libra, 22.1|2 centavos.

ACEITE DE MANI.—Ventas y cotización: a $1.1|Siata.

ACEITUNAS.—Importación: 65 bocoyes y 235 cajas.

Se venden de 31 a 45 centavos lata, cotizándose a estos mismos precios.

AJOS.—Importación: No hubo.

De Méjico se ofrecen a $1.1|2 canasto sin ventas.

De España: Cappadres: venta y cotización de 30 a 35 centavos mancuerna.

De primera: Venta y cotización a 25 centavos mancuerna.

De segunda: Venta y cotización: a 15 centavos mancuerna.

ALCAPARRAS.—Importación: No hubo.

Latas a 25 centavos.

Galones a 33 centavos.

ALMENDRAS.—Importación: 160 cajas.

Venta y cotización: a 46 centavos libra.

ALMIDON.—Importación: No hubo.

El de yuca país se vende el grano a 6.1|2 centavos y el molido o 6.3|4 centavos libra.

ALPISTE.—Importación: No hubo.

Venta y cotización a 4.1|4 centavos la libra.

ALPARGATAS.—Importación: 61 cajas y 30 fardos.

De Mallorca se venden a $1.3|4 la docena de pares.

Las vizcaínas corrientes se ofrecen de $1.00 a $1.3|4 la docena de pares.

Las que se fabrican en el país llenan las necesidades del mercado, haciendo gran competencia a las de procedencia española y de otros países.

ANIS.—Importación: No hubo.

Venta y cotización a 13 centavos libra.

ARROZ DE VALENCIA.—Importación: No hubo.

Venta y cotización: a 6.1|2 centavos libra.

ARROZ DE LA INDIA.—Importación: 31.500 sacos.

Arroz Siam Garden.—Venta y cotización: de 4.1|2 a 5 centavos libra.

Arroz Canilla Sexta.—Venta y cotización de 5.1|2 a 6 centavos libra.

Canilla Viejo.—Ventas y cotización a 6 y medio centavos libra.

Semilla.—Se ha vendido y se cotiza a 4 centavos libra.

Canilla nuevo: venta y cotización de 4 y medio a 5.3|8 centavos libra, según clase.

ARROZ DE LOS EE. UU.—Importación: 891 sacos.

Venta y cotización: de 3.1|4 a 5 centavos libra.

AVELLANAS.—Importación: 364 sacos.

Las de Tarragona. Venta de 14 a 12 y cotización a 12 centavos libra.

Avellanas de Asturias. Ventas de 10 a 8 centavos libra.

AZAFRAN.—Importación: 12 cajas.

Venta y cotización: a $12 libra.

BACALAO.—Importación: 604 tabales y 4.287 cajas.

De Noruega.—Sin existencias.

De Escocia.—Sin existencias.

Pescada.—Venta y cotización a 8.1|4 centavos libra.

Robalo.—Venta y cotización a 10 centavos libra.

Bacalao en tabales.—Venta y cotización a 10 centavos libra.

Bacalao Halifax y Estados Unidos. Venta y cotización a $13 y $15.3|4 caja.

Otras clases de pescados.—Sin existencias.

CALAMARES.—Importación: No hubo.

Ventas y cotización de 8.3|4 a 12 centavos cuarto.

CAFE.—Importación: 4.548 sacos.

Café país: de 19 a 23 centavos libra.

El de Puerto Rico se ha vendido clase de Hacienda de 23 a 24 centavos libra y clases finas a 24 a 26 centavos libra, cotizándose a los mismos precios.

CEBOLLAS.—Importación: 2.615 cajas de España.

Cebollas país. Ventas y cotización a 4.1|4 centavos libra.

Cebollas gallegas. Venta de 5 a 5.1|4 y cotización a 5.1|4 centavos libra.

CIRUELAS.—Importación: No hubo.

Las de los Estados Unidos, muy buenas se ofrecen a $3.75. De España, ventas a $1 caja.

CERVEZA.—Importación: 300 cajas.

Las fábricas del país proveen bien el consumo quedando solo lugar para las marcas inglesas, alemanas y americanas de crédito.

Cotizamos a $14 la caja de 84 medias botellas o tarros la cerveza inglesa y alemana, y la de marcas superiores, sin existencias.

COGNAC.—Importación: 27 cajas de España.

El francés tiene buena solicitud y se vende la caja de 12 botellas a $16.1|2 y la caja de 12 litros a $20.1|4.

El español se vende a $15.1|2 caja de 12 litros y el que viene en botellas a $13.00.

Y el del país se ofrece en cajas desde $4.1|2 a $16.60 y en garrafones de $5.00 a 10.00.

COMINOS.—Importación: No hubo.

Moruno, venta y cotización a 21 centavos libra.

Málaga, venta y cotización a 24 centavos libra.

CASTAÑAS.—Importación: 5.778 cajas; 40 sacos y 294 cestos.

De Andalucía.—Ventas y cotización a 7 centavos libra.

Las de Asturias. Ventas a 9 y 6.

De Galia. Ventas a 6.

CHICHAROS.—Importación: 625 sacos.

Se han vendido y se cotizan a 10.1|4.

CHORIZOS.—Importación: 670 cajas.

De Asturias. Venta y cotización: $2.

Los de los Estados Unidos se venden de $1.3|8 a 1.3|4.

Los de Vizcaya se venden regularmente de $4 a $4.1|2 las 2|2 latas y los del país, que tienen buena aceptación, a 87 centavos y $1 la lata y los de la Rioja a $4.

FIDEOS.—Importación: 3.071 cajas.

Los fideos de España se venden de $2 a $2.1|4 caja, según peso y clase.

Los del país se venden y se cotizan de $1.1|4 a $1.3|4 caja de amarillos y blancos, según peso.

FORRAJE.—Importación: Maíz, 25.793 sacos de los Estados Unidos.

Maíz país.—Venta a 2.1|2 centavos libra.

El de los Estados Unidos se ha vendido y se cotiza a 2.5|8 centavos libra.

Maíz argentino. Venta y cotización a 2 7|8 centavos libra.

Avena.—Importación: 5.150 sacos de los Estados Unidos.

Avena de los Estados Unidos, ventas y cotización a 2.5|8 centavos libra.

AFRECHO.—Importación: 2.982 sacos.

Se ha vendido el americano de 1.3|4 a 2.1|4 centavos libra, según clase y el argentino a 1.3|4 centavos libra.

HENO.—Importación: 13.370 pacas.

Se ha vendido a 2.1|4 centavos libra.

FRUTAS.—Importación: No hubo.

Frutas de España. Ventas y cotización: de 9 a 18 centavos la media lata.

Melocotones de California.—En cajas de $3.00 a $6.00 caja.

Las peras de los Estados Unidos en latas se venden de 10 a 23 centavos la media lata.

FRIJOLES.—Importación: 2.918 sacos de Europa y 7.807 de los Estados Unidos.

De Méjico, negros corrientes. Venta y cotización a 8 centavos libra con poca demanda.

De orilla. Venta y cotización a 10 centavos libra.

Frijol negro brasileño. Venta de 7.1|4 a 7.1|2 centavos libra y cotización a 7.1|2.

Frijoles negros país. Venta y cotización a 9.1|2 centavos libra.

Frijol blanco de los Estados Unidos. Venta y cotización de 12.1|2 a 13.3|4 centavos libra.

Frijoles blancos de otras procedencias. Ventas y cotización de 9.1|2 a 12 centavos libra.

Colorados país. Venta y cotización a 12.1|2 centavos libra.

Frijoles rayados largos.—Ventas y cotización a 9.1|4 centavos libra.

Frijoles rosados.—Ventas y cotización, a 8.1|2 centavos libra.

Frijoles Lima.—Ventas y cotización a 9 centavos libra.

Frijoles carita.—Ventas y cotización a 7.1|2 centavos libra.

GARBANZOS.—Importación: 1.175 sacos de los Estados Unidos.

De Méjico, chicos, ventas y cotización a 4 centavos libra, los gordos, ventas de 9.1|2 a 10 cotización a 10 centavos libra, y los monstruos se cotizan a 13 centavos libra.

Garbanzos españoles, ventas y cotización de 3 a 5 centavos libra según clase.

GUISANTES.—Importación: 197 cajas.

Las clases corrientes de procedencia española se venden a 8 3|4 centavos la media lata y de 5 a 7 centavos cuarto y las clases finas en cuartos, a 4 3|4 centavos.

Los franceses en cuartos, corrientes, a 5 centavos y los finos de 8 1|2 a 9 1|2.

GINEBRA.—Importación: no hubo.

Cotizamos de $4.75 a $6.00 garrafón y la que viene de Amberes, de $12.00 a $13.00, según marca.

La holandesa se ofrece a $12.00.

HARINA.— Importación: 16.260 sacos de los Estados Unidos.

Cotizamos de $10 1|2 a $12.00 saco.

HIGOS.—Importación: 350 cajas.

Higos de Málaga.—Ventas a $1.00.

Higos de Lepe.—Ventas y cotización a $1 5|8 centavos.

JABON.—Importación: 2.820 cajas de los Estados Unidos.

De España, el amarillo catalán se ha vendido a 8 3|4 y el de Mallorca, jabón blanco a 8.

El del país se vende de $5.00 a $8.00.

JAMONES.—De los Estados Unidos. Importación: 11 cajas y 99 tercerolas.

La producción americana tiene acaparado el mercado con muchas y muy variadas clases que obtienen distinta apreciación. Además se ha creado la industria de ahumar y arreglar en el país los que vienen frescos de los Estados Unidos.

Cotizamos el de paleta de 17 a 19 centavos y el de pierna de 24 a 28 cts. libra.

De España.—Importación: 46 cajas.

Se han hecho ventas durante la decena de 40 a 60 centavos libra.

JARCIA.—Importación: no hubo.

Se sostiene el precio para este artículo de buen consumo, que se fabrica en el país. Cotizamos la de Manila a 18 1|2 centavos libra, la de Sisal a 15 1|2 centavos libra.

LACONES.—Importación: no hubo.

Venta a 30 centavos libra.

LAUREL.—Importación: no hubo.

Venta a 10 centavos libra.

LECHE CONDENSADA.— Importación: 8.899 cajas.

Se vende de $ 6 1|2 a $7 1|2 la caja de 48 latas, según marcas.

LONGANIZAS.—Importación: no hubo.

Se hacen ventas a $1 1|8 libra.

MANTECA.—Importación: 2.914 tercerolas y 2.323 cajas.

En tercerolas de primera se han vendido y se cotiza a 19 7|8 centavos libra.

En latas de quintal a 20 3|4 centavos libra.

En latas de primera enteras a 22 centavos libra; medias latas, a 22 1|2 centavos libra y los cuartos a 23 1|4 centavos libra, habiendo marcas especiales de más alto precio.

Las compuestas en tercerolas se vende y se cotiza a 16 1|2 centavos libra.

MANTEQUILLA.—Importación: 59 cajas de los Estados Unidos y 115 de España.

Mantequilla país, latas de 4 libras, venta de 23 a 28 centavos libra.

Latas de media libra, a 36 1|2 centavos libra.

Latas de 1 libra, a 34 centavos.

De España en latas de 4 libras, se ofrece de 33 a 36 centavos libra, según marcas.

Mantequilla Danesa, venta y cotización de 52 a 54 centavos libra.

MEMBRILLO.—Importación: no hubo. El importado venta de 18 a 10 centavos libra. El del país. Ventas a 15 a 6 centavos libra.

MORTADELLA.—La americana en bolas, Venta y cotización a 45 centavos libra.

MORCILLAS.—Importación: 40 cajas.

Se venden las dos medias latas de $1 18 a $1 1|4.

NUECES.—Importación: 2.259 sacos.

Han quedado muchas existencias sin demanda, habiéndose efectuado ventas de las llegadas antes de las Pascuas, de 1 centavos libra, según procedencia.

OREGANO.—Importación: no hubo.

De Málaga. Venta y cotización de 9 a 10 centavos libra.

Moruno.—Ventas y cotización de 12 centavos libra.

PAPEL.—Importación: no hubo.

Cotizamos zaragozano de 28 a 30 centavos resma, según tamaño.

El francés se vende a 17 centavos y el del país de 14 a 30 centavos resma.

PATATAS: Importación: 5.395 barriles y 2.566 sacos de los Estados Unidos.

En sacos: Venta y cotización a 4.

Tercerolas del Canadá: a $6 3|4.

PASAS.—Importación: 2.250 cajas.

Venta y cotización: de 75 centavos a 88 centavos caja, según peso.

PIMIENTOS: Importación: 1.058 cajas.

Se han vendido a 8 1|4 y se cotizan a 8 3|4 centavos el cuarto.

Pimientos en medias latas, venta y cotización a 12 1|2 centavos.

PIMENTON.—Importación: 99 cajas.

Cotización de 13 a 20 centavos libra.

QUESOS.—Importación: 5.844 cajas de los Estados Unidos.

El de Holanda: Venta y cotización de 48 a 50 centavos libra.

Y el de los Estados Unidos, de 28 a 36 centavos libra.

SAL.—Importación: 3.850 sacos.

Se vende en grano a 1 1|4 centavos libra y la molida a 1 1|4 centavos libra.

De Torrevieja se ha vendido la molida a 1 1|4 centavos libra, la grano a 1 1|4 centavos libra.

SARDINAS.— En latas. Importación: 5.041 cajas.

Sardinas americanas en latas, a 4 centavos lata.

Se vende el cuarto de g a 8 centavos de tomate y aceite según calidad y tamaño.

En tabales.—Importación: 481.

SIDRA.—Importación: 481.

Se cotiza la de Asturias clase corriente en cajas de 12 botellas a $4.00, las de 24 medias a $4 1|2 y las marcas de crédito en iguales envases de $ 4 1|2 a $5 1|2 la caja, impuestos pagados.

SUBSTANCIAS.—Importación: 51 cajas carnes y 3.265 de pescado.

Los pescados: Venta y cotización de 25 a 27 centavos la media lata.

Las aves y carnes: sin existencias.

Bonito y atún en aceite y tomate, a 30 centavos la media lata.

TASAJO.—Importación: no hubo. Venta al detalle a 21 centavos libra.

TOCINETA.—Importación: 3 cajas.

Se vende y se cotiza de 18 a 20 1|2 centavos libra.

TOMATES.—Importación: 1.820 cajas.

Natural 1|4, venta a 5 centavos.

1|2, venta y cotización a 6 3|4 cets.

Pasta tomate, 1|4, a 5 1|2 centavos.

Pasta tomate 1|2, a 6 centavos.

Puré de tomates, 1|2, a 8 1|2 centavos.

Puré de tomates, 1|4, a 5 centavos.

TURRON.—Importación: no hubo. Ventas de primera a 27 centavos libra. De maní a 17 centavos libra.

UVAS.—Importación: 356 barriles.

Venta: de Málaga a $2 1|4 barril chico.

Barriles grandes de uvas de Almería $6.00.

UNTO.—Importación: no hubo.

Se vende el de Galicia con sal a 21 centavos y el sin sal a 24 centavos libra y el americano a 19 centavos libra.

VELAS.—Importación: no hubo.

Hay en plaza velas americanas que se venden de $1 1|2 a $1 3|4 caja chica y las grandes de $2 1|2 a $3.00.

Cotizamos las que vienen de España, catalanas, chicas y grandes, de $2 1|8 a $4 1|4 caja.

Las del país se venden las chicas a $2 1|4 y las grandes a $3 1|2.

VINO.—Importación: 105 1|2; 228 1|4; 30 bocoyes; 12 bordalesas; 351 barriles y 2 botas.

Vino tinto: la pipa las dos medias o los cuatro cuartos, se vende el de Cataluña de $90.00 a $92.00 y el de Valencia y Alicante se ha vendido de $90 a $92; los cuartos se han vendido y se cotizan de $22|00 a $22 1|2.

Vino navarro: en cuartos, se han vendido y se cotizan de $23 1|2 a $25.00.

Vino Rioja: el cuarto de $23 1|2 a 24.00 cotización, según clase y marca.

Vino seco y dulce:

Se vende el barril de $9.00 a $9 1|2.

En los precios que antecedente, está incluído el impuesto del timbre.

VINO EN CAJAS.—Importación: 1.376 cajas.

El que tiene mayor solicitud es el tipo Rioja en botellas alambradas, cotizándose a varios precios según clases y procedencias.

WHIEKEY.—Importación: no hubo.

Cotizamos el escocés de $11.00 a $14.00; el de Canadá de $12.00 a $14.00 y el americano de $9.00 a $12.00, impuestos pagados.

ALCOHOLES.—Cotizamos marcas El Infierno y Vizcaya, a $18.00 hectólitro.

En clases de segunda desnaturalizado, a $15.00 hectólitro.

Estos precios son sin envase.

AGUARDIENTE.—Cotizamos marcas San Juan El Infierno y Vizcaya de 73 grados a $14.00 hectólitro y de 53 grados a $11.00 hectólitro.

"Diario de la Marina"

Administración

Por renuncia del señor Manuel Gálvez, se ha hecho cargo de la Agencia del DIARIO DE LA MARINA, en Chaparra el señor Isidoro Domínguez, con quien tendrán la bondad de entenderse los suscriptores de aquella localidad, desde el primero del actual.

Habana, 1o. de Enero de 1917.

El Administrador.

ACIDOS
PRODUCTOS QUIMICOS
DESINFECTANTES

ACEITES

COLORES. PINTURAS.
Grafito y Oxido de Hierro
MATERIAS PRIMAS PARA INDUSTRIAS

THOMAS F. TURULL
Comerciante importador
Muralla, 4. Habana.

29172 31 d.

¿QUIERE USTED PROBAR ESTE DELICIOSO REFRESCO?

ESTA FAMOSA PASTA ES REFRESCANTE APETITOSA Y DIGESTIVA

NO SE TRAGUE — WRIGLEY'S SPEARMINT — THE PERFECT GUM — MINT LEAF FLAVOR — MASQUESE SOLAMENTE

Viene en dos perfumes de gran duración. Calma la sed, perfuma el aliento, conserva blancos los dientes. Es confortante para los fumadores. Suaviza la boca y la garganta y hace que el próximo tabaco que se fume sepa mejor.

WRIGLEY'S

Cada paquete contiene cinco grandes barras. Cuesta muy poco y es obtenible en boticas, confiterías y otros establecimientos.

DOMINA LOS NERVIOS — WRIGLEY'S DOUBLEMINT — CHEWING GUM — PEPPERMINT — ORDENA EL ESTOMAGO

Es el dulce de mascar que más se vende en el mundo y se confecciona en la mayor, más moderna y más higiénica de las fábricas de pastas dulces en los Estados Unidos.

CUPON DE PREMIOS DE GANANCIAS PROPORCIONALES UNIDAS EN CADA PAQUETE — UNITED PROFIT-SHARING COUPONS — BUENO PARA LA ADQUISICION DE MUCHOS VALIOSOS PREMIOS.

AGUAS DE CABREIROA
VERIN (ESPAÑA)
Acidulo - Bicarbonatado - Sódico - Líticas

Sin rival para el ESTOMAGO, HIGADOS y los RIÑONES

IMPORTADORES EXCLUSIVOS:
Fernández Trápaga y Compañía
Baratillo, núm. 2.—Teléfono A-1776.

Matadero de Luyanó

Precios Oficiales

PRECIOS OFICIALES
Carne de Res: 30 a 32.
Carne de Cerdo: 36 a 42.

GANADO EN PIE
Toros y novillos: 8¾ a 9¼.
Cerdos: 9 a 12½.
Manteca "La Perla": $16¼ quintal.

Tenemos en venta en nuestras fincas de Camagüey ganado fino de la raza Zebu y Durham.
TOROS, TORETAS Y NOVILLAS

Lykes, Bros. Inc.

30950 13 en

SIN OPERACION
Cura del Cáncer, Lupus, Herpes, Eczemas, y toda clase de Ulceras y tumores.
HABANA, 49, esq. a Tejadillo. Consultas de 12 a 4.
Especial para los pobres: de 3 y media a 4.

GINEBRA AROMATICA DE WOLFE
UNICA LEGITIMA
IMPORTADORES EXCLUSIVOS
EN LA REPUBLICA
MICHAELSEN & PRASSE
Teléfono A-1694. - Obrapía, 18. - Habana

CANDIDATURA NUMERO DOS

DEL

"CENTRO GALLEGO"

Por la presente se cita a todos los electores, del Centro Gallego, simpatizadores de esta candidatura, a la GRAN ASAMBLEA MAGNA que tendrá efecto el próximo jueves, día 4 del actual, a las 8 de la noche, en el Teatro "Arena Colón", Zulueta y Dragones, frente al Teatro Martí.

Harán uso de la palabra los más prestigiosos oradores de nuestra Colonia. Los oradores serán previamente designados por el Directorio.

Fermín Méndez Neira.	Francisco Pego Pita.
Francisco Sabín Teijeiro.	Manuel Bahamonde Díaz.
Leopoldo Pita Iglesias.	Francisco Lamas.
Juan R. Castro.	Jenaro Pérez Santos.
Amando Cora.	José Parapar.
Francisco Sabio Badía.	Ricardo Pernas.
Jesús Romeu.	Manuel Paz Amado.
Eusebio Bouza Cibreiro.	Rafael Armada Sagrera.
Juan Paz Carballeira.	Manuel García Vázquez.
José Méndez Tenreiro.	Jesús Fernández Verdes.
Juan Marcote Marcote.	Agustín J. Balseiro.
Lino Otero.	Antonio Pedreira.

Plácido Lugris Freire.

C-98. 3d. 3.

LA GRAN FLOTA BLANCA
MAGNIFICOS VAPORES PARA PASAJEROS
SALIDAS DESDE HABANA

Para Nueva York	cada Viernes.
„ New Orleans	„ Sábado.
„ Colón	„ Martes y Jueves.
„ Bocas del Toro	„ Martes y Jueves.
„ Puerto Limón	„ Martes y Jueves.

PASAJES MINIMOS DESDE LA HABANA
Incluso de comidas.

	Ida.	Ida y vuelta.
New York	$ 40.00	$ 76.00
New Orleans	„ 30.00	„ 55.00
Colón	„ 45.00	„ 80.00

SALIDAS DESDE SANTIAGO
Para New York, MARTES de cada dos semanas.
Para Kingston, Puerto Barrios, Puerto Cortez, Tela y Belize, MIERCOLES de cada dos semanas.

PASAJES MINIMOS DESDE SANTIAGO
Incluso de comidas.

	Ida.	Ida y vuelta.
New York	$ 50.00	$ 95.00
Kingston	„ 15.00	„ 30.00
Puerto Barrios	„ 50.00	„ 100.00
Puerto Cortez	„ 50.00	„ 100.00

La United Fruit Company
SERVICIO DE VAPORES
Walter M. Daniel Ag. Gral. Lonja del Comercio, Habana.
L. Abascal y Sbaso. Agentes. Santiago de Cuba.

Se solicitan trabajadores para una Mina de Cobre en la Provincia de Matanzas. Trabajo fácil, buen jornal, buena comida, buen trato y Seguros de Accidentes. Informarán: COMPAÑIA MERCANTIL DE CREDITO, S. A., Galiano, número 98.- Habana.

C8150 alt. 3d.-29

LA COMPAÑIA
CUBANA DE FIANZAS
CUBA, 76-78 TEL. A-0585
ACTIVO: $400.000
Acaba de organizar un Departamento de
SEGURO OBRERO
con arreglo a la nueva Ley de Accidentes del Trabajo. Pidan tarifas en firme a
LELAND ROGERS
SUB-DIRECTOR

Presidente: Guillermo de Zaldo
Vice-Presidente: Cosme Blanco Herrera
L. Consultor: Claudio G. de Mendoza
Director General: Ramón Gutiérrez

DIRECTORES: NARCISO GELATS Y DURALL, LUIS SUAREZ GALBAN, CLAUDIO G. DE MENDOZA, DIONISIO VELASCO Y CASTILLA, CARLOS DE ZALDO, CARLOS I. PARRAGA, SEBASTIAN GELABERT BERM. UPMANN, FRANCISCO PLA Y PICABIA, R. DE AROZARENA.

ELECCIONES DEL CENTRO GALLEGO

Candidatura número 2

Se advierte a nuestros parciales y amigos que la candidatura número dos no ha celebrado pactos ni coaliciones con otra candidatura; tenemos el propósito firmísimo de ir a la lucha con la cooperación de los elementos de arraigo de la Colonia, respaldados por la Democracia Honrada y con el entusiasmo de la mayoría de la Juventud Gallega, que en buena lid nos dará el triunfo.

Así, pues, no os dejéis engañar.

El Directorio.

c 8127 11d-28 4t-29

ARELLANO Y MENDOZA
Ingenieros y Arquitectos Contratistas.
Cuba, 50. Teléfono A-3329

"The Trust Company of Cuba"

La Junta Directiva de esta Compañía ha acordado repartir un dividendo de 2 por 100 sobre su capital social, de las ganancias del 4o. (cuarto) trimestre del corriente año vencido hoy, que pagará el día 2 de Enero próximo en sus oficinas, calle de Obispo, número 53, a los accionistas que poseen certificados al portador, enviando cheks a los que posean sus acciones inscriptas.

Habana, Diciembre 30 de 1916.

ROGELIO CARVAJAL,
Secretario.

C-8164 4d. 30.

DIARIO DE LA MARINA

FUNDADO EN 1832

PRADO, 103. APARTADO 1010. DIRECCION TELEGRAFICA: DIARIO HABANA
TELEFONOS: REDACCION A-6801, ADMON. A-6201, IMPRENTA A-5334

PRECIOS DE SUSCRIPCION:

HABANA		PROVINCIAS		UNION POSTAL	
12 meses	$ 14-00	12 meses	$ 15-00	12 meses	$ 21-00
6 Id.	" 7-00	6 Id.	" 7-50	6 Id.	" 11-00
3 Id.	" 3-75	3 Id.	" 4-00	3 Id.	" 6-00
1 Id.	" 1-25	1 Id.	" 1-35	1 Id.	" 2-25

DOS EDICIONES DIARIAS

ES EL PERIODICO DE MAYOR CIRCULACION DE LA REPUBLICA.

EDITORIAL

OTRA VEZ EL DIVORCIO

A la respetabilidad del Congreso Jurídico hubiera cuadrado comenzar sus trabajos con algo que implicara orden, disciplina, cohesión, con algo que consolidara y estrechara los vínculos sociales, ya sobradamente flojos y relajados. Al Congreso Jurídico, al emprender la reforma del Código Civil, incumbe realizar una labor regeneradora y no corruptora y perturbadora. Al Congreso Jurídico atañe, al realizar las modificaciones de las leyes civiles, ajustarse a las condiciones étnicas, a los sentimientos, a las creencias y a la conciencia del pueblo cubano. Sin embargo, el Congreso Jurídico ha comenzado su labor por proclamarse partidario del divorcio que, relajando los lazos de familia, relaja necesariamente los de la sociedad; que, rompiendo diques y frenos saludables, abre nuevas puertas al vicio, a la liviandad y a la prostitución; que, atentando contra un sacramento, va contra la voluntad y la conciencia de la mayoría católica de las familias cubanas y pugna hasta con el mismo programa de la revolución.

Esa mayoría católica del pueblo cubano la demuestran palpablemente no sólo las fes de bautismo, sino también las estadísticas matrimoniales. A pesar de existir en Cuba el matrimonio civil, casi todos los ciudadanos se casan canónicamente ante el sacerdote y ante el altar. Todos esos ciudadanos admiten la indisolubilidad del vínculo y rechazan por lo tanto el divorcio. Luego esta reforma pugna abierta y directamente con la voluntad de la mayoría de los ciudadanos cubanos. Y no se puede alegar que el matrimonio canónico es algo incidental para el catolicismo y los sentimientos religiosos de esos ciudadanos. Se trata de un sacramento; de algo que lleva sello indeleble y que no se puede destruir; de algo que no puede infringirse sin incurrir en apostasía. Luego el divorcio perturba hondamente las conciencias y viene a suscitar el problema religioso con todos sus peligros, con todas sus discordias y todos sus apasionamientos. Luego a las discusiones, discordias y luchas políticas que destruyen y desgarran las energías y fuerzas nacionales de Cuba viene a agregar el divorcio las discusiones y contiendas religiosas. Y no vale alegar que la ley del divorcio no obliga a nadie, porque no por eso dejará de ser menos anticatólica, menos perturbadora y menos expuesta a conflictos sociales y religiosos. Para todas las familias católicas que constituyen la mayoría del pueblo cubano, los divorciados estarían en una situación irregular, incompatible con sus principios, con su educación, con sus creencias, con sus sentimientos.

Pero el divorcio no pugna sólo con el consensus verdadero, genuino del pueblo cubano, sino también con el programa revolucionario. Aun recordamos aquella solemne proclamación religiosa de los insignes caudillos orientales—los Rabí, los Cebreco, los Padró...—en el templo del Cobre. Aun recordamos las fervorosas razones de aquella solicitud dirigida al Vaticano para que la Virgen de la Caridad fuese nombrada Patrona de Cuba. La fe católica—decían aquellos generales revolucionarios—sus santas y consoladoras creencias nos alentaban en nuestras penalidades. La confianza en la Virgen de la Caridad fortalecía nuestro patriotismo en medio de tantos peligros y contrariedades. La religión católica, la de nuestros padres y abuelos, había de ser una de las bases fundamentales de la anhelada República de la nueva nacionalidad.

Esos caudillos de la revolución, que tan dignamente representan sus principios e ideales, no pueden aceptar el divorcio que no cabe de ningún modo en la religión católica. Después de ésto, claro está que no pueden los partidarios del divorcio salir del paso llamando retrógrados, reaccionarios, coloniales a los que lo impugnamos. Nos ajustamos más, mucho más que ellos al espíritu de la revolución, del pueblo de Cuba, de la nacionalidad cubana y de la verdadera libertad y de la democracia. Rechazamos reformas que miran sólo las excepciones en detrimento de la generalidad; que pretenden aplicar un remedio engañoso y contraproducente a los matrimonios averiados; que no reparan en ahogar los sentimientos más fuertes de la naturaleza, los de la augusta maternidad, en el egoismo de la mayor libertad o del libertinaje personal.

No. 8006

JUEGO DE 5 PIEZAS

Sofá, 2 Butacas y 2 Sillones

$43 25

J. Pascual-Baldwin
Obispo, 101

UNA VISITA A ZOLA Y A GONCOURT EN 1893

4 de Octubre.—(París). Realizo uno de los mayores deseos de mi vida de hombre de letras: hoy visité a Emilio Zola.

Estuve en su casa,—rue de Bruxelles,—a las 2 de la tarde, y la conserje me informó de que el maestro había salido y no regresaría hasta las 6. Exigióme mi tarjeta, no obstante haberle asegurado yo que Zola no conoce mi nombre; y en mi tarjeta escribí que de "de paso por París, solicitaba la honra de que él me recibiera..."

A las 6 en punto volví y un criado de gran librea (—calzón corto, casaca roja,—me abrió una vidriera de colores, con imágenes pintadas como en las de los templos, que se halla a la izquierda del portal: ahí principia la morada del gran novelista!

En esa especie de vestíbulo espero a que me anuncien; y mientras soy recibido, examino el local y la escalera que comienzo a subir. Todo es un museo de preciosidades artísticas, las alfombras, las lámparas, las colgaduras las tapicerías... Destácanse dos o tres mónstruos colosales, en bronce chino. En el primer rellano, descuellar un ara, de madera tallada, y un alto relieve de talla igualmente, que lo menos cuenta trescentos años.

—Quand Monsieur voudra...—murmura respetuosamente el lacayo.

Todo emocionado, concluyo de ascender la escalera sin poder ya determinar sus detalles, salvo una copia en mármol de la Venus de Milo, a la izquierda, de más de mediano porte, que mancha deliciosamente de blanco y de belleza el severo conjunto.

Tropiezo, arriba, con el mismísimo Zola, que cruza el corredor a paso veloz, con papeles en la mano vistiendo saco **coin-de-feu**, y zapatillas.

—Permítame usted unos instantes y dispense lo revuelto de la casa.... **Introduisez Monsieur au salon!...**

Una puerta se lo traga, y el criado, que lleva una lámpara encendida, me abre el salón, en él me instala y me hace una reverencia profunda.

El salón en estos momentos, parece un bazar, todo se encuentra aglomerado, sin orden ni concierto. Junto a primorosa silla de manos Luis XIV un enorme plumero recuesta sus plumas en los gobelinos que tapizan a unas poltronas arcaicas... Aquello, arreglado, ha de ser maravilla de buen gusto; los elementos sobran. Ejemplo, el plafón es otro gobelino, mayúsculo y encuadrado en peluche, representando asunto mitológico que no alcanzo a distinguir a mis anchas... Y en los muros, en los rincones, en los vanos de puertas y ventanas, por el piso, encima de los muebles, preciosidades, siempre preciosidades...

Zola sin duda, ocúpase en negocios, pues de la pieza de al lado desprendiéndose de un confuso murmullo de voces, viéneme, íntegra y por ocasiones repetidas, esta frase sin sentido, sonando así, aislada:

—**Dans dix jours...**

De súbito, ábrese una puerta, y el autor de los ROUGON-MACQUART me tiende su mano:

—¿**Monsieur désire?...**

—Nada más que esto, señor, conocerlo a usted de cerca y en persona, después de haberlo seguido mucho tiempo de lejos, en sus libros...

Inclínase, se sienta, apoya los brazos cruzados, sobre sus rodillas y, meciéndose suavemente, sin apartarme la vista, damos principio a nuestra charla.

Háblole de sus obras, y por halagarlo, de los festejos con que acaban de obsequiarlo en Londres. Aunque Zola se declara agradecido, conózcole que se siente merecedor y digno de festejos y elogios. En toda su conversación ¡**hélas**! poquísimas ideas, lugares comunes, respuesta de escaso interés: o sólo revela su genio cuando escribe, o mi visita,—que a mí significame tanto,—a él maldito lo que le importa...

...que **L'Oeuvre** no es su autobiografía, aunque para pintar el personaje de Sandoz se copiara muchas cosas propias; que no escribe ni escribirá jamás sus memorias, porque tiene de sobra con el trabajo de sus novelas que su propia correspondencia, si a su muerte fuese impresa, no ofrecería ningún atractivo...

—"Los novelistas modernos, correspondemos con el público por medio de "nuestra obra: ni él puede exigirnos más ni nosotros **debemos** dárselo!"

He aquí el único pensamiento hablado, que recojo de los labios del maestro.

Díceme, luego, que mañana principiará **Lourdes**; que no ha prescindido de sus prácticas de trabajo: cuatro o cinco horas consecutivas, antes del almuerzo.

Le pido un autógrafo para mi álbum, y de bonísimo grado se lleva éste a su gabinete, volviendo a poco con el volumen abierto entre sus manos, a fin de que no se emborrone lo escrito por él, su conocida y profunda teoría estética:

—"**Une oeuvre d'art est un coin de la nature vu a travers un tempérament**".

Y su firma, EMILE ZOLA, con su letra grande y anticuada, llena de notoriedad ilustre el armiño de la página, y enriquece—¡pero a qué grado para mí, dada la admiración tan honda que he nutrido por el novelista insigne!—mi colección de autógrafos.

Al despedirnos el maestro hace gala de una cortesía excesiva, acompáñame hasta media escalera...

No puedo olvidar lo que me repuso cuando en el curso de la plática le dije que no le ofrecía mis libros,—¡mis pobres libros!...—porque ya sabía que él ignoraba el idioma español.

—"Hace usted bien,—repúsome—si supiera cuántos libros me llegan escritos en esa lengua, que yo no abro siquiera... Sólo leo en castellano, y eso con dificultades grandísimas, los artículos de los diarios en que hablan de mí".

Sin salir desilucionado precisamente, sí salgo con una impresión de desconsuelo. Nada puedo reprocharle a Zola, en su recibimiento y trato, nada, pero yo necesitaba otro Zola muy distinto, el que yo cariñosamente teníame engendrado en mi propio cerebro.

---

6 de Octubre.—En el ferrocarril de cintura, después de almorzar, hasta Auteuil, a visitar a Edmundo de Goncourt.

Desde lejos identifico el hotel, enclavado en el boulevard de Montmorency, por tenerlo muy visto en libros y grabados.

Llueve a cántaros.

Franquéame la entrada una maritorne, ignorante que apela a las luces de la cocinera, una viejecita de lo más afable y comunicativa.

—No está el señor,—me dice sonriendo,—ha ido a París, al cabo de un encierro de quince días; se siente muy delicado y lo hace para recuperar sus fuerzas... Mañana, en la mañana, lo hallará usted de fijo... déjeme usted su tarjeta.

—¿Para qué—le replico,—si no me conoce?... yo soy americano...

—¿Americano?—repite con sincero asombro,—**ah! que c'est gentil d'être venu de si loin...**

¿Creerá la buena señora que hizo el viaje por conocer a su amo?...

---

8 de Octubre.—A Auteuil otra vez, a ver si encuentro en su casa a Edmundo de Goncourt.

Lo encontré y me recibió.

Decididamente le he sido simpático a su cocinera, pues entre sonrisas y palabras amables precédeme escaleras arriba y escaleras abajo en el vestíbulo maravilloso, que, al igual de la morada toda, está idéntico a la minuciosa descripción hecha por el viejo novelista en sus dos tomos de **La Maison d'un Artiste**.

Junto a su vetusta mesa de trabajo,—la mesa de "modelo" en que pintaban él y Julio, en la que luego escribieron ambos y en la que ahora sólo el anciano superviviente escribe,—me aguarda Edmundo de Goncourt. Para saludarme, se descubre y no me tiende la mano, a la europea. Cúbrese luego, manda encender la chimenea aunque el frío no es cosa mayor, sentámonos y me pregunta qué busco...

—Hablar con usted, conocerlo, pedirle un autógrafo y un retrato con auténtica, de su hermano Julio.

—¡Ah!—murmura, la cara tristemente iluminada por mi manera brusca de recordarle al muerto. Y volviéndose a la cocinera de rodillas frente a la leña, agrega:

—Súbame usted un retrato de Monsieur Jules, de los buenos...

Mientras a solas nos quedamos, infórmase de si soy novelista, de dónde pasan las escenas de mis libros, de cuál es mi edad...

Lo que a Zola le dije, le digo a él, que no le ofrezco mis libros publicados, porque no entiende el idioma en que corren escritos.

—Es cierto,—exclama—, nosotros vivimos encerrados en el francés...

—Y hacen ustedes muy bien ¿para qué preocuparse de las otras lenguas, si los que las hablamos ahorrámosles esa molestia preocupándonos de la de ustedes?

—No es eso, nó. Es que yo creo que a nosotros los artistas nos dañan los idiomas extranjeros, que no debemos ni intentar aprenderlos... las palabras del propio pierden, entonces, toda su personalidad, sus secretas armonías, sus ritmos recónditos, y se transmutan en equivalencias por lo general prosaicas, muy prosaicas...

Vuelve la criada con la fotografía de Julio, y en tanto que de Goncourt escribe en ella, yo recuerdo lo que Zola me contó acerca del mismo Goncourt y acerca de Daudet: que entrambos me recibirían; que él, Zola, se hallaba **en frío** con ellos, y ellos, entre sí, en intimidad de tío y sobrino; que ahora comían los tres juntos sólo una vez al año y que yo no fuera a repetir a nadie las informaciones que me suministraba.

¿Se expresará Goncourt de Zola en parecidos términos?

Ha concluído de escribir, contempla un instante el rostro de su hermano, y prorrumpe al alargármelo:

—Hélo aquí!... No sé qué le dió de rizarse el cabello aquel día... Era un buen mozo!...

Y arroja la tarjeta con alguna violencia, cual si quisiera ahuyentar un mundo de recuerdos enlutados. No puedo yo dominar mi curiosidad y leo la dedicatoria manuscripta encima de donde la tarjeta dice: "**Maison A. Brau & Cie**"

"A Federico Gamboa,
Edmond de Goncourt"

...continuamos departiendo, hasta que logro llevarlo a Zola.

—Zola,—habla Goncourt,—es un ingrato y un afortunado. Ingrato, porque nos debe a Daudet y a mí muchas cosas, en cuenta algunos personajes cuya paternidad descubriráse el día en que lean seriamente nuestra obra. Y afortunado, porque Daudet enfermo, yo viejo y achacoso y Maupassant muerto, nadie hay que le dispute el triunfo; y él impónese, vence con su libro anual y reglamentario, se declara jefe del **Naturalismo** e inventor del **documento humano**,—frase mía exclusivamente! Luego, que para mí hay descenso en su labor, el Zola de **L'Assommoir** no es el Zola del **Docteur Pascal**, ¡oh nó! ni su sombra... Zola tiene muy pocas ideas; si lo traemos aquí, nos describirá admirablemente las bibliotecas ,los cuadros, hasta el título de los libros, pero no podrá decir nada de nosotros, de usted, de mí... ¡Nunca pudo pintar seres!

...a poco ignoro por qué, hablamos de condecoraciones, es decir, de la Legión de honor. Lo hallo elevadísimo, hallo el Goncourt soñado, muy diverso del que acaba de deshollar a Zola, causándome malísima impresión:

—Sí,—me afirma—, hace mucho tiempo que tengo la cruz... El imbécil del Emperador, que nunca hizo nada completamente bien, me la concedió a mí solo, me separó de mi hermano que la deseaba mucho más que yo... era un muchacho y ambicionábala **pour faire des femmes**. Por supuesto, que quien me condecoró fué la Princesa Matilde! Está ya fuera de duda que, si alguien no lo solicita, no hay gobierno que de **motu proprio** condecore a nadie... Detesto las tales condecoraciones. No reconozco en gobierno ninguno el insolente derecho de declarar que yo estoy por encima de usted o por encima del de más allá; de marcarme como bueno, como excepcional, cual puede hacerlo con cualquier producto del suelo... Prefiero el juicio del público, pues no obstante la tontería que lo distingue, es menos tonto y menos inmoral que el gobierno más inteligente y más honesto de cualquiera latitud ¿quiere usted una prueba?... **La voici!** Nunca, jamás impúsose Francia al mundo con su literatura, como en estos últimos tiempos, del 70 acá. Nunca viéronse ediciones de cientos de miles de ejemplares distribuídos en el universo entero, proclamando, por nobilísimo modo, que Francia piensa, que Francia es grande que Francia es poderosamente artista! ¿Y le parece a usted que a los autores de esas cosas se les dé la misma condecoración que a los generales de Sedán, a los maridos complacientes y a los **round-de-cuir de los Ministerios?**

—¿Es cierto—pregúntole cuando se calma—, que una gran intimidad lo liga a usted con Daudet?

—¡Es ciertísimo! Los adoro a él, a su mujer, a sus hijos. La última de sus niñas, Edmée, es ahijada mía,—me explica sonriendo con la sonrisa codiciosamente melancólica de los viejos que no tienen hijos y se ven obligados a idolatrar a los hijos de otros.

—...en mi vida literaria,—prosigue,—sólo dos veces he querido con todo mi corazón; cuando muchacho, a Gavarni, y ahora, de viejo, a Daudet...

Pónese a hacer el panegírico de éste, y aunque de tiempo en tiempo intercala inmodestias de a folio, como ya me ha subyugado, déjolas pasar sin censura interna, deslumbrado por los tesoros de talento que aun encierra esta cabeza inteligente hermosa y blanca.

—¿Qué escribe usted, señor?...

—**La Faustin**, para el teatro.

—¿Y Daudet?...

—En medio de sus enfermedades prepara, a la vez para el teatro que para el libro, su próxima obra: **Le Soutien de Famille**.

—Por su enfermedad, casualmente, no me animo a visitarlo...

—Muy mal hecho! Pierde usted la oportunidad de conocer a un **causeur** extraordinario.

—Sírvame usted de padrino...

—De mil amores! El regresa a París dentro de una semana y yo como en su casa todos los jueves y domingos. Vaya usted en una de esas noches, después de comer... ¿Quiere usted que le enseñe la mía?...

Nos levantamos y me la muestra de arriba abajo, hasta no para en el "granero" famoso,—dormitorio antiguo de Julio,—donde los domingos a la tarde reúnense amigos, colegas, artistas. Un encanto el tal "granero" que no es sino salón ricamente puesto, con cuadros de los pinceles mejores acuarelas de Julio, grabados y litografías **avant la lettre** de Gavarni; kakemonos curiosos y valiosos; porcelanas, tapicerías, divanes, mecedoras... ¡Qué lindas horas han de pasarse ahí!... A la derecha de la entrada, en un "bazar" de cristales, míranse las obras de los Hermanos Goncourt, empastadas riquísimamente. Tomo al azar un volumen que llama mi atención, es la **Manette Salomon**, con pastas de marroquí de Levante, y en cada una de éstas un medallón de esmalte ostentando, en miniatura, a Manette de frente y de espaldas, en el instante en que dentro del taller del pintor queda desnuda. Aquello está firmado: Claudius Popelin.

Al través de los vidrios de las ventanas, Goncourt enséñame por último, su jardín, del que vive orgulloso y al que declara responsable de habitar Auteuil.

Bajamos al gabinete de trabajo, consulto mi reloj y resulta que, para mí han volado dos horas largas.

Pídeme el maestro mi album y díceme con su dulce sonrisa aristocrática:

—Voy a verme en el trance de echarlo a usted, me ha desatado la lengua y me ha dejado sin trabajar... ¿Qué quiere que le escriba?...

Y la idea suya, que servirá de epígrafe a mi novela próxima, viene a enriquecer, de su puño y letra mi álbum de autógrafos:

—"**Un romancier n'est, aun fond, qu'un historien des gens qui n'ont pas d'histoire**".

Edmond de Goncourt.

...al salir, paréceme que todo ello no ha sido cierto; y para que la tarde resulte completa, no regresé a París por el camino de hierro, sino modestamente encaramado en la "imperial" del ómnibus que llega hasta la Magdalena: necesito acabar de saturarme de arte... Voy tan hechizado, que apenas si en la Avenida de los Campos Elíseos se posan mis ojos en el alud de carruajes con sus faroles encendidos, que, creeríase, se despeñaran del grandioso Arco de Triunfo para ir y desparramarse hacia abajo, en los anchurosos términos de la Plaza de la Concordia.

Por fuera y dentro, háme envuelto en nostalgias y anhelos el crepúsculo tristemente encantador de esta tarde de otoño incomparable.

F. GAMBOA.

LA ZAFRA

Cruces, Enero 1.

A las doce m. de ayer, comenzó la molienda el central "Dos Hermanas".

Cobas, Corresponsal.

Dr. Francisco M. Fernández
OCULISTA
Jefe de la Clínica del doctor J. Santos Fernández.
Oculista del "Centro Gallego.
De 10 a 3. Prado, 105.

ESTUDIOS COMERCIALES

Garantizamos enseñar por correo Teneduría de Libros por Partida Doble, Contabilidad de Corporaciones, Contabilidad de Bancos, todo $2.00 mensuales. Taquigrafía por correo, $2.00 mensuales. Pida informes a la Fajardo Commercial & Language School, 140 Nassau St., New York.

C7632 alt. 10d.-9

DIARREA-DISENTERIA

El Elíxir Estomacal de Sáiz de Carlos suprime los cólicos, quita la fetidez de las deposiciones, el malestar y los gases, es antiséptico y cura las diarreas y disenterías crónicas de los países cálidos, que tanto atacan a soldados, marinos y colonos, agravando su situación y obligándole a veces a emigrar.

HOGO-SAN

Usted no debe permitir que se lo sustituyan por otro. Las manifestaciones del Sr. ANTONIO BENITEZ en este diario, demuestran sus bondades curativas, que lo hacen superior a otro medicamento

HOGO-SAN

PARA EL ASMA

Contiene productos en los cuales los médicos modernos han encontrado el principal factor (hasta ahora no descubierto) para curar esta terrible enfermedad. Depósitos en Sarrá, Johnson, Taquechel, Barreras y Majó y Colomer.

30112 2F

SAN RAFAEL, 31.- TELEF. A-3964

Ruso Casimir talla 1 al 4 $3.00

Trajes Tachon y Americana $4.00 y $5.50

Traje Marinera Casimir, $3.50.

Si Vd. desea vestir a sus niños con elegancia, economía, no deje de hacernos una visita, pues saldrá complacida.

Tenemos espléndidos surtidos en Paños, Lanas, Sweaters, y todos cuantos adornos necesite su Traje de Invierno.

LA GLORIETA CUBANA, Heros y Cía.

Tejidos, Sedería, Perfumería y Confecciones

LA PRENSA

Los principales colegas habaneros han publicado números extraordinarios con motivo del año nuevo. El "Havana Post" dió también un hermoso número extraordinario en los días de Pascua.

En "El Mundo" aparece un hermoso artículo de Gastón Mora sobre "La guerra europea y el pensamiento religioso," del que tomamos estas líneas:

La reacción espiritual, fuerte ya antes de romper la guerra mundial, se ha robustecido más con la catástrofe. La reacción espiritual es un hecho. El espiritualismo es lo único que da algún sentido a la vida humana. Lo único que la explica. La vida no es un simple hecho biológico. Es una espiritualidad vaciada en una materialidad. Los horrendos sacrificios que se contemplan en esta guerra inaudita afirman, demuestran, pregonan el predominio de los factores morales, el triunfo de las espiritualidades sobre las materialidades, del espíritu sobre la carne. El valor, el patriotismo, el deber, la abnegación, el heroísmo, la inmolación, los sufrimientos indecibles, los dolores profundos e inextinguibles, la serenidad e intrepidez ante todas las miserias, todo ésto es espiritualidad. Estos son valores morales, factores morales. Y la moralidad es esencialmente espiritualista. Radica en el espíritu; no en la materia. Repetimos que sin la concepción espiritualista carecen de sentido la vida y todas sus penalidades. ¿ A qué sacrificarse, en efecto, si todo, en definitiva, va a parar en la destrucción y en la muerte? Lo que dignifica, lo que ennobiece, lo que realza al hombre es la vida moral. Y vida moral es tanto como decir vida espiritual. Sin ella el hombre desciende a los más bajos, a los más groseros planos de la animalidad. El pensamiento, que es lo que diferencia esencialmente al hombre del animal, es la manifestación del espíritu, su actuación.

¡Contraste maravilloso! En la guerra generalmente se lucha para extender dominios, para imponer mercados y para dominar pueblos; es decir, para dar auge a los intereses materiales; y, sin embargo, solo el vigor del espíritu y la tensión nerviosa alentada por la fuerza moral del heroísmo y la abnegación del ideal patrio logran hacer avanzar los cañones y hacer retroceder los del enemigo.

El espíritu y la materia funcionan íntimamente unidos en toda empresa humana; y siempre el espíritu es el que vence y flota sobre las ruinas de los intereses disputados.

"El Financiero" hace un balance del año anterior, y entre otras cosas dice:

La nación extranjera que más interés despierta en Cuba, la madre patria, la siempre gloriosa España, que ha podido pasar el año que termina en condiciones relativamente satisfactorias.

Ha mantenido su neutralidad, defendiéndola de las gestiones interesadas y más o menos francas de los dos grupos de potencias beligerantes, y ésto es lo principal.

Cierto que a consecuencia de la guerra, el pueblo español viene experimentando grandes privaciones, pero éstas se van remediando, gracias a la previsión y patriotismo del Congreso y del Gabinete, que han sabido dictar medidas salvadoras.

La reciente Ley de Subsistencias es un modelo digno de imitarse.

Las huelgas de ferroviarios que entrañaban gravísimos peligros para la nación, se solucionaron felizmente, merced al acierto de los gobernantes.

No son gobiernos modelo generalmente los gobiernos españoles; como no creemos que exista jamás en el mundo gobernantes perfectos; pero es justo reconocerles aquello en que han acertado, siquiera para demostrar que no somos los peores, como se pretende por algunos.

* * *

Por ejemplo, en un colega leemos este párrafo:

Es la viruela una enfermedad que las ciudades del mundo civilizado han desterrado en absoluto de la lista de las dolencias, que diezman a la humanidad. La ciencia, con el auxilio de autoridades que saben obedecer los preceptos científicos, ha conseguido que la viruela sea patrimonio exclusivo de pueblos incivilizados; casi salvajes; pero no ha logrado desterrarla de Madrid, por la razón sencilla de que las autoridades madrileñas no tienen tiempo para dedicarlo a cuestiones higiénicas, ocupadas como están en diario chismorreo de politiquilla local, más aficionada a reñir batallas por la provisión de una plaza de escribiente municipal que a estudiar problemas de higiene que al Concejo le importan un rábano. Madrid, con Turquía y con Marruecos, cuentan aún entre las cosas raras que puede enseñar a los forasteros, con la viruela y por las trazas, pasarán aún muchos años sin que la viruela sea desterrada.

No pretendemos librar al gobierno español de la responsabilidad que pudiera caberle en este asunto de la epidemia; pero es falso que España deba ser comparada con Turquía y Marruecos, por el hecho de tener algunos casos de viruela. No hace quince días decía un periódico de New York que hay viruelas en diez y nueve Estados de la Unión Americana. No hace mucho la había en New Orleans y en algunos barcos de guerra americanos, y hemos leído que en Inglaterra, la patria del ilustre Jenner, el creador de la vacuna, hay pueblos enteros en que las gentes se resisten a ser vacunadas.

Y no está de más recordar ahora que España fué la primera nación que introdujo la vacuna en América.

Dejémonos, pues, de comparaciones tontas.

Leemos en "La Discusión" que a los patrones de barcos pesqueros, por el hecho de que algunas veces se lanzan a pescar mar afuera, les van a exigir que se examinen para pilotos de altura, como para dirigir vapores trasatlánticos.

Dice el colega:

Los pesqueros más que se conocen y utilizan nuestros viveros, son tres, a saber: la Sonda de Campeche, la Sonda de la Florida y Cayo Sol, lugares donde el pescado se encuentra en abundancia, por darse en el fondo del mar una yerbecill aque aquél como mucho.

Pero estos tres pesqueros se encuentran en mar libre, al que legalmente no puede guiar su embarcación un Patrono de pesca, porque se trata ya de navegación de altura, para la que se requiere título de Piloto.

Nuestros Patronos, sin embargo, van hace añoñs a pescar a esos lugares, indebidamente, por la tolerancia que con ellos ha venido teniendo la Capitanía del Puerto. Pero si ésta, como justificadamente temen los Patronos, quiere exigirles el cumplimiento de la Ley con arreglo a la cual disfrutan sus títulos, no podrán ir a pescar a esos lugares.

Nos viene a la memoria con esto lo de aquel baturro que cuando había algún alboroto en el pueblo, decía:

—Por lo que barrunto, eso acabará con que nos suben el vino.

Y con lo de los pescadores, hechos pilotos de altura, nos dá en la nariz que subirá el precio del pescado.

El pueblo pagará el lujo de tener pilotos de altura manejando el chinchorro.

Remington Visible

La máquina de escribir más fuerte y de más fácil manejo.
Modelo 10, $110.
Modelo J., $ 60.
Las hay de uso, reconstruídas, a precios bajos.
Pida catálogo.
FRANK G. ROBINS Co. - HABANA.
C 7729 17d-15

La Mano de Fatma
¡¡ALERTA!!
CS159 5d.-30

UN TONICO GENERAL
TONIKEL
Y RECONSTITUYENTE
PARA ANEMIA, CLOROSIS, MALA NUTRICIÓN, TUBERCULOSIS, COREA, AMENORREA, NEURASTENIA, MAL DE BRIGHT Y CONVALECENCIA DE LA GRIPE, DE PULMONÍA Y DE FIEBRE TIFOIDEA.

EL MEJOR APERITIVO DE JEREZ
FLOR-QUINA FLORES
Teléfono A-5463.—Apartado 1392.

El DIARIO DE LA MARINA es el periódico de mayor circulación de la República.

DEBILIDAD Y ANEMIA
Frecuentes en toda edad y sexo. Sus efectos:—Decaimiento, Fatiga Física y Mental, Nerviosidad, Palpitación, Flojedad, Enflaquecimiento, Falta de Apetito, Dispepsia, Incapacidad Cerebral, Pérdidas Seminales, Impotencia, Debilidad Muscular y Medular se vencen con el

Cordial de Cerebrina del Dr. Ulrici

"LA PASTORA"
La mantequilla más popular, la mejor y la más agradable. Reconocida químicamente resulta un producto de superior calidad y ello hace que el que la prueba no quiera otra
PRUEBELA HOY MISMO
De venta en las casas de víveres.
Depósito principal: NICOLAS MERINO
Esperanza, 5. Teléfono A-2550

¡Qué Dolor Más Fuerte!

Eso es Reuma:
Apéese en seguida y vaya a comprar
Antirreumático
del Dr. Russell Hurst, de Filadelfia.

Cumpla las instrucciones que se acompañan al frasco y sentirá alivio pronto, curándose en poco tiempo.

Reuma que se trata con **Antirreumático del Dr. Russell Hurst**, de Filadelfia, es reuma vencido, lo mismo el gotoso, que el articular y el muscular.

De venta en todas las Boticas.

Depósito: Sarrá, Johnson, Taquechel, Barrera y Majó Colomer.

La fiesta de los viajantes

Los heraldos del comercio

Hace algunos años, un viajante de comercio no representaba nada. Se le consideraba algo así como un pobre peregrino sin hogar propio, que iba de un lado a otro proponiendo su mercancía, indiferente a todo, y su paso despertaba en el vulgo compasión, considerándolo siempre solo con sus fardos de artículos, el alma abatida por el frío y el calor dormitando en coches y wagones, atravesando a lomos de caballo las desiertas sabanas, hambriento, sudoroso y muerto de sed, desconfiando de todo el mundo y en constante zozobra y sobresalto.

El tiempo destruyó esa leyenda injusta, dando a conocer las virtudes de esos hombres, que distan mucho de ser tales peregrinos: ellos son los heraldos del comercio progresista, que llevan a todas partes su actividad febril, abriendo vías de comunicación entre los pueblos mucho antes de llegar a éstos carreteras y ferrocarriles, pues los viajantes establecen lazos de afecto y amistad con sus energías e iniciativas, acreditan los productos fabriles, llevándolos a todos los rincones, introduciéndolos en la señorial mansión y en la humilde cabaña, siempre animoso y sonriente, ocultando penas y dolores para cumplir su misión; con el pensamiento fijo en la vorágine de los negocios, calculando con precisión matemática las ventajas que le ofrecen, adivinando los deseos y los caprichos de la moda, los gustos refinados de una y otra región, siempre indagando en sus investigaciones dónde está el mayor rendimiento, valorando las distancias y los medios de comunicación; en determinado lugar, para adelantar camino, ponen a contribución correos y telégrafos, porque saben que a veces la celebración de un contrato depende de la brevedad de un minuto aprovechado.

En esta regeneración social de los viajantes, justo es reconocerlo, tomó parte principal el principio de asociación, surgido hace siete años en el hotel "Unión", de Guane, de la bella región pinareña. Allí se forjó la cadena de victorias de estos hijos de aventura que hacen de cada viajante un superhombre. Acostumbrados a vencer los reveses de la fortuna abatieron los grandes obstáculos que la apatía y la ignorancia colocaran en su camino y el laurel de la victoria ciñe hoy sus tostadas frentes. Son los triunfadores. Saludémosles con todo el corazón.

Cada Directiva ha sumado nuevas voluntades a su causa, socios de número y protectores.

El comercio aquilatando sus méritos les protege decididamente y hombres de la talla de don Cosme Blanco Herrera forman sus filas, llevando a ellas su grandeza, su honorabilidad, su crédito y el nervio vibrante de la raza. En las horas tristes o en las alegres están con ellos amparándoles fraternalmente.

Junto al venerable anciano se yergue también la figura de su preclaro hijo don Julio Blanco Herrera, Presidente efectivo, que heredó de su cariñoso padre los históricos blasones que le distinguieron en la vida comercial, dirigiendo grandes empresas, aumentando su potencialidad, haciendo derroche de energías y de justicia.

Los viajantes han tenido el acierto de sumar a su bandera esos hombres que más que hombres son instituciones capaces por sí solos de sostener no una o varias empresas, sino una nacionalidad.

Embargado el ánimo con estos pensamientos nos dirigimos ayer al verjel frondoso e incomparable de "La Tropical", donde la Asociación de Viajantes obsequiaba con un almuerzo a sus socios protectores.

Al penetrar en los feudales dominios del antiguo e histórico "Mamoncillo", fuimos gratamente sorprendidos.

Más de trescientos señores se encontraban reunidos, aplaudiendo la habilidad de los afamados músicos guatemaltecos Betancourt Hermanos, que en la "Marimbula guatemalteca", dirigida por el señor Emilio Villeda R., ejecutaban escogidas piezas de su inacabable repertorio.

La generosa Empresa de "La Tropical" contribuyó con una obra de arte, maravilla de sus jardines, al éxito de la fiesta. En honor de la Asociación y de los señores Blanco Herrera y demás invitados, engalanó aquel lugar con gallardetes y banderas.

La admiración de los concurrentes subió de punto al encontrar al pie del Mamoncillo una gigantesca reproducción del mapa de Cuba, todo confeccionado con plantas variadas y hermosísimas. Una verdadera obra de arte, donde se admiraban las montañas, los ríos, los valles profundos, salpicados de ciudades, aldeas, ingenios, casas cuarteles, ferrocarriles en miniatura, microscópicos palmares, redes telegráficas, faros, puentes, en fin, los mil detalles que abarca en el panorama riente y soberbio de la República el viajante que un día y otro atraviesa sus campiñas. Por entre las ramas se atisbaban de trecho en trecho trabajadores, campesinos y las indispensables parejas de la Guardia Rural, defensora de vidas y haciendas.

Una preciosidad, mereció toda clase de alabanzas.

LOS VIAJANTES DE COME RCIO EN "LA TROPICAL"

El menú fué objeto de sumas felicitaciones.

La Prensa estuvo en su puesto de honor.

Ante el temor de no celebrarlo con los honores merecidos, lo dejamos a la consideración de nuestros lectores.

Helo aquí:

APERITIVOS: Cinzano. Chambery Dolin. Adroit Imbert.
ENTREMESES: Anchoas. Jamón. Galantina de Pavo. Embuchado. Aceitunas.
ENTRANTES: Pisto a la Manchega. Filete de Pargo. Chilindrón. Ensalada mixta.
POSTRES: Satourian. Panqué. Frutas en conserva del país. Galletitas y bizcochos.
VINOS: Rioja Alta. Tinto. Castell del Remey, blanco.
CAFE.
LICORES: Anís del Mono y Cognac Domecq.
TABACOS: Nacionales Larrañaga.
CHAMPAGNES: Domecq. Codorniú. Malakoff. Sidra "El Gaitero."

Presidió el señor don Cosme Blanco Herrera, Socio de Honor, teniendo a su lado a su hijo don Julio y a un selecto número de invitados.

Antes del almuerzo se dió posesión de sus cargos a la nueva Directiva de la Asociación. Componen ésta los señores Julio Blanco Herrera, Presidente; Eudaldo Romagosa, Vicepresidente; doctor Julio Dehogues, secretario; Francisco Machado, Vicesecretario; Francsco Mestre, Tesorero; Victoriano Hermoso, Vicetesorero; y vocales: Federico Núñez, Hilarino Arenas, Antonio Puig, Manuel Muñiz, Sebastián Daimau, Juan Teixidor y Ricardo Urribarren.

La concurrencia otorgó un nutrido aplauso a dichos señores.

A la hora de los brindis hablaron el doctor Eusebio Adolfo Hernández, que hizo un brillante panegírico de la Asociación; el señor J. Gálvez Otero, corresponsal y redactor de "La Correspondencia", de Puerto Rico, quien tuvo brillantes párrafos inspirados en las virtudes del comercio, de la raza latina, de España, de Cuba y de Puerto Rico. Fué muy aplaudido y felicitado.

El señor Francisco María González hizo también uso de la palabra con notable acierto. Terminó los brindis el señor Julio Blanco Herrera, dando las gracias a todos por el concurso prestado a la fiesta de la Asociación, haciendo votos por el auge de la misma y la felicidad de sus asociados y admiradores; pidió finalmente que se diera un ¡hurrah! a los socios protectores en cuyo honor se celebraba el almuerzo, petición que fué un mandato. Los concurrentes vitorearon y aplaudieron a los protectores y a la Asociación, que hoy ampara a todos sus miembros, en los revese sde la vida, en sus enfermedades e infortunios.

La Asociación recibió valiosos obsequios para su fiesta, figurando entre estos la casa López Campello y Compañía, que remitió cuatro "Estuches" de sus famosos vinos "Cinco Perlas", de A. Quijano; Cognac Domecq, Anís del Mono, Champagne Domecq, Codorníu, Malakoff, sidra El Gaitero, vinos de Castell del Remey, licor Secrita, vermouth Cinzano, galleticas y bizcochos de Vilaplana B. Calbó y Compañía; tabacos Nacionales de Larrañaga y otros donativos más.

La comisión organizadora nos rogó que en su nombre diéramos las gracias a los generosos donantes que con sus valiosos productos agasajaron a la Asociación de Viajantes. Gustosos cumplimos sus deseos.

Por la tarde visitaron aquel lugar algunas familias, siendo una de éstas la del señor Presidente don Julio Blanco Herrera.

La tarde transcurrió plácida y serena, a los acordes de la alegre música guatemalteca, contribuyendo al esplendor de la fiesta de los viajantes un encanto más de los ya narrados: el de un día bellísimo, cuya hermosura solo podría admirarse en aquel "Paraíso" de leyenda que es orgullo de nuestra urbe: en "La Tropical."

UN DRAMA...

pronto oyeron el silbato de auxilio que alguno de los transeuntes hubo de tocar. Penetraron en la casa, ocupando en una de las habitaciones de la misma una navaja barbera, de cabo de marfil, cuya hoja estaba quebrada por su filo, con la que se supone se produjeran las heridas que presentaban los dos pacientes.

El teniente Nespereira procedió a tomarle declaración al joven Vicente Roséndiz Vega, natural de Méjico, de 19 años de edad, criado de manos y vecino de los indicados altos de Aguila 45, la cual hace esquina al callejón de Bernal. Refiere este joven que desde hace tiempo persta sus servicios en la indicada casa a las órdenes de la inquilina principal, la lesionada, que se nombra Zulema Moraima Jelo, de treinta y seis años de edad, viuda, y la cual se titula profesora de ciencias ocultas. Desde hace tres meses—agregó—reside en la misma casa Manuel Arias y López, el herido, natural de España, de 35 años de edad, y quien hasta hace unos doce días fué maestro panadero del establecimiento "La Esquina de Tejas", situado en Infanta y Monte.

Según Roséndiz, Arias requirió de amores a Zulema, aceptándolos ella en principio. Desde esa fecha, aquél vivía en el mismo hogar que Zulema. Ella le había prometido que si durante el tiempo en que se tratasen, en modales llegaban a ser de su agrado no tendría inconveniente en casarse con él, tal como lo pretendía.

Aras se hallaba intensamente enamorado de Zulema—refiere el testigo—pues cada vez que ella, bien fuera en broma o en serio, le decía que no iba a aceptarlo como esposo él se ofuscaba, habiendo sacado en muchas ocasiones la navaja que encontraron los detectives, instrumento que llevaba siempre en el bolsillo haciendo ademán de degollarse. En otras ocasiones, corría al balcón en actitud de lanzarse a la calle.

Aproxmadamente a las siete de la noche de ayer, minutos antes del suceso, dice Roséndiz, ella lo mandó con un recado. Zulema se encontraba recostada, con las ropas puestas, en la tercera habitación de la casa, lugar donde dormía. En un sillón, junto a la cama, conversaba con ella Arias.

No había llegado el criado a la esquina formada por las calles de Aguila y Animas, cuando sintió las voces de la Moraima, regresando a la casa, donde pudo apreciar el cuadro que antes hemso descripto.

Manuel Arias no pudo articular palabra alguna. Zulema dijo al testigo actuante que era requerida reiteradamente de amores por Arias y no gustándole su trato, determinó desengañarlo anoche, en cuyo momento él sacó el arma que portaba y a que antes hemos hecho referencia asestándole los navajazos que presenta. Que corrió hacia la calle en demanda de auxilio, dejándola, cuando él con la propia arma se degollaba.

El cadáver de Arias fué remitido al Necrocomio, donde en la mañana de hoy le será practicada la autopsia.

Ella, Zulema, fué remitida a la Clínica del doctor Ponce, donde se será inyectado suero, con el propósito de combatir la extrema debilidad en que se encuentra, por las hemorragias que tuvo por consecuencia de las heridas.

Estos son los detalles que del suceso se tienen. El drama que se desarrolló en la casa Aguila 45, altos, parece que no tuvo más tetigos que los mismos protagonistas. La herida que presenta Zulema en la mano derecha, es indicio de que ella le quitó el arma a su agresor, o trató de quitársela. No se sabe si Arias se seccionó el cuello con la mano izquierda.

Las diligencias levantadas por la policía, fueron remitidas al señor juez de guardia anoche.

PARA CURAR UN RESFRIADO EN UN DIA, tómese LAXATIVO BROMO QUININA. El boticario devolverá el dinero si no le cura. La firma de E. W. GROVE se halla en cada cajita.

TELEGRAMAS DE LA ISLA

ELECCIONES EN LA COLONIA ESPAÑOLA

Cruces, Enero 1.

Ayer celebráronse las elecciones en la Colonia Española, resultando electos para los respectivos cargos, prestigiosos miembros de la misma.

Cobas, Corresponsal.

EL SEPELIO DEL SOLDADO DIAZ

Cabañas, Enero 1.

El sepelio del soldado Ramón Díaz se ha efectuado hoy a las 5 p. m. Fué una imponente manifestación de duelo.

El pueblo en masa y militares de alta graduación concurrieron al acto.

Corresponsal.

Dr. GONZALO PEDROSO
Cirujano del Hospital de Emergencias y del Hospital número Uno.
CIRUGIA EN GENERAL
ESPECIALISTA EN ENFERMEDADES SECRETAS.
INYECCIONES DEL 606 Y NEO-SALVARSAN.
CONSULTAS: DE 10 a 12 A. M. Y DE 3 A 6 P. M. EN CUBA NUMERO, 69, ALTOS.

A Las Mujeres Que Temen La Maternidad

Después de muchos años de experiencia, estudio y práctica, el Dr. J. H. Dye perfeccionó el famoso "COMPUESTO MITCHELLA." El ha demostrado científicamente que ninguna mujer debe temer a los dolores del PARTO. Toda esposa, madre o hija debe sentirse ahora feliz. A ella proclamamos victoriosamente los resultados del "COMPUESTA MITCHELLA, el cual permitirá el arribo de su futuro niño llena de felicidad y exenta de dolores en su cuerpo. Este incomparable remedio es también de mucha ayuda cuando se toma después del alumbramiento, porque acelera el restablecimiento, evita complicaciones, fortalece, ejercita acción sobre los pechos y glándulas secretas de la leche, dando lugar a que esta salga en la debida cantidad y calidad para alimentar al recién nacido. El COMPUESTO MITCHELLA es puramante vegetal y no contiene Opio, Morfina, Cocaina o cualquier otra sustancia que resulte perjudicial a la esposa, madre, hija o criatura próxima anacer. No hay necesidad de guardar dieta ni de recogerse en cama, sino simplemente una pastilla antes de cada comida y al acostarse. El COMPUESTO MITCHELLA y demás preparados del Dr. J. H. Dye, SE VENDEN en todas las buenas boticas.

¡GRATIS! A solicitud tendremos gusto en enviar un ejemplar del libro portentoso del Dr. J. H. Dye, que dice: **"Cómo dar a luz niños sanos y robustos sin temor a dolores"** y **"Cómo llegar a ser madre."** Este libro contiene consejos muy valiosos para las mujeres que sufren.

Muy Sr. mío:—Cuando escribí a Vd. sentía malestar en todo el cuerpo, dolor de espalda, y en el costado izquierdo, debajo de las costillas; dolor en la cintura y en las piernas con tirantez, cansancio y mucho sueño. Cuando me enteré de su libro, mandé a la botica de los Sres. Blanco, por dos pomos de "Compuesto Mitchella" que estoy tomando hallándome bastante aliviada de mis dolencias.
(Fda.) Sra. María C. de Palacio.
S/c Carolina, Puerto Rico.

Hago a Vd. presente que todos sus medicamentos que les he recetado a mis enfermas, han dado muy buenos resultados, espero me mande más libritos para darlos a muchas mas de mis clientes.
(Fda.) Sra. Leonilas Ruminet de A (Matrona) S/c Aldúnate No. 457, Temuco, Chile, S. A.

La Sra. Felisa L. de Borjá, Calle López No. 820, de la ciudad de Santiago, Chile, dice que hacía muchos años no había podido lograr criar ninguna criatura, y después de haber tomado 2 pomos de "Compuesto Mitchella" tiene una robusta y sana.

Concesionarios para la República de Cuba: Avaron & Lazo, S. Cárlos 163, Cienfuegos.

CLINICA DEL DR. JOAQUIN DIAGO
Enfermedades Secretas y de Señoras.—Electroterapia.
De 1 a 4.-Horas especiales previo aviso.
TELEFONO A-2490. —— EMPEDRADO, 19

Habaneras

EN HONOR DE LA SEÑORITA MARIA MENDOZA

Fiesta del gran mundo

Bello amanecer del año.

Risueño y placentero, como si solo prometiese dichas y solo brindase venturas, surgió 1917 entre las alegrías de una fiesta incomparable.

Fiesta con que los distinguidos esposos Pablo Mendoza y **Paulette** Goicoechea abrían a la buena sociedad a que pertenecen, y en la que son justamente estimados, los salones de su señorial residencia del Vedado.

Y fiesta que fué ofrecida, como su objeto principal, capitalísimo, para presentación en el gran mundo de la primogénita del elegante matrimonio.

Es María Mendoza.

Linda criatura que al trasponer los umbrales de la vida social nos trae, con la expresión de su delicada belleza, un nuevo encanto que añadir a los muchos que son nuestro orgullo y son nuestra gloria.

María Mendoza, que es luz, que es flor, guardará de esa noche del 31 de Diciembre de 1916 un recuerdo imborrable.

Un año concluía.

Pero empezaba un reinado.

Soberanía de una señorita con todos los títulos a la admiración y la simpatía de la sociedad que la ha recibido complacidísima.

Aquella casa de la calle Paseo, en cuya construcción espléndida se advierte una nueva muestra del gusto e inventiva de los señores Morales y Mata, aparecía la noche del domingo radiante de claridad.

Desde sus alrededores, en toda una manzana del poético **quartier,** dejaba adivinar las bellezas que contenía en detalles infinitos de su magnífico decorado.

Se llegaba hasta la puerta principal, al costado del precioso palacete, atravesando el carruaje la alameda que arranca, extendiéndose ondulosa, desde la reja de la calle.

En el **hall**, al pie de una gran escalera de mármol, recibía a cada invitado, con una flor, la linda niña Elena de Cárdenas y Goicoechea.

Ya arriba, otras dos niñas, lindas por igual, Josefina Mendoza y su prima Conchita de Cárdenas y Goicoechea, hacían entrega a todos de carnets y abanicos de papel.

Carnets con las piezas de baile, en número éstas de veinticuatro, que diferían en estilos.

Era el de las damas con tapas, llenas de figuras chinescas, en graciosas acuarelitas.

Tres chic.

Vestían las tres niñas de rosa con menudas guirnaldas de flores en la cabeza.

¡Qué encantadoras!

Intenté ofrecer a Elena la orquídea que llevaba en la **boutonniére,** a cambio de la flor que me ofrecía, pero me contuve al observar que dejaba desairadas tanto a Josefina como a Conchita.

Sólo subían los concurrentes a dejar abrigos, sombreros, pieles, etc.

La fiesta era en la planta baja.

Distribuíanse los invitados por el recibidor, la sala, el comedor y el **living room** de la casa.

En la sala, regiamente alhajada, sólo reinaba una flor, la orquídea, en armonía con el tono de su pintura.

Observado ésto como regla se veían en el **hall** ramos de flores rojas.

Y en el gabinete, rosas.

Discurrían las parejas por el **partérre** bajo la extensa pérgola de cuyos frisos, pintados con dragones, colgaban farolas de papel.

Predominaba el gusto chino.

Se multiplicaban, sobre el césped, los estraditos bajo amplios quitasoles.

Y allá, en el fondo, un surtidor inmenso que abastecía una taza donde flotaban pétalos.

No se daba un paso, recorriendo aquellos jardines, sin descubrir un detalle de novedad o un rasgo de elegancia.

Predominaban las flores.

Frescas y fragantes resaltaban en los **wall pocket** prendidos en las caladas columnas que circundaban el departamento donde fueron llevadas, por causa de la intempestiva lluvia, las mesas donde se sirvió el **buffet** al sonar esa hora de las doce que marcaba el tránsito de un año a otro.

También, al igual que las flores, eran las luces, a miriadas, un factor, poderoso en el decorado de la suntuosa mansión.

La embellecían las unas.

Y la alegraban, a torrentes, las otras.

A las once, ya en su apogeo la fiesta, pude darme exacta cuenta de toda aquella concurrencia de una distinción excepcional.

Nuestras damas, las de más alto rango, parecían haberse puesto de acuerdo para lucir sus **toilettes** mejores.

Al lujo de los trajes acompañaba el lujo de las joyas.

Era un deslumbramiento.

Imposible detenerse a señalar detalles por lo enojoso del empeño.

Fracasaría en el intento....

Era la Marquesa de Pinar del Río una de las señoras, entre las del elemento joven, que más llamaba la atención con su traje de brocado de plata riquísimo.

Llevaba perlas.

Perlas, gruesas perlas, en un collar que representa una fortuna.

Así también las del collar, de doble vuelta, de Lolita Morales de del Valle.

Blanca Broch de Albertini, cuya belleza parece vivir en una primavera eterna, lucía un vestido de **pailletes** blancos realmente suntuoso.

Susanita de Cárdenas de Arango, de negro, con un hilo de brillantes al borde del descote.

De blanco, con bordados de plata oxidada, Teté Bances de Martí.

Hortensia Scull, resplandeciente de elegancia, con un traje blanco con **pailletes** negros.

Una diadema de hojas de brillantes ostentaba en la cabeza María Teresa Demestre de Armenteros.

De blanco y azul prusia Pilarcita Ponce de Valiente.

También de blanco, con joyas que eran perlas, en su mayor número, Mercedes Romero de Arango.

La señora de la casa, **Paulette** Goicoechea de Mendoza, con un traje azul muy elegante.

De azul también, con encajes de plata, una joven y bellísima dama, Conchita Toraya de Ruz.

Amparo Alba de Perpiñán, de blanco, con una **toilette** muy elegante.

De tonos claros, como dominantes, los trajes de muchas señoras más, entre otras, Mercedes Durañona de Goicoechea, Estela Broch de Torriente, Adolfina Solís de Gelats, Carmen Aróstegui de Longa y Rosario Arango de Kindelán, a la que todos saludaban en la primera fiesta a que asistía, siempre bella, gentilísima, después del regreso de su viaje de boda.

Cristina Kindelán de Mendoza, que descollaba entre las señoras más bellas del baile, lucía un traje de color coral.

Era también de este color el traje de la joven e interesante Lily Longa de Arellano.

La distinguida esposa del Ministro de España, Angelita Fabra de Mariátegui, de blanco, ostentando el precioso ramo de rosas con que acaba de ser obsequiada por la Directiva del **Casino Español** en la fiesta animadísima con que despidió el año la histórica sociedad.

Renée G. de García Kohly, de claro, con una **riviére** de brillantes valiosísima.

Loló Larrea de Sarrá, admirada siempre tanto por su belleza como por su elegancia, lucía un magnífico traje de tisú de oro.

María de Cárdenas de Zaldo, de negro, con una **toilette** de exquisita elegancia.

Felicia Mendoza de Aróstegui, de gris, Gloria Erdmann de Juarrero, de crema, y **Maruja** Barraqué de Sánchez de blanco, con alhajas riquísimas.

Muy elegante, por igual, Merceditas de Armas de Lawton, Nena Cotiart de Labarrére y Marie Dufau de Le Mat.

Una joven y espiritual dama, Mireille García de Franca, era la admiración general con su traje de color **vieux rose** del más delicado gusto.

De negro, entre otras, Dulce María Junco de Fonts, María Antonia Mendoza de Arellano, Herminia Riquelme Viuda de Lacazette, **Lulú** Ajuria de Longa, **Cuca** Solórzano de Perkins, María Vázquez de Solís, Mercedes Güell de Diago y María Antonia Moré de Toscano.

Entre un grupo de jóvenes damas, de las que más llamaban la atención por su belleza y su elegancia, Micaela Mendoza de Carrillo, Teté Berenguer de Castro y **Cheita** Aróstegui de Pedroso.

De azul esta última.

También de azul, muy elegante, María Montalvo de Aróstegui.

Julia Torriente de Montalvo, siempre tan interesante, descollando por su exquisita elegancia.

Precioso el traje.

Y magníficas sus joyas.

La relación de señoras sigue en una larga serie en la que se suceden nombres familiares en las crónicas del gran mundo.

La Condesita de Jaruco.

Margarita Ibarra de Olavarría, Hemelina López Muñoz de Lliteras, Mirta Martínez Ibor de Del Monte, Amelia Rivero de Domínguez, Celia de Cárdenas de Morales, Hortensia Carrillo de Almagro, María Teresa Sarrá de Velasco, Fredesvinda Sánchez de Aguirre y María Carrillo de Arango.

María Wilson de Villalón, la distinguida dama, esposa del Secretario de Obras Públicas.

Josefina Pola Viuda de Mesa, Julita Núñez de Martínez, Gertrudilla Freyre de Vallín, Dolores Pina de Larrea, Catalina Sánchez Viuda de Aguilera, Julia Mendoza de Batista, Caridad Pedroso de Morales e Isabel de la Torre Viuda de Vinent.

Un grupo elegante.

Nena Pons de Pérez de la Riva, Georgina Giquel de Silva, María Goicoechea de Cárdenas, Rosa Castro Viuda de Zaldo y Nena Ariosa de Cárdenas, en cuya **toilette** se combinaban los tonos blanco y negro.

Angélica de Forcade, Graziella Ruz de Brandt, Elodia de Cárdenas de Sorzano Jorrín, María Teresa Valdés Pagés de Albertini, Obdulia Pagés de Arellano, Cristina Montoro de Bustamante, Nena Gamba de Zaldo y Juanita Cano de Fonts.

Rosita Montalvo, la siempre interesante Viuda de Coffigni, de negro.

Mrs. Himmeli.

Y una joven y bella dama de la buena sociedad dominicana, María Herrera de Toro, que de vuelta de una temporada en Nueva York ha fijado su residencia en esta capital.

Señoritas.

En torno de María Mendoza, la heroina de la fiesta, se agrupaba una legión encantadora.

Señalaré en primer término tres que empiezan a salir a sociedad, tan lindas como Olga Kloers, **Lulita** Longa y Silvia Párraga.

Luego...

Una larga relación.

Josefina Longa, Conchita Gallardo, María Montoro, Anita Sánchez Agramonte, Luisa Carlota Párraga, María Luisa Arellano, Obdulia Toscano, Lolita Varona, Celia Martínez, Carmen Larrea y Caridad Aguilera, esta última de rojo, elegantísima.

Rosario Arellano, Mercy Albertini, Josefina Cano, Anita Vinent, Seida Cabrera, María Teresa Falla, Elisa tínez, Nena Aróstegui, Carmen Freyre, Loló Solís, Clemencia Batista, **Baby** Kindelán, Margot Párraga y Josefina Coffigni.

Tres encantadoras.

Julita Montalvo, Anita Perkins y Julieta de Cárdenas.

Mercedes Longa, **Chichita** Morales, Lolita Montalvo, Micaela Martínez, Elena Diago, Hortensia Coffigni, Leonor Díaz Echarte, Clemencia Arango, Margot Heydrich, Lolita Varona....

Henriette Le Mat, ideal!

Y una figurita tan espiritual, tan delicada y tan graciosa como **Mignon Montalvo.**

Entre un grupo de **yougman,** debutantes esa noche en grandes fiestas, me complazco en hacer mención de **Mayito** Menocal, primogénito del señor Presidente de la República, Felipito Romero y Ferrán y Arturo Mora y Varona, hijo del ilustre redactor de los editoriales de **El Mundo.**

Alternaban con éstos Willy Lawton y Armas, que se despedía con esa fiesta para el colegio de New York donde va a seguir sus estudios, Raúl del Monte y Martínez Ibor, el hijo del doctor Juan de Dios García Kohly y el simpático hermano de María Mendoza, estudiantes en Nueva York, de donde regresó recientemente.

A las doce, la cena, servida con esplendidez imponderable, con derroche de pastas, fiambres, dulces y champagne, todo exquisito.

Cerca de donde yo me encontraba tres amigos tan queridos como Héctor de Saavedra, René Berndes y nuestro Ministro en el Perú, Colín de Cárdenas, choqué con ellos la copa, donde hervía el **Mumm** riquísimo, para brindar por la felicidad del año que empezaba.

Las uvas, en aquel instante, eran disputadas, solictadísimas.

Nadie pasaba de doce...

Alternaban la orquesta de Adolfo Rodríguez y la de Bustanob y en los bailables.

Y se veían por todas partes los regalos que en profusión se repartieron entre la concurrencia, todos finos, todos elegantes, como los destinados a las damas, que eran unos pomitos de sales con tapas de esmalte, y bolsas de papel, y los de los caballeros, consistentes en boquillas y lapiceros de plata.

¡Qué derrocha de todo!

Desfilaban por los salones figuras incontables con gorros de papel unos y los más con el **fez** típico de otomanos.

Al estrépito de los pitos se juntaba el de las matracas, las panderetas, las campanillas, las cornetas y los platillos.

Globos en el aire.

Batallas de **confetti** que dejaban el piso con un tapiz multicolor.

Y acá y allá, por todas partes, sombrillas chinescas, y plumeros con flecos de papel.

Fiesta divertidísima.

De las más grandes, por su animación, por su lujo y por su esplendidez, que se recuerdan en la Habana.

Enrique FONTANILLS.

POST-HABANERAS

DEL AÑO NUEVO

¡Cuántas notas de ayer!

Una, entre las más interesantes, el recibo de la ilustre esposa del Presidente de la República.

Hubo bodas y bautizos.

La animación en el paseo, en los teatros y en el **Black Cat** fué completa.

Y el **Unión Club,** en su fiesta anual, con la alegría y la esplendidez que ya se han hecho tradicionales en aquella sociedad.

Hablaré de todo.

Pero en la edición de la tarde, para la que también me reservo, con referencia a la función de mañana en honor de Santos y Artigas, la última noticia.

Muy interesantes.

E. F.

INTERESANTE

Si lee usted esta lista recordará cosas que le son de suma utilid y de gran conveniencia.

ARTICULOS DE OCASION

Galones con perlas o canutillos, en todos colores.

Galones de metal, colores acero, bronce, plata y oro.

Guirnaldas de metal, canutillo y seda. Todos colores.

Tules y **mallas,** tisú de oro, plata, acero, bronce...

Encajes de todos los anchos y estos mismos colores, resaltando el encaje "Afrodita, con todo su exótico esprit y su depurado refinamiento.

Perlas y **aplicaciones** de seda, metal (perlas y canutillo).

Juegos de **encaje** y **galón** formando escama.

Canutillos, mostacillas, cuentas para bordar.

Canelones, hilos en varios "gruesos", oro, plata, bronce, acero...

Cintas de metal, en estos mismos colores.

Botones, gran diversidad. Un surtido extenso y escogidísimo.

Todo fino, todo selecto, todo delicado...

DEPARTAMENTO DE GALONES Y ADORNOS DE

"EL ENCANTO"

Solís, Entrialgo y Cía., S. en C.

GALIANO Y SAN RAFAEL

C26 2d.-2

¿Queréis tomar buen chocolate y adquirir objetos de gran valor? Pedid el clase "A" de MESTRE Y MARTINICA. Se vende en todas partes.

Fundada 1752

Cuando Quiera Vd. Píldoras, tome las de

Brandreth

Puramente Vegetales.

No son genuinas si no están en cajas de lata.

Para el Estreñimiento Crónico.

Las Píldoras de BRANDRETH purifican la sangre, activan la digestion, y limpian el estómago y los intestinos. Estimulan el hígado y arrojan del sistema la bilis y demás secreciones viciadas. Es una medicina que regula, purifica y fortalece el sistema.

Acérque el grabado á los ojos y verá Vd. la píldora entrar en la boca.

Para el Estreñimiento, Biliosidad, Dolor de Cabeza, Vahidos, Aliento Pétido, Dolor de Estómago, Indigestion, Dispepsia, Mal del Hígado, Ictericia, y los desarreglos que dimanan de la impureza de la sangre, no tienen igual.

DE VENTA EN LAS BOTICAS DEL MUNDO ENTERO. B. Brandreth

Fundada 1847.

Emplastos Porosos de Allcock

Remedio universal para dolores.

B. Brandreth

Donde quiera que se sienta dolor aplíquese un emplasto.

MAISON MARIE

Vestidos y sombreros, se reciben todos los meses

O'Reilly, 83. Teléfono A-5582

C6899 alt. In.-14n.

Suscríbase al DIARIO DE LA MARINA y anúnciese en el DIARIO DE LA MARINA

Palabras de Aliento para Mujeres Sin Niños

Los días más negros de un marido y su mujer son aquellos en que piensan que llegará la vejez y los encontrará en un hogar sin hijos.

Muchas mujeres se han encontrado incapaces de ser madres debido á una gran falta de fuerza en los órganos de la generación.

Frecuentes dolores de cabeza y otros dolores acompañados de flujos malignos y generalmente menstruación escasa é irregular, indican degeneración del útero y órganos adyacentes. Si este mal no se ataca prontamente, puede resultar la esterilidad completa.

El gran remedio es

El Compuesto Vegetal de la Sra. Lydia E. Pinkham

Panama, C.Z.—"Mis achaques eran complicados pues la menstruación era unas veces abundante y otras escasa. Como me era imposible concebir, yo atribuía mi esterilidad a los males mencionados. Los médicos me dijeron que como mi útero no estaba completamente desarrollado no podría yo tener un niño. Pero después de tomar ocho botellos del Compuesto Vegetal de Lydia E. Pinkham salí en estado. Me era imposible creerlo y volví a consultarme con un doctor quien me dijo que lo que tenía era un tumor. Mi esposo, siguió creyendo que se trataba de embarazo y decidimos que yo fuera a Kingston, Jamaica, mi ciudad natal, cuyo proyecto fué llevado a cabo. Ahora soy la madre de una hermosa niñita que tiene siete meses. Me case hace nueve años y si no hubiera sido por el Compuesto Vegetal de Lydia E. Pinkham nunca hubiera tenido la dicha de dar a luz."—Sra. ROSE ROSINA DONALDS, Pedro Miguel, Canal Zone, Panamá.

Si está Ud. sufriendo alguna de estas enfermedades y desea un consejo especial, escriba confidencialmente á Lydia E. Pinkham Medicine Co., Lynn, Mass., E. U. de A. Su carta será abierta, leida y contestada por una señora y considerada estrictamente confidencial.

TUMORES DEL CUELLO

Dr. Enrique Yániz

CIRUJANO

DIRECTOR DEL HOSPITAL "POCURULL".

Sagua la Grande.

.... 30d-24

Los dueños y empleados de esta casa, saludan afectuosamente a su distinguida clientela en el

Nuevo Año

Al propio tiempo significan al público su agradecimiento por la confianza que les han otorgado con sus compras, confianza que seguirán mereciendo, con sus precios módicos y rapidez en servirle

Reina, 15. Teléf. A-4385.

C8186 3d.-1o.

LE PETIT TRIANON

Avisa a su excelente clientela que acaba de recibir por el vapor "Flandres" los últimos modelos de París para esta temporada.

CONSULADO CERCA DE SAN RAFAEL

c 7941 11d-21

"CENTRO DE PARIS"

Modas y confecciones, sombreros para señoras y niñas. Especialidad en sombreros de luto, canastilla para recién nacidos.

Se hacen trajes y corsets por medidas. No olvidarse: NEPTUNO, 19, ENTRE CONSULADO E INDUSTRIA. TELEFONO A-4252.

30823 alt. 15d. 23d.

TEATROS

BOHEMIA

En matinée se cantó ayer la romántica ópera de Puccini titulada **Bohemia.**

Rosina Zotti encarnó el role de Mimí con mucho acierto y fué aplaudida por su interpretación vocal y por la acción escénica.

La Zotti es un soprano de muy buenas facultades y que canta y dice con verdadero arte.

El tenor Taccani, aunque se encontraba ligeramente indispuesto, cantó su parte loablemente y fué muy elogiado entre los "habitués" por sus admirables facultades de cantante, por su buen método y por su sobriedad artística.

Caronna interpretó su papel con sujeción a los cánones.

El Colline de Bardi fué irreprochable. Bardi no sólo es un excelente cantante, es también un artista exquisito. En el "addio" fué aplaudidísimo.

Los demás artistas—la Poli, Civai y Epelta—contribuyeron a la buena ejecución de la obra pucciniana.

Los coros, dignos de elogios.

La orquesta, dirigida por el valioso y competente maestro Dellera, obtuvo todos los efectos de la partitura y se mostró bien disciplinada.

Excelente la presentación.

Creemos que la **Bohemia** será repetida en función nocturna.

El público habanero, en su inmensa mayoría, (y las "mayorías" siempre se imponen en las democracias aunque sea mejor el gobierno de las "minorías ilustradas") suspira por las melodías del spartito que ha enriquecido al maestro de la Torre del Lago.

La señorita Zotti, que tiene magníficas cualidades de soprano y de artista, y el señor Taccani—que es un tenor de mérito positivo—y los demás intérpretes de la **Bohemia** acaso obtendrían en una función nocturna, a **teatro lleno**—como se dice ahora—un "succés" mayor que el de ayer en la matinée que, en verdad, no fué pequeño.

Hoy, en sexta función de abono, se cantará **Puritani,** ópera del maestro Bellini, en cuatro actos. En el último da el tenor Lázaro el re natural. Así lo anuncian los programas, como en la pasada "season", en la que el público pudo conprobar que lo del re era cierto.

No es nuevo eso de anunciar que un tenor va a dar una nota que otros no dan, porque con otros grandes tenores de pretéritos tiempos se hizo.

Después de todo, si Lázaro tiene el "re reptido" y puede darlo, y lo da, ¿por qué no se le ha de anunciar al público como cosa extraordinaria, cuando en realidad no es cosa corriente?

He aquí el reparto de "Los Puritanos":

Loz Arturo, H. Lázaro; Elvira, Borghi Zerni; Riccardo, E. Caronna; Sir Giorgo, G. Bardi; Enrichetta, Alemanni; Valton, Civai; Roberton, Olivero; Araldo, N. N.; soldati, Araldi; Puritani, Popolo, Damigelle, Paggi, Servi.

La función de esta noche será un "succés."

PAYRET

Hoy habrá en el rojo coliseo una gran función.

La familia De Mario, Mr. James, la Bella Florida, el Capitán Vilmoth y sus leones, Miss Mabell Starch y sus osos, los Rodríguez, Santos y Cheret, la Princesa Susana, Mr. James, el hombre elástico, actuarán.

La Fiesta Infantil de Reyes se prepara. A las puertas de Payret, el 6 de Enero estará Santa Clauss.

Santos y Artigas recomiendan que las familias que lleven niños a la función, dejen sus nombres en la Contaduría, pues desean que a ninguno le falte un juguete.

El entusiasmo para la velada de homenaje a los señores Santos y Artigas es grande. Mañana, miércoles, se celebrará esa brillante fiesta. Blanquita Becerra cantará un número; Quinito Valverde, el notable maestro, tomará parte en la función; Robreño recitará un monólogo; la Doloretes y Bilbao bailarán; Acebal penetrará en la jaula de los leones africanos; Luis Quevedo quemará cinco hermosas piezas de fuegos artificiales; D' Anselmi, con sus imitaciones; tres bandas de música; el teatro estará adornado con plantas, e iluminado a colores.

CAMPOAMOR

El estigma de Caín, cinta dividida en cinco partes, se estrena hoy en la tercera tanda. Pertenece a la Pluma Roja.

En la segunda tanda, El hijo del rebelde, de asunto dramático.

En la primera, películas cómicas.

El mismo programa se exhibirá en la matinée.

Mañana, reprise de la preciosa obra de la Pluma Ropa, titulada El hombre sin origen.

El próximo jueves se exhibirá de nuevo la cinta de la guerra europea titulada La lucha por Verdún.

Ese mismo empezará y se continuará diariamente en la segunda tanda la última exhibición de la obra maestra de la cinematografía La moneda rota.

La Universal tiene preparados muchos estrenos. Entre ellos el de su nueva serie Soborno, o la banda de los quince.

Se estrenará muy pronto la película de escenas de la guerra de independencia cubana titulada Un mensaje al general Calixto García.

MARTI

Anoche hubo en Martí cuatro tandas. Lleno estuvo en todas ellas el teatro de las cien puertas.

La nueva revista "1916", de Elizondo y Quinito Valverde, que se representó en segunda y cuarta tandas fué aplaudidísima.

Para esta noche se anuncia el siguiente programa:

En primera, Mis Australia; en segunda, "1916"; en tercera, Confetti.

PUBILLONES

¡Adiós, Pubillones!

O, mejor dicho: hasta luego.

El público regocijado, agradecido, satisfecho y orgulloso de que tu estandarte se ha mantenido enhiesto, te proclama símbolo indestructible, tradición imperecedera, gloria inextinguible de la infancia y perenne consuelo de las ineludibles tristezas del mundo.

La Habana te ha visto brillar como radiante meteoro durante su temporada, que terminó anoche. Y el público habanero te aplaude, te admira... y te espera.

¡Au revoir, Antonio!

Al despedir a Pubillones y a sus artistas envidiamos a los habitantes de los lugares que han de visitar durante su excursión por la isla y que les llevan esa alegría que al irse nos roban.

En su tren especial, compuesto de su locomotora, cuatro carros dormitorios para los artistas, dos vagones jaulas para los animales, diez planchas de carga y un coche Pullman, mañana saldrá el Circo para Jaruco, en donde actuará por la noche.

A Pubillones lo acompañan su distinguida esposa, su señoña madre política, la atentísima Mrs. Leopoldo, sus lindas niñas Carmita y Geroie, su lugarteniente Isidoro Rabago, el general mejicano don Manuel Ague, correctísimo e insustituible Contador de la empresa, sus taquilleros, mozos, acomodadores y demás empleados, hasta el "Pernano", que ejerce el importante cargo de cabo de luces.

También van el compañía Suritha, la interesante mujer tatuada, Liberri, que lleva un hermano prendido al vientre, los graciosos enanitos Benitín, Eneas y Pepinito y la Casita Criolla, que forman el "side show", como si dijéramos el apéndice del Gran Circo.

Lleve feliz viaje la troupe pubilloniana y que la temporada de 1917 por los verdes y frondosos campos cubanos sea tan próspera y brillante como merece el popular empresario que va sembrando sana alegría a su paso por esta bendita tierra.

COMEDIA

Se estrenará hoy la obra de los hermanos Quintero Los Lenes, comedia que en Madrid obtuvo gran éxito.

Mañana, reprise de la graciosa comedia Adiós, juventud.

Estrenos diarios de las mejores películas del repertorio de la Habana Films.

Luneta con entrada, para toda la función, una peseta.

MAXIM

Las tandas primera y cuarta de la función de hoy martes serán exhibidas con la cinta Atentado minero y Una aventura en ferrocarril, en un acto, cómica.

En segunda, Lo imposible o el Maciste de los cow-boys, en tres actos.

En tercera se exhibirá Black Jack o el robo del collar de perlas, en tres actos.

El viernes, en función de moda, estreno de la película Mademoiselle Cyclone y sus siete pecados capitales.

Muy pronto, estreno de Su Alteza Real el Príncipe Enrique.

FAUSTO

En primera tanda, películas cómicas por Canillitas.

Quién hizo el disparo? se estrenará en la segunda tanda. Mary Walcamp, es la intérprete de esta obra, que consta de 3 partes.

En la tercera tanda se estrenará el Homicidio Justificado.

En cuarta tanda, películas por Canillitas.

Mañana, los episodios 13, 14 y 15 de El misterio del millón de dollars.

La mano de Fatima, se estrenará el jueves, día de moda. Rita Jolivet, actriz, superviviente del Lusitania, es la intérprete de esta bella cinta.

Se anuncian los siguientes estrenos: Un mensaje al general Calixto García, episodios de la guerra de independencia cubana; Al morir el amor, creación de Renée Cari y Gloria Gloriana, conmovedor drama interpretado por la actriz Zoe Rae.

PRADO

En la primera tanda, Todo por el amor y El brote de la muerte, en la segunda.

FORNOS

Para la primera tanda se anuncia El hombre de la capa; para la segunda, La muerte blanca; y para la tercera, reprise de La muerte blanca.

SYLVESTER SHAEFFER

Es Shaeffer un artista que llena un programa.

Conquistó en los Estados Unidos gran reputación, confirmando la fama de que fué precedido.

Tirador, transformista, actor dramático, músico, domador, atleta, malabarista, pintor, etc., en cada uno de estos ejercicios se hace aplaudir.

LA TOURNEE SANTOS Y ARTIGAS

El Circo de Santos y Artigas actuará mañana, miércoles, en Colón; el viernes, en el Perico y el sábado en Jovellanos.

Todos los números de la gran compañía son muy aplaudidos.

FUNCION BENEFICA EN MAXIM

El día 7 de Enero, gran función a beneficio de los asilados del Hospital de San Lázaro, con el siguiente programa:

Primera parte: Max Linder apócrifo y El gas de la risa, por Canillita.

Segunda parte: La mariposa azul.

Tercera parte: Más fuerte que el Destino.

Señora o Señorita: para sus dolores, tome Aguardiente de Uva RIVERA. Pídase en bodegas y cafés.

Desventurado

No rechaces a tu esposa, mímala y quiérela mucho, corresponde a su afecto, domina tus nervios.

¿No ves que estás echando la felicidad de tu casa, labrando tu desgracia, marchitando la vida de tu linda compañera?

Cura tu Neurastenia con

ELIXIR ANTINERVIOSO

DEL DR. VERNEZOBRE

Depósito: "EL CRISOL" De venta en todas las Boticas.

PEPITO

Es el "clown" más popular de Cuba y una de las columnas de fuerza del Circo Pubillones.

Ube "Pepito" a su inagotable vis cómica agudo ingenio que le permite improvisar el chiste o la frase oportuna que arranca la carcajada del público.

Músico consumado, maneja a la perfección catorce instrumentos de cuerda y viento, lo que hace que su trabajo sea ameno, interesante y variado.

Entre la gente de circo es considerado este "clown" como el mejor de cuantos pisan la pista en Cuba.

La ironía del destino hizo cambiar la suerte de "Pepito". Las aficiones de este artista eran completamente opuestas a su profesión actual. Tuvo "Pepito" en su niñez ardiente vocación a la carrera eclesiástica, pero los embates de la vida lo alejaron del Seminario lanzándolo al Circo.

Su verdadero nombre es José Román, nativo de Santiago de Cuba.

Anoche, al entrar en su camerino para desearle un feliz año nuevo, momentos después de haberle hecho el público una de las más cariñosas y ruidosas ovaciones que haya alcanzado en la pista artista alguno, encontramos a "Pepito" besando apasionadamente un retrato. De primera intención creímos que sería la fotografía de alguna mujer que, enamorada de sus gracias, le enviaba el recuerdo; pero al cogerlo en nuestras manos, una lágrima furtiva se deslizó por los párpados del "clown": el retrato era el de su hijito Oscar, uno de los pequeñuelos que endulzan en Jaruco un hogar humilde y honrado.

¡Que también los payasos saben llorar!

El homenaje a Santos y Artigas

No necesita decirse que los señores Santos y Artigas tienen méritos bastantes para que les hagan el homenaje de simpatía que hoy 3 de Enero les será rendido por los artistas de su circo.

Ampliamente conocidos como hombres de fecunda iniciativa y de energía e infatigable acción, están reconocidos como empresarios respetables y serios.

Por ello a los elementos de su circo han querido unir los suyos con otros centros de espectáculos de la ciudad. Natural es sin duda que la sociedad habanera se sienta atraída a la brillante velada, y que la prensa dedique aplausos a la fiesta.

La fiesta de homenaje se celebrará con los más variados elementos. Doloretes y Bilbao, Totico, Gustavo Robreño y Acebal, el ocurrente negrito de "Alhambra", presentarán números interesantes en el magnífico programa.

El señor Bracale, empresario de la compañía que actúa en el Nacional, teniendo en cuenta el homenaje que se les tributa a Santos y Artigas, ha dispuesto que la noche del miércoles 3 de Enero no se celebre función, y que la señorita Rosina Zotti cante algunas romanzas.

El Director de la Beneficencia señor Bango, cede la banda de Beneficencia para esa noche; el señor Cruz obsequia a Santos y Artigas con la instrumentación completa y con una marcha por él compuesta que se titula "Marcha Santos y Artigas", y que será tocada por la banda del circo.

Habrá otros actos muy notables, y se pondrá en escena una chispeante pantomima.

Será la serata d'onore de Santos y Artigas un gran acontecimiento teatral.

La Directiva del

Banco Nacional de Cuba

se complace en saludar a sus clientes y al Comercio en general, deseándoles felices Pascuas y un próspero Año Nuevo.

W. A. Merchant, Presidente.

Diciembre 1916.

v 2

1916. 1917.

GRANDES AGENCIAS DE MUDANZAS

LA ESTRELLA ▫ LA FAVORITA

SAN NICOLAS, 98. Teléf. A-3976. VIRTUDES, 97. Teléf. A-4206.

DE

JOSE M. LOPEZ SUEIRAS

Saluda a sus Clientes y Amigos, deseándoles Felices Pascuas y un próspero y feliz AÑO NUEVO.

31387 3e.

BLACK CAT

EL SR. CECIL HITCHEN PRESENTA AL PUBLICO HABANERO SU

BROADWAY REVUE

todas las noches

A LAS 8.00 Y 11.30 con los números que trae de los principales teatros de Nueva York, figurando entre ellos las canciones de novedades de la señorita Katherine Gilbert, el señor O'Brien y la señorita Darnielle en sus actos originales Chinos y del Hawaii; y la señorita Elizabeth Piercy, la sentimental cantante de baladas. Estos artistas también figurarán en números originales en unión con el inimitable cuerpo de coristas, escogidas en los principales centros de diversión de Nueva York.

Además se bailará. La célebre orquesta del "BLACK CAT," dirigida por el señor Leonardo Stagliano amenizará continuamente el espectáculo. El servicio de restaurant ha sido encomendado a la dirección del Hotel Sevilla, por cuya reputación de excelencia no hace falta hacer comentario alguno.

ENTRADA: $1.00.

C-7943 in. 21 d.

Obsequio de Santos y Artigas

Toda persona que envíe este anuncio con su dirección y diez centavos en sellos, le será remitido por correo un elegante almanaque.

4d

Ignacio Agramonte

Tenga usted presente que el martes día 9 será estrenada en el Teatro "Payret" la película patriótica cubana "El Rescate del Brigadier Sanguily".

c. 3172 4d-30

LOS CONVALECIENTES

necesitan un poderoso reconstituyente que les devuelva su salud y fuerzas y la

OZOMULSION

ha probado siempre sus méritos en tales casos.

Preparada con el mejor aceite de hígado de bacalao de Noruega.

La venden en todas las boticas

¡NO PIDA "emulsion" SINO OZOMULSION!

Vizoso y Hno.

le desean a sus clientes, y público en general, un feliz Año Nuevo, y le recuerdan que para platear espejos y toda clase de vidrios, EL BISEL es su casa.

ANGELES, NUM. 4. TELEF. A-5453.

1917

C11 2d.-1o.

Diarreas Crónicas o Recientes, Catarro Intestinal, Cólicos, Disentería, se curan infaliblemente con los

Papelillos Antidisentéricos

DEL DR. GARDANO

Jamás fallan, ni aun de los casos fracasados por otros tratamientos. Cuidado con las imitaciones.

PEDIR DEL DOCTOR GARDANO

El Tractor EL BUEY GRANDE (Big Bull)

Viene a resolver el problema agrícola por su fuerza y precio de

$ 1.250 ORO OFICIAL

Se invita a los Señores Hacendados, Agricultores, etc., para asistir a las demostraciones de los Tractores EL BUEY GRANDE (Big Bull), que se verificarán todos los días, desde el 27 hasta el 31 del corriente, a las 3 de la tarde, en la Finca "Milagros", del Señor Ramón Mendoza, en el Wajay.

UNION COMERCIAL DE CUBA S. A.

Obrapía, 51. Teléfono A-8522.

AUTOMOVILES: "APPERSON"
CAMIONES: "WILCOX" Y "VIM"
ACEITES LUBRICANTES Y
GRASAS DE AUTOMOVILES: "ALBANY"
TRACTORES "WALLIS" 75 H. P.

MAQUINARIA PARA INGENIOS
FERROCARRILES E INDUSTRIAS
PINTURAS: LONGMAN Y MARTINEZ
ARADOS E IMPLEMENTOS DE AGRICULTURA
DE J. I. GA SE PLOW WORKS.

Dr. HERNANDO SEGUI

Catedrático de la Universidad. Garganta, Nariz y Oídos (exclusivamente).

PRADO, 38; DE 12 A 3

Se Traspasa

con existencias o sin ellas, el magnífico local donde está la Tienda de Ropa "La Muñeca", Neptuno, esq. a Manrique

INFORMAN: SAN RAFAEL, 1½

LLERANDI Y VILLAVERDE

DEPORTIVAS

POR M. L. DE LINARES

HIPODROMO DE MARIANAO

El "Handicap" de Año Nuevo fué ganado fácilmente por "Golden Gate"

BUEN PROGRAMA PARA HOY

SELECCIONES DEL "DIARIO DE LA MARINA"

PRIMERA CARRERA

Pollyanna. Flecha Negra. Sable.

SEGUNDA CARRERA

Wall Street. Lookland. Moncrief.

TERCERA CARRERA

Altamaha. Barette. Pierrot.

CUATA CARRERA

Sevillian. Ambrose. Maxim Choice.

QUINTA CARRERA

Welga. Tatiana. Old Charter.

SEXTA CARRERA

Amulet.. Rose Water. River King.

El Handicap de Año Nuevo fué una espléndida carrera ayer en el Oriental Park. El record de una milla y un dieciseis fué hecho por Aldebarán llevando 100 libras en el Hipódromo de Marianao en Enero 30 de 1916 en 1.45 4|5 y este record fué casi igualado por Golden Gate, que logró adelantar sobre Lybian Sands tres cuartas partes de un cuerpo de caballo. Golden Gate recorrió dicha distancia ayer en 1.46 2|5.

Ayer fué un día espléndido para carreras habiéndose roto el record de la concurrencia, pues fué la más numerosa de esta temporada. Los visitantes de Norte América se quedaban admirados de ver el día primero de Enero millares de rosales abiertos en flor y la verde yerba que adorna el centro de la pista y el frente del Grand Stand. Todos los palcos estaban ocupados por lo más selecto de la sociedad habanera y en el Club House se veían gran número de socios acompañados de sus familiares.

En el Handicap arriba expresado el jockey Ambrose, que se esperaba que montase a Lybian Sands, no llegó con tiempo suficiente para tomársele el peso, pues llegó a la pista al tiempo que los caballos se encaminaban a la barrera de salida, por lo que dicho cballo fué montado por Dreyer, quien lo hizo bastante bien demostrándose que este caballo con un buen jockey puede ganar. El tiempo empleado en esta carrera es como sigue: el 1|4 de milla en 24 segundos, la media milla en 48 8|5, los 3|4 en 1.13 4|5 y la milla en 1.39 4|5. Los jueces que no están dispuestos a soportar infracciones por parte de los jockeys y que quieren que desaparezca por completo la manía de correr fuera de regla, suspendieron por diez días al jockey Corey Corey, que montó a Shooting Star en la carrera del Handicap y a Murphy en la quinta. En esta última, Corey echó a perder las posibilidades de triunfo de Friendles interceptándole con Murphy, que era el favorito pues se cotizó parejo, la carrera que dejamos dicho era el Colón Handicap a cinco furlongs y fué ganada por Murphy, quedando Anita segunda y Al Hudson tercero.

Lola fué la escogida por los apostadores para la primera contienda de ayer tarde y pareció en un principio que sería la triunfadora pero Mr. Sniggs, bajo el látigo de Tapiln le arrebató el triunfo en una desesperada lucha ganándole por un cuerpo. Lenshens Pride quedó tercero.

Refugee demostró una vez más lo buen caballo que es al anotarse la segunda carrera, pues corriendo con el veloz caballo Silver Bill lo dejó en segundo lugar, después de una desesperada contienda que se entabló en los comienzos de la carrera entre ambos. Morrinstown, que obtuvo buen puesto en los inicios de la misma, quedó tercero. Parlor Boy, que tomó parte en esta contienda y que en su anterior carrera había demostrado calidad, no pudo hacer nada notable ayer, pues estaba lastimado e indispuesto, por lo que los jueces llamaron la atención al Handicap por Nathanson a los efectos de que no sea admitido dicho caballo para futuras carreras hasta tanto no se encuentre del todo bien.

Ruth Strickland ganó la tercera carrera, en la que Bankbill quedó segundo y Welgs tercero. En esta debutaron Margaret Ellen, que llegó cuarta y que demostró buena velocidad y Elizabeth Harwood. Esta última ha cumplido ya los once años y por su consistencia en tantos años de servicio ha ganado el derecho a que se le retire ypara la cría.

Olyn G., favorito de la cuarta carrera a cinco furlongs, ganó la misma con Radiant Flower segunda y Quin tercero. Este último corrió una fenomenal carrera, pues a pesar de haber sido interceptado en la arrancada logró recuperar el terreno perdido y hubiese sido el ganador, pues si se tiene en cuenta dicho incidente se verá que corrió más veloz que el ganador. El tiempo empleado en cubrir esta carrera fué de 1.01.

La última carrera fué ganada por Runway, que con Hiker eran los favoritos. Este último quedó segundo y Malabar tercero y demostró superiores condiciones ayer sobre sus anteriores carreras, en los que parecía que se acercaban sus últimos días. El vencedor Runway era caballo de obstáculos y ha logrado ganar ya tres veces en esta temporada para su propietario W. L. Crosby, sportman de Boston, quien se espera venga a esta ciudad antes que se concluya el actual meeting.

Maravilla, que demostró gran velocidad en la cuarta carrera, es hermana de padre y madre de la célebre ganador Miss Declare.

El jockey Ambrose hará su debut hoy.

El jockey Ward, que montó a Coyors, recibió una patada de este caballo cuando lo desmontaba ayer.

PRIMERA CARRERA.—SEIS FURLONGS

3 años en adelante. Premio: 400 pesos.

Caballos.	W.	PP.	St	¼	½	¾	St	F.	O.	C.	Jockeys.
Mr. Sniggs.	112	3	3	3	3	2	1	3.2	3.2	Tapiln.	
Lola.	105	2	4	1	1	1	2	6.5	6.5	Corey.	
Lenshens Pride.	105	5	1	2	2	3	3	7.2	7.2	J. Carroll.	
Cherry Belle.	93	6	5	5	5	4	4	10	10	G. Preece.	
Eddie Mott.	112	1	2	4	4	5	5	10	12	Minder.	
Peg.	110	4	6	6	6	6	6	12	12	Cruise.	

Tiempo: 24 1-5. 49 2-5. 1 14. Mutua: Mr. Sniggs: 5.30. 2.50. 2.30. Lola: 2.70. 2.30. Lenshens: 2.40. Premio: 325. Propietario: Bedwell. Partió bien. Ganó fácilmente. Segundo igual.

SEGUNDA CARRERA.—SEIS FURLONGS.

3 años en adelante. Premio: 400 pesos.

Caballos.	W.	PP.	St	¼	½	¾	St	F.	O.	C.	Jockeys.
Refugee.	110	3	4	2	1	1	1	4	4	Gray.	
Silver Bill.	116	4	5	1	2	2	2	2	2	Corey	
Morristown.	108	7	1	3	3	3	3	8	8	A. Collins.	
Frosty Face.	112	1	7	4	4	5	4	10	12	Dreyer.	
Casco.	102	2	6	5	5	4	5	3	7.2	Wingfield.	
Parlor Boy.	112	6	2	6	6	6	6	5.2	3	Taplin.	
Lyndora.	107	5	3	7	7	7	7	15	2	Corey.	

Tiempo: 23 3-5. 48 2-5. 1 13 4-5. Mutua: Refugee: 11.70. 4.50. 3.80. Silver Bill: 3.40. 3.20. Morristown: 4.50. Premio: $325. Propietario: Fenwick. Partió bien. Ganó fácilmente. Segundo, forzadamente.

TERCERA CARRERA—5 Y 1|2 FURLONGS

4 años en adelante. Premio: 400 pesos.

Caballos.	W.	PP.	St	¼	½	¾	St	F.	O.	C.	Jockeys.
Ruth Strickland.	107	1	1	1	1	1	1	5.2	3	Ball.	
Bank Bill.	113	7	7	7	4	2	2	3	7.2	Andress.	
Welga.	102	4	5	4	5	5	3	6	7	Mink.	
Margaret Ellen.	102	3	2	3	2	3	4	5	3	G. Carroll.	
Dromi.	105	8	3	5	6	4	5	15	15	Wingfield.	
Protagoras.	95	2	4	6	7	6	6	6	7	R. C. Watts.	
Colors.	106	6	8	8	8	7	7	3	3	Ward.	
Eliz Harwood.	98	5	6	2	3	8	8	10	10	Kleeger.	

Tiempo: 23 4-5. 48 3-5. 1 07 2-5. Mutua: Ruth Strickland: 6.50. 3.40. 3.00. Bank Bill: 3.80. 3.20. Welga: 4.60. Premio: $325. Propietario: Hitchcolk. Partió bien. Ganó fácilmente. Segundo, forzadamente.

CUARTA CARRERA.—CINCO FURLONGS

3 años en adelante. Premio: 400 pesos.

Caballos.	W.	PP.	St	¼	½	¾	St	F.	O.	C.	Jockeys.
Olyn G.	113	1	1	3	1	1	1	2	2	Taplin.	
Radiant Flover.	99	6	6	6	3	2	2	7.2	3	Kleeger.	
Quin.	95	4	7	7	4	3	3	4	4	Wingfield.	
Helmts Daughtr.	102	3	3	4	6	5	4	12	12	Ball.	
Scylla.	105	5	5	5	7	6	5	2	5.2	Corey.	
Ed. Garrison.	103	7	4	2	2	4	6	8	8	Mink.	
Maravilla.	105	2	2	1	5	7	7	12	12	Dreyer.	

Tiempo: 24 1-5. 48 2-5. 1 0-. Mutua: Olyn G.: 6.30. 3.20. 2.50. R. Flower: 3.40. 2.50. Quin: 3.10. Premio: $325. Propietario: O'Meara. Partió bien. Ganó fácilmente. Segundo, forzadamente.

QUINTA CARRERA.—CINCO FURLONGS.

3 años en adelante. Premio: 500 pesos.

Caballos.	W.	PP.	St	¼	½	¾	St	F.	O.	C.	Jockeys.
Murphy.	114	1	1	1	1	1	1	4.5	1	Corey.	
Anita.	109	5	5	3	3	3	2	5.2	4	Taplin.	
Al Hudson.	99	4	4	2	2	3	3	7	7	Dreyer.	
Yorkville.	102	3	3	4	4	4	4	7	7	Ball.	
Friendless.	101	2	2	5	5	5	5	4	3	G. Carroll.	

Tiempo: 23 3-5. 47 4-5. 1 01 1-5. Mutua: Murphy: 4.10. 2.70. 2.40. Anita: 3.60. 2.40. Al Hudson: 3.30. Premio: $400. Propietario: Hdrick. Partió bien. Ganó fácilmente. Segundo, forzadamente.

SEXTA CARRERA.—1 1-16 MILLA

Tres años en adelante. Premio: 1.000 pesos.

Caballos.	W.	PP.	St	¼	½	¾	St	F.	O.	C.	Jockeys.
Golden Gate.	109	2	4	4	4	4	1	1	1.2	1.2	Mink.
Libyan Sands.	104	4	3	3	2	2	3	2	5	4	Dreyer.
Shooting Star.	111	3	1	1	1	1	2	3	2	11.5	Corey.
Wooden Shoes.	121	1	2	2	3	3	4	4	1.2	1.2	Kleeger.

Tiempo: 24. 48 3-5. 1 13 4-5. Mutua: G. Gate: 3.00. No place, no show. Premio: $775. Propietario: Marrone. Partió bien. Ganó fácilmente. Segundo, forzadamente.

SEPTIMA CARRERA.—1 M. 20 YARDAS

4 años en adelante. Premio: 400 pesos.

Caballos.	W.	PP.	St	¼	½	¾	St	F.	O.	C.	Jockeys.
Runway.	109	5	4	1	1	1	1	1	7.5	8.5	Ball.
Hiker.	99	4	2	4	4	3	2	2	2	2	Kleeger.
Malabar.	100	3	5	5	5	2	3	3	4	4	Wingfield.
Business.	93	6	6	2	2	4	4	4	10	10	R. C. Watts.
Gano.	108	1	1	3	3	5	5	5	6	6	Corey.
Luke V. Zandt.	102	2	3	6	6	6	6	6	5	7	Mink.

Tiempo: 24 3-5. 49 4-5. 1 15 2-5. Mutua: Runway: 4.40. 2.40. 2.30. Hiker: 2.50. 2.20. Malabar: 2.80. Premio: $325. Propietario: Corey. Partió bien. Ganó forzadamente. Segundo, fácilmente.

Explicación de las casillas.—La letra Wt. quiere decir el peso del jockey. PP, la posición de los caballos en la meta de salida. S., en la posición en que arrancaron los caballos. El resto de los números, las posiciones que fueron ocupando durante el resto de la carrera hasta entrar en la línea recta. Y, finalmente, cómo terminaron en la meta. La O y la C, quieren decir: la O, el precio a que abrieron las apuestas, y la C, cómo cerraron en los bookmeker.

PRIMERA CARRERA: 5-1|2 FURLONGS

Tres años en adelante.—Premio: $400.

Caballos.	Libras.
Royal Age.	99
Pin Feather.	104
Pollyanna	104
Mae Murray.	106
Flecha Negra.	109

SEGUNDA CARRERA: 5-1|2 FURLONGS

Tres años en adelante.—Premio: $400.

Caballos.	Libras.
Elizabeth Lee.	101
Wall Street.	101
Charlie Mc Gee.	106
Bob Blossom.	108
Hattie Burton.	108
Moonstone.	109
Purple and Gold.	109
Lockland.	110
Flute.	111
Stubborn.	115

TERCERA CARRERA: 7 FURLONGS

Cinco años en adelante.—Premio: $400.

Caballos.	Libras.
Barette.	101
Mazentius.	104
Lenshens Pride.	105
Castara.	106
March Court.	108
Star Bird.	110
Wavering.	110
Gano.	111
Stonington.	112

CUARTA CARRERA: UNA MILLA

Cuatro años en adelante.—Premio: $500.

Caballos.	Libras.
Sevillian.	104
Ambrosse.	105
Maxims Choice.	111
Brave Cunarder.	114

QUINTA CARRERA: 1 M. 50 YARDAS

Cuatro años en adelante.—Premio: $400.

Caballos.	Libras.
Galar.	95
Welga.	96
Tetlam.	96
Old Charter.	98
Change.	101
After Night.	102
Kazan.	103
Rescue.	103
Thomas Hare.	107
Tinkle Bell.	112

SEXTA CARRERA: 1 M. 60 YARDAS

Cuatro años en adelante.—P—remio: $400.

Caballos.	Libras.
Cuttyhunk.	100
Amulet.	103
Rose Water.	105
River King.	107
Sun Kist.	108
Be.	108
King Box.	112

LAS PRUEBAS DE AYER

Be: 3|8 en 41.
Scorpil: 3|4 en 1.24.
Miss Primity: 1.2 en 52.
Pierrot: 1|2 en 54 1.5.
Yelloy Eyes: milla en 1.53.
Bonnie Tess: milla en 1.52 1|5.
Sargon II: 3|4 en 1.23.
Marianao: 5|8 en 1.06.
King Stalwart: 3|8 en 37 2|5.
Capt. Frederic: 5|8 en 37 2|5.
Morlstown: 3|8 en 39.
Sandel: milla en 1.54 2|5.
Sevillian: 1|2 en 52 2|5.
Ninety Simpler: 3|4 en 1|19 3|5.
oN Friend: 3|4 en 1.20 2|5.
Orpedrth: milla en 1.48.
Kopje: 5|8 en 1.04 2|5.
Dedos: 1|2 en 55 3|5.
Ola Durny: 1|2 en 54 2|5.
Ambrose: milla en 1.50 3|5.
Carondolet: 5|8 en 1.08 3|5.
Cuttyhunk: 3|4 en 1.23 2|5.
Granado: 1|2 en 52 2|5.
Jerry: 3|8 en 37 2|5.
Royal Age: 3|8 en 39.
Falls City: 1.2 en 54 2|5.
High Tide: 3|8 en 39 2|5.
Change: 1|2 en 50 2|5.
Stonington: 5|8 en 1.06 2|5.
Wavering: 1|4 en 25 2|5.
Uffizi: 5|8 en 1.07 2|5.
Day Day: 3|4 en 1.22.
Idolita: 3|4 en 1.20 2|5.
Lily Heaven: 3|4 en 1.21.
Royal Meteor: 1.2 en 53 2|5.

El homenaje a Santos y Artigas

ACEBAL EN LA JAULA DE LOS LEONES

Interesante espectáculo que se ofrecerá en la función de mañana, miércoles, 3, en el teatro Payret, en la función homenaje a Santos y Artigas.

El Club Náutico de Matanzas

SE NOMBRO UNA COMISION QUE INTEGRAN PEDRO BEA, ANTONIO RECASENS, LUIS A. BETANCOURT, SIXTO LECUONA Y EL DOCTOR H. CARDENAS, PARA QUE REDACTEN EL PROYECTO

Referente a este asunto, de tanto interés para el deporte náutico, tomamos de nuestro estimado colega de Matanzas, "El Republicano Conservador", las siguientes notas:

"Citados por el doctor Humberto de Cárdenas, reuniéronse anoche en los salones del Liceo un grupo de caballeros, con el objeto de cambiar impresiones y ver la manera de organizar en Matanzas un Club Náutico donde puedan celebrarse regatas, como las que anualmeste tienen efecto en Cárdenas y la Habana, por las sociedades sportivas "Vedado Tennis Club" y "Club Náutico Varadero."

Después de oir las distintas opiniones allí sustentadas por los asistentes a dicha junta, que lo fueron los señores Bonifacio Menéndez, Pedro Bea Cirarruista, Segundo Botet y Suris, Luis Antonio Betancourt, Sixto Lecuona, Ignacio Uriarte, Antonio Recasens, Miguel Zabala y Humberto de Cárdenas, se acordó nombrar una comisión integrada por los señores Pedro Bea, Antonio Recasens, Luis Antonio Betancourt y Humberto de Cárdenas y Sixto Lecuona, para que redacten un proyecto y presenten un plano que someter a la consideración general. Esta comisión volverá a reunirse el día 2 del entrante Enero, y ese día quedará fijada ya la fecha en que ha de tener celebración la junta general, para la que se citará a todos los amantes del sport náutico, y a todos los que simpaticen con tan hermoso proyecto.

Por de pronto podemos adelantar que se formará una sociedad anónima con un capital de 25,000 pesos, emitiéndose acciones hasta el número de 500, cuyo valor será de 50 pesos.

El entusiasmo que reinó en esa junta de anoche augura un feliz éxito a la iniciativa hermosa del doctor Cárdenas."

Regalo de Año Nuevo a los suscriptores de Vida Catalana

Desde ayer se está repartiendo la magnífica edición extraordinaria de "Vida Catalana" a sus suscriptores y anunciantes. Hace honor a las letras y a las artes. Esta es la tercera edición extraordinaria que hace "Vida Catalana" y just oes decir que siempre la última ha superado a la anterior, habiéndose repartido sin suprimir ninguna de las ediciones ordinarias. He aquí un pequeño sumario de dicha edición de Año Nuevo:

Firmas: J. Aixalá, Miguel S. Oliver, J. J. Brú, Dr. Vitus, Ramón Martí, Enrique Coll, Santiago Fals, Conde de Kostia, Albert de Vilafranca, Luis R. Sauto, J. García, Santiago Ruriciol, E. Thomas, Francisco Boch, Carlos Martí, Gaspar Castellá, Ramón V. Comas, Mariano Vilamar, El hijo del Damují, Pompeyo Gener, José Fradera, Pío Cid, Federico Ballart, Juan C. Zenea, Arturo Potts, F. Armarats, Mauriau Amat, Alvaro de la Iglesia, Froilau Turcios, Gabriel Alomar, R. E. Bassegorda, Argos, Narciso Oller, Miguel A. Corral, Carlos Rahola, Luis Matas, Miguel Boch, Dr. Palahonet, Jaime Guiu, P. Giralt, Enrique Lluch y otros. Además noticias de Cataluña, revista teatral y Crónica.

Composiciones de los artistas Mariano Miguel, Jaime Pahissa, Dionisio Baixeras, Ramón Carar, I. Dusolier y otros; vistas de Tarrara, Palafrugell, Sitjes, Lloret de Mar, y del Seyre, y otras; retratos de Miguel Santos Olives, José Roca, Eudaldo Romagosa Garcés, Martín Matous, Hipólito Lázaro, Ramón Corrals, el escultor Francisco Mulé, Mario Solés y otros; fotografías de la gran guerra; mapas de general interés; un grupo de estudiantes del Seminario de Vich, cuya típica indumentaria ha sido suprimida en 1916, y una gran cantidad de grabados, hasta un centenar. Cerca de 100 páginas constituye la brillante edición.

Se vende "Vida Catalana" a una peseta el ejemplar en la Administración del colega.

Agradecemos el ejemplar que hemos recibido.

El transporte de abono en los ferrocarriles

Se aproxima un conflicto a los agricultores con motivo del transporte de los abonos conducidos por los Ferrocarriles Unidos, porque a pesar de que esa empresa cobra un reducido precio por el transporte de los abonos a fin de beneficiar la agricultura, la Junta Nacional de Sanidad estima que debe defenderse la higiene aunque se perjudiquen los intereses de una empresa y de industrias muy respetables; pero que deben sacrificarse ante la suprema ley de la salud pública, llegándose a la conclusión definitiva de que sean cumplidas las ordenanzas sanitarias en su artículo 19 que dice así:

"Los carros permanecerán cerrados mientras contengan carga y una vez descargados se limpiarán, y si no fuere posible continuarán cerrados.

Estos transportes llevarán estampada la palabra "abono" y no serán destinados a otra clase de carga que no sea ladrillo, tejas, carbón, barro, tierra y otros materiales análogos. Para transportar abonos húmedos se necesita el permiso de la Jefatura Local de Sanidad. La carga y descarga de estos abonos se efectuará de carro a carro a una distancia no menor de cien metros de la población. En los barrios rurales las carretas y carretones dedicados a este servicio tendrán que ir cerrados herméticamente a fin de que no se desborde.

Esta operación se efectuará en la noche o sea en las horas de menos tránsito."

Qué es CASTORIA

Castoria es la receta del Dr. Samuel Pitcher para Párvulos y Niños. No contiene ni Opio, ni Morfina, ni ninguna otra substancia narcótica. Es un substituto inofensivo del Elixir Paregórico, Cordiales, Jarabes Calmantes y del Aceite Palmacristi. Es de gusto agradable. Está garantizado por treinta años de uso por Millones de Madres. La Castoria destruye las Lombrices y quita la Fiebre. La Castoria evita los Vómitos causados por la Agrura de Estómago, cura la Diarrea y el Cólico Ventoso. La Castoria alivia los dolores de la Dentición, cura el Estreñimiento y la Flatulencia. La Castoria facilita la Asimilación de los Alimentos, regulariza el Estómago y los Intestinos, y produce un sueño natural y saludable. La Castoria es la Panacea de los Niños y el Amigo de las Madres.

Castoria

"Castoria es una medicina excelente para los niños. Repetidas veces he oído á las madres alabar los buenos efectos que les ha producido en sus hijos."
Dr. G. C. Osgood, Lowell (Mass.)

"El uso de la Castoria es tan universal y sus méritos son tan conocidos que no hay necesidad de ponderarlos. Pocas son las familias inteligentes que no tienen siempre á mano en la casa un frasco de Castoria."
Dr. Carlos Martyn, Nueva York.

"Receto todos los días la Castoria para los niños que sufren de estreñimiento, y me produce mejores efectos que cualquiera otra combinación de drogas."
Dr. L. O. Morgan, South Amboy (N. J.)

Castoria

"Castoria se adapta tan bien á los niños, que la recomiendo como superior á cualquiera otra receta."
Dr. H. A. Archer, Brooklyn (N. Y.)

"Por muchos años he recomendado la Castoria, y continuaré recomendándola siempre, pues invariablemente me produce resultados altamente satisfactorios."
Dr. Edwin F. Pardee, Nueva York.

"Tenemos tres niños y los tres lloran por la Castoria. Cuando damos á uno de ellos una dosis, los otros dos quieren también. Siempre me causará verdadero placer recomendar esta medicina como la mejor para los niños."
Rev. W. A. Cooper, Newport (Ky.)

Los niños lloran por la Castoria de Fletcher

THE CENTAUR COMPANY, NUEVA YORK, E. U. A.

La opinión de un ditinguido facultativo

Certifico:
Que uso el Grippol en las afecciones de las vías respiratorias, que cual la Grippe, bronquitis catarral, tuberculosis pulmonar crónica, etc., etc., necesitan calmar la tos y desinfectar dichas vías.
Habana, 1 5de Julio de 1901.
Dr. N. G. Rosas.

El "Grippol" es una medicación de gran éxito en el tratamiento de la Grippe, Tos, Catarros, Bronquitis, Tuberculosis Pulmonar, Laringitis, y todos los desórdenes del aparato respiratorio.

Dr. J. LYON

DE LA FACULTAD DE PARIS

Especialista en la curación radical de las hemorroides, sin dolor ni empleo de anestésico, pudiendo el paciente continuar sus quehaceres.
Consultas de 1 a 3 p. m. diarias.
Cienfuegos, 44, altos.
C41 In.-1o.e.

Almanaques para 1917

Postales para felicitar en Año Nuevo. Libros de cuentos, propios para regalos de niños.

EL MEJOR SURTIDO Y EL MAS BARATO

Librería "LA BURGALESA". Monte, 45, Habana.
C-8180 4 d. 30.

PEPSINA DE CASTELLS
GRANULADA EFERVESCENTE

Sus maravillosos efectos son conocidos en toda la Isla desde hace más d etreinta años. Millares de enfermos, curados responden de sus buenas prpoiedades. Todos los médicos la recomiendan.
PRECIOSO REMEDIO EN LAS ENFERMEDADES DEL ESTOMAGO

Las Mejores Corbatas
PEREDA
97, OBISPO, 97.
C8142 1d.-2

ALPARGATAS CON REBORDE
EL IRIS
TELF. 1-1437
AGULLÓ
"LA CASA NUEVA"
MALOJA, 112. TEL. A-7974.
Se compran muebles en todas cantidades, pagándolos más que nadie. Ventas al contado y a precios de ganga. No olvide el Teléfono A-7974.
29059 31 d

FOLLETIN 81

E. DE RICHEBOURG

JUAN LOBO

VERSION ESPAÑOLA DE E. PASTOR Y BEDOYA

TOMO TERCERO

De venta en la Librería de José Albela, Reina 32-B. Teléfono A-5893. Apartado 511. 3 tomos: 75 cts.

(Continúa.)

pués de haber llorado tanto, te encontramos al fin, vuelves a nosotros, a mí y a tu amigo de la infancia, a tu novio, al que en breve será tu marido. ¡Ah! Juana, Juana mía, cuánto te amamos. Los bellos días que vienen nos harán olvidar pronto los malos, que quedarán lejos de nosotros.

—Juana, amada Juana, dijo a su vez el joven oficial, yo no he dejado un instante de pensar en vos, y, vuestro padre lo dirá, desesperado de haberos perdido, deseaba morir... Pero él, que quedaba sólo en el mundo, herido por su inmenso dolor, él tuvo ánimo para recomendarme el consuelo. ¡Juana! ¡Juana adorada! Algún día conoceréis los tesoros de ternura que para vos guardo en mi corazón. No puedo amaros más de lo que os amo, Juana mía, porque os adoro más que a todo lo que existe en el mundo.

—Padre mío, Santiago, dijo la joven colocando su mano en la de su novio; no sé qué dulce consuelo experimento en este instante cerca de vosotros; es como una resurrección; el alma vuelve a agitarse dentro de mi ser, las ideas me iluminan, el espíritu renace y mi corazón se ensancha.

—Es tu resurrección, dijo el anciano: estás restablecida, salvada... ¡Has vuelto para siempre!

—Y Juan Lobo, ¿dónde está? interrogó Juana.

—Juan Lobo no está ya en el bosque de Marelle, respondió Santiago Vaillant; entre las muchas personas que se interesan por él se encuentra un hombre de gran corazón, que es su protector, y el cual le ha dado maestros que le instruyan y le eduquen. Hoy, el Juan Lobo que tú conociste salvaje, es un hombre como los demás.

—Y continúa hoy más que nunca siendo mi amigo, añadió Santiago Grandín; un día de éstos le espero y le veréis. Entonces, vos y yo podremos hacerle presente nuestro agradecimiento por haberos protegido, defendido y salvado la vida.

—Sí, sí, respondió la joven.

Y después de un momento de silencio, replicó:

—Tendréis aún muchas cosas que contarme.

—Sí, muchas cosas; pero hoy no te diremos nada más para no fatigarte. Dentro de algunos días, Santiago y yo te lo referiremos todo.

—Sí, todo.

En aquel momento, Fidela llegó corriendo. Precedía a Gertrudis, con la cual se había quedado en el comedor. La perra saltó sobre las rodillas de Santiago Vaillant, y después sobre las de Juana, admitiendo caricias y prodigando las suyas.

Gertrudis avanzaba lentamente, y se ocultaba detrás de las espesuras para ver lo que sucedía en el jardín por encargo de Mr. Legendre.

—Aproximaos, Gertrudis, no temáis nada, le dijo el anciano; Juana está completamente restablecida.

—¡Oh, nuestra niña, nuestra niña! gritó la pobre mujer a punto de sollozar.

—Mi buena Gertrudis, dijo Juana con acento penetrante.

—Vamos, replicó la aldeana con los brazos levantados hacia el cielo, siempre hay allí un Dios bueno. ¡Qué dichosa soy!

La joven le tendió la mano con cariño.

—Esto no es todo, añadió Gertrudis dirigiéndose a su amo; hay más de treinta personas delante de la casa; antes del medio día, si continúan viniendo así, tendremos aquí a todo el pueblo. ¿Qué queréis que les diga?

—Que Juana está ya buena, y que mañana, domingo, iremos Juana y yo al pueblo con objeto de hacer visitas.

—Bien, señor, eso será lo que les diré; que mañana verán a la señorita y todos se irán contentos. ¡Qué feliz soy, Dios mío! ¡Qué feliz!

Y echó a correr como si hubiera encontrado sus veinte años.

—Ves, hija mía, ves, dijo Santiago Vaillant, cuánta alegría y cuánta felicidad hay a tu alrededor. Con cuatro palabras que Gertrudis diga a las personas que están en la calle, ellas se marcharán satisfechas y dichosas.

Gertrudis entró en la casa y dijo al Doctor:

—Señor, Juana está restablecida por completo, la niña recuerda, habla... Y me llamó su buena Gertrudis, como otras veces. ¡Ah! señor Doctor, ¡qué ventura!

Mr. Legendre se dispuso a bajar.

—En ese caso, dijo, ya puedo presentarme.

Juana le vió avanzar lentamente.

—El doctor, Mr. Legendre, dijo Santiago Vaillant, el sabio médico que te ha salvado devolviéndote la razón.

—Le reconozco, dijo la joven.

Y levantándose dió algunos pasos para ir al encuentro del Doctor.

—¡Ah! caballero, le dijo con el acento del más vivo reconocimiento, ya sé lo mucho que os debo.

—De los dos, el que más debe al otro soy yo, pues os debo la dicha que experimento de haberos podido traer a los brazos de aquellos que os aman.

—Señor Doctor, dijo Santiago Vaillant, espero que permaneceréis aquí con nosotros al menos una semana.

—Me sería muy agradable, pero es imposible. Mi presencia aquí no es necesaria; podría partir esta tarde, mas os dedicaré todo el día de mañana.

—¿Nos queréis dejar tan pronto?

—Es necesario: mis trabajos me reclaman y tengo el propósito de hallarme en Chatou lo antes posible. Allí permaneceré algunos meses.

—Sin embargo, señor Doctor, me parece que unos días de reposo...

—No tengo el derecho de descansar, respondió sonriendo Mr. Legendre.

XVII

La Cita

Enriqueta de Simaise estaba prisionera en la casa de su padre. Este no la llevaba a ninguna parte; un corto paseo en carruaje cada día hubiera sido una distracción para la joven. No veía a nadie más que a Pedro Castora, quien, en calidad de futuro, le hacía frecuentes visitas. Ella le recibía sin gran contentamiento, pero con estudiada política y siempre de buen humor, si no con placer, le oía con complacencia y algunas veces hasta le sonreía.

Pedro Castora era un hombre casadero. Deseaba para contraer matrimonio, que la joven le aceptase espontáneamente, sin que se viera obligada por la fuerza.

Enriqueta manifestó deseos de hacer una visita a sus amigas Susana de Violaine y a Emma y Blanca de Maurienne, las cuales estaban en París, según tenía entendido; pero le fué negada esta satisfacción.

—Sabes, mi querida Enriqueta, m decía el Barón, con qué objeto te he separado de tu madre. Cierto que yo no hubiese llegado a este extremo sin su inconcebible oposición, mas ella acabará por ceder, pues quiere, como yo, tu felicidad. Espera con paciencia ese momento. Pronto verás venir aquí a la Baronesa trayendo su consentimiento para tu matrimonio. Entonces, sólo entonces, serás libre de ir donde te plazca en compañía de tu madre, por supuesto. La Baronesa no te conducirá donde quiera sin que yo lo impida, y por el contrario, celebraré que tu madre te enseñe París, que no conoces, y te presente a aquellos antiguos amigos que te han permanecido fieles, como Mr. de Violaine y los condes de Maurienne.

Enriqueta no tenía nada que contestar a esto, y resignada, sufría la prisión que le habían impuesto. Por lo demás, nada le faltaba.

Siempre junto a ella, el Barón la rodeaba de cuidados y atenciones, y desempeñaba con buen éxito el papel de un excelente y cariñoso padre que no tiene otro consuelo que el porvenir y la felicidad de su hija adorada. Y efectivamente, parecía que de pronto la afección paternal había nacido en su corazón.

Los criados del Barón eran para la joven respetuosos y obedientes; hacían todo por complacerla, y estaban prontos a satisfacer sus menores caprichos.

Federico, el ayuda de cámara, se distinguía sobre todos por su solicitud, su diligencia y sus sacrificios.

Si Enriqueta hubiese manifestado a Federico el deseo de huir de la casa paterna para regresar a Vaucourt, todas las puertas se hubieran abierto delante de ella. Pero no pensaba en eso. ¡Huir! Era un sueño. ¿Y las consecuencias?... Podría, tal vez, agravar su situación. Se haría aún más terrible el conflicto que existía entre su padre y su madre. No, debía resignarse y esperar. Sin duda su madre, que la adoraba y no podía vivir sin ella, no tardaría en venir en su busca.

Mr. de Simaise pensaba del mismo modo que su hija, y se decía:

—La he arrebatado su hija, que es lo mejor que podía hacer; de bueno o mal grado es preciso que ella acceda.

Mas el Barón ignoraba que su esposa hallábase ya en París en casa de Mr. de Violaine, donde había llegado cuatro días después del rapto de Enriqueta.

Una mañana, Pedro Castora recibió una carta que, según le dijeron

ALEMANIA PREPARA LA CAMPAÑA DE 1917

(Viene de la primera.)

Unidos y otros países neutrales, el movimiento pacifista de, por ahora, resultados tangibles. Mucho se discute sobre los planos probables de Alemania en el caso de que, como se espera, las potencias de la Entente se nieguen rotundamente a entrar en una conferencia.

EN LOS BALKANES

LOS TEUTONES SIGUEN AVANZANDO EN RUMANIA

Petrogrado, Enero 1.

El parte oficial de hoy dice que el ataque de las fuerzas teutónicas en Rumania continúa con mucho vigor, obligando a las tropas rusas y rumanas a retroceder nuevamente.

PARTE ALEMAN

Berlín, Enero 1.

El Ministro de la Guerra dice que en el frente de Moldavia, las fuerzas austro-alemanas continuaron sus ataques ayer, logrando ocupar varias colinas y dos poblaciones en el valle de Zabala. Los violentos contraataques rusos y rumanos fueron rechazados.

En Valaquia fueron derrotados nuevamente los rusos, haciéndoles retroceder a posiciones, entre Rimnik-Sarat y Folkshani.

El ejército del Danubio ha hecho retroceder a los rusos hasta el puente de Braila.

Los aliados teutónicos capturaron a 10,000 hombres, cuatro cañones y ocho ametralladoras en Dobrudja.

NO MAS REFUGIADOS EN MOSCOW

Berlín, Enero 1, (inalámbrico, vía Sayville.)

El Comandante Militar de Moscow ha cerrado esa ciudad a los refugiados, dice la Agencia Overseas. Agrégase que la ciudad está atestada de refugiados procedentes de Rumania, Odesa y demás regiones de la Rusia Meridional. Los refugiados de Rumania se enviarán en lo sucesivo a Siberia.

EN EL FRENTE FRANCO-INGLES

EL COMUNIQUE DE LA NOCHE

París, Enero 1.

El Comuniqué de la noche dice lo siguiente:

"En la margen derecha del Mosa los alemanes efectuaron un ataque contra las trincheras que ocupamos al Este de la granja de Chambrette".

El ataque fracasó. En el resto del frente el día ha transcurrido con bastante tranquilidad".

LA GUERRA EN EL MAR

BARCOS HUNDIDOS

Londres, Enero 1.

La agencia de seguros marítimos Lloyds, anuncia que los siguientes barcos han sido hundidos: Vapor griego Demetrios Inglesia, de 2,088 toneladas; el noruego Flora, de 1,032 toneladas. El barco de vela ruso Seedonis y el Eva, otro vapor noruego. El vapor italiano Legano naufragó a consecuencia de un choque frente a la bahía de Cork. El capitán y un marinero, perecieron.

DE LA LEGACION ALEMANA

CUARTEL GENERAL ALEMAN
Enero 1 de 1917.

TEATRO DE GUERRA DEL OESTE

Nada de importancia.

TEATRO DE GUERRA DEL ESTE:

Frente del Príncipe Leopoldo: Al Sur de Riga y cerca de Smorgon fueron rechazados fuertes destacamentos exploradores rusos. En la ribera septentrional del Priped, cerca de Pinsk, caballería alemana tomó por asalto, en un combate a pié, dos puntos de apoyo rusos, capturando a un oficial y 35 soldados rusos.

Frente del Archiduque José: Cazadores alemanes volaron en los Cárpatos un fortín con su guarnición.

Entre los valles Uz y Putna batallones alemanes y austro-húngaros tomaron por asalto varias alturas, rechazando también los violentos contra-ataques rumano-rusos. También fueron tomados Herestua y Ungureni en el valle Zabala.

Frente del Mariscal Von Mackensen: Nuevamente fueron derrotados los rusos en la parte Norte de la Gran Valaquia. El ejército noveno arrojó al enemigo hasta un punto a mitad de camino entre Ramnicu Sarat y Focsani, y el ejército del Danubio lo arrojó hasta dentro de la cabeza de puente de Braila.

En la Dobrudja los éxitos de las tropas alemanas y búlgaras han estrechado considerablemente a los rusos en su posición al Este de Mazin. Ayer capturaron allí 1,000 prisioneros, 4 cañones y 8 ametralladoras. En la desembocadura del Danubio la Guardia búlgara en el río aniquiló a unos 50 rusos que habían cruzado en canoas el brazo de San Jorge.

Un hidroplano alemán bombardeó el 29 de Diciembre los muelles, barcos y almacenes de Sulina, alcanzando también a un transporte enemigo.

Frente de Macedonia: Nada de importancia.

RESUMEN DE LA SITUACION MILITAR

Nueva York, Enero 1.

Bombardeos y combates de menor importancia entre patrullas, siguen siendo las notas predominantes en todos los frentes; exceptuando a Rumania, donde los aliados teutónicos siguen penetrando en el reino. Los rusos y rumanos son constantemente arrollados hacia atrás desde los Alpes transilvánicos y la Baja Moldavia. En este último distrito su línea descansa ahora a medio camino entre Rimnik-Sarat y Fokshani. Alrededor de Braila, a ambos labos del Danubio, los invasores siguen empujando hacia dentro a los defensores del territorio.

Cerca de Fokshany y desde allí hacia el Sudeste, hasta el Danubio, dice Petrogrado que los rusos y rumanos han ocupado nuevas posiciones, sin presión ninguna por parte de los aliados teutónicos. En la Dobrudja, los invasores, con sus veintitres batallones, han obligado a los defensores a ceder terreno.

En el sector de Verdún, al Este de la granja de Chambrette los alemanes intentaron un ataque por sorpresa contra las posiciones francesas, pero fueron rechazados, según dice París. En la región de Ipres y Loos ha habido bastante actividad por parte de la artillería.

En el frente de Rusia hay tranquilidad relativa, mientras en el teatro austro-italiano continúan los usuales bombardeos. No se han recibido noticias del frente macedónico.

El gobierno inglés ha nombrado al Conde Granville agente diplomático cerca del gobierno de Elíptherios Venizelos, en Salónica.

NOTAS VARIAS DE LA GUERRA

LO QUE CREEN LOS ALIADOS

Con los ejércitos británicos en Francia, vía Londres, enero 1.

La llegada de 1917 fué acogida en el frente occidental por los soldados franceses e ingleses como el principio del fin de la gran guerra mundial. Existen varias teorías respecto al modo como se ha de alcanzar este fin, pero en todo el ejército inglés reina la firme convicción de que en los doce meses venideros los aliados obtendrán una paz victoriosa. La opinión entre ingleses y franceses a como ha de concluir la guerra se halla dividida. Unos creen que Alemania hará concesiones extremas. Los otros opinan que la victoria se alcanzará exclusivamente por las armas. Todos, sin embargo, abrigan la creencia de que el año será decisivo.

En casi todos los sectores del frente inglés el año nuevo hizo su primer saludo con poco ceremonial. Tantos voladores y luces de bengala se lanzan al espacio durante estas largas y obscuras noches invernales que es imposible precisar cuantas de estas luces se elevaron en honor de 1917. En un sector, sin embargo, se repitió la práctica adoptada el año pasado de saludar el día primero de Enero con salvas de artillería. A lo largo de este frente, desde la pequeña ametralladora hasta el cañón mónstruo conocido por "Heavi"s", se unieron en sus disparos. Primero una descarga, luego nueve, después otra descarga y finalmente seis. "No sabemos si los alemanes las reconocieron o no, pero esta noche las repetiremos", dijo un capitán de artillería al dar las instrucciones necesarias. Al enviar esta fiera felicitación a los alemanes, hubo una nueva complicación respecto a la diferencia de tiempo. Los alemanes observan el tiempo continental que se adelanta una hora a los relojes franceses e ingleses. Para evitar toda duda la artillería británica disparó salvas a las once y a media noche.

LO QUE DICE EN MANCHESTER GUARDIAN

Londres, enero 1.

El Manchester Guardian dice que espera que la nota de la Entente al Presidente Wilson haya sido escrita por una mano distinta y en otro espíritu que la que escribió e inspiró la contestación de los aliados a Alemania.

"Hay que tener en cuenta varias cosas en atenuación de la mala calidad y peor expresión de l caontestación de los aliados a Alemania.

Evidentemente es una mala traducción del francés. Además, se ve que el original en francés, no es el francés de un francés. Nosotros diríamos que es más bien un francés interpretando un original ruso que pasó sin ninguna modificación perceptible por París, y por último malvertida al inglés en Londres.

Sin embargo, no vemos por qué razón si Alemania está dispuesta a manifestar públicamente lo que ella está dispuesta a ofrecer, nosotros no debemos salir con una nota diciendo lo que exigimos".

MAL PRINCIPIO DE AÑO EN INGLATERRA

Londres, enero 1.

Día de grandes acontecimientos para muchos ingleses ha sido el primero de este año. Millares de hombres que han cumplido la edad para el servicio militar, y a quienes se habían hecho comisiones para que atendiesen a sus negocios, han sido llamados a fila, mientras que otros, dedícanse a labores de importancia nacional y que han sido reemplazados por mujeres o por hombres exentos por su edad del servicio militar, han tenido que vestir el uniforme por primera vez.

Hubo gran animación en torno de los banderines de enganche, y durante todo el día columnas de hombres, llenos ya los regimientos, marchaban a los cuarteles para someterse a la instrucción militar.

Las nuevas tablas cronológicas y tarifas de pasajes también se pusieron en vigor.

Se cancelaron numerosos trenes y se cerraron muchas estaciones, imponiéndose a los viajeros un aumento de 50 por ciento en el pasaje.

Exceptuando a Escocia, donde hay harina blanca para una semana más, los panaderos empezaron hoy a fabricar exclusivamente pan compuesto de trigo.

YA ESTA REDACTADA LA CONTESTACION DE LA ENTENTE AL PRESIDENTE WILSON

París, Enero 1.

La contestación de la Entente a la nota del Presidente Wilson seguirá el mismo curso que la repuesta a las Potencias Centrales.

La Gran Bretaña y Francia ya han acordado los términos en que se ha de redactar la contestación, los cuales han sido presentados a los otros miembros de la Entente.

La nota original, será escrita por las autoridades francesas, como se hizo con la contestación a las Potencias Centrales, después de consultar con los aliados de Francia.

LO QUE DICEN EN BERLIN

Berlín, Enero 1.

El texto de la nota de la Entente contestando las proposiciones de paz presentadas por las Potencias Centrales, dice la agencia Overseas, llegó a Berlín trasmitido de París, por la agencia Havas. La impresión general aquí es—si es cierta esta versión—que la contestación de la Entente a las ofertas sinceras alemanas, aunque difusa sin embargo, es una negativa rotunda a terminar la guerra. Esta resolución es de lamentarse especialmente por los países neutrales que sufren las consecuencias de la guerra.

LA FAMOSA NOTA DE WILSON

Washington, Enero 1.

El gobierno americano, según informes que se han dado hoy al público, no envió una segunda nota a los neutrales, después de despachada la primera; pero los diplomáticos americanos acreditados en las capitales neutrales recibieron instrucciones para que, al trasmitir la nota pacifista insinuasen a los gobiernos neutrales que si creían conveniente emprender alguna actuación sobre la paz, los Estados Unidos creían que el momento era oportuno.

En términos categóricos se declaró que ningún otro gobierno sabía que los Estados Unidos se proponían dar ese paso; que no se pidió a ninguno que aprobase el acto antes de realizarlo; que el gobierno americano obró por su propia cuenta e iniciativa; y que no se intentó en modo alguno proceder de acuerdo con ninguna otra nación.

Hoy se dijo otra vez que la nota del Presidente también tenía por objeto consignar que la posición de los neutrales se estaba haciendo intolerable.

INGLATERRA Y RUSIA

Londres, Enero 2.

Sir George Buchanan, Embajador inglés en Rusia, presidiendo el banquete anual del Club Inglés, se expresó esta noche en los términos siguientes, según despacho de la Agencia Reuter, procedente de Petrogrado:

"Entre nosotros y Alemania se extiende un gran abismo, rojo con la sangre de pacíficos no combatientes. No podemos estrechar su mano mientras sus ejércitos no hayan sido derrotados y mientras el dominio del militarismo no haya sido sacado del cuerpo de la nación.

Durante los últimos dos años la Gran Bretaña en más de una ocasión ha sido acusada, no sólo de desear la parte del león en la distribución del botín sino de frustrar la realización de las tradicionales aspiraciones de Rusia. La reciente declaración del Primer Ministro Trepoff desvneció ese fantástico concepto.

"Nosotros queremos ver a Rusia ampliamente compensada por todos sus servicios y sacrificios; queremos contribuir a que se le dé el premio con que ha soñado; queremos verla fuerte y próspera y queremos consolidar para siempre la alianza que esta guerra ha cimentado, porque de ella depende la futura paz del mundo. Esta es la piedra angular de nuestra política".

Agregó Sir George que la Gran Bretaña durante la guerra había adelantado más de 600,000,000 de libras esterlinas a sus aliados para la compra de material de guerra, que de otro modo no hubiera podido conseguir.

LA NOTA DE LA ENTENTE EN BERLIN

Berlín, Enero 1.

La versión de la prensa sobre la contestación de la Entente a las proposiciones de paz de Alemania se recibió ayer aquí. Los funcionarios del Gobierno declaran que la contestación era justamente lo que se esperaba y que Alemania, aunque contrariada al ver desaparecer las esperanzas de terminar la sangrienta lucha, se prepara para continuar la guerra con renovado vigor y con el apoyo de todo su pueblo unido.

Créese que la declaración de la Entente será contestada en alguna forma, en la cual Alemania analizará la cuestión de responsabilidades por la continuación de la guerra.

Por ser día festivo y no publicarse los periódicos la nota no será dada al público hasta mañana.

CONFERENCIA WILSON-STONE

Washington, Enero 1.

El Presidente Wilson esta tarde visitó el Capitolio y pasó una hora discutiendo los asuntos de la nación con el senador Stone, Presidente de la Comisión de Relaciones Exteriores. Entiéndese que gran parte del tiempo fué dedicado a la situación surgida a consecuencia de la desfavorable contestación que dió la Entente a las proposiciones de paz de las potencias centrales.

Exceptuando la trasmisión de la nota de la Entente a Alemania, los Estados Unidos no adoptarán ninguna acción formal hacia el movimiento pacifista hasta que los gobiernos de la Entente no hayan contestado la nota del Presidente Wilson. En la Embajada alemana se cree que si en la contestación de la Entente a Mr. Wilson no se deja abierta la puerta para que Alemania pueda hacer un nuevo avance en pro de sus propósitos, la guerra continuará por lo menos otro año.

Los funcionarios del Gobierno están algo preocupados sobre los esfuerzos que se hacen para que la acción de los Estados Unidos aparezca dirigida contra la Entente y en favor de Alemania. Sin embargo, no es necesario hacer nuevas explicaciones creyendo que con el tiempo ambos litigantes se convencerán del verdadero propósito que anima a Mr. Wilson.

Cuando se reciba la contestación de la Entente, Mr. Wilson dirigirá una nueva nota a todos los beligerantes exponiendo su posición y aclarando algunas malas interpretaciones de su última nota.

LA VISPERA DE AÑO NUEVO EN LONDRES

Londres, Enero 1.

La tercera víspera de año nuevo de la guerra fué extremadamente tranquila en la capital británica. Las casas en los restaurants estaban casi todas ocupadas, principalmente por soldados. Todos los establecimientos cerraron a las once y pocos fueron los que permanecieron en las calles para ver expirar al 1916.

Hubo la tradicional concurrencia en los alrededores de la Catedral de San Pablo; pero los que cantaron "Auld Lang Syne" no fueron tantos como en otros años. Por primera vez desde que estalló la guerra la campana del Reloj de la Catedral, conocida por el "gran poblo", repicó la última hora del año. Algunas iglesias celebraron servicios religiosos, pero muy pocas personas asistieron.

El día ha sido observado como día de intercesión nacional en agradecimiento a los hombres y mujeres que están sirviendo a su patria. En todas las iglesias se celebraron servicios religiosos especiales y se hicieron colectas para la Cruz Roja y el fondo de auxilio belga.

El Rey Jorge, la Reina María y la Familia Real, que habían pasado la Navidad en Londres, esperaron el Año Nuevo en el palacio de Sandringham.

REPRESENTANTE DIPLOMATICO INLES EN SALONICA

Londres, diciembre 1.

Anúnciase oficialmente que el Conde de Granville, consejero de la embajada inglesa en París, ha sido nombrado representante del gobierno inglés cerca del gobierno provisional de Elutherior Venizelos, en Salónica, con el título de agente diplomático.

DE GENERAL A SOLDADO

Perpignan, Francia, enero 1.

El general Gerald Amanrich, Comandador de la Legión de Honor que había aretirado del servicio se ha incorporado al ejército como soldado raso en un regimiento de artillería.

El General Amanrich tiene 65 años.

MAR DE FONDO EN RUSIA

Berlín, enero 1.

En la reciente memorable sesión de la Duma, dice la Agencia Overseas, un miembro de ese cuerpo legislativo nombrado Tshenkeli pronunció un d

GANGAS GANGAS

Se acaba de recibir un gran cargamento de nuevos muestrarios. Todas las existeacias de dos grandes manufacturas.

Los precios hablan por sí mismo Zapatos para señoras y caballeros

316 Pares de botas para señora... ...Desde $2.50 hasta $3.95
176 Pares corte bajo, fantasía... ...Desde 2.00 hasta 2.70
118 Pares de botas, fantasía... ...Desde 3.00 hasta 4.25
75 Pares zapatos corte bajo para caballero... ...Desde 3.20

CAMISAS

504 Camisas "Madras," clase superior. Lisas y a rayas, en colores firmes... ...Desde $1.50 hasta $2.80

BLUSAS BORDADAS A MANO

118 Blusas de Georgette y Crepé de China, bordadas a mano. Colores, Azul marino, negro y Borgoña. En todos tamaños. Desde $3.50 hasta $8.50.

TODOS LOS ARTICULOS DE ESTA ASOMBROSA EXHIBICION DE MERCANCIAS SON ENTERAMENTE NUEVOS Y DE LA MEJOR CALIDAD, Y SOLO VENDEMOS A ESTOS PRECIOS EXTRAORDINARIOS POR SER SALDOS DE MUESTRARIOS DE LOS GRANDES MANUFACTUREROS.

ACUERDESE QUE ESTA TIENDA SOLO VENDE GANGAS.

Se solicitan pedidos por correo del interior de la isla, bajo garantía de que si no es a satisfacción de usted se le devuelve el dinero.

WALTER H. BARTHOLOMEW
COMISIONISTA Y CONTRATISTA.

CUBA, 58, entre Empedrado y O'Reilly
Teléfono A-8888.

"THE ROYAL BANK OF CANADA"

FUNDADO EN 1869

CAPITAL.. ... $ 11.560.000
FONDO DE RESERVA.. ... $ 13.236.000
ACTIVO TOTAL.. ... $234.000.000

TRESCIENTAS TREINTA Y CINCO SUCURSALES

NEW YORK, cor. William & Cedar Sts.—LONDRES, Bank Buildings, Princes St.

VEINTE Y TRES SUCURSALES EN CUBA.

Corresponsales en España e Islas Canarias y Baleares y en todas las otras plazas Bancables del mundo.

En el DEPARTAMENTO de AHORROS se admiten depósitos a partir desde CINCO PESOS en adelante.

Se expiden CARTAS DE CREDITO para viajeros en LIBRAS ESTERLINAS o PESETAS VALEDERAS ESTAS SIN DESCUENTO ALGUNO.

SUCURSALES EN LA HABANA—GALIANO 92.—MONTE 252—MURALLA, 52.—VEDADO, LINEA 67.

Oficina principal, OBRAPIA, 33.

Administradores: R. DE AROZARENA, F. J. BEATTY.

A LOS DETALLISTAS DE VIVERES

Desde esta fecha, el precio por galón de LUZ-BRILLANTE que entregamos por nuestros carros-tanques es de 28½ centavos.

THE WEST INDIA OIL RFG. Co,

San Pedro, 6. Habana.

31411 2-3 y 4e.

BANCO ESPAÑOL DE LA ISLA DE CUBA

FUNDADO EL AÑO 1856 CAPITAL: $ 8.000.000

DECANO DE LOS BANCOS DEL PAIS

DEPOSITARIO DE LOS FONDOS DEL BANCO TERRITORIAL

Oficina Central: AGUIAR, 81 y 83

Sucursales en la misma HABANA: Galiano 138—Monte 202.-Oficios 42. Belascoain 20.-Egido 2.-Paseo de Martí 124

SUCURSALES EN EL INTERIOR

Santiago de Cuba.	Manzanillo.	Bueyes.	Mayarí.
Cienfuegos.	Guantánamo.	Nuevitas.	Yaguajay.
Cárdenas.	Ciego de Avila.	Remedios.	Batabanó.
Matanzas.	Holguín.	Ranchuelo.	Placetas.
Santa Clara.	Cruces.	Encrucijada	San Antonio de los Baños.
Pinar del Río.	Sagua.	Marianao.	Victoria de las Tunas
Sancti Spiritus.	Camagüey.	Artemisa.	Morón y
Caibarién.	Camajuaní.	Colón.	Santo Domingo.
Sagua la Grande.	Unión de Reyes.	Palma Soriano.	

CUENTAS DE AHORRO CON INTERES

SE ADMITE DESDE UN PESO EN ADELANTE

GIROS Y CAMBIOS, COMPRA-VENTA DE VALORES, DESCUENTOS, PIGNORACIONES

SE ALQUILAN CAJAS DE SEGURIDAD

PRECIO, SEGUN TAMAÑO

Compañía Azucarera de "Santa Teresa"

CONVOCATORIA

El próximo día quince de Enero de 1917, a las 2 p. m. tendrá efecto la Junta General de Accionistas que señalan los Artículos quinto y sexto de los Estatutos vigentes. que se verificará en la Oficina de esta Compañía. En dicho acto se procederá a la elección de la nueva Directiva para 1917: se dará cuenta con la presentación del Balance General y Memoria del resultado del décimo sexto año social; y se tomarán los demás acuerdos pertinentes.

Y para su publicación en el DIARIO DE LA MARINA de la Habana, se expide la presente en el Central "Santa Teresa," cinco de Diciembre de mil novecientos dieciseis.

El Secretario,
ERNESTO LEDON.

C7602 30d-3

"EL IRIS"

COMPAÑIA DE SEGUROS MUTUOS CONTRA INCENDIO.
ESTABLECIDA EN LA HABANA DESDE EL AÑO 1855.
OFICINAS EN SU PROPIO EDIFICIO, EMPEDRADO 34.

Esta Compañía por una módica cuota, asegura fincas urbanas y establecimientos mercantiles, devolviendo a sus socios el sobrante anual que resulta, después de pagados los gastos y siniestros.

Valor responsable de las propiedades aseguradas.	$ 63.672,174.00
Siniestros pagados por la Compañía, hasta el 30 de Noviembre de 1916.	$ 1.763,239-87
Cantidad devuelta y que se está devolviendo a los socios, como sobrantes de los años 1909 a 1912.	$ 206,844-45
Sobrante del año 1914, que se devuelve en este de 1916. .	$ 20,816-35
Sobrante del 1915, que se devolverá en 1917.	$ 52,690-23
Importe del Fondo especial de Reserva, consistente en Propiedades, Hipotecas, Bonos de la República, Láminas del Ayuntamiento de la Habana, Acciones de la Havana Electric Railway & Light Power Co., Efectivo en Caja y en los Bancos.	$ 446,997-68

Habana, 30 de Noviembre de 1916.

El Consejero-Director,
JOSE ROIG.

COMPAÑIA NACIONAL DE FIANZA

Banco Nacional de Cuba.—Piso 3.°. Tel. A-1059

Presidente: JOSE LOPEZ RODRIGUEZ Vicepresidente y Letrado Consultor: DR. VIDAL MORALES

DIRECTORES: Julián Linares, Saturnino Parajón, Manuel Flores, W. A. Merchant, Tomás B. Mederos, Enrique Milagros, Bernardo Pérez.

Administrador: Manuel L. Calvet.—Secretario Contador: Eduardo Téllez.

FIANZAS de todas clases y por módicas primas para Subastas, Contratistas, asuntos Civiles y Criminales, Empleados Públicos, para las Aduanas, etc. Para más informes dirigirse al Administrador.

Rapidez en el despacho de las solicitudes.

F. B. HAMEL

METALES HUESOS
HIERROS GOMAS

HOSPITAL Y HAMEL.—HABANA.

LAS MAQUINAS DE ESCRIBIR "OLIVER"
y otras marcas de $35.00 ó más
VENTAS AL CONTADO Y A PLAZOS.
Wm. A. PARKER, Teléfono A-1794 O'REILLY No. 110

Agua de Colonia del Dr. JHONSON

PREPARADA con las ESENCIAS más finas

EXQUISITA PARA EL BAÑO Y EL PAÑUELO.

De venta: DROGUERIA JOHNSON, Obispo, 30, esquina a Aguiar.

curso en el que hizo las siguientes manifestaciones:

"La mayoría parlamentaria, formada de una manera arbitraria, truena contr la paz para ocultar el hecho de que toda la nación rusa y todos los trabajadores de Rusia nada desean con más ardor que la paz. Los titulados progresistas se esfuerzan en separar al gobierno del pueblo a fin de esclavizar a la nación, sometiéndola a una titulada potencia aliada hoy mismo más odiada que todos nuestros enemigos juntos.

Máximo Gorky, el novelista ruso, dijo en un discurso, en una reunión de escritores que el porvenir está hoy más obscuro que nunca para la nación rusa sue su perspectiva militar es sombría y que Rusia tiene por delante un invierno de hambre, privación y miseria.

Ya que no se puede—dijo—llevar la guerra a feliz término, mejor sería darle fin, para evitar una paz concedida por la gracia de Inglaterra.

LO QUE DICE LA AGENCIA OVERSEAS

Berlín, Enero 1.

En una nota contestando la reseña de la batalla del Somme por el Feld Mariscal Sir Douglas Haig, publicada recientemente, la agencia Overseas afirma que las manifestaciones del general inglés, acerca de las bajas inglesas y alemanas, no están de acuerdo con las listas de bajas inglesas y alemanas. Según la lista inglesa las bajas de la Entente ascienden a 800,000.

El efecto de la cesación de la ofensiva del Somme en el advenimiento de un tiempo adverso se demuestra en estos datos, que arrojan un promedio diario de 1,542 bajas por cada 24 horas del período que abarca el informe. En Noviembre el promedio diario fué de 2,488, y en Octubre de 3,452. Las pérdidas anunciadas en Diciembre elevan el total de las bajas inglesas desde que empezó la ofensiva del Somme a 520.017.

DECLARACIONES DEL PRIMER MINISTRO BULGARO

Sofía, Bulgaria, Enero 1.

El Premier Radoslavoff, hablando hoy en el Parlamento búlgaro contestando a los oradores de la oposición que han censurado la conducta del Gobierno en la guerra, dijo:

"Os aseguro que la parte esencial de la tarea impuesta a los búlgaros en la guerra, está hecha.

"A aquellos que se quejan de que buscamos demasiado, contesto que no somos fanáticos, que conocemos las aspiraciones del pueblo búlgaro y desde el Real Manifiesto publicado con motivo de la declaración de guerra, ya conocéis esas aspiraciones."

Contestando a los que censuran el que las tropas búlgaras hayan cruzado el Danubio, dijo que fué llevado a cabo por orden expresa del alto mando de Bulgaria en el terreno de que el ejército rumano debía ser perseguido y aniquilado por los búlgaros.

Contestando a los que censuran la parte que alemanes y austracos desempeñan en el ejército búlgaro, el Primer Ministro dijo:

"oTddos los oficiales alemanes y austríacos y alemanes en Bulgaria están bajo las órdenes del jefe de los ejércitos búlgaros. Hago esta declaración plenamente autorizado por el Gobierno."

Respecto a la oferta pacifista de Bulgaria en conexión con las potencias centrales, dijo Mr. Radoslavoff lo siguiente:

"La oferta no es señal de debilidad. Estamos dispuestos a hacer la paz solo porque deseamos ver terminada la guerra y estamos dispuestos a hacer concesiones en nombre de la Humanidad y para la garantía de todas las naciones."

NOTICIA DESMENTIDA

Berlín, Enero 1.

La noticia publicada en el "London Express" diciendo que en los motines ocurridos en Hamburgo los días 7, 8 y 9 de Diciembre fueron muertas y heridas más de mil personas, ha sido desmentida por la Agencia Overseas,, que dice:

"En Hamburgo se ignoraba completamente este incidente."

EL AÑO NUEVO EN FRANCIA

Paris, Enero 1.

Los parisienses han empezado el año nuevo estudiando los nuevos impuestos de guerra en vez de dedicarse a cambiar visitas y mandar tarjetas de felicitación. Ambas Cámaras del Parlamento en una sesión especial celebrada el domingo y que continuó hasta ya entrado el nuevo año trabajando con asiduidad en el sistema de impuestos con el pdopósito de ponerlos en vigor a primeros de 1917.

Según el nuevo sistema, los sellos de correo valdrán tres centavos en vez de dos; tabacos y cigarros serán subidos en sus impuestos de diez a veinte por ciento; una contribución gradual se establecerá en los tickets de los teatros; los telegramas serán más caros; así como ciertas bebidas y comestibles.

Las taxi cabs han subido sus precios en un diez por ciento. A los soldado en el frente se les repartió hoy una ración extraordinaria de jamón, vino, champán, tabacos y naranjas. A los oficiales se les dió doble ración para celebrar el año nuevo.44

Deportes

LES DARAY PRESENCIO LA PELEA ENTRE BILLY MISKE Y GEORGE BROWN

New York, Enero 1.

Les Daray, el campeón australiano de peso mediano, presenció hoy por primera vez un match de boxeo en América. Daray se sentó en un palco cerca de la plataforma y siguió las peripecias de la contienda con gran interés.

El match era de diez rounds, en ocho de los cuales Billy Miske de St. Paul castigó ferozmente a George (knokout) Brown.

New York, Enero 1.

Miske, a quien se le considera como un probable adversario de Daray, tenía la ventaja de la estatura, alcance y cinco libras de peso; pero Bronn soportó valientemente el castigo terrible que le dió su adversario, después de los dos primeros rounds.

En el sexto round Miske le alcanzó la quijada a Bronn con un uppercut con la derecha; pero el chicagoense se abrazó (clinched) y duró el round, pero tambaleando. En el round siguiente recibió tres golpes más en el mismo sitio y otros muy fuertes en el cuerpo, pero Miske no pudo utilizar su derecha para darle el knockout.

Daray dijo que era un disparate permitir que el público fume durante la pelea, pues los pugilistas, necesariamente tenían que debilitarse respirando una atmósfera tan viciada.

SAM LANGBORD DERROTO AL GI GANTESCO JIM JOHNSON

Kansas City, Enero 1.

Sam Langbord derrotó a Jim John son de New York, al terminar el match de doce rounds efectuado aquí hoy. Los primeros cuatro rounds la pelea fué muy igual; pero en los rounds restantes, Langford castigó severamente a su contrincante, derribándolo dos veces.

Ambos pugilistas son de color y de peso completo.

JACK DILLON GANO LA PELEA

Dayton, Ohio, Enero 1.

Jack Willon ganó hoy su match de quince rounds contra Bob Moha. La táctica agresiva de Dillon le ganó la pelea.

SMITH DERROTO A MAUTELL

Baltimore, Enero 1.

Jeff Smith, campeón pugilista de Europa de peso mediano, derrotó a Frank Mautell, de Dayton, Ohio, en una pelea de quince rounds verificada hoy.

FOOT BALL

Pasadena, Cal., Enero 1.

El equipo de la Universidad de Oregon derrotó hoy en esta ciudad al de la Universidad de Pennsylvania.

La anotación fué: 14 contra 0.

CHARLES WHITE DERROTO A HARRY DONAHUE

Rochester, Enero 1.

Charles White de Chicago derrotó a Harry Donahue, de Persia, por knockout, en el sexto rounds de los diez que habían concertado.

BASEBALL

DOS JUGADORES CUBANOE EN LA ASOCIACIAN AMERICANA

Minneapolis, Enero 1.

Dos jugadores de pelota cubanos han sido contratados por el Minneapolis, de la Asociación Americana.

Los jugadores son Ricardo Torres, catcher, y Fidelo Hungo, infielder, ambos son de la Habana.

De Méjico

VILLA, DERROTADO

Juárez, Enero, 1.—Las tropas de Carranza combatieron y derrotaron a una fuerza villista en Bustillos, cincuenta millas al Oeste de Chihuahua, según noticias traidas por un funcionario de Carranza que llegó aquí hoy y agregó que sesenta villistas que cayeron prisioneros fueron fusilados.

Movimiento de buques

New York, Enero 1.—Entre ól vapor Calamares, de Puerto Limón y Havana.

Boston, Enero 1.—Entr óel vapor Limón, de Puerto Limón y Habana.

Delaware Breakwater, Enero 1.—Pasó el vapor noruego Times para Filadelfia.

Baltimore, Enero 1.—Entró el vapor inglés Chiswick, de Felton.

Salió el vapor Claveresh, p ara Felton.

Jacksonville, Enero 1. — Salió la goleta P. J. McLaughlin, para puertos cubanos.

Port Eads, Enero 1.—Entró el vapor Excelsior, de la Habana.

Salió el vapor Martin Sáenz, para Cádiz y Barcelona vía Habana.

Newport News, Enero 1.—Salió el vapor Nicholas Cuneo, para Santiago y Sagua la Grande.

Galvchton, Enero 1.—Salió el vapor Bowden, para Matanzas, Santiago y Guantánamo.

Boca Grande, Enero 1.—Entró el vapor Angel B. Pérez, de la Habana.

Estados Unidos

BUSCANDO AL ASESINO DE MRS. ROBERTS

Filadelfia, Enero 1.—Aunque unos veinte detectives están tratando de aclarar el misterio que rodea el asesinato de Grace Roberts, la joven modelo de artistas, llevado a cabo en sus apartamentos en esta ciudad el sábado último, aun no han encontrado nada que pueda servir de rastro para llegar hasta el asesino. El cadáver de la infortunada joven fué encontrado por el conserje de la casa donde tenía ella sus apartamentos.

La infeliz mujer había sido brutalmente golpeada, el cráneo lo tenía hundido; el asesino acometió a su víctima, al parecer, con una plancha eléctrica.

No obstante el hecho de existir indicios de haber ocurrido una lucha desesperada en la habitación de la joven, los que habitan los otros apartamentos de la casa declaran que no habían visto ni oído nada de extraordinario en la noche que se supone ocurrió el crimen.

Según el capitán Yate, de la policía secreta, Mr.s Roberts tenía unos 23 años de edad y era viuda. Se dice que la víctima tenía varios amigos de buena posición económica que la visitaban en sus apartamentos. En las habitaciones se encontraron una docena o más de retratos de hombres; pero la policía se niega a decir si alguno de ellos ha sido identificado. En un armario se encontró una camisa de seda y un cuello, ambas prendas de vestir manchadas de sangre. Las autoridades opinan que el dueño de la camisa es el asesino.

NUEVO TRIUNFO DE GERALDINE FARRAN

Nueva York, 1.—Acogida con gran entusiasmo, Madame Geraldine Farrar apareció nuevamente ante el público del Metropolitan en la ópera "Madama Butterfly". Seguirá actuando durante el resto de la temporada.

Madame Farrar siempre se ha distinguido en esta ópera, y en la función de esta noche no desmintió su fama.

También cantaron Martinelli y Scotti.

LA FLOTA DEL ATLANTICO

Norfolk, Virginia, Enero 1. — La flota del Atlántico se prepara paraa reunirse en Hamptonroads y zarpar en dirección a Cuba para efectuar maniobras.

Diversas noticias cablegráficas

HORROROSO INCENDIO

Quebec, Enero 1.—En un asilo de dementes, situado en un barrio apartado de Saint Ferdinand de Halifax, se declaró el sábado, a una hora avanzada, un incendio que destruyó el viejo edificio y ocasionó la muerte de 45 asiladas y una Hermana de la Caridad.

Las heróicas y abnegadas Hermanas de la Caridad, sin ningún auxilio de fuera, trabajaron solas en la obra de salvamento, sin que un sólo hombre llegara a ayudarlas, sino hasta después de que perecieron las 46 infelices mujeres.

Las Hermanas lograron salvar a las 135 asiladas restantes y a 30 alumnas de una escuela situada en un ala del edificio.

La Hermana que pereció víctima de su heróico arrojo, se esforzaba por salvar a una de las asiladas, cuando se vió irremisiblemente envuelta por las llamas.

Según noticias que se han recibido en esta ciudad, las pérdidas no pasarán de $100.000.

Ignórase la causa del incendio.

APERTURA DE UN NUEVO CANAL

St. George, Bermuda, Enero 1.—El nuevo canal que conecta con la bahía de St. George, ha sido inaugurado hoy oficialmente por el Gobernador, los miembros de la Legislatura, los Jefes del ejército y la marina, y empleados civiles y miembros de la corporación de Hamilton. El primer barco que atravesó el canal después de su inauguración fué un vapor noruego que viene en busca de carbón.

EL BANCO DE ESPAÑA

Madrid, Enero 1.—El Banco de España ha aumentado su reserva en oro en 19.000.000 de pesetas durante la última semana, dice el "Diario Universal." Agrega el citado periódico que las reservas de esta institución bancaria ascienden ahora a 1.225.000.000 pesetas. El aumento de la reserva desde Diciembre 31, 1914, han sido 607.000.000 pesetas.

EL PREMIO A LA..

(VIENE DE LA PRIMERA.)

greso alcanzado, y recibirá la admiración que hasta el presente le otorgan propios y extraños.

Dijo el doctor López del Valle que el actual Secretario había recogido la obra de sus antecesores, aportando a la misma nuevos horizontes en los que se presentían grandes triunfos para el porvenir de la patria, contando para ello con la cooperación de todas las clases sociales.

Enalteció las virtudes de la mujer cubana, que acudía presurosa a estos concursos de maternidad, demostrando que sabía cuidar y proteger a sus hijos, a pesar de los obstáculos con que la pobreza le obligaba a luchar y defenderse muchas veces.

Como dato elocuente para demostrar que las madres deben de amamantar a sus hijos y seguir los consejos del cuerpo de enfermeras, en beneficio de la salud de aquéllos, citó a la distinguida dama María Albarrán de Presno, esposa de una de las glorias del cuerpo médico de Cuba, que viene a sentar el precedente, presentando al concurso a su hijo lactado a sus pechos bajo la observación de los preceptos que la Sanidad recomienda.

Dijo que esta distinguida señora, al presentar a su tierno vástago, no lo hacía con el propósito de obtener recompensa alguna, que sólo pretendía inculcar el ejemplo de su obra y favorecer con dos premios, uno de sesenta pesos y otro de cuarenta, a los dos niños que, a juicio del Jurado, a ellos fueran acreedores. Ejemplos como este—agregó —deben ser imitados por las familias acomodadas en los concursos sucesivos; Dios sabrá recompensar a esas almas que que con sus acciones y virtudes cumplen con los deberes de la religión en uno de sus más fundamentales preceptos.

EL DOCTOR RAMOS

Después del doctor López del Valle hizo uso de la palabra el doctor Domingo Ramos, secretario del Jurado, leyendo la memoria de los trabajos realizados durante el año por el Cuerpo de Enfermeras Visitadoras, cuya jefe es la señorita Guevara.

Dicha memoria reseña los progresos alcanzados, los nuevos premios particulares donados, los que ya conocen nuestros lectores.

Concluyó dicho trabajo con los siguientes párrafos:

"El premio de maternidad que representa un valiosísimo y eficaz complemento del Servicio de Higiene Infantil, ha sido en el orden histórico, su avanzada en la marcha de extensión sanitaria hacia toda la República.

Y en esta hora solemne, en que por vez primera nos agrupamos pro-maternidad alrededor de esa estatua de Carlos Finlay, que perpetúa entre nosotros a un grande hombre cuya tenacidad y genio dieron días de gloria a su patria e inmortalidad a su nombre; en que nos congregamos aquí para premiar a la mujer y al niño, en su más alta e importante función social; en que una generación hecha saluda con amor a una generación que surge con ansias de vida para recoger de aquella el legado de la patria que pronto pasará a sus manos; en esta hora de intensa emoción y de regocijo en que los ciudadanos de hoy, alientan, estimulan y premian a los ciudadanos del mañana; en esta hora de fiesta nacional en que un vibrante empeño de mejoramiento y de progreso preside e inspira nuestros sentimientos más caros, es preciso que todos dediquemos un recuerdo a los que han ido cayendo en el camino, y sobre todo a los que nos dejaron en él, algo de su propia vida en obras imperecederas y gloriosas ,a los que ausentes hoy por designio inapelable del Destino, viven y vivirán en el corazón nuestro a la sombra de un cariño inagotable y en el corazón de esas madres y de esos niños que unidos por el nexo de la gratitud y el amor, forman ahora, en esta hora solemne, un bello monumento que late y que siente, erigido en lo Invisible y en lo Eterno, a la memoria de aquellos dos grandes hombres, que hoy por desgracia no podemos ver entre nosotros como hace un año; pero que están seguramente en nosotros y con nosotros: Enrique Núñez y Enrique Barnet."

La concurrencia premió con grandes aplausos a los distinguidos doctores Menocal, López del Valle y Ramos.

LOS PREMIOS

Se procedió después a la distribución de los premios otorgados por el Jurado.Estos fueron entregados por el señor Presidente de la República y su esposa, prendiendo ésta las medallas en el pecho de los niños, prodigándoles caricias y atenciones.

PREMIO NACIONAL A LA MATERNIDAD "DOCTOR ENRIQUE NUÑEZ"

1o. Un diploma y un donativo de 250 pesos al niño Juan de Dios Gómez y Cartas, de Santa Isabel de las Lajas, blanco, de nueve meses y con 24 libras y 8 onzas de peso.

2o. Un diploma y un donativo de 100 pesos a la niña Elena Rodríguez, de Caimito de Guayabal, blanca, de nueve meses y 20 libras de peso.

3o. Un diploma y un donativo de 50 pesos al niño Héctor Alvarez, de Chaparra, de esis meses y medio y 21 y media libras.

Además correspondió al tercer premio una medalla de bronce.

PREMIOS DE HONOR A FAMILIAS PUDIENTES

1o. Medalla de oro y un diploma al niño Emilio Martínez Buzora, blanco, de seis meses de nacido, de 22¼ libras y vecino de Acosta 67.

2o. Un diploma y medalla de plata, al niño José Vidal Aparicio, blanco, de cinco meses, de 21 libras y vecino de San Miguel 175.

PREMIOS PARTICULARES

Premios "Rosario Menocal", primero y segundo, consistentes en una medalla de oro con la imagen de la Caridad, y sesenta pesos y una medalla de plata, con la propia imagen y cuarenta pesos, respectivamente, que se dieron a los niños Pedro Pablo Espuelas y José A. Maura.

El premio "Alicia Rivero", consistente en un diploma y donativo de 25 pesos, lo obtuvo el niño Silvio F. Taquechel.

Los premios "José A. Presno" y "Albarrán", fueron otorgados a los niños Miguel González Bermúdez y Humberto Vega García.

Estos premios consisten en diplomas y donativos de 60 y 40 pesos, respectivamente.

LOS NIÑOS QUE NO OBTUVIERON PREMIOS

El Secretario de Sanidad, doctor Raimundo Menocal, donó diez pesos a treinta madres de niños que no obtuvieron premios.

La casa de Claudio Conde regaló doce docenas de botellas de cerveza marca "Perro" para que se le regale al premio de maternidad seis docenas, al segundo cuatro, y al tercero dos.

Después de haberse efectuado la repartición de premios, el Presidente con su señora y todos los invitados pasaron al salón de sesiones de la Junta Nacional de Sanidad, a tomar ponche a la romana y sandwichs servidos por "La Habanera."

SE REPARTIERON JUGUETES

Los centenares de niños que desfilaron por la Secretaría de Sanidad fueron obsequiados con infinidad de juguetes, adquiridos unos por el Departamento y otros donados a ese fin por industriales y comerciantes.

LA SEÑORITA GUEVARA

La señorita Guevara, jefe del Cuerpo de Enfermeras, realizó una eficaz labor ,atendiendo a las innumerables criaturas que en brazos de sus madres asistieron a la fiesta. Su actividad y atenciones merecieron infinitos plácemes.

A las once de la mañana terminó la fiesta, desfilando la inmensa concurrencia que llenaba el amplio local de la Secretaría de Sanidad.

El premio a la Maternidad gana prosélitos cada año.

Tanto el señor Secretario de Sanidad como los demás jefes de aquella dependencia recibieron ayer incontables felicitaciones.

Víctimas del automovilismo

UN ANCIANO Y UN NIÑO ARROLLADOS

El doctor Reyes asistió anoche en su domicilio al anciano Antonio Larrea, de 65 años y vecino de 13 esquina a K, en el Vedado, de desgarraduras en la mano y muslo derechos y fractura de la tibia del mismo lado.

El paciente, debido al grave estado en que se encuentra, no pudo prestar declaración.

Larrea recibió las lesiones que presenta, al ser arrollado por el automóvil 2269, en los momentos en que bajaba de un tranvía en la calle Línea entre K y L, en el Vedado.

El chauffeur que conducía la máquina huyó, sin que fuera detenido.

En la calle de Estévez, frente al número 14, fué arrollado por el automóvil 2607, que guiaba José Rey Franco, vecino de Prado 50, el menor Melanio Cárdenas, de 8 años y vecino de Luz 68, recibiendo lesiones graves.

El doctor Muñiz, del Centro de Socorros del Cerro, lo asistió de una herida en la cabeza, desgarraduras en el labio inferior y fenómenos de conmoción cerebral.

El chauffeur quedó en libertad por aparecer el hecho puramente casual, según las declaraciones prestadas ante la policía.

Aerogramas recibidos

Enero 1, 1917.

A bordo del "Alfonso XIII", en el mar, vía Miami.—DIARIO DE LA MARINA.—Feliz año desean a Cuba y al DIARIO, familiares y amigos, José María González, Dionisio Fernández, Víctor Cuesta, Manuel Fernández, Enrique García, José Sánchez y Armando Gómez.

Diciembre 31.

"Infanta Isabel", en la mar, vía Miami.—DIARIO MARINA.—Habana.

Feliz año nuevo. Con buen tiempo llegaremos a esa el miércoles. D. Cesáreo, Vía, Martínez, Concha Navaro, Teudis, Sainz, Rufino Ortiz, Benjamín García, Fructuoso Prendes, Antonio Amor, Ramón Menéndez, Manuel Rodríguez Arruza, Aniceto Uriarte, Victorio Cueto, Eladio Blanco Ovies, Javier Iturria, José María Tranauco, Joaquín Huarte y familia, Juan Suárez y familia, Ignacio Alonso y familia, Isidoro Pérez y familia, familia de Falla, Mauricio Suárez, José Muñiz, Ramón Chao Molina, Ruiloba, Jardón, Coro, Pernus, Maseda, Bendamio, Valina, Garcilaso, Laureano Fernández, Ricardo Garina, Maximino González, Antonio Alvarez, Valentín Alvarez, Cristina Fernández, Ceferino Alonso, Pedro García, H. L. Vantress, Rosendo Carbonell, Ricardo Sánchez, María Termo y Angel Carreño.

De Guanabacoa

En la jefatura de policía se presentó Juan Martínez, dependiente del café Las Villas, manifestando que dos individuos nombrados Tomás Acosta y Evelio Betancourt, entraron en el referido café consumiendo varias bebidas, negándose después a pagar el importe de las mismas.

En el acto acudió el vigilante José Priel conduciéndolos a la estación a lo que se negó Betancorut.

Para auxiliar al vigilante Priel, acudió su compañero Francisco Cousa.

Betancourt, siguió resistiéndose y el vigilante Priel, al hacer uso del club, para hacer obedecer a Betancourt, lo hzo con tan mala suerte que le dió un golpe al vigilante Cousa que le abolló la gorra produciéndole una herida menos grave en la cabeza.

CORTES.

Suscríbase al DIARIO DE LA MARINA y anúnciese en el DIARIO DE LA MARINA

Congregación de la Anunciata del Colegio de Belén

Niños que efectuaron la Primera Comunión en Belén, el domingo anterior.

Pasa de 17 años que la Congregación Mariana de la Anunciata del Colegio de Belén viene dedicándose a la instrucción catequística de los niños pobres. Empiezan las clases en Septiembre, concluyéndose en Junio.

Estos niños, después de la enseñanza doctrinal, oyen misa, cumpliendo con el Precepto de oirla entera los días festivos. A los efectos de la confesión y comunión el curso se divide en dos cursillos: uno que concluye en Diciembre y otro en Junio.

Antes de las vacantes de ambos se celebra Comunión, en la cual reciben al Señor por vez primera cuantos el Director considera suficientemente instruidos para hacerlo con fruto.

A esta general preparación se agrega otra especial, en tres días consecutivos, anteriores a la fiesta.

La Comunión general del primer cursillo del curso general de 1916 a 1917 se realizó el domingo 31 del anterior mes, a las ocho de la mañana, en el salón de actos del Colegio de Belén, levantándose un bonito altar por los Hermanos Oribe y Olazabal, S. J.

Ofició el Rector del Colegio, R. P. Antonino Oraá, distribuyendo la Sagrada Comunión a 512 niños, siendo de primera Comunión los siguientes: Alfonso Benítez, Ambrosio Ugarte, Andrés Larrascochea, Antonio Valdés, Antonio Valle, Avelino Peñica, Antonio Piñeiro, Bartolo Rapé, Calixto Fernández, Carlos M. Armenteros, Diego Monzón, Domingo Santana, Enique Ochandorena, Enrique Valdés, Ernesto Armas, Fernando Cruz, Francisco Vicledo, Gerardo Llama, Gerardo Monte, Guillermo Eloy, Jesús Pedro Pintillos, Joaquín Planas, José Elercegui, José Fernández, José F. Quirós, José García, Carlos Berchal, José L. Rodríguez, José Luis Larracochea, José María Ruiz, José Santana, Juan F. Chenard, Juan Mau Collado, Juan Ugarte, Luis Fernández, Luis Ruiz, Luis Suárez, Manuel Alvarez, Manuel Delgado, Manuel López, Manuel Ochandorena, Miguel Larri, Carlos Berdial, Néstor Horta, Nicasio Martínez, Nicolás Santana, Pascual Ramos, Pedro Marqueti, Pedro Valdés, Rafael Sarri, Ramiro Ramos, Raúl Alvarez, Ricardo Quintero, Sergio Moliner, Simón González, Teodoro Llano, Teodoro P. Pinilla, Ubaldo Ochca y Urbano Moliner.

Asimismo comulgaron los catequistas, los congregantes obreros, el Presidente y otros congregantes.

El Director de la Congregación de la Anunciata y sus obras, R. P. Jorge Camarero, dirigió los fervorines, de preparación y acción de gracias.

El coro del Catecismo cantó con sublime sencillez y perfección diferentes motetes en honor al Santísimo Sacramento, y después de la misa villancicos al Niño Jesús.

Concluido acto tan conmovedor, se obsequió a los niños con sandwich; se rifó un cochinillo regalo del Presidente de la Congregación, doctor Ramón y Echevarría, designando la suerte al niño Antonio del Valle.

Acto seguido un guanajo, regalo de la señorita Manuela Iriarte, correspondió a Urbano González. Hubo regalos especiales para los de primera comunión y los del coro.

Nuestra felicitación a la Sección Catequística y al Director de la Congregación, R. P. Jorge Camarero, por obra tan grata a Dios y provechosa a la sociedad.

Cuantos la protegen realizan una labor religiosa y patriótica.

UN CATOLICO

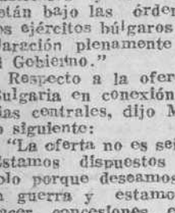

Para Los Pies Adoloridos.

PARA los pies lastimados, adoloridos y cansados, y para reducir la inflamación que ocasiona comezón, ardor e hinchazón en los pies, se debe aplicar el linimento Minard según se dice en las direcciones. Cualquier químico, tienda general o botica puede suplirle a Ud. una botella de este linimento maravilloso, de consistencia de la crema y delicioso. Calma y refresca, no mancha y es absolutamente eficiente por razón de sus propiedades curativas y antisépticas. Produce alivio inmediato y libra los pies del dolor que los aqueja.

Sin importar las veces que haya Ud. tratado de conseguir alivio sin lograrlo, procure Ud. conseguir el linimento Minard, porque no existe ningún otro remedio que pueda substituirlo.

Minard's Liniment Mfg. Co.
Framingham, Mass., E. U. A.

LINIMENTO DETIENE EL DOLOR MINARD

LOS MEJORES MUEBLES
Belascoaín, 28. Tel. A-6590
GARCIA Y ALONSO

ADMITE CARGA Y PASAJEROS PARA DICHO PUERTO.

Despacho de billetes: De 8 a 10 y media de la mañana y de 12 a 4 de la tarde.

Los billetes de pasaje solo serán expedidos hasta las DIEZ del día de la salida.

Las pólizas de carga se firmarán por el Consignatario antes de correrlas, sin cuyo requisito serán nulas.

Se reciben los documentos de embarque hasta el día 1o. y la carta a bordo de las lanchas hasta el día 2.

Los pasajeros deberán escribir sobre todos los bultos de su equipaje, su nombre y puerto de destino, con todas sus letras y con la mayor claridad.

La Compañía no admitirá bulto alguno de equipaje que no lleve claramente estampado el nombre y apellido de su dueño, así como el del puerto de destino.

De más pormenorese impondrá su consignatario.

M. OTADUY,
San Ignacio, 72, altos.

El Vapor
MONTEVIDEO
Capitán AGACINO

Saldrá para
Puerto Limón,
Cristóbal,
Sabanilla,
Curacao.
Puerto Cabello,
La Guaira,
Ponce,
San Juan de Puerto Rico,
Las Palmas de Gran Canaria
Cádiz y
Barcelona.

Sobre el 2 de Enero, llevando la correspondencia pública.

Despacho de billets: De 8 a 10 y media de la mañana y de 12 a 4 de la tarde.

Todo pasajero deberá estar a bordo DOS HORAS antes de la marcada en el billete.

Sólo admite pasajeros para Puerto Limón, Cristóbal, Sabanilla, Curacao, Puerto Cabello y La Guaira, y carga general, incluso tabaco, para todos los puertos de su itinerario y del Pacífico, y para Maracaibo con trasbordo en Curacao.

Todo pasajero que desembarque en Cristóbal, deberá proveerse de un certificado expedido por el señor Médico Americano, antes de tomar el billete de pasaje.

Los billetes de pasaje solo serán expedidos hasta las DIEZ del día de salida.

Las pólizas de carga se firmarán por el Consignatario antes de correrlas, sin cuyo requisito serán nulas.

Se reciben los documentos de embarque hasta el día 1o., y la carga a bordo de las lanchas hasta el día 2.

Los pasajeros deberán escribir sobre todos los bultos de su equipaje, su nombre y puerto de destino, con todas sus letras y con la mayor claridad.

La Compañía no admitirá bulto alguno de equipaje que no lleve claramente estampado el nombre y apellido de su dueño, así como el del puerto de destino.

De más pormenores su Consignatario,

M. OTADUY.
San Ignacio, 72, altos.

El Vapor
ALFONSO XIII
Capitán COMELLAS

Saldrá para
CORUÑA,
GIJON Y
SANTANDER.

el pO de Enero a las cuatro de la tarde, llevando la correspondencia pública, QUE SOLO SE ADMITE EN LA ADMINISTRACION DE CORREOS.

Admite pasajeros y carga general, incluso tabaco para dichos puertos.

Despacho de billetes: De 8 a 10 y media de la mañana y de 12 a 4 de la tarde hasta el día 19.

Todo pasajero deberá estar a bordo DOS HORAS antes de la marcada en el billete.

La carga se recibe a bordo de las Lanchas hasta el día 18.

Los documentos de embarque se admiten hasta el día 17.

PRECIOS DE PASAJES
Oro Americano.

Primera CLASE. $190.50
Segunda CLASE. . . . . "162.50
Tercera PREFERENTE . . "118.50
TERCERA. . . . . " 49.50

PRECIOS CONVENCIONALES PARA CAMAROTES DE LUJO.

Los pasajeros deberán escribir sobre todos los bultos de su equipaje, su nombre y puerto de destino, con todas sus letras y con la mayor claridad.

El Consignatario,
M. OTADUY.
San Ignacio, 72 (altos.)

LINEA de WARD
La Ruta Preferida
SERVICIO HABANA-NUEVA YORK
Salidas dos veces por semana.
TARIFA DE PASAJES
Primera desde $40.00.
Intermedia $30.00
Segunda $20.00.

SE EXPIDEN BOLETOS A TODAS PARTES DE LOS ESTADOS UNIDOS Y EL CANADA, A PRECIOS VENTAJOSOS

SERVICIO HABANA-MEXICO
Salidas bisemanales para Progreso, Veracruz y Tampico.

W. H. SMITH
Agente General para Cuba
Oficina Central:
Oficios 24.
Despacho de Pasajes:
Prado 118.
Teléfono A-6154.

Compre el DIARIO DE LA MARINA

AVISOS Religiosos

A LOS DEVOTOS DE S. ANTONIO

El día 2 es el martes primero del año 1917 y en él tendrá lugar la solemnidad que en favor de las Huerfanitas de San Vicente se celebran los primeros martes de mes en Belén.

A las ocho será la misa solemne, con sermón del R. P. Arbelea.

31418 2 e.

IGLESIA DE SAN FRANCISCO
EN HONOR DE SAN ANTONIO

El día 2, martes primero, se celebrará la función mensual en honor de San Antonio, con comunión general, a las 7 y media, y a las 9 misa con orquesta y plática.

31350 2 e.

Vapores de travesía

Vapores Correos
DE LA
Compañía Trasatlántica Española
ANTES DE
Antonio López y Cía.
(Provistos de la Telegrafía sin hilos)

El Vapor
ALFONSO XII

Saldrá de este puerto SOBRE el día 2 de Enero para
New-York,
Vigo,
Coruña,
Gijón y
Santander,
admitiendo para dichos puertos, SOLAMENTE pasajeros de Primera, Segunda y Tercera Preferente.

El vapor
ALFONSO XIII
Capitán COMELLAS
Saldrá para
VERACRUZ

Sobre el día 2 de Enero, llevando la correspondencia pública.

El arbol de Navidad de los Caballeros de Colón

Obsequios a 300 niños pobres. Música, canto y poesías. Discurso del Ilustrísimo Señor Obispo de Cina.

EL I. Y R. SR. OBISPO DE CINA, CABALLEROS DE COLON Y OTROS ASISTENTES AL ARBOL DE NAVIDAD

El 24 del pasado demostraron los Caballeros de Colón, su amor al Cristo, recibiéndole en sus pechos. Ayer lo demostraron al prójimo obsequiando a 300 niños pobres, con juguetes, cajas de galleticas, guayaba y bombones, en el colegio de Jesús María, que en Revillagigedo 98, dirige Sor María Campos. Más como Jesucristo dice: Cuanto hicieréis a uno de estos pequeñuelos, a mí me lo hacéis, resulta la unión de estos dos amores que se funden en uno sólo, en amar y poseer al Señor por toda la eternidad.

El patio del colegio se hallaba artísticamente decorado, levantándose en la parte central un gran árbol de Navidad.

Fueron verificando la distribución equitativamente, con inmenso cariño Mirs de Hornsby y su bellísima hija; Mrs. de Fitzgerald; señora Teresa Lasca de Carballo, con sus hermosas hijas, María Teresa y Mercedes; señora Manuela Bérriz de Valdés; Silvia Campanioni de Fernández; señoritas René y Leticia Campanioni; Emilia Enseñat; América Nogueira, la gentil María Luisa Hernández; Mercedes Villalonga; Dora Guzmán y la señora María L. Riera.

En breve espacio de tiempo quedaron libres mesas y anaqueles de los objetos que pasaron a poder de los niños.

Las alumnas del colegio, efectuaron trabajos gimnásticos, de banderas; poesía a San Vicente de Paul; Diálogo, el reparto de juguetes; Monólogo Abandonada; Angeles y Pastores, en Belén; Elección de carrera para el Niño Jesús.

Todo muy artísticamente ejecutado, y unánimemente aplaudido.

Jesús en el Portal de Belén, fué un cuadro hermosísimo, siendo ovacionadas las virtuosas profesoras, las Hijas de la Caridad.

El I. señor Obispo de Cina, que preside el acto con los caballeros Juan J. Mustiozabal, Arturo Fernández, Hornsby, Fitzgeld, Jorrín; Batlle y los Padres Paules Juan Alvarez, Canellas e Irisarri, pronunció un bellísimo discurso hablando del Nacimiento del Señor, de la alegría que la fiesta de Navidad produce en los pueblos cristianos; de las ceremonias tiernísimas del Nacimiento, felicitando a las Madres y alumnas por lo bien que lo representaron; felicita a los Caballeros de Colón por su gran obra de caridad, exhortándolos a seguir en tan santa obra.

Se le aplaudió y vitoreó; así como a los Caballeros de Colón.

Nuestra felicitación a los Caballeros del Consejo San Agustín número 1390, por el Arbol de Navidad, por ellos costeados en honor a los niños pobres y al comité organizador de distinguidas damas, que presidió la digna esposa de nuestro querido Director.

Bien empezáis a cumplir vuestros lemas de caridad y fraternidad.

Un Católico.

LOS DE LA CAJA...

(VIENE DE LA PRIMERA)

Biscuit Glacé Praline; Gateau Moderne.

Trommage Seville.

Café, cigares, Liqueurs.

Vins:

Jerez Amontillado; Santernes; Chateau Lafitte; Chambertín; Champán Viuda Cliquot.

Todo admirable, todo alegre, todo digno del cautivador festejadi y de los asturianos que allí fraternizaban.

Hubo brindis y muy elocuentes; el primero lo dijo muy gentilmente, el Secretario de la Caja, Eduardo González Bobes, que ofreció a Bernardo Pérez el homenaje de cariño que sus compañeros le ofrecían; el segundo, del doctor Agustín Varona, Director ilustre del Sanatorio "Covadonga"; doctor elocuente que disculpó la ausencia del Consejero Pola; que felicitó vibrantemente al festejado por su labor sin ejemplo y que felicitó y saludó a nuestro respetable Director con una ternura y un entusiasmo que arrancó aplausos delirantes. Brindó en tercer lugar el Presidente del Centro Asturiano, señor Maximino Fernández y González. Su voz elocuente y su gesto donoso, manifestó que se honraba en traer a este festejo, organizado en honor de la popularidad arrolladora ya de Bernardo Pérez, la representación de los cuarenta mil socios del Centro para tributarle el aplauso sonoro que su labor merecía. Y terminó su discurso enviando un respetuoso saludo para el Alcalde de la Habana y otro muy tierno, muy elocuente, muy sincero, para nuestro querido Director, al que calificó de periodista insigne, de asturiano ilustre, de hombre venerable que goza en Cuba de todos los prestigios arrancados por su talento indiscutible.

Grandes aplausos.

Víctor Echevarría dijo. Yo pido que las flores que perfumaron esta fiesta de gratitud a Bernardo Pérez, se deshojen a los pies de la bella y virtuosa dama que es reina de su hogar y madre amantísima de sus hijos. Y dicho y hecho.

Reina y Campanario. Los señores don José Solís, don Genaro Acevedo, don Nicolás Gayo Parrondo, don Eduardo González Bobes y un tal don Fernando, suben a un palacio. Las puertas se abrieron. Una dama bella y virtuosa nos sonríe; era la caricia del corazón de Bernardo Pérez, el que inspira todas sus alegrías, todas sus bondades, todas sus hidalguías, todo su amor a las proles. Y la dama al recibir las flores, al abrazarlas, al besarlas conmovida, dijo:—Me lo robáis muchas horas, muchas horas; pero estas flores me dicen que mi esposo durante esas horas cumple con deberes que mañana serán orgullo de nuestros hijos.

Luego champán, tertulia encantadora, calor de hogar donde la felicidad canta su ritmo todos los días.

D. F.

LA RECEPCION...

(VIENE DE LA PRIMERA)

hández; Brasil, doctor Gonzalo Aróstegui; Estados Unidos, Hamel L. Rodges; Gran Bretaña, Denys Cowan; Panamá, René Dusaq; Argentina, Lucas A. Córdova; Bolivia, Juan Palacios; Chile, Arturo Díaz Garcés; Costa Rica, doctor Emilio Matheu; Guatemala, Emilio Mazón; Nicaragua, Nicolás Rivero; Paraguay, Enrique R. Margarit; Perú, Warren E Harlau, y Venezuela Simón Mussó.

A las dos y cuarenta y cinco minutos entró en Palacio el Alcalde Municipal de la Habana, doctor Varona Suárez, en unión del Presidente del Ayuntamiento, señor Hornedo, y diez y seis concejales.

El ilustrísimo Obispo Diocesano, señor González Estrada, y el Rector de Belén, Padre Oraá, y el Padre Gutiérrez Lanza entraron a las tres en punto, haciéndolo acto seguido los canónigos de la Catedral y demás representaciones del Clero y las Comunidades religiosas.

El Claustro Universitario con el Rector, doctor Gabriel Casuso, y catedráticos del Instituto de Segunda Enseñanza de la Habana, en unión de la Junta de Educación, entraron a las tres y diez minutos.

A las tres y veinte correspondió a los jefes y oficiales del Ejército y de la Marina Nacional y a las tres y media los jefes y oficiales de la Policía Nacional, Secreta y Judicial.

A las tres y cuarenta y cinco Academias de Ciencias, de Artes y Letras y de la Historia, así como la Sociedad de Amigos del País, Junta Superior de Sanidad y Beneficencia, Colegio de Abogados y Colegio Notarial.

El Consejo Nacional de Veteranos de la Independencia, Emigrados Revolucionarios Cubanos y Junta Patriótica Nacional, a las cuatro en punto.

Cuerpo de Bomberos, Cruz Roja y Veteranos de la guerra hispano-americana, a las cuatro y diez minutos.

A las cuatro y veinte los jefes de Sección y de Negociados de las distintas dependencias, sobresaliendo los de la Secretaría de Gobernación, de cuyo departamento concurrieron los señores Hernández, Vega, Reyes, Marín, Figueredo, Valencia y O'Farril.

En representación de la prensa los directores de "La Discusión", señor Manuel María Coronado, y del DIARIO DE LA MARINA, Excmo. Sr. D. Nicolás Rivero. Y una comisión de la Asociación de Repórters, formada por los señores José A. Fernández, Raúl Marsans, Teófilo Pérez, Federico Rosainz y José Notario.

Por la Cámara de Comercio concurrieron el Presidente de la Sección de Industria señor Planiol, quien representaba al Presidente propietario señor Zaldo, y los vocales señores Morales de los Ríos, Cárdenas y Pérez, y el secretario señor Durán.

La Cámara de Comercio Española estuvo representada por los señores Cagigas, Pou, Soro y Ramón López

Concurrieron por el Casino Español el Presidente, señor Maciá, y los vocales señores doctor Jover, Cuervo, Vidal y Juncadella.

Al Centro Asturianolo representaron su Presidente, señor Maximino Fernández, y los señores Peón y Víctor López.

El Centro Castellano estuvo representado por los señores Tomé, Presidente, y los vocales señores Marqués de Esteban, Merino y Vidaña.

Los señores Mimó y Muntal representaron al Centro Catalán y al Alemán el señor Upmann y dos más.

El Presidente, señor Pons, el señor Cartaya y el Secretario señor Martí representaron a la Asociación de Dependientes de la Habana, habiendo concurrido por el Centro Gallego los señores Soto Fernández y Gradaille.

Don Antonio Suárez, Presidente de la Asociación Canaria, y el Secretario de la misma, señor Eduardo Iglesias, concurrieron al acto en representación de la sociedad citada.

Por la Escuela de Artes y Oficios asistieron el doctor Hoyos y otros, no habiendo concurrido su Director, señor Aguado, por encontrarse enfermo.

La Cámara de los hijos de la República de China también envió su representación, así como la Asociación de Maestros Públicos.

A las cinco en punto y formando dos hileras entró el público en general.

Además de las representaciones ya citadas concurrieron los doctores González Lanuza, Dolz y Eusebio Hernández, y los señores Mendizábal, Primelles, hermanos Mendizábal, Andrés Hernández y el general Castillo Duany.

LOS DISCURSOS

Con motivo de la recepción de que damos cuenta, el Decano del Cuerpo Diplomático en Cuba, señor Fosalba, Ministro del Uruguay, leyó el siguiente discurso:

"Excelentísimo señor:

Tengo el honor de llevar la palabra, en nombre de mis colegas del Cuerpo Diplomático acreditado cerca del prestigioso Gobierno de Vuestra Excelencia y en el mío propio, para expresaros nuestra más efusiva salutación al empezar el nuevo año.

Al llenar este deber, tan grato para mí, complázcome en ofrecer a Vuestra Excelencia, invocando la honrosa representación que ostento, nuestras más vehementes protestas de agradecimiento por las atenciones de que hemos sido objeto de parte de Vuestra Excelencia, y por las facilidades que nos han dispensado vuestros ilustres colaboradores de gobierno para el mejor desempeño de nuestros cometidos oficiales, ya que al servicio de la cada vez más íntima armonía de Cuba con las naciones que nos cabe la fortuna de representar, habéis puesto a contribución, uno y otros, el esfuerzo de vuestra sana política de aproximación intensiva para un mutuo conocimiento más exacto, una reciprocidad de intereses más estrecha, una comprensión más clara de los problemas internacionales y una voluntad más firme para resolverlos.

Vuestro pueblo acaba de asombrar al mundo por la cuantía y la calidad de su producción, y como sabe muy bien que el ejemplo ofrecido constituye un alto timbre de honor para Cuba, ostenta orgulloso su riqueza; la única riqueza digna, porque surge de la ambición que eleva y del esfuerzo que ennblece.

Reconocemos y reverenciamos la intensa potencialidad y la capacidad de vuestro pueblo para disfrutar de las cualidades exquisitas que le han habilitado para crear la patria primero y para engrandecerla, educarla y cimentarla sobre bases firmes después, magnificándola por la constante obtención de riquezas morales y materiales, bajo la hábil y propicia égida de vuestro Gobierno.

Os ha cabido la satisfacción, Excelentísimo Señor, de presidir una de las más hermosas jornadas de democracia, que no ha podido pasar desapercibida para los jefes de las misiones acreditadas en esta República.

Cuba ha consagrado el día primero de Noviembre en la propia acción del pueblo, la realidad definitiva e incontestable de sus derechos: un comicio ejemplarísimo, en que nadie pudo considerarse sin libertad para emitir a plena conciencia su voto, dentro de un régimen legal y en un ambiente de tranquilidad, de entusiasmo y de tolerancia recíproca.

El Cuerpo Diplomático os felicita cordialmente por esa victoria del civismo—que es el triunfo de todos los cubanos,—porque el sufragio, dentro de la legalidad y el orden, es una función esencialmente nacional, es el derecho en acción, es la democracia en fecundo movimiento, es la realidad más palpable y necesaria del gobierno propio dentro de una soberanía regida por sí misma.

También acabamos de presenciar, asociándonos a vuestro regocijo, otro acontecimiento transcendental: me refiero al primer Congreso Jurídico Cubano, apenas clausurado anteayer, que en el vasto programa de sus trabajos, obedeciendo a las tendencias modernas, ha establecido y se prepara a codificar las que no tardarán en ser reglas nacionales más conformes con los principios del derecho sobre las personas, las cosas y las funciones civiles.

Ha de cimentar sobre bases avanzadas, seguras y precisas la protección del individuo y de su prole y el goce más amplio de sus bienes, realizándolo en provecho de todos, nacionales y extranjeros, con un espíritu liberal y generoso de que a justo título pueden enorgullecerse sus iniciadores y que valdrá a Cuba, en días cercanos, la transfusión de nueva y rica sangre, el esfuerzo de nuevos brazos y el copioso derramamiento de nuevos capitales en su suelo.

El Cuerpo Diplomático os augura, Excelentísimo Señor, toda clase de felicidades y satisfacciones personales, y hace votos porque el nuevo año se presente y transcurra igualmente pródigo para la riqueza de Cuba y porque vuestro pueblo pueda continuar gozando—satisfecho, dichoso y en la plenitud de su derecho—de la libertad y de la paz que ha sabido alcanzar con su patriótico esfuerzo y que constituye la base más firme del bienestar general."

El discurso del diplomático antes citado lo contestó el Jefe del Estado cubano en la forma siguiente:

"Señor Decano del Cuerpo Diplomático:

Acepto sinceramente agradecido el atento saludo que me dirige Vuestra Excelencia en su nombre y en el del honorable del Cuerpo Diplomático, al comenzar el nuevo año.

Especial satisfacción me han causado las manifestaciones de Vuestra Excelencia invocando la honrosa representación que ostentáis en este acto, al reconocer y estimar las atenciones de que habéis sido objeto y las facilidades que habéis tenido por parte de mi Gobierno y por la mía propia, para el mejor desempeño de vuestros altos cargos, en los que me es grato declarar os habéis conducido con el tacto y la exquisita discreción de expertos diplomáticos.

Estimo altamente, señor Decano, la felicitación que me hacéis por las elecciones recientemente realizadas, en las que nuestro pueblo dió pruebas de su cultura y civismo, complaciéndome mucho la bondadosa atención que dedicáis al desarrollo de nuestra riqueza y nuestra labor intelectual, que en vuestra competente y autorizada opinión capacitan a nuestro pueblo para engrandecer la patria que crearon con tan cruentos sacrificios.

Yo acepto profundamente agradecido, excelentísimos señores, vuestras felicitaciones por mi bienestar personal y vuestros votos por la prosperidad de la República, haciéndolos a mi vez muy sentidos por la dicha personal de Vuestras Excelencias y el engrandecimiento moral y material de las naciones que tan dignamente representáis."

Durante la recepción la Banda del regimiento "Maceo", de artillería, situada en el patio de Palacio, ejecutó el siguiente programa:

Durante la recepción, la banda del regimiento Maceo, de Artillería, situada en el patio del Palacio, ejecutó el siguiente programa:

1.—Marcha militar Presidente Menocal.—J. Molina Torres.

2.—Overtura Semiramide.—Rossini.

3.—Fantasía de la ópera Fedora.—U. Giordano.

4.—Intermezzo The wedding of the rose.—Jessel.

5.—Fantasía de la ópera Bohemia.—Puccini.

6.—Pot pourrit de aires cubanos, Marianitha.—J. Molina Torres.

7.—Danzón, Ay, que me vengo cayendo.—Romeu.

8.—One Step, Holiday.—L. Casas.

9.—Peer gynt suite.—E. Grieg.

10.—Acto tercero de la ópera Tosca.—Puccini.

11.—Potpourrit de aires cubanos.—F. Rojas.

12.—Vals, Violetta.—E. Waldteufel.

13.—Fox trot Chim Chim.—Caryll.

14.—Fantasía de la ópera Fausto.—Gounod.

15.—Polka de concierto para flautín.—F. Rojas.

16.—Danzón, Heraldo, Marina y Lucha.—Romeu.

17.—One step, The same old Sweethears.—Monaco.

Las Fiestas Centenarias de la Iglesia Parroquial del Pilar

R. P. CELESTINO RIVERO, PARROCO DEL PILAR, ACOMPAÑADO DE LAS DISTINGUIDAS SEÑORITAS QUE INTERPRETARON LA PARTE MUSICAL EN LAS FIESTAS CENTENARIAS Y DEL DIRECTOR DEL CORO, R. P. JUAN B. JUAS

Un ladrón sorprendido infraganti

CUANDO REGISTRABA LOS MUEBLES DE UNA OFICINA, FUE DETENIDO POR LA POLICIA

En la tarde de ayer, al transitar por la calle de Acosta el agente de la Policía Judicial Francisco Suárez, oyó a unos menores que estaban frente a la casa Jesús María 57, que decían que dentro de la referida casa había un hombre que estaba robando, el cual había penetrado anteriormente en otra casa de la calle de Acosta, donde no había podido consumar su propósito.

El agente Suárez penetró en la casa, sorprendiendo en los momentos en que registraba un "bureau" a José de los Reyes Santa Cruz Rosales o Eligagarate, sin domicilio conocido, el que al verse sorprendido opuso alguna resistencia.

Conducido a la Jefatura de la Judicial, en sus ropas se le ocupó una cadena de oro y un portamonedas de plata, cuya procedencia no pudo justificar.

Santa Cruz había entrado anteriormente en la casa Acosta 74, y al ser sorprendido por una señora huyó por la calle de Picota introduciéndose en la oficina, donde fué detenido.

Crónica Religiosa

SECCION ADORADORA NOCTURNA

VIGILIA DE FIN DE AÑO

Los fervorosos adoradores nocturnos se han reunido en la noche del 31 en la Iglesia del Santo Angel, para esperar el año que ayer empezó, en compañía de Jesús Sacramentado.

De 11 a 12 de la noche meditaron ante Jesús Sacramentado, las postrimerías del tiempo.

El Párroco Monseñor Abascal, Director Espiritual de la Sección Adoradora, hace bellísimas reflexiones:

"¡El tiempo...! No hay cosa que valga tanto como el tiempo, ni que tanto se malgaste ni se desprecie. Con el tiempo hemos de comprar la eternidad: por el buen uso del tiempo adquiriremos una gloria... eterna: por el mal uso de ese don de Dios caeremos en un infierno eterno".

"El pensamiento de la eternidad ocupaba a Santa Teresa de Jesús de tal modo, que hacía exclamar como fuera de sí: ¡Oh, eternidad... eternidad... eternidad!"

"Si ahora nos visitase la muerte, ¿la recibiríamos con tranquilidad? ¿Quién de vosotros tendría sus cuentas tan bien ajustadas, que pudiera edecirle: ¡Oh, muerte! ¡Cuando quieras!... Aún el más justo le diría: ¡Oh muerte! Déjame concluir la educación de mis hijos... Déjame reparar la fama que arruiné con mi lengua... Déjame terminar esta obra... Déjame retractarme de mis escándalos, que di con mis escritos, palabras u obras... Déjame, ¡oh muerte!, un segundo, para decir ¡Jesús! y arrepentirme y salvarme....

¿Y si oyésemos a Jesucristo decir: Se acabó el tiempo: ¡entras en la eternidad; estás delante de tu juez... vienes con las manos vacías de buenas obras; ya estás juzgado: ¡maldito el fuego eterno-"

Después del examen del empleo del tiempo dice:

"Pero vosotros y yo, carísimos hermanos, somos delante de esa Hostia Santa, pura e inmaculada, vilísimos pecadores y públicamente debemos confesar que lo somos. Por todos nuestros pecados y por cuantos han cometido, los hijos pródigos apartados de esta piadosa confraternidad y por cuantas ofensas y escándalos, sacrilegios y atentados se han ejecutado contra el Santísimo y adorable Sacramento, postrándonos de rodillas ante su trono, dirigámosle con el penitente y santo Rey David: Miserere Mei, Deus...

Cumpliendo ahora un deber de caridad y de justicia, roguemos a Dios por las benditas almas del Purgatorio:

"De profundis..."

"Esperemos en silencio, hermanos míos, que el reloj del tiempo nos anuncie la entrada del año nuevo: resuenen en nuestro corazón las doce campanadas como solemne aviso de Dios que nos llama a la vida de la gracia, levantándonos, con su mano amorosa del lodo de la culpa.

Dan las doce campanadas y todos se postran en tierra.

El enorme concurso de fieles inclina la frente y respetuoso silencio invade el lugar santo. Callan las lenguas, pero habla el corazón.

Concluyen las doce campanadas del reloj del tiempo y resuena majestuoso el Te Deum Laudeamus y el Magnífica acompañando el órgano hábilmente manejado por el organista del templo, señor Eustaquio López. Siguen las reflexiones de año nuevo, que nos llaman a renovar la faz de nuestros corazones con un acrecentamiento de fervor y generosidad en servicio de Dios y del prógimo.

Para que tales propósitos los podamos cumplir con eficacia, invoquemos las luces del Espíritu Santo; Veni, Creator Spiritus...

Después de invocar el Patrocinio de la Virgen María, se cantó el Responsorio a San Pascual Bailón, el Patrono de la Adoración Nocturna.

Mientras se hace la preparación para la Comunión, se reviste el Prelado diocesano, celebrando la Santa Misa, en la cual recibieron los adoradores y muchos de los asistentes. Dadas las gracias se reservó el Santo Sacramento, retirándose la guardia real nocturna de Jesús Sacramentado, siendo la una y cuarto de la noche.

Asistieron los Pbros. Rodríguez, Sánchez y Ulpiano.

A la una y media nos retiramos del templo del Angel, saliendo con el alma confortada con las reflexiones de penitencia, y las alegres del amor de Dios, y enfervorizada con la Real presencia de Jesucristo en nuestro corazón.

Al partir felicitamos a los adoradores por la celestial Vigilia, de reparación y amor a Jesús Sacramentado.

SOLEMNES CULTOS DE AMOR Y REPARACION A LOS SANTISIMOS NOMBRES DE DIOS Y DE JESUS EN LA IGLESIA PARROQUIAL DEL VEDADO Y CARMELO

Nunca tanto como ahora se han ocupado los hombres de teorías sociales y, sin embargo, nunca la sociedad estuvo tan enferma ni se halló su organismo más gravemente perturbado, ni estuvieron más seriamente conmovidas sus bases más esenciales.

Los cristianos no tienen que buscar mucho para hallar remedio, lo encontrarán en este nombre divino que lleva en sí la salud de los pueblos como la de los individuos en el nombre de Jesús, lo hallarán en la sangre que ha corrido de las venas del Salvador sobre la cruz y que ha permanecido en las manos de la Iglesia para ser aplicada como antídoto divino, a todos los males de los hombres, lo hallarán, en fin, en su corazón que ha quedado en medio de nosotros, como una fuente siempre abierta de amor y de vida.

Tal es, sin duda alguna, el remedio soberano preparado y ofrecido por la mano de Dios a la sociedad en peligro.

Mas los hombres huyen de Dios y lo que es peor, maldicen o blasfeman de su nombre tres veces santo.

Bien han hecho los Padres Dominicos y la Cofradía del Dulce Nombre de Jesús, en celebrar un triduo, en el cual rogaron por los que no ruegan; bendiciéndole por los que lo maldicen y adorándole por los que, despiadados le ultrajan.

El triduo de amor y reparación se ha celebrado los días 29, 30 y 31.

Por la mañana, misa cantada de ministros. A las siete y media de la noche, rezo de la estación y Santo Rosario; canto de las Letanías y Motetes al Santísimo Sacramento por los señores Traver, Echegaray y el R. P. Antonio Roldán, acompañados de orquesta.

En la misa del 21 predicó el M. R. P. Quirós, Vicario Provincial de los Dominicos en esta Isla.

El mismo día por la noche se cantó solemnemente el Te-Deum, interpretando la capilla musical, bajo la dirección del R. P. Roldán, el del maestro Calahorra.

Ofició el Vicario Provincial de los Dominicos, M. R. P. Santos Quirós, asistido del Párroco y religiosos dominicos que ejercen su apostolado de acción católico-social en la Parroquia.

El acto resultó grandioso, asistiendo los Cofrades del Niño Jesús, los del Rosario Perpétuo, del Santísimo, y feligreses en gran número.

En los tres días se predicó la divina palabra por los notables adoradores, Reverendos Padres Fray Francisco Vázquez, Superior del Convento de Santo Domingo; el Párroco R. P. Fray Isidoro Ruiz y el Previsor del Obispado, M. I. Dr. Manuel Arteaga y Betancourt.

Palabras de rima eterna fueron para los fieles sus sagrados discursos, pues les recordaron las eternas verdades, de la nada del hombre, que solo es grande, se aprovecha el tiempo, caminando por el sendero de la cruz, al final del cual hallará la eterna felicidad; mas si va por el ancho camino de la religión o indiferencia, al fin de él será el llanto eterno de su desventura.

Muy necesarias son de recordar estas verdades, la que no detenemos nuestra atención. Muchos son, por no decir todos, que al final del año pasan balance para saber si hay ganancia o pérdida; pero pocos son los que pasan balance al libro de la Conciencia, donde se anota el debe y haber y así adelantamos tampoco en celestiales bienes, o la disipamos cada vez más hasta perderla totalmente. Pérdida peor que los bienes terrenos, pues éstos nos podrán afectar de por vida, pero la de los celestiales sus consecuencias son eternas.

Puede recobrarse en el tiempo, pero concluído éste, sólo nos resta eternidad feliz o desgraciada.

Los sagrados oradores cumplen con esto el mandato divino: Id y enseñal a todas las gentes.

El primero de año se obsequió al Niño Jess con solemne fiesta, presidiendo el Delegado Apostólico. Mas ella será objeto de otro Crónica.

EXCURSION EUCARISTICA A BEJUCAL

Con sumo placer publicamos los nombres de las bellísimas señoritas del pueblo de Bejucal que han servido con entrañable amor y cariñosa solicitud al desayuno a los peregrinos, en el Colegio de las Hijas de la Caridad, cuya relación no pudo salir en la reseña general.

Sería una falta imperdonble de cristiana descortesía, el no hacer constar públicamente el agradecimiento de los excursionistas a tan fervorosas hijas de María, que honran a la Congregfación Mariana de Bejucal.

Con fervor nos acompañaron en el banquete eucarístico y con caridad nos sirvieron el desayuno corporal.

Srtas. Consuelo Granda, María García, Carmen Ribat, Carmen Paredes, Graciela Arredondo, María Oller, Rosa Rodríguez, Blanca García, Consuelo García, Josefa Varvina, Alejandra González, Rosalina Martínez, Berta González, Eugenia Mateu, Elvira Díaz, Sara Cisneros, Graciela García, María Sánchez, Dulce María Díaz, María Ribot, Carmelina Ruiz, Justa Guerra, Celeste Granda, Esperanza Paredes, Victoria Orgaz, Ester Sánchez, Carmelina Rodríguez, Dolores Mateu, Blanca Inés Díaz, Rafaela Pendás, Eduvigis Pérez, Cándida Martínez, Bermira Granda, Petrona García, Lolita Ribot, Rosalina Martínez y Amelia Rodríguez.

Recibid nuestra profunda gratitud y el cordial saludo de vuestros hermanos en Cristo y en su Inmaculada Madre, que lo es nuestra.

Que todos tengamos la dicha de perseverar en su santo servicio, para después cantar eternamente sus grandezas en la corte celestial.

Para alcanzar infinita felicidad debemos laborar sin tregua, ni descanso, en nuestra salvación y la del prógimo.

"Si alguno quiere agradar a Jesucristo —dice San Juan Crisóstomo—cuide sus ovejas, esfuerce en procurar el bien público y trabaje en asegurar la salvación de sus hermanos".

APOSTOLADO DE LA ORACION DE LA IGLESIA DE BELEN. TRIDUO DE REPARACION Y ACCION DE GRACIAS AL SAGRADO CORAZON DE JESUS

"Los que aman de veras a Jesús, dice San Ligorio, no cesan de rogar por los pobres pecadores. ¿Es posible amar a Dios, ver el amor que tiene a las almas, considerar lo que por ellas ha hecho y sufrido Jesucristo, el deseo que tiene de que roguemos por los pecadores y ser indiferentes para un número tan considerable de desgraciados esclavos del Demonio, y no suplicar al Señor que los ilumine y les dé fuerzas para salir de su funesto estado".

He aquí perfectamente explicada una de las causas por las cuales ruega incesantemente los socios del Apostolado de la Oración al Señor.

Pero las iniquidades del pecador claman a la divina Justicia, por reparación para restablecer el orden por Criador establecido. El Señor es tan bondadoso, que derrama sus bendiciones sobre nosotros, exigiendo la gratitud el darle gracias por los bienes recibidos de su liberal mano.

Ya tenemos explicado el por qué del solemnísimo Triduo, qu ela ilustre Compañía de Jesús y el Apostolado de la Oración, unidos en un mismo espíritu de reparación, dedican anualmente al Corazón de Jesús:

1o. La conversión del pecador.

2o. Reparación de las injurias que recibe de la mayoría de los hombres.

3o. Darle gracias por los favores que ha dispensado en el año.

A tan santa obra se dedican los tres últimos días del año, 29, 30 y 31.

El Santísimo Sacramento se puso de manifiesto a las ocho de la noche en el altar mayor, artísticamente adornado.

Labor realizada por el R. P. Rector, Prefecto del templo, y el Sacristán Hermano José Olazabal.

Saludada la Inmaculada Virgen con el Santo Rosario, el R. P. Arbeola, Director del Apostolado, disserta en los dos primeros días sobre el aprecio del tiempo. Demón utilísimo al alma y al cuerpo.

Piensa en los Novísimos, dice el Espíritu Santo y no pecarás.

Una vida virtuosa conforme a la Ley del Señor, evitaría multitud de dolencias a la humanidad.

Muchos de los cánceres que la corroen son producidos por que empleamos el tiempo en hacer que el cuerpo sirva a las pasiones, en vez de servir a Dios.

Si en el orden temporal causa estragos el mal uso del tiempo en el espiritual, tan irreparables, que nos conducen a una eterna perdición.

Verdades expuestas con elocuente y sabia palabra, que despierta al pecador y le hace vivir vigilante al penitente y al justo. "Vigilad y orar para que no caigais en la tentación.

El 31, el sermón fué pronunciado por el R. P. Enrique Pérez, Director Espiritual del Colegio. Sermón en el que nos muestra el deber en que nos hallamos de tributar gracias al Señoír, ya por los bienes visibles recibidos ya por los invisibles.

Cuando quebrantamos su ley en manera grave todas las criaturas piden aplausos al que se levanta contra Dios. En un instante se oye en toda la Naturaleza ¿quién, como Dios? Sin embargo, el Señor en vez de condenarnos, nos llama a penitencia.

Cuántos han ya desaparecido, mientras a nosotros se nos concede aún tiempo para alcanzar nuestra eterna salvación.

Debemos darle gracias por los beneficios individuales y sociales. Nosotros debemos dárselo de un modo especial por que ha colmado de dones a nuestra patria, en el año anterior, librándola de cruentos males que afligen a otras naciones.

Da él gracias al Sacratísimo Corazón de Jesús, en nombre de los presentes y de los ausentes; pide misericordia para el pecador y felicidad para la patria.

Toda la Comunidad de Belén, presidida por el Rector, asistido de los Padres Arbeola y Villegas, ocupan el Presbiterio, cantan el Te Deum de acción de gracias.

Espectáculo subliime, que se siente en el alma, pero no puede expresarse en humano lenguaje.

La parte musical fué dirigida por el maestro Santiago Erviti, interpretándose el Tantum Ergo de Rossi y Motetes a Santísimo Sacramento de Gounod, a orquesta y voces.

El Te Deum lo cantó la comunidad en canto llano, acompañado al órgano por el referido maestro.

La concurrencia enorme.

Lleno el templo ocupó claustros, sacristía y pórtico.

Al verla desfilar por largo espacio de tiempo, no pudimos menos de exclamar: ¡Aún hay fe en Israel!

UN CATOLICO.

DIA 2 DE ENERO

Este mes está consagrado al Niño Jesús.

Jubileo Circular.—Su Divina Majestad está de manifiesto en la Iglesia de Santa Teresa.

El Dulce Nombre de Jesús.—Santos Isidoro y Marcelino, mártires; Martiniano y Adelardo (o Abelardo) abad, confesores; santas Edelmira, virgen y Emma, viuda.

La veneración que todos los fieles profesan a un nombre, que según el Apóstol debe siempre ser pronunciado con el más profundo respeto, pide como de justicia el culto de la fiesta de hoy.

¡Qué veneración tuvieron los santos al augusto nombre de Jesús!! San Ignacio mártir decía de sí mismo, que le llevaba impreso en el alma.

San Bernardo no acertaba a hablar de otra cosa en sus conversaciones, y era esta la materia más frecuente de sus elogios. En su mismo nombre, dice San Gregorio Niceno, lleva consigo Jesucristo la prenda más segura de su misericordia.

¿Qué nombre más respetable a los ángeles, más formidable al infierno, más venerable a los hombres que el sagrado nombre de Jesús Es el nombre augusto, dicen los padres de la Iglesia, porque no hay cosa más gloriosa para Dios que ser Salvador de los hombres, y aún por eso compró este nombre a tanta costa, haciendo mucho más de lo que bastaba para merecer esta gloria. El es un nombre que inspira alegría y confianza; porque al mismo paso que es un soberano remedio para todas las calamidades de esta vida, es también una hermosa prenda de la felicidad eterna.

FIESTAS EL MIERCOLES

Misas Solemnes, en la Catedral la de Tercia a las 8, y en las demás iglesias las de costumbre.

Corte de María.—Día 2o.—Corresponde visitar a Nuestra Señora de la Candelaria, en San Felipe.

G. LAWTON CHILDS Y CO.
LIMITED
CONTINUADOR BANCARIO
TIRSO EZQUERRO
BANQUEROS. — O'REILLY, 4.
Casa originalmente establecida en 1844.
HACE pagos por cable y giro letras sobre las principales ciudades de los Estados Unidos y Europa y con especialidad sobre España. Abre cuentas corrientes con y sin interés y hace préstamos.
Teléfono A-1556. Cable: Childs.

RAQUITISMO O DESARROLLO INADECUADO DE LOS NIÑOS

Durante la niñez, ya sea espontáneamente o como consecuencia de alguna enfermedad aguda, se observan ligeras aunque persistentes indisposiciones que conducen a un estado grave de salud que interfiere con el perfecto desarrollo de la criatura, y las principales causas deben atribuirse a la insuficiencia parcial del sistema suprarrenal.

Informe clínico de un reputado facultativo de Brooklyn, N. Y., E. U. A.:

"R. S., varón, 4 años. Uno de dos mellizos muy raquíticos. Ambos padecieron colitis aguda a los seis meses; deposiciones sanguinolentas durante dos semanas. Uno de los mellizos murió, y el sobreviviente pasó mucho tiempo sin que se consiguiera hacerle ganar en peso. Aunque se le administraba una alimentación muy estudiada, el niño no andaba, hablaba y aparentemente no entendía a pesar de tener tres años. En aquella fecha comencé a darle Secretogen, Hormotone y Kinazyme en varias combinaciones; la mejoría fué extraordinaria, creció de una manera notable y ganó algún peso, aun cuando se encontraba todavía flaco. Hace un mes el niño empezó a andar, habla mucho empleando frases cortas y lenguaje algo indistinto. Le gusta mucho oír leer, repite los cuentos que escucha y retiene los nombres y situaciones en la memoria. Con este resultado, como es natural, los padres están locos de alegría."

Hormotone es un producto opoterápico de los modernos laboratorios de G. W. CARNICK CO., New York, ya que la Opoterapia es el tratamiento de las enfermedades por los extractos de las glándulas de los animales, siendo la más reciente conquista de la medicina moderna.

Nuestros otros famosos Agentes:

Secretogen; para las enfermedades del estómago.

Kinazyme; especial para la tuberculosis. De gran eficacia cuando hay falta de apetito.

Trypsogen; 12 años de éxitos continuos en el tratamiento de la diabetes.

Mandamos una cajita con muestras y libros a quien remita en sellos de correo cinco centavos oro americano para el franqueo a la dirección de G. W. CARNICK CO., 23-27 Sullivan Strett, Departamento Doctor No. C. 15, New York.

Nuestras tabletas se venden en las principales farmacias y droguerías.

DEPOSITOS. — HABANA: Droguerías: Herrera, Johnson, Majó, Taquechel.

SANTIAGO DE CUBA: Mestre y Espinosa, O. Morales y Ca., Ravelo y Berenguer.

COMUNICADO

AL CENTRO BALEAR

Doy las más repetidas gracias al Centro Balear por el acierto en tener comadronas como la señora Inés Bustamante, de Maloja, 130.

Esta reputada comadrona, me asistió de un parto bastante difícil y del que he salido con toda felicidad.

Deseo por ello hacer público mi agradecimiento.

Manuela Pradera Bengocheae,
San Miguel, número 11.
30 2 e.

Vapores Costeros

EMPRESA NAVIERA DE CUBA, S. A.
AVISO AL COMERCIO

En el deseo de buscar una solución que pueda favorecer al comercio embarcador, a los carretoneros y a esta Empresa, evitando que sea conducida al muelle más carga que la que el buque pueda tomar en sus bodegas, a la vez, que la aglomeración de carretones, sufriendo éstos largas demoras, se ha dispuesto lo siguiente:

1o. Que el embarcador, antes de mandar al muelle, extienda los conocimientos por triplicado para cada puerto y destinatario, enviándolos al DEPARTAMENTO DE FLETES de esta Empresa para que en ellos se les ponga el sello de "ADMITIDO."

2o. Que con el ejemplar del conocimiento que el Departamento de Fletes habilite con dicho sello, sea acompañada la mercancía al muelle para que la reciba el Sobrecargo del buque que esté puesto a la carga.

3o. Que todo conocimiento sellado pagará el flete que corresponde a la mercancía en él manifestada, sea o no embarcada.

4o. Que sólo se recibirá carga hasta las tres de la tarde, a cuya hora serán cerradas las puertas de los almacenes de los espigones de Paula; y

5o. Que toda mercancía que llegue al muelle sin el conocimiento sellado, será rechazada.

Habana, 26 de Abril de 1916.
Empresa Naviera de Cuba.

Oficial

MUNICIPIO DE LA HABANA

DEPARTAMENTO DE ADMINISTRACION DE IMPUESTOS

"AVISO"

IMPUESTO SOBRE INDUSTRIA Y COMERCIO

Segundo Semestre de Patentes y Juegos Permitidos correspondientes al ejercicio de 1916-17.

Se hace saber a los contribuyentes por los conceptos antes expresados, que pueden acudir a satisfacer sus respectivas cuotas, sin recargo alguno, a las oficinas recaudadoras de este Municipio, Taquillas 6 y 8, situadas en los bajos de la casa de la Administración Municipal, Mercaderes y Obispo, todos los días hábiles desde el día 3 de Enero al día 1o. de Febrero, ambos días inclusives, durante las horas comprendidas entre 11 a. m. y 3 p. m., apercibidos de que si transcurrido el citado plazo no satisfacen sus adeudos, incurrirán en el recargo de 10 por 100 y se continuará el cobro de la expresada cantidad de conformidad con lo prevenido en los Capítulos 3o. y 4o. del Título 4o. de la Ley de Impuestos.

Habana, Diciembre 30 de 1916.
(f.) **Dr. Manuel Varona Suárez,**
Alcalde Municipal.

AVISOS

Gran remate: un Ford, acabado de recibir. Dos carros grandes para transportes, casi nuevos. Un autopiano de 65 notas, superior. Un Faetón francés, con arreos y caballo. Una caja de hierro para caudales. 100 vigas de hierro de 6.7 y 8n pulgadas, de varias dimensiones. Un buró nuevo, mediano. Una carpeta con su barandaje. Una prensa de copiar. Diez mil tejas francesas. 20.000 tejas criollas (canal). 500 tejas de hierro galvanizado. 1.500 docenas de frontiles. 3 mostradores, propios para café y casa de cambio. Una vidriera metálica, nueva. 12 columnas de hierro. 600 horcones ácana. 12.000 mosaicos de uso. 6 escaparates de $3 a $8 cada uno. Una romana plataforma. 2 pesas chicas. Una máquina de escribir UNDERWOOD. 20.000 pies de tabla de uso. CIEN MIL alfardas de todos tamaños. 500 puertas. MIL metros de piedra picada. 2 gatos de fuerza. 12 mamparas. Una caldera de 6x14. Un tanque de caldera para agua, de 10 pipas. 50.000 pies alforelería tea. Infanta, 102, moderno, esquina a San Martín. Teléfono A-3517.
C 7891 in 20 d

LAZCANO Y FERNANDEZ, ASUNTOS civiles y criminales, cartas de ciudadanía, cobrar cuentas atrasadas. Damos dinero en hipoteca, al 6 por ciento. Pagarés, automóviles, y alquileres de casas, compra y venta de casas. Morro, 30. A-9224.
30133 12 e

Cajas Reservadas

LAS tenemos en nuestra bóveda construída con todos los adelantos modernos y las alquilamos para guardar valores de todas clases bajo la propia custodia de los interesados.

En esta oficina daremos todos los detalles que se deseen.

N. Gelats y Comp.
BANQUEROS

CAJAS DE SEGURIDAD

LAS tenemos en nuestra bóveda construída con todos los adelantos modernos para guardar acciones, documentos y prendas bajo la propia custodia de los interesados.

Para más informes, diríjanse a nuestra oficina: Amargura, número 1.

H. Upmann & Co.
BANQUEROS

Empresas mercantiles y Sociedades

LONJA DEL COMERCIO DE LA HABANA
SECRETARIA

El día 30 de Diciembre del año de 1916, se efectuó el 7o. sorteo de cuarenta Bonos Hipotecarios de esta Compañía en los términos que dispone la escritura de su emisión, resultando designados, para su amortización, los Bonos que llevan los números siguientes:

44, 56, 71, 83, 98, 150, 415, 453, 539, 593, 632, 644, 663, 746, 783, 789, 1059, 1063, 1115, 1195, 1201, 1209, 1222, 1243, 1244, 1274, 1334, 1343, 1410, 1425, 1440, 1505, 1667, 1668, 1694, 1731, 1749, 1832, 1894, 1965.

Lo que se hace público para conocimiento de los tenedores de los referidos títulos, al objeto de su presentación al cobro.

Habana, 2 de Enero de 1917.
Juan Eguidazu,
Secretario.
C-96 alt. 3d. 2.

HAVANA ELECTRIC R'Y, LIGHT & POWER CO.
EMPRESA DE OMNIBUS

El domingo, día 7 de Enero, a las 9 a. m., y en el Paradero de las GUAGUAS, sito en la calle de San Francisco y Jesús Peregrino, se sacarán a la venta mulos por no necesitarlos esta Compañía. La Empresa se reserva el derecho de aceptar o no las proposiciones.

G. Gutiérrez,
Superintendente General.
29 7 e.

THE CUBAN CENTRAL RAILWAYS LIMITED
(Ferrocarriles Centrales de Cuba)

Practicado en el día de hoy el sorteo de TREINTA Obligaciones Hipotecarias del primer Empréstito y VEINTE Y UNA del segundo, ambos de la extinguida Compañía del Ferrocarril entre Cienfuegos y Villaclara, fusionada hoy en esta Empresa, cuyas Obligaciones han de amortizarse en primero de Febrero próximo, resultaron designadas por la suerte las marcadas con los números 52, 203, 191, 243, 381, 9, 164, 143, 136, 440, 446, 263, 6, 344, 72, 205, 209, 163, 154, 331, 421, 425, 264, 285, 343, 180, 13, 35, 141 y 46 del primer Empréstito; y números 140, 174, 137, 257, 287, 210, 272, 260, 339, 156, 176, 149, 253, 48, 164, 303, 62, 71, 119, 53 y 249 del segundo.

Lo que se avisa a los interesados a fin de que a partir del día primero de Febrero próximo depositen las Obligaciones expresadas en la Oficina de Acciones de esta Empresa, situada en la Estación Central, Tercer Piso, número 308, los Martes, Miércoles y Viernes, de 1 a 3 p. m., las cuales podrán recoger en cualquier Lunes o Jueves para su cobro en "The Royal Bank of Canadá."

Habana, 29 de Diciembre de 1916.
G. A. MORSON,
Administrador General.
C 19 3d-31

AVISO

BANCO ESPAÑOL DE LA ISLA DE CUBA

SECCION DE PLUMAS DE AGUA

Cuarto Trimestre de 1916.

Se hace saber a los concesionarios de plumas de agua que pueden acudir a satisfacer, sin recargo alguno, las cuotas correspondientes al expresado Trimestre, así como metros contadores del anterior, altas, aumentos o rebajas de canon que no se han podido poner al cobro hasta ahora, a las Cajas de este Banco, sito en la calle de Aguiar, números 81 y 83, entresuelos, taquillas 1 y 2 de las calles comprendidas de la A a la LL y de la M a la Z respectivamente todos los días hábiles, desde el 5 DE ENERO al 5 DE FEBRERO, durante las horas de 8 a 10 de la mañana y de 12 a 3 de la tarde, a excepción de los sábados que será de 8 a 11 y media a. m., advirtiéndoles que el día 6 de dicho mes de Febrero, quedarán incursos los morosos en el recargo de diez por ciento.

Así como deben presentar a los Recaudadores el último recibo satisfecho cuando se trate de casas no numeradas.

Habana, 27 de Diciembre de 1916.—El Subdirector, **Pablo de la Llama.**—Publíquese: El Alcalde Municipal p. s., **Ramón Ochoa.**

FERROCARRILES UNIDOS DE LA HABANA Y ALMACENES DE REGLA, Limitada.
(Compañía Internacional.)

COMITE LOCAL

Se avisa a los tenedores de Bonos 5 por 100 al Portador de esta Compañía, que para efectuar el cobro de los intereses correspondientes al semestre que vence en 1o. de Enero de 1917, o sea un 2-1|2 por 100, alcanzando $0.89 Moneda Oficial a cada £10, deben depositar sus láminas en la Oficina de Acciones, situada en la Estación Central, Departamento de Contaduría, Tercer Piso, número 308, de 1 a 3 p. m., los Martes, Miércoles y Viernes de cada semana, pudiendo recogerlas con sus cuotas respectivas, cualquier Lunes o Jueves.

Habana, 28 de Diciembre de 1916.

Francisco M. Steegers,
Secretario.
C-44 10 d. 31

ASOCIACION CANARIA
Subasta

Cumpliendo acuerdo de la Junta Directiva, y de orden del señor Presidente, se hace público por este medio que hasta las cinco de la tarde del día 2 del próximo mes de Enero, se admitirán proposiciones de CARNES para el suministro correspondiente a la Casa de Salud de esta Asociación, durante los primeros seis meses del año próximo.

El Pliego de Condiciones se halla de manifiesto en la Secretaría General, de 8 a 11 a. m. y de 1 a 5 p. m.

Habana, Diciembre 27 de 1916.

Eduardo Iglesias y Padrón,
Secretario-Contador.
C 8110 6d-28

Enseñanzas

Academia de inglés "ROBERTS"
San Miguel, 34, altos.

Clases noctunas, 5 pesos Cy., al mes. Clases particulares por el día en la Academia y a domicilio. Hay profesores para las señoras y señoritas. ¿Desea usted aprender pronto y bien el idioma inglés? Compre usted el METODO NOVISIMO ROBERTS, reconocido universalmente como el mejor de los métodos hasta la fecha publicados. Es el único racional, a la par sencillo y agradable; con él podrá cualquier persona dominar en poco tiempo la lengua inglesa, tan necesaria hoy día en esta República.
30210 13 e

COLEGIO DE NUESTRA SEÑORA DEL SAGRADO CORAZON
Dirigido por las Religiosas de Jesús-María

Para internas, medio pensionistas y externas. Clases graduadas. Jardín de la Infancia para parvulitas. Dirección: Víbora, 420. Teléfono I-2634.
30869 22 e

INGLES, POR CORRESPONDENCIA. También voy a domicilio. Pida informes: J. Mora González. San Francisco, 142, Víbora, Habana.
31304 3 e

COLEGIO AGUABELLA. ACOSTA, NUmero 20. (Entre Cuba y San Ignacio.) Enseñanza primaria, elemental y superior, rápida e inmejorable preparación para la carrera comercial; clases nocturnas de 7 a 9 p. m.
30780 5 d.

A LA MUJER LABORIOSA

Se enseña a bordar gratis comprándome una máquina "Singer". Avíseme por correo o llamen al teléfono A-8032. Monte, 50 a J. Rodríguez; den la dirección y pasaré por su casa. Se venden al contado y a plazos; tres pesos al mes. Compro, cambio y arreglo las de uso a precios baratos. Vendo pianos en iguales condiciones. Avísenme.
30251 13 e.

PROFESORA, CON TITULO DE PIANO, solfeo y teoría, suficiente práctica y sistema moderno, da clases en casa y a domicilio, asegurando rápidos progresos. Calle 6. número 8, letra C. Teléfono F-1358.
31368 14 e

COLEGIO "SAN ELOY". DE 1a. Y 2a. Enseñanza, Comercio, Idiomas. Este antiguo y acreditado plantel reanudará sus clases el 2 de Enero, con un competente profesorado en su hermoso edificio. Cerro, 613. Admite internos, medios y externos. Pidan Reglamento. Tel. A-7155. Director Eloy Crovetto.
C-42 10 d. 1.

DOS PROFESORAS, UNA PROFESORA inglesa, de Londres, da clases a domicilio, a precios módicos, de idiomas, que enseña a hablar en cuatro meses, música e instrucción. Otra que enseña lo mismo con buen éxito, desea casa y comida en cambio de lecciones dos por la noche, enseña sin estudiar a los que están ocupados durante el día. Dejar las señas en Campanario, 74, altos.
31402 3 e

COLEGIO "ESTHER"

Abre sus clases el día 3 de Enero: Enseñanza Primaria, Elemental y Superior. Rapidez en los estudios de Bachillerato, garantizando el éxito. Estudios especiales.

Dibujo al creyón. Pintura al óleo y otros estilos. Trabajos: en alto relieve, muy vistosos en bordados y pintura. En blanco y sedas, las más finas y delicadas labores. Corte y costura sistema "ACME." Sombreros, Encajes, Flores, Rafia y mil curiosidades propias de la mujer.

Se admiten internas, medio internas y externas. Pidan prospectos.
OBISPO, 39. HABANA.
C 35 in 31 dic

INGLES, MECANOGRAFIA, TAQUIGRAfía, de inglés y español. Enseñanzas diurnas y nocturnas, en Concordia, 25; a precios módicos. F. Heltzman, profesor. Teléfono A-7747.
31378 19 e

CLASES A DOMICILIOS PARA SEÑOritas. Instrucción elemental, dibujo y pintura. Los domingos, exposición gratis de acuarelas; de 8 a 12 a. m. Manrique, 58, profesora: A. de Castro López.
30980 25 e

LAURA L. DE BELIARD
Clases de Inglés, Francés, Teneduría de Libros, Mecanografía y Piano.
Animas, 34, altos. Tel. A-9802.
Spaniss Lessons.

SANTO TOMAS

Gran Colegio de Primera y Segunda Enseñanza, Comercio, Idiomas, etc. Reina, 72-78. Teléfono A-6568. Director: Rodolfo J. Cancio. Seriedad, cumplimiento y garantía de todos sus actos. Especialmente para internos. Pida Reglamento e informes.
29769 8 e

Academia Martí. Corte y Costura
Directora: SRA. GIRAL

Fundadora en este sistema en la Habana, con Medalla de oro primer premio de la Central Martí y la Credencial que me autoriza para preparar alumnas para el profesorado con opción al título de Barcelona.

La alumna después del primer mes puede hacerse sus vestidos en la misma.

Dos horas clases diarias $5, alternas $3 al mes.

Consulado, 98, altos

Colegio Nuestra Señora del Rosario
Dirigido por las RR. MM. Dominicas Francesas. Admiten pupilas, medio pupilas y externas. Calle G y 13, Quinta de Lourdes. Teléfono F-4250.
29546 5 e

EL NIÑO DE BELEN

Colegio y Academia Mercantil, reinstalado en su antiguo edificio, ampliada su capacidad, así como el mobiliario escolar en más del doble.
Kindergarten: párvulos de 3 a 6 años.
Preparatoria para comercio e Instituto.
Carrera comercial con grandes ventajas.
Idioma inglés. Mecanografía "Vidal."
Taquigrafía "Pitman."
Clases mercantiles y preparatorias nocturnas: de 7 1|2 a 9 1|2, altamente beneficiosas para el pupilaje.
Alumnos internos y externos.
Amplias facilidades para familias del campo.
Prospectos por correo.
Director: Francisco Lareo.
Amistad, 83-87.
Teléfono A-4934.
C 3626 ind. 1 j

ENSEÑANZA
Colegio San Agustín
ST. AUGUSTINE'S COLLEGE

DIRIGIDO POR PADRES AGUSTINOS DE LOS ESTADOS UNIDOS

PLAZA DEL CRISTO

¿DESEA USTED APRENDER EL INGLES? ¿DESEA USTED CONOCER LAS MATEMATICAS? ¿DESEA USTED ESTUDIAR CUALQUIER ASIGNATURA DE LA PRIMERA Y SEGUNDA ENSEÑANZA? ¿DESEA USTED ESTUDIAR COMERCIO EN INGLES O ESPAÑOL?

PIDASE PROSPECTO {TELEFONO A-2874 / APARTADO 1056}

FATHER MOYNIHAM
Director.

c. 8160 in 30 dic.

Clases especiales para señoritas: de 3 a 5 de la tarde.

Director: LUIS B. CORRALES

Marqués de la Torre, 97. Teléfono I-2490. La mejor recomendación para el comercio de Cuba, es el título de **Tenedor de Libros**, que esta Academia proporciona a sus alumnos.

Clases nocturnas. Se admiten internos, medio-pupilos y externos.

SAN MIGUEL ARCANGEL
Colegio y Academia Comercial

FARMACIAS Y DROGUERIAS

ALMORRANAS

Curación radical con la pomada de Nuestra Señora de Lourdes.
EN 3 DIAS DESAPARECEN.
De venta en farmacias y centros de específicos.
Depositario: Droguería-farmacia de Ernesto Sarrá.

Pérdidas

SE HA EXTRAVIADO EL DOMINGO, por la mañana, un perro Bull dog, francés, color carmelita y negro, con una mancha blanca en el pecho. Responde al nombre de Black. Se gratificará al que lo entregue al Hotel Maison Royale, Calle 17, esquina J. Vedado.
31437 4 e.

PERDIDA: EL DIA 28, DE 10 A 11 p. m., en el carro Vedado-Calle Habana, o en el parque Villalón, se ha perdido un pulso de platino y brillantes. Se gratificará con el doble de su valor a quien lo entregue en Línea e I.
31365 7 e

ESPLENDIDO REGALO

Se hará a la persona que entregue en Refugio, 37, altos, una perra lanuda, casi blanca, de un tamaño regular y entiende por "Linda." Como seña particular tiene la punta del rabo partido y en una de las orejas, una tendencia a color carmelita.
31422 4 e.

El día 23, de 4 a 7 p. m., se extravió en el trayecto de la calle Baños y 13 a 6 y Línea un toldo de un tío vivo, a quien lo entregue se le gratificará en O'Reilly, 50. Porto Rican Ex Co.
... 2 e

ARTES Y OFICIOS

VALLE DE ORO

Taller de instalaciones y hojalatería, de Rafael Cert. San Rafael, número 44, Habana. Teléfono A-4302. Este establecimeinto se hace cargo de toda clase de trabajos pertenecientes al ramo. Trabajos de hojalatería e instalaciones de agua, gas y trabajos sanitarios .Se hacen toda clase de envases para tabacos y dulces. Precios módicos. Esmero y equidad. Prontitud en los trabajos. Se hacen llavines Yale al minuto por procedimientos eléctricos.
31225 8 e

¡OJO, OJO, PROPIETRIOS!

Comején. El único que garantiza la completa extirpación de tan dañino insecto. Contando con el mejor procedimiento y gran práctica. Recibe avisos: Neptuno, 28. Ramón Piñol, Jesús del Monte, número 534. Teléfono I-2636.
29803 8 e

LUIS LONGORIA, CONTRATISTA DE obras. Facilita planos. Obras, tabiques, remiendos, cielos rasos. Sólido, rápido, barato. Calle Aguila, 213. Teléfono A-1484.
30025 11 e

AlquileresS

Casas y pisos

HABANA

SE ALQUILAN EN 40 PESOS LOS BAjos de Peña Pobre, número 12, sala, saleta y tres cuartos. La llave e informes en la bodega.
9 5 e.

AMARGURA, 88. SE ALQUILAN LOS altos de seta casa moderna, cuatro habitaciones, con agua en todas; sala, comedor, doble servicio, et.c Llave e informes en los bajos.
27 5 e.

EN SAN RAFAEL, 65, SE ALQUILA una hermosa casita, con sala, tres habitaciones y todos los servicios modernos. Informa el señor Vázquez en los altos.
31 5 e.

SE ALQUILAN LOS COMODOS ALTOS de Rayo, 31, casi esquina a Reina, propios para regular familia. La llave e informes en los bajos.
31424 9 e.

OBRAPIA, 65, SE ALQUILA EL PRImer piso, compuesto de sala, saleta, cinco habitaciones y servicios modernos. Informes y llave en los bajos, almacén.
31370 4 e

PARA OFICINA

Se alquila, espléndido local, acabado de fabricar, con cielo raso decorado y servicio sanitario a la moderna, situado en la calle de Cuba, número 81. Informa el portero.
C 15 8d-31

SE ALQUILA EL ALTO DE LA CASA Neptuno, 338, esquina a Basarrate, próximo a los carros de Universidad; sala, saleta, cuatro cuartos grandes, un salón alto, todo con lavabos de agua corriente; comedor, cocina de gas, calentador automático, baño, doble servicio y uno más en la azotea. Informan en la misma.
31294 2 e

SE ALQUILAN LOS HERMOSOS BAJOS de Ancha del Norte, 319-A, con sala, saleta y tres cuartos grandes, con techos de concreto a la moderna y electricidad, módico precio.
31286 8 e

SE ALQUILA UNA COMODA Y FRESca casa, en Morro, 9, altos, con sala, saleta, siete amplios cuartos, dos cuartos de baño y cocina. Informan en Campanario, 70, altos. Teléfono A-4571.
31293 6 e

SE ALQUILAN, ARMONIUMS AUTOMAticos, en los que se pueden usar los rollos de los pianos automáticos de 65 notas. Tienen teclado para tocarse también con las manos. Anselmo López. Obispo, 127. Almacén de Música y Pianos.
C 8140 8d-29

SE ALQUILAN LOS BAJOS DE JESUS María, 107, en 22 pesos, propios para un matrimonio. Sala, comedor, un cuarto y demás servicios. La llave e informes en la bodega.
31417 3 e.

SE ALQUILA EN $70, UN AMPLIO SAlón, propio para establecimiento, en Galiano, 16, bajos. Informan en Campanario, 70, altos. Teléfono A-4571.
31292 8 e

PARA ALMACEN DE TABACOS, SE alquilan los bajos de la casa Monte, número 36, esquina Angeles, preparados para dicha industria, con forros, barbacoas, etc., etc. Llave e informes: Monte, 103, sedería.
31258 5 e

¡¡MAGNIFICO LUGAR!!

Para bodega o carnicería, dos locales, próximos a terminarse de fabricar, se alquilan o se venden a plazos cómodos. Informan: calle 8, entre 7 y 5, Reparto "Almendares." L. Cárdenas. Marianao.
31259 2 e

SE ALQUILAN LOS ELEGANTES BAjos, Lealtad, 125-A. Constan de sala, saleta, tres cuartos, comedor lujoso, cuarto de baño con todo el confort moderno y servicio para criados. Razón: Lealtad, 127, Bodega.
31269 5 e.

SE ALQUILA LA CASA

Marina, 10-B, en $38, tiene portal, sala, comedor, dos cuartos, baño de mosaicos, recientemente fabricada. La llave en la bodega de la esquina. Informes: Teléfono A-2856.
31128 4 e

PROXIMOS DESOCUPARSE LOS BAjos Habana, 71, entre Obispo y Obrapía, se admiten proposiciones. Llave en los mismos. El dueño en la Víbora, Delicias, 63, altos: Ruiz. Por la mañana.
31144 4 e

SE ALQUILAN LOS BAJOS VIRTUDES, 93-A, con 6 cuartos, sala, saleta, comedor al fondo, acabados de pintar. La llave en la Agencia Mudadas. Tratar: Merced 54; gana 60 pesos.
3132 4 e

PARA CAFE.

o bodega. Monte, esquina a Estévez. Se alquila. Buena proporción. Informa: COLOMINAS, SAN RAFAEL, núm. 32.

GRAN LOCAL. OPORTUNIDAD, LO MEjor de la Habana, en Neptuno, de Aguila al Parque, se alquila espléndido local, para cualquier establecimiento, 350 metros terrenos, buen contrato. Dirijase: Apartado, Correos, 1241.
30951 25 e

El Departamento de Ahorros del Centro de Dependientes,

ofrece a sus depositantes fianzas para alquileres de casas por un procedimiento cómodo y gratuito. Prado y Trocadero; de 8 a 11 a. m. y de 1 a 5 y de 7 a 9 p. m. Teléfono A-5417.
C 614 IN. 1o. f.

SE ALQUILA EL PISO BAJO DE GEnios, número 23, a una cuadra de Prado, con 4 habitaciones, sala, saleta, cielos raso y todo el confort moderno. La llave en el piso 3ro. Informan: Línea, 95, entre 8 y 10. Teléfono F-4071.
31024 3 e

MAGNIFICOS LOCALES

Se alquilan, en $60, los bajos y en $55 los altos, de Monte, 475, grandes, ventilados y propios los primeros para industria, tienda o almacén, y los altos para numerosa familia, de buen gusto. También, en $55, la espaciosa tienda Alambique, 52, esquina a Puerta Cerrada.
C 6402 in 28 oct

SE ALQUILA LA CASA, LUCENA, 6, entre San José y San Rafael. Es grande, propia para almacén de forraje, marmolería, carpintería, agencia de mudadas, etc. La llave en el 4. Informan y su dueño: San Miguel, 86. Teléfono A-6954. Véanla.
31021 5 e

SE ALQUILAN

en la calle de Neptuno, entre Marqués González y Oquendo, los bajos de la casa número 222-Z. Se compone de sala, saleta, comedor, cuatro habitaciones, cuarto para criados, cuarto de baño, dos inodoros y demás servicios sanitarios modernos. Informan en Manrique, número 96, esquina a San José, perfumería de Planté.
C 8085 in. 27 dic.

ATENCION, SE DESEA ADQUIRIR traspaso de una casa de inquilinato, con la reserva necesaria para el vendedor, pagándola bien; diríjanse a O'Reilly y Tacón, Restaurant y café El Correo; al dueño.
30491 2 e

VEDADO

SE ALQUILA LA CASA DE VEDADO, calle I, número 14, entre 9 y 11. Informan al lado. Ricardo Palacio.
17 9 e.

SE ALQUILA LA HERMOSA CASA DEL Pasaje Grecherie, número 42, Vedado, a media cuadra del tranvía; es baratísima, en 5 centenes, 3 cuartos, sala, saleta, comedor y hermoso jardín. Informes: 23 y 8, bodega. Su dueño: Suárez Vigil y Dolores, Ceiba de Puentes Grandes, bodega La Cubana.
31130 6 e

VEDADO

CALLE 10, 209, ENTRE 21 Y 23 Hermosa casita, sala, comedor, tres cuartos, cocina, baño hermoso, jardín y servicios sanitarios, en $30.00. La llave al lado, para más informes: café "El Bombé," Cuba y Muralla.
C 8105 8d-28

VEDADO, SE ALQUILA UNA CASA, con tres cuartos y sala; gana $25. Calle 6 entre 13 y 15.
31397 7 e

VEDADO. ALQUILO MAGNIFICA CAsa alta, sala, saleta, seis cuartos, doble servicio, gas y electricidad, en $60 Cy. Once, entre L y M. La llave en los altos de la bodega.
31426 7 e.

GARAJE

En la calle 13, número 5, esquina a M, en el Vedado, se guardan máquinas por módicos precios. En el mismo hay buenas caballerizas, que se alquilan también a módicos precios. Informes en el mismo, a todas horas.

JESUS DEL MONTE, VIBORA Y LUYANO

CASA DE VECINDAD. CALLE FERnandina, entre Omoa y San Ramón, 13 por 34 metros. 16 habitaciones. Renta $96. Informan: Luyanó, número 199-A.
5 7 e.

Se alquila la casa O'Farril, 20, Víbora, compuesta de sala, comedor y cuatro habitaciones. Informa el doctor G. Aróstegui. 13, esquina a I. Vedado. Teléfono F-4233.

JESUS DEL MONTE, NUM. 389

Se alquila casa, frente Calzada. Portal, sala, saleta, cuatro cuartos, cuarto baño, con bañadera, 2 inodoros, cocina, patio y gran patio al fondo.
31389 9 e

JESUS DEL MONTE: ESTRADA PALma, 69, buena casa, con amplio terreno, en $60, sala, saleta, cinco cuartos, dos baños. Llave en el 65. Informan: Teléfono F-4033.
31372 3 e

CON TRANVIA A LA PUERTA, PORtal, sala, gabinete, cuatro cuartos y comedor al fondo, espléndido baño completo, entre primer y segundo cuarto, luz y timbres eléctricos interiores, servicios para criados, buen patio mas traspatio de doce metros por seis. Concepción, 185, entre Porvenir y Octava, Lawton, Víbora, 40 pesos mensuales.
21390 9 e

SE ALQUILA LA CASA, LAWTON, NUmero 23, casi esquina a San Francisco. La llave en la bodega Concepción.
31393 3 e

JESUS DEL MONTE: SE ALQUILAN dos casas acabadas de fabricar, en la calle Dolores, esquina a 8a., reparto de Lawton, a una cuadra del tranvía. Precio: $25. La llave bodega de Porvenir y Concepción.
31205 7 e

SE ALQUILA UNA CASITA A DOS CUAdras de la Calzada, Milagros y Poey. Tiene portal, sala, cuarto, comedor chico, patio, cocina y su servicio. Precio fijo $15. Informan en la misma o Teléfono A-1386. Méndez.
31096 1 e

SE ALQUILA UNA CASA EN LA CAlle de San Mariano, entre Marqués de la Habana y San Antonio, en la Víbora, de altos y bajos, renta $100. Informan en Sol, 25. Teléfono A-9302.
31101 6 e

JESUS DEL MONTE, 342: SE ALQUILAN los magníficos altos de esta casa, situada en el mejor punto de la Calzada, cerca de la Iglesia. Tiene sala, recibidor, comedor, galería, siete cuartos, etc. Informan en el Bufete del doctor Juan Alemán y Fortún. Mercaderes, 4. Teléfono A-8315 y A-4515; de 9 a 11 y de 2 a 5.
31102 6 e

EN LA VIBORA

San Mariano, entre Felipe Poey y San Antonio, Villa Guillermina, se alquila una casa moderna, dotada de las comodidades para una corta familia; al lado la llave. Informan: Reina, número 1. Teléfono A-1449.
31166 4 e.

SE ALQUILA EN LA CALLE DE PErez, entre Guasabacoa y Cueto, una casa, sala y cinco habitaciones, servicios sanitarios. Informes al lado. Precio: $25.
31077 3 e.

SE ALQUILA LA HERMOSA CASA CALzada de la Víbora, al lado del paradero de la Havana Central. Reune todas las comodidades necesarias. Informan: Villa Virginia, parque de la Loma del Mazo, frente al tanque de agua.

VIBORA, SE ALQUILAN LOS HERmosos altos de Avenida de Acosta y 1a., compuestos de sala, saleta, tres cuartos, baño, cocina y servicio, todo moderno. Precio módico. Informes: Inquisidor, 10. Teléfonos A-3198 y F-1320.
30578 3 e

CERRO

SE ALQUILA: LA NUEVA Y BONITA casa Calzada del Cerro, número 633, con portal, sala, saleta, cuatro cuartos, comedor, patio y traspatio, servicio sanitario moderno. Informes en la bodega de la esquina de Auditor. Su dueño A-4071.
31392 7 e

SE ALQUILA EL CHALET DE LA CAlle de Paniagua y Prensa, Cerro. Informan en la bodega y su dueño: Revillagigedo, número 65; de 11 a 1, altos.
31095 4 e

MARIANAO, CEIBA, COLUMBIA Y POGOLOTTI

SE ALQUILA EN MODICO PRECIO, LA espaciosa casa acabada de reedificar y pintar, con pisos nuevos de mosaicos y lavabos de agua corriente. Tiene sala, recibidor, zaguán, seis grandes dormitorios, cuarto para criados, baño con agua abundante y demás comodidades. Situada Calzada de Marianao, número 121, a dos casas de la quinta de Durañona. La llave en la misma. Informan: San Lázaro, número 202, casi esquina a San Nicolas.
31300 3 e

VARIOS

SE ARRIENDA LA FINCA "SAN ANtonio," de cuatro caballerías de tierra, en Quemados de Güines, partido judicial de Sagua la Grande; forma parte de las tierras del Corral Santiaguillo y linda con el demolido ingenio "Luisa;" no tiene casas ni cercas. Informará el encargado de la finca "Salvadora," y en Sagua el Notario señor Tomás Felipe Camacho.
30955 3 e

Se alquila la quinta "La Madama," en Arroyo Apolo; con una casa de mampostería, y otra de madera, con 5.500 metros de terreno y agua de Vento; propia para vaquería u otra industria. Se puede ver a cualquier hora del daí. Precio $40 mensuales. Informan: teléfono F-2134.

Habitaciones

HABANA

EN CASA NUEVA CON GRAN PATIO, pisos de mosaicos, luz eléctrica y demás adelantos modernos, se alquilan en módicos precios, a personas de moralidad, una hermosa habitación exterior e interiores, frescas y ventiladas. Escobar, 144, casi esquina a Salud.
15 5 e.

SE ALQUILA, FRENTE AL COLEGIO de Belén, Compostela, 112, esquina a Luz, una habitación y se cede un local para un automóvil.
12 5 e.

EN MURALLA, 51, ALTOS, SE ALQUIla una habitación muy hermosa, con muebles y limpieza, para uno o dos caballeros o matrimonios sin niños Es casa pequeña, tranquila y de extricta moralidad. Precios reducidos.
31444 8 e.

GALIANO, 75. EN ESTA ACREDITAda casa se alquilan habitaciones y un departamento con balcón a la calle, buen servicio, magnífico cocinero. Precios módicos. Teléfono A-5004.
31445 5 e.

SE ALQUILA UNA PRECIOSA HABITAción, propia para hombres solos o matrimonios sin niños. Precio módico. Casa muy limpia. Animas, número 149.
31371 3 e

SE ALQUILA UNA HABITACION, FRESca y ventilada, para hombres solos o matrimonio sin niños, de moralidad. Industria, 121, altos, entre San Rafael y San Miguel.
31396 7 e

PARA ESCRITORIO O CONSULTORIO. Se alquila, en la calle del Prado, número 98, un departamento bajo, completamente independiente, compuesto de tres buenas habitaciones, patio y un buen cuarto de baño. Puede verse a todas horas.
31414 7 e.

HOTEL DE FRANCIA

Teniente Rey, número 15. Bajo la misma dirección desde hace 32 años. Habitaciones amuebladas, con o sin comida, ésta se sirve sin horas fijas. Electricidad, timbres, duchas, teléfono. Casa recomendada por varios consulados. Precios módicos.
31326 6 e

EN EMPEDRADO, 31, BAJOS, IZQUIERda, se alquilan una sala, para oficina y habitaciones a hombres solos o matrimonio sin niños. Servicios modernos e instalación eléctrica. Pueden verse a todas horas.
31290 2 e

DEPARTAMENTO DE SALA GRANDE, con 3 puertas al balcón y 2 habitaciones, con luz eléctrica, se alquila, a persona de moralidad y sin niños, casa particular. Corrales, 105, altos, casi esquina Aguila, a una cuadra de Monte.
31318 3 e

EN 15 PESOS, SE ALQUILA UNA CAsita, compuesta de sala, 1 cuarto, cocina, servicios sanitarios y azotea. Informan: Gloria, 20.
31328 2 e

AGUILA, 238, SE ALQUILAN HABITAciones a personas sin niños. Hay un departamento alto, con balcón a la calle, sala, saleta y 1 habitación. Informa la encargada.
31222 5 e

ESTABLO DE BURRAS

Decano de los de la isla. Amargura, 86. Teléfono A-3540. Sucursales: Vibora y Cerro: Monte, número 240. Puente de Chávez. Tel. A-4854. Vedado: Baños y Once. Ganado todo del país y seleccionado. Precios más baratos que nadie. Servicio a domicilio y en los establos, a todas horas. Se alquilan y venden burras paridas. Sírvase dar los avisos llamando al A-4854.

HOTEL MANHATTAN DE A. VILLANUEVA

San Lázaro y Belascoaín

Todas las habitaciones con baño privado, agua caliente, teléfono y elevador, día y noche. Teléfono A-6393.

GLORIA, 238, ENTRE INDIO Y SAN Nicolás, casa moderna, se alquila a personas sin niños, hermosas habitaciones y dos aposentos, con su cocina. Informan en la misma. 31223 — 5 e

SE ALQUILA, SIN NIÑOS, EN MONTE, 2-A, esquina Zulueta, un departamento de tres habitaciones. Balcón a la calle. Pisos mosaico. Casa de moralidad. 31213 — 7 e

HABITACIONES

Vista a la calle e interiores, altos del café "El Bombé," Cuba y Muralla.

C 8104 — 8d-28

DEPARTAMENTO ALTO, CON 4 GRANdes habitaciones, vista a la bahía, en esquina de fraile, claras y aseadas, propias para oficinas, escalera mármol, zaguán, casa de rancho orden. Empa, 1, frente al muelle de Caballería. 31111 — 2 e

PALACIO GALIANO, 101

Entrada por San José. Gran casa para familias. Se alquilan espléndidos departamentos y habitaciones, con todos los adelantos modernos, con y sin comida. 31169 — 4 e.

CASAS PARA FAMILIAS, UNA HABITación, con balcón, $12, Amistad 90; Monte, 177, $7; Monte, 38, $9; Monte, 105, $8. 30976 — 5 e

EN FAMILIA PRIVADA, SE ALQUILA una espléndida habitación, con o sin muebles, solo a caballeros, casa moderna, con dos magníficos cuartos de baños. Oficios, 16, por Lamparilla, 2do. piso. 31042 — 3 d

SE ALQUILAN HABITACIONES Y DEpartamentos para oficinas. Obispo, 16, esquina a San Ignacio. 31046-47 — 3 e.

HOTEL "ROMA"

Este hermoso y antiguo edificio ha sido completamente reformado. Hay en él departamentos con baños y demás servicios privados; todas las habitaciones ticnen lavabo de agua corriente.

Su propietario, Joaquín Socarrás, ofrece precios módicos a las familias estables como en sus otras casas Hotel Quinta Avenida y Prado, 101.

Se alquilan departamentos para comercio en la planta baja.

TELEFONO A-9268.

CUBA, 67, SE ALQUILAN DEPARTAmentos, habitaciones, propias para oficinas, comisionistas, familias sin niños; hay ventilados cuartos; desde 5 pesos, propios para señoras y hombres solos; y en Oficios, 17; cuartos baratos. 30503 — 2 e

HOTEL "COSMOPOLITA"

HUESPEDES

Esta recomendada casa cuenta con magníficas habitaciones y departamentos, todos con balcón a la calle. Hospedaje sumamente módico. Precios especiales por meses y para familias. Visiten la casa: Muralla, 18½, esquina a Habana.

GRAN HOTEL "AMERICA"

Industria, 160, esq. a Barcelona

Con cien habitaciones, cada una con su baño de agua caliente, luz, timbre y elevador eléctrico. Precio sin comida, desde un peso por persona, y con comida, desde dos pesos. Para familia y por meses, precios convencionales. Teléfono A-2998.

AMISTAD, 87, MODERNO

Habitaciones altas, nuevas, con muebles o sin ellos, ideales para caballeros solos y de gusto. ¿Quiere usted alguna?... Véala ahora mismo. Teléfono A-4934. 29282 — 3 e

MONTE, 5

Gran casa de huéspedes, con todo el servicio, espléndida comida, departamentos y habitaciones, un departamento con cinco balcones para personas de gusto, Prado, 80, Galiano, 79, habitaciones con o sin muebles, servicio de criados, teléfono A-1000. A personas de moralidad. 29443 — 4 e

VEDADO

VEDADO, SE ALQUILA UN DEPARTAmento independiente, alto, vista a la calle, en casa de corta familia, con toda asistencia. Cambiamos referencias. Teléfono F-1491. Calle 11, esquina a Baños. Una cuadra de Línea. 31380 — 7 e

VEDADO, PALACIO H, 46, ENTRE 5a. y Calzada, se alquilan habitaciones, con todas las comodidades necesarias, altas y bajas, a $8 y a $5. J, número 11, a $5; Baños, número 2, entre 5a. y 3a., a $5, y a $8; un departamento, $16. 31399 — 7 e

EN EL VEDADO, EN UNA RESPETAble casa de familia, se alquila un departamento y unas habitaciones con toda asistencia. Se cambian referencias. Una cuadra de la Línea. Calzada, 64, entre E y F, Vedado. 31330 — 6 e

PERSONAS DE IGNORADO PARADERO

DESEA SABERSE EL DOMICILIO DE doña Aurora Godoy, para un asunto de gran importancia. Para informes dirigirse al practicante del vapor Alfonso XII. P-317 — 5 e.

SE DESEA SABER EL PARADERO DE Antonio Pilar Izquierdo, que trabajaba en el hotel "Tres Ríos," del Manguito. La persona que lo sepa, hará una obra piadosa, avisando a su hermano Juan Pilar Izquierdo, en el ingenio "Occidente," de Quivicán. 31296 — 6 e

PARA COMUNICARLE NOTICIAS DE la señora Cruz Guerra de Acosta, residente en Camagüey, se interesa que la señora Carmen Rodríguez se presente en la casa sita en San Lázaro, número 29, esquina a Milagros, Víbora. 31108 — 2 e

Solicitudes

Se necesitan

CRIADAS DE MANO Y MANEJADORAS

Se solicita, en Campanario, 121, una criada para habitaciones; que entienda algo de costura y que traiga referencias.

SE SOLICITA UNA BUENA CRIADA para habitaciones, acostumbrada a servir en casas decentes y que sepa zurcir. Belascoaín, 28, altos, entre San Miguel y San Rafael. 10 — 5 e.

SE NECESITA UNA CRIADA DE MAno, para un matrimonio solo, en Teniente Rey, número 30, altos. 3 — 5 e.

SE SOLICITA UNA CRIADA PARA HAbitaciones y cuidar un niño de 7 años, en la calle 2, número 6. Vedado. 31441 — 4 e.

SE SOLICITA, EN PRENSA, 33, CErro, una criada, para cuidar una niña y ayudar en la limpieza de la casa. Se necesitan referencias. Sueldo 15 pesos y ropa limpia. 31400 — 3 e

EN INQUISIDOR, 15, ALTOS, SE SOLIcita una criada, peninsular, de mediana edad. Sueldo 15 pesos. 31401 — 3 e

CAMPANARIO, 105, ALTOS, SE SOLICIta una criada, que sepa cumplir con su obligación. Sueldo $15 y ropa limpia. 31405 — 3 e

SE SOLICITA UNA CRIADA, QUE SEpa zurcir y tenga recomendaciones. Línea, esquina a 6, Vedado. 31404 — 3 e

SE SOLICITA BUENA CRIADA DE MAno, que sepa coser bien y tenga buenas recomendaciones. Sueldo: 20 pesos y ropa limpia. San Mariano, 18, Víbora. 31305 — 2 e

SE SOLICITA UNA JOVEN, BLANCA, para limpieza de habitaciones y coser a señora sola. De 8 a 3 a. m. Virtudes, 97. 31319 — 2 e

SE SOLICITA UNA BUENA CRIADA de mano, en Marianao, Samá esquina a San Andrés, chalet "Villa Estela." Es corta familia, 15 pesos y ropa limpia. Informan también en Muralla, 48, "La Universal" y en Calzada de Jesús del Monte, 599, antiguo. Que tenga referencias. 31335 — 2 e

PARA LA VIBORA: SE SOLICITA UNA señora, de mediana edad, para cuidar un niño de 2 años, ha de saber coser y lavar la ropa de él. Se necesitan referencias de su honradez y moralidad. Buen sueldo. Informan en Monte, número 159, peletería "La Democracia." 31339 — 2 e

SE SOLICITA UNA JOVEN, PENINSUlar, soltera y fina, con referencias de casas donde haya servido, para servicio de comedor en corta familia. Cerro, 563, altos; de 12 a 4 y sueldo 15 pesos y ropa limpia. 31348 — 2 e

SE SOLICITA BUENA CRIADA DE MAno, de mediana edad, que sea práctico, trabajador y que tenga recomendaciones. Sueldo: 15 pesos y ropa limpia. San Mariano, 18, Víbora. 31306 — 2 e

VEDADO: CALLE DE BAÑOS, 151, ENtre 15 y 17, se solicita una criada de mano, que no sea muy joven y sí formal y muy ágil; si es asturiana se prefiere. 31349 — 2 e

SOLICITO BUENA CRIADA

práctica en la limpieza de la casa y sin novios. Sueldo y demás, convencional. Vedado 23, número 389, entre 2 y 4. 30916 — 2 e.

CRIADOS DE MANO

SE SOLICITA UN CRIADO DE MANO, con referencias. 19 esquina a 8, chalet, Vedado. 4 — 5 e.

SE SOLICITA UN CRIADO DE MANO, que sea joven. Sueldo: quince pesos y ropa limpia. Cerro, 432. 31434 — 4 e.

EN DOMINGUEZ, NUMERO 2, EN EL Cerro, se solicita un buen criado de mano, que tenga referencias; sueldo $23. 31388 — 3 e

SE SOLICITA UN CRIADO QUE SEpa servir bien, con recomendaciones. Belascoaín, 30, altos. 31354 — 2 e.

SE SOLICITA UN BUEN CRIADO DE mano, para la limpieza de habitaciones. Sueldo: 20 pesos. Prado, 27, altos. 31283 — 1 e.

CRIADO DE MANO

Se solicita, para Camagüey, un criado de mano, español, con referencias y que sepa servir bien. Informes: Calzada y J, número 167, altos. 31019 — 10 e

COCINERAS

SE SOLICITA UNA COCINERA QUE SEpa cocinar. Sueldo: $18. Lucena, 6 altos, entre San Miguel y Neptuno. 35 — 5 e.

SE SOLICITA UNA COCINERA QUE ayude algo otros quehaceres y que duerma en la casa. Familia corta. Teniente Rey, 17, altos, por Cuba. 34 — 5 e.

SE SOLICITA UN MATRIMONIO, SE prefiere peninsular, ella que sepa cocinar y él que sepa de campo y de jardines, para una quinta cerca de la Habana. Informan en San José, número 6; de 2 a 5 p. m. 31366 — 3 e

SE SOLICITA COCINERA, QUE SEA limpia, que tenga buenas referencias. Sueldo $15.00. Aguacate, 15, altos. 31317 — 2 e

HIELO HIGIENICO Y CRISTALINO

lo producen las **Plantas AUTOVACUUM**, a $1 la tonelada. La inmensa ventaja de este sistema (sin maquinaria), es que, en **UNA SOLA OPERACION** y con **UN SOLO gasto**, evapora el amoniaco y saca toda el AGUA CONDENSADA para hacer Hielo higiénico y CRISTALINO; las trampas de GRASAS, aceites, mugre, filtros y reervideros ESTAN DE MAS. A LOS INDUSTRIALES de los pueblos del interior que tengan caldera de vapor para cualquier industria que sea, pueden agregar la fabricación del hielo, con un costo sumamente económico, instalando una planta **AUTOVACUUM**. A toda persona interesada, puedo venderle una planta de cualquier capacidad, en buenas condiciones, a base de un royal, y con la concesión de mi sistema para su término, por 10 años. Una Planta funcionando se la puedo demostrar; diga la capacidad y término, y le remitiré planos y presupuestos de costo y producción. **Adolfo Ovies**, Malecón, 75, Habana, Propietario de la Patente para Cuba. 29400 — 5 e

SE SOLICITA UNA MUCHACHA, PEninsular, para cocinar a corta familia y ayudar a la limpieza. Ha de ser muy aseada. Sueldo: $16 y ropa limpia. San Joaquín, 33, altos. 31285 — 2 e

PARA LA VIBORA: SE SOLICITA UNA buena cocinera, de mediana edad, que duerma en el acomodo, buen sueldo; tiene que ser de moralidad y honrada. Informan en Monte, número 159, peletería "La Democracia." 31338 — 2 e

UNA COCINERA Y UNA CRIADA SE solicitan, en el Vedado, calle 6 número 194, entre 19 y 21. La cocinera, si quiere, puede dormir en la colocación, o en su defecto se le pagará el tranvía diariamente. Pueden pedir más informes en Inquisidor, 44. 31334 — 2 e

COCINERA, SE SOLICITA UNA, FORmal y aseada, que duerma en la colocación, corta familia. Se da buen trato, buen sueldo y ropa limpia. Calle Patrocinio, número 53, Loma del Mazo, casa del señor Maluf. C 8178 — 4d-30

SE SOLICITA UNA MUJER, DE MEdiana edad, que sepa cocinar y no duerma en la colocación. Luz, número 3, bajos. Habana. 31247 — 5 e

SE NECESITA UNA BUENA COCINERA, blanca. Sueldo: 25 pesos. Calle 23, esquina a Dos, Vedado. Señora viuda de López. 30949 — 10 e

SE SOLICITA, PARA MANZANILLO, para matrimonio solo, una cocinera, peninsular, de mediana edad; sueldo quince pesos; no hay plaza. Informarán: Santo Tomás, 4, Cerro. 30991 — 5 e

COCINERA

Se solicita, para Camagüey, una cocinera, que entienda de repostería. Debe traer referencias. Se da buen sueldo. Informes: Calzada y J, número 167, Vedado. 31020 — 10 e

COCINEROS

SE NECESITA EN MALECON, 76, ALtos, un cocinero y repostero, que sea muy bueno, prefiriéndolo blanco, se paga buen sueldo; pero si no tiene referencias y no es muy bueno que no se presente. De 9 a 3 de la tarde. 31062 — 3 e.

VARIOS

SE SOLICITA UNA JOVEN PARA TOcar el piano en un espectáculo moral y decente; debe saber tocar danzones. Más informes en Industria, 94, almacén de pianos. 4 e.

SE NECESITAN SEÑORITAS QUE SEpan coser a la máquina en el Bazar Inglés. Dan razón: Antón Recio, 26. 13 — 9 e.

JARDINERO Y HORTELANO

Para el central Manatí se necesita un hombre inteligente, que se haga cargo de la Dirección de los trabajos de jardines, arbolados y parques. Las solicitudes al Administrador de este central, Manatí, Oriente. C-94 — alt. 15 d. 2.

NECESITO, PARA EMBARCAR

el día 5 por la mañana, 50 trabajadores para línea ferrocarril provincia Santa Clara. $2.00 diarios, viaje pago sin descuento. Habana, 114. También trabajo para contratistas. 18 — 5 e.

PARA PORVENIR EN OFICINA

Para prácticos de Farmacias. Se solicitan jóvenes con 3 o 4 años de práctica y que sepan Aritmética Mercantil y Sistema Métrico Decimal. Droguería Sarrá.

23 — 9 e.

DESEAMOS

40 muchachas, listas para trabajar en ropa lisa. El Habanero. Arzobispo, Cerro. 21 — 5 e.

SE SOLICITAN DOS PROFESORES, internos, de Segunda Enseñanza. Informan: "Colegio Pola," Reina, 137; de 2 a 4. C 36 — 4d-31

MAYORAL. SE NECESITA UN MAYOral con conocimientos prácticos en colonias, que sepa leer y escribir, y tenga referencias. Dirigirse a Domingo Echeverría. Banco Nacional de Cuba, segundo piso, números 201-202. 31415 — 3 e.

PARA INGENIO

Necesitamos cocinero para casa vivienda, otro para la tienda, un fregador para fonda, dos dependientes de restaurant, dos para fonda, un depediente víveres, 20 carpinteros y 6 mecánicos. Sueldos excelentes, espléndidos y viajes pagos para todos. Informes: The Beers Agency. O'Reilly, 9½, altos.

C- — 3 e.

NECESITAMOS

un chauffeur mecánico, 22 a 25 años, buen sueldo; un ayudante cocina para hotel; un fregador para fonda, buenos sueldos todos, para el campo. Viajes pagos. Informan: Villaverde y Ca. O'Reilly, 32. La agencia más acreditada de la Habana.

31421 — 3 e.

SOLICITO SOCIO, CON 200 PESOS, PAra separar a otro; el que queda es práctico; el negocio vende diario 40 pesos. Deja seguro 150 pesos mensuales; se reciben también aves del campo. Informes: Oficios, 72. Hernández y García. Departamento de aves. 31313 — 2 e

SE SOLICITAN AGENTES DE AMBOS sexos, activos, que traigan referencias, para la venta de confecciones; se garantiza buen sueldo. Aguila, 157, altos. Sergio Sores. 31337 — 2 e

SE SOLICITA UN JARDINERO, QUE tenga buenas referencias y que se preste para limpiar un auto. 19 esquina a J. Viuda de Machín. 31347 — 2 e

HIELO Y ELECTRICIDAD

En las plantas eléctricas de los pueblos del interior, se puede agregar una Planta de Hielo de mi sistema, con muy poco costo y grandes utilidades; doy la concesión para el término, por 15 años; este sistema produce la tonelada de Hielo a $1; una Planta funcionando la demuestro, a los interesados. Adolfo Ovies, Malecón, 75, propietario de la Patente. 31373 — 29 e

NECESITO 200 TRABAJADORES

peninsulares, para línea ferrocarril, provincia Santa Clara. Jornal $1.75 a dos pesos diarios. Viajes pagos. También para contratistas, a 30, 50 y 70 centavos metro. Habana, 114. 31333 — 2 e

EN EL TALLER DE LAVADO AL VApor, El Habanero, Arzobispo, Cerro, se solicita un hombre práctico en contar ropas lisas. Se paga buen sueldo. 31091 — 6 e

PODEMOS FACILITAR A CUALQUIER persona del interior, hombre o mujer, sin conocimientos especiales y sin experiencia de ninguna clase, la manera de ganar un par de pesos diarios. Escribir con cinco sellos rojos a Reynold y Co. Box. 1.604. Habana. 31345 — 2 e

APRENDIZ DE FARMACIA. SE SOLIcita un joven, que quiera aprender; ha de saber leer, escribir y contar. Se da sueldo. Ha de montar bicicleta y tener quien lo recomiende. Cerro, número 697. 31340 — 2 e

VENDEDOR

Se solicita uno bueno, para la ciudad de la Habana, que tome órdenes para el "Calculador," la maravillosa máquina contadora de $15, que suma, resta, multiplica y divide y que hace el trabajo de una de a $300. Las oficinas, tiendas, fábricas y particulares compran de una a una docena. Gran demanda. Cinco años de garantía para cada máquina. Un solo hombre vendió en la Habana 243 en los últimos 40 días. Puede ganarse de $9 a $12 diarios. Dirijanse en inglés para territorio exclusivo y den condiciones y experiencia. No se quieren haraganes. E. R. Wilills, Administración DIARIO DE LA MARINA. 31344 — 2 e

¡A COLOCARSE!

CAMAREROS, COCINEROS, DEPENDIENTES, PORTEROS, SERENOS, CANTINEROS: BUENOS SUELDOS. Informes: The Beers Agency, O'Reilly, 9½, altos. Agencia seria.

C 20 — 3d-31

A LOS QUE HABLAN INGLES, SE NEcesita un muchacho, señora o señorita, que hable inglés, para intérprete del hotel Palacio Colón. Prado, 51. 30975 — 5 e

EBANISTAS

Se solicitan para hacer muebles finos; buen jornal y también a sueldo colocados si así lo desean. Calle 17, número 252, entre E y F. Vedado. Tel. F-1048. 31086 — 3 e.

DEPENDIENTES DE VIVERES

prácticos, se solicitan para tiendas del campo. Remuneración de $25 a $30 mensuales, casa y comida. Dirigirse a Luis Ramírez Barcelo. Oficios, 36, entresuelos. Habana.

30863 — 12 e

AUXILIARES DE ESCRITORIO

principiantes, sin práctica, pero con ortografía y buena letra, se solicitan para casa de comercio en el campo. Remuneración $25 mensual, casa, comida y fuma. Dirigirse en carta manuscrita al SR. HILARIO DERNY GARCIA, Apartado número 175, SAGUA LA GRANDE.

30862 — 22 e

MINEROS, ESCOMBREROS,

Mecánicos y Carpinteros, se necesitan para las Minas de "Matahambre." Dirigirse a Consulado, número 57.

EN LINEA, 39. VEDADO, SE NECESIta una buena lavandera, peninsular, para trabajar en la colocación. Buen sueldo y comida. Informes: calle 11, altos del garaje de Galbán; de 9 a 12 a. m. 31038 — 3 e.

AGENCIAS DE COLOCACIONES

THE BEERS AGENCY

Miguel Tarrasó

Gran agencia de colocaciones. O'Reilly, 9½, altos. Departamento 15. Teléfonos A-6875 y A-3070. Si usted quiere tener excelente cocinero para su casa particular, hotel, fonda, establecimiento, o criados, camareros, dependientes, ayudantes, aprendices, que cumplan con su obligación, avise al teléfono de esta acreditada casa, se los facilitará con buenas referencias y los manda a todos los pueblos de la Isla.

Centro de Colocaciones "LA AMISTAD,"

de Heredia y Domínguez.

Sol, 35. Tel. A-9858.

Con recomendaciones y referencias a satisfacción, se facilita, con puntualidad, criados y criadas de mano, manejadoras, cocineros, cocineras, fregadores, repartidores, chauffeurs, ayudantes y toda clase de dependencia. Se mandan a todos los pueblos de la Isla; y también trabajadores para el campo e ingenios.

31430 — 30 e

VILLAVERDE Y CA.

Gran Agencia de Colocaciones. O'Reilly, 32. **Teléfono A-2345.** Si quiere usted tener un buen cocinero de casa particular, hotel, fonda o establecimiento, o camareros, criados, dependientes, ayudantes, fregadores, repartidores, aprendices, etc., que sepan su obligación, llame al teléfono de esta antigua y acreditada casa, que se los facilitarán con buenas referencias. Se mandan a todos los pueblos de la Isla y trabajadores para el campo.

HIELO PARA EL CAMPO

Cualquier tienda mixta, en un pueblo puede montar una Planta de Hielo, de 1 o más toneladas; como no hay maquinaria, un muchacho la entiende, sólo es necesario que haya agua; doy la concesión para el pueblo, a base de un royal ¡la producción cuesta $1 la tonelada. Adolfo Ovies, Malecón, 75, propietario de la Patente. 31374 — 2 9e

ROQUE GALLEGO

Facilito grandes cuadrillas de trabajadores, y en 15 minutos y con recomendaciones facilito criados, camareros, cocineros, porteros, chauffeurs, ayudantes y toda clase de dependientes. También con certificados, crianderas, criadas, camareras, manejadoras, cocineras, costureras y lavanderas. Agencia de Colocaciones "La América." Luz, 91. Teléfono A-2404. Roque Gallego.

Se ofrecen

CRIADAS DE MANO Y MANEJADORAS

DESEA COLOCARSE UNA SEÑORA, DE mediana edad, para los quehaceres de una casa; sabe lavar y coser de toda ropa. Domicilio: Villegas, 84, altos. 6 — 5 e.

SE SOLICITA UNA CRIADA DE MANO que sepa servir bien la mesa, que traiga buenas recomendaciones; si no que no se presente. 17 y L, número 118. 8 — 5 e.

DESEA COLOCARSE SEÑORA, DE MEdiana edad, de criada de cuartos o cocinar en casa de corta familia y ayudar a pequeños quehaceres de la casa. Informes: Vives, 43. 36 — 5 e.

EN DAGRNOSE, NUMERO 1, FONDA, hay una buena criada de mano, con referencias buenas, que desea colocarse en casa moral. Suplica que no la avisen por escrito. 14 — 5 e.

SE DESEA COLOCAR UNA PENINSUlar en casa de moralidad, para criada de mano o de cuartos, para corta familia; tiene buenas referencias. Informan en San Ignacio, número 65. 28 — 5 e

UNA MUCHACHA, ESPAÑOLA, DESEA colocarse para cuartos, en casa de moralidad; tiene buenas referencias; en la misma una costurera; lo mismo duerme en su casa si es necesario; menos de cuatro centenes, no. Dan razón: San José, 138. 26 — 5 e.

DESEA COLOCARSE UNA SEÑORA, peninsular, de criada de mano o limpieza de una casa, con una niña de 8 años; es limpia y trabajadora. Inquisidor, 28, altos. 33 — 5 e.

DOS JOVENES, PENINSULARES, CON inmejorables referencias y fieles cumplidores de sus deberes, desean colocarse de criadas de mano o manejadoras. Ninguna de las dos se coloca menos de 15 peoss. Informan: Campanario, 4. 31452 — 4 e.

SE DESEA COLOCAR UNA JOVEN, peninsular, recién llegada, de criada de mano o de manejadora. Domicilio: Progreso, número 8, altos. 91395 — 3 e

UNA JOVEN, PENINSULAR, DESEA colocarse, en casa de moralidad, de criada de mano. Tiene referencias buenas. Informan: Drgaones, 1, Hotel Aurora. 31419 — 3 e.

UNA JOVEN, PENINSULAR, DESEA colocarse, en casa de moralidad, de criada de mano. Tiene referencias buenas. Informan: Virtudes, 42, carbonería. 31341 — 2 e

DESEAN COLOCARSE 2 ESPAÑOLAS, recién llegadas, de criadas: una trabajó en casas de comercio. Daoiz, número 15, altos, al lado del Paradero de los tranvías del Cerro. 31343 — 2 e

UNA PENINSULAR, SE DESEA COLOcar, en casa de moralidad, de criada de mano. Informan en Angeles, 19. Teléfono A-3205. 31192 — 2 e

SE DESEA COLOCAR UNA JOVEN, PEninsular, para criada de mano o manejadora; de buenas referencias. Informes: Fernandina, 17, bodega. 31267 — 2 e

DESEA COLOCARSE UNA PENINSUlar, de mediana edad, de manejadora o criada de mano. Sabe cumplir con su obligación y tiene buenas referencias. Informan: calle F, número 14, altos, entre 11 y 13, Vedado. 31408 — 3 e

DESEA COLOCARSE UNA MUCHACHA, asturiana, de criada de mano, no es recién llegada y es de confianza. Informan en Obrapía, 65, altos; donde está. 31245 — 2 e

UNA JOVEN, PENINSULAR, DESEA colocarse, en casa de moralidad, de criada de mano. Tiene referencias buenas. Informan: Teniente Rey, 37. 31266 — 2 e

SE DESEA COLOCAR UNA JOVEN, PEninsular, de manejadora o criada de mano. Se presta mejor para manejadora. Sabe leer y coser. Informes: Oficios, 82. 31279 — 2 e

CRIADAS PARA LIMPIAR HABITACIONES O COSER

SE DESEA COLOCAR UNA JOVEN, PEninsular, en casa de moralidad, para limpiar habitaciones o para manejadora o para coser en algún Hotel; sabe coser, bordar, entiende algo de corte, no se coloca menos de 20 pesos, ropa limpia; es muy limpia y cariñosa; tiene referencias. Informan: Hotel Porvenir. Sol, 13 y 15; no admite tarjetas; no siendo así no se ocupen de molestarla; si es para coser se coloca por 15 pesos y ropa limpia. 31428 — 4 e.

UNA JOVEN, PENINSULAR, SOLICITA colocarse de criada de cuartos y coser. Tiene buenas referencias, prefiere el Vedado. No trabaja por 15 pesos. San Lázaro, esquina a Campanario, bodega. Teléfono A-6335. 31359 — 3 e

SEÑORITA, DESEA COLOCARSE PARA la limpieza de dos o tres habitaciones y manejar un niño o coser. Informan en Villegas, 30. 31298 — 2 e

ESPAÑOLA, FINA, SE OFRECE PARA coser y limpiar pocas habitaciones; tiene que ser casa respetable; lo mismo para acompañar señora o señorita; no le importa salir fuera de la Habana. Informan: 19, entre Baños y F. 31351 — 2 e.

CRIADOS DE MANO

SE DESEA COLOCAR UNO DE LOS primeros criados de mano, ha trabajado en las principales casas en Madrid y aquí en la capital. Informarán por sus recomendaciones en donde estoy trabajando. Amargura, 32. 31223 — 2 e

DESEA COLOCARSE UN CRIADO DE mano, tiene recomendación, será presentado en persona, pagando el viaje. Informes: Teléfono F-2544. 31221 — 2 e

SE DESEA COLOCAR UN JOVEN, ESpañol, de 19 años, de criado de mano o limpieza de una casa. Informan, Reina, 125. 31353 — 2 e.

COCINERAS

DESEA COLOCARSE UNA ESPAÑOLA, de cocinera, cocina a la criolla y a la española y tiene referencias. Desea la busquen en Revillagigedo, 55. 11 — 5 e.

FABRICA DE HIELO

Próximo a establecerla en un pueblo del interior, se solicita una persona, para ponerlo al frente como Administrador; si sabe trabajar, obtendrá grandes beneficios; es necesario tenga algún recurso como garantía de sus gestiones. De 8 a 10 a. m., Malecón, 75, altos. 31375 — 29 e

DESEA COLOCARSE UNA CRIANDEra a leche entera; se puede ver su chiquita. Tiene dos meses y medio. Informan en Obispo, 67. 31446 — 4 e.

DESEA COLOCARSE UNA SEÑORA, peninsular, cocina a la criolla y a la española. No tiene pretensiones; no duerme en la colocación, ni sale fuera de la Habana. Informan: Jesús María, 23, altos. 31364 — 3 e

SE SOLICITA UNA COCINERA, ASEAda y formal, que duerma en la colocación, para corta familia. Se da buen trato y buen sueldo y ropa limpia. Informan en La Verdad, Monte, esquina a Cárdenas. C 8178 — 4d-30

DESEA COLOCARSE UNA BUENA COcinera. Sabe bien de cocina; no duerme en el acomodo. Informan: Amistad, 136; habitación, 122. 31342 — 2 e

COCINEROS

DESEA COLOCARSE UN COCINERO, peninsular, de mediana edad, en casa de comercio o particular; trabaja a la cubana, española y francesa. Dan razón: Empedrado, número 45, Habana. 31360 — 3 e

SE OFRECE UN BUEN COCINERO, DE color, con referencias, limpio, formal y aseado; sabe de repostería, siéndole indiferente ir al campo, prefiere ganar buen sueldo. Calle I, esquina a 9, Vedado. Teléfono F-1408, bodega. 31376 — 3 e

DESEAN COLOCARSE DOS COCINEros, padre e hijo, recién llegados de España, Santander. Hotel o Restaurant. Razón: San Pedro, 14, bodega. 31385 — 3 e

COCINERO Y REPOSTERO, TRABAJA europea y criolla, restaurant u hotel, prefiere casa ingenio, con informes los que deseen. Teléfono A-8837 o Monte, 453. Carnicería. 31308 — 2 e

COCINERO Y REPOSTERO, BLANCO, muy limpio, se ofrece para particular o establecimiento, ciudad o campo. Informan: Monte, 35. Teléfono A-1398. 31357 — 2 e.

CRIANDERAS

DESEA COLOCARSE UNA SEÑORA, peninsular, de criandera, a leche entera, en la calle de San Leonardo, número 23, Reparto Tamarindo, en Jesús del Monte. 31398 — 7 e

DESEA COLOCARSE UNA SEÑORA, peninsular, de criandera. Tiene certificado de Sanidad y tiene su niño. Se puede ver. Informan: Carmen, número 4. 31297 — 2 e

UNA JOVEN, PENINSULAR, DESEA colocarse de criandera, cinco meses de haber dado a luz; tiene buen certificado y abundante leche. Se puede ver su niño en Infanta, 61. 30892 — 8 d.

CHAUFFEURS

UN JOVEN, PENINSULAR, SE OFREce para ayudante de chauffeur, en casa particular o para casa de comercio; sabe manejar y tiene quien lo recomiende. Informan en Cárcel, número 9, esquina a Morro, bodega. 21092 — 4 e

JOVEN, ESPAÑOL, DESEA COLOCARse de chauffeur en casa particular. Tiene referencias. Informan: Belascoaín, 4, antiguo. Teléfono A-2617.

ASPIRANTES A CHAUFFEURS

Rápidamente gestiona en el Municipio un Título de Chauffeur O. E. Rodríguez. Teniente Rey, número 92, bajos. Teléfono A-8443. Apartado 1003. Habana. 20645-47 — 19 e

TENEDORES DE LIBROS

CABALLERO, SUIZO, 30 AÑOS DE edad, tenedor de libros, mecanógrafo corresponsal en español, inglés francé, alemán e italiano, desea empleo. Tiene referencias buenas. F. Stalb, Consulado, 63. 31270 — 1 e.

VARIOS

AVICULTOR GRADUADO

en Norte América y con larga práctica coronada por el más completo éxito en este país, hará producir buenas ganancias a sus aves, bien como empleado o como socio industrial. Diríjase a M. A. Ardila, Monserrate, 107, dando amplios detalles de condiciones actuales y proyectos.

2 — 5 e.

DESEA COLOCARSE UN JOVEN, ESpañol, de ayuda de cámara, para uno o dos caballeros. Dirigirse: Industria y Bernal. Teléfono 7725. 32 — 5 e.

AVISO. SOCIEDADES Y EMPRESAS: A los que necesiten solicitar concesiones de Mataderos, Mercados, Muelles, etc., para su explotación en cualquier parte de la República, me ofrezco para hacerme cargo de su gestión, mediante las condiciones que se convengan. Asimismo me comprometo a formar Compañías o Empresas de todas clases como de seguros de incendio, de Vida o Accidentes del trabajo. En todo ésto tengo gran experiencia y doy todo género de referencias y garantías. J. N. Peoli, Ricla, 99, Habana. 31440 — 4 e.

TAQUIGRAFO INGLES-ESPAÑOL, DEsea colocarse; sueldo $125 mensuales. Prado, 47. Mr. Leonardo. 31383 — 3 e

MATRIMONIO ESPAÑOL, JOVEN, SIN hijos, desea colocarse en el campo, casa vivienda de ingenio o cosa análoga. Ella cocinera repostera, criolla, americana y algo francesa o también de criada; él vigilante, pesador u otro quehacer de la casa. Buenas referencias. Informa: José V. Rodríguez. Máximo Gómez, 29. Regla. 31425 — 3 e.

MATRIMONIO. SE OFRECE UN MAtrimonio americano, para casa particular, sin hijos; él buen mecánico y chauffeur, buenas recomendaciones, habla español, inglés, francés e italiano, buena presencia. La señora es americana con alta educación; sabe de música, piano y sabe bordar muy bien, para dama de compañía. Muy limpia y sin pretensiones, católicos y honrados, recién llegados de Boston. Dirigirse: J. Rosich. Galiano, 92. 31427 — 3 e.

DESEA ENCONTRAR TRABAJO, UN joven, 24 años, para confianza de cualquier encargo, que le sea útil, como así representa recomendación. Informan: Amargura, número 32. 31224 — 2 e

JOVEN, ESPAÑOL, SERIO, FORMAL, desea colocarse de ayudante de carpeta o de viajante de calzado; pretensiones ninguna; buenas referencias. Habla el francés. Dirigirse a J. P. Moya. Apartado, 963, ciudad. 31329 — 2 e

UN MATRIMONIO, JOVEN, CON INMEjorables referencias, se ofrece para cuidar una casa, ya sea en la Habana o fuera. Dan razón: Sol, 78. 31352 — 2 e.

DOCTOR EN MEDICINA, CIRUJA y farmacia, de probada capacidad, licita empleo. Puede ejercer de médico rural en ingenio. Pocas pretensiones, laboriosidad. Inmejorables referencias. Doctor V. Obispo, 50. Departamento 8. Teléfono A-9476, Habana. 31209

OFRECESE PARA PESADOR DE caña y auxiliar administración de ingenio, joven, con conocimiento perfecto contabilidad y mecanografía. A. Ballín, esquina H, Vedado. 31090

PERSONA FORMAL Y LABORIOSA, años, recién llegado de los Estados Unido, solicita colocación de mayoral campo o pesador de caña. Práctico en labores de tierras, abonos, y escribe inglés y español perfectamente y tiene contabilidad. Infanta, 38, Reparto Las Cañas, Cerro. J. C. Rendon. 31039

UNA JOVEN DESEA COSER EN una casa particular; corta y cose, clase de costura. Someruelos, 6, altos. 31280

DINERO E HIPOTECAS

AL 6½ DOY DINERO CON BUENA garantía, de diez mil pesos en adelante, menos cantidad al 7 por 100. Manrique, 78, bajos; de 11 a 1. 31363

¡ATENCION!

Hago hipotecas en 24 horas al 6 y medio y 7 por 100, de cinco mil pesos en adelante. Doy dinero en pagarés con titulo solvente. Obispo, 37, bajos. A-0275. Mas. 31412

DINERO EN HIPOTECAS

Se facilita desde $100 hasta $100,000 desde el 6 por 100 anual de interés sobre casas y terrenos en todos los barrios y repartos. Tambiién se facilita en pagarés con buenas firmas. Dirigirse con títulos: oficinas The Comercial Unión. A. del Busto. Aguacate, 38. A-9273.

31084 — 3 e.

DINERO EN HIPOTECA

lo facilito en todas cantidades, en la ciudad. Vedado, Jesús del Monte, Cerro y en todos los repartos. También lo doy para el campo y sobre alquileres. Interés más bajo de plaza. Empedrado, 47, de 1 a 4. Juan Pérez. Teléfono A-2711.

AL 6½

Doy dinero en hipoteca, en todas cantidades. Informan: Habana, 82. 31236 — 3 e.

DINERO: SE OFRECE CON GARANtía hipotecaria sobre fincas ur

RECETAS DE ESPEJUELOS POR LOS OCULISTAS.

Casi todos los que usan lentes recetados por oculistas los han comprado en mi casa. Estas recetas se despachan de manera diferente a cualquiera otra casa en la Habana. Toda nuestra atención está dedicada a los cristales y tenemos especial cuidado que sean entregados exactamente iguales a la receta.

Gracias al hecho de que no tengo sino cristales de superior calidad únicamente, mis clientes están satisfechos.

Vale más cristales finos en montaduras de niquel, que cristales malos en montadura de oro.

BAYA, OPTICO
SAN RAFAEL Y AMISTAD
Teléfono A-2250.

CASAS BARATAS

Refugio, $13.500. Virtudes, $9.000. Campanario, $11.000. Prado, $80.000. Amistad, $9.500. San Nicolás, $16.000. Vives, $4.800. Benjumeda, $3.200. Industria, $17.500. San Rafael, $15.000. Habana, esquina, $15.000. Castillo, $5.500. Reina, $35.000. Manrique, $12.000. Neptuno, $25.000. Damas, $4.000. Merced, $14.000. Sol, $25.000. Acosta, 14 mil pesos. Lagunas, $9.500. Evelio Martínez, Empedrado, 40; de 1 a 4.

CASAS MODERNAS

Vendo varias en las siguientes calles: Luz, Escobar, Lagunas, Jesús María, Virtudes, Prado, Obrapía, Aguacate, San Lázaro, Manrique, Refugio, Neptuno, Sol, Cuba y muchas más. Evelio Martínez. Empedrado, número 40; de 1 a 4.

QUERE USTED

¿Comprar una casa?. . . . . Véame.
¿Vender una casa?. . . . . Véame.
¿Tomar dinero en hipoteca?. . . Véame.
¿Dar dinero en hipoteca?. . . . Véame.
EVELIO MARTINEZ
EMPEDRADO, 40; DE 1 a 4.

EVELIO MARTINEZ

Vende y compra casas de todos precios. Esquinas con establecimiento. Da y toma dinero en hipotecas. Empedrado, 40: de 1 a 4.

COMPRE USTED CASAS

Evelio Martínez las vende de todos precios y con buenas rentas. Empedrado, 40; de 1 a 4.

1.200 CASAS EN VENTA

Tiene Evelio Martínez de todos precios, para comprar, véanlo a él nada más. Empedrado, 40; de 1 a 4.
31449 4 e.

VENDO UNA CASA: VILLEGAS, EN $20.000; Campanario, de $15.000, $20.000 y $30.000; Neptuno, de 25 y $30.000; Habana, $13.000; Virtudes, $23.000; Aguiar, $36.000; Salud, esquina, $30.000; Maloja, $3.000; Corrales, $6.500. Informes: Cuba, 7; de 12 a 3. J. M. V.
31423 9 e.

SE VENDEN DOS CASAS, DE MODERna construcción, de 2 pisos, que rentan $135 cada una, situadas en la calle del Sol, acera de la brisa, en $20.000 cada casa. Informan: Habana, 82.
31234 2 e

SE VENDEN DOS CASAS, DE MAMpostería, una en Alejandro Ramírez y San Francisco y la otra en Irene, 23, Reparto Las Cañas, dos cuadras del carrito, informan en Flores y Matadero, taller de bloques.
31230 5 e

PROXIMO AL LITORAL, SE VENDEN cuatro casas antiguas, con una superficie de 700 y pico de metros, acera de la brisa, situadas en la calle de Habana. Informan: Habana, 82.
31232 2 e

BUENA OCASION: SE VENDE UNA casa, con 414 metros de superficie, acera de la brisa, próximo al litoral, en la calle de Habana, que renta $70 y se da en $13.500. Informan: Habana, 82.
31233 2 e

JUAN PEREZ

EMPEDRADO, 47, DE 1 a 4

¿Quién vende casas?. . . . . PEREZ
¿Quién compra casas?. . . . . PEREZ
¿Quién vende solares?. . . . . PEREZ
¿Quién compra solares?. . . . . PEREZ
¿Quién vende fincas de campo?. PEREZ
¿Quién compra fincas de campo?. PEREZ
¿Quién da dinero en hipoteca?. . PEREZ
¿Quién toma dinero en hipoteca?. PEREZ
Los negocios de esta casa son serios y reservados.
Empedrado, número 47. De 1 a 4.

SE VENDE UNA CASA EN LA VIBOra, de altos y bajos, con un alquiler mensual de $100. Precio: $8.600. Informan en Sol, 25. Teléfono A-9302.
31100 6 e

9.500 PESOS, VENDO ESQUINA, MOderna, de cielo raso, mamposteria, con bodega, planta baja, un solo inquilino, renta dos martís, por mil, en Luyanó, una cuadra tranvía. San Nicolás, 224, pegado a Monte. Berrocal.
31116 2 e

10.500 PESOS, VENDO, SOMERUELOS, próxima a Monte, casa moderna, de altos, sala, saleta, 4 cuartos; es negocio para el comprador; pisos finos, sanidad, San Nicolás, 224, pegado a Monte. Berrocal.
31118 2 e

10.500, VENDO, CIENFUEGOS Y MONte, casa moderna, de altos, sala, saleta, tres cuartos, de cielo raso, cómoda y bien construída, renta fija. San Nicolás, 224, pegado a Monte. Berrocal.
31119 2 e

VEDADO

Vendo 6 casas, urge su venta. Sus precios $7.740, $5.640, $5.940, $5.640, $11.440 y $6.000, mas dos que hacen esquina. Sus precios son de ganga. Informes: Prado, 101; de 9 a 12 y de 2 a 5. J. Martínez.
31105 6 e

12.500 y 16.500 PESOS, CARDENAS Y Prado, vendo 2 casas, las más modernas y mejor fabricadas, de altos, cielo raso, escaleras de mármol, muy lujosas por dentro y fuera, para familias de sumo gusto. San Nicolás, 224, pegado a Monte. Berrocal.
31117 2 e

SE VENDE UNA ALEGRE Y PRECIOsa casa, en punto alto y pintoresco, de la Víbora, con jardines, portal, sala, saleta, comedor, tres hermosos cuartos y magnífico baño y traspatio. Tiene un terreno de 10x40. Para informes: Departamento de Caja. Casa de Harris. O'Reilly, número 106. 30924 24 e.

SE VENDE, EN LA VIBORA, EN EL reparto de Lawton, una esquina para establecimiento y un grupo de casas, todas nuevas, acabadas de construir, juntas o separadas. El tranvía le pasa por el frente. Informan en la Avenida del Porvenir, número 2, reparto de Lawton; de 7 a 12 a. m. Señor Piqué.
30877 2 e

SE VENDE, SANTA EMILIA, NUMERO 22, antiguo, parque de Santos Suárez. Informan: 12, esquina a 19, bodega. Vedado.
30897 8 e.

SE VENDE, SANTA EMILIA, NUMERO 22, antiguo, parque de Santos Suárez. Informan: 12, esquina a 19, bodega. Vedado.

SE VENDE EN REGLA, A DOS CUAdras de la plaza Mercado, calle de Céspedes y Adriano, todas las casas desde la puerta de hierro de Adriano, hasta el número 89, de la calle Céspedes, inclusives. Aprovechen antes que cueste mucho más.
30273 14 e

SOLARES EN LAS CALLES 25, 6, 10 SS, $9½ y $10 m. Su dueño: Monte, 66. Teléfono A-9259.
29483 5 e

SOLARES YERMOS

EN EL VEDADO

Se venden dos solares de centro, contiguos, que miden en conjunto 33.33x50, o sean 1,666 metros cuadrados; están situados a media cuadra del tranvía, parte del precio se puede dejar reconocido a censo si se desea. Informa el señor Calonge. Cuba, 81. Teléfonos A-4005 y A-5489.
C 15 8d-31

VENDO: 3.500 METROS, ASI: 40 METros, Juan B. Zayas; 30 metros, Concejal Veiga y 100 metros, Avenida Libertad, a $4.50 metro, así: $2 contado y $2.50 a censo, a voluntad del comprador, con 3 por 100 el primer año, 4 por 100 el segundo, 5 por 100 el 3o. y 6 por 100 los demás. Libre de gastos para el comprador. Informes: Puyans, Villa Jibidabo, Luz Caballero, Loma del Mazo.
31311 13 e

SE VENDE, EN LA CALLE 8, A UNA cuadra del parque Menocal, un solar de esquina, a $9 metro. Informan: Habana, 82.
31235 2 e

NEGOCIO ESPLENDIDO

Se vende, en lo mejor de Arroyo Naranjo, con frente a la carretera, un terreno con una superficie de 2400 metros. Informan: Cuba y O'Reilly, vidriera de tabacos.
31187 27 e

SE VENDE O SE ALQUILA UN SOLAR de 580 metros, en la esquina de las Calzadas de Concha y Luyanó, donde está la parada de los tranvías y coches, propio para una industria o establecimiento y a dos cuadras de la fábrica de jabones de Boada. Informa: Antonio Rosa. Cerro 613, altos.
30954 3 e

MAGNIFICO SOLAR, EN LO MEJOR de la Víbora, a una cuadra de la Avenida de Estrada Palma, terreno alto y llano, esquina de fraile, 800 metros, 20 por 40, luz, agua ,aceras y alcantarillado, a $4 metro, dándose facilidades si fuese necesario. Informan: San Ignacio, 82, escritorio, entresuelos. Teléfono A-1228.
30984 10 e

ESPLENDIDO SOLAR

En el "Parque de Residencias" colindante con el "Country Club" se vende un solar de 2.350 metros.

Está en uno de los sitios más altos, ventilados y vistosos del referido Parque.

Informarán en la Administración del DIARIO DE LA MARINA.
in 16 nov.

RUSTICAS

PARA CAÑA

Se vende un contrato o admite socio, para sembrar 20 caballerías de monte, tierra superior para caña, en un buen Central, en Ciego de Avila. 5 arrobas de azúcar por 100 de caña. Libre de renta; 10 años de contrato, Prado, 101; de 9 a 12 y de 2 a 5. J. Martínez.
31004 5 e

REPARTO LAWTON

a $3 metro: $10 al contado y $5 mensuales. 9a., número 29, Víbora; de 8 a 10 a. m. F. E. Valdés.
30880 2 e

ESTABLECIMIENTOS VARIOS

SE VENDE UNA BODEGA SOLA EN esquina, con buen contrato, poco alquiler, es céntrica. Su precio: $2.600. La mitad al contado; también se vende un kiosco de bebidas en Cárdenas y Monte, café. Informa el cantinero.
25 9 e.

ESTABLECIMIENTO. SE VENDE VIdriera de tabacos y cigarros, punto comercial, local independiente, mucho porvenir. A todas horas. La Palmista. Teniente Rey, 81.
31451 4 e.

SE TRASPASA LA CESION DE UNA granja agrícola, en la Víbora. Tiene terreno cercado para mil aves; se da barato y paga poco. Informan: Calzada Víbora esquina Josefina, café; el dueño Manuel.
31382 3 e

SE VENDE UN CAFE, SIN CANTINA, acreditado; o se admite un socio, por no poderlo atender su dueño. Informan: Monserrate, número 109.
31384 3 e

DESEA USTED COLOCAR BIEN SU dinero? Vea a Domingo García, de 9 a 11 y de 3 a 5, en el Café Salón H, manzana de Gómez, para que le informe de un gran taller de carpintería, a media cuadra de la Calzada del Cerro y a 2 de Tejas, con una superficie de 850 metros cuadrados, con frente a tres calles, después del local que ocupa el taller que se presta para cualquier industria y dos casas nuevas, de mampostería, que rentan $40 y $100 el taller, se vende en buenas condiciones.
31386 3 d

A LOS BARBEROS, VENDO UNA barbería, con vida propia, en muy poco dinero. Su dueño: Monte y Romay, bodega.
31315 4 e

SE VENDE UN GRAN DEPOSITO, AVES y huevos, al por mayor y menor, que vende diario 40 pesos; se deja a prueba; se admite socio con 40 centenes, para separar a uno; el que queda es práctico. Informes: Hernández y García, Oficios, 72.
31314 2e

GRAN OPORTUNIDAD, SE VENDE una de las mejores casas de préstamos, se garantiza una utilidad líquida de mil pesos mensuales, demás pormenores, informan en San Nicolás, 170, altos; de 8 a 10 a. m.
31332 6 e

VIDRIERA DE TABACOS, QUINCAlle y billetes, se vende por la mitad de su valor. Urge la venta por embarcarse su dueño. Belascoaín, 31, esquina a Concordia.
31356 4 e.

GRAN OPORTUNIDAD: SE VENDE una casa de huéspedes, en la calle Prado, por tener su dueño que ausentarse. No tiene inconveniente en tener un socio, para que quede al frente del negocio. Informan: Antón Recio, 38, José Rey,
31195 2 e

BARBEROS. SE VENDE UNA BARbería por no ser su dueño del oficio, tiene buen contrato, hace de 150 a 160 pesos al mes, puede verse y se garantiza dicho trabajo, punto de lo más céntrico de la capital. El vaciador de la plaza del Polvorín dará razón.
31060 3 e.

SE VENDE, LA 1ra. DE MONTEJO, bodega, Arroyo Apolo. Por no poderla atender, con contrato por 10 años, carro de reparto, poco alquiler y casas para familias. Para más informes en la misma.
31138 4 e

BUEN NEGOCIO, SE VENDE O SE cambia, por una propiedad, una vidriera de cigarros de las mejores de la Habana, por causas que se explicarán. Informa: V. Villarnovo; de 8 a 10 a. m., en el café "La Diana."
31264 5 e

AVISO: SE VENDE UN TALLER DE lavado, marchantería por pieza. Se da barato. en Velazco, 5.
31040 3e

Instrumentos de Música

INSTRUMENTOS DE CUERDA. SALvador Iglesias. Construcción y reparación de guitarras, mandolinas, etc. Especialidad en la reparación de violines viejos. Venta de cuerdas y accesorios. Se sirven los pedidos del interior. Compostela, 48. Habana.

SE VENDE UN PIANO, ALEMAN, GOSS Kalman, de muy poco uso, modelo número 3, en Compostela, número 4, altos.
31379 7 e

PIANOS

Se acaba de recibir en el Almacén de los señores **Viuda de Carreras y Co.**, situado en la calle de Aguacate, número 53 (entre Teniente Rey y Muralla), y Prado, 119, un gran surtido de los afamados pianos y pianos automáticos Ellington; Monarch y Hamilton, recomendados por los mejores profesores del mundo. Se venden al contado y a plazos y se alquilan de uso a precios baratísimos. Tenemos un gran surtido de cuerdas romanas para guitarras.

SALVADOR IGLESIAS, CONSTRUCTOR "Luthier" del Conservatorio Nacional. Primera casa en la construcción de guitarras, mandolinas, etc. Cuerdas para todos los instrumentos; especialidad en bordones de guitarra. "La Motica". Compostela, número 48. Habana.

UN AUTOPIANO Y UN PIANO, CASI nuevos, se venden, por la mitad de su valor. Bernaza, 6. Teléfono A-6363.
31318 6 e

PIANO: SE VENDE UNO CASI NUEvo, en la mitad de su valor. Suárez, número 4, bajos.
31210 2 e

PIANO ALEMAN, NUEVO, ESTILO MOdernista, de cuerdas cruzadas, tiene sordina, un precioso y regio juego tapizado de 5 piezas, en preciosos colores, varios cuadros de sala y lámparas eléctricas y lavabos. Monte, 391, altos.
31252 1 e

SE VENDE UNA VITROLA CON VEINte discos, 1 juego sala tapizado, 1 id. de caoba moderno, 1 mesa de anistro de caoba sanitario, 1 canastillero moderno, 1 escaparte lunas, 1 aparador americano, 1 vitrina, 1 lámpara de sala, moderna. Factoría, 26, esquina Apodaca.
30027 3 e

PIANOS, AFINACIONES Y COMPOSIciones. Precios módicos. Compro pianos viejos. Peña Pobre, 34. Teléfono A-5201. Mándeme una postal. Blanco Valdés.
29399 4 e

PARA LAS DAMAS

Corsets, Fajas y Ajustadores

Sostenedores de pecho, última expresión del buen gusto, reduce el pecho si es excesivo y lo aumenta si es escaso, la corsetera es la que forma el cuerpo, aunque éste no se preste; especialidad en fajas ortopédicas. Se va a domicilio. San Ramón, número 24. Teléfono A-0-535. **Isabel Delgado viuda de Ceballos.**
31228 22 e

¡GRATIS!

¿Quiere usted hacer un regalo bueno, bonito y barato a su novia, a sus papás, al amigo o a la amiga, en el día de su santo?

El presente más en moda hoy, es una sortija o alfiler de corbata de oro macizo, de 18 kilates, con la piedra de su mes.

Estas piedras preciosas son las que dan la buena suerte.

Si desea (gratis) **un Tratado de las Piedras de los Meses,** del autor señor A. DE ROSA escriba a la Agente general, para la Isla de Cuba,

Srta. Engracia García
Teniente Rey, 31. Habana.

Las personas que viven fuera de la ciudad, deberán enviar dos centavos en sellos para el franqueo del referido **Tratado de las Piedras de los Meses.**

"(BORDADOS)" DE CANARIAS

Espléndido surtido en bordados a mano. Como son: ajuares completísimos para novia; ropa en general para señoras y niñas; ropa para adornos de casa, (tapetes, manteles, cortinas, etc.); juegos completos de canastilla. Todos trabajos en hilo, olán y warandol. Se atienden pedidos por teléfono A-4483, Guillermo Ortiz.
31219 5 e

PELUQUERIA

Precios de los servicios de la casa: Manicure, 40 centavos. Lavar la cabeza, 40 centavos. Arreglar o perfeccionar las cejas, 50 centavos. Masaje 50 y 60 centavos, por profesor o profesora. Quitar o quemar las horquetillas del pelo, sistema Eusfe, 60 centavos. Vengan ustedes a teñirse, o compren la Mixtura de Bojufe, 15 colores y todos garantizados, estuche, $1. Mando al campo encargos que pidan de postizos de pelo fino u otros géneros o artículos que la casa tenga. Pidan por teléfono, o por carta, lo que necesiten de la gran peluquería de Juan Martínez, Neptuno, 62-A, entre Galiano y San Nicolás. Tel. A-5039.

MUEBLES Y Prendas

"LA POLAR"

Compra-venta de Muebles, Prendas y toda clase de artículos. Juegos de cuarto modernistas. Compostela, 124. Teléfono A-0109. Pagamos más que nadie y cobramos menos que ninguno.
31251 30 e

PAPA, YO QUIERO UN COLUMPIO DE "LOS REYES MAGOS"

SOLO TE CUESTA 50 CENTAVOS SEMANALES EN LA PUERTA DE TU CASA. GALIANO, 79. TELEFONO A-5278

POR EMBARCARSE SU DUEÑO, SE vende todo el mobiliario de una casa, son muebles muy finos y objetos de arte. No se trata con usureros. Informe: Lealtad, 125, altos.
31310

NUEVA CAMA ESMALTADA

Con su bastidor, máquina de lavar, faroles de distintos tamaños, capas de agua, gomas para Ford, todo nuevos, se vende baratísimo en Compostela, 90, altos. Tel. A-8394.
31420 3 e.

SE VENDE UNA VIDRIERA, EN BUEN estado, propia para dulces. Informan en Infanta y Sitios. Bodega y fonda.
31242 1 e

VIUDA E HIJOS DE J. FORTEZA, Amargura, 43. Teléfono A-5030. Habana. Se venden billares al contado y a plazos, con efectos de primera clase y bandas de gomas automáticas. Constante surtido de accesorios para los mismos.

MUEBLES EN GANGA "LA PRINCESA"

San Rafael, 111. Tel. A-6926

Al comprar sus muebles, vea el grande y variado surtido y precios de esta casa, donde saldrá bien servido por poco dinero; hay juegos de cuarto con coqueta; modernistas escaparates desde $8; camas con bastidor a $5; peinadores a $9; aparadores de estante, a $14; lavabos, a $13; 6 sillas con dos sillones de rejilla, $12; mesas de noche, $2; también hay juegos completos y toda clase de piezas sueltas relacionadas al giro y los precios antes mencionados. Véalo y se convencerá. **SE COMPRA Y CAMBIAN MUEBLES.**

FIJENSE BIEN: EL 111.
28920 20 f

IMPORTANTE "LA PERLA"

Ya nuevamente se halla en su antiguo edificio de ANIMAS, 84; una vez terminada la reconstrucción del mismo, en este amplio local donde cuenta con numerosas y variadas existencias, sigue vendiendo BARATISIMOS MUEBLES Y JOYAS. HAY JUEGOS DE CUARTO, DE SALA Y COMEDOR, LAMPARAS Y MIL OBJETOS MAS EN VERDADERAS GANGAS. DA DINERO SOBRE ALHAJAS, compra brillantes, joyas y muebles, pagando buenos precios. "LA PERLA," CASA DE PRESTAMOS Y MUEBLERIA, ANIMAS, 84. Teléfono A-8222.
26622 31 e

A la clientela y al público en general
Mueblería de José Ros.

MONTE, NUMERO 46. TEL. A-1920. Habiendo terminado la gran reforma de la casa Monte, 46, mueblería, y llevando 20 años establecida esta acreditada casa, cuyo giro y práctica en la fabricación demuestra que los mejores muebles son fabricados en esta casa y con maderas del país. Al mismo tiempo pongo a la disposición del público toda clase de muebles importados del extranjero con los últimos adelantos y buen gusto. Juegos de cuarto de Luis XV. Juegos de cuarto y comedor de Luis XIV. Especialidad en juegos modernistas, juegos coloniales, juegos a capricho, todo con maderas de cedro, caoba, nogal, macizo y sólido, en muebles de tapicería un gran surtido, en lámparas de sala y comedor lo mejor y un gran surtido en muebles de todas clases para todos los gustos. En precios no hay quien compita, y en solidez tampoco. Visiten esta casa aunque no compren, y se convencerán de la verdad. No olvidarse de la casa Monte, 46. José Ros.

¿Por qué tiene su espejo manchado, que denota desgracia en su hogar? Por un precio casi regalado se lo dejamos nuevo. "LA VENECIANA," Angeles, número 23, entre Maloja y Sitios. Teléfono A-6637.

"EL NUEVO RASTRO CUBANO" DE ANGEL FERREIRO
MONTE, NUM. 9

Compra toda clase de muebles que se le propongan, esta casa paga un cincuenta por ciento más que las de su giro. También compra prendas y ropa, por lo que deben hacerle una visita la misma antes de ir a otra, en la seguridad que encontrarán todo lo que deseen y serán servidos bien y a satisfacción.

JUEGO DE CUARTO EN 70 PESOS

Compuesto de escaparate con espejo, cama de madera de matrimonio, tocador-cómoda y una mesita, todo nuevo, garantizado. Industria, número 103.
31191 7 e

CAMISAS BUENAS

A precios razonables en "El Pasaje", Zulueta, 32, entre Teniente Rey y Obrapía.

De animales

L. BLUM
VACAS-VACAS-VACAS

50 ACABAMOS DE RECIBIR, 50

Hoistein, Jersey, Durahm y Suizas, 4 razas, paridas y próximas; de 16 a 25 litros de leche cada una. Todos los lunes llegan remesas nuevas de 25 vacas. También vendemos Toros Cebris, de pura raza. Especialidad en caballos enteros de Kentucky, para cría, burros y toros de todas razas.
Vives, 149. Tel. A-8122.

Agencias de Mudanzas

LA PRIMERA DE COLON

Virtudes, 89. Teléfono A-4208. Esta acreditada agencia de mudanzas, de José Alvarez Suárez, trasporta los muebles, ya estén en el Vedado, Jesús del Monte, Luyanó o en el Cerro, a igual precio que de un lugar a otro de la Habana.

Agencia y Tren de Mudanzas EL ARCO DE BELEN

Acosta, 61. Tel. A-1013

Los traslados de muebles en el Vedado, Cerro y Jesús del Monte, se hacen a igual precio que de un lugar a otro de la Ciudad.

"LA ESTRELLA"
"LA FAVORITA"

San Nicolás, 98. Teléfono A-3970
Virtudes, 97. Tel. A-4206

Estas dos agencias, propiedad de José María López, ofrece al público en general un servicio no mejorado por ninguna otra casa similar, para lo cual dispone de personal idóneo y material inmejorable.

¿Cuál es el periódico que más ejemplares imprime? El DIARIO DE LA MARINA.

De carruajes

AUTOMOVILES

SE VENDE EN GANGA UN HISPANOSuiza, 15 a 20 HP., tipo torpedo, siete pasajeros, ruedas de alambre, una de repuesto. Informan: Prado, 28.
31450 4 e.

VENDO UNA MAQUINA DE 30 CABAllos, Manicho Bache, se da barata por tener que desocupar el local. Se puede provar, sirve para un camión. Se da en $5.000. Informan: Campanario, 135.
31447 10 e.

SE VENDE UN AUTOMOVIL MARCA Ford, usado, Teniente Rey, 50.
31438-39 4 e.

GRAN REALIZACION DE MAQUINAS

Por necesitar nuestro salón de exposición para nuevas máquinas que estamos en vísperas de recibir, realizamos al "costo" nuestros magníficos automóviles. Apresúrense y seleccione el suyo. Felipe Aguilera y Cía. Industria, 106 y 108, salón de exposición.
C 8183 in 31 dic

SE VENDE UNA MAQUINA METZ, EN 550 pesos; está nueva; se da en ese precio por embarcarse su dueño. Informan: Jesús María, 105.
31394 9 e

VENDO FORD MODELO 1915, GARANtizado, listo para trabajar, casi nuevo. Precio: $445. Dueño, Reforma, 73, Luyanó y Villegas, 129, bajos. Esto es ganga.
31416 3 e.

AUTOMOVIL

Con motivo de tener que ausentarme de esta Capital, vendo un espléndido automóvil con fuelle Victoria y con solo 10 días de usado. Informa el señor Calonge. Cuba, 81 y Neptuno, 282, moderno.
C 15 8d-31

GRAN REALIZACION DE MAQUINAS

Por necesitar nuestro salón de exposición para nuevas máquinas que estamos en vísperas de recibir, realizamos al "costo" nuestros magníficos automóviles. Apresúrense y seleccione el suyo. Felipe Aguilera y Ca. Industria, 106 y 108, salón de exposión.

GANGA: SE VENDE UN AUTOMOVIL de 25 a 30 caballos, en perfecto estado, se da barato por no poderlo atender su dueño, con banqueta, funda, las gomas casi nuevas y dos de repuesto y seis cámaras, muchas herramientas y hace cien kilómetros con una lata de gasolina. Para más informes en Infanta, 100, entre San José y San Rafael. Se puede ver todos los días.
31299 6 e

GANGA: POR AUSENTARSE SU DUEño, se vende un automóvil "Mitchell," 1916, en perfecto estado, de 6 cilindros, para siete pasajeros. Puede verse en A y 17, Vedado. Herrería.
31302 2 e

GANGA: SE VENDE UN CAMION "Moon," en perfectas condiciones, propio para reparto de víveres, cigarros o industria, análoga. Puede verse en la herrería de la calle A y 17, Vedado.
31301 2 e

AUTOMOVIL STUDEBAKER, 1915, SE vende uno, de 5 asientos, 30 caballos, garantizando está perfecto su funcionamiento, dinamo, arranque automático, luz eléctrica, con su carrocería en muy buen estado y con gomas nuevas, está marcado como particular. Se da en 700 pesos, garaje. Egido, 18.
31307 6 e

SE VENDEN 4 AUTOMOVILES FORD, casi nuevos, con motor inmejorable, en perfectísimo estado, a 380 pesos y también a plazos; verdadera ganga, dura poco, aprovechen. Tomás Labrador. Neptuno, 207, garaje. Teléfono A-6115.
31309 28 e

SE VENDE UN FORD, 1916. SE DA BArato. Informan: San Lázaro y Blanco, garaje.
31220 4 e

SE VENDE UN FORD, DEL 15, CON UN motor magnífico, al igual que vestidura, etc., etc. Ultimo precio: 480 pesos. San José, 99½, garaje; máquina número 2177.
31331 2 e

SE VENDE EN GANGA: UN LANDOlet, Fiat, de 15 a 20, perfecto estado, motor acabado de ajustar. Precio: 700 pesos. Dueño: Prado, 77-A, altos, puede verse en Marina, talleres del Hudson. Teléfono A-9598.
31200 5 e

Se vende un lujoso automóvil "Berliet," 40 H. P., en magníficas condiciones. Puede verse en Vedado: calle 9, número 8. Informes en el "Garage Moderno." Obrapía, 87 y 89.
C6928 Nin.-15Nov.

SE VENDE

Un automóvil Buick, seis cilindros, modelo 1916, en 850 pesos. Una cuña Buick, cuatro cilindros, modelo 1915, en 650 pesos. Una guagua-camión, con capacidad para nueve pasajeros y una tonelada de peso, motor Kissel-Car, en 1.100 pesos. Pueden verse en el Garaje Moderno, Obrapía, 87 y 89. Teléfonos A-8107-9404.
C 8106 in 28 dic

Suscríbase al DIARIO DE LA MARINA y anúnciese en el DIARIO DE LA MARINA

BUICK: SE VENDE EN $800, SIETE personas. Puede verse a todas horas. Monte, 362, entre Romay y Fernandina. Teléfono A-6971.
31196 5 e

SE ALQUILA UN FORD DEL 15, CON buenas condiciones, por solo un peso diario. Siendo a cuenta del chauffeur todos los gastos que se ocasionen, dando una fianza en metálico de $50, como garantía, sin este requisito que no se presente. Razón: Prado y San José, kiosco.
31089 3 e.

TALABARTERIA LA MODERNA, LA casa mejor y más surtida en vestiduras y fuelles para automóviles. Todo a precios económicos. Neptuno 204-B, Habana.
30618 3 d

DESDE $350, AL CONTADO Y A PLAzos, vendemos varios Fords, listos para trabajar. Verdadera ganga. "El Parque Maceo," San Lázaro, 249. 2 parabrisas Ford, nuevos, a $6.00. 4 ruedas nuevas, Ford, a $2.50. 4 gomas United States Nobby, 34x4, nuevas, a $20.00. Un Landolet de lujo, costó $2.800, por $900. Todo en "El Parque Maceo," San Lázaro, 249.
31145 8 e

¡ASPIRANTES A CHAUFFEURS!

La gran Escuela de Chauffeurs de la Habana, establecida en el año de 1912, es conocida en toda la República y NO TIENE COMPETIDORES.

Mr. Albert C. Keliy

el director de esta gran escuela, es el experto más conocido en la república de Cuba, y tiene todos los documentos y títulos expuestos a la vista de cuantos nos visiten y quieran comprobar sus méritos.

PROSPECTO ILUSTRADO GRATIS.
Cartilla de examen, 10 centavos
Auto Práctico: 10 centavos.

SAN LAZARO, 249.
FRENTE AL PARQUE DE MACEO

ANTES DE DECIDIRSE a gastar su buen dinero VENGA A VISITARNOS; no pierde nada y sí puede GANAR MUCHO.

¡CHAUFFEURS!

Si ustedes quieren que sus carros funcionen como un superseis y economicen gasolina; si ustedes quieren comprar carros y necesitan saber si valen algo; si quieren arreglarlos para venderlos bien; si quieren cargar los acumuladores o ponerles magnetos o arreglar cualquier defecto mecánico; vayan a la

CASA CEDRINO

Belascoaín, 4, antiguo. Tel. A-2617. Será bien servido, y barato.

ASPIRANTES A CHAUFFEURS

Si ustedes quieren aprender a manejar máquinas de todas marcas y tamaños, vayan a la más grande Escuela de Automóviles de Cuba: 12 máquinas a su disposición y enseñanza rápida de composturas y manejo, garantizada.

BELASCOAIN, 4, ANTIGUO

No confundirse con otras Escuelas.

A LOS GARAGES Y FERRETERIAS

"GOLDEN SHINE"
(EL MEJOR LIMPIA-METALES)

Garantizamos que es el mejor limpiametales que se vende en Cuba. Damos la agencia exclusiva para algunos pueblos, y remitimos muestras al recibo de 20 centavos.

PRECIOS

1 galón.	$1.80
Latas de ½ litro. . .	0.40
" de 4 onzas. . .	0.15

Descuentos a los comerciantes.

DE VENTA EN:
Muralla, 73: Camilo Valdeón.
Galiano, 89: Ferretería "La Estrella."
Belascoaín y San Rafael: ferretería.
Morro, número 1: Garage.
Jesús del Monte, 252: ferretería.
Egido, número 20: Garage.
Pida "GOLDEN," es el mejor.
Al por mayor:

CESAREO GONZALEZ
Aguiar, 126. Tel. A-7982.

FORD. VENDO MUY BARATO. GOMAS nuevas, su motor en buen funcionamiento; está en buen estado. Genios, 1 y Plaza Polvorín, ferretería, frente al Hotel Sevilla. Tel. A-9735. Manuel Rico.
31076 3 e.

GANGA EN AUTOMOVILES DE SEgunda mano. En magnífico estado todos ellos y a precios inverosímiles. Hay: Peerless, Studebaker, Dodge Brothers, Maxwell, Chandler, Chalmers, etc., modelos corrientes. Véalos hoy mismo. Prado, 3 y 5. C 8125 31d-29 dic

CAMION MERCEDES, SE VENDE UNO, de 3 toneladas, con caja para materiales de construcción o mudadas. Precio $650. Puede verse en Cristina y Vigía, Piña y Cía.
31254 2 e

VARIOS

SE VENDEN EN DRAGONES, NUMEro 20, establo El Vapor, dos duquesas, un vis-a-vis y un faetón. Todo en proporción, por desocupar el local. Dragones, número 20, entre Aguila y Amistad.
31377 7 e

GANGA, POR $100.00, UN MILORD, EN buen uso, zuncho de goma, herraje francés, se vende, por necesitarse el local, Aguila, 238, en el interior de la fachada de puertas de hierro, informarán.
31224 5 e

ESTABLO "MOSCOU"

Carruajes de lujo de **FRANCISCO ERVITI.** Elegantes y vis-a-vis, para bodas, bautizos, paseos y entierros, con briosos caballos. Cuenta esta casa con magníficos cocheros. Se admiten abonos a precios módicos. Zanja, número 142. Teléfono A-8528 y A-3625. Almacén: A-4686.

Establo de Luz (antiguo de Inclán)

Carruajes de lujo: entierros, bodas, bautizos, etc. Teléfonos A-1338, establo, A-4692, almacén. **CORSINO FERNANDEZ.**

"LA CRIOLLA"

GRAN ESTABLO DE BURRAS DE LECHE de MANUEL VAZQUEZ

Belascoaín y Pocito. Tel. A-4810.

Burras criollas, todas del país, con servicio a domicilio, o en el establo, a todas horas del día y de la noche, pues tengo un servicio especial de mensajeros en bicicletas para despachar las órdenes en seguida que se reciban.

Tengo sucursales en Jesús del Monte, en el Cerro; en el Vedado. Calle A y 17, teléfono F-1382; y en Guanabacoa. Calle Máximo Gómez, número 209, y en todos los barrios de la Habana avisando al teléfono A-4810. que serán servidos inmediatamente.

Los que tengan que comprar burras paridas o alquilar burras de leche, diríjanse a su dueño, que está a todas horas en Belascoaín y Pocito, teléfono A-4810 que se las da más baratas que nadie.

Nota: Suplico a los numerosos marchantes que tiene esta casa, den sus quejas al dueño, avisando al teléfono A-4810.

MaquinariA

SE REALIZA UNA CAJA CONTADORA, nueva, marca National, en inmejorables condiciones. Véase en la vidriera de tabacos, San Rafael, 4, "Nueva Inglaterra."
31255 5 e

CAJA CONTADORA NATIONAL, NUEva, en inmejorables condiciones, se realiza, en O'Reilly, 79, "Librería." Es ganga; véala.
31410 7 e

Se compra una caldera de vapor, tipo locomotora, de 60 caballos. Informarán en el Hotel "París," Zulueta, 85.
C 8148 4d-29

¡HACENDADOS!

Tengo para entregar en el acto una magnífica bomba Duplex de inyección, casi nueva, aspira por 15" y bota por 14". También tengo tres centrífugas de Hepworth como nuevas de 30" con su mezclador y armazón, toda de hierro, sin faltarle ni un tornillo; apropiada a purgar azúcar de miel por lo seguras que son. Informará: J. M. Plasencia. Calle 4, número 28, Vedado.
31162 6 e.

SOLICITUD

Se solicita una paila autoclavo completa, para esterelizar leche. Dirigirse al portero de Neptuno, 45, quien informará.
31161 6 e.

MAQUINAS DE SINGER, SE ALQUIlan a un peso mensual y se dan muy baratas. Se compran y se alquilan toda clase de muebles. Domingo Schimidt. Aguacate, 80. Teléfono A-8826.
30010 11 e

SE VENDEN

Railes de vía estrecha, de segunda mano, en buen estado. Tubos fluses para calderas. Tenemos de todos gruesos y largos.

ARQUITECTOS:

Hierro corrugado "Gabriel" para cemento armado, el más resistente en menos área. Ofrecemos certificado del Laboratorio Nacional. Dirigirse a BERNARDO LANZAGORTA & Co. Monte, 377.
C 7046 30d-22 n

Vend

PLATOS DE CARTON

Capacillos, ramos, adornos y cajas de cartón plegables. Especialidades para Dulcerías.
Cesáreo González. Aguiar, 126.-Teléfono A-7982. Pida precios y muestra

CABLEGRAMAS DE ESPAÑA

EN HONOR DEL MAESTRO CLAVE

Barcelona, 1.

En la casa en que nació el maestro Clavé ha sido colocada hoy una lápida conmemorativa.

La ceremonia resultó solemne y a ella asistieron el Ayuntamiento y Diputación en pleno y cien sociedades corales con sus respectivos estandartes.

También asistieron varias bandas de música.

Las masas corales y las bandas de música interpretaron un hermoso himno titulado "Gloria a España."

El Alcalde y otras personalidades pronunciaron elocuentes discursos.

Los hijos de Clavé, niños de corta edad, se asomaron a uno de los balcones de la casa, siendo aclamados con entusiasmo.

UN ESTRENO

Madrid, 1.

En el teatro Price se ha estrenado la traducción de un obra de Tolstoi.

La nueva producción, adaptada a la escena española por los señores Arroyo y Poveda, alcanzó buen éxito.

HUELGA DE AGRICULTORES

Gijón, 1.

La Asociación de Agricultores ha acordado ir a la huelga general desde el día 2 de Enero para protestar contra la imposición de la tarifa máxima para los huevos, leche, patatas y legumbres.

Las autoridades se muestran preocupadas por la actitud de los agricultores.

TE-DEUM EN PALACIO

Madrid, 1.

En la capilla de Palacio se ha cantado un solemne Te-Deum por la feliz terminación del año 1916.

Todos los que concurrieron a la fiesta religiosa visitaron en sus habitaciones a la reina doña Victoria, que se encuentra casi restablecida de la enfermedad que la hizo guardar cama durante algunos días.

GRAVE CONFLICTO EN VALENCIA

Valencia, 1.

El Ayuntamiento de esta capital acordó incautarse de los hornos de cocer pan si los fabricantes persisten en encarecer dicho artículo.

Los periódicos dirigen ataques contra los patronos que han provocado el grave conflicto actual.

Los obreros han visitado al alcalde y le han ofrecido su apoyo incondicional, prometiéndole ir a la huelga general si los panaderos no deponen su actitud.

MUERTE DE UN SABIO

Madrid, 1.

Ha fallecido el famoso cirujano don Eulogio Cervera, miembro de la Academia de Medicina.

Su muerte ha sido muy sentida.

Era el doctor Cervera un sabio que hizo incesante labor de investigación acerca del cáncer.

LA DESPEDIDA DEL AÑO

Madrid, 1.

La despedida del año 1916 se ha celebrado con gran animación en esta capital.

A media noche una multitud enorme se situó en la Puerta del Sol, frente a Gobernación y comió las clásicas uvas mientras el reloj, iluminado, daba las doce.

El Jefe del Gobierno, señor Conde de Romanones, y el ministro de la Gobernación, señor Ruiz Jiménez, presenciaron el típico espectáculo desde uno de los balcones del Ministerio.

EL SUBMARINO "L. 2" SE SUMERIO DOS VECES FRENTE AL MALECON

BRILLANTES PRUEBAS NAVALES REALIZADAS ANTE UN INMENSO PUBLICO. VARIAS AUTORIDADES Y OFICIALES CUBANOS TOMARON PARTE EN LAS MANIOBRAS. DETALLADA RELACION DE LAS MISMAS. EL MOVIMIENTO DE AYER EN EL PUERTO. ESTA NOCHE LLEGA EL "ALFONSO XIII"

Según anunciamos en la anterior edición, ayer a las diez de la mañana salió de su fondeadero en este puerto, uno de los cuatro submarinos americanos que llegaron el sábado por la noche, dirigiéndose a las afueras del Morro para realizar algunas pruebas de sumersión.

Este fué el "L-2", que tiene a sus costados el número 41 en gruesos caracteres.

Le seguían varias lanchas, botes y otras embarcaciones, entre ellas una de las balleneras de los prácticos a la que se ordenó siguiese al sumergible en todas sus evoluciones por si fuese preciso prestarle algún auxilio y en la que iban el práctico mayor señor Laureano Prado y el práctico de turno señor Julián García.

En otras lanchas iban el capitán del Puerto Coronel Jané, el Jefe del Ejército Brigadier Martí, el Coronel Paula Valiente, el Coronel Pujol, el Capitán de Policía señor Panne y varios oficiales del Ejército y la Marina, el Subsecretario de Estado señor Patterson, el Encargado de Negocios y prsonal de la Legación Americana, autoridades de la Aduana y numeroso público.

El "L-2" salió del puerto remontándose como a dos millas frente al litoral del Malecón, ante una inmensa muchedumbre que se había congregado a todo lo largo del paseo.

En la cubierta del submarino iban el doctor Orestes Ferrara y el Coronel Morales Coello, Jefe de la Marina Nacional Cubana, el Comandante Mr. Grey y varios marineros.

Después de hacer un círculo en el mar, el "L-2" se detuvo a las 10 y 25 minutos por frente a la calle Galiano, como a una milla de tierra.

Acto seguido las personas que estaban a bordo se introdujeron dentro del submarino, por una especie de escotilla, quedando un solo marinero en el lugar del periscopio, a la vista del público. Un minuto después éste marinero también descendió al interior, comenzando el "L-2" a sumergirse ante la general expectación.

Lentamente fué descendiendo, inclinándose un poco de proa y en unos tres minutos desapareció debajo del agua todo el buque.

Sin ser visto permaneció unos ocho minutos, apareciendo luego por frente al hospital de San Lázaro el periscopio del submarino y, poco después todo éste navegando velozmente, como a dos millas de tierra.

El Coronel Morales Coello y el Comandante Grey reaparecieron en el puente, informándonos el primero que solo había sentido un poco de calor.

El "L-2", seguido de nuevo por todas las embarcaciones menores puso proa al puerto.

Al llegar frente al Morro se le acercó la lancha donde iba el Jefe del Ejército y el capitán del Puerto y otros oficiales.

Entonces el submarino se detuvo de nuevo y su comandante invitó a las autoridades a que pasasen a bordo, lo que fué aceptado.

En aquel mismo lugar se trasbordaron al "L-2" el brigadier Martí, Coronel Pujol, Coroel Jané, Capitán Panne, el ayudante del Presidente Comandante Silva y el señor Subsecretario de Estado doctor Patterson, con los cuales en su interior, el submarino volvió a alejarse del puerto realizando otra hermosa sumersión que duró 18 minutos.

Algunas otras personas pretendieron embarcar en el submarino, pero el comandante no lo permitió, por tener orden de que no lo hiciesen más que las autoridades.

Al terminar su segunda prueba, el "L-2" entró en puerto, ocupando de nuevo su fondeadero al lado de los otros submarinos, minutos antes de las doce del día.

Cuando el submarino salió para hacer las pruebas y durante estas, llevaba en el periscopio una pequeña bandera americana de metal pintada de blanco con ribetes rojos y en el centro un pescado negro.

Al entrar fué quitada ésta y colocado el gallardete usual de la armada americana y a popa la bandera de tela.

La mayor profundidad a que llegó el submarino fué de 45 pies y el total de tiempo sumergido 26 minutos, desarrollando durante el viaje bajo la superficie hasta una velocidad de 11 millas por hora. A flor de agua navega hasta 15 millas.

Por la tarde varios periodistas visitaron también el submarino "L-2", invitados por el Comandante del "Bushnell", quien ordenó que el submarino descendiese de nuevo, lo cual hizo durante cinco minutos.

Desde la terraza del Castillo de la Punta y acompañado de dos de sus ayudantes y otras personas, el Presidente de la República general Menocal presenció las pruebas del "L-2", quedando admirado, al igual que todo el público, de la brillantez y seguridad con que fueron realizadas.

EL MOVIMIENTO DE AYER EN EL PUERTO

El primer día del año fué de bastante movimiento en bahía.

A más de la animación por la presencia de los submarinos, entraron en puerto los siguientes buques de travesía:

Vapor americano "Méjico", de New York, con carga general y 50 pasajeros.

Vapor americano "Monterrey", de New York vía Nassau, con carga y pasaje mayormente en tránsito para Méjico.

Vapor español "Conde Wifredo", de Barcelona y puertos del Mediterráneo, vía Canarias, Puerto Rico y Santiago de Cuba, con carga general y 300 pasajeros, casi todos inmigrantes.

Once de estos llegaron atacados de tracoma, siendo enviados a la clínica de Tiscornia.

Vapor americano "Abangarez", de New Orleans con carga y 40 pasajeros para la Habana y otros en tránsito para Panamá.

Vapor americano "Chalmette", de New Orleans con carga, ganado y 30 pasajeros.

Vapor correo americano "Miami", que llegó anoche después de las once procedente de Tampa y Key West, con carga y unos 150 pasajeros mayormente turistas.

También llegó el ferry-boat "Joseph Parrott" con 26 wagones de carga general, que volvió a salir ayer mismo para Key West.

El vapor correo "Governor Cobb" también salió para Key West con más de cien turistas.

EL "ALFONSO XIII"

Según despacho recibido del capitán de este vapor correo español, llegará a la Habana hoy a las diez de la noche.

LOS BUQUES DE TRAVESIA

Según la estadística oficial durante los seis últimos meses del pasado año, han entrado en la Habana 1,008 buques de travesía.

: Subscríbase al :
DIARIO DE LA MARINA

EN TABACOS Y CIGARROS Partagás y nada más

Bajó la "escala"

(VIENE DE LA PRIMERA)

co el alemán. (Para complacer a unos y a otros, citaré sólo las sinfonías de Strauss cuyo título alemanizado es fácil de comprender por todos: **Macbeth, Don Juan**—traducida, por decirlo así, del poema de Nicolás Lenau,—y **Don Quixote**. El que quiera conocer los nombres alemanes de las otras, que se arañe, como yó, los ojos, con las páginas de los biógrafos de Strauss: Seidl, Jorissonne, Wilhelm Mauke, Arthur Huhm, etc., donde están citadas y analizadas esas "Sinfonías", círculo de deslumbradoras gemas de su corona de artista y superiores en belleza densa y refinada a todas las óperas que ha escrito—desde el año 1892 hasta el 1912.

Ricardo Strauss era la personalidad más alta hoy de la música alemana en el mundo. La guerra europea ha eclipsado algo esa figura eminentísima cuya vida se pasó en los más elevados cargos artísticos. Fué sucesivamente "Musikdirector" en Meinsingen y en Munich, y más tarde "Hofkapellmeister" e nel mismo teatro; "Kapellmeister" también en el de Weimar—donde estrenó su primera ópera: **Guntram**—y terminado sus días, de director de orquesta en la ópera de Berlín.

Un verdadero "wagneriano"; tan "wagneriano" que introdujo antes que nadie el sentido y el espíritu de Wagner en los **Lieder**. Originalidad tan enorme que a las primeras audiciones de esos **Lieder** vestidos del brocado íntimo "wagneriano" se dió a Strauss, por la crítica musical alemana—y mucho antes que a Wagner—el título de "Zukunftsansither"—o sea: "el músico del porvenir".

Otro parecido tenía con Wagner el autor del **Wanderers Sturmlied**: él mismo escribía sus libretos. (Y si **Salomé** y **El Caballero de la Rusa** son escritos sobre libretos de otros, es que en los últimos veinte años de su vida sus facultades de concepción literaria fueron heridas de muerte. Sólo quedó en él vivo hasta el último instante, el músico.)

Antes que se me olvide; según los testimonios de sus rivales en el divino arte, es el hombre que mejor ha dirigido—en Weimar—las óperas de Wagner.

Su estilo—a juzgar por las pocas composiciones para piano que de él he oído en mis rápidas audiciones de Conciertos, es una mezcla de alemán e italiano; italiano en las frases y ultra-alemán en las harmonías.

El elemento dramático domina toda su obra, ya teatral ya sinfónica. En ese sentido es un Maestro—De un idealismo religioso; idealismo analizado en sus líneas generales por Nietzsche en un capítulo de su duro libro—complemento de su **Zarathustra**: "Ensayo de una crítica de sí mismo".

La música de Strauss es grandiosa, próxima a las cimas de Beethoven y de Schumann; de vuelo libre en el espacio libre. Ni las primeras nieves de la edad han atenuado la potestadia de ese vuelo. Ha caído, la pluma en la mano, sobre el campo de batalla del arte lírico—como cae la espada de la diestra del combatiente al golde decisivo. Ya descansa en el suelo, virgen d einvasores, de su patria alemana. Ya no lo volveremos a ver—como me fué dado admirarlo en París hace unos seis años en uno de los Conciertos Colonna, de pie ante el pupitre de director, dibujando ante los ojos su silueta alta y lacia, inquieto y dominante, muy pálido, algo alucinado, de mirada incierta y penetrante, el bigote algo albino en su matiz ligeramente blondo, de cabellos retorcidos como pasas y un poco calvo hacia las sienes cruzadas de anchas y poderosas venas.

No; ya no volveremos a ver y a admirar al que la Alemania llamaba el heredero de Wagner. Ya aquel hombre siempre ansioso de ruído armónico, con los oídos siempre abiertos a las armonías que cantaban en él y en su derredor, yace sepultado en un lugar donde no se oye nada, doblemente abotagado su cuerpo por la humedad cálida de la tierra sobre él amontonada y por las tenaces e inflexibles heridas de las flechas de plomo del sol de la muerte.

Ya no queda de la existencia material de aquel gran elegido de la vida y el arte más que un nombre.

El genio musical bajó de la escala y su nombre se ha ído como el viento que pasa.

Y de nuevo la frase desencantada de un gran poeta refiriéndose al espectáculo fugaz de la vida, surge con toda su fuerza eterna:

"On passe et tout cela est passé".

Y hoy más que nunca, hoy que el genio rojo de la destrucción ahoga en ráfagas secadoras los sonidos divinos de los cisnes que pasan!...

Conde KOSTIA.

Teniente Coronel fallecido

HONRAS MILITARES

La Secretaría de Gobernación tuvo conocimiento del fallecimiento ocurrido ayer en Palma Soriano, del Teniente Coronel del Ejército Libertador señor Miguel Góngora.

Acto seguido, el departamento citado, dió las órdenes oportunas, para que se tributen al difunto los honores militares correspondientes.

Dinero barato sobre prendas. Intereses tan reducidos y económicos para el pago que competimos con los Bancos. Consulado, 94. Los Tres Hermanos. Teléfono A-4775.

Un aerograma

Hemos recibido el siguiente aerograma del vapor "Infanta Isabel".

DIARIO DE LA MARINA,
Habana.

A familiares y "Liborio" desean venturoso 1917 los que suscriben.

Manuel Paneda; Manuel García; Manuel Fernández; Manuel Menéndez; Juan Méndez y Celedonio Suárez.

Notas personales

SALVADOR MIRET

Hemos saludado al activo representante de las fábricas de cervezas de **Palatino** y de **La Tropical**, en las Villas, nuestro estimado amigo señor Salvador Miret, quien vino expresamente desde Cienfuegos, a la fiesta que ayer dió la Asociación de **Viajantes** en los jardines de **La Tropical**. Sea bienvenido el afectuoso amigo.

HEAD SIGNIFICA CABEZA
HEADINE
SIGNIFICA ALIVIO DE DOLOR DE CABEZA
El Remedio Soberano para Dolores de Cabeza y Neuralgia en que se puede fiar es HEADINE. Alivia prontamente. Vendido por Droguistas por mas de un cuarto de Siglo en todas partes del mundo. Hecho por. B. H. BURNSTOCK CHEMICAL CO. ST. LOUIS, MO. U. S. A.

P. GIRALT
SU NUEVO LIBRO
"Destellos de Arte y de Crítica"

Estudio curioso del mundo y de la Naturaleza. Con el retrato del autor. Se vende a 80 centavos en las principales librerías, en esta Redacción y en Corrales, 141.

Enviando el importe en giro postal se remite franco de porte a provincias.

C7857 30d-19

Homenaje al Excmo. y Rvdmo. Monseñor Tito Trocchi

Con motivo de celebrar su santo Patrón el Delegado de Su Santidad Monseñor Tito Trocchi, el 4 del actual, el Consejo de San Agustín 1390, de la Orden de los Caballeros de Colón, ha acordado celebrar en su honor una velada literario-musical, con arreglo al siguiente porgrama:

1o.—Discurso.

2o.—Poesía por el inspirado vate cubano señor Gustavo Sánchez Galarraga.

3o.—a) "Recóndita Armonía," de Puccini.—b) "Hidrofana" de Eduardo Sánchez de Fuentes, cantadas por el Hermano Mariano Meléndez.

4o.—a) "Ave María" de Gounod. —b) "Madame Buterfliy", selección de Puccini.

Conjunto de mandolinas y piano por un grupo de señoritas del Conservatorio Masriera.

vatorio Masriera.

5o.—"¿Quién es él...?" Poesía, composición alusiva, por el H. Pbro. Antonio Márquez.

6o.—Cuadros plásticos por un grupo de señoritas dirigidas por la señorita Adelita Baralt.

7o.—Discurso de S. E. Monseñor Titto Trocchi.

Dicha velada se celebrará el próximo jueves, a las ocho y media de la noche, en los salones de la Sociedad del Vedado, cedido galantemente por la Asociación de Propietarios, Industriales y Vecinos del Vedado.

Agradecemos la invitación que se nos hace para este acto.

Así mismo el Párroco del Vedado nos invita a la Misa de Comunión que el jueves 4 del actual celebrará en la expresada Parroquia, a las siete y cuarto, el Excmo. y Rvdmo. Sr. Delegado Apostólico.

Rogamos a todos los católicos que hagan ese día un esfuerzo por asistir a la expresada misa, comulgando en ella.

Se trata de demostrar al Representante del Papa nuestra adhesión y cariño.

Creemos que ningún católico dejará de concurrir a demostrar su fe y amor a la Santa Eucaristía, y rogar por el Augusto Vicario de Cristo y su Delegado en Cuba y Puerto Rico.

Se lo pido como un favor especial a mis piadosos lectores.

UN CATOLICO.

El Banquete de Pubillones

El nacimiento del año 1917 fué saludado en la tienda de Pubillones con un soberbio banquete. Bravo anfitrión y bravos comensales. Hubo derroche de platos suculentos y de frases ingeniosas. Los estómagos quedaron ahitos y los espíritus se refocilaron en aquel ambiente de arte y de gracia.

La alegría estaba allí en su centro. Y Pubillones, el invicto, presidió aquella fiesta del buen humor. Al lado del "mago de la risa", como ya se le llama a Pubillones, estaba su bella esposa, la señora Geraldine, cuya presencia nos hacía rememorar aquellos triunfos estruendosos y ovaciones delirantes que la hermosa dama supo cambiar por las dulzuras de la vida casera.

Y don Juan Presno el magnífico, también estaba allí, mirando de reojo al popular "Xuanón" y al estupendo "Texas", como queriendo establecer cierta relación entre ambos formidables comensales.

Y José María Herrero, el camarada noble y leal, que siempre tiene una sonrisa para disculpar una falta y una palabra oportuna para aminorar algún defecto.

No sería justo olvidar en esta breve reseña al Montañés, siempre bondadoso y siempre complaciente, ni a Juanito Morán, el simpático secretario particular de Pubillones, quien aunque germanófilo de corazón, no deja de apreciar y admirar todas las bellezas de Italia; ni a Ildefonso Pérez ("El Gallo"), representante de las cervezas Tropical y Tivoli, que regaló todo el laguer que en la fiesta se consumió; ni al complaciente Jesús Valdés, que tanto sudó por servirnos pronto y bien.

Otros muchos periodistas, artistas y amigos de la empresa asistieron a la fiesta.

Para que nada faltara, la casa de vinos de Quirico López, de Málaga, envió una caja de riquísimo jerez.

Y hubo para remate brindis y vítores y aclamaciones y chistes del popular Pepito, y todos felicitaron al amigo Pubillones por el éxito enorme que alcanzó su actual temporada de circo y por que prosiga su ininterrumpida marcha triunfal.

Suscríbase al DIARIO DE LA MARINA y anúnciese en el DIARIO DE LA MARINA

No hagas gimnasio que es inútil.
Tu debilidad no la cura el gimnasio.

Toma
Píldoras Vitalinas
(Renovadoras de los hombres gastados)
Y te sentirás fuerte, con las energías que quieres, como en tus mejores días.
SE VENDEN EN TODAS LAS BOTICAS.
Depósito: "EL CRISOL", Neptuno y Manrique.

FRANCISCO SUERO JUNCAL

Esta casa surte al 90 por 100 de los que venden camas, a saber: ferreterías, mueblerías, clínicas, hospitales y casas de salud. Estas camas llevan bastidor de hierro higiénico inmune a los microbios. Comodidad y precios sin competencia.
Fábrica: HOSPITAL, 50, Habana. Teléfono A-7545.

AHOGUESE AL NACER

La Primera Aparición de la Caspa es Precursora de la Calvicie.

De que esto es una verdad incuestionable ha sido demostrado por investigaciones científicas. El profesor Unna, el eminente especialista europeo de enfermedades cutáneas, ha declarado que la caspa es la cutícula minada del cuero cabelludo, efecto de los parásitos destructores de la vitalidad de los folículos del cabello; éste pierde su fuerza y cae. Pero esto puede impedirse.

El "Herpicide Newbro" mata el gérmen de la caspa y devuelve al cabello su natural suavidad y abundancia.

Gentes a millares emplean ahora el "Herpicide," satisfechas de que es la preparación para el cabello más maravillosa del mercado. Cura la comezón del cuero cabelludo. Véndese en las principales farmacias.

Dos tamaños: 50 cts. y $1 en moneda americana.

"La Reunión", E. Sarrá.—Manuel Johnson, Obispo, 52 y 55.—Agentes

Cerveza: ¡Deme media "Tropical"!