DIARIO DE LA MARINA

EDICION DE LA MAÑANA

12 PAGINAS — ACOGIDO A LA FRANQUICIA E INSCRIPTO COMO CORRESPONDENCIA DE SEGUNDA CLASE EN LA OFICINA DE CORREOS DE LA HABANA — 12 PAGINAS

AÑO LXXXII. 3 CENTAVOS — HABANA,—Lunes 14 de Septiembre de 1914.—Ntra. Sra. de las Escuelas Pías, — 3 CENTAVOS — NUMERO 256

La proclama de Wilson consagrando un dia a rogar a Dios por la paz.

Considerando que grandes naciones del mundo han empuñado armas unas contra otras y que la guerra lanza a la lucha millones de hombres a quienes la prudencia de los estadistas no ha podido librar del terrible sacrificio.

Considerando que en este caso, como en otros, es nuestro privilegio y deber implorar consejo y auxilio al Dios Todopoderoso, humillándonos ante El, confesando nuestra debilidad y falta de entendimiento que supla estas cosas.

Y considerando que es el deseo especial y el ansia del pueblo de los Estados Unidos de América, servir en pro de la paz en oraciones, prudencia y amistad;

Por tanto, yo, Woodrow Wilson, Presidente de los Estados Unidos de América, designo el domingo día cuatro de Octubre próximo, como día de oración y súplicas, y ruego a todas las personas temerosas de Dios acudan a los lugares donde se rinde culto, para que allí unan sus peticiones al Dios Todopoderoso, quién dominando el dictamen de los hombres, ordenando las cosas que éstos no pueden gobernar o alterar, apiadándose de las naciones que se encuentran afligidas por el conflicto, con su bondad y misericordia, muestre un medio donde los hombres no encuentran ninguno; que El otorgue a sus hijos la paz y restaure una vez más la concordia entre los hombres y las naciones, sin la cual no puede existir felicidad, ni verdadera amistad, ni ningún fruto edificante del trabajo o de la mente en este mundo; rogando también con este fin que perdone nuestros pecados, nuestra ignorancia de su santa voluntad, nuestra obstinación y nuestros errores, y que nos guíe por la senda de la obediencia a lugares de inspiración; ilumine nuestro entendimiento, purifique nuestros pensamientos y nos conceda sabiduría.

Todo lo cual atestiguo y firmo y hago que se estampe el sello de los Estados Unidos.

Dado en la ciudad de Washington, a ocho días del mes de Septiembre del año de Nuestro Señor, mil novecientos catorce, y de la independencia de los Estados Unidos de América, ciento treinta y nueve.

(f) Woodrow Wilson.
Por el Presidente:
William Jennings Bryan,
Secretario de Estado.

El Cometa de la guerra

Ya se ve por la madrugada.

Desde principios del año actual se indicó que en Septiembre y Octubre sería visible a simple vista el cometa Delavan descubierto por el profesor de este nombre en el Observatorio del Plata (República Argentina).

Con este motivo hace algunas noches quisimos examinar el cielo por las madrugadas con objeto de observar el cometa y nos lo impedían las nubes hasta ayer en que por fín logramos notarlo a simple vista.

A las cuatro de la madrugada de ayer lo observamos con alguna dificultad, porque el cielo estaba velado con ligeras nubes; pero con unos gemelos de teatro lo distinguimos bien. Brilla como una estrella de tercera magnitud y tiene una cola de un grado, que es como dos veces el diámetro de la luna.

La posición que ocupaba en el cielo es aproximadamente como sigue:

Ascención recta 9 horas 30 minutos.
Declinación Norte 47 grados.

Se halla en la constelación del Lince, entre Genimis y la Osa Mayor.

Este cometa Delavan ofrece la particularidad de ser visible para los astrónomos durante cinco años o sea hasta 1919 en que sea de 16a. magnitud.

Aumentará de tamaño aparente hasta principios de Octubre, en que podrá observarse con todo su esplendor.

Tres grandes astrónomos han calculado su órbita Mr G. Biesbroeck del Observatorio Real de Bélgica; Mr E. E. Kuhne del Observatorio de Konigsberg, Prusia y Mr Nicholson americano del Observatorio de Lick, (California).

El cometa pasará por el perihelio el 26 de Octubre próximo. Se acerca a la tierra. Su distancia actual es de 290 millones de kilómetros y su mayor proximidad será el 1o. de Octubre a 276 millones de kilómertos.

Este es el cometa cuya aparición a simple vista coincide con la guerra europea.

P. Giralt.

La gran batalla

la ganará el Ejército que ofrezca más resistencia.

(Del corresponsal militar del "New York Herald")

Londres, jueves 10.

La gran marcha triunfal del ejército alemán puede terminar con un serio descalabro para éste. La táctica ha cambiado; los que estaban a la defensiva, ahora han tomado la ofensiva; lo que antes era retirada de los aliados, ahora se ha vuelto avance de los mismos.

La actual situación nos permite, hasta cierto punto, reconstruir la línea de batalla.

Por lo visto, los aliados fortalecidos por el descanso y con el refuerzo que recibieron, han estado a la expectativa mientras el inmenso ejército alemán maniobraba en los alrededores de París con el propósito de separar el ejército del Este del del Norte para destruir primero a uno y después el otro; pero mientras esto ocurría, los aliados, con un vigor increíble, se habían preparado para efectuar un cambio radical y vertiginoso; tal parecía que para ellos no existían ni el tiempo ni la distancia. Es de presumir que los belgas mandaron algún refuerzo; también es concebible que las colonias inglesas que ya tenían sus tropas preparadas hayan igualmente socorrido a los aliados en este sentido; y como si esto no fuera bastante, ahora nos anuncian de Roma que Rusia tiene 250,000 hombres en el teatro de la guerra en Francia.

Sobre este particular podemos afirmar que cuando enseñamos el despacho recibido de Roma, a que hemos aludido, en la oficina de información del Ministerio de la Guerra, se nos dijo que no tenían nada que comentar y que no se oponían a su publicación.

Esto, sin duda, quiere decir que si Rusia tenía intenciones de mandar un gran contingente de tropas a Francia para auxiliar a los aliados, ya había realizado su empeño.

La suerte está echada y la victoria será de aquel que más resista.

Cualquiera que sea el aumento que hayan tenido las fuerzas aliadas, es evidente que, en el momento oportuno, se dió la señal convenida y los generales Joffre y Sir John French comenzaron el ataque, obligando al ala derecha de las fuerzas alemanas, que era la que se encontraba frente al ala izquierda de los aliados, a retirarse hacia el Norte y Este de París, lanzando al mismo tiempo la derecha y centro alemán más allá del Marne, entre Reims y Chalons; una vez terminada esta operación se estableció el contacto con el enemigo en toda la línea y empezó en realidad el avance de los aliados.

Pasa a la página cuatro

CAMBIA LA DECORACION EN EL TEATRO DE LA GUERRA

Los perseguidores de ayer, son los perseguidos de hoy. Si los franceses nos derrotan ¿qué nos harán los rusos? Clamor del pueblo alemán.

TRANSFORMACION COMPLETA

Londres, 13.

La sexta semana del gran conflicto europeo se señala por una gran transformación, resultando hoy perseguidos los que antes perseguían con empuje arrollador a los aliados.

Estos continúan su avance irresistible. Siete ejércitos alemanes que atravesaron a Bélgica, penetrando en Francia, han chocado con una fuerza inconmovible a orillas del Marne.

La retirada del ejército del general Kluck ha cambiado por completo el curso de los acontecimientos en el teatro de la guerra.

Según noticias de origen francés, todos los ejércitos alemanes, excepto el que se halla frente a Verdum, han emprendido la retirada.

El ejército del general Kluck se ha retirado hasta una distancia de sesenta millas al Nordeste.

El ejército del príncipe heredero bávaro, se ha replegado en la frontera de la Lorena.

El general Joffre describe la retirada de las tropas alemanas como una desbandada, en la que, en medio del mayor desórden, abandonan prisioneros, heridos y provisiones.

La batalla del Marne ha sido decisiva, y los críticos militares consideran que es la alternativa más asombrosa que haya ocurrido jamás. Las posiciones de unos y otros combatientes han cambiado por completo, y se cree que la primera fase de la guerra, ya reviste un carácter decisivo.

En París se anuncia que los alemanes han evacuado a Amiens, y que los belgas abrigan la determinación de volver a ocupar a Bruselas.

Dícese que han cortado la vía férrea entre Lieja y Bruselas, interrumpiendo esa importante línea de comunicación alemana, y arrojando a las maltrechas y dispersas tropas del Kaiser hacia el Sudeste.

Según opinión de los peritos militares, la posición de los ejércitos alemanes es en extremo crítica.

El inalámbrico de Berlín, ha guardado silencio esta noche.

Nada se dice por esa vía de las operaciones de la pasada semana.

El ala derecha alemana se retira más alla de Visle.

El centro, replegándose al Norte de Vitry y Seimaize, ha cruzado el Marne, perdiendo a Revigny y Bravante.

Los franceses parecen haber tomado la ofensiva a lo largo de casi todo el frente.

Ayer se libraron reñidos combates en el Valle de Guebwiller, Alsacia meridional, donde noventa mil hombres, según noticias, han estado batiéndose.

Otro despacho dice que los franceses aniquilaron a dos escuadrones de caballería alemana por esas inmediaciones.

A mayor abundamiento, la victoria parece acompañar a los rusos en todas sus operaciones militares en Galitzia y la Polonia rusa.

Dícese que los moscovitas han triunfado en Krisnick y Tomaszow, alcanzando una victoria decisiva sobre un millón de austriacos y alemanes.

La batalla de Rawa Ruska, que ahora se está librando, será, según todas las apariencias, la prueba decisiva para los austriacos.

UN PARTE DEL GENERAL JOFFRE.

Burdeos, 13.

El general Joffre, en mensaje trasmitido al Ministro de la Guerra, general Millerand, dice:

"Nuestra victoria parece todavia más completa.

"Por todas partes el enemigo se retira, abandonando prisioneros, heridos y provisiones."

OTRA DERROTA ALEMANA

Petrogrado, 13.

Los alemanes han sido derrotados en la Prusia Oriental, con bajas numerosas, pero les están llegando refuerzos.

DESTRUCCION DEL EJERCITO AUSTRIACO

París, 13.

El corresponsal en Petrogrado de "Le Matin" anuncia la destrucción del ejército austriaco.

El primer cuerpo de ejército, mandado por el general Aufemberg, perdió 300 oficiales, 28.000 soldados y 400 cañones.

El segundo cuerpo de ejército perdió, solamente en prisioneros, 500 oficiales y 70.000 soldados.

LAS BAJAS ALEMANAS

Rotterdam, 13.

Un despacho de Berlín dice que las bajas totales de los alemanes, según datos oficiales, son 6.536 muertos, 8.391 heridos de gravedad y 4.242 heridos levemente.

El número de oficiales muertos y heridos, es en extremo alto.

La proporción entre los heridos y muertos es de dos a uno.

CORRESPONDENCIA MILITAR.—"...Venimos de....; vamos a.... (no puedo decirlo); ni enfermo ni herido. Todo va bien..."

Créese en Berlín que después de las continuas refriegas en que han tomado parte las tropas alemanas, ahora se las dejará descansar durante algún tiempo.

SOMBRIA SITUACION DE LOS AUSTRIACOS

Londres, 13.

Un despacho de la agencia Reuter, procedente de Roma, dice que las noticias que se reciben de la frontera austriaca reflejan una situación aun más sombría de lo que al principio se aseguraba.

Esta situación afecta especialmente a las tropas austriacas, habiendo notificado Alemania a su aliada que no le es posible enviar más refuerzos a Galitzia debido a las circunstancias, en extremo graves, en que se encuentran las tropas del Kaiser en el teatro occidental de la guerra.

Hasta se asegura que los contingentes alemanes enviados a Grodek para ayudar a los austriacos, pueden ser retirados, siendo así que Alemania desea concentrar todas sus fuerzas contra los aliados.

PARTE OFICIAL RUSO

Petrogrado, 12.

Según declaración oficial del Gobierno ruso, las operaciones militares de las tropas del Czar han culminado en las victorias de Krasik y Tomaszow.

El total de las fuerzas austriacas y alemanas excedía de un millón de hombres, con dos mil quinientos cañones.

El grueso del ejército enemigo—dice el parte oficial ruso—en número de seiscientos mil, se movía hacia Seavichwart y Tomaszow, avanzando sobre Lublin y Chelm.

La batalla librada en Galitzia, que ha durado diez y siete días, ya toca a su fin.

Los rusos continúan persiguiendo al enemigo.

PARTE OFICIAL DEL GENERAL JOFFRE

París, 13.

El general Gallieni recibió hoy el siguiente mensaje del general Joffre:

"La batalla, que ha durado cinco días, ha culminado en una victoria innegable.

"La retirada del primero, segundo y tercer ejércitos alemanes, se efectúa precipitadamente, huyendo de nuestra ala izquierda, mientras que en nuestro centro el cuarto ejército alemán empieza a replegarse hacia el Norte, desde Vitry y Sermaine-les Baines.

"El enemigo ha abandonado en el campo de batalla muchos heridos y gran cantidad de material de guerra.

"Hemos hecho muchos prisioneros.

"Se advierte en nuestras tropas señales de la intensidad de la lucha, y de los extraordinarios esfuerzos de los alemanes al resistir nuestra vehemente acometida.

"Nuestra actitud vigorosa al reanudar la ofensiva, ha determinado el buen éxito de nuestras operaciones.

"Todos los oficiales y soldados han respondido fielmente a mi llamamiento."

EXCITACION EN BERLIN

Ginebra, Suiza, 13.

A pesar de todas las precauciones que se han tomado, la noticia de la retirada de los alemanes ha trascendido hasta el Norte de Suiza y repercutido en Alemania, en donde ha causado la más honda impresión.

La súbita decepción sufrida por el pueblo alemán, después de los continuos anuncios de victorias incesantes alcanzadas por las armas del Kaiser, ha producido gran agitación en el pueblo, que se agolpa en las calles de Berlín, pidiendo a gritos que se le diga la verdad.

El clamor "dennos noticias", se oye por todas partes, revelándo la angustiosa incertidumbre que reina entre el pueblo.

En Munich las redacciones de los periódicos se han cerrado, por temor a que ocurran esórdenes.

Numerosas personas que llegan de la frontera a Berlín confirman la noticia de la retirada constante de los alemanes, y se ha levantado el clamor: "Si los franceses nos derrotan, ¿qué nos harán los rusos?"

RUMOR DESMENTIDO

París, 13.

Desde hace dos días corre el rumor de que los franceses prendieron fuego al bosque de Compiegne, pereciendo dentro de la selva incendiada todo un regimiento alemán.

Este rumor carece de fundamento real, habiéndose originado en el hecho de que los franceses destruyeron una gran cantidad de material que no pudieron llevarse cuando llegaron los alemanes.

Entre el material incendiado se hallaba una gran cantidad de petróleo destinado a los automóviles militares.

Pasa a la última página

VUELTA-ABAJO ANGUSTIADA!

EL NUEVO ITINERARIO DE LA LINEA DEL OESTE.—PINAR DEL RIO CASI ARRUINADO. EL TABACO NO SE HA VENDIDO.—NO HAY QUIEN FACILITE RECURSOS PARA LA PROXIMA COSECHA.—UNA INICIATIVA QUE BRINDAMOS A LA CAMARA DE COMERCIO ESPAÑOLA, A LA UNION DE FABRICANTES Y AL GOBIERNO DE LA NACION.— AL TABACO EN RAMA SE LE IMPOSIBILITA SER LLEVADO A LA AMERICA DEL SUR. — ¡HACEN FALTA MERCADOS! — ES RECIBIDA CON INDIFERENCIA LA NOTICIA DE LA VISITA DEL GENERAL JOSE MIGUEL GOMEZ

Pinar del Río, Septiembre 11.

Al tomar el tren del ferrocarril del Oeste, ya puede apreciarse la crisis que afecta a Vuelta Abajo. Un carro de primera y dos de pasajeros es todo el convoy que llevamos, y aun en ellos apenas va pasaje. Recuerdo otros tiempos en que el tren tenía que llevar hasta seis carros de tercera y experimento una sensación de malestar al pensar que Vuelta Abajo desde unos ocho años a la fecha es una región

que vive siempre entre penas,
sinsabores y zozobras.

Al llegar a Pinos, esperaba que se detuviese el tren el consabido minuto de parada, y no fué así; pasamos veloces por delante de Pinos, Calabazar, de Santiago de las Vegas, de Rincón, de Gabriel, de la Güira y hasta Artemisa no hizo alto el tren. Es una sorpresa para mí. Ganamos una hora en el viaje a la capital pinareña, pero no he podido por menos al pasar por frente a la Güira, de dedicarle un recuerdo de nostalgia. Se acabó lo de tomar el café en la Güira. Se ha suprimido la nota típica y colorista de los cinco minutos en la Güira... Hasta el conductor y el hombre del llamado "buffet," no pueden menos que levantarse de su asiento y dirigirse a una ventanilla del tren y dirigir una mirada de afecto al popular paradero. Me parece que suspiran. También yo suspiro. Me vendría tan bien un poco de café...

De Artemisa a Pinar del Río se hace parada en las estaciones de costumbre. En los paraderos no se nota la animación de anteriores días. La llegada a Pinar del Río tiene un tinte de tristeza. La estación antes tan animada y hasta atropellada, pues era insuficiente para el movimiento del pasaje, ahora resulta ancha, se ve vacía, sola...

Me lleva el coche a lo largo de la Calzada. Solo dos coches han tomado pasajeros. Los demás coches vienen detrás como en romería de augustia.

—¿Qué pasa aquí?—le pregunta al amigo.

—No vienen compradores de tabaco, no vienen viajantes, no vienen forasteros, ni aun políticos...

Yo que he conocido a Pinar del Río en días mejores, que he ilbradc innumerables campañas por sus intereses, me siento afectado. A Pinar del Río le urge que se piense en él.. A Pinar del Río le precisa que se gestione todo aquello que pueda resultarle beneficioso. Está en la pendiente de la pobreza, y lo que es peor, del descrédito, de la exasperación. Todo el tabaco cosechado está sin vender. El veguero está angustiado, el comerciante experimenta zozobra. No se ha vendido la última cosecha y no hay quien adelante dinero para la próxima. ¿Habrá cosecha de tabaco en 1915? Si la hubiese sería tan reducida que apenas si se la podría llamar cosecha.

Al tabaco que tenían "marcado" los compradores están imponiendo rebajas. El trust del tabaco está exigiendo unas rebajas formidables.

En el "Hotel Ricardo" he oído hacer elogios de los acuerdos de la Cámara de Comercio Española que publica el DIARIO DE LA MARINA en su edición de esta mañana.

—Todavía podrían hacer otra gestión —agregaba uno de los circunstantes. La "Cámara de Comercio," la "Unión de Fabricantes,' 'el diligente y patriota secretario de Agricultura general Emilio Núñez, el gobierno en pleno, el decisivo y honorable Presidente de la República, general Mario G. Menocal, podrían gestionar del gobierno de España una medida que sería altamente favorable al Tabaco que tenemos en venta. Me explicaré. Por una cláusula del contrato entre el Gobierno Español y la Arrendataria de Tabacos de los vapores españoles no pueden dejar en ningún puerto español cargamentos de tabaco. Si ahora la Argentina o Uruguay o Chile nos compran tabaco en rama no tenemos por donde enviarlo. Los vapores trasatlánticos españoles no pueden cargarlo para dejarlo en Canarias y trasbordado a uno de los vapores que se dirijan a la América del Sur. Les está prohibido. Y como que no tenemos otra ruta por donde enviar tabaco a la América del Sur apenas si podemos efectuar ventas. Menos mal que algún tabaco nos ha comprado España, en estos últimos días. ¿No podrían gestionar las entidades arriba mencionadas que el gobierno de España dejase sin efecto esta prohibición, accidentalmente por lo menos? Solo podemos enviar tabaco por las líneas de vapores españoles, y si éstas no pueden admitirlo, ¿qué nos haremos? Todos los mercados se nos cierran, todos los embarques están llenos de dificultades.

Efectivamente. Se nota exasperación económica, y deber del periodis-

Pasa a la página cuatro

SECCION MERCANTIL

MERCADO MONETARIO

EN LAS CASAS DE CAMBIO
A LAS 5 DE LA TARDE

Septiembre 12

Plata española ..... de 103 a 103½
Oro amcano. contra oro español de 106 a 106½
Oro americano contra pta. española a 101 a 102
CENTENES ..... a 5-10 en plata
Idem. en cantidades ..... a 5-11
LUISES ..... a 4-07 en plata
Idem. en cantidades ..... a 4-08
PESO AMERICANO ..... a 1.01 a 102

LONJA DEL COMERCIO

Cotizaciones del día 11 de Septiembre de 1914.

Azúcar centrífuga, de $5 1|4 a $5 1|2 el quintal.

Idem turbinado, de $6 1|4 a $6 1|2 el quintal.

Idem refino, de $7 a $7 1|2.

Aceite de Oliva, latas de 23 libras, de $16 a $16 1|2 el quintal, según clase.

Arroz canillas, de $6 a $6 1|4 el quintal, según clase.

Arroz semilla, de $5 3|4 a $6 el quintal, según clase.

Bacalao de Noruega, de $12 a $12 1|2 caja, según clase.

Idem de Escocia, de $10 1|2 a $11 caja, según clase.

Café de $15 a $30 el quintal.

Cebollas, de $2 1|2 a $3 el quintal.

Chicharos, de $6 a $6.25 el quintal, según clase.

Fideos del país, a $4 las 4 cajas.

Frijoles negros, de $3.75 a $4.75 el quintal, según clase.

Idem blancos, de $6 a $9 el quintal, según clase.

Idem colorados, de $7 a $8½ el quintal, según clase.

Garbanzos, de $9 1|2 a $11 el quintal, según clase y tamaño.

Harina, de $6 3|4 a $9 saco, según clase y marca.

Leche Magnolia, a $5|95 caja.

Idem Lechera, a $6.30 caja.

Idem Aguila, a $7.1|4 caja.

Idem Excelente, a $5.60 caja.

Idem La Vaquera, a $5.75.

Maíz de los Estados Unidos, a $2.20 el quintal.

Manteca en tercerolas, de $14 a $14 1|4 el quintal.

Papas de $3.50 a $3.75 barril.

Queso Patagrás, de $18 a $30 el quintal, según clase.

Tasajo punta a $27 1|2 el quintal.

Idem pato pierna a $25 1|2 el quintal.

Idem despuntado a $17 el quintal.

Tocineta de $16 a $21 el quintal.

Un artículo interesante sobre la reforma de la Ley del Banco

El distinguido economista y Senador del Reino D. Federico Rahola, ilustre Asesor de la Asociación de Banqueros de Barcelona, publicó hace poco en la revista "Mercurio," un oportunísimo trabajo sobre la futura reforma de la Ley del Banco, poniendo sobre el tapete, ese transcendental problema, con la sana intención, que manifiesta el articulista en su preámbulo, de que no se resuelva, como tantos otros, a paso de carga y casi sin previo estudio, cuando las circunstancias hagan perentoria la necesidad sentida, sino que sea, con tiempo, examinado no solo por los que directamente han de resolverlo, sino por aquellos también que pueden, con sus luces y con sus conocimientos, orientar la opinión en esta materia.

Merece nuestro sincero aplauso ese noble empeño de dar la voz de alerta, para que no nos ocurra con la nueva Ley del Banco lo que tantas veces nos ha ocurrido, por desgracia, a los españoles, que no utilizamos la reflexión sino para ver los vacíos y deficiencias de las soluciones ya adoptadas, cuando tan sencillo fuera aplicarles ese estudio antes de que se implantaran, con lo que en muchísimas ocasiones no se habría dado lugar a aquellas deficiencias y nos habríamos ahorrado la indignación con que se las critica después de ser inevitables.

El objetivo del señor Rahola es advertir a los estudiosos y a cuantos, no por ciencia, sino por práctica, ha de interesar la reforma, que en 1921 termina el privilegio concedido al Banco de España y que, por consiguiente, esa fecha equivale a preguntar sobre qué nuevas bases se organizará o convendrá que se organice nuestro sistema bancario nacional.

Ciertamente la cuestión es de alta transcendencia; y a juzgar por los graves defectos que se atribuyen a la organización actual, la transformación a operar ha de revestir extraordinaria importancia, y es forzoso que se inspire en el general interés que de ella depende. A tal fin, y siguiendo el ejemplo de los demás países, debiera abrirse, según el señor Rahola, una amplia información que no se redujera, como tantas otras, a un mero formalísmo sin eficacia alguna práctica, sino que viniera a constituir, por la seriedad de las personas y entidades que concurrieran a ella, una verdadera ponderación de opiniones y argumentos que orientara a los poderes públicos por el camino de satisfacer las positivas necesidades económicas de nuestra nación.

Claro está, y a eso también alude el señor Rahola, que la transformación de nuestro organismo bancario no depende exclusivamente de las disposiciones de la Ley que sienta sus nuevas bases, sino que es preciso también completar aquéllas con un cambio de fisonomía en nuestras costumbres mercantiles y financieras; pero ésta es precisamente otra razón para que el problema se plantee y examine, no cuando estemos abocados a su perentoria y rápida solución, sino con el espacio que exigen las mismas dificultades que ofrece, y la propia necesidad de aquel indispensable cambio en nuestras costumbres que, como toda evolución, no puede darse más que muy lentamente.

El tema, por muy interesante y por muy útil, merece nuestra preferente atención; no tardaremos en volver sobre él; pero, entretanto y en espera de que se presente la deseada oportunidad para cumplir nuestro propósito, reciba el insigne senador nuestros plácemes por la obra de patriótica previsión que ha iniciado con su artículo.

("Finanzas", de Barcelona.)

Nueva sociedad en Artemisa

En Artemisa se ha constituído una sociedad en comandita bajo la razón social de Severiano Vázquez y Hermano, S. en C., para dedicarse al comercio de víveres en general, con domicilio en la calle de Maceo número 19, esquina a la de General Díaz, en el citado pueblo de Artemisa.

Son socios gerentes de la nueva entidad mercantil, con uso de la firma social, los señores Severino y Ramón Vázquez Cao, y comanditario, el señor Andrés Bastón Abal.

Mercados Extranjeros

Plaza de N. York

Extracto de la revista azucarera de los señores Czarnikow Rionda y compañía:

"New York, Septiembre 4 de 1914.

"Debido a la actitud de indiferencia que han demostrado últimamente los refinadores, esta semana ha sido de extraordinaria quietud en este mercado, como puede verse por las ventas anunciadas, que ascienden solamente a 7,300 toneladas, la mitad de las cuales fueron a especuladores. Estas operaciones se limitaron a azúcares en puerto, a flote, y para pronto embarque, y comprendieron 5,000 toneladas de Cuba, 150 toneladas de Puerto Rico y 2,200 toneladas de azúcares no privilegiados, como los de Surinam, Méjico y Perú. La cotización en plaza se redujo solamente en .01c. por libra, a 6.01c., base 96, mediante la venta de 1,500 toneladas del Perú, a flote, a 4.75c. c.f.s. New York. E nestos momentos, el mercado demuestra considerable firmeza, debido, principalmente, demanda renovada del Reino Unido y de otros centros consumidores europeos, tanto para azúcares refinados como sin refinar, calculándose que se han vendido hoy 20,000 toneladas de refinado con ese destino, a un precio mayor que el equivalente, libre a bordo de 7.00c. por libra, en los términos usuales.

Esta demandad el extranjero tendrá, naturalmente, una influencia directa en el curso de la azúcar sin refinar, la cual puede venderse ahora fácilmente a 5.125c. c.f. por Cubas (6.15c.), en cualquier posición; pero los vendedores piden 5.25c a 5.50c c.f. (6.27c. a 6.52c.). También se han hecho ventas en considerable cantidad de Cubas de la nueva cosecha, para embarque al Reino Unido, en Enero-Marzo de 1915, a un precio alrededor de 4c. libre a bordo; pero por el momento ha cesado parcialmente esta demanda.

El hecho de que este mercado haya estado tan sostenido alrededor de 5.00c. c.f. para Cubas, a pesar de la indiferencia de los refinadores, quienes durante al pasada quincena no han hecho grandes compras, revela claramente el tono extraordinariamente firme que subsiste, el cual puede atribuirse directamente a la cantidad muy limitada de azúcar que hay sin vender en Cuba y al pequeño resto de cosecha que queda por elaborar. Además estos azúcares no vendidos están en manos muy fuertes, quienes no se apresurarán a vender sino que probablemente esperarán con paciencia hasta que los compradores estén dispuestos a pagar sus límites.

A New Orleans llegaron durante la semana 108,300 saocs de Cuba y 2,000 sacos de Puerto Rico.

REFINADO.—No ha habido cambio en las condiciones del mercado de este producto hasta esta mañana en que reapareció demanda del extranjero por azúcares para el Reino Unido, especialmente, lo cual estimuló considerablemente el mercado. Los precios continúan de 7.00c. a 7.25c., menos dos por ciento por granulado.

EXISTENCIAS

(Willett y Gray)

New York, refinadores. 1914: 171,433 toneladas. 1913: 155,245 toneladas.

Boston, refinadores. 1914: 31,187 toneladas. 1913: 28,051 toneladas.

Filadelfia, refinadores. 1914: 78,536 toneladas. 1913: 38,853 toneladas.

COTIZACIONES

Centrífugas, polarización 96o. 1914: 6.01. 1913: Nominal. 3.76 a 3.80c.

Mascabado buen refino polarización 89o. 5.57. 1913: 3.26 a 3.30

Azúcares de miel polarización 89o. 1914: 5.36, 1913: 3.11 a 3.15.

Iloilo número 1, polarización 88o. 1914: Nominal 5.30. 1913: Nominal: 3.10.

COSTO Y FLETE

Centrífugas 96o. Cuba. Pronto embarque. 1914: 5.00 a 1913: 2.41 a 2.42c.

Centrífugas 96o. No privilegiado. 1914: 4.75. 1913: 2.06 a 2.09.

Mascabados 89o. No privilegiado. 1914: 4.50. 1913: 1.81 a 1.84.

AZUCAR REFINADO

Granulado, neto. 1914: 6.86 a 1.10. 1913: 4.51 a 4.71c.

AZUCAR DE REMOLACHA

Embarque de Hamburgo y Bremen, Costo y flete.

Primeras: base 88o. análisis. 1914: Mercado cerrado. 1913: 10|- a 10|0½.

Ventas anunciadas desde el 28 de Agosto al 1o. de Noviembre de 1914.

5,000 sacos centrífuga de Surinam, a flote, a 4.764c. c.f.s., base 96.

20,000 sacos centrífuga de Cuba, para embarque en Septiembre, a 5c. c.f., base 96.

Pequeñas ventas de centrífugas de Cuba, para embarque en Septiembre, a 5c. c.f., base 96.

150 toneladas centrífugas de Puerto Rico, en puerto, a 6.02c. c.f.s., base 96.

200 toneladas centrífugas de Méjico, en puerto, a 4.764c. c.f.s. base 96.

10,000 sacos centrífugas de Cuba, para embarque inmediato, a 5c. c.f., base 96.

1,500 toneladas centrífugas de Perú, a flote, a 4.75c. c.f.s., base 96.

Ventas (est.) de 200,000 a 250,000 toneladas centrífugas de Cuba, de la nueva cosecha, a 3.80c. a 4c. libre a bordo, Cuba, para embarque en Enero-Marzo, base 96".

El efecto destructivo de la guerra

La mitad del azúcar que se produce en el mundo se elabora en Europa, y un 90 por ciento de esta mitad lo producen los países que están actualmente destruyéndose con la fatal conflagración que asombra al mundo como única en la historia de éste, por la magnitud de aquélla. La población rural de Alemania, Francia y Austria no basta para las labores de los campos, aún en condiciones normales. En 1912, de los 729,000 trabajadores que entraron en Alemania, de Rusia y Galicia, 397,000 trabajaron en haciendas alemanas, principalmente en los campos de remolacha. Gran número de estos trabajadores ambulantes van también a Austria y a Dinamarca, mientras que los belgas emigran a Francia en cantidades considerables. La mayor parte de estos trabajadores han sido llamados a su país, los hombres para ingresar en el ejército y las mujeres para continuar los trabajos que hacían los primeros en los campos antes de estallar la guerra. Además, los labradores naturales de estos países han sido reclamados por sus gobiernos para el servicio militar, y sólo quedan en su lugar las mujeres para labrar la tierra y para otros trabajos semejantes. Estos países son comparativamente pequeños en área y los millones de hombres que marchan sobre sus campos tienen por fuerza que arruinar una considerable parte de las plantaciones. La fuerza bélica de estas naciones se calcula en 17.850,000 hombres, siendo el factoraje de estos enormes ejércitos uno de los más complicados problemas que se les ha presentado a las naciones contendientes. Aunque la remolacha azucarera no está considerada como uno de los artículos de primera necesidad, sirve siquiera para matar el hambre, y muchos campos serán devastados por los hambrientos que anden en busca de alimento. Estando paralizadas las minas de carbón, los hornos de coque y de cal, las fábricas de sacos, los trabajos químicos, etc., así como los ingenios quemados o devastados, los operarios muertos o heridos, aunque la conflagración europea sea de corta duración, no hay duda que la escasez de azúcar este año ha de ser enorme y, por consiguiente, el precio del producto tendrá un alza excesiva.

Los países que están ahora en guerra producen, bajo condiciones normales, la suma de 7.500,000 toneladas de azúcar al año, y si tal conflagración continúa sesenta días más, probablemente fabricarán sólo una pequeña fracción de su producto normal. Una escasez anticipada de casi dos millones de toneladas en 1911, resultó en un alza en Nueva York de un 50 por ciento, y el azúcar a ocho o a diez centavos antes de terminar el año, parece cosa cierta si la guerra continúa. Ya en Inglaterra se están agotando las existencias de azúcar, pues actualmente dicho país está comprándolo en Nueva York, y según los cablegramas de Irlanda reina ya la escasez en aquella isla. El Gobierno alemán ha tomado posesión de todos los ferrocarriles del país y los ha puesto a la disposición del Ministerio de la Guerra para la movilización de las tropas, eliminando así el movimiento de pasajeros y el trasporte de mercancías. Por tanto, se vislumbra la imposibilidad por algún tiempo para enviar de los países beligerantes embarque alguno de semillas de remolacha a los Estados Unidos.

Si la conflagración europea continúa por algunos meses más, tanto las cosechas de la semilla como el ensilaje de la remolacha sufrirán interrupción, motivando la escasez de la semilla, lo que también puede influir en el precio del azúcar. Como quiera que los ingenios remolacheros americanos dependen de los cosecheros europeos para abastecerse de semillas, pueden verse en gran aprieto para obtener algunas con que operar.

SECRETO DEL EXITO

Es que depende exclusivamente de la actividad oportuna.

Pero para ser activo se necesita salud.

Para tener salud es preciso estómago sano.

Para estómago sano lo mejor es una cucharada por la mañana de *Magnesia Sarrá*, efervescente y *sabrosa*.

Frasco pequeño 25 centavos.

Droguería Sarrá y Farmacias.

A LOS CONTRIBUYENTES

Advertimos a los contribuyentes que el plazo para pagar sin recargo, en la taquilla número 3 del Municipio, el impuesto por industria y comercio, vence el día 15 del actual.

Las horas de recaudación son de 7½ a 11 de la mañana y de 1½ a 3 de la tarde.

Está al cobro desde el día 9 el primer trimestre de la contribución por fincas urbanas, en las taquillas números 4 y 5 del Municipio.

También se encuentra al cobro, en la taquilla número 6, el impuesto por juegos permitidos.

Vence el plazo para pagar ambas contribuciones—la de fincas urbanas y juegos permitidos—el día 8 de Octubre próximo.

EMPRESAS MERCANTILES Y SOCIEDADES

ASOCIACION UNION DE SUBARRENDADORES Y PROPIETARIOS DE CASAS

Tramita cuanto se relacione con solares y casas de vecindad, tales como desahucios y asuntos que sean de la competencia del Ayuntamiento y Departamento de Sanidad. Cuota mensual: $1 plata. Secretaría, altos del Politeama Habanero. Tel. A-7443.

3871 Sbre.-1

CENTRO GALLEGO

SECCION DE RECREO Y ADORNO

Autorizada esta Sección por la Junta Directiva para celebrar una velada literario-musical, se pone en conocimiento de los señores asociados que dicha velada tendrá efecto el día 16 de los corrientes.

Las puertas del Centro se abrirán a las 8 p. m. y la velada empezará a las nueve en punto.

Para tener acceso al local será requisito indispensable la presentación del recibo del mes corriente a la comisión de puerta.

Esta Sección queda autorizada para retirar del local a toda persona que no guarde el orden y compostura debidos, sin que para ello tenga que dar explicaciones.

José V. González.
Secretario.

NOTA. Los señores socios fundadores tendrán separado su asiento de preferencia en dicha velada, en atención a sus méritos con la Sociedad.

C-3965 4-13

CASINO ESPAÑOL DE LA HABANA

Secretaría

Dispuesto por la Junta Directiva efectuar el canje de recibos provisionales del Empréstito de 110,000 pesos oro español, realizado entre los señores socios para adquisición del Edificio Social, por Bonos, Serie B, su valor nominal 100 pesos oro, conforme a la escritura de 9 de Agosto de 1912; se hace público por este medio que el aludido canje continuará efectuándose ante una Comisión de la Directiva los lunes, miércoles y viernes de cada semana durante el mes de Septiembre actual, de ocho y media a diez de la noche.

El Cupón número 3, correspondiente a dichos Bonos y cuyo importe es el de 2.25 pesos oro español por cada uno, se satisface por las Casas de Banca de los Señores N. Gelats y Compañía e Hijos de R. Argüelles.

Habana, Septiembre 2 de 1914.

Ramón Armada Teijeiro,
Secretario.

BANCO ESPAÑOL DE LA ISLA DE CUBA

SECRETARIA

Obligaciones del Empréstito del Ayuntamiento de la Habana, por $6.500.000, ampliado a $7.000.000, que han resultado agraciadas en los sorteos celebrados en 1o. de Septiembre de 1914, para su amortización en 1o. de Octubre de 1914.

TERCER TRIMESTRE DE 1914

Números de las bolas	Números de las Obligaciones comprendidas en las bolas
239	Del 2381 al 2390
286	„ 2851 „ 2860
366	„ 3651 „ 3660
1725	„ 17241 „ 17250
1828	„ 18271 „ 18280
2119	„ 21181 „ 21190
2146	„ 21451 „ 21460
2484	„ 24831 „ 24840
2612	„ 26111 „ 26120
3140	„ 31391 „ 31400
3291	„ 32901 „ 32910
3350	„ 33491 „ 33500
4316	„ 43151 „ 43160
4387	„ 43861 „ 43870
4460	„ 44591 „ 44600
4895	„ 48941 „ 48950
5036	„ 50351 „ 50360
5126	„ 51251 „ 51260
5176	„ 51751 „ 51760
5685	„ 56841 „ 56850
5733	„ 57321 „ 57330
5753	„ 57521 „ 57530
6245	„ 62441 „ 62450

AMPLIACION AL EMPRESTITO

Números de las bolas	Números de las Obligaciones comprendidas en las bolas
7042	Del 67706 al 67710
7170	„ 68346 „ 68350
7423	„ 69611 „ 69615
7465	„ 69821 „ 69825

Habana, 1o. de Septiembre de 1914.

Vto. Bno.
El Presidente
P. S.,
Manuel Herrera Fuentes.

El Secretario,
José A. del Cueto.

C 3819 8-11

PARA VIAJAR DEBE VD. PROVEERSE DE UNA

CARTA CIRCULAR DE CREDITO

DEL

Banco Español de la Isla de Cuba.

Es un documento más ventajoso que el giro, porque sirve de identificación personal y porque con él puede el viajero ir tomando, a medida que lo necesite, el dinero para sus gastos.

SI TIENE VD. EN SU CASA VALORES O JOYAS Y QUIERE RESGUARDARLOS, EVITANDO LOS PELIGROS DE UN ROBO O DE UN INCENDIO, ALQUILE UNA

CAJA DE SEGURIDAD

EL

BANCO ESPAÑOL DE LA ISLA DE CUBA

LAS TIENE, DESDE CINCO PESOS EN ADELANTE

3397 1-Ag.

AVISOS DE INTERES PERSONAL

EL POPULAR CARNEADO

Con rumbo a Inglaterra, donde reside su apreciable familia, con este motivo nos ha visitado con objeto de despedirse y suplicarnos hagamos extensiva esta despedida a sus numerosas amistades y favorecedores y como deber de gratitud al público en general que tanto lo ha favorecido en el balneario de su nombre, calle Paseo, Vedado, dará los baños durante el mes de septiembre y parte de octubre al precio que quiera el marchante o regalados. Suplicándole al público que en la próxima temporada empiecen a bañarse en los meses de abril, mayo y junio en que las aguas están más fuertes, el público mejor atendido y los precios siempre al 50 por ciento más baratos, que mis colegas de primera. También nos dice que el servicio será exclusivamente de automóviles, por lo que vende a como quiera 5 guaguas de cinco tamaños distintos, tres familiares cnicos y grandes, un boggy baccok nuevo, caballos grandes y chicos, arreos y monturas de todos tamaños y clases, una pareja mulos criollos de tres años propios para toda clase de trabajos; también nos dice hagamos saber tanto en esta capital como en el extranjero que si alguno por olvido suyo tiene algo que cobrarle lo haga cuanto antes, pues no desea deberle a nadie.

12677 4 o.

CAJAS RESERVADAS

Las tenemos en nuestra Bóveda construida con todos los adelantos modernos y las alquilamos para guardar valores de todas clases bajo la propia custodia de los interesados.

En esta oficina daremos todos los detalles que se deseen.

Habana, Agosto 8 de 1910

AGUIAR, No. 108

N. Gelats y Compañía

BANQUEROS

BAÑOS CARNEADO

Calle de Paseo. Tel. F-4040. Vedado

Abiertos a todas horas. Precios: para Abril y Mayo, 30 baños familiar, $3, y 30 personal, $1. Fíjese usted en que son las mejores aguas por su situación, según certificado de los médicos. ¡Ojo! no los confunda usted con otros.

6019 10 My. a 16 Sep.

CAJAS DE SEGURIDAD

Las tenemos en nuestra Bóveda construida con todos los adelantos modernos, para guardar acciones, documentos y prendas, bajo la propia custodia de los interesados.

Para más informes, diríjanse a nuestra oficina, Amargura, número 1.

H. Upmann & Co.

BANQUEROS

N. GELATS & Co.

AGUIAR, 106-108 BANQUEROS HABANA

Vendemos CHEQUES de VIAJEROS pagaderos en todas partes del mundo.

—Y—

CARTAS DE CREDITO CIRCULARES en las mejores condiciones.

"SECCION DE CAJA DE AHORROS"

Recibimos depósitos en esta Sección pagando intereses al 3 p% anual.

Todas estas operaciones pueden efectuarse también por correo

C 3024 90-11-1

PAGUE CON CHEQUES

Pagando sus cuentas con CHEQUES podrá rectificar cualquier diferencia ocurrida en el pago.

GIRAMOS LETRAS SOBRE TODAS PARTES DEL MUNDO

El Departamento de Ahorros abona el 3% de interés anual sobre las cantidades depositadas cada mes.

—BANCO NACIONAL DE CUBA—

CAPITAL ..... $ 5.000,000-00
ACTIVO EN CUBA ..... $ 40.000,000-00

3289 1-Ag.

"EL IRIS"

Compañía de Seguros Mutuos contra Incendios. Establecida en la Habana el año 1855.

Oficinas: EMPEDRADO, NUM. 34.

VALOR RESPONSABLE	$ 61.761.842-00
SINIESTROS PAGADOS	$ 1,729.718-94
SOBRANTE DE 1909 que se reparte	$ 41.764-18
IDEM DE 1910 „ „ „	$ 63,878-34
IDEM DE 1911 „ „ „	$ 53.402-13
IDEM DE 1912 que se rebaja del recibo de este año de 1914	$ 44.393-72

El fondo especial de reserva representa en esta fecha un valor de 356,101 pesos 18 centavos, en propiedades, hipotecas, Bonos de la República de Cuba, Laminas del Ayuntamiento de la Habana y efectivo en Caja y en los Bancos.

Por módica cuota asegura fincas urbanas y establecimientos mercantiles. Oficinas en su propio edificio, Empedrado número 34.

Habana, Agosto 31 de 1914.

EL CONSEJERO DIRECTOR

Samuel Giberga y Galí.

3399 1-Ag.

SIN OPERACION

CURA DEL CANCER

LUPUS, HERPES, ECZEMAS Y TODA CLASE DE ULCERAS Y TUMORES.

HABANA núm. 49--Consultas de 11 a 1 y de 4 a 5

Especial para los pobres: de 5 y media a 6.

CRONICA CATALANA

Para el "DIARIO DE LA MARINA"

SUMARIO.—La guerra europea.—Infundios y patrañas. Inminencia del gran estallido.—Probable duración del pavoroso conflicto.—La neutralidad de España.—Enormes perturbaciones económicas. Medidas insuficientes del Gobierno. Necesidad de la constitución de un Gobierno eminentemente nacional. Actuación de la Junta de Defensa de Cataluña. Su gestión ante el Gobierno. Incomprensión lamentable y fracaso de un buen deseo. Sucesivos acuerdos de la Junta. Apelación al Rey solicitando la inmediata reunión de las Cortes. Buenas disposiciones de la COMPAÑIA DE PINILLOS y del BANCO HISPANO-AMERICANO.—Los catalanes en París. Actitud francófila de los españoles residentes en la capital de Francia. Una representación esperantista que no pudo tener efecto. El publicista Pujolá y Vallés al servicio de Francia, como reservista.—El generalísimo Joffre es catalán. Algunos datos biográficos del Jefe supremo del ejército francés.

Barcelona, Agosto 20.

Uno de los caracteres más singulares del gran conflicto bélico que se desarrolla actualmente en el centro de Europa es la carencia absoluta de noticias ciertas y verídicas. Claramente se observa el cuidado que han puesto las potencias beligerantes en alejar del vasto campo de las operaciones todo medio de información imparcial, y con ello los embustes y las patrañas están a la orden del día. Ni las mismas noticias de carácter oficial pueden admitirse como fidedignas, dado que de un momento a otro cuando no se contradicen se desmienten. Preludio del pavoroso estallido que al parecer se está condensando en los campos belgas, en Alsacia y Lorena y en las fronteras rusas, es la abrumadora campaña de infundios que llena las columnas de los periódicos. Y ante un torbellino tal de mareadoras impresiones, el ánimo mejor dispuesto a dar asenso a toda suerte de noticias y noticiones se siente, por fin burlado, resignándose a esperar pacientemente la tremebunda sacudida que por su extraordinaria magnitud y por su terrible repercusión no pueda dar lugar a dudas de ningún género. ¿Quién va a dudar del terremoto ante los estragos que haya producido?

Sospecho que cuando el lector se entere de las presentes líneas de algo muy gordo les habrá dado conocimiento el cable. Terminadas las operaciones de movilización, están al caer las grandes batallas entre centenares de millares de combatientes provistos de medios de destrucción tan poderosos como nunca se han visto iguales en el curso de la historia. Y lo peor es que por colosales y espeluznantes que resultan las primeras hecatombes, no es creíble que adquieran la condición de definitivas si hemos de juzgar por la potencia y el orgullo de las naciones beligerantes y por la complejidad de las pasiones y de los intereses que en la contienda se ventilan. Todo induce a creer que la guerra, sobre exterminadora, será larga y en todos conceptos ruinosa para el mundo entero, pues no en vano son de ella agentes principales los tres países que en las expansiones de la civilización mundial venían ocupando el lugar preponderante.

—

Bien que haya cedido algo el pánico loco de los primeros instantes, pues es ley biológica la adaptación de la vida a las más terribles contrariedades, cada día se siente más la perturbación que en todos los órdenes de la economía va produciendo el tremendo conflicto. Nada importa que España goce de una situación relativamente privilegiada por virtud de su posición geográfica, por carecer hace más de un siglo de toda orientación internacional y de todo ideal exterior y, sobre todo, por la providencial circunstancia de haberse librado hasta ahora el Mediterráneo del contagio bélico gracias a la prudente actitud de Italia: aun con tan ventajosas contingencias, que hacen posible nuestra más completa neutralidad, no hemos podido sustraernos a los perniciosos efectos de la guerra.

No es de lamentar que el Gobierno se abstenga de poner en movimiento las fuerzas militares, pocas o muchas, de que la Nación dispone; no es de sentir que prescinda de una precaución que han tomado otras naciones neutrales como la nuestra, bien que en verdad menos favorecidas por su situación en el mapa. Precisamente la confianza que en este particular demostremos es la garantía más patente de nuestro desinterés en el conflicto. El dormir con la puerta abierta cuando la guerra ruge en Europa es un síntoma de la bondad y la inocencia de nuestras intenciones. Más peligroso sería para España despertar recelos, mejor o peor fundados, que entregarse confiada a las incertidumbres del porvenir. En este concepto la conciencia nacional, sobradamente aleccionada por amargas e inolvidables experiencias, absuelve buenamente al Gobierno del pecado de apatía que pudiera achacársele.

Pero ya no sucede lo propio bajo algunos otros aspectos. La anormalidad por la cual estamos atravesando impone la necesidad primordial de concentrar todas las fuerzas políticas y sociales de la Nación. Es poco un gobierno, y menos aun un gobierno de fracción de partido como el que preside el señor Dato, para asumir él solo la inmensa responsabilidad que imponen las actuales gravísimas circunstancias. Al poder ascendió precariamente por obra de las maquinaciones de una de las oligarquías imperantes, y carece, por consiguiente, de aquella fuerza representativa que en los actuales momentos debería concentrar el espíritu unánime del país. La misma espontaneidad con que los partidos y los grupos políticos han dado tregua a sus eternas diferencias habría de inclinarle a solicitar el concurso patriótico, o siquiera el consejo desinteresado, de todos los hombres de valía, sin distinción de procedencias, que se interesaran ante todo por el porvenir de España. Nunca como ahora ha sido tan necesaria la constitución de un gobierno eminentemente nacional, que prescindiendo de políticas mezquindades supiera afrontar con ánimo sereno la azarosa situación en que nos encontramos envueltos. Y no obstante, el señor Dato, político de segundo orden y de miras limitadas, diríase que intenta sólo aprovecharse de ella para afianzar su posición política. Bien seguro puede estar de que nadie, hoy, ha de hostigarle, aunque no tanto del buen éxito final de su actuación.

Actuación la suya que se limita a aplicar débiles paliativos a las dolencias nacionales, sin curarse de prevenir los grandes males que nos amenazan, ni mucho menos de poner en ejercicio algunos medios compensadores que la misma gravedad de las circunstancias ofrece en la especial situación de España. Piadoso es interesarse por la suerte de los infelices repatriados que, impelidos por el pánico, han atravesado estos días la frontera pirenaica; bueno es abrir obras públicas para dar ocupación a sus brazos y a los muchos que por efecto de la forzosa paralización de las minas y de no pocas industrias se ven amenazados por el hambre, bien que en esta atención se empleen de momento consignaciones irrisoriamente mezquinas; previsor es, aun cuando no surta los apetecidos efectos, decretar la franquicia arancelaria para los carbones, el trigo y otros cereales, y aun el propósito que se anuncia de establecer un precio límite para los artículos de primera necesidad con el objeto de hacer imposible el agio de los acaparadores; pero con todo ésto no se remedia sino momentánea y muy pasajeramente los graves daños que va produciendo en España el conflicto europeo.

En mi crónica anterior dí cuenta de las oportunas iniciativas que a raíz de los sucesos adoptó la representación total de las fuerzas políticas, sociales y económicas de Cataluña, agrupadas en torno de la Mancomunidad. Previo un estudio atento de la situación se acordó someter a la urgente decisión del Gobierno los siguientes extremos:

"Primero—El seguro de los cascos de los buques nacionales y de las mercancías cuya adquisición sea necesaria para asegurar la subsistencia o el trabajo, como por ejemplo, combustibles, fibras textiles y materias colorantes, etc.

"Segundo—Solicitar que se autorice al Banco de España para admitir como garantía de su fondo de reserva, además de los valores actualmente fijados, las acciones de las compañías de los ferrocarriles del Norte y Alicante.

"Tercero—Negociación de papel a ocho días vista sobre provincia, aunque sea de firmas no clasificadas en el Banco de España, tomando en este caso por base la clasificación que los demás banqueros tuvieran de la expresada firma.

"Cuarto—Facilitar el descuento y redescuento de los efectos sobre la plaza a 90 días.

"Quinto—Solicitar del Banco de España préstamos sobre mercancías hasta el 75 por ciento de su valor.

A nadie puede ocultarse la útil trascendencia de estas medidas en cuanto tienden a resolver el problema de la crisis de trabajo prestando facilidades a la industria para la adquisición de las primeras materias, el problema de las subsistencias en cuanto facilitan la importación de artículos alimenticios y el problema del crédito, tan necesario para restablecer la normalidad en la producción y tráfico.

Una caracterizada comisión de la Junta de Defensa pasó a Madrid a interesar al Gobierno en la adopción de esas medidas y otras análogas que tanto podrían contribuir a trocar en un bien positivo la crítica situación de España originada por la conflagración europea. La comisión volvió de la Corte completamente desilusionada.—"Nadie ha pedido cosa semejante"— dijo el señor Dato con extrañeza. Y lo mismo el Presidente del Consejo que sus compañeros de Gabinete dieron muestras de una lamentable incomprensión. No conocen a Cataluña; no han podido hacerse cargo aún de la índole especial de su economía, que tanto difiere de la de una gran parte del resto de la Nación. Precisamente algunas de las providencias preconizadas por la Junta de Defensa, entre otras la referente a los seguros de guerra garantidos por el Estado, han sido adoptadas con posterioridad por el gobierno francés. A este respecto el inteligente diputado don José Zulueta ha podido decir con honda amargura: "Un famoso clínico definía a ciertos enfermos recalcitrantes con estas palabras:—No atienden, no entienden, no quieren."

Pero aun cuando, según manifestaron los señores Cambó, Sedó y Corominas al dar cuenta de su cometido ante la Asamblea, "cuantas peticiones formularon así para resolver el problema de la importación de primeras materias indispensables para las industrias y de elementos precisos para las subsistencias, como las encaminadas al restablecimiento de la normalidad económica y financiera de Cataluña, fueron todas rechazadas por el Gobierno, en el cual no han encontrado ni el interés ni el buen deseo que tenía derecho a esperar la patriótica iniciativa de la Asamblea," no por eso se han producido aquellos síntomas de ruda e implacable protesta que en tiempos normales hubiera originado la magnitud del desaire. Cataluña siente la gravedad de la situación y no está en manera alguna dispuesta a agudizarla entregándose a las corrientes de un ciego y estéril pesimismo. Con gran serenidad la Asamblea acordó persistir en sus propósitos, designando una ponencia para que estudie qué gestiones pueden aún realizarse cerca de los poderes públicos con el objeto de conseguir una rectificación de criterio y de conducta o dejar, en otro caso, bien deslindada la responsabilidad de lo que ocurra si a los peligros que hoy nos amenazan no se pone, por quien puede y debe, eficaz remedio. Fruto del dictamen de la comisión de estudio fué el último acuerdo de la Asamblea de dirigir un mensaje a S. M. el Rey exponiéndole su criterio sobre la situación actual y pidiendo la reunión de las Cortes, para que ante ellas todos los representantes de los intereses españoles puedan plantear los problemas especiales que a cada uno de ellos afecte y para que el gobierno pueda obtener las facultades que las circunstancias demandan. Cataluña no desea sino que el país tenga medios de expresarse con entera claridad para que cese de una vez esa especie de dictadura de la incompetencia y la apatía que viene ejerciendo el actual Gobierno.

Más afortunada que con el señor Dato fué la Comisión de la Mancomunidad en sus gestiones con otras importantes entidades de carácter no oficial. Así ha podido la Asamblea acordar un unánime voto de gracias a la Compañía de Pinillos y al Banco Hispano Americano por su celo en pro de los intereses de Cataluña, al acordar la primera la continuación regular del servicio de vapores y normalizar el segundo los giros sobre América en una forma práctica y expedita.

—

En los días de mayor agitación patriótica, del **Centro Catalá** de París partió la iniciativa, perfectamente secundada por toda la colonia española e ibero-americana allí residente, de expresar a Francia sus más vivas simpatías en una grandiosa manifestación pública.

Numerosos "esperantistas" catalanes se encontraban en aquella metrópoli cuando se declaró la guerra. Habían ido allí para tomar parte en un Congreso Internacional de esperantismo, y a causa de haberse suspendido el servicio público ferroviario viéronse forzados a demorar durante muchos días su regreso a España. Entre los expedicionarios contábase los actores señoras hermanas Baró, señor Capdevila y otros, que debían representar en uno de los teatros parisinos una obra en esperanto. También se encontraba allí el publicista señor Pujolá y Vallés, incansable propagador en Cataluña de la lengua del doctor Zamenoff. Pero el señor Pujolá no ha vuelot. Años atrás, con motivo de haber sido objeto de persecuciones judiciales en causa de imprenta, se naturalizó francés y hoy le ha tocado de lleno el deber de empuñar las armas al servicio de su patria adoptiva en calidad de reservista.

—

La Cataluña francesa ha dado en la vecina República la figura que asume en los actuales momentos la más alta y visible representación del ejército francés. El generalísimo Joffre, pese a las dos efes con que adorna su apellido es catalán. Es un Jofre o Jofra como tantos que se encuentran entre nuestros linajes. Procede de una antigua familia de Ribes-Altes, pequeño pueblo del Rosellón, y en vida familiar se complace produciéndose siempre en nuestro propio lenguaje. Como que a hablarlo debió, según se cuenta, el salir bien librado de un trance algo difícil. Era un muchachote alto y rubio, cuando a raíz de la declaración de la guerra de 1870 fué sorprendido por unos campesinos correteando por ciertos vericuetos del Pirineo. De buenas a primeras le tomaron por espía alemán. Alto, rubio y cuadrado de hombros, no podía ser más que un teutón. Se expresó en catalán y sus aprehensores se cayeron del burro.

El doctor Pujade, diputado que fué de los Pirineos Orientales, ha publicado recientemente un retrato del generalísimo. Es un hombre taciturno, cuyo espíritu se concentra en su pensamiento. Dotado de una gran inteligencia, sabe ponerla al servicio de una acción rápida, tenaz y resuelta. Su brillante carrera le ha permitido distinguirse como técnico y como caudillo militar a un tiempo.

Poco tiempo después de terminada la guerra franco-alemana y apenas salido de la Escuela Politécnica, recibió encargo de tomar parte en la organización de las nuevas defensas de París, y por él y con arreglo a sus planos fueron levantadas las fortificaciones del sector de Enghien. Sobre la escarpa de un fuerte, el Mariscal Mc-Mahon llamó a un joven teniente que permanecía sin pronunciar palabra, y le dejo: "Reciba usted mi enhorabuena, capitán."

De esta suerte ganó su primer ascenso a los veintidos años de edad. Pero esta distinción y el encargo de organizar las obras de defensa de Pontarlier, en la frontera del Este, no le satisfacían del todo. Aspiraba, además, a mandar tropas y batirse.

En el Tonkin, donde fué enviado para levantar fortificaciones y cuarteles, lo encontró el Almirante Courbet, quien adivinando en el capitán Joffre un bravo soldado, le permitió tomar parte en peligrosas y difíciles operaciones de guerra que se vieron constantemente coronadas por la victoria.

Desde el Tonkin pasó a Formosa con el mismo Courbet, y bajo el fuego enemigo organizó admirablemente la defensa de la isla. Mas tarde, en Madagascar avaloró más y más su prestigio levantando las fortificaciones de Diego Suárez que son consideradas como maravillas en su género y en el Dahomey se cubrió de gloria cuando, derrotado y muerto por los indígenas el coronel Bonnier, Joffre que mandaba la retaguardia, sujetó a los fugitivos, desbarató a los enemigos y entró en Tomboctu al frente de sus tropas victoriosas.

La concisión y la sencillez con que dió cuenta al Gobierno de esta brillante operación reflejan la austera seriedad de su carácter.

"Desde entonces—dice el doctor Pujade— no ha vuelto a salir de Francia. Profesor de la Escuela de Guerra, Director de Ingenieros, general de Brigada, general de División, comandante de cuerpos de ejército, ha podido dar pleno desarrollo a su genio de estratega y de organizador. Hablando de sus instrucciones, el teniente coronel Rousset escribía, hace diez y ocho meses en La Liberté:

"Son como de Napoleón I y de la buena época.

"Por unanimidad ha sido designado jefe supremo de nuestros ejércitos por los miembros del Consejo Superior de Guerra y a propuesta del general Pau. Ni había pronunciado jamás una palabra para obtener tan alto honor, ni supo pronunciarla tampoco para rehusarlo."

Este es el hombre que la nación francesa ha colocado en el sitio de mayor responsabilidad y peligro en uno de los momentos más críticos de su historia.

J. Roca y ROCA.

La Nacional Compañía Mexicana de Petróleo

CAPITAL: $5.000,000 MEJICANOS. —DELEGADO EN CUBA: DON LUIS BARCENA BLANCO.—DOMICILIO: HOTEL INGLATERRA.

Esta importante Compañía, a la cual ninguna otra le lleva ventajas, en cuanto a honradez y seriedad, continúa aumentando su ya extensa lista de accionistas.

Y bueno es que el público tenga presentes las condiciones, bajo las cuales son emitidas las acciones de dicha Compañía, para que no la confunda con otras análogas, que gestionan la colocación de acciones en esta República cubana.

"La Nacional", cuya directiva la componen españoles de crédito y arraigo en su mayoría, está legalmente constituída en San Luis Potosí, donde la revolución no hizo destrozos.

La constitución de la Compañía está basada en el antiguo molde español que ha servido de punto de partida para la legislación mejicana.

No emite, por tanto, "La Nacional", acciones comunes, llamadas de agua, según el sistema americano o francés.

Tampoco emite "La Nacional" acciones preferidas ni bonos con interés fijo.

Las acciones que emite "La Nacional" representan capital de verdad y no ha regalado ni regalará acciones a los que se conocen con el nombre de "premoters" en los tiempos modernos.

Las acciones de "La Nacional" son todas de una clase; ninguna tiene privilegio sobre las demás; y todas disfrutan de iguales derechos y beneficios en la Compañía.

Por estas circunstancias, sin duda, el público de la Habana,que tiene buen sentido, ha dado preferencia a "La Nacional", tomando interés respetable en dicha empresa, que ha colocado ya considerable cantidad de acciones, a pesar de la crisis económica que atravesamos.

Las acciones de "La Nacional" no se venden en lotes pequeños: tiene que inscribirse, por lo menos, un lote de cien acciones, que representan cien pesos mejicanos y se pagan cincuenta pesos en moneda americana.

El delegado señor Bárcena Blanco espera confiada y prontamente informes satisfactorios sobre los trabajos que la Compaía realiza en su gran predio de Miradores, en el distrito de Pánuco, donde, desde hace tiempo, se perforan dos pozos.

También confiadamente espera el señor Bárcena Blanco que prontamente recibirá los títulos definitivos de las acciones.

Y bueno será que los señores accionistas de "La Nacional" no olviden que, por regla general, el petróleo brota cuando la perforación llega a una profundidad de 750 metros, pues decir otra cosa sería engañarlos a sabiendas, cosa que no hacen los directores de "La Nacional" ni su delegado en Cuba, señor Luis Bárcena Blanco.

..... 14 S

FUERA CARETAS

Que la máquina de escribir "Underwood" se usa en mayor proporción que las demás marcas juntas, es sabido, pues es la oficial en Oficinas y Departamentos del Gobierno, en Bancos y en el Comercio y mientras que (con rarísimas excepciones), todos los vapores de New York traen remesas de "Underwood," raras veces se registran entradas de máquinas de otros sistemas y eso en ridículas cantidades. Lo cual justifica nuestra creencia de que las pocas que se venden son, o bien reconstruídas en la Habana o, en su mayor parte, máquinas que han sido vendidas a plazos, devueltas por falta de pago y otra vez vendidas como nuevas.

J. Pascual-Baldwin.
Antes Champion & Pascual.
Muebles. **OBISPO, 101.**

Notas Personales

El doctor Luciano Soto.

Mañana martes embarca con rumbo a Tampa, el reputado doctor Luciano Soto, director de la "Sociedad de Beneficencia Naturista de la Habana".

El doctor Soto aprovecha el pequeño receso en sus funciones de la Sociedad Naturista, para atender a los múltiples ruegos de los que desean ser sometidos a su tratamiento científico que tan buenos resultados ha dado en esta República y otros países.

Deseámosle un viaje feliz y que vuelva con buena cosecha de triunfos, como cuando hace poco tornó de la República Mejicana.

DR. J. LYON
De la Facultad de París.
Especialista en la curación radical en las hemorroides, sin dolor, ni empleo de anestésico, pudiendo el paciente continuar sus quehaceres.
Consultas de 1 a 3 p. m., diarias.
GENIOS, 15, ALTOS
3820 Sbre.-1

GACETA INTERNACIONAL

Diario de la guerra

En el campo de la fantasía. Insistiendo sobre la paz.

Entre tanto se resuelve el problema de la campaña de Francia, divaguemos un poco internándonos en el campo de la fantasía, haciendo hipótesis que, por lo confuso y contradictorio de los cables, más que atinadas podrán resultar absurdas.

No obstante, dada la necesidad de consumir la actualidad reinante integrada por el factor guerra, allá van estos absurdos, producto de la tortura a que nos tiene sometido el cable.

Dice Frau Marsal, el bien querido compañero que nos procura diariamente un rato de solaz con sus amenas crónicas, que Mr. Wilson estaba muy preocupado, que su pensamiento parecía estar muy lejano del punto escogido para su paseo, y que el Secretario de Estado, después de un cambio muy breve de palabras, se lo llevó raudo en su automóvil.

Con esto que nos dice Frau, coincide el cable del Ministro de los Estados Unidos en Londres comunicando a su gobierno que Inglaterra no estaba dispuesta a concertar la paz sino a base del total aniquilamiento de Alemania.

Luego si contestó que no estaba dispuesta a aceptar la paz es que alguien le preguntó si la aceptaría. Y si este alguien lo preguntó es que instrucciones debió recibir de su gobierno en este sentido.

¿No? Pues vamos a otra cosa, que por disparate de más o de menos nadie se asombra en Cuba.

Es Villaurrutia un diplomático curtido en esas lides, cuya finura encanta y cuyas dotes en el doble juego de la política internacional son altamente encomiables.

¿Por qué se le destituye tan bruscamente? ¿Es cierto lo de su negativa a permanecer en París o este ha sido el pretexto de rúbrica?

Averíguelo Vargas; pero es extraño, muy extraño, que en momentos tan difíciles, en los que un paso en falso puede representar un desastre para España obligándola a ir a la guerra, se substituya a Villaurrutia con un militar, profano en aquellas lides, en vez de enviar a un hábil y prestigioso diplomático.

Espinosa de los Monteros es Teniente General, fué Comandante General de Alabarderos y persona muy allegada al rey.

¿No pudiera ser que este militar haya ido para cumplir una determinada misión y no para representar a España en París? ¿No será el hilo transmisor de los cambios de impresiones sostenidos en Madrid por los representantes de las naciones en guerra con el gobierno de España?

Quien sabe; pero puestos ya de disparate en disparate, abordemos otro más, ya que lo que abunda dice el refrán que no daña.

El Papa actual es una figura eminentísima, muy amante de España y de cuyas dotes excepcionales dió buena prueba a su paso por la Nunciatura en Madrid. El Cardenal Ferrata, su Secretario de Estado, es eminentemente francés.

¿No estará explicado con esto esa primera encíclica de Benedicto XV?

Que Alemania ejerce presión sobre Italia para que sostenga el actual estado de cosas es incuestionable. Que el Vaticano trabaja muy activamente sobre las potencias y particularmente sobre Austria es indiscutible. Que España realiza una labor sostenida y constante sobre Francia es indudable, como lo es, igualmente, la gestión que realiza Washington cerca de Inglaterra.

Inglaterra, naturalmente, será la más dura de pelar. Aun deseándolo más que ninguna, se mostrará contraria a todo inmediato pacifismo para luego ser ella la que dicte las condiciones.

Y puesto ya sobre este resbaladizo tablero de las fantasías, se me ocurre pensar en que Austria y Bélgica serán las únicas que pagarán los vidrios rotos.

Y si, cariñoso lector, no te satisfacen mis fantasías, métete tu mismo en el análisis de los enmarañados cables y cuéntame luego lo que de ellos saques en limpio.

G. del R.

DOLOR AL ORINAR
se debe á disturbios en la vejiga, como resultado de enfermedades de la juventud. Un gran calmante y remedio asombroso para las punzadas, estrecheces, retenciones, irritaciones y afecciones de los testículos, uretra, próstata, catarro de la vejiga, sangre, pus, arenilla en la orina y enfermedades urinarias, es la
ANTICALCULINA EBREY

Una Belleza Incomparable
se consigue usando diariamente con agua caliente el Jabón Sulfuroso de Glenn. Las señoras que usan este jabón desinfectante conservan en perfecto estado el cútis. Pídase y obténgase el
Jabón Sulfuroso de Glenn
en todas las Droguerías.

Tinte de Hill para los cabellos y la barba, negro ó castaño.
Precio cent. 50.

LA CRECIENTE Y ALARMANTE MORTALIDAD DE LOS NIÑOS EN CUBA

SE DEBE, EN LA MAYORIA DE LOS CASOS, A ALIMENTOS DEFECTUOSOS. NINGUN NIÑO PUEDE ESTAR ALEGRE SI NO TIENE CONSTITUCION FUERTE. LA UNICA MANERA DE LOGRARLO ES PROPORCIONANDOLES UN ALIMENTO DE FACIL ASIMILACION A LA VEZ QUE DE GRAN PODER NUTRITIVO. BAJO ESE PUNTO DE VISTA NO TIENE IGUAL

"LA LECHE MALTEADA DE HORLIK"

De venta en Farmacias y casas de Víveres Finos - Deposito: OBRAPIA, 50, Tel. A-3328 - Agente: C. F. WYMAN

C 3647 30 A

Vinos y Coñacs "PEDRO DOMECQ," es lo mejor

LA PRENSA

La situación espectante de las naciones parece que terminará dentro de poco resolviéndose en un franco armisticio y negociaciones de paz.

Nos alegraremos infinito, y respecto a la victoria, a quien Dios se la dé San Pedro se la bendiga. Perderán los que tengan menos fuerza o los que hayan agotado primero sus bríos y sus recursos.

Y tocante a las consecuencias de esta lucha armada, nuestro colega *El Mundo* opina que todo seguirá lo mismo o peor: los grandes armamentos subsistirán hasta que estalle otra guerra.

Por eso dice *El Mundo*:

> No creemos, por consiguiente, que ninguna gran potencia europea debilite sus armamentos después de hecha la paz. Todas querrán estar siempre bien preparadas par la guerra. Ninguna querrá estar desprevenida. En ningún país se hará caso alguno, en lo sucesivo, a las predicaciones de los pacifistas, de los antimilitaristas, de los partidarios del desarme o de la limitación de los armamentos. Esta tremenda lección de "1914" ningún pueblo la olvidará. "No" se desarmarán los vencedores para poder defender siempre lo que hayan conquistado "No" se desarmarán los vencidos para poder recuperar lo que hayan perdido. Europa seguirá arma al brazo. Más difíciles de prever son las consecuencias políticas de esta guerra. Pero nos parece que los principios liberales y democráticos no se debilitarán mucho en Inglaterra y Francia en el caso de que estas dos naciones fuesen vencidas. En cambio, es posible que la derrota de los dos imperios germánicos produzca en ellos profundas transformaciones en su régimen político.

La derrota de Alemania, según como se la considere para los efectos de la paz, puede traer consecuencias imprevistas; pues una vez Rusia puesta en armas tal vez sea difícil contentarla.

—

De política interior *El Mundo* cree que con la disolución de los partidos quien menos pierda será el Gobierno. Pues dice

> El partido conservador se desintegra con gran contentamiento del Gobierno. Es probable que, con su calor, surjan a la vida política nuevas fuerzas que reemplacen a un partido cuya concupiscencia hizo saltar de su jefatura al insigne y respetable pensador que tanto tono moral le imprimía. El partido murió moralmente el día en que dejó que los concupiscentes derribasen de la presidencia a Varona.

Es lo que no han comprendido todavía los conservadores descontentos.

—

El Día comienza su editorial con estas muy razonadas consideraciones.

> Las clases productoras suelen ser tratadas en nuestro país con un desdén verdaderamente inconcebible, constituyen ellas el nervio principal de la vida de la nación y merecían por tanto, el más solícito cuidado de parte de los poderes públicos, siquiera fuese por un instinto natural de propia conservación, ya que sin clases productoras no es posible la existencia de un estado próspero. Pero bien sea por atávicos resabios o por inconciencia imperdonable, el hecho cierto es que el que aporta con su propio esfuerzo una cantidad cualquiera al núcleo de la riqueza nacional, empieza a sentirse acosado por todas partes por una especie de persecución atentatoria a los intereses creados con el sudor de su frente o con el tributo de su laboriosa inteligencia.

En ningún país civilizado se ve el encarnizamiento con que aquí se persigue a los productores y a los que trabajan.

Esto es lo mismo que aquel indio que estaba cortando a hachazos la rama de un árbol en que estaba montado. Al fin cayeron el indio y la rama.

—

En Camagüey renace la esperanza de que los partidos mantengan su cohesión. *La Libertad*, colega de aquella capital, dice a ese objeto:

> Por noticias que hemos adquirido de buena fuente informativa, sabemos que están muy adelantados los trabajos de las comisiones respectivas, que persiguen el que la candidatura liberal no sufra modificación alguna, que las renuncias de candidatos presentadas sean retiradas, en vista de que el propósito solicitado no logra ganar prosélitos sino que por el contrario encuentra formidable oposición.
>
> Lógicamente, si en vez de aunar voluntades y de disciplinar la acción de los liberales, sólo sirve el recurso empleado de pedir las renuncias de los candidatos, para hacer más difícil la situación y para sentar un precedente que pudiera ser funesto en lo adelante, vale más que se rectifiquen los últimos procedimientos y se dejen las cosas como están.

Y por otra parte, en Camagüey no se descuida el fomento de la riqueza pública.

El Imparcial, de la misma localidad, dedica su artículo de fondo a la floreciente compañía "Camagüey Industrial," constituída allí para desarrollar grandes industrias.

Copiemos unos párrafos

> La "Camagüey Industrial" [illegible] establecerá en esta población girará con un respetable capital de cinco millones de pesos y se dedicará, bajo la dirección de personas expertas y de reconocida solvencia financiera, a la explotación del negocio de carnes, montando un gran Matadero Industrial, con capacidad para el sacrificio de doscientas o más reses mayores, según la demanda de nuestra plaza y la amplitud de los negocios de estas matanzas derivadas.
>
> Instalará también un almacén refrigerador, una planta de hielo, una fábrica de conservas alimenticias, una fábrica de envases de lata, una fábrica de cola, una fábrica de mantecas y una fábrica de fertilizantes.
>
> La importancia de aquella capital cada día más populosa y culta, asegura el éxito de la nueva Compañía.

—

El Cubano Libre, de Santiago de Cuba, recomienda y proclama la unión de los conservadores y rechaza el calificativo de "carneros" con que les motejan los despechados.

Por eso dice muy justamente:

> En vista de que la gestión de los directores del conservadorismo y muy especialmente del general Milanés, presidente del Partido, va solucionando las pequeñas dificultades que pudieron surgir en el seno de la gran familia conservadora y por lo tanto la colectividad va progresando diariamente, aunándose voluntades y haciéndose más fuerte para la lucha electoral, se ha dado en decir, por nuestros adversarios políticos, que los conservadores somos "carneros".
>
> No; el conservador no sigue por pura disciplina los mandatos de su partido, no solamente vota una candidatura porque aquella haya sido aprobada por las correspondientes asambleas, sino porque sabe que los hombres que en la misma figuran han de ir a cumplir el programa del partido, sobre la base de progreso, honradez y bienestar.

Las agrupaciones que quieran realizar algún acto de provecho para el país y para sí mismas, deben empezar por mantener una perfecta disciplina.

SOLO HAY UN "BROMO QUININA," que es LAXATIVO BROMO-QUININA. La firma de E. W. GROVE se halla en cada cajita. Se usa por todo el mundo para curar resfriados en un día.

EFEMERIDES DE LA SEMANA

DOMINGO 6 DE SEPTIEMBRE DE 1914

Europa.—El señor Dato destituye al Embajador español en París y nombra en su lugar al general Carlos Espinosa de los Monteros.

—Manifestaciones contra Lerroux en Madrid.

—Huelga general en Gijón y motines.

—Se normaliza el servicio de correos entre España e Inglaterra.

—Un anarquista dispara contra un inspector de policía en Barcelona. Es detenido el hechor.

—Se pide que se retiren los anunciadores de la prensa por los alborotos que provocan.

—Es consagrado Pontífice el nuevo Papa Benedicto XV.

—Primer choque entre los alemanes y fuerzas de París.

—Los alemanes abandonan las plazas de Lille, Valenciennes, Armentieres, Donai Balleuil y son lanzados lejos de San Quintín.

—Se desmiente lo de las atrocidades alemanas.

—Las fuerzas alemanas siguen hacia el Sur.

—Los generales French y Joffre flanquean al ejército alemán.

—El Emperador Guillermo está en Nancy dirigiendo las operaciones.

—Desembarcan ciento cincuentamil rusos en Francia.

—Son llamados a las armas los quintos franceses de 1915.

—Los rusos toman a Czernovitch y Bakorina.

—Nueve buques mercantes destruídos por las minas alemanas.

—Varios torpederos alemanes a pique.

—La escuadra francesa bombardea a Cattaro.

LUNES 7

Europa.—Se sabe en Madrid que don Jaime de Borbón ha sido expulsado de Austria y se dirige a Rusia.

—Sigue la huelga general en Gijón.

—El Banco de España concede al Ayuntamiento de Gijón un crédito de cinco millones de pesetas.

—El Papa se interesa vivamente por la paz.

—Se está librando la gran batalla cerca de Verdún. Los alemanes tienen que batirse en retirada. La izquierda alemana tiene que replegarse al Norte. La Guardia Imperial alemana se ve cercada y es aniquilada por los ingleses. El Príncipe Imperial apenas pudo escapar. El general Joffre es felicitado por su triunfo.

—El Cuartel general alemán se establece en Metz.

—Los alemanes destruyen a Dinant y avanzan sobre Gante.

—Un crucero inglés a pique por haber chocado con una mina en el Mar del Norte.

—En Amberes han capturado un aereoplano alemán.

—Los rusos continúan victoriosos en Halioz y desde Lemberg piensan ir a Berlín.

—Los rusos han hecho prisioneros a 70,000 austriacos.

América.—Grandes inundaciones en el valle de Brusbe (Kansas).

MARTES 8

Europa.—Ha causado general disgusto un artículo de Lerroux en el "Journal," de París.

—Presentó la dimisión el Ministro de Gracia y Justicia, Marqués de Vadillo.

—Lerroux ha sido agredido en Irún.

—Lerroux, al llegar a Barcelona, es objeto de manifestaciones de desagrado.

—Es apresado el vapor "Montserrat" por un crucero inglés, porque llevaba 150 reservistas alemanes.

—Primer consistorio del nuevo Papa Benedicto XV.

—El nuevo Embajador de España en París presenta sus credenciales en Burdeos a M. Poincaré.

—Los franceses ponen a raya al ejército alemán y lo obligan a retroceder.

—Los alemanes destruyen a Dinant.

—En la Champagne los franceses derrotan a los alemanes y le hacen 30,000 prisioneros.

—Los alemanes atacan a Maubeuge y evacuan a Termonde.

—Se dice que los alemanes piden un armisticio.

—Al Este de Prusia los austriacos derrotan a los rusos y les hacen 600 prisioneros.

—El ejército ruso está en los montes Karpatos.

—Retirada general de los austriacos en Galitzia.

—El Kaiser está en riña con sus ministros, echándoles la culpa del aislamiento de Alemania.

—Aeroplanos alemanes invaden a Rusia.

América.—Mr. Wilson decreta se pida a Dios interceda a favor de la paz.

MIERCOLES 9

Cuba.—Regreso del crucero "Patria" a la Habana.

—Declárase oficialmente extinguida la peste bubónica en Santiago de Cuba.

Europa.—Continúa la gran batalla a lo largo del Oucq y el Marne y desde Meaux a Verdun. Los alemanes retroceden y abandonan a Arras y a Amiens; desocupan la Alsacia.

—En la frontera franco-belga los alemanes toman a Maubeuge y hacen 40,000 prisioneros franceses.

—El Kaiser se queja a Mr. Wilson de que los ingleses usan balas "Dundun."

—Dícese que todavía no han desembarcado rusos en Francia.

—Los belgas recuperan a Bruselas.

—Los rusos obtienen otra victoria en Rabarruseka, al Noroeste de Lemberg.

—Los rusos invaden la Hungría y la Polonia alemana.

—Los austriacos se retiran en pleno desorden.

—Las tropas alemanas han derrotado y hecho prisioneros mil rusos y 17 oficiales de la Guardia Imperial.

—Los montenegrinos invaden la Bosnia.

—Crisis ministerial en Berlín. El Kaiser molesto con sus ministros.

—Reina el pánico en Viena.

—Apresamiento del vapor "Noordau" y otro vapor que ponía minas en el mar del Norte.

—Naufragio del "Oceanic."

—El Papa escribe una encíclica en favor de la paz.

JUEVES 10

Europa.—Se establece un servicio diario de vapores entre Barcelona y Génovas.

—Ha terminado la huelga de Gijón.

—Lerroux regresa a Francia.

—Primera encíclica del Papa Benedicto XV.

—La gran batalla continúa. Los alemanes retroceden. Pelean tres millones de hombres entre Reims y Verdun.—Los alemanes abandonan a Luneville.

—Los alemanes reciben refuerzos en Francia.

—En Bélgica los alemanes son desalojados de Aldershot.

—Otro medio millón de ingleses se preparan a ir a Francia.

—Los alemanes acuden en auxilio de los austriacos, que han evacuado a Cracow.

—Otra batalla en los alrededores de Lemberg.

—Los rusos invaden la Silesia.

—Los rusos toman a Krodek, en Galitzia.

—Hazaña del aviador ruso Nesteroff, que embistió un aeroplano austriaco, quedando muertos los dos pilotos.

—No se sabe dónde está la gran escuadra alemana.

—Dos buques alemanes apresados en el Atlántico.

—El vapor "Ottawa" se va a pique al chocar con una mina cerca de Northumberland.

—Apresado el vapor "Bethonia" por llevar 400 reservistas alemanes.

—El Japón se adhiere al acuerdo de los aliados.

—Peste bubónica en Turquía.

—Inundaciones en China y en el Japón.

VIERNES 11

Europa.—Los radicales de Zaragoza aclaman a Lerroux.

—Los alemanes han retrocedido en cuatro días unos 70 kilómetros y se retiran en desorden. Les hacen muchos prisioneros.

—La línea de combate se extiende por Nanteuil, Meaux, Sezanne, Vitry y Verdun. Hay fuerzas en Chateau Thierry, Mont Mirail, Chalons, Bussy y Reims.

—Los aliados van en persecución de los alemanes.

—Se ha dado una batalla aérea sobre París, alrededor de la torre de Eiffel. Parecieron varios aviadores.

—Los alemanes evacuan la alta Alsacia.

—Desde Gantes las tropas alemanas se dirigen a Francia.

—Los alemanes bombardean a Waerghen.

—Los alemanes evacuan el Norte de Bélgica.

—Los franceses reconquistan a Moulhouse.

—De Berlín dicen que los alemanes sostienen sus posiciones en Francia y que los austriacos hacen retroceder a los rusos y que se da un gran combate cerca de Lemberg, con medio millón de hombres por cada lado; que los rusos se baten en retirada, y que las tropas del Príncipe heredero han tomado unos fuertes de Verdun.

—Los alemanes batidos en Termonde.

—Los rusos han tomado a Tomaszow.

—Se está librando una gran batalla en Lublin (Polonia rusa), en que triunfan los rusos.

—Los servios tomar a Semlin.

—Un vapor y un torpedero austriacos se van a pique al chocar con unas minas submarinas.

SABADO 12

Europa.—El Banco de España facilita créditos a los bancos de las Baleares.

—Las fábricas de tejidos de Barcelona han recibido pedidos de Sud América.

—El Papa ha bendecido al pueblo español.

—Los alemanes siguen retrocediendo en Francia. Han evacuado a Vitry.

—Los franceses ganan 65 kilómetros de terreno.

—Los alemanes siguen atacando a Verdun.

—El ejército belga toma la ofensiva y ocupa a Gante.

—Háblase de tres príncipes alemanes muertos en la guerra: el Imperial, Adalbert y Carlos.

—Fuerzas alemanas libran otra gran batalla cerca de Lemberg.

—Háblase de una paz próxima.

—Los rusos se apoderan de Tomasow y toman por asalto a Miszine y Cherzele.

—Nuevos cruceros a pique.

—Reyerta entre el Príncipe de Grecia y Emer Pashá: heridos ambos.

América.—Amago de guerra entre Panamá y Colombia.

—Terremoto en el Perú.

—En Méjico vuelven a batirse los del gobierno y los independientes.

NO SUBIMOS LOS PRECIOS

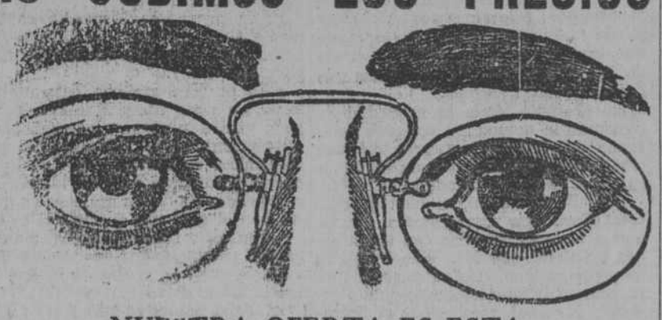

NUESTRA OFERTA ES ESTA:

Sistema americano de examen gratis. Métodos modernos. Se estropea la vista usando malos cristales.

$1-00

Se garantiza satisfacción completa. Se dedica especial atención a la vista de los niños.

Somos ópticos exclusivamente y vendemos solamente efectos de óptica.

OPTICOS. AMERICANOS. O'REILLY, 102.

C 3811 alt 4-6

MANACOL

Remedio Santo para el REUMATISMO úselo y se convencerá. En todas las boticas.

MANACOL

C. 3761 alt. 15.—2.

PEPSINA DE CASTELLS
GRANULADA EFERVESCENTE

PRECIOSO REMEDIO EN LAS ENFERMEDADES DEL ESTOMAGO Sus maravillosos efectos son conocidos en toda la Isla desde hace más de treinta años. Millares de enfermos, curados responden de sus buenas propiedades. Todos los médicos la recomiendan.

3336 1-Ag.

Ensueño de Damas y deleite de Caballeros

Es tener un cutis fresco, suave y sano que acuse juventud y felicidad.

Loción Nevada Sarrá ideal para limpieza del cutis en las damas y después de afeitarse en los caballeros.

Frasco de prueba 15 centavos. Droguería Sarrá y Farmacias.

LA GRAN BATALLA

Viene de la primera plana

Existen dos grandes ejércitos en Francia combatiendo a los alemanes. Uno es el ejército del Norte a cuyo cargo estaba la defensa de París y que se compone de ocho cuerpos de ejército: siete de ellos franceses y uno inglés. El otro es el ejército del Este, que se compone de distintos cuerpos de ejército.

Los alemanes tienen a su vez siete cuerpos de ejército frente a los aliados en la parte Norte de Francia.

El gran Ejército francés presenta una línea que en su figura forma la curva inferior de un óvalo. Su derecha empieza en la famosa fortaleza de Verdun, que fué una de las que no se rindieron por la fuerza en 1870. Su izquierda llega hasta París, comunicando de esta manera su ejército con su base de operaciones.

El lado inferior se extiende hacia el Sur, hasta Bitry y Fere Champenoise, Esternay y Coulommiers y de allí hasta París.

Las tropas inglesas han avanzado gran distancia hacia el Norte de esta línea principal, haciendo retroceder a los alemanes hasta Nanteuil, Le Haudouin y hoy probablemente lo habrán hecho en dirección de La Fere, una de las fortalezas que pasaron hace dos semanas en su marcha triunfal hacia París.

Más lejos, hacia el Este y más allá de Verdun, se encuentra el ejército del Este, el cual es de presumir ya habrá establecido comunicación con el grueso de los ejércitos aliados.

Se dice que el Kaiser está en Metz con el ejército del Príncipe Imperial, cuyo ejército después de un tremendo encuentro con las fuerzas francesas que se hallaban entre Chalons y Verdun, no ha podido derrotarlas.

Los alemanes podrán hacer retroceder a los aliados en diferentes puntos, pero no lograrán romper sus líneas ni continuar los ataques con movimientos de flanqueos que debilitarían sus líneas por otros puntos con fatales consecuencias para ellos. Esto también reza con los ejércitos aliados.

En una línea de 130 a 150 millas de extensión, sería imposible mandar refuerzos con el objeto de reparar cualquier desastre o asegurar cualquier ventaja; pues esos refuerzos no llegarían a tiempo para impedir que el enemigo asestara golpes mayores de los que pudiera recibir, ni evitar que se restableciera de los reveses que haya podido tener.

Ahora todo se reduce a ver cuál de los dos ejércitos se cansa primero. Los alemanes, desde luego, aprovecharán todas las oportunidades para unir sus fuerzas y emplear su táctica favorita de atacar en masa.

Sola y verdadera cura de la

HERNIAS

O QUEBRADURAS SIN OPERACION

Mediante el cinto HERNIARIO ELECTRICO del Instituto de Ortopedia In cruenta Lazzarini, de Milán, Patente del Ministerio de Agricultura, Industria y Comercio, número 188,893. Medalla de oro del Congreso de París.

El inmenso entusiasmo despertado en los pobres pacientes de HERNIA, los cuales, después de la aplicación de este maravilloso aparato, renacen a nueva vida, justifican los millares de cartas que de todas partes llegan al célebre especialista, pidiéndole prolongue su estadía en la capital cubana.

El Cinto Eléctrico del célebre inventor no contiene ningún resorte de hierro; es todo de tejido elástico, HECHO SOBRE MEDIDA, invisible y liviano, detiene cualquiera HERNIA, por más voluminosa que sea; permite saltar, montar a caballo; hacer, en fin, cualquier trabajo y fatiga y cura completamente en muy poco tiempo. A fin de satisfacer todos los pedidos, y a fin de aliviar el sufrimiento de tantos infelices martirizados con los terribles cintos de hierro, los que producen el ahogamiento de la hernia, causando a menudo la muerte entre atroces dolores, el eminente especialista estará en la Habana

Hotel PERLA DE CUBA Amistad, 132, frente al Parque de Colón. Departamento núm. 1, hasta el día 20 del corriente.

Obesidad, nervios, dolores reumáticos, niños estorbos, jorobado curados completamente por los últimos sistemas eléctricos europeos. Sólo posea la Maravillosa faja Niobe recetada por los médicos eminentes del mundo entero el ideal de la seguridad, de la comodidad y de las señoras operadas, embarazadas, vientre caído, riñón móvil y dolores renales. Recibe de 9 a 12 a. m. y de 4 a 6 p. m. El Domingo de 9 a 12.

12956 19-1

Vuelta-Abajo angustiada!

Viene de la primera

ta es contribuir en la medida de sus fuerzas a sugerir soluciones, a promover iniciativas.

Si cumplir con lealtad
la popular voluntad
es sagrada obligación

forzoso es dar a conocer a los Poderes Públicos, al país en general que hay una región angustiada que vive muriendo.

¿La política? Me referiré a ella en otra correspondencia. Solo diré que al bajar del coche me han dado el siguiente impreso que he visto repartir en medio de sensible indiferencia, pues es un signo de que la ciudad está disgustada de los políticos y de que considera inoportuno el impreso. Dice así:

"AL PUEBLO.—LA GRANDIOSA MANIFESTACION DEL DIA 13 EN HONOR DEL MAYOR GENERAL JOSE MIGUEL GOMEZ, NO SE SUSPENDE POR NINGUN MOTIVO.

Algunos individuos que se dicen "miguelistas" y que desde hace mucho tiempo se retuercen de rabia convencidos de su impotencia política, desde hace días propalan la especie de que la manifestación y mitin en honor del Mayor General José Miguel Gómez, y en pro de su candidatura para Presidente de la República, ha sido suspendida.

Los que simpaticen con esa candidatura y por lo tanto con la personalidad del ilustre caudillo, no deben dejarse sorprender con tal noticia, toda vez que es obra de hombres sin civismo que no han sabido nunca mantenerse fieles a una bandera, si con ello no han podido satisfacer abundantemente su estómago insaciable.

La manifestación y mitin a despechos de esos que constituyen la impedimenta de todos los partidos políticos, se celebrará en esta ciudad a las dos de la tarde del próximo domingo, sirviendo de dura lección a esos políticos de cafés a quienes no les gusta tomar el aire fresco del campo a no ser que este les proporcione pingües ganancias.

¡Atrás la impedimenta! Paso a la fuerza activa!

Pinar del Río, 10 de Septiembre de 1914.

"José A. Bec."

Nada he oído contra el general José Miguel Gómez; pero no ha agradado el texto del impreso. Me limito a trasmitir impresión.

PICK.

"NO SE SIENTE BIEN"

Muchas veces con esta corta frase se expresa un sinnúmero de quebrantos, tales como dolores de cabeza, abatimiento, fatiga, debilidad, desarreglos nerviosos y estomacales.

Generalmente estos quebrantos se deben a sangre empobrecida. El cuerpo se encuentra débil porque le falta sangre que le reponga de las energías gastadas diariamente. Proporcionarle esta sangre es lo que se necesita para restituirlo a su estado normal y con este fin un tratamiento con las Píldoras Rosadas del doctor Williams da justamente la ayuda deseada.

Estas píldoras son de admirables resultados como enriquecedoras de la sangre. Restablecen el equilibrio de la salud, mejoran notablemente las condiciones del cuerpo, corrigen prontamente la debilidad y carencia de energías.

Estas píldoras han devuelto la salud a millares de personas. Es por eso que se las recomendamos con absoluta confianza, si es que usted no se "siente bien," y si es que necesita un poderoso reconstituyente de efectos probados. Haga usted una prueba. Píldoras hoy a su boticario. Se venden en el paquete rosado con la P grande.

Escriba usted a The doctor Williams Medicine Co., pidiendo un librito gratis titulado "Enfermedades de la Sangre." Se le mandará franco de porte en sobre cerrado.

NO SEA FLACO

Ser delgado prueba desequilibrio en su vida.

Estar grueso prueba satisfacción.

No basta comer para engordar si no se asimila la comida.

Una copita de *Vino Peptona Bourret*, vale más que un *beefteak* para los flacos, pues está *predigerido* y se asimila sin digestión.

Su organismo necesita un auxilio para restablecer el apetito.

No pierda tiempo, tómelo.

Droguería *Sarrá* y Farmacias. *Frasco prueba*, 20 centavos.

MAQUINAS DE ESCRIBIR, MAQUINAS DE SUMAR, DUPLICADORES Y MIMEOGRAFOS, MUEBLES Y EFECTOS DE ESCRITORIO.

GRAN TALLER DE REPARACIONES

M. CALLEJA & Co.

Lamparilla, 52. Apartado 932. Tel. A-1793. Habana.

ANUNCIOS "SALGINES"

DESPUÉS DE LA TROPICAL TÍVOLI NO TIENE IGUAL

HABANERAS

EN EL YACHT CLUB

Las regatas de ayer

El desquite del domingo anterior.

Un día espléndido el de ayer en la aristocrática playa.

Fresco, diáfano, magnífico....

Desde temprano empezó la afluencia de los que iban a disfrutar del almuerzo en la elegante sociedad.

En "la casita", como la llaman ya todos, reuníase un grupo nutrido.

Señoras las más que formaban animadas tertulias en el coquetuelo portal donde aparecían alineadas múltiples mesas.

En una de éstas reunió el simpático joven Alberto de la Torre, a la hora del almuerzo, a invitados numerosos.

Estaba una joven dama, Mercedes Mederos de Coxe, con su linda primita Ofelia Brito y la adorable, la encantadora Consuelito Ferrer, quien ya, como anticipo de su presentación oficial en los salones, empieza a ser conocida y....ser celebrada.

Contábanse, entre otros comensales, el Sr. José Figueredo, Mr. Coxe y el más asiduo a la playa, Emilio Bacardí.

Allí tenía yo mi cubierto.

Nos refirió Bacardí una fiesta de la víspera, la de la lindísima María Almagro, en celebración de sus días, y que consistió en un lunch que llevó a esa misma casa del Club a una risueña legión de sus amiguitas del mundo habanero.

Alberto de la Torre, acreditado ya de otras ocasiones como anfitrión, estuvo con todos amable, esplendidísimo.

Estábamos en los postres del almuerzo cuando, precedidas de las salvas correspondientes, se iniciaron las regatas.

Antes de su comienzo se oían por todo el Club, y fuera del Club, los augurios más favorables para el Ondina.

Resultaron confirmados.

Fué el yacht que se llevó, por resultar vencedor, la Copa de la Directiva.

Embarcación preciosa.

La historia del Ondina aparece honrada por triunfos semejantes en repetidas pruebas náuticas.

Ha regateado en San Sebastián y en otros puertos del Cantábrico.

Me lo aseguraban ayer.

Después de las regatas y, a medida que avanzaba la tarde, se iba acentuando la animación en el Yacht Club.

Empezó el baile.....

Tuvo éste, a modo de preliminar, la exhibición de una parejita monísima.

Dos hijas del simpático Subsecretario de Gobernación, niñas tan encantadoras ambas como Herminia y Gloria Montalvo y Saladrigas, quienes ora bailando el one step, ora el tango argentino, hicieron gala de una gracia y una habilidad que les valió el aplauso de todos los presentes.

Aquel salón del Club se fué animando por momentos.

Me fijé en la concurrencia.

La señora del Ministro del Brasil. Gina Araujo de Régis de Oliveira, siempre airosa, elegante, gentilísima.

Mercedes Montalvo de Martínez, María Luisa Soto Navarro de Soler, Teté Robelin de Torruella, Hemelina López Muñoz de Lliteras....

Una lady esbelta y fina, Mrs. Gertrudis Mederos, en la que todos admiran su belleza, gracia y elegancia.

Escuché a su paso esta frase:

—La americana más bonita que hay en Cuba.

¿Cómo negarlo?

Seguiré anotando entre las señoras reunidas ayer en el Yacht Club, a María Lombillo de Saavedra, Caridad Dumás de Justiniani, Tula Torralbas de Bosque, Belén Montes de Marine, Emma Castillo de Garmendia, Petrona Giralt de Zuaznávar, y la interesante María Luisa Diago de Kemps.

María García de Menéndez y su hermana Amparo, la joven esposa del teniente Mario de la Vega, ayudante del Capitán del Puerto.

Carmela Auja de Jiménez y Cuca Martínez Ibor de Cervantes.

Y ya, por último, la señora de Alzugaray, la bella y distinguida dama Teté Ramos Izquierdo, a la que solo se ve tardíamente salir para alguna fiesta del mundo habanero.

Un grupo de señoritas.

Las de Justiniani, las tres hermanas Josefina, Ofelia y Evelina, a cual más encantadora.

Ofelia Zuaznávar, Conchita Bosque, Natalia Sousa, Monsita Saavedra

Y María Luisa O'Donnell.

Antes de salir del Yacht Club, y en conversación con su simpático e insustituíble presidente, señor Víctor G. Mendoza, supe que la temporada toca a su fin.

Las obras del nuevo puente, ya empezadas, parecen así imponerlo.

No habrá más fiestas.

Y cuanto a las retretas de los sábados me figuro que la próxima será la última.

Si es que se celebra.....

Lo de siempre....

Veíase anoche muy animado y muy concurrido el favorito garden del Malecón.

Lleno todo.

Lo mismo en los palcos de las galerías que en las mesitas del patio advertíase la presencia de damas distinguidas.

Con la señora del Ministro del Brasil estaban en uno de los palquitos de la galería alta Mercedes Montalvo de Martínez y María Luisa Soto Navarro de Soler, reuniéndose en el palquito inmediato tres señoras de la más alta distinción, que eran Lelia Herrera de Morales, Hortensia Carrillo de Almagro y María Teresa la Guardia de Carrillo.

Mrs. Morales de los Ríos.

María Luisa Lasa de Sedano, Pilar Reboul de Fernández, María Luisa Peralta de Moenk, Herminia Mata de Torroella, Cuca Robato de Ortiz, Herminia del Monte de Betancourt. Isabel Mendieta de Beruff, Fina Farelli de Bovi.....

Y la joven y bella dama Sarita Larrea de García Tuñón.

Señoritas.

Eran muchas y muy distinguidas las que se reunían en Miramar anoche.

Entre otras, las de Moenk, las dos graciosas hermanitas Olga y María Luisa. Herminia Torroella, Isabelita Beruff, Estelita Martínez.....

Y las dos hermanas, tan bellas y tan graciosas, Julia y Elena Sedano.

Faltan más.

Muchas más que no puedo, por la precipitación con que escribo estas Habaneras, detenerme a mencionar.

Solo no podría olvidar a una.

Una señorita que veíase allí, en pleno parterre, y de cuyo compromiso han dado ya cuenta algunas crónicas.

Me refiero a Adelita Wyatt.

La gentil señorita acaba de ser pedida en matrimonio por un distinguido joven, Alberto F. Hevia, nombrado últimamente para el cargo de Cónsul de Cuba en Marsella.

Trátase de un sobrino del Secretario de Gobernación que ya figuraba en la carrera consular.

Es pronto la boda.

Así, al menos, lo aseguraba alguien en Miramar anoche.

¿No hay algún otro compromiso?

Otro; sí.

El de una vecinita del Cerro, delicada y graciosa, Clarita Ponce de León, la menor de las hijas de los Condes de Villanueva, y el simpático joven Fernando Vildósola.

El cronista de El Triunfo, al dar ayer la grata nueva, asegura que está hecha la petición oficial.

Mi enhorabuena!

¡Cuántas notas más!

Algunas que tengo que reservarme, por fuerza, para la edición de la tarde.

Imposible darlas ahora.

El tiempo apremia y el espacio falta.....

Enrique FONTANILLS.

Pidan Chocolate Mestre y Martinicay Postales de seda y confeccionará con ellas lujosos adornos para su hogar.

HOTEL "MAISON ROYALE"
VEDADO
Calle 17, núm. 55, esquina a J
Para pasa rel verano cómodamente y al fresco ,en el punto más alto del Vedado, con lujo y confort modernos, cocina exquisita, bajo la dirección del mismo chef francés de la estación de invierno. Precios especiales de verano, teléfono F-1158.
3874 Sbre-1

ESA MALDITA CASPA
mátela radicalmente usando
Champu "CARPINE"
De venta en todas las farmacias o pídase a sus fabricantes, enviándose 50 cts.
HUDSON & Co. Inc. 489, Fifth Ave. New-York.

MUEBLES FINOS
LOS HAY MUY VARIADOS Y TAMBIEN SE CONSTRUYEN A LA ORDEN A PRECIOS MUY BARATOS EN CASA CAYON.
Neptuno, 168, entre Escobar y Gervasio. Teléfono 4238

Escuelas Pías de la Habana.
Colegio dirigido por los PP. Escolapios. Clases de primera enseñanza, comercio y bachillerato. Salones espaciosos, dormitorios ventilados e higiénicos de nueva planta. Pupilos, medio y tercio pupilos y externos. En la calle de San Rafael, núms. 50 y 52, entre San Nicolás y Manrique. Para prospecto y detalles dirigirse al Rector del Colegio.
Apertura de Curso: 7 SEPTIEMBRE
11775 20-s

EN LA ASOCIACION DE DEPENDIENTES

EN HONOR DE LOS MARINOS DEL "PATRIA".—BRILLANTE FIESTA DE AMOR. — FRATERNIDAD DE ESPAÑOLES Y CUBANOS.—EL MINISTRO DE ESPAÑA.—EL ALCALDE Y EL GOBERNADOR.—VIBRANTES BRINDIS.—DELIRANTE RECIBIMIENTO Y ADIOS CARIÑOSO.

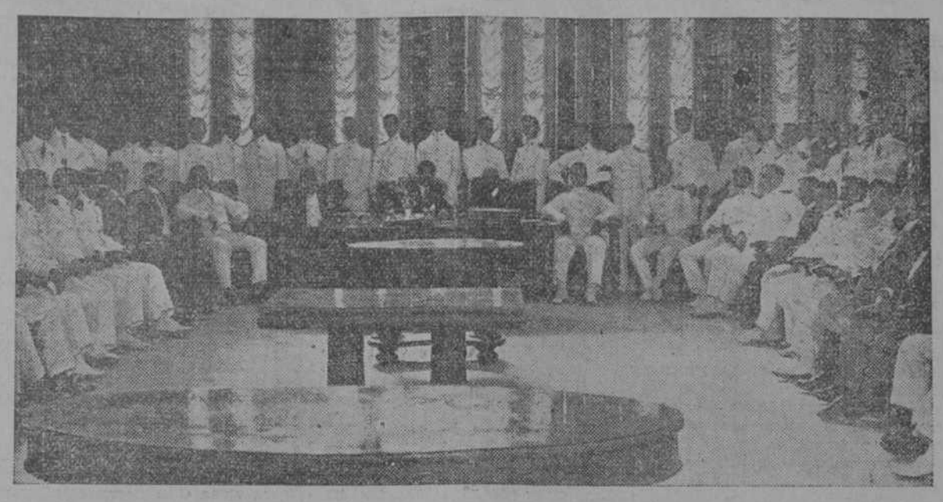

En la Asociación de Dependientes. El Gobernador provincial, el Alcalde, el Encargado de Negocios de la Legación de España y el Presidente de la Asociación, rodeados de los marinos del "Patria" y de la Directiva.

La gran matinée, que ayer tarde se celebró en los salones de tan poderosa Asociación, en honor de los marinos cubanos del "Patria," fué un acto de gran transcendencia, de muy alta solemnidad, un acto de sinceridad elocuente.

Lo pregonamos con noble orgullo.

La fiesta debía comenzar a las dos. Pero mucho antes de esa hora un gentío alegre y entusiasta llenaba el suntuoso salón de fiestas; los corazones latían conmovidos; se esperaba a los marinos; se deseaba tributarles una rotunda y vibrante manifestación de cariño, de amor, de adhesión incomparable.

De entre aquel gentío entusiasta se destacaban un millar de rostros flores; un millar de bellas damas y otras damitas, ávidas de sonreír, de aplaudir, de saludar con sus pañuelos blancos a los marinos cubanos que mañana sabrán pelear y sabrán morir, como pelearon y murieron, ora vencidos ora triunfantes, sus padres y sus abuelos, respondiendo así a la gallardía del espíritu de la raza.

Y los marinos llegaron; llegaron siguiendo a su jefe, amable y bizarro, el comandante señor Villegas. Y fueron recibidos con aplausos delirantes de los socios, con sonrisas de las damas, con abrazos de la Directiva y de la galante Sección de Recreo y Adorno, que presididas por su presidente actual, don Avelino González, les esperaban a las puertas del palacio egregio; egregio porque lo levantó la unión y el esfuerzo y el amor mutuo de 30 mil hombres, jóvenes todos, elementos de trabajo útiles a la vida de esta noble república.

Abrazados, confundidos, entre clamores de un entusiasmo risueño y delirante subieron al salón de fiestas, donde los marinos, galantes como la raza, se rindieron al baile y al amor; las damitas les vencieron; el amor vence siempre. Se oyó la solemne Marcha Real; el Encargado de Negocios de la Legación de España, llegaba a dar el abrazo de bienvenida a nuestros marinos. Se oyó luego el eco vibrante del Himno cubano; llegaban el Alcalde de la Habana, señor Freyre de Andrade; llegaba el noble Gobernador Provincial, señor Bustillo; venía don Fernando a mostrar en nombre de su pueblo el agasajo que la Asociación de Dependientes hacía a los marinos cubanos; el Gobernador Provincial venía a devolver a España los grandes agasajos que a los marinos les tributaron en su viaje. Y los marinos bailando y enamorando pasaron la primera parte de la fiesta. El salón ofrecía un aspecto deslumbrador.

Después la Directiva de la Asociación obsequió a los marinos con un espléndido bufett. Y allí hablaron alto los corazones. Levantaron su copa para brindar por la Madre Patria, por el Rey, por Cuba y por España, por la grandeza de la Marina cubana y de la Marina española los señores Ministro de España, Avelino González, Soler, el doctor Freyre de Andrade, el comandante del "Patria" y su médico Sansores y don Pepe Valdés, presidente de Honor. Allí fueron elocuentes las bienvenidas, sentidas las gracias, agradecidos los recibimientos hechos al buque en España; allí cantaron alto los marinos cómo fueron los recibimientos, cómo rivalizaron en prodigarlos las autoridades españolas, cómo los españoles les recibieron con los brazos abiertos, cómo les abrieron de par en par las puertas de sus templos, de sus palacios, de sus círculos, de sus hogares. Pero eso, sin duda, dijo el doctor Freyre Andrade que cuando en Cuba se hablaba del Rey, se hablaba del Rey de la Madre Patria; por eso dijo el presidente , don Avelino González, que los marinos no venían a una casa extraña , sino que venían a su casa, puesto que algunos eran socios de la Asociación y otros fueron alumnos y otros fueron médicos de su Quinta . Y por eso y por todo esto fué la fiesta de ayer, fiesta de amor, un acto de gran transcendencia, de muy alta solemnidad, de fraternidad elocuentísima. Lo pregonamos con orgullo.

En la segunda parte los marinos tornaron a rendirse al baile y al amor; las damitas les sonrieron y la tarde se fué. Los marinos abandonaron el egregio palacio de la Asociación entre clamores de entusiasmo, entre ovaciones atronadoras; los pañuelos blancos les decían: ¡adiós, adiós, adiós!

Felicitamos a la Asociación de Dependientes por la fiesta que en honor de nuestros marinos celebró ayer tarde. Así es cómo se hace patria; así es cómo españoles y cubanos deben amarse, deben confundirse; en el amor de todos para todos.

D. F.

LOS DE "EL VALLE DE ORO" EN "LA TROPICAL"

Directiva de la Sociedad "El Valle de Oro", en "La Tropica", rodeando a su Presidente don Manuel Alvarez. Un grupo de concurrentes que asistieron a la jira de "El Valle de Oro", en "La Tropical". Fotografía Cabo.

Una sociedad gallega de instrucción y recreo, "El Valle de Oro", celebró ayer, bajo el mamoncillo de "La Tropical", una suntuosa y espléndida jira.

Sólo su nombre , "El Valle de Oro", nos hace pensar en la belleza exuberante de sus paisajes, de sus campiñas melancólicas y poéticas que inspiraron la lira de muchos poetas de Galicia.

Cuando el cronista llegó y penetró en la bienhechora sombra del abuelo mamoncillo, todo era jolgorio, alegría, franqueza de los espíritus.

"El Valle de Oro" es una sociedad que, reuniendo bajo una bandera de la hermandad a todos los naturales de aquellos hermosísimos paisajes, labora concienzudamente, patrióticamente en pro de la cultura, sembrando, digámoslo así, los principios de una educación especial para los que no teniendo los suficientes medios para aprenderla, tienen que huir a aquellas feracísimas tierras que fueron un día encanto de sus almas y futuras ensoñaciones de sus espíritus.

Congregóse una concurrencia enorme que se apiñaba para cobijarse bajo la extensa sombra del mamoncillo, y el simpático y culto Presidente dió orden de que se sirviera la comida.

Unas ocho mesas larguísimas instaladas en el pequeño parque del mamoncillo fueron ocupadas completamente por numerosos comensales. El ambiente estaba saturado de un espíritu expansivo, franco, amable, sonriente.

El amable presidente señor Juan R. Alvarez, dispuso que el cronista del DIARIO DE LA MARINA se sentara a su derecha:

—A ver... la MARINA, aquí; a mi derecha; y atenderlo como se debe.

—Gracias, amable presidente.

En tanto que la comida pasaba de los platos a la bocas de tantos comensales, me enteré de que el ex-Secretario muy dignísimo del portentoso Centro Gallego poseía una cultura sumamente grandiosa y era persona que merecía las simpatías de todos los gallegos de Cuba; y que, además de ser amable, culto, simpático y querido, era también el Presidente dignísimo de esta sociedad "El Valle de Oro".

A la terminación de la comida dijo el señor Presidente, Juan R. Alvarez, con notoria elocuencia, un notable discurso en bable gallego. Los aplausos llovieron por las bellas palabras allí dichas.

Una banda de música ejecutó los melancólicos aires de la "terriña": "La Muiñeira" y "La Gallegada", sonaron en nuestros oídos como recuerdos de otros tiempos. Y la gaita echó al aire sus repinicos acompañada por la voz varonil y sonora de un mozo que se creía allá en el florido valle de oro...

Y como todos se dispusieran a bailar, acerquéme yo a una joven angelicalmente bella, de ojos negros y rasgados, profundamente colmados en su mirada, como la serenidad del mar en noche de luna. Invitéla a bailar, y ella no accedió. Insistí, atraído por la mirada de aquellos ojos que me decían de un ingenuo cuento de amor; "ella" no bailaba; contentábase tan sólo en contemplar la franca alegría de todos aquellos sus hermanos.

Forjéme, entonces, en mi mente un idilio mientras miraba los blancos cisnes subir río arriba, como cabalgata de hadas que dejasen tras sí una estela luminosa de ideas nuevas.

De mi compañera de aquel momento diríase que no miraba; pero sus ojos negros, sombreados por tupidas pestañas, cual una pincelada de Murillo, miraban también la cabalgata de los cisnes blancos, de los cisnes albos...

¿Pensaba en algo? ¿Qué enigma encerrarían los bellos ojos?

Desvelábase la Directiva porque no faltase nada a esta hermosa fiesta. José Hermida, el simpático Secretario, capitaneaba a los señores Antonio Vila, Vicepresidente; Valentín Noriega, Vicesecretario; Jose Reigosa; Tesorero; Constantino Romero, Vicetesorero, y todos andaban de un lado a otro procurando cuantas facilidades pudieran ofrecer a todos los romeros.

El amable Presidente, R. Alvarez, me entregó la lista de las damas y damitas que ellas solas constituyen el encanto de la fiesta.

Lean y hagan la señal de la Cruz:

Señoras: Luz Rubio, Dolores San Miguel de García, María Guerra de Gil, Emilia Collada de Martínez, Catalina Riego, Mercedes Varona de González, Antonia Fernández de Ruiz, Concepción Oriol de Hermida, Manuela Alonso de Bouza, Josefa Mier de Menéndez, Blanca Fernández de Alvarez, Socorro Cantón de Rodríguez, Generosa Rodríguez de Fernández, Elvira Castro de Menéndez, María Luisa Joserón de Moretón, Trinidad Martínez de Mella, Emilia Rodríguez de García, Elisa Junquera de Peña, Juanita Fernández de Lone, Emilia Borrel de Suárez, Juana Otilia de Moya y Concha Vega.

Señoritas:

Estela Díaz, Amparo Gil, Concepción Muñoz, Isabel Gil, Elena Suárez, Amelia Cierras, Julia González, Nena Currás, Encarnación Rodríguez, María Menéndez Castillo, Dolores Burgos, Consuelo Pardo, Mercedes Torres, María Villamil, Numancia Braile, Avelina Reyes, María y Obdulia Fernández, Blanca Suárez, Pura Losada, Manuela Blalbaneda, María Cubas, Concha Menéndez. Adelina Guerra, Elvira Peña, Arcadia Canoso, Emilia Grand, Rosalina Loureda, Panchita Camino, Consuelo Estévez, Amada Velázquez, Julia Menéndez, Aurora Arias y Lolita Menéndez.

Felicitamos al simpático Presidente, señor Juan R. Alvarez, y a toda la Directiva, que tan bien supo organizar esta fiesta esplendorosa que merece muchos plácemes.

Dejé el baile en pleno bullicio y a mi mente volvieron aquellos campos, aquellos trigales, hermosamente melancólicos de las campiñas galaicas, y pensé que la belleza de aquellos valles de oro eran como la belleza de esta jira, y el encanto de su nombre "El Valle de Oro".

DON FERNANDO

BUENA DIGESTION
Para conseguirla los que tienen el estómago enfermo se impone el uso de medicamentos que tonifiquen, abran el apetito, auxilien la acción digestiva, que sean descongestionadores de la mucosa gastro-intestinal y reconstituyentes. El Elíxir Estomacal de Sáiz de Carlos produce estos efectos.
33

Una queja al Jefe de Policía

Los señores Rafael Aedo y Victorio Fernández nos envían una protesta que dirigen al Jefe de la Policía de la Habana porque se consideran atropellados por el vigilante número 407, quien los increpó con dureza mientras se hallaban presenciando un baile y después los condujo a la Estación de Policía, donde tanto ellos como las personas que como testigos presenciales del suceso los acompañaban, fueron remitidos al Vivac por el teniente que se encontraba de guardia.

La extensión del documento no nos permite publicarlo, y por ello nos limitamos a dar cuenta del caso.

Esperamos que el general Sánchez Agramonte resuelva como procede en justicia, formando el oportuno expediente para esclarecer los hechos.

Comisión purificadora del sufragio

Se avisa por la presente a los señores que componen las Comisiones de la Agrupaciones patrióticas y partidos políticos encargadas de la purificación del sufragio, que desde el lunes 14 del presente quedarán instaladas las oficinas en los altos de la casa Amistad 62, para dar comienzo a los trabajos encomendados a la misma.

Habana, Septiembre de 1914

M. Aranda.

Real Academia Gallega

Con el fin de proceder a la elección de presidente de la Asociación Iniciadora y Protectora de la Real Academia Gallega, se convoca a todos sus asociados para la junta general que celebrará esta institución el lunes 14 del corriente a las 8 y media p. m. en su domicilio social, altos del Politeama.

En el Colegio "Luz Caballero"

LA APERTURA DEL CURSO ESCOLAR

En la mañana de ayer tuvo efecto, en el colegio "Luz Caballero", la apertura del curso escolar del año 1914 a 1915, siendo una fiesta simpática como todos los años anteriores.

ENTREGA DE UN PREMIO.

El programa fué cumplido y una de las partes más salientes de él, fué la entrega del premio "Varela" a los alumnos que lo han merecido por sus estudios.

EL INSPECTOR PROVINCIAL

El inspector provincial de Escuelas, doctor Martínez , pronunció un discurso elocuente, en sustitución del doctor Delfín , el cual no acudió al acto por hallarse enfermo.

El discurso del doctor Martínez fué acogido con júbilo por parte de los concurrentes.

LA BANDA MUNICIPAL

Como en años anteriores amenizó el acto la Banda Municipal.

EXAMENES DE INGRESO

Para el viernes 25 del actual, están señalados los exámenes de ingreso de la Escuela Pedagógica.

CONFERENCIA PEDAGOGICA

Con el tema de "La Escuela Cubana, su pasado y su futuro," dará el próximo domingo, en el Instituto Provincial, una conferencia pedagógica el conocido maestro Arturo R. Díaz.

88 88
EL ASUNTO DEL "TOSSAN," ARREGLADO
Contestando a los que han preguntado, así de la Habana, como del interior, al público en general, por este medio, se avisa, que el nuevo medicamento antirreumático linimento "TOSSAN" desde el día 11 del corriente, se ha puesto a la venta en las siguientes farmacias: Central del Cristo, San José, Sarrá, Johnson y Taquechel. Del 30 en adelante se encontrará en todas las boticas. Este nuevo, pero ya acreditado medicamento, a fuerza de estudio se ha conseguido el maravilloso resultado obtenido que con un solo frasco del linimento "TOSSAN" cesen por completo los dolores. Son muchas las personas ya curadas y que lo recomiendan. Depósito: farmacia del doctor Moreno, Jesús del Monte, 143.
88 88
13139 alt 26-s

NO TENGA CANAS.
Ud. no tiene que estar canoso cuando su edad no lo justifica. Nadie admira la calvicie, ni en hombres ni en mujeres.
Las canas no son elegantes—Ud. puede conservar su pelo en su estado natural, usando la Preparación de Hay para la
Salud Del Cabello
Esta preparación devuelve el color natural al pelo desteñido y canoso.
Evita la calvicie, proporciona un desarrollo abundante de cabello hermoso. Por su propio bienestar, y por el de las personas queridas, use esta preparación.
Su proveedor vende este producto. Compre una botella hoy.
Recomiendan y venden:
J. Sarrá e Hijos.

ESCUELAS PIAS
—DE—
GUANABACOA
Este acreditadísimo Plantel de enseñanza primaria, comercial y secundaria, abrirá sus clases el día 15 de este mes.
El Director suplica a sus numerosos alumnos la más puntual asistencia.
13170 15-s

NOEXPERIMENTE. VAYA SOBRE SEGURO
UNICO FERRUGINOSO DE EXITO COMPROBADO PARA NIÑOS, ADULTOS Y PERSONAS DEBILES.
JARABE SARRA s. f. Cupyapter.
YODURO HIERRO INALTERABLE.
Un frasco, a $0-80. EN TODAS LAS FARMACIAS. Droguería SARRA
Por 4 frascos, a $0-64. Exito de SARRA. Fabricante

Para el Hogar

Crónica de París

Cuando comenzó el verano me propuse que mis crónicas fuesen un conjunto de instantáneas hechas en las playas y balnearios adonde acude toda sociedad elegante, para ir presentando a las amables lectoras las últimas modas estivales y tenerlas al corriente de todo cuanto en este terreno pudiese interesarlas; pero entonces no sospechaba que los horrores de una guerra destruyesen mis propósitos.

Soy enemiga del feminismo; creo que la mujer no ha venido al mundo con la misión de inmiscuirse en los asuntos de Estado, y me limito a pedir a Dios se haga la paz. Pero ¿cómo hablar de modas en estos momentos?

La mujer francesa, que es la más coqueta del orbe, ante un peligro nacional se olvida de sí misma, su corazón es de la patria, y por eso sacrifica sin exhalar una queja todos sus amores, y despide serena al padre, al hermano, al marido o al hijo que la nación le pide. Como prueba de ello, la carta de Mme. ***, que veraneaba con su familia en un puerto de mar extranjero, y refiere de la siguiente manera cómo supo que, desgraciadamente, la guerra era un hecho:

"Estaba sentada en la segunda playa, que nadie frecuenta; mis cuatro pequeños se paseaban en burro, unos animalitos de grandes orejas y ojos dulces, que se prestan a todos los caprichos y fantasías de los chiquillos, haciendo sus delicias; ellos, más orgullosos que un árabe sobre su magnífico caballo, recorrían en todos sentidos el terreno arenoso, formando un grupo encantador, con los pies descalzos, las caritas tostadas y los rizos rubios en desorden. Cala vez que pasaban por delante de mí se ponían derechos, y en vano intentaban sacar a galope a los burruchos, los cuales, invariablemente salían al trote.

"Yo me consideraba feliz contemplando mis cuatro ángeles, cuando vino mi marido a notificarme la declaración de guerra y que a las dos horas tenía que salir con dirección a Francia para incorporarse al Ejército. Lo que pasó por mi alma no es para descripto; sentí que se sublevaba, y exclamé: "Tú no eres militar; no vayas." Pero Jorge me respondió, en tono de dulce reproche: "Soy francés."

"Procuramos que nos niños no se enterasen, y, bajo un pretexto cualquiera, los acostamos antes que de costumbre, con objeto de hacer menos penosa la despedida. Excuso decir que las dos horas que mediaron entre el momento de recibir la noticia y el de ver subir a Jorge al "auto" me parecieron dos siglos. Sonó la bocina, nos dijimos adiós en silencio, para que los niños no se despertasen; pero la mayor, que había sospechado algo anormal,, saltó de la cama y, sin que nadie la pudiese detener, se abalanzó al cuello de su padre, llorando y suplicándole que no se fuese. Todos perdimos la serenidad, incluso los criados; menos él, que, desprendiéndose de los brazos de la niña, le dijo: "Mira, hijita, cuando mamá te llama acudes siempre corriendo, ¿verdad? Pues bien, a mí me llama la patria, que es madre de todos, y es preciso acudir sin vacilar."

"Tiene razón; le admiro, y procuraré infundir en nuestros hijos los sublimes sentimientos de su padre. El deber nos impone este sacrificio; hagámoslo con amor, confiando en Dios."

Esta es la mujer francesa. Escenas como la relatada por Mme. ** se repetirán miles de veces.

Nuestro sexo nos permite ser más compasivas que justicieras, y por lo tanto, yo pido a mis amables lectoras que imploren del Todopoderoso la paz y que dediquen una oración a todos los muertos en campaña, sin distinción de nacionalidad.

Condesa D'ARMONVILLE

Conversaciones del Doctor

Vulgarización Higiénica

Yo no escribo sino para los ignorantes

No fué posible, por lo limitado del espacio, relatar en el número anterior todo el coloquio sostenido con la señorita Jefa de Eenfermeras en mi visita a la Colonia Infantil de Trúscornia. Muchas cosas interesantes tuve que dejar en el tintero y que trataré hoy de sacar a luz.

Aquella misma tarde correteaban alegremente con las demás, dos raquíticas criaturas que por su tierna edad no tenían conciencia de la mayor desgracia que durante toda su vida podía acaecerles:—su infeliz madre acababa de morir en la ciudad,, víctima de la miseria y de la tuberculosis. Una vez terminado el período de la Colonia, cuando sean todos esos niños restituidos a sus hogares ¿qué será de aquellos dos pobrecitos huérfanos de cariño, de alimento y de educación? La noche anterior, recogida una de esas niñas en el dormitorio, al sentir cruzar por frente a su camita a la esposa de uno de los médicos, se incorporó para decirle:

—Señora ¿me quiere usted dar un beso? Todas las noches mi madre me da uno antes de dormirme.

La señora le dió no uno, sino veinte.

—¡Ay! doctor,—me dijo la nurse,—a cada instante presenciamos escenas como esa, que ablandan el corazón más duro! De mí se decirle que me inspiran tanto interés los niños, que mi vida entera la consagraría a su cuidado. Quien no ama a los niños no ama nada. La muerte de uno de ellos me impresiona sobremanera, y aunque sabemos que se muere a todas las edades, no concibo que dejemos que desaparezcan del mundo esos seres angelicales sin hacer todos los esfuerzos posibles para evitarlo por medio de una buena higiene...

—Y son muchos los agentes, señorita, que conspiran contra la salud y la vida de los niños. Vea usted lo que está ocurriendo ahora en Ciego de Avila con la enteritis infantil epidémica de que han sido víctimas tantas criaturas...

—Sí, allá ha enviado la Sanidad para estudiarla a un médico tan distinguido como el doctor Dominga Ramos, y según él, las causas de la epidemia son la mala calidad de la leche y la extraordinaria abundancia de moscas en aquella población.

—Son dos factores importantísimos. De la mala leche ya he tratado en otras **Conversaciones**. De la mosca hablaremos ahora. Antiguamente se tenían conceptos erróneos sobre las causas de las epidemias. Se las atribuía a ciertas condiciones misteriosas de la atmósfera o del terreno, o bien a la cólera del Todopoderoso para castigar la maldad de los hombres. Pero la bacteriología, que es la ciencia que estudia los microbios, ha venido para hacernos conocer las relaciones de los seres vivos entre sí con respecto a la influencia de unos a otros en relación con su salud y las enfermedades...

—Ciertamente, doctor; por eso sábese hoy, por ejemplo, que los mosquitos no sólo son un tormento con sus picadas, sino que trasmiten terribles enfermedades, al igual que la pulga, la chinche, y otros insectos, que se tenían antes como molestos, pero no peligrosos.

—La mosca es un gran enemigo de la salud, que es preciso combatir a todo trance. Se creía que la mosca era inofensiva, sucia, asquerosa, pero sin peligro. La observación y la experiencia han venido a demostrar que esa mosca tenida por inocente es uno de los más temibles enemigos de la humanidad, porque es la conductora de gérmenes de fiebre tifoidea, de tuberculosis, de enteritis y diarreas de los niños y de otras crueles enfermedades.

—He leído un trabajo del doctor López del Valle, **Campaña contra las moscas**, que explica todo eso.

—La leche, la mosca y la fiebre tifoidea y la diarrea de los niños están en íntima relación. Vea usted lo que se hace en una ciudad de los Estados Unidos, muy celosa de la salud pública. Cuando ocurre en ella un caso de fiebre tifoidea, la alarmada familia se lo participa inmediatamente a su lechero. Basta esto generalmente para que el lechero comprenda que, hasta cierto punto, es su lechería la responsable del suceso, mientras no se demuestre que no han ocurrido nuevos casos entre sus marchantes, o que el primero fué debido a alguna otra causa.

—¿Y nuestros lecheros entenderían eso?

—Todo sería irlos educando... Además, no se le permite al lechero llevarse las botellas vacías de casa del enfermo hasta que no hayan sido esterilizadas por el departamento de Sanidad...

—¿Para qué? ¿A qué obedece esa medida?

—¡Cuántas moscas no se habrán posado en aquella casa infectada sobre el cuello, la boca y demás partes de esas botellas! La medida es muy sabia, porque los microbios de la fiebre tifoidea se multiplican y prosperan muy rápidamente en la leche y si las botellas vacías que se devuelven al lechero en la casa infectada van contaminadas por medio de las moscas con microbios de tifoidea, o de tuberculosis o de diarrea de los niños...

—Ya comprendo: el lechero puede contaminar a su vez las demás botellas y latas al lavarlas juntas en el mismo tanque y propagar la enfermedad al resto de sus marchantes. Entre nosotros no se ha adoptado todavía...

—Ya se adoptará... Observe usted nuestros carros de leche o los serones en que se trasporta a acaballo, asquerosos, sucios por dentro y por fuera, entran y salen en ellos las moscas para posarse en las botellas llenas y vacías, dejando allí su manchita especie de excremento cargado de microbios después de haberse posado también sobre las deyecciones, la ropa, el cuerpo, etc., de algún enfermo, transportando en sus patas, sus trompas y sus alas millones de gérmenes.

—Es considerable el número de niños que mueren todos los años de enteritis, de diarrea infantil, producida por el contagio de la mosca. Por eso se ve que en el verano, cuando más abundan estos insectos, son mucho más los niños enfermos que en las demás estaciones.

—Si las gentes conocieran bien el peligro de las moscas, no permitirían la existencia de una sola en sus casas. Es un vehículo de enfermedad y de muerte...

—Y sin embargo, a pesar de todo, todavía en las dulcerías, en los cafés, en los restaurants, en las fruterías, vemos diariamente las moscas paseándose a su gusto sobre los dulces, los comestibles y las frutas abiertas... y no los denunciamos y se los compramos para llevar con ellos a nuestra casa, en vez de un elemento de vida, el gérmen de la muerte.

—La ignorancia y despreocupación de tales vendedores es inaudita. No creen que hacen daño, cuando son unos asesinos inconscientes. Cubren la mercancía para abrigarla contra las moscas cuando presumen que algún inspector puede pasar por allí.

—El público debe ser su mismo inspector. Cada hombre tiene que ser el guardián de su propia salud.

—No debe comprarse ni un dulce, ni una confitura, ningún comestible, ni leche, ni refrescos, en el establecimiento en que se vea que sus artículosno están protegidos contra las moscas, el polvo y el manoseo. En casos así, un dulce puede ser un veneno, un vaso de leche una enfermedad, un bombón la desgracia que se lleva en la mano para la propia casa.

—Y fácilmente, con constancia y esmero, es posible combatir los insectos domésticos. Los piojos son un accidente, las pulgas una porquería, las chinches una ignominia; pero las moscas una falta de la dueña de la casa..

—Tanto, que si usted desea merecer de sí misma consideración y respeto así como de sus conocidos y vecinos, no permita que en su casa vivan las moscas. Las moscas no prosperan sino en el estiércol y en las basuras, y su hogar de usted debe estar limpio. Y no desperdicie la ocasión que se le ofrezca de decirle a su bodeguero, a su frutero, a su lechero y a su carnicero que a usted... no le gustan las moscas.

—Es preciso convencerse de que la mosca es una afrenta para un hogar limpio. La mosca es señal de que existe suciedad. Si no hay suciedad, no hay moscas y mientras menos moscas, menos niños enfermos y muertos.

—Exactamente. Abominemos a las moscas asquerosas y por ser portadoras de enfermedades. No permitamos moscas en nuestras casas ni en nuestros alimentos.

—¿Y cómo combatirlas, doctor?

—El gran secreto contra ellas es la limpieza. No se tenga al descubierto estiércol, basuras, excrementos ni ninguna otra suciedad, en la casa o en sus alrededores, y se evitará que críen. Persígaselas de todas maneras, y, si fuera posible, evítese entrada en la casa por medio de telas metálicas en puertas y ventanas iguales a las de los mosquitos.

—¿Y en los estabos y otros lugares donde tanto abundan?

—Para ahuyentarlas de esos lugares píntense las paredes una o dos veces por año con una solución de cloruro de cal, teñida con azul ultramar, en la proporción de cuatro kilos de cloruro y treinta gramos de azul en cien litros de agua.

—Veo que, como en todo lo que se relaciona con la salud, la limpieza es la reinta de la higiene.

Dr. Enrique B. Barnet.

El porque de las lágrimas

Por qué lloran nuestros ojos cuando nos apena algún dolor moral o nos aflige algún padecimiento físico? No hacemos nada para que broten las lágrimas, ni las lágrimas alivian nuestro sufrimiento. ¿Por qué y para qué brotan?

Según la terminología científica, el llanto representa una acción refleja; es decir, una acción que se manifiesta y se desarrolla independientemente de nuestra voluntad. No podemos, sólo con querer, llorar o contener el llanto; no podemos decir: "Ahora quiero llorar," y comenzar inmediatamente a derramar lágrimas. Tampoco podemos, cuando por sí lloran los ojos, irritados por el polvo u otra causa, cerrar, por decirlo así, el grifo del llanto. En otros términos: llorar es una acción automática.

Las lágrimas, son, sencillamente, una composición salina que ciertas glándulas llamadas lagrimales toman de la sangre. Estas glándulas están colocadas bajo la piel, hacia el lado externo del ojo respectivo, y el líquido lagrimal que segregan se esparce siempre por toda la superficio de los ojos de modo de tenerla constantemente húmeda o lubrificada, permitiendo que los párpados se abran y se cierren sobre tan delicada superficie sin irritarla o lastimarla con su roce.

Desde los ojos, el líquido a que nos referimos pasa a las narices, y esto explica la necesidad que sentimos de sonarnos cuando lloramos mucho.

Ahora bien; los ojos están unidos al cerebro, y en éste existen varios centros que vigilan cuanto ocurre en todo el cuerpo. Claro es, pues, que en el cerebro existe un centro al cual compete la dirección de las glándulas lagrimales y que regula la secreción de las lágrimas.

Veamos, por ejemplo, lo que sucede cuando nos cae en un ojo algún cuerpo extraño, un poco de polvo cualquiera. El cuerpo extraño irrita la córnea o superficie del ojo. Por los nervios de éste transmítese inmediatamente la noticia al cerebro, donde produce mayor o menor indignación; el mensaje pasa en el acto al centro que se ocupa del llanto, y este centro excita a las glándulas lagrimales, que comienzan a producir gran cantidad de lágrimas, las cuales bañan todo el ojo y se vierten luego al exterior, arrastrando el cuerpo extraño. ¿No es admirable el mecanismo?

Las lágrimas de dolor, las que derramamos cuando nos aflige un contratiempo grave, y las lágrimas de sufrimiento, que son las provocadas por los dolores intensos, se producen del mismo modo que acabamos de describir: son, como las otras, efecto de una acción refleja o automática.

El dolor es una emoción o sentimiento en el cerebro. Sabido es que ciertas emociones, cuando son bastante intensas, excitan el cerebro y producen el rubor, que es otra acción refleja. Del mismo modo, cuando la emoción es muy aguda, excita algunos centros cerebrales, y éstos, automáticamente, avisan al que vigila las glándulas lagrimales, que en el mismo instante segregan el líquido en cantidad tan grande que no puede salir todo por el conducto nasal, y se derrama deslizándose por las mejillas.

Correo de la Mujer

Consultorio

María, el hada del bosque.—1a.—Para rizar el cabello hay diferentes medios; pero creo que ninguno para desrizarlo.

2a.—A pesar del luto puede usted adornar la casa en la forma que me indica.

Esmeraldina.—1a.—Por los padres se lleva quince meses de luto. De estos, un año se viste de lana y crespón, sombrero de esta última tela, con velo largo, y joyas de azabache, de onix, o de acero oxidado. Los tres últimos meses se pone medio luto.

2a.—Por abuelos, seis meses de luto de rigor y tres de alivio.

3a.—Para adelgazar evite las salsas, la harina de maiz, la leche, pastas y cerveza; haga ejercicio y tome te.

Una melancólica.—Tiene usted razón, mi consejo fué exacto, según lo manifiesta la facilidad con que aceptó sin discutirla, la resolución de usted. Eso no significa, (habiendo dado motivo para ello, se entiende), más que falta de cariño; exajerada altivez, y quién sabe si ambas cosas a un tiempo.

En cuanto a las dos frases subrayadas de su carta, encierran cierto dejo de pretensión que me autoriza a traducirlas libremente por un: "hasta que yo quiera."

Deseo, que si llega el caso de que él y usted vuelven a querer, sea para bien de ambos.

Una suscriptora.—Use mañana y noche la loción siguiente para que le vuelva a blanquear el cutis.

Agua de rosas, 100 gramos.

Tintura de benjuí, 10 gramos.

Carmen.—1a.—Para teñirse el pelo de color castaño claro hay la siguiente fórmula:

Zumo de corteza de nuez verde, 10 partes.

Alcohol, 90 partes.

Mézclese y déjese en contacto diez días. Antes de emplearlo se lava el cabello con una solución de carbonato de potasa.

Tal es la receta que a la letra copio.

2a.—El agua de rosas la venden preparada en las boticas.

Haydee.—Sé que se venden en París; pero no he logrado averiguar si los hay en la Habana y donde.

Siento no poder complacerla.

Carola.—Su pregunta no me causa ni la más insignificante molestia.

Su hermano puede ofrecer ese obsequio, que es bastante delicado, por medio de un dependiente de la casa donde lo adquiera.

Queda usted complacida.

Nora.—Doy a usted la receta del depilatorio que me pide:

Alcohol, 12 gramos.

Yodo, 75 centigramos.

Colodión, 35 gramos.

Esencia de trementina, 1 gramo y 5 centigramos.

Aceite de ricino, 1 gramo.

Se aplica una capa de esta mezcla sobre los sitios que se desean depilar, conservándola por espacio de algunos minutos. Se repite la operación durante tres o cuatro días; pero no he debe intentar (aumentando el tiempo que indico), retener puesto el depilatorio porque perjudicaría.

Puede usted consultarme lo que desee.

Marina CASTILLO.

De Tiendas

El paraguas es un objeto de suma utilidad, sobre todo en las Provincias Vascongadas y en la Montaña, donde raro es el día que no llueve; pero, además de útil, es un objeto de lujo que sirve para regalo, puesto que cabe darle todo el valor que se desee, incluso el de una joya, poniendo piedras preciosas en el puño.

Sin duda por eso está sujeto a las transformaciones de la moda,, que le declara inservible con mucha frecuecia, colocándole al nivel de los vestidos y sombreros, que en el transcurso de seis meses nos parecen completamente ridículos.

El año pasado, los paraguas elegantes tenían el puño de asta, sobre una caña bastante gorda, y eran altísimos; los que hoy se consideran como la última palabra de lo elegante son tan delgaditos, que dentro de la funda parecen un bastón. El puño es de caña, en su color natural, rematando por una bola o una pastilla de martil, de ágata o de lapizlázuli, cubierta por una red de hilillos de oro.

Quizá sean más bonitos que los del año anterior; pero, hasta que la vista se acostumbre, pareceran demasiado finitos.

Las tres hermanas con el corazón de cristal

Hubo años atrás un rey que tenía tres hijas, y las tres tenían corazones de cristal.

—Niñas—les dijo la reina,—cuidad vuestros corazones, que son objetos delicados.

Llegó un día en que la mayor de las princesas se asomó al balcón para ver cómo volaban las abejas y mariposas alrededor de las flores; pero tanto se entusiasmó, que apretó, sin pensar, su corazón; se oyó un crujido ligero, y la niña cayó muerta. Algún tiempo después, la segunda hermana bebió una taza de café demasiado caliente; se oyó un ruido parecido al que produce una copa cuando se rompe, y también cayó herida. Su madre la recogió entre sus brazos y, reconociéndola llena de angustia, encontró que el corazón sólo se había rajado un poco, que su hija estaba con vida y podría conservarla durante algún tiempo.

—¿Qué haremos con nuestra hija? —dijeron los reyes.—Aunque la grieta es pequeña, el corazón puede saltar con muchísima facilidad. Tendremos que tener sumo cuidado con ella.

La hija menor era la más bella de las tres, y tenía muchos pretendientes. Pero el rey, temiendo por la salud de esta hija querida, decidió casarla con un príncipe que entendiera al mismo tiempo el oficio de vidriero, para proteger el corazón de la niña contra todo daño. Ni uno solo de sus adoradores había aprendido el oficio que pedía el rey, y, por lo tanto, no fué aceptado ninguno.

Uno de los pajes del rey también se enamoró de la princesa, y ella de él; pero como no tenía las condiciones debidas, pensó cómo poder adquirirlas. Se marchó a casa de un vidriero y le dijo si necesitaba un aprendiz.

—Sí— le contestó;— pero tienes que estar cuatro años en mi casa. En el primer año tienes que buscar el pan por las mañanas; luego, lavar y peinar a los chicos. Al año siguiente tapas las rendijas con cemento. Al tercero cortas los vidrios, y al cuarto ya eres maestro.

El muchacho preguntó al vidriero si no podía empezar por lo último; pero el maestro se mantuvo firme, diciendo que de otra manera no aprendería bien.

Habiendo pasado los cuatro años, el joven se despidió de su maestro y se marchó pensativo. Un hombre pobre se le acercó, preguntándole si se le había perdido algo, porque miraba tanto al suelo. El contestó que no había perdido nada, pero que, al contrario, buscaba un reino, y suplicó al mendigo que le diese un consejo para encontrar el medio de llegar a ser rey.

—Si fueras vidriero, te podría procurar uno.

—Precisamente, ése es el oficio que acabo de aprender.

El hombre contó entonces al muchacho la historia de las tres hijas del rey con el corazón de cristal; y como el rey quería casar su hija favorita con un vidriero, bajo la condición de que el muchacho fuese del agrado de la princesa y que tuviera las manos muy suaves, cosa que en un vidriero no era fácil, hasta ahora no le había gustado ninguno a la hija del rey.

El joven noble se fué a palacio, recordó al monarca que en su primera juventud había sido paje y que luego había aprendido el oficio de vidriero por amor a su hija. El rey llamó a la muchacha y le preguntó si le gustaba ese joven. Ella, llena de alegría, dijo que sí, y se casó, como su padre deseaba, con un vidriero; siendo al mismo tiempo el hombre a quien quería, cuidó mucho de su corazón, que, por lo tanto, no se le rompió. La otra hermana, aunque tenía el corazón lastimado, vivió aún muchísimos años y fué buenísima para sus sobrinos, a los que educó con mucho cariño. Cuando alguien se extrañaba de que viviese con el corazón rajado, decía:

—Lo que recibe un golpe en la juventud y no se rompe en seguida, suele durar mucho tiempo.

Y decía verdad, porque mi madre tiene una jarrita para leche hace mucho tiempo; es blanca, con florecitas de color; está rajada desde que yo tengo uso de razón, y dura siempre, siendo imposible de contar el número de jarritas nuevas que se han comprado y se han roto desde que ésa se rejó.

I. T.

FOLLETIN 87

Doña Blanca de Navarra

POR

F. Navarro Villoslada

Pero aquel sentimiento, naturalmente expresado con la salvaje energía de un corazón ardiente, y los duros hábitos y feroces instintos del capitán de las Bárdenas, quedó comprimido, abrumado bajo el peso de la inesperada y fría respuesta del conde de Lerín: "Doña Leonor será tu reina."

Quebrantó el inútil acero contra el muro del castillo, y viéndose vilipendiado, solo, sin amigos, sin partidarios, llegó a comprender que había tal vez una venganza más terrible que la de la espada, aunque no tan pronta y sangrienta; y sin plan ninguno, pero con la firme decisión de formarlo, se alejó de aquel sitio sin acordarse siquiera de que Inés quedaba en el alcázar, y se dirigió maquinalmente, sombrío y taciturno, a la cabaña de Raquel; montó a caballo, y, sordo a las ahincadas preguntas de Chafarote y de la hebrea, tomó el camino de los Pirineos.

Para satisfacer la irresistible propensión a la ternura y desahogar su pecho del llanto, que le inundaba formó instintivamente intención de detenerse en los lugares que más vivamente pudieran recordarle sus malogrados amores; anduvo errante por el campo donde con tanto denuedo había rescatado a la Princesa; maldijo su torpeza ó su mala estrella, que le había encaminado al castillo de Ortés y convertido en ciego instrumento de los perversos designios de la condesa de Fox, pasó después a San Juan de Pie de Puerto, y visitó el convento donde doña Blanca permaneció más de dos años encerrada de orden del Rey, su padre, que quiso obligarla a tomar el hábito de religiosa; de allí partióse a Mendavia, cuyas praderas y arrabales estaban impregnados por él de dulces y melancólicas memorias de los tranquilos años de su juventud y de sus blandos y apacibles ensueños.

Poco antes de visitar aquellos lugares pasó por Lerín, donde le fué preciso detenerse; y allí supo, sin preguntarlo siquiera, que la Condesa había dado a luz por aquellos días una niña. Recibió Jimeno esta noticia con indiferencia; verdad es que la hija del conde de Lerín, era próxima pariente de su adorada doña Blanca; pero ¿qué relaciones mediaban entre ésta y su familia, sino las de la víctima con los sacrificadores, la del milano con el ave a quien acecha para clavar en ella sus garras? Llamóle, sin embargo, la atención el júbilo con que los vasallos del Conde recibían la nueva de aquel nacimiento, y la persuasión general y aventurada de la futura bondad y peregrina belleza de la niña recién nacida. Como todos hablaban en Lerín de aquel suceso, supo, no sin conmoción profunda, que había venido al mundo el día 12 de Febrero, día en que se partió del mundo doña Blanca de Navarra, a la caída de la tarde, precisamente a la misma hora de aquel terrible infortunio.

Es indecible la impresión que hizo esta noticia en el ánimo del desventurado Jimeno; parecióle que tan extraña coincidencia nada tenía de casual y que sus destinos estaban ligados con los destinos de la recién nacida, heredera quizá de las virtudes de Blanca, quizás de sus desventuras, quizás de su mismo espíritu. Si él consideraba como suyos los inanimados objetos que le traían a la memoria las acciones o le pintaban la querida imagen de su Jimena, ¿cuánto más suya, cuánto más propia no debía figurarse una niña que en el supersticioso arranque de la pasión creía dotada del alma angelical que del cuerpo de otra angelical criatura había transmigrado?

Resuelto a no perder jamás de vista la suerte de Catalina, que así se llamaba la niña, prosiguió el camino de Mendavia, y, en compañía de su padre adoptivo, pasóse días enteros llorando la muerte de Jimena, recordando las cándidas tocas de la fingida villana, la dignidad de su rostro y la dulzura de su mirada que algunas veces le parecía estar viendo todavía.

Allí formó el plan de venganza, no inspirada ciertamente por los desprecios de doña Leonor, ni por la destrucción de los papeles que le acreditaban como Príncipe, sino por el deseo, criminal y hasta sacrílego en el hombre, de usurpar las atribuciones de la divina Providencia cuando no está constituido en autoridad.

Jimeno, dotado de grande entendimiento, pero obcecado por las pasiones, creía de buena fe que esto era lícito, que secundaba de este modo los decretos de Dios; hasta que la voz de un monje, sencillo y de recto corazón, le hizo conocer lo temerario de su proyecto.

—Mientras doña Leonor no reine, dejémosla—decía el Capitán, como si estuviese en su mano la balanza de los destinos;—dejémosla, que bastantes tormentos tiene que sufrir quien no vacila ante los más espantosos crímenes para satisfacer el ansia de reinar y no reina. Los remordimientos de los crímenes inútiles son el suplicio más horrible para el ambicioso. ¡Dejémosla y tengamos de ella compasión! Pero si llega a sentarse en el trono, si ve cumplidos sus deseos, entonces será preciso que yo salga a probarle que, si puede saborearse el fruto del crimen, aunque acerbo, ese fruto tiene una ponzoña que devora muy pronto la existencia.

Cada vez más firme en esta resolución, determinó prepararse para el día de la venganza, ilustrando su entendimiento en los estudios y robusteciendo su brazo en las lides. Antes de poner por obra su propósito, venciendo toda la repugnancia que le inspiraba el conde de Lerín, partióse a esta villa con ánimo de quedar con él en buena armonía y de contemplar en la cuna por sus mismos ojos a la niña misteriosa, amada ya sin serle conocida, supersticiosamente querida desde entonces y mucho más cuando por la edad la vió revestida de todas las virtudes de Blanca.

Hechas las paces con la condesa de Fox, don Luis de Beaumont había vuelto de Ortés. Por él supo Jimeno que Inés, la olvidada Inés, acusada de haber envenenado a la Princesa por celos de un capitán de aventureros, había huído del palacio, y que a los pocos días se halló su cadáver en el río. Supo también que con este suceso doña Leonor había cobrado aliento, y que la calumnia fué en la apariencia generalmente creída. Para dar todavía más verosimilitud a la impostura, la Condesa había hecho grandes extremos por la muerte de su hermana, cubriéndose de luto, lamentando su pérdida y celebrando exequias con toda pompa en la catedral de Lescar, llevando su hipócrita insolencia hasta erigirla un mausoleo.

Terrible golpe recibió Jimeno con semejante noticia, pues a un mismo tiempo le confirmaba en la sacrílega perversidad de la Condesa y hacía renacen en su corazón la víbora de los remordimientos, como quiera que pudiese atribuir la desesperación de Inés más al abandono, a la orfandad en que la dejara, que a la mancha que sobre su nombre había caído.

Aceleró, pues, Jimeno su partida del suelo navarro, que tan funestas memorias le avivaba, y con el doble objeto de embotar sus dolores y de apercibirse al día de la venganza, se dirigió a Castilla para consagrarse con afán al estudio y a las armas.

Sirvió en las Cortes de don Juan II y don Enrique IV de Castilla, menguados reyes ambos, y esposo éste de doña Blanca de Navarra, que fué por él arrojada del tálamo a los pocos días de sus bodas para obtener la disolución del matrimonio; pasó también a los reinos de Aragón, de Nápoles y de Francia, llevado a unos por el deseo de conocer la refinada y astuta política de don Juan II de Aragón y de Navarra y de Luis IX, y arrastrado al otro por el irresistible afán de contemplar el lugar de su nacimiento y averiguar algo de su propia familia, a la cual no le era dado saludar como deudo; estudió en las Universidades de Salamanca, de París, de Bolonia y de Alemania, con el afán de hacerse superior a sus enemigos y de aprovecharse un día de los secretos de la ciencia para sus rencorosos proyectos, y tomaba parte en todas las guerras y torneos para mantener siempre la superioridad de su brazo, que suele enervarse con la ociosidad de los libros; pero en todas partes hallaba, sin buscarlos, amigos que venían a ofrecerle dinero y protección; en todas partes recibía consejos y advertencias, cuya utilidad no tardaba en reconocer; y dondequiera que estuviese, bajo cualquier disfraz que tomase, siempre un invisible protector le seguía constante como su propia sombra, y se manifestaba enterado de sus planes más ocultos, de sus más íntimos pensamientos.

También llevaba por aquel tiempo don Gastón de Fox, el hijo de la Condesa, la misma vida errante y aventurera que su desventurado amigo. En vano quiso entregarse al bullicio y diversiones propias de sus pocos años y de su ilustre cuna; la imagen de doña Blanca le sorprendía en sus fugaces transportes, y mucho más cuando, fatigado, quería buscar amparo y solaz en el regazo de su madre. La mano con que ésta acariciaba sus blondos y adobados cabellos, parecíale teñida en sangre, y huía despavorido del seno maternal. En los suspiros de su madre creía escuchar los gemidos de la inocente víctima de la ambición. y en los blasones de su esposa Magdalena el precio de la sangre fraternal.

Erale insoportable la vida en el seno de su familia, y deseoso de aturdirse en el estruendo de los combates, se internó en Francia para tomar parte en la guerra civil llamada del bien público, que estalló entre Luis el Oncenoy su hermano Carlos, duque de Guyena y de Berri. ¡Amargo desconsuelo para una madre que idolatraba en su hijo, verle partirse de su lado con el afán de olvidarla y de procurar, lejos de su presencia, alivio a su desventura!

Pero la guerra civil de Francia terminóse el año 1469 con la reconciliación de los augustos hermanos. Don Gastón había hecho en ella proezas inauditas; la desesperación le hacía temerario, y la temeridad le salvaba de los peligros. Ya el recuerdo de los crímenes del castillo de Ortés llegaba a su alma con débil impulso como llegan a la orilla los últimos círculo que se extienden en el lago por la caída de una piedra; el eco de los últimos gemidos de la princesa de Viana sentíalos apenas entre los cánticos de la victoria. Triunfante, glorioso y abrumado de laureles, creía estar en temple de soportar la presencia de su madre y de su espo-

INFORMACION

BASEBALL

CABLEGRAFICA

Liga Nacional

RESUMEN DE LOS JUEGOS

Chicago 2; Pittsburg 0.
Cincinati 3; San Luis 4. (1)
Cincinati 2; San Luis 3. (2)

SITUACION DE LOS CLUBS

	G.	P.
Boston	73	55
New York	71	57
San Luis	71	62
Chicago	70	63
Pittsburg	61	67
Filadelfia	59	70
Brooklyn	58	71
Cincinati	56	74

DETALLES DE LOS JUEGOS

El Chicago Nacional presentó un nuevo short stop con mucho éxito. El Boston derrotado por partida doble.

Liga Nacional

EN CHICAGO

Un home run de Schulte en el octavo inning con un hombre en base decidió el duelo entre Chicago y Pittsburg.

Good abrió el inning con un triple pero fué out al intentar anotar en un bolling de Zimmerman.

Ningún pirata pudo llegar a tercera.

Fisher, el nuevo short stop del Chicago, causó buena impresión en su debut.

Anotación por entradas:

		C.	H.	E.
Chicago	000000020	2	4	2
Pittsburg	000000000	0	3	0

Baterías: Cheney y Archer; Harmon, Coleman y Gibson.

EN CINCINATI

El Cinci sufrió hoy una doble derrota a manos del San Luis.

En el primer encuentro Douglass sacó siete struck outs, pero fué pulverizado por el enemigo.

Doak fué bien secundado por su team a pesar de los tres errores que cometió.

Wingo bateó tres sencillos.

En el segundo encuentro Perdue hizo explosión en el segundo inning, dando dos carreras con tres hits seguidos. A Sallee que lo relevó sólo pudieron darle tres hits en el resto del desafío.

El San Luis bateó fuertemente a chneider en el cuarto y en el noveno inning.

Miguel Angel González catcheó el primer juego. Tuvo un pase pero cogió a cuatro estafadores en segunda. Además en el segundo inning bateó un preciso hit y en el quinto inning dió la vuelta al cuadro después de alcanzar la primera en un error.

En el noveno se sacrificó graciosamente.

En el segundo encuentro sólo bateó por Schneider en el noveno inning y dió un fly a Wilson.

Anotación por entradas:

Primer juego:

		C.	H.	E.
Cincinati	000020010	3	9	1
San Luis	010200100	4	10	3

Baterías: Douglass y González; — Doak y Wingo.

Segundo juego:

		C.	H.	E.
Cincinati	020000000	2	7	2
San Luis	000200001	3	6	1

Baterías: Schneider y Clarke; Sallee, Perdue y Wingo.

Liga Americana

EN DETROIT

Después de dos outs en el noveno inning, un sencillo de Ty Cobb inició un batting rally que dió un rseultado de cuatro carreras y la victoria para el Detroit.

Benz estuvo espléndido antes de este inning.

Oldhane estuvo inefectivo en la primera parte del desafío, relevándolo Cavet en el octavo inning.

Anotación por entradas:

		C.	H.	E.
Chicago	111000000	3	10	2
Detroit	000000004	4	8	1

Baterías: Benz y Schalk; Oldham, Baker y Stanage.

EN SAN LUIS

Mitchell pitcheó espléndidamente suministrando siete ponches.

El Cleveland bateó a Baumgartner en el primero, en el tercero y en el cuarto innings.

En el segundo encuentro ambos teams hicieron tres carreras, resultando empatados.

Anotación por entradas:

Primer juego:

		C.	H.	E.
San Luis	000000000	0	7	0
Cleveland	102200000	5	8	1

Baterías: Baumgartner y Agnew—Mitchell y O'Neill.

Segundo juego:

		C.	H.	E.
San Luis	02001000	3	9	0
Cleveland	00000102	3	10	1

Baterías: James y Agnew; Coumbe y Bassler.

Liga Americana

RESUMEN DE LOS JUEGOS

Chicago 3; Detroit 4.
San Luis 0; Cleveland 5. (1)
San Luis 3; Cleveland 3. (2)

SITUACION DE LOS CLUBS

	G.	P.
Filadelfia	86	46
Boston	77	52
Washington	67	61
Detroit	70	63
Chicago	63	69
San Luis	60	72
New York	60	73
Cleveland	43	90

Liga Federal

JUEGOS DE HOY

Chicago 1; Buffalo 0. (1)
Chicago 7; Baffalo 5. (2)

* * *

ESTADO DEL CAMPEONATO

	G.	P.
Indianapolis	72	59
Chicago	73	58
Brooklyn	67	60
Baltimore	67	60
Buffalo	64	63
Kansas City	62	67
San Luis	38	72
Pittsburg	55	75

VAPOR "CALABRIA"

de la Compañía Hamburguesa Americana

SE AVISA a los interesados en la carga de este vapor que salió de Hamburgo el 25 de Julio, para la Habana, que según aviso de la Sucursal de dicha Compañía en St. Thomas, el mencionado vapor llegó al referido puerto el 11 de Agosto, quedando ahí detenido, en virtud de la guerra Europea, para evitar la captura del vapor y de su cargamento, por cruceros enemigos.

Según las cláusulas del conocimiento el vapor cumplió con las condiciones del trasporte, al desembarcar el cargamento en St. Thomas, y los armadores obrando en interés de los receptores, contrataron el trasporte del cargamento de St. Thomas a la Habana, por cuenta y riesgo de los receptores, por el vapor Cubano "JULIA" que se espera en este puerto el 20 de Septiembre, y a cuyos representantes los receptores abonarán el flete por dicho trasporte, más los gastos de trasbordo en St. Thomas.

Se suplica a los receptores del cargamento del vapor "CALABRIA", que pasen por la oficina de los Agentes que suscriben a firmar su conformidad por lo que antecede.

Habana, Septiembre 12 de 1914.

HEILBUT & Co.
SAN IGNACIO NUM. 64.

El Club Gijonés en el Salón "Ensueño" de la Tropical

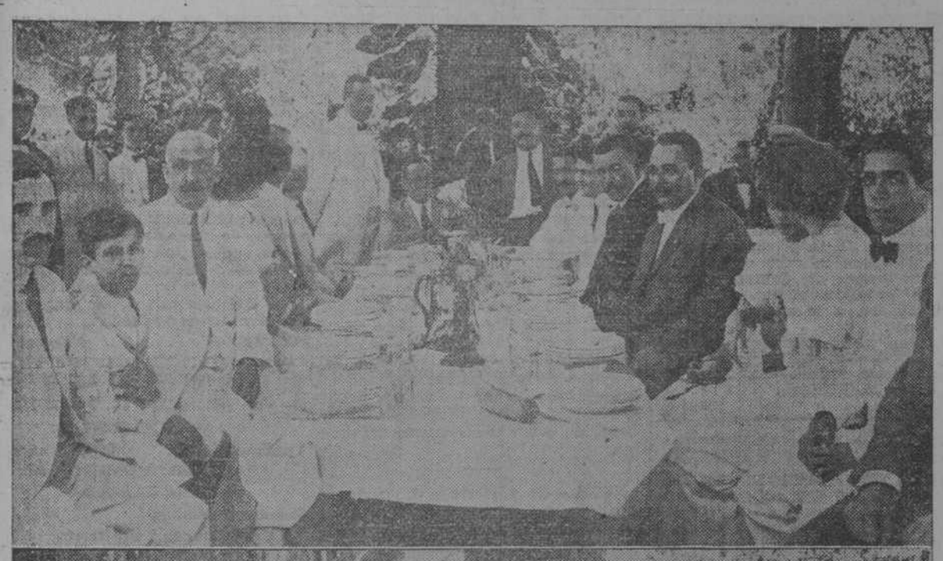

PRESIDENCIA DEL BANQUETE DEL CLUB GIJONES EN LA TROPICAL.—GRUPO DE ENTUSIASTAS SEÑORITAS Y JOVENES QUE ASISTIERON A LA JIRA DEL CLUB GIJONES. (Fotografías Cabo)

A "El Casino", café y restaurant elegante y diáfano, llega el cronista. Pide café, tómalo y págalo; enciende su tabaco y se entera de como los alemanes dan la espalda a sus enemigos que les siguen sonando el cuero. Esa cosa yera natural; los probes no son más que un millón; van, como los señores del cuento, solos, y quizá, sin quizá, un poco famientos. Pocos momentos después se acerca a la mesa del cronista don Vicente Fernández Piaño, Presidente de los ejércitos asturianos en Cuba, linda novia del sol. Buenos días, Vicente! Y Vicente y un joven sportman se van; se van a buscar a la linda princesa de Wateau y a su distinguido esposo don Faustino Angones, el amado Presidente de los gijoneses, el player de más alta categoría, la simpatía en pura pasta.

—Vaya con Dios con la aristocracia!

Tras la aristocracia marcha la noble plebe, la democracia, el pópulo, la alegría, el donaire; va a a bordo del alto auto de Valentín Alvarez, el player de segunda categoría, el Vice comisaciente de los gijoneses, el Presidente de la comisión de fiestas, el sportman de la blanda y jesuítica sonrisa. Don Romanones no calla: habla más de catorce; don Fernando no dice nada. Y el pueblo, entonando la marsellesa, nos aclama al pasar. Los autos, corren, vuelan, curvean, suben y descienden, levantando nubes llamas. En el tercer auto va don Luis Rodríguez, el gran sastre, el político de las suaves colonias. Lleva por corbata el metro; va hablando solo.

—¿Do va, don Luis?

Al campo don Nuño voy; voy de medidas, de prueba; cuarenta, cuarenta fluses nada más!

—Que el campo te sea leve!

Los autos cesaron de rugir; hicieron alto; don Luis se perdió en la lejanía. Y Gijón nos recibe con el entusiasmo de siempre. A la bella princesa de Wateau se le aclama como a una reina de la hermosura, de la elegancia, del talento—de la elegancia sin cursilería, del talento sin frivolidad—; al Almirante Angones se le abraza y a Vicentón, el hombre fuerte, se le aplaude muy donosamente. Al populo, a los demócratas, a la alegría nadie nos dice nada. Por lo cual pentramos en el llagarin que para despachar sidra gratis había montado en un rincón Junquera, el de la sidrina natural, la de panizal admirable. Bebimos como asturianos que somos; bebimos como doce rondas de la sidra de El Pomar.

¡Caballeros, que sidrina! Y salimos; salimos pa volver. El salón "Ensueño" ofrecía un aspecto sorprendente; mujeres trigueñas, mujeres blancas, mujeres rubias; mujeres divinas, soñadoras, juncales, mujeres adorables, mujeres encantadoras; toda la elegancia y la distinción de la Habana. La orquesta suspiraba un danzón; un pasacalle granuja el flamenco organillo; la gaita nos suspiraba. Y la Comisión de Fiestas no se daba punto de reposo; galante y amena lo preparaba todo; las flores, la mesa, los asientos, los menús. La componían los simpáticos gijoneses; el Presidente Valentín Alvarez, el Vice Laureano López, el Secretario Luis Riaño y los vocales Andrés Yufiesta, Miguel Suárez, Pepe Camín, Guillermo Venta, Manolo Calvo Enrique Pérez Conde, Aquilino Alvarez, el de las cuestiones previas, Guillermo García y Benito Alvarez.

Y allá, en la umbría del jardín una asturiana, modista ella, bonita y bizarra, cantaba:

Farola la de Xixón
Que alumbra la mar salada
Alumbra a los marineros
Que se van para la Habana.

El banquete, el gran banquete, comenzó a las doce en punto. La mesa presidencial se cobijaba bajo la bandera blanca y roja, la heróica matrícula de los marinos gijoneses. La presidía la bella princesa de Wateau; en su sonrisa de flor, en sus ojos picaruelos, se adivinaba la grata satisfacción de presidir a los gijoneses; a su derecha, el Almirante; a su izquierda, Vicente Riaño; en las mesas restantes quinientos gijoneses con sus bellas esposas, sus lindas hijas, sus novias floridas. Asturias la alegre, la noble, la culta cantaba.

Y el banquete resultó superior. Su menu admirable lo condimentaron en el Palacio de Cristal y lo sirvió Avelino Fernández. Y con decir esto está dicho todo lo bueno y lo honrado que pudiéramos decir del banquete. A su final se desbordaron dos cataratas; la del champán; la de la sidra; la aristocracia usó del champán; il populo, la santa democracia abusó de la sidra de El Pomar hasta llegar al delirio.

De nuevo entonó la modista el bello cantar de la Farola. Y la primera en levantarse, en aplaudirlo ruidosamente fué la Presidenta, la princesa linda de Wateau, la de la sonrisa florida y la de los ojos picaruelos.

Y comida hecha y reunión deshecha. La folixia se iniciaba. La juventud, rendida a los suspiros de la orquesta, se fué a bailar; los prácticos con disimulo, nos metimos en el llagarín de la sidra de El Pomar. Bebimos tantas rondas que perdimos la cuenta; dentro cantábamos; fuera bailaba, haciendo del baile una fiesta elegante y culta, la juventud. Y con la juventud las bellas esposas, las lindas hijas y las floridas novias cuyos son estos dulces nombres:

Señoras: Lolita Quintana de Angones, Josefa Alonso, Rosario Díaz, Tata Menéndez, Josefa Menéndez. Amelia Menéndez, Ursula Figueroa, señora de Paniagua, María Luisa F. de Fernández, Belén Barrios, Amparo González, Elena Alvarez de Blanco, Balbina F. de Fernández, María Alvarez, Emma López, Estrella López, María Teresa Matell, Lucila Díaz de Sánchez, Rosario Díaz de Fernández.

Señoritas: Isabel Molina, María Luisa González, Zenaida Jiménez, Edelmira Felipe Trinidad, Blanca Alvarez, Cristina Fernández, Conchita Izquierdo, Angelita Alvarez, Elena Blanco, Alvarez, Quintina Noval, Guillermina Paniagua, Antoñica Alvarez. Rosa Coalía, Cuca Alivarez, María López, Mercedes Paniagua, Trinidad Alvarez, Emma López, Estrella López, María Teresa Mateu, Lucrecia Díaz Blanco, Herminia Diestro, María Maribona, Magdalena Ramos, Clara Cajete, Aurora Diego, Carmen Martínez, Mercedes Ramos.

Lindíisimas, gentiles, reinas!

Y la sidra natural, magnífica, dorada nos hizo soñar y soñando vimos a Gijón, a la villa rica, ruidosa, poderosa, en cuya costa pescan sus heróicos pescadores, por cuyo mar navegan sus andarés marinos, cuyo cielo azul empañan los penachos de humo de sus buques y de sus falúas; vimos a sus bonitas y graciosas modistillas y cigarreras bailando en los campos; recordamos a nuestro don Rafael Guerra, el Guerrita, haciendo primores taurinos en el Bibio; nos meció el dulce balanceo de su mar, siempre azul, siempre sonrriendo espuma; nos sentamos a jugar al mus y les ganamos a los viejos lobos marinos de la pera y de la pipa; y en su playa de oro de San Lorenzo nos pareció ver acostada a una linda señora de sonrisa de flor y de ojos picaruelos cuyos diminutos pies besaba la mar salada. Y creímos, sinceramente creímos, que aquella linda señora era la dulce princesa de Wateau. Y cuando desperté lloraba. Porque aquello no volverá. Los gijoneses cantaban:

Era de El Pomar
Era de El Pomar
La sidra.....!

DON FERNANDO.

La política en Pinar del Río

SOLO HABRA UNA CANDIDATURA LIBERAL INDEPENDIENTE

Los liberales unionistas y los liberales que siguen al señor Urquiaga y Gómez Rubio están celebrando "pour parlers" que puedan culminar en una franca inteligencia, siendo el resultado el de que se confeccione una única candidatura liberal independiente, que integrarán los candidatos que proclamó la Asamblea Provincial que preside el general Nodarse y los candidatos señores Ibrahim Urquiaga y doctor Gómez Rubio y algún otro de los que dejó de proclamar la asamblea liberal "pinista".

Estos rumores obtendrán confirmación, probablemente, esta misma semana.

LA CANDIDATURA CONSERVADORA

Anoche se reunió el Comité Ejecutivo Provincial Conservador. Mañana o pasado se reunirá la Asamblea Provincial Conservadora. Según nuestras noticias, será aclamada la candidatura del popular representante señor Wifredo Fernández, director de "El Comercio". Entre los candidatos con más probabilidades se encuentra don Rafael Ubeda. on pocos los candon Rafael Ubeda. Son pocos los can- será reñida la lucha, existiendo una plausible unidad de miras.

Vida Obrera

LA ASAMBLEA MAGNA DEL TEATRO "MARTI"

Hace días que circulaba un manifiesto invitando a los trabajadores, para la asamblea que debía efectuarse ayer en el teatro "Martí".

El citado manifiesto tenía factura conocida, aparecía firmado "Los del Paro Forzoso", sin mencionar entidades obreras determinadas.

Los trabajadores adivinaron el ardid, y volvieron la espalda a los organizadores. El alegre teatro estaba vacío. Unas 50 personas acudieron al acto. El obrero que presidía abrió la sesión sin fijar tiempo a los oradores, y éstos alejándose del asunto principal, que era la guerra y el hambre, empezaron a tratar sobre el anarquismo, presentándolo como la panacea universal, censurando a los socialistas, nuevos políticos ambiciosos y egoístas que sólo persiguen vivir también de las dulzuras del presupuesto.

Estos anatemas produjeron la protesta de algunos socialistas que se encontraban en el local, y alegaban que el acto era una farsa, mal tramada, para hacer propaganda en favor de las ideas ácratas.

A pesar del pequeño número de espectadores el escándalo fué monumental, todos gritaban, gesticulaban increpándose mútuamente, por lo que el presidente suspendió el acto, en los momentos en que el señor Escoto y Carrión quería dirigir la palabra al público, tratando de calmar la excitación reinante. El señor Escoto conversaba tranquilamente en un palco con el señor Fernando Suárez, pero al surgir el incidente que amenazaba convertirse en tragedia, ambos señores se personaron en el escenario con el fin de evitar desagradables consecuencias.

Ha quedado demostrado, una vez más, que los trabajadores de Cuba no quieren seguir la peligrosa senda a que aspiran a llevarlos ciertas lumbreras que sólo reflejan sombra.

LOS CAJONEROS

La asamblea de los obreros cajoneros, no pudo efectuarse por falta de "quorum."

Probablemente se celebrará el próximo domingo 20, en el salón teatro, sito en Monte y Matadero.

EN EL COMITE CENTRAL DE AUXILIOS

Anoche celebró junta general de Delegados, el Comité, Central, bajo la presidencia del señor Leoncio Rodríguez. Actuó de secretario el señor Ramiro Neyra.

Se leyó el acta de la sesión anterior, siendo aprobada.

Para evitar discusiones sin orden ni concierto, hace tiempo se pensó en redactar un reglamento interior.

El señor Fermín González Cala, presentó un proyecto. La asamblea pidió su lectura y acordó discutirlo inmediatamente.

Se aprobó el primer artículo, sin, discusión.

Al darse lectura al segundo artículo, el autor del proyecto presentó una enmienda, por la cual se asignaba retribución a los señores secretarios de actas y correspondencia y al tesorero.

Esto dió origen a un fuerte y extenso debate. Defendieron la enmienda el señor Cala y Carlos Aguila; pero la asamblea demostró, de un modo enérgico, que no era honrado ni serio, que un Comité de Auxilios, que pide limosna para socorros a los obreros, percibiera sueldo ni retribución alguna.

Casi todos los delegados se opusieron a la enmienda, siendo ésta desechada.

Se acordó continuar hoy la discusión y aprobación del citado reglamento.

Asimismo se acordó que las juntas sean permanentes mientras no se apruebe dicho Reglamlento; éstas tendrán lugar desde las siete hasta las once de la noche.

DONATIVOS

El Comité Central recibió del Comité de San Antonio de los Baños, la cantidad de 74 pesos, setenta y cinco centavos, moneda oficial, y 47 pesos y 10 centavos plata española.

COMPLACIDOS

Los señores Aguirre, Neyra y demás compañeros nos manifestaron que si la enmienda hubiere sido aprobada, ellos renunciarían inmediatamente sus cargos.

De la Asociación de Dependientes

EN HONOR DE LOS MARINOS CUBANOS.

He aquí la donosa bienvenida que el Presidente interino de la Asociación de Dependientes pronunció ayer en la brillante matinée que en honor de los marinos cubanos se celebró en la Asociación citada:

Señores:

A pesar de la riqueza de nuestro idioma no encuentro palabras lo suficiente significativas para expresar la efusión de mi alma en este momento.

Cuando a través de la Prensa llegaban hasta nosotros los ecos del júbilo y entusiasmo con que las poblaciones españolas recibían a los marinos del "Patria" que gallardamente pasea ba por lejanos mares la gloriosa bandera de Cuba, todos aquí, cubanos y españoles, poseídos de la misma emoción, hubiésemos deseado actuar en tan gloriosas manifestaciones de amor y confraternidad.

Pues bien señores, para los que no pudimos presenciarlo aunque nuestros corazones latían al unísono con los que se abrazaban a tantas leguas, la Asociación que tengo la honra de presidir organizó esta modesta fiesta en honor de los expedicionarios cubanos, aspirando a que sean una prolongación del entusiasmo demostrado en España, que nos dé ocasión de exteriorizar en Cuba los mismos sentimientos de amor y confraternidad de los dos pueblos, sentimiento cuya grandeza resalta más en el actual momento histórico en que las grandes naciones europeas se destrozan sin compasión al choque de sus terribles ambiciones.

Doy señores las más expresivas gracias en nombre de toda la Asociación a las autoridades, altas personalidades cubanas, al señor Representante de España, a las familias y hermosas damas que dan brillantez a este acto, honrándonos con su presencia y a todos los que para mayor esplendor de la fiesta nos han honrado con su asistencia y levanto mi copa en honor de los marinos, legítima esperanza de su patria y brindo por la prosperidad de Cuba y España y por que sean indestructibles los lazos de sincero afecto que une a ambos pueblos.

He dicho.

Grandes y atronadores aplausos.

Violento incendio en Matanzas

(Por telégrafo)

Matanzas, 13.

A las seis de la tarde de hoy, declaróse un violentísimo incendio en el establecimiento de ropa y sedería "Nuevo Paraíso" sito en Dos de Mayo y Medio, propiedad de José Costales, quedando totalmente destruído. En los momentos de declararse el incendio estaban comiendo los empleados y el dueño fuera del local, y llovía torrencialmente. Lorenzo Rodríguez, vecino de los altos, subió para salvar importantes documentos teniendo que bajar por un poste eléctrico al ser envuelto por las llamas. Ignóranse las causas y el origen del fuego y según José Costales el establecimiento está asegurado en 10.000 pesos en dos compañías, y la finca en 6.000 asegurando que tenía una existencia de 15.000 pesos. Rodríguez al salvarse perdió un solitario de brillante valuado en sesenta centenes. Dado aviso del fuego a la estación de bomberos acudió el material iniciándose el ataque con los pitones, y dándose señal de retirada a las siete. El bombero Pedro Fernández sufrió un ataque de espasmo. La joyería de Francisco Martel, situada al fondo, fué destruída salvándose algunas existencias de la misma.

Bomberos, autoridades y vecinos trabajaron con ahinco y con éxito que ha merecido aplauso general.

Un aplauso al Comercio

La Presidenta del partido feminista señora Herminia M. Gómez, pide en un artículo que nos ha remitido, al pueblo y a la prensa, "un aplauso unánime para el comercio habanero, que generosamente, ha acudido a socorrer a las clases desamparadas en la crísis actual".

Muy atinada y oportuna es, en verdad, la petición de la prominente feminista cubana.

Prácticas de brujería

Teniendo confidencias el Capitán de la 6a. Estación señor Emilio Campiña, que en una habitación de la ciudadela sita en Esperanza 117, se efectuaban ceremonias de brujería, se constituyó anoche a las ocho en dicho lugar, acompañado del sargento Fernández, sorprendiendo en el cuarto número 9, a más de cincuenta individuos de ambos sexos, que al rededor de un altar bailaban y entonaban cánticos africanos.

Al darse cuenta de la presencia de la policía muchos emprendieron la fuga, suponiéndose que hayan sido más de cincuenta los que se fueron.

Como es natural, hubo el consiguiente escándalo, a consecuencia del corre corre que se armó.

También hubo varias mujeres atacadas, no restableciéndose el órden hasta que en dos ambulancias, fueron llevados los detenidos al edificio que ocupa la 6a. Estación.

He aquí los nombres de los arrestados:

Felipe Guarde y Riera, que es el encargado de la ciudadela, José Ramón Hernández y Díaz, Pedro López Alderete, Francisco Fernández Franchosiz, Genaro Gómez Méndez, Juan Rafael Cagigas y Rajoy, Anselmo Valdés de la Rosa, Demetrio Gómez Méndez, Antonio Gómez Méndez, Alejandrina Méndez Suárez, inquilina de la habitación sorprendida, Angela García Saavedra, Tomasa Carbonell García, Mercedes Susini Torres, Nicolasa Alvarez y Ríos, Cándida Valdés Ríos, Laureana Alvarez y los menores de 12 años Enrique Gómez Jiménez y Antonio Gualdes Rivero.

Se ocupó un altar con la imágen de la Caridad del Cobre, una fuente, tres platos, huesos, ámbar, frutas, piedras de colores, collares, abanicos, plumas, cuernos de chivos, plumas de pavo real, un rabo de res y otros objetos de los que se usan en las prácticas de brujería.

Todos quedaron en libertad, quedando citados para comparecer hoy a las ocho de la mañana ante el señor Juez Correccional de la 2a. Sección.

ENCARGADA BEODA

La encargada de la ciudadela sito en Rastro 11, Rosario Rodríguez García, fué acusada por su inquilina Juana Rodríguez Delgado.

Rosario estaba en ligero estado de embriaguez alcohólica.

MAL NEGOCIO

Participa Cirilo Mazón Concha, de Tenerife 83, que hace un mes le entregó a Ana Sandoval, de Peñalver 34, $2.50 a cuenta de una cama que le compró a plazos, negándose ésta a entregarle la cama, como también a devolverle el dinero.

"JARDIN ANTILLA"

Compre Ud. sus flores en este "Jardín"; es el que mejor sirve y más barato vende. Especialidad en cruces y coronas, bouquets de novia, flor de tallo largo y medio tallo. Los rosales que tiene de venta esta acreditada casa, son cultivados en su embase y puede asegurarse que son de doble duración que los que venden otras casas. Se toman encargos de hacer y arreglar jardines así como toda clase de decoraciones en este giro.

SALVADOR CORRAL
Nueva de Patria y Xequeira (Cerro)
Teléfono A-6897.
13124 alt. 10 o.

NO MAS MOSCAS
Moscocida SARRA

LA DOCENA VEINTICINCO CENTAVOS
NO MOLESTA NI OCUPA LUGAR
Droguería Sarrá y Farmacias.

PROFESIONES

Ingenieros

¡OJO! PLANOS, PRESUPUESTOS, especificaciones, todo lo concerniente a fabricaciones y patentes, nos hacemos cargo, a precios muy baratos; atendemos consultas del interior de la Isla. Oficinas: Mercaderes, 4-B. Teléfono A-4818. Japón é hijos.
1314 3 1-o

Rafael García Bango
INGENIERO CIVIL
Tasaciones.—Medición de fincas. Proyectos de todas clases.—Repartos. Inspección de Obras.
REINA, 89. TELEFONO A-6358
12652 4 o.

Casa Constructora
P. Naranjo, Ferrer y Compañía.—Planos y Proyectos—Oficina, Aguila, 71
C 3682 30.- 21 Ag.

JEFE DE FABRICACION
Ingeniero-Químico, muy práctico en el país, con inmejorables referencias, aceptaría la administración o la dirección de la Casa de Calderas de un Ingenio. Especialista en azúcares de consumo directo. Planos y presupuestos de reforma de ingenios. Correspondencia a F. N. C. Apartado núm. 1.147. Habana.
12743 14-s

Abogados y Notarios

GERARDO R. DE ARMAS
— Y —
GASTON ALONSO BETANCOURT
ABOGADOS
Estudio: San Ignacio, núm. 30, de 1 a 5
TELEFONO A-7999

COSME DE LA TORRIENTE
Y
LEON BROCH
ABOGADOS
AMARGURA, 11, HABANA
Cable y Telégrafo: "Godelato"
Teléfono A-2858
3832 Sbre.-1

Pelayo García y Santiago
NOTARIO PUBLICO
Pelayo García y Orestes Ferrara
ABOGADOS
Obispo, núm. 53, altos—Telef A-5158
de 8 a 11 a. m. y de 1 a 5 p. m.
3834 Sbre.-1

Doctores en Medicina y Cirugía

Doctor Félix Pagés
Cirugía en general. Sífilis, enfermedades del aparato génito urinario. Consultas de 2 a 4. Campanario, 50. Teléfono A-3370.
3856 Sbre.-1

Doctor M. Aurelio Serra
Médico Cirujano
del Centro Asturiano y del Dispensario Tamayo
Consulta de 1 a 3. Aguila 98
Teléfono A.3813
3854 Sbre.-1

LABORATORIO DEL
Doctor L. Plasencia
Amargura, 55—Teléfono A-3159
C 3726 30-1 s.

DR. SONVILLE
-: Cirujia general :-
SIFILIS Y PIEL
SUERO ESPECIFICO
-: Sin los peligros del 606 :-
GABINETE ELECTRICO
S. Lázaro y Campanario de 3 á 5
Domicilio: 11 y 4 Vedado.
11712 21-S

Dr. E. Fernández Soto
Garganta, Nariz y Oídos. Especialist. del Centro Asturiano. Consultas: de 3 a 4. Compostela, 23, moderno. Teléfono A-4465.
3846 Sbre.-1

Dr. Gonzalo Pedroso
Cirujano del Hospital Número Uno
Vías urinarias, sífilis y enfermedades venéreas.
Exámenes cretroscópicos y cistoscópicos
ESPECIACISTA EN INYECCIONES DE "606"
Consultas: de 9 a 11 a. m. y de 1 a 3 p. m. en Aguiar, 65. Domicilio, Tulipán, 20.
12623 2 o.

Doctor Juan Pablo García
ESPECIALIDAD EN VIAS URINARIAS
Consultas: Luz núm. 15, de 12 a 3
3837 Sbre.-1

Doctor Manuel Delfín
MEDICO DE NIÑOS
Consultas: de 1½ a 3. Chacón, 31, casi esquina a Aguacate. Telef. A-2554.

Dr. R. Chomat
Tratamiento especial de Sífilis y enfermedades venéreas. Curación rápida.
CONSULTAS: DE 12 a 3.
Luz, número 40. Teléfono A-1340
3839 Sbre.-1

Doctor Francisco J. de Velasco
Enfermedades del Corazón, Pulmones, Nerviosas, Piel y Venéreo-sifilíticas.
Consultas: de 12 a 2, los días laborables.—Lealtad, num. 111. Teléfono A-5418.
3847 Sbre.-1

LABORATORIO
Clínico-Químico del Dr. Ricardo Albaladejo. REINA, num. 72, entre Campanario y Lealtad.
Se practican análisis de orina, esputos, sangré, leche, vinos, licores, aguas, abonos minerales, maderas, grasas, azúcares, etc. Análisis de orines, completo, esputos, sangre o leche, dos pesos (2).
TELEFONO 3344.
3833 Sbre.-1

Doctor P. A. Venero
Especialista en las enfermedades genitales, urinarias y sífilis. Los tratamientos son aplicados directamente sobre las mucosas a la vista con el uretroscopio y el cistoscopio. Separación de la orina de cada riñón. Consultas: Neptuno, 61, bajos, de cuatro y media a seis. Teléfono F-1354.
3358 1-Ag.

Doctor H. Alvarez Artiis
Enfermedades de la Garganta, Nariz y Oídos. Consultas: de 1 a 3. Consulado, número 114.
3850 Sbre.-1

Sanatorio del Doctor Malberti
Establecimiento dedicado al tratamiento y curación de las enfermedades, mentales y nerviosas. (Unico en su clase). Cristina, 38.—Teléfono I-1914
Casa particular: I-2964
3844 Sbre.-1

Sanatorio del Dr. Pérez Vento
Para enfermedades nerviosas y mentales.—Se envía un automóvil para transportar al enfermo.—Barreto 62, Guanabacoa, Teléfono 5111. Bernaza 32, HABANA, de 12 a 2. Telef. A-3649
3853 Sbre.-1

Dr. J. Diago
Vías urinarias, Sífilis y Enfermedades de Señoras. Cirugía. De 11 a 3. Empedrado, número 19.
3848 Sbre.-1

Dr. Gonzalo Aróstegui
Médico de la Casa de Beneficencia y Maternidad. Especialista en las enfermedades de los niños. Médicas y Quirúrgicas. Consultas de 12 a 2. Aguiar, 108½.—Teléfono A-3096
3843 Sbre.-1

Dr. G. Casariego
Consultas de 3 a 6 p. m.
OBISPO NUM. 75, altos.
Cirugía. Vías urinarias. Especialista de la Escuela de París. Cirujano del Hospital Número Uno.
3838 Sbre.-1

Dr MIGUEL VIETA
HOMEOPATA
Especialista en curar las diarreas, el estreñimiento, todas las enfermedades del estómago e intestinos y la impotencia. No visita. Consultas a $1. Consultas por correo. San Mariano, 18, Víbora, solo de 2 a 4.
C 2823 181-1 jl.

Dr. Claudio Basterrechea
Alumno de las Escuelas de París y Viena.
Garganta, Nariz y Oídos.
Consultas de 1 a 3. Galiano núm. 12. Teléfono A-8631.
8728 31d.

Dr. F. Justiniani Chacón
Médico—Cirujano—Dentista
Exclusivamente en su especialidad de Cirujano—Dentista.
De 8 a m. a 4 p. m.
Salud, 42. Teléfono A-5059.
11682 18-s

Dr. Galvez Guillem
Especialista en sífilis, hernia, impotencia y esterilidad. Habana, 49. Consultas: de 11 a 1 y de 4 a 5. Especial para los pobres: de 5 y media a 6.
C 3752 30.—1. S.

Dr. Eduardo R. Arellano
ESPECIALISTA
Oídos, Nariz y Garganta
CUBA, 52.
Discípulo de las Universidades de Berlín y Viena.
Consultas de 2 a 4.—Tel. A-1726.
12135 20.-S.

Doctor A. González del Valle
De la Escuela de París.
Médico del Centro Asturiano.
Especialista en las enfermedades del estómago e intestinos.
Consultas de 2 a 4 p. m. Pobres los jueves de 3 a 4 p. m.
Obispo, 75, altos. Teléfono A-2328.
C 3584 30-15 a.

DOCTOR FILIBERTO RIVERO
Especialista en enfermedades del pecho y medicina interna.
Ex-interno del Sanatorio de New York y ex-director del Sanatorio "La Esperanza".
Gabinete de consultas, Chacón, 17, de 1 a 2 p. m.—Teléfonos A-2553 e I-2342.
3830 Sbre.-1

IGNACIO B. PLASENCIA
Cirujano del Hospital Número 1
Especialista de enfermedades de mujeres, partos y cirugía en general. Consultas de 2 a 5. Gratis para los pobres, Empedrado, 50.—Teléf. A-2558.
3849 Sbre.-1

DR. LAGE
Enfermedades de la Piel, de señoras y secretas. Esterilidad, impotencia, Hemorroides y Sífilis. Habana, 158, altos. Consultas de 1 a 4.
C 3681 Ag-13

Cura radical y segura de la DIABETES, por el
Dr. Martínez Castrillón
Consultas: de 1 a 3, en Cuba, 37, altos, o en Correa, esquina a San Indalecio, Jesús del Monte, de 5 a 7. Teléfono I-2090.
12723 5 o.

Doctor Emilio Alfonso
Enfermedades de Niños, Señoras y Cirugía en general. Consultas de 12 a 2. Cerro, num. 519. Teléfono A-3715
3841 Sbre.-1

Doctor Adolfo Reyes
Estómago e Intestinos Exclusivamente. Consultas de 7½ a 9½ a. m. y de 1 a 3 p. m.—LAMPARILLA, 74. Teléfono A-3582.
3855 Sbre.-1

Dr. C. E. Finlay
PROFESOR DE OFTALMOLOGIA
Especialista en enfermedades de los ojos y de los oídos.
GALIANO, 50. Teléf. A-4611
De 11 a 12 y de 2 a 4
Domicilio: H, núm. 170. Vedado Teléfono F-1178
3842 Sbre.-1

DOCTOR JOSE E. FERRAN
Catedrático de la Escuela de Medicina Trasladado a Trocadero num. 102
CONSULTAS DE 1 A 2.
3845 Sbre.-1

Doctor Justo Verdugo
Especialista de París en las enfermedades del estómago e intestinos, exclusivamente. Consultas: de 12 a 3 p. m. Prado número 76. El empleo de la sonda no es imprescindible.
3851 Sbre.-1

Dr. Alvarez Ruellan
Medicina general. Consultas de 12 a 3
Acosta, núm. 29, altos.
3836 Sbre.-1

DR. ROBELIN
Piel, Sífilis, Sangre.
Curación rápida por sistema modernísimo.—Consultas: de 12 a 4.
POBRES GRATIS
Calle de Jesús María, número 91
Teléfono A-1332
3835 Sbre.-1

Cirujanos dentistas

Dr. José M. Estraviz y García
CIRUJANO DENTISTA
Especialidad en trabajos de oro. Garantizo los trabajos.
Precios módicos. Consultas: de 3 a 5. NEPTUNO NUMERO 137.
c. 3546 30-9 A.

DR. NUÑEZ
CIRUJANO DENTISTA
HABANA, numero 110

Polvos dentífricos, elixir, cepillos.
CONSULTAS: DE 7 A 9
11842 21-s

Oculistas

Dr. A. Portocarrero
OCULISTA
CONSULTAS DE 12 A 4
Clínica para pobres, de 12 a 2
San Nicolás, 52. Teléfono A-8627.
12675 4-O

Dr. Juan Santos Fernández
OCULISTA.
Consultas y operaciones de 9 a 11 y de 1 a 3.—Prado, 105.
3840 Sbre.-1

DR. DEHOGUES
OCULISTA
Consultas: de 1 a 4. Agulla, 94. Teléfono A-3940.
12151 26 s. t.

Doctor S. Alvarez Guanaga
OCULISTA
Garganta—Nariz—Oídos.
O'Reilly, 80, altos. Teléfono A-2863
3852 Sbre.-1

Dr. J. M. PENICHET
Oculista del Hospital de Dementes y del Centro de Dependientes del Comercio. Ojos, Oídos, Nariz y Garganta.
CONSULTAS: DE 11 a 12 Y DE 1 a 3
Reina, 28, altos Tel. A-7756.
3831 Sbre.-1

OBSERVACIONES
correspondientes al día 13 de Septiembre, hechas al aire libre en "El Almendares", Obispo 54, expresamente para el DIARIO DE LA MARINA.

Tpra.	Cgdo.	Fahen.
Máxima.	31	87.2
Mínima.	25	77.0

Barómetro a las 4 p. m.: 760.

TEATROS Y ARTISTAS

PAYRET.—Esta noche se pondrán en escena, por tandas, a peseta: "Abanicos y Panderetas," gran éxito.
"Los Guapos."
"El señor Joaquín."

Mañana tendrá efecto la gran función en honor de los marinos del "Patria."
A estas horas apenas quedan localidades disponibles.
El programa es el que hemos dado a conocer: mañana lo publicamos nuevamente, con todos los detalles.
Por hoy nos limitamos a afirmar que el éxito de la función en honor de los marinos del "Patria" será un éxito completo.

POLITEAMA.—Esta noche exhiben Santos y Artigas la película "El Juramento" de la casa Cines y "El complot de los fantasmas" última creación de Celio que con tanto agrado ha sido recibida por el público.
Hay un enorme pedido de localidades para la función del próximo miércoles, debido a que se anuncian las películas de la guerra Europea, hermosa colección que acaban de recibir Santos y Artigas y en la cual, en una sucesión de cuadros interesantísimos se hace una reseña exacta de todos los acontecimientos principales ocurridos durante los primeros veinte días de la guerra; desde la movilización en las ciudades, hasta la invasión de Bélgica por el ejército alemán.
Las películas se exhiben en los dos teatro del Politeama, a previsión de que el público no quepa en uno solo.
Será el miércoles un día de gran acontecimiento.

MARTI.—Hoy se celebra la función en honor del aplaudido autor señor Nan de Allariz, con el siguiente programa:
Primera tanda:
1o.—La bonita zarzuela en un acto "El cuarteto Pons", por la compañía del teatro.
2o.—Recitación en gallego y canción jocoso-descriptiva, letra de Curros Enríquez y música del maestro Chané, "Tangaraños", por el Sr. Nan de Allariz.
Segunda tanda:
1o.—La graciosa zarzuela en un acto "Viento en popa", por la compañía del teatro, tomando parte en ella el Sr. Nan de Allariz.
2o.—Estreno del monólogo gallego, escrito expresamente para esta noche por el beneficiado (inspirado en un monólogo de Rusiñol) titulado "Xan de Castro, bombeiro n'Habana", recitado en carácter por el Sr. Nan de Allariz.
Tercera tanda:
1o.—A pedido general, nueva representación de la zarzuela gallega de gran éxito, original de Nan de Allariz, titulada "Los zuecos de la Maripepa", desempeñando el papel de Tío Mingos el señor Nan de Allariz. En esta obra, y en obsequio al beneficiado, interpretará el gracioso papel del ciego de las coplas, el señor don Manuel Cabrera.
3o.—Canción gallega "Meus amores", por el tenor señor Limón.
4o.—A petición general, la preciosa canción "La reina del cortijo", por la señorita Carmen Tomás.
5o.—La graciosa canción americana "Mr. Bull", por el señor Calle.
La función está patrocinada por la Sección de Recreo y Adorno del Centro Gallego.
No es por lo tanto aventurado predecir que esta noche habrá en Martí un lleno colosal.

AZCUE.—Hoy da comienzo en este teatro la nueva temporada de cine y variedades.
La empresa cuenta con originales números que seguramente serán del agrado de los espectadores.
Los Maños que tan aplaudidos son a diario tomarán parte en las dos tandas de esta noche para despedirse del público.
Además se exhibirán las interesantísimas películas "El policía apache" "Amor de esposa".
Mañana hará su debut el Trío Moreno.
Tenemos de él inmejorables noticias.

ALHAMBRA.—"La Bella Polar" zarzuela de Acebal y los hermanos Ave Kerman que cada noche gasta más, va hoy en primera tanda, lo cual quiere decir que el lleno es seguro.
La segunda tanda se cubre con "La Revolución Zayista", zarzuela de los hermanos Robreños, que siempre gusta.
"La venganza de un gallego" divertida obra irá en tercera tanda.
Y en los intermedios números por la sin rival Lina Frutos y Zaida.
Pronto estreno de "El Patria en España" zarzuela del fecundo Villoch y música de Anckerman con decoraciones de Gomis.
Y el lunes 21 beneficio del maestro Anckerman.

MAXIM.—Como todos los días, atractivo y sensacional es el programa que la Empresa ha combinado para esta noche.
En primera tanda se exhibirá "La Emboscada", una fina y delicada película de arte supremo. Finalizará esta tanda con el estreno, en Cuba, de "El Cupón Falso", una emocionante y preciosa película, cuyo argumento es el mismo que sirvió a León Tolstoy para escribir su famosa novela del mismo título.
En segunda será exhibida la grandiosa obra de arte, titulada "El Abate Michele Perrín", cuyo protagonista ha sido confiado a Ermete Novelli, la gloria más legítima del arte dramático italiano.
Y en tercera serán exhibidas las mismas películas de la primera tanda.

AGUARDIENTE RIVERA
Unico legítimo puro de uva

AVISOS RELIGIOSOS

IGLESIA PARROQUIAL NUESTRA SEÑORA DE LA CARIDAD
(MANRIQUE Y SALUD)
El jueves, 17, se celebrará, a las ocho y media, la misa cantada a Nuestra Señora del Sagrado Corazón de Jesús, con plática.
El día 19, a la misma ahora, a San José.
Se suplica la asistencia de las socias y devotos.—El Párroco, presbítero Pablo Folchs.—La Camarera, Juana L. Maulini.
13221 16 s.

Parroquia de Monserrate
FIESTA DE LA VIRGEN DE LA CARIDAD DEL COBRE
Esta tarde, a las 5 y media, tendrá efecto el acto de izar la bandera para dar comienzo a los festejos en honor de Nuestra Señora la Virgen de la Caridad del Cobre, que han de celebrarse en esta Parroquia.
Mañana, 11, a las 8 y media dará comienzo la novena, con misa cantada y acompañamiento de orquesta.
El sábado 19, a las 8 de la noche, gran salve a toda orquesta y acompañamiento de voces.
El domingo, 20, comunión general a las 7 y media, y a las 8 y media solemne fiesta con gran orquesta y voces, estando a cargo del M. I. Canónigo Magistral y Secretario del Obispado, doctor Alberto Méndez.
La Camarera ruega que las personas que deseen contribuir con alguna limosna para ayudar a la fiesta, pueden enviarla a su morada: calle de Anims, 88, antiguo.
13020 20 s.

Parroquia del Santo Angel Custodio
A NUESTRA SEÑORA REL SAGRADO CORAZON DE JESUS
El jueves, día 17 (diez y siete) del mes actual, a las ocho de la mañana, se cantará la misa con que mensualmente se honra a la Santísima Virgen.
Se suplica a todos sus asociados y devotos la asistencia, con la medalla.
LA CAMARERA.
13196 16 s.

Salvitae
Estreñimiento
Salvitae
Indigestion
Salvitae
Dolor de Cabeza

Bouquet de Novia, Cestos, Ramos, Coronas, Cruces, etc.
Rosales, Plantas de Salón, Arboles frutales y de sombra, etc.
Semillas de Hortalizas y de flores
Pida catálogo Gratis 1913-1914
Armand y Hno
Oficinas y jardín: General Lee y San Julio
TELEFONO B-07 y 7029-MARIANAO
3885 Sbre.-1

PARA HACER DINERO
Lo primero que se necesita es tener salud. Estómago sano es lo que más se necesita para ir adelante
Un cucharada todas las mañanas de *Magnesia Sarrá* le asegura un día bueno y útil y eso representa dinero.—Frasco pequeño, 25 cts.

rrarlas, sin cuyo requisito serán nulas.
La carga se recibe a bordo de las lanchas hasta el día 19.
Los documentos de embarque se admiten hasta el día 18.

Para cumplir el R. D. del Gobierno de España, fecha 22 de Agosto último, no se admitirá en el vapor más equipaje que el declarado por el pasajero en el momento de sacar su billete en la casa Consignataria.
MANUEL OTADUY.

PRECIOS de PASAJE
ORO AMERICANO

	Ida	Ida y Vuelta
1.a clase, desde.	$148-00	$263-50
2.a clase. . . .	126-00	221-25
3.a preferente. .	83-00	146-85
Tercera.	35-00	71-15

Precios convencionales para camarotes de lujo.

VAPOR
"ALFONSO XII"
Viajes Extraordinarios
Salidas de España para la Habana.
De Bilbao el 29 de Septiembre y llega a la Habana el 13 de Octubre.
De Santander el 30 de Septiembre y llega a la Habana el 13 de Octubre.
De Gijón el primero de Octubre y llega a la Habana el 13 de Octubre.
De Coruña el 2 de Octubre y llega a la Habana el 13 de Octubre.
De Bilbao el 9 de Noviembre y llega a la Habana el 23 de Noviembre.
De Santander el 10 de Noviembre y llega a la Habana el 23 de Noviembre.
De Gijón el 11 de Noviembre y llega a la Habana el 23 de Noviembre.
De Coruña el 12 de Noviembre y llega a la Habana el 23 de Noviembre.
SALIDAS EXTRAORDINARIAS
El día 16 de Octubre para Coruña, Gijón, Santander y Bilbao.
El día 26 de Noviembre para Coruña, Gijón, Santander y Bilbao.

AVISO
Por acuerdo de la Sección primera del Consejo Superior de Emigración de España, se ruega a los señores pasajeros no conduzcan entre sus equipajes ni personalmente, armas blancas ni de fuego.
De llevarlas contra lo dispuesto, deberán entregarlas al Sobrecargo del buque, en el momento de embarcar, evitándose de esta manera el registro personal como está ordenado.

NOTA.—Esta Compañía tiene abierta una póliza flotante, así para esta línea como para todas las demás bajo la cual pueden asegurarse todos los efectos que se embarquen en sus vapores.
Llamamos la atención de los señores pasajeros hacia el artículo 11 del reglamento de pasajeros y de orden y régimen interior de los pasajeros de esta Compañía el cual dice así:
"Los pasajeros deberán escribir sobre todos los bultos de su equipaje su nombre y el puerto de destino, con todas sus letras y con la mayor claridad."
Fundándose en esta disposición, la Compañía no admitirá bulto alguno de equipaje que no lleve claramente estampado el nombre y apellido de su dueño, así como el del puerto del destino.

NOTA.—Se advierte a los señores pasajeros que los días de salida encontrarán en el muelle de la Machina los remolcadores y lanchas de la Compañía para llevar el pasaje y su equipaje a bordo gratis.
El pasajero de Primera podrá llevar 300 kilos gratis; el de Segunda, 200 kilos; y el Tercera Preferente y Tercera ordinaria, 100 kilos.
"Todos los bultos de equipaje llevarán etiqueta adherida en la cual constará el número del billete de pasaje y el punto donde éste fué expedido y no serán recibidos a bordo los bultos a los cuales faltare esa etiqueta."
Para cumplir el R. D del Gobierno de España, recha 2 de Agosto último, no se admitirá en el vapor más equipaje que el declarado por el pasajero en el momento de sacar su billete en la casa Consignataria.—Informa su Consignatario,
M. Otaduy,
San Ignacio 72.

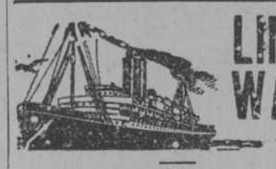

LINEA WARD
SERVICIO EXPRESO A NEW YORK
Salen de la Habana: los Sábados y Miércoles.
Llegan en New York: los Martes y Sábados.
PRIMERA CLASE: $40.00 y $45.00.
INTERMEDIA: $25.00.
SEGUNDA: $15.00.
SERVICIO A MEXICO
Salen de la Habana todos los Lunes.
PRIMERA CLASE, a Progreso: $22.00; a Veracruz y Tampico: $35.00; a Puerto México: $45.00.
INTERMEDIA, a Progreso: $13.00; a Veracruz y Tampico: $21.00; a Puerto México: $29.00.
SEGUNDA, a Progreso: $10.00; a Veracruz y Tampico: $15.00; a Puerto México: $21.00.

Para informes, reserva de camarotes, etc., NEW YORK AND CUBAN MAIL S. S. Co.—Departamento de pasajes.—PRADO, 118.

Wm. HARRY SMITH, Agente General.—OFICIOS NUMS. 24 y 26

Compañía Generale Trasatlántique
VAPORES CORREOS FRANCESES
Bajo Contrato Postal con el Gobierno Francés
Dada la seguridad con que se navega por los mares, la Compagnie Generale Transatlantique ha reanudado los servicios de transporte de pasajeros y carga, siendo las próximas salidas de New York al Havre como siguen:
FRANCE . . . . . 26 de Agosto
CHICAGO . . . . . 29 de Agosto
ESPAGNE . . . 5 de Septiembre
ROCHAMBEAU. 12 Septiembre
FRANCE. . . 16 de Septiembre
La venta de los pasajes se hace directamente en las oficinas de la Compañía Francesa en al Habana.
Para más detalles dirigirse a su consignatario en esta plaza:
ERNEST GAYE
APARTADO NUMERO 1090
Oficios número 90
Teléfono A-1476.—Habana.
3391 1-Ag.

VAPORES COSTEROS

EMPRESA DE VAPORES DE SOBRINOS DE HERRERA
(S. en C.)
SALIDAS DE LA HABANA DURANTE EL MES DE AGOSTO DE 1914.

NOTAS
Carga de cabotaje.
Los vapores que los jueves la recibirán hasta las cuatro de la tarde de los miércoles.
Los vapores de los sábados la recibirán hasta las 11 a. m. del día de salida.
Carga de travesía.
Solamente se recibirá hasta las 5 de la tarde del día hábil anterior al de la salida del buque.
Atraques en Guantánamo
Los vapores de los días 6, 15, 22 y 29, atracarán al muelle del Deseo-Caimanera, y los de los días 1o., 8, 20 y 27, al muelle de Boquerón.
Al retorno de Cuba, atracarán siempre al muelle del Deseo-Caimanera.
Habana, 1o. de Agosto de 1914.
SOBRINOS DE HERRERA, S. en C.
SAN PEDRO 6, ALTOS

GIROS DE LETRAS

HIJOS DE R. ARGUELLES
BANQUEROS
Mercaderes, 36, Habana
Depósitos y Cuentas corrientes. Depósitos de valores, haciéndose cargo del cobro y remisión de dividendos e intereses. Préstamos y pignoraciones de valores y frutos. Compra y venta de valores públicos e industriales. Compra y venta de letras de cambio. Cobro de letras, cupones, etc., por cuenta ajena. Giros sobre las principales plazas y también sobre los pueblos de España, Islas Baleares y Canarias. Pagos por cables y Cartas de Crédito.
C 1501 180-Ab.-1

J. A. BANCES Y COMPAÑIA
BANQUEROS
Telefono A-1740 Obispo, núm. 21
APARTADO NUMERO 715:
Cable: BANCES
Cuentas corrientes,
Depósitos con y sin interés.
Descuentos, Pignoraciones,
Cambios de Monedas
Giro de letras y pagos por cable sobre todas las plazas comerciales de los Estados Unidos, Inglaterra, Alemania, Francia, Italia y Repúblicas de Centro y Sud-América y sobre todas las ciudades y pueblos de España, Islas Baleares y Canarias, así como las principales de esta Isla.
Corresponsales del Banco de España en la Isla de Cuba.
3020 90 Jl.-1

J. BALCELLS y COMPAÑIA
S. en C.
AMARGURA, NUM. 34
Hacen pagos por el cable y giran letras a corta y larga vista sobre New York, Londres, París y sobre todas las capitales y pueblos de España e Islas Baleares y Canarias. Agentes de la Compañía de Segros contra Incendios "ROYAL"
3021 180 Jl.-1

N. Gelats y Compañía
108, Aguiar, 108, esquina a Amargura. Hacen pagos por el cable, facilitan cartas de crédito y giran letras a corta y larga vista.
Hacen pagos por cable; giran letras a corta y larga vista sobre todas las capitales y ciudades importantes de los Estados Unidos, Méjico y Europa, así como sobre todos los pueblos de España. Dan cartas de crédito sobre New York, Filadelfia, New Orleans, San Francisco, Londres, París, Hamburgo, Madrid y Barcelona.
C 1057 180-Mz.-1

G. Lawton Childs y Cía. Limited
BANQUEROS—O'REILLY, 4
Casa originalmente establecida en 1844
Giran letras a la vista sobre todos los Bancos Nacionales de los Estados Unidos. Dan especial atención a los giros por el cable. Abren cuentas corrientes y de deposito con interés.
Teléfono A-1256—Cable: Childs.
3019 90 Jl.-1

Zaldo y Compañía
CUBA NUMS. 76 Y 78
Sobre Nueva York, Nueva Orleans, Veracruz, Méjico, San Juan de Puerto Rico, Londres, París, Burdeos, Lyon, Bayona, Hamburgo, Roma, Nápoles, Milán, Génova, Marsella, Havre, Lella, Nantes, Saint Quintín, Dieppe, Toulouse, Venecia, Florencia, Turín, Mesina, etc., así como sobre todas las capitales y provincias de
ESPAÑA E ISLAS CANARIAS
3018 90 Jl.-1

PATRIOTA FALLECIDO

Ayer se recibieron en la Secretaría de Gobernación, telegramas del Alcalde de Jiguaní y del Presidente del Centro de Veteranos de Oriente dando cuenta del fallecimiento ocurrido en aquel pueblo del Teniente Coronel del Ejército Libertador, José Rodríguez Domínguez.

El Secretario de Gobernación dió las ordenes oportunas para que se le tributasen los honores militares correspondientes .

El entierro se efectuó ayer tarde en Jiguaní.

Sean de donde fueren...!

Sí, sean de donde fueren,—lo mismo de Europa que de América,—y, lo mismo de las naciones en guerra que de las naciones en paz, cada vez que quiera usted revistas, diarios o libros de actualidad, vaya siempre a la más antigua librería y agencia de publicaciones que existe en Cuba, la bien conocida y popular casa de Wilson—Solloso, establecida como todo el mundo sabe, en Obispo número 52. Las personas que desde el interior quieran recibir con toda regularidad,—por suscripción esos diarios o revistas,—diríjanse al Apartado número 709, sírvanse llamar por el aparato telefónico número A.-2298.

Crónica religiosa

POR LOS TEMPLOS DE LA HABANA.

Las Siervas de María, cuyo fin benéfico es asistir a los enfermos, obsequiaron a su Patrona, Nuestra Señora de la Salud, con los siguientes cultos.

El doce cantaron después de las horas del Oficio Divino, la Salve y las Letanías de Eslava.

El 13, a las seis y media de la mañana recibieron la comunión distinguidas familias de nuestra cristiana sociedad, a las cuales obsequiaron con un desayuno las buenas religiosas.

A las ocho y media, celebró la Misa solemne el Vicerrector del Seminario, Canónigo, don Alfonso Blásquez.

La capilla se hallaba muy artísticamente adornada.

El panegírico estuvo a cargo del P. Hilarión. La parte musical fué cantada por la Comunidad de las Siervas de María, acompañándoles un sexteto de cuerdas, constituído por distinguidas señoritas de nuestra piadosa sociedad.

Se interpretaron partituras del maestro Eslava.

Muy ajustada estuvo esta parte del homenaje de las Siervas de María a su Patrona.

Se repartieron recordatorios y se obsequió atentamente a la concurrencia.

EN LA MERCED

Celebró su ofrenda mensual a Nuestra Señora de los Desamparados, la Archicofradía de este nombre.

A las siete, recibieron la comunión, los asociados de la Archicofradía de la Medalla Milagrosa.

A las ocho y media celebró la Misa solemne, el P. Roqueta, ayudándole los P.P. Cañellas y García.

El sermón fué pronunciado por el P. Yzurriaga.

La parte musical fué dirigida por el maestro Sauri, cantándose la Misa de Perosi. El tenor Beltrán, cantó el Ave María de Minné.

Cerró el acto la reserva del Santísimo y el tradicional Himno a Nuestra Señora de los Desamparados.

IGLESIA DE LOS QUEMADOS DE MARIANAO.

El Párroco y feligreses, celebraron la fiesta anual en honor a Nuestra Señora de la Caridad, comulgando, adornando su templo e imagen con primor, oyendo una Misa solemne y escuchando el hermoso discurso pronunciado por P. Santillana S. J.

El maestro Palau, interpretó variadas piezas musicales, de celebrados autores, que hicieron dar más realce y hermosura a la fiesta de la Excelsa Patrona de Cuba.

APERTURAS DE CURSO EN EL SEMINARIO.

Hoy a las 9 a. m. tendrá lugar el solemne acto de inauguración del Curso Escolar de 1914 a 1915, en el Seminario Conciliar de esta Ciudad.

DIA 14 DE SEPTIEMBRE

Este mes está consagrado a San Miguel Arcángel.

Jubileo Circular.—Su Divina Majestad está de manifiesto en Jesús del Monte.

La exaltación de la Santa Cruz. Santos Crescencio, Crescenciano, Alberto, patriarca, y Landuino, cartujo, mártires; santas Rósula y Salustia, mártires, y Catalina de Génova, viuda.

Santa Catalina de Génova, viuda. Nació en Génova en el año 1447. Su padre Jaime Fieschi murió siendo virey de Nápoles. Desde muy niña fué prevenida de copiosas bendiciones del cielo.

A los trece años de su edad deseó encarecidamente consagrarse al servicio de Dios en el estado religioso, teniendo por más segura para ella la vida contemplativa, y por más conforme a sus inclinaciones. Pero no habiendo querido admitirla las monjas de Santa María de Gracia de Génova, por su poca edad, delicada y débil complexión, hubo de condescender, a la voluntad de sus padres, los cuales así que llegó a la edad de diez y ocho años la colocaron en matrimonio con un joven caballero de la misma ciudad de Génova, llamado Julián Adorno.

No tardó mucho tiempo Santa Catalina en acreditar con su prudencia, con el acierto de su manejo, y con su discreta economía el alto concepto que se había formado de su virtud.

Después de algunos años quedó viuda nuestra Santa, y resolviéndose a no recibir a otro esposo que a Jesucristo, se dedicó al servicio de los enfermos en el grande hospital de aquella ciudad. De esta casa fué muchos años madre superiora, asistiendo continuamente a los pacientes con una ternura inesplicable, ejerciendo por ellos los oficios más humildes.

En fin, llena de merecimientos murió en el Señor el día 14 de Septiembre del año 1510.

FIESTAS EL MARTES

Misas Solemnes; en la Catedral y demás iglesias las de costumbre.

Corte de María.— Dia 14. Corresponde visitar a Nuestra Señora de la Cinta en San Agustín.

ENSEÑANZA

COLEGIO DE "SAN AGUSTIN"

De Primera y Segunda Enseñanza

DIRIGIDO POR PADRES AGUSTINOS DE LA AMERICA DEL NORTE

PLAZA DEL CRISTO

¿Por qué envía usted sus hijos al Norte? ¿Será posible que reciban allí tan buena educación como aquí, en la Habana? ¿Podrán aprender allí inglés tan concienzudamente como aquí en la Habana? ¿Está usted seguro de que allí hayan de respirar ambiente de sanas influencias? ¿Es economía para usted enviar sus hijos? El Colegio de San Agustín responde satisfactoriamente a todas preguntas. Pida usted un catálogo. A-2874.

El objeto de este plantel de educación no se circunscribe a ilustrar la inteligencia de los alumnos con sólidos conocimientos científicos y dominio completo del idioma inglés, sino que tiende a formar su corazón, sus costumbres y carácter armonizado con todas estas ventajas, las del conveniente desarrollo del organismo. Por lo que se refiere a la educación científica la corporación está resuelta a que continúe siendo elevada y sólida y conforme en todo con las exigencias de la pedagogía moderna. Hay departamento para los niños de 7 a 8 años.

Se admiten alumnos externos y medio pensionistas, la apertura de un curso tendrá lugar el siete de Septiembre. El idioma oficial del Colegio es el inglés.

La enseñanza que se da en el Colegio comprende los estudios elementales, los de carrera de comercio y el curso preparatorio para la escuela de Ingeniería de la Universidad y de los Estados Unidos y se pone especial esmero en la explicación de la Matemática, base fundamental de las carreras de ingeniería y comercio.

Pídase el Prospecto. FATHER MOYNIHAN. Director.

TELEFONO A-2874 APARTADO 1,056.

3901 Sbre.-1

ENSEÑANZAS

INGLES. COMERCIO

Por la clase de Inglés, enseño gratis Taquigrafía, Teneduría de Libros, Mecanografía, etc., facilitando también gratis libros y todo lo necesario hasta terminar los estudios y poder ocupar un puesto en cualquier oficina. Más informes: de 7 a 8 p. m. Clase: 8 a 10, todas las noches. O'Reilly, 72, antiguo, altos.
13225 20 s.

UNA SEÑORITA, AMERICANA, que ha sida durante algunos años profesora de las escuelas públicas de los Estados Unidos, desea algunas clases, porque tiene varias horas desocupadas. Dirigirse a Miss H. Línea, 49, Vedado.
13183 27-s

PROFESOR COMPETENTE DE primera y segunda enseñanza y contabilidad, se ofrece para el campo. Calle Milagros, A, Jesús del Monte. Habana.
12699 4 o.

A la mujer laboriosa

Se enseña a bordar gratis, comprándome una máquina. Avíseme por correo o llame al A-4940. Galiano, 138; pregunte por José Rodríguez Arias, Agente de "Singer," dé su dirección y pasaré a vender le una máquina, al contado o a plazos. Tomo las de uso a cambio y compro muebles.
12598 3 o.

NUEVA ACADEMIA

Enseñanza preparatoria. Ingreso. Preparación para el Bachillerato. Inglés, sistema moderno. Se dan lecciones a domicilio. Clase general de Inglés, Lunes, Miércoles y Viernes, de 6 a 8 de la tarde, a un centén al mes.

Clases especiales alternas, a 2 centenes, y diarias 3 centenes mensuales. Fuera de la Habana, 1 centén más, respectivamente. Se garantiza el Inglés en un año, clase diaria. Los Sábados y Domingos no se dan clases. Pagos adelantados. Informan: Bernaza, 62. Ciudad. Teléfono A-7917.
12860 7 o.

SE OFRECE UNA SEÑORITA, profesora, que tiene dos o tres horas desocupadas del día, para dar clases de instrucción y labores. Va a domicilio. Calzada del Monte, 157, altos. 12722 5 o.

LA TAQUIGRAFIA MECANICA Enseñanza en toda clase de máquinas sin cambiar el teclado. Rapidez en la enseñanza, economía en el precio y uso de toda clase de sistemas. Virtudes, 43. Teléfono A-6269. Enseñanza por correspondencia
C 3650 30-25 a.

Colegio y Academia "San Eloy"

CERRO, 613. TEL. A-7155.

De 7 a 9 p. m. clases especiales de Teneduría de libros, Cálculos mercantiles, Inglés y Prácticas comerciales, igual que en un escritorio, por un competente Profesor-Tenedor de libros.
12702 4 o.

INGLES, FRANCES, ESPAÑOL e Italiano. Poseyendo estos idiomas, me ofrezco a colegios, casas o personas particulares de honorabilidad. También entraría en sociedad aportando ochocientos pesos con quien me ofreciera buen negocio ya establecido. Informarán: Aguila, 30, antiguo. Tel. A-3829.
13067 18 s.

Profesor Titular

con diplomas superiores de instituciones nacionales y belgas, se ofrece para clases de Ciencias Físicas y Matemáticas, Francés, Agrimensura, Telegrafía. Baños, 241, Vedado. Teléfono F-4039.
11414 14-s

Universidad de Heidelberg

TIFFIN-OHIO

Este plantel de enseñanza, fundado por una Donación, cuenta con 36 competentes profesores y nueve hermosos edificios. Hay un Departamento de curso preparatorio donde se admiten menores desde diez años. Se cursan todas las carreras científicas y se da especial atención a la enseñanza rápida y correcta del Inglés a los estudiantes latinos; así como a la Carrera Comercial de los mismos.

Como esta Institución no es para lucrar, por 375 pesos al año escolar, sin extras de ninguna clase, da enseñanza, libros, habitación, manutención, servicio de cama y criado, lavado, todos los ejercicios de sports y curación médica.

Para más informes diríjanse a W. H. Brito, San Miguel, 84. Tel. A-1831 o al Director del Departamento Hispano-Americano, Box 532, Heidelberg University, Tiffin, Ohio. Pídanse catálogos en español.

Laura L. de Beliard

Clases de Inglés, Francés, Teneduría de Libros, Mecanografía y Piano. ANIMAS, 34, ALTOS. —SPANISH LESSONS—
12571 3 o.

PROFESORA, EXTRANJERA: Nuevo sistema práctico en Instrucción elemental para niños de ambos sexos y desde la más corta edad. Idiomas, música y otras asignaturas especiales. Precios moderados. Excelentes referencias. Consulado, 99-A, bajos.
13019 17 s.

ACADEMIA de Segunda Enseñanza, Mercantil y Preparatoria, para carreras especiales, por un acreditado profesor titular. Campanario, 133. Teléfono A-1328.
C 3939 30 11 s.

UNA SEÑORITA, AMERICANA, con gran conocimiento y práctica en enseñanza, desea dar clases de inglés, noche o día, a caballeros, señoras o niños. Informarán por carta o personalmente a Prado, 651, altos, Miss Clary.
1318 2 20-s

UNA PROFESORA AMERICANA, bien conocida y recomendada de las mejores familias de la Habana, desea dos o tres clases más que dará a domicilio. Informan: San Ignacio, 134, bajos .
13071 20 s.

COLEGIO AMERICANO

DIRIGIDO POR LAS HERMANAS DOMINICAS

El curso escolar comenzó el día 7 de Septiembre.

Inglés, francés y español. Cursos académicos: Teneduría de Libros, Mecanografía, Música, Kindergarten.

Se admiten internas, medio internas y externas. Niños menores de 7 años en el Kindergarten.

Para más informes pídase el prospecto. Calle 5ta. esquina a D, Vedado. Teléfono F-1096.
... 31 n.

PROFESORA, DE MUCHA EXPERIENCIA, da clases de inglés, francés e instrución en general, por los métodos más modernos; garantizando rápidos adelantos. En Vedado y Habana. Teléfono F-1854.
13116 26-s

COLEGIO DE BELEN

De Primera y Segunda Enseñanza

El día nueve del próximo Septiembre, inaugurará el Colegio de Belén las clases de Curso académico de 1914-1915 y del sexagésimo primero de su fundación. Admite pupilos, medio pupilos y externos, conforme a las condiciones reglamentarias.

En la cultura intelectual abarca el Colegio todas las asignaturas del Bachillerato, los Cursos Preparatorios oficiales y la Primera Enseñanza; y al que lo desee le proporciona las clases de adorno, como piano, violín, dibujo, pintura, mecanografía, etc., etc. Tiene un cuadro completo de Profesores para las diversas asignaturas y elegantes museos de Historia Natural y Gabinete de Física y Química, montados con abundante y escogido material de enseñanza.

Para la cultura física, además de los nuevos dormitorios, amplios patios, ejercicios calisténicos, baños y duchas, ha preparado el Colegio en la hermosa finca que tiene en Luyanó, extensos campos para toda clase de juegos atléticos a los que concurren los alumnos periódicamente todos los domingos.

Los pupilos ingresarán el día ocho a las 8 p. m. y los medio pupilos y externos el día nueve a las 8 a. m.

ACADEMIA COMERCIAL

Además de los estudios arriba mencionados, sostiene el Colegio de Belén, en local aparte, y regentada por HH. de las Escuelas Cristianas, una Academia Comercial dividida en seis secciones y que comprende las clases elementales, superiores y comerciales. Esta Academia abrirá sus clases el siete de Septiembre y en ella no se admiten sino alumnos externos.

Se facilitan prospectos por correo a todo el que los pida.

Para toda clase de informes acúdase al señor Rector del COLEGIO DE BELEN, Apartado 221, Habana.
11519 16 s.

LECCIONES DE INGLES: SE dan de 9 a 11, en Prado, 71, por la señorita Miss Smith.
13042 16-s

Colegio "Esther"

Para Niñas y Señoritas, reanuda sus clases el próximo día 7.

Admite Internas, Medio y Externas.

Se cuenta con todos los elementos para que las niñas puedan salir graduadas y con tal preparación doméstica que al dejar el Colegio puede seguramente hacerse cargo de la administración de su casa. Se ofrecen Catálogos, Obispo, núm. 39. Teléfono A-1870.

La Directora, Otilia U. de Alvarez.
C 3815 24 6 s.

DINERO E HIPOTECAS

TOMO 500 PESOS, CON DOS por ciento de interés mensual, trato directo con el interesado; garantías a satisfacción. Indíquese hora y dirección al señor A. S., Apartado 1786, Habana.
13208 16 s.

DINERO

Lo doy en primera y segunda hipoteca, sobre casas en esta ciudad y sus barrios. Interés del 8 por 100 en adelante. Fincas rústicas, provincia de Habana y sus límites. Interés 1 por 100 mensual. Figarola, Empedrado, 31, de 9 a 11 a. m. y de 2 a 5 p. m. Teléfono A-2286.
..... 8-o

HAGO HIPOTECAS

Doy dinero en primera hipoteca para la Habana y sus barrios. Compro y vendo casas y solares. Evelio Martínez, Empedrado, 40, Notaría, de 1 a 4.
12379 8-s

Dinero para Hipotecas al 6½, 7 y 8%

Desde $100 hasta $100,000

Se facilitan sobre casas y terrenos en la Habana, barrios extramuros y todos los repartos. También se facilita en pagarés con buenas firmas comerciales. Diríjase con títulos, para su examen, al escritorio de Víctor A. del Busto, O'Reilly, 4, departamento 18, esquina a Tacón. Teléfono A-4137, de 9 a 10 y de 1 a 4.
9703 24 s.

AL 7 POR 100 VERDAD, Facilito $5,000, garantías casas en buen punto. Además $20,000 en cualquier fracción al 8 por 100, en partidas pequeñas de $500 o $1,000, a módico interés. No a corredor. San Miguel, 80, de 9 a 12.
13038 18-s

DINERO EN HIPOTECA

Lo facilito en todas cantidades y a módico interés, en esta ciudad. Vedado, Cerro, Jesús del Monte y en los repartos. También lo facilito en el campo. Empedrado, 47. Juan Pérez. Teléfono A-2711. De 1 a 4.
.... 8-o

Doy Dinero en Hipotecas

desde el 7 por 100 anual y en cantidades de $100 en adelante. Compra-venta de propiedades. Agencia Lake, Prado, 101, entre Pasaje y Teniente Rey. Teléfono A-5500.
11669 18-s

ARTES Y OFICIOS

ASUNCION MAEDA Peinadora Profesional

que tenía su gabinete de peinados y taller de peluquería, en Monte, 2, avisa a su numerosa clientela, que habiendo tenido que cerrar, por desgracia de familia, se ofrece de nuevo en Zanja, 4, entre Galiano y Rayo, teléfono A-8716, altos del garage.
C 3955 alt. 15-12

SE HA ABIERTO UN TALER de carpintería, nombrado "LA POLAR", donde se hacen toda clase de muebles finos y corrientes y composturas, neveras, mostradores y se barnizan carruajes y pintan y se tornea. San Isidro, 58, taller "LA POLAR". Propietario: Miguel Villaseñor.
12373 30-s

¡OJO! ¡OJO! PROPIETARIOS

Comején. El único que garantiza la completa extirpación de tan dañino insecto, contando con el mejor procedimiento y gran práctica. Recibe avisos en Neptuno, 28. Ramón Piñol.
12957 8 o.

PARARRAYOS

E. La Morena, decano electricista, constructor e instalador de pararrayos sistema moderno para edificios, polvorines, torres, panteones y buques, y un modelo especial para casas de guano, garantizado. Instalaciones eléctricas por tuberías, clichés o molduras; ventiladores, motores, bombas, timbres y todo lo concerniente al ramo eléctrico. Se garantizan todos los trabajos. Callejón de Espada, número 12, entre Chacón y Cuarteles.
11744 19 s.

COMESTIBLES Y BEBIDAS

LA CASA DE COMIDAS A LA Catalana de la calle de San Miguel, núm. 16, es la casa de más fama de la Habana por su buen sabor de las comidas que presenta a sus clientes; bien servidas y por el Arroz a la Catalana. Esta casa es la casa que recibe más abonados de todas. Se admiten abonados a precios sumamente económicos, con derecho a comer tres platos, uno hecho y dos para hacer, café y postres. No olvidar esta casa: San Miguel, 16. 12877 20 s.

En el Despacho de Anuncios del DIARIO DE LA MARINA, se reciben órdenes para la edición primera y sin recargo de precio, hasta las 10 de la noche.

Pérdidas

EN EL TRAYECTO COMPRENdido desde Gervasio y Malecón, hasta Aguiar, entre Obispo y Obrapía, se han extraviado unas iniciales—B. M.—de platino y brillantes. Se ruega a la persona que las haya encontrado, las devuelva a B. Milián, Gervasio, esquina a Malecón, altos, donde será espléndidamente gratificado, por tratarse de un recuerdo de familia.
13234 16 s.

SE HA EXTRAVIADO, EL viernes, al anochecer, un rosario de coral y oro, en la Calzada del Cerro, o en un carro que iba del Cerro a la Habana. Se gratificará, generosamente ,a quien lo devuelva por ser un recuerdo de familia. Cerro, 563, altos.
13211 16 s.

ALQUILERES

CASAS Y PISOS

(LOS QUE DESEEN ALQUILAR RAPIDAMENTE SUS FINCAS, O ENCONTRAR LA CASA O HABITACION QUE NECESITEN, DEBEN ANUNCIAR EN ESTA SECCION.)

SE ALQUILA

En lo más alto e higiénico de la Víbora, la espléndida casa "Villa Araceli." B. Lagueruela, número, 30. Informes: Teléfono A-7036.
13245 21 s.

SE ARRIENDA

una finca de sesentitrés caballerías de tierra, en los límites de las provincias de Habana y Matanzas; le pasa la carretera que va a esta ciudad y a dos kilómetros por carretera de estación de ferrocarril; con cien mil palmas y tierras inmejorables para caña. Para tratar: estudio del doctor Gerardo R. de Armas, San Ignacio, 30, altos, de 12 a 5 p. m.

SE ALQUILA UNA CASA EN 7 centenes oro español, en la Víbora, calle de San Anastasio, entre San Francisco y Concepción; se compone de sala, saleta, tres cuartos, comedor, cocina, baños, patio y traspatio. Tiene instalación de gas y eléctrica. Informan en la bodega y en Cienfuegos, 16.
13251 17 s.

SE CEDE UN LOCAL, PROPIO para fonda, en barrio céntrico y comercial. Informarán: Neptuno, 79. "Los tres Hermanos".
13250 17 s.

SAN NICOLAS, NUMS. 66 Y 68, bajos, se alquilan estos bajos, nuevos y acabados de pintar; para corta familia. 13206 16 s.

EN GUANABACOA. CASA grande de 13 habitaciones, recientemente reformada. Jesús María, esquina a Santa Rita ,alquiler módico. Informes en la misma o en Rafael de Cárdenas, núm. 15, antes Candelario. 13204 18 s.

SE ALQUILAN las casas siguientes:

	Centenes
San Lázaro, 202 y 204, altos	5
Infanta, 26-A.	5
Infanta, 26-B.	5
Infanta, 26-C.	5
Carmen, 21.	5
Vives, 192, bajos.	6
Luyanó, 111.	10
Príncipe Alfonso, 459.	11

Informan: J. BALCELLS Y CA., Amargura, núm. 34
13203 20 s.

SE ALQUILA

La hermosa casa Apodaca, número 22, propia para huéspedes o almacén de tabacos. La llave e informan: Aguacate, 128, de 2 a 4.
1319 0 12-o

MURALLA, número 66 y 68, altos

se alquilan estos dos frescos y espaciosos altos, con cuatro habitaciones, sala, comedor y doble servicio sanitario. Informes en los bajos, "almacén de sombreros". Teléfono A-3518.
... 20 s.

ACOSTA, 28, BAJOS, MODERnos, se alquilan; sala, saleta, tres cuartos grandes y uno de criados, patio ,cocina y buen baño. La llave en la bodega. Informes: Acosta, 64, altos. Teléfono F-3102.
13209 18 s.

SE ALQUILAN, Virtudes, 144½, bajos, 144-A, altos y bajos. Belascoaín, 105½, altos, 6, 7, y 8 cuartos, salas, saletas, comedores, pantres, 2 baños, luz eléctrica, agua caliente, muy frescas, propias para personas de gusto. También hay un local en Belascoaín, 17, para establecimiento. Teléfono F-1205.
13210 20 s.

SE ALQUILA, EN OQUENDO, núm. 16, entre San Miguel y Neptuno, un hermoso departamento, en 6 centenes, con dos puertas a la calle, entrada independiente, compuesto de sala y tres cuartos, ducha, cocina y servicio sanitario. Informan en la misma, el encargado, a todas horas.
13229 18 s.

SE ALQUILAN LOS BAJOS DE la casa Consulado, 51, con sala, saleta, comedor, cuatro cuartos muy hermosos y uno para criados. Informan: Mercaderes, 27.
13186 16-s

CONCORDIA, 136, POR MARqués González, se alquilan dos casas altas. Sala, comedor, 3 cuartos, cuarto de criado, $30. La otra $22 Cy. Informan en la misma, altos. 13159 15 s.

SE ALQUILAN LOS NUEVOS Y. espléndidos, sin estrenar, altos, de esquina de Industria y Genios. Sala, comedor, cuatro cuartos con balcón a la calle, doble servicio sanitario. Precio: 12 centenes. Informan: Baldomero Alonso, tienda en el Mercado de Colón.
13184 18-s

SE ALQUILA LA ESPACIOSA planta baja de Consulado, 80, con sala, saleta, tres cuartos, doble servicio, baño con ducha y calentador e instalación sanitaria moderna. La llave e informes en el número 76-A.
12223 18 s.

EN LA MEJOR CALLE DE LA Habana, se alquila un buen local para establecimiento. Informan en O'Reilly, num. 36.
13185 16-s

11, ENTRE L Y K, VEDADO. En diez centenes, se alquila este chalet, con tres habitaciones altas, etc. Informan: Teléfono I-1024.
13188 18-s

13, ENTRE L Y K, VEDADO. Acabada de construir, se alquila esta casa con cinco habitaciones y todo el confort moderno. Informan: Teléfono I-1024.
13188 18-s

SE ALQUILA, EN DIEZ CENtenes, la casa Luyanó, 46, portal cerrado, zaguán, sala, saleta, seis habitaciones, pisos finos. Azulejeada toda, cocina, baño, inodoro, gran patio; tiene cuatrocientos metros superficiales. Véanla. Las llaves en el 48. Informan: San Miguel, 86. Teléfono A-6954.
13180 22-s

MANRIQUE, 13, ANTIGUO. SE alquilan los bajos, con sala, comedor, cinco cuartos y demás servicios; a una cuadra de los tranvías. La llave e informes en los altos.
13174 22-s

SE ALQUILA LA CASA DE Campanario, 49, entre Concordia y Virtudes, acabada de pintar y con pisos nuevos. Informes: Prado, 78.
13194 18 s.

SE ALQUILA EL PISO ALTO de Genios, núm. 23, a una cuadra de Prado y otra del Malecón; compuesta de sala, cuatro habitaciones, saleta de comer, electricidad paga, cielos rasos y todo el confort moderno. Las llaves en la misma. Se alquila el piso bajo de la misma casa. Tiene iguales comodidades que el alto. Informes: Línea, núm. 95, entre 8 y 10. Teléfono F-4071.
13193 20 s.

EN EL VEDADO. SE ALQUIla la espaciosa casa calle I, número 17, entre 9 y 11, con sala, recibidor, cuatro habitaciones, comedor, cuarto para criada, cochera, buen baño y servicios sanitarios modernos. La llave en el núm. 19, y en J, 33 ,informarán.
13195 20 s.

VEDADO. SE ALQUILA LA CAsa calle, 5a., 99, entre 6 y 8, con jardín, portal, sala, saleta, cuatro cuartos ,dos inodoros baño y cocina. Informes en el 101.
13171 20-s

SE ALQUILA LA CASA, VAPOR, 17, con sala, comedor, tres cuartos, sanidad completa, pisos finos y azotea. La llave en el 27 de la misma.
13172 20-s

SE ALQUILA LA BONITA Y moderna casa Lealtad, 61, en 9 centenes. La llave en el café. Informan: Campanario, 42.
13173 20-s

A UNA CUADRA DE BELAScoaín y Carlos III, se alquilan los altos de Jesús Peregrino, 6 y 8; cuatro cuartos ,sala, comedor y demás comodidades.
13177 18-s

SE ALQUILA UNA CASA, DEsamparados, num. 68, en $26 plata. Informan: Ricla, núm. 99, farmacia "San Julián."
13175 16-s

SE ALQUILA LA PLANTA BAja de la casa calle de Rayo, número 39, esquina a Estrella; zaguán, sala, amplio recibidor, 4|4, sala de comer, doble servicio. La llave e informes en los altos de la misma.
13215 18 s.

SE ALQUILA, PARA ESTABLEcimiento o particular, un gran local, compuesto de dos salones amplios, con vista a la calle y en lugar céntrico. Más informes: Virtudes, 52; también se alquila una habitación interior, con entrada a todas horas.
13214 20 s.

SE ALQUILAN LOS MODERnos y frescos altos de Marqués González y Virtudes, con sala, saleta, comedor, cinco cuartos, patio, baño y demás servicios. Precio módico. Llaves en Virtudes 171-C. Informes: Malecón, 3. Tel. A-2909.
13145 15 s.

SE ALQUILAN LOS LUJOSOS altos de Compostela, 145, frente al colegio de Belén, propios para familia de gusto.
13136 19-s

SE ALQUILA EN $29.00 LA CAsa Corrales, número 69, altos, a una cuadra del parque, compuesta de sala, comedor, dos cuartos, cocina y servicios, con luz eléctrica. En el 71, informarán.
13164 19 s.

MONSERRATE, 41, ALTOS, SE alquila para familia de gusto, en 13 centenes; sala, comedor, 4|4 y dos baños. La llave e informes en Habana, 49.
13157 15 s.

EN 16 CENTENES, SE ALQUIlan los bajos de Malecón, 40, entre Aguila y Crespo. Pueden verse de 1 a 3. Informan: Campanario, 164, bajos. 13114 21-s

19 ENTRE J Y K

Altos, espaciosos, elegantes, frescos ,modernos. Sala, comedor, seis cuartos, baño magnífico, pantry, cocina, cuarto y baño de criados, terraza al frente y fondo. Precio razonable. Dueños: en los bajos. Teléfono F-3189.
12739 22-s

SAN IGNACIO, 124, ENTRE Acosta y Jesús María, se alquila hermosa casa, para familia o escritorio, con zaguán, sala, antesala, comedor, 9|4 y 2 de criados, servicio sanitario doble. La llave e informes: Habana, 49.
13126 15 s.

SE ALQUILA EL LUJOSO CHAlet situado en la calzada de San Lázaro, núm. 488, subida de la Universidad, con todo el confort necesario, para familia de gusto. En el mismo informan.
13231 16 s.

PROXIMA A DESOCUPARSE, se alquila una magnífica y elegante casa, situada en lo mejor del Vedado. (Paseo, entre 17 y 19). Informan: Reina, 115.
13163 19 s.

SE ALQUILA, EN DOCE CENtenes, la preciosa casa acabada de construir, estilo "chalet" y con hermoso jardín, en la calle Jovellar, entre M y N, subida de la Universidad.
13232 16 s.

SE ALQUILAN LOS ALTOS DE la moderna casa Virtudes, 177. La llave en los bajos.
13135 19-s

Los anuncios que recibimos de 8 a 10 de la noche, sin recargo alguno en el precio, son distribuidos en sus respectivas secciones, recibiendo con ello un positivo beneficio los señores anunciantes.

SE ALQUILAN LOS MODERnos altos y bajos de Aguiar 47, próximos a las oficinas y paseos; con sala, saleta, comedor, cinco cuartos, baño, lavabos, etc. En 14 y 15 centenes. Informan en la misma. 13126 17-s

SE ALQUILAN LOS ALTOS DE la casa Cristo, 9, compuestos de sala, comedor y cuatro habitaciones y demás servicios. Precio: 9 centenes. La llave e informes: Aguacate, 88. 13127 17-s

SAN MIGUEL, 210 Y 210-A. Se alquilan estos modernos y recién fabricados bajos. Precio módico. Informan: Café "La Florida", Obispo, esquina Monserrate. Llaves: vidriera café "Tacón", San Miguel y Belascoaín.
1312 9 19-s

SE ALQUILAN LOS ALTOS DE Salud, 46, por Lealtad; elegantes, frescos y modernistas. Comodidades siguientes: sala, saleta, tres cuartos, servicio completo, instalación eléctrica completa, gas. Llave e informes: Lealtad, esquina a San José, bodega.
13117 17-s

SE ALQUILAN LOS BONITOS bajos de Jesús María, 130, compuestos de sala, comedor y dos cuartos, en 30 pesos plata.
13132 15-s

SE ALQUILAN LOS BAJOS DE Compostela, 177. 8 centenes. Informan: Obrapía y Habana.
13137 17-s

SE ALQUILAN LOS BAJOS DE Blanco, núm. 6, de nueva construcción, entre Malecón y San Lázaro. La llave en el café. Informan: Sitios, 49. 13149 17 s.

SE ALQUILAN LOS BAJOS DE la casa calle de Blanco núm. 38. La llave e informes en los altos.
13044 18-s

SE ALQUILAN LOS BAJOS de moderna construcción de la casa Campanario, 133, entre Salud y Reina, compuestos de sala, saleta, comedor al fondo, cinco cuartos y demás servicios, para familia y criados. La llave en el principal. Precio e informes el Sr. Julio A. Arcos, Malecón, 29, altos esquina a Crespo. Teléfono A-7038.
13048 15-s

SE ALQUILAN LOS BONITOS bajos de Malecón, 295, con sala, recibidor, tres habitaciones, comedor, un buen baño, cocina, servicio de criados y sótanos. En los altos informarán. 13095 17-s

VILLEGAS, 87

Frente al Parque del Cristo, se alquilan espléndidas habitaciones, propias para la temporada.
13107 16-s.

CONSULADO, 92. SE ALQUIlan los bajos de esta casa, de nueva constucción, con todas las comodidades para una familia de gusto. Informarán enfrente, panadería "El Diorama".
13045 18-s

A LOS ANUNCIANTES. SE ALquila, en buenas condiciones, el marco anunciador que existe en la azotea de Al Bon Marché. En la misma se vende una máquina cinematográfica, con su potente lente, todo en buenas condiciones. Informan en Reina, 33. "Al Bon Marché".
13052 18-s

SE ALQUILA EL BONITO BAdos pisos, con sala, comedor y dos jo de Salud, 69-A, compuesto de sala, con dos ventanas, comedor, tres cuartos, patio, baño, etc. La llave en la bodega esquina a Lealtad, e informan en Manrique, 128. Teléfono A-6869. 13079 16 s.

FLORIDA, 2 B

Se alquila esta casa, compuesta de dos pisos, son sala, comedor y dos cuartos bajos, y sala, comedor y un cuarto alto, dos baños y demás comodidades. La llave en la bodega de la esquina, e informan: Sola y Pessino, Amargura, 21. Teléfono A-2736. Precio: $31-80.
13077 18 s.

VEDADO. CALZADA Y 14, frente al "Tennis Club". Se alquilan los bajos, confort, moderno. Llave e informes: Línea y 14, num. 138. Teléfono F-1234.
13055 18-s

SE ALQUILAN LOS FRESCOS y ventilados altos de Cuba, 110. Informes en los bajos.
13039 22-s

SE ALQUILAN UN PISO ALTO, en Carmen ,22, todo moderno: 2|4, sala y comedor. San Isidro, 47, sala, comedor y cinco cuartos.- Informes: Carmen, 22, altos, izquierda.
13074 16 s.

VEDADO

Se alquilan los bajos de la casa recientemente reformada en Calzada, 134, entre 10 y 12, muy clara, gran patio con arboleda y jardín, 4 cuartos, sala, saleta, corredor, baño, 2 cuartos más al fondo y baño. 14 centenes. Se puede ver de 3 a 5.
13087 18 s.

VIBORA

Lagueruela, esquina a Primera,- altos del núm. 13, se alquilan; son frescos y a la brisa. Informan en la misma casa.
13080 20 s.

EN MARIANAO, SE ALQUILA la casa Santa Lucía, num. 13, completamente a la brisa, con sala, comedor, gabinete, 3 cuartos bajos, dos altos; doble servicios, tranvías al frente, (Vedado) y a una cuadra por el fondo. (Zanja). Luz eléctrica. Informes: Salud, 46, altos. Teléfono A-6101.
13057 18-s

SE ALQUILA UN AMPLIO LOcal, para cualquier establecimiento, según ordenanzas sanitarias; y unos hermosos altos, propios para familias de gusto, en Compostela, 179. Informes: Paula y Compostela, café. 1303 14 s.

Gran Hotel "AMERICA"

Industria, 160 esquina a Barcelona Con cien habitaciones, cada una con su baño de agua caliente, luz, timbre y elevador eléctrico. Precio sin comida, desde un peso por persona, y con comida, desde dos pesos. Para familia y por meses, precios convencionales. Teléfono A-2998.
13128 11-o

SE ALQUILA, CON ARMATOStes, vitrina y demás necesario, la casita, Compostela, 50-A, entre Obispo y Obrapía. Llave enfrente. Razón: Inquisidor, 42, altos, de 11 a 1. 13088 14 s.

COMPOSTELA, 175, entre Merced y Paula, bajo claro, fresco; en precio módico, con sala, comedor, cuatro cuartos, patio amplio y servicio moderno. Llave en la panadería. 13083 14 s.

SE ALQUILAN LOS ALTOS DE la casa San Miguel, num. 194, entre Gervasio y Belascoaín; compuestos de sala, saleta, cinco cuartos, cocina, baño e inodoro. Precio: cincuenta y cinco pesos oro americano. La llave enfrente, en el num. 161, donde impondrán.
13037 14-s

EN 8 CENTENES, SE ALQUIla la casa Damas, núm. 8, con seis cuartos y servicio sanitario. La llave e informes en Merced, 67, antiguo. 13093 14 s.

PEÑA POBRE, NUM. 7. SE ALquilan los altos de esta casa, compuestos de sala, comedor, tres habitaciones ,cuarto de criados y servicios sanitarios. La llave en la bodega, esquina a Habana. Informan: Monte, num. 7.
13043 16-s

SE ALQUILAN LOS MODERnos altos de San Lázaro, 298, compuestos de sala, recibidor, comedor, tres habitaciones, un buen baño, cocina y servicio de criados. Su precio: 53 pesos oro. Informarán en los mismos y en Malecón, 295, altos. 13095 16 s.

SE ALQUILAN LOS HERMOSOS y cómodos altos de Dragones, número 96, casi esquina a Campanario. La llave en el café de la esquina. Informes: Jesús del Monte, 335-A. Teléfono I-2659.
12990 15 s.

SE ALQUILAN LOS HERMOsos altos del café "Centro Alemán," Neptuno, núm. 2, dando frente al Parque, en módico precio. La llave en el café. Para informes: Marcial C. Bayón, Teniente Rey, 15, de 12 a 4. 12979 24 s.

SE ALQUILAN, EN 14 CENTEnes, los modernos bajos de Malecón, 31, a 3 cuadras del Prado. Sala, antesala, comedor al fondo, 4 habitaciones, cuartos para criados, cielo raso en toda la casa, luz eléctrica y gas. La llave en Consulado, 62. Informan en Habana, 78.
13014 17 s.

VEDADO. ACABADA DE PINtar, se alquila la casa calle 11 número 150, entre J y K, con sala, comedor y patio cubierto, seis grandes cuartos, que dan al jardín, instalación de timbres y eléctrica, buen baño moderno, cuarto de criados, etc. La llave e informarán en la misma. Su dueño: Machín, calle 19, esquina a J, y en Inquisidor, núm. 21, bajos.
13000 17 s.

SE ALQUILA O SE VENDE, EN la mejor esquina de Pogolotti, una casa fabricada expresamente para establecimiento. Punto acreditado, especialmente en café. Informan en Zulueta, 44, moderno.
12999 17 s.

SE ALQUILA LA CASA AMIStad, 25, altos, en cuarenta pesos oro. Llave e informes en los bajos. Su dueño: San Benigno, esquina a Cocos, Jesús del Monte.
13022 15 s.

ACOSTA, 42, ENTRE COMPOStela y Habana, se alquilan bonitos bajos, acabados de fabricar, con sala, saleta y 3|4 y comedor al fondo, doble servicio; luz eléctrica y gas. En la bodega la llave y tratar: San Benigno, 16, Jesús del Monte. 12958 16 s.

SE ALQUILA LA CASA HABAna, núm. 208. Informan: Empedrado, núm. 5.
12939 23 s.

SE ALQUILA, EN 23CY., ACCEsoria, dos puertas de entrada y 2 ventanas a la calle, sala y dos habitaciones, patio, cocina y servicio independiente. Oquendo, 9, esquina Animas. Teléfono A-1064.
12912 14-s

HERMOSOS ALTOS, SE ALQUIlan, Neptuno, 162, segundo piso, en 9 centenes; sala, saleta, 3|4, amplio comedor, cielos rasos; casa moderna. La llave en el primer piso. Teléfono A-8092.
12949 16 s.

AGUILA, 355

Se alquila, con gran sala de dos ventanas, cuatro cuartos, otro chiquito, portal muy espacioso y un gran patio y servicios sanitarios modernos. Informes: Enrique Colominas, San Rafael, 32.

SE ALQUILA, EL PISO BAJO de Lealtad, núm. 40, acera de la brisa, con sala, saleta, comedor, 4 cuartos y doble servicio. Su precio: $68-80 oro español. La llave en la bodega. Informes en Obispo, 121.
12853 19 s.

SE ALQUILA. LEALTAD, NUmero 85, altos, un pisito fresco y ventilado, con sala, 3|4, comedor, servicios y un salón en el alto. Su precio: $63.60. **Llave en la bodega. Informes: Obispo, 121.**
12847 19 s.

OPORTUNIDAD

Próxima a desocuparse la casa Egido, 2, esquina a Corrales, se admiten proposiciones. Se hace contrato. Informe: Empedrado, 8.
15 s.

SE ALQUILAN, EN 25 PESOS oro americano, los frescos altos de Corrales, 208, con 3 cuartos, sala grande, cocina moderna y pisos mosaico. La llave en la bodega.
12841 17 s.

AMISTAD, 60

A media cuadra de San Rafael Se **alquila** la hermosa planta alta, con sala, dos saletas, seis habitaciones y servicios sanitarios. La llave en el 43. Informes: San Nicolás, 56.
12670 14 s.

CHALET EN LA VIBORA. O'Farrill y Luis Estévez, a una cuadra de Estrada Palma, cuatro cuartos, doble servicio sanitario y agua caliente. Se alquila. Informan: Antón Recio, 22. Teléfono A-2028.
12919 14 s.

SE ALQUILA, PARA FAMILIA CORTA O PARA OFICINA, EL INTERIOR DE UNA CASA, BIEN SITUADA Y DE EXCELENTES CONDICIONES HIGIENICAS. HAY TELEFONO, ETC. SE EXIGEN REFERENCIAS. INFORMARAN EN TENIENTE REY, 55, BAJOS.
14-s

HABANA, 111, ALTOS. SE ALquila, propia para numerosa familia, huéspedes o colegio; amplia y fresca casa con zaguán, gran escalera de mármol, recibidor, sala, comedor, diez grandes habitaciones y servicio doble moderno. Llave en los bajos 12887 15 s.

EGIDO, 29, BAJOS. SE ALQUIlan, para establecimiento; están en la cuadra más comercial, entre Luz y Acosta. Da razón: Juan Barreiro, Dragones, 52.
12804 15-s

SE ALQUILAN LOS ALTOS DE O'Reilly, 56, entre Habana y Compostela. Informes en Paseo, número 1. Teléfono F-1255.
13010 15 s.

EN 11 CENTENES, SE ALQUIla la casa de moderna construcción calle de Salud, num. 97. La llave en la botica. Informan en Obrapía, 15. Teléfono A-2956.
12906 23-s

SE ALQUILAN LOS ALTOS, DE esquina, Lealtad y Maloja; 3|4, sala y demás, en 7 centenes. En la bodega la llave y tratar.
12958 16 s.

SE ALQUILAN: NEPTUNO, 137, altos; 131, bajos. Oquendo, G, altos. San Rafael, 141, altos; 159, altos; 161, altos; 163, altos. Las llaves de las dos primeras en el café esquina a Lealtad. La llave de la tercera en la botica, esquina a Zanja. Las llaves de las demás en la bodega, esquina a Marqués González. Informan: Cuarto num. 500, 5o. piso, Banco Nacional de Cuba.
12914 16-s

GRAN LOCAL. OBRAPIA, 63 Y 65. Próximo a terminarse este edificio, de tres pisos, de hierro y cemento, y siendo ahora fácil la adaptación de la planta baja, local de 700 metros cuadrados, a las necesidades de cualquier negocio o industria, se brinda la oportunidad de obtenerlo en las condiciones convenientes al arrendatario. Informa su dueño: Francisco Tamames, Teniente Rey, 1º. Teléfono A-1737.
13073 15 s.

SE ALQUILA LA PLANTA BAja de Estrella, num. 79, propia para almacén o depósito de tabaco; capaz para 3,500 tercios y con zaguán y local para escritorio al frente. Informan: Estrella, num. 53.
1305 8 25-s

PRECIOSOS BAJOS, ACAbados de pintar. San Nicolás, 144, esquina a Reina, sala, comedor y 6 cuartos.
12948 14 s.

CARNEADO

alquila casas desde $12-72 en adelante y cuartos desde $4-24, en su gran Palacio J y Calzada. Vedado.
12677 7-o

PARA UNA FAMILIA DE GUSto, se alquilan los altos, acabados de fabricar, en Concordia, 116, compuestos de sala, saleta, comedor, seis cuartos y demás comodidades. La llave e informes en la Farmacia "El Angel," esquina a Gervasio. Teléfono A-4240.
13065 16 s.

LAGUERUELA, 22. AMPLIA Y cómoda casa para familia de gusto y numerosa, con jardines, cinco habitaciones ,portal, terraza, sala, comedor, cocina, 2 baños, 2 inodoros, cuarto de criados, 2 caballerizas y **garage.** La llave e informes en el 24. 13070 14 s.

HERMOSOS ALTOS A LA BRIsa. Industria, 77, con sala, recibidor, saleta; siete habitaciones, gran baño y demás servicios. Informan en los bajos.
13109 14 s.

SE ALQUILAN LOS BONITOS e higiénicos altos de la calle de Cárdenas, número 25, con tres cuartos y uno alto, sala, saleta y antesala, gran baño y cocina.
12963 17 s.

SE ALQUILA, EN MURALLA, num. 38, un piso alto, de fabricación moderna, compuesto de sala, saleta, cuatro cuartos y demás servicios higiénicos. Informan en los bajos. 12931 14-s

QUEMADOS DE MARIANAO. Real, 45. Para establecimiento, cinematógrafo o casa particular. Amplio local, con dos puertas y dos salones grandes, además hay cinco habitaciones. Es nueva la casa y en buen lugar. La llave en la casa del lado y su dueño en San Rafael, 20. 12929 14-s

SE ALQUILA EL SEGUNDO piso, alto, muy ventilado, de la nueva casa Refugio, núm. 14, entre Consulado y Prado. Sala, comedor y 3|4. **9 centenes.** Informes: Bajos, 16. 12922 14 s.

MONTE, 473, altos

Se alquilan estos frescos y espaciosos altos, acabados de construir, con doble servicio sanitario, propios para familia de gusto. Precio: doce centenes.
3404 1-Ag.

SE ALQUILA, EN DIEZ Y seis centenes al mes, los grandes almacenes de la casa calle de San Isidro, 63, esquina a Compostela, propios para cualquier industria o establecimiento. La llave en la misma casa, y darán informes en Cuba, 46, de 8 a 10 y de 1 a 4 de la tarde. 12878 15 s.

EN LO MEJOR DEL VEDADO. Próxima a desocuparla su dueño, se alquila la amplia, fresca, bonita y muy cómoda casa Baños, 11, esquina a Calzada; compuesta de precioso jardín, portal corrido con 70 metros, zaguán, sala, recibidor, gran galería y hermoso comedor; seis amplias habitaciones con lavabos de porcelana, hermoso baño completo y moderno; patio, traspatio, despensa, caballeriza, garage, cocina con ascensor y tres cuartos para el servicio.
12888 15 s.

SE ALQUILAN, EN 13 CENTEnes, los modernos y frescos altos de San Nicolás, 65-A, entre Neptuno y San Miguel; con sala, saleta, comedor, cinco cuartos, cocina y servicio sanitario. Llave en la bodega. Informan en Manrique, num. 31, letra D. 12798 18-s

SE ALQUILAN LOS MODERnos y frescos altos de Manrique, 20. Llave en los bajos. Informan: Campanario, 26. Teléfono A-4476.
12799 22-s

SE ALQUILA, PARA EL COmercio, un gran local Obrapía número 61, entre Compostela y Aguacate. Informes y llave: Obispo, 121.
12853 19 s.

SE ALQUILA LA PRECIOSA casa-quinta Estrada Palma, número 78, de altos y bajos, con cinco cuartos, muy frescos, sala, saleta y comedor, con servicios sanitarios completos. Tiene un magnífico sótano con cuatro cuartos y además terreno para crías. Informan: Galiano, 54, altos. 12889 15 s.

SE ALQUILA UNA ESQUINA, propia para establecimiento, en Infanta y Desagüe.
12492 21 s.

Admitimos anuncios, sin recargo de precio, para todas las secciones comprendidas en esta plana, hasta las diez de la noche.

EN 12 CENTENES, SE ALQUIla el alto de Empedrado, 40, próximo al parque de San Juan de Dios. Llave: bodega esquina a Habana. Dueño: de 12 a 2 en San Lázaro, 246. Teléfono F-2505.
12884 15 s.

LAMPARILLA, NUM. 80, SE alquila una sala y saleta, para taller de modistas, oficina o sastrería. En la misma una habitación y una cocina para tren de cantina.
12875 15 s.

PARA INDUSTRIA, Comercio, almacén o particular, se alquila la casa Cristina, 20; es cómoda. La llave en Pila y San Ramón. Informan: Monte, 350.
12718 15-s

ESPLENDIDOS ALTOS, BARAtos a persona cuidadosa. Monte, 391: sala, comedor con entrada independiente, 5|4, cuarto criados, terraza al fondo, zaguán, servicio sanitario, etc. Informan: Monte, 503. Tel. A-3837.
12858 15 s.

SE ALQUILA LA CASA CORRAles, 213, consta de unas habitaciones altas y un salón de planta baja, propio para establecimiento o depósito de tabacos. En "El Encanto", informan.
3859 Sbre.-1

SE ALQUILAN EN LOS ALTOS de Aguacate, 26, entre Tejadillo y Empedrado, casa respetable, dos habitaciones, juntas o separadas, con toda asistencia, a matrimonio o señoras con buenas referencias.
12879 22 s.

SE ALQUILAN LAS CASAS Neptuno, 218, bajos y 218½, altos. Las llaves en la zapatería del frente. Informan: Línea, 69.
12730 20 s.

ALTOS, COMODOS, FRESCOS, baratos; de tres cuartos, sala, y saleta, se alquilan, Romay, 6. Están a una cuadra de los tranvías. Informan: Monte, 350.
12718 15-s

SE ALQUILAN LOS ALTOS, acabados de fabricar, de las casas Zanja, 126½, esquina a Aramburo, con 4|4 sala y comedor, muy espaciosos; ganan: 8 centenes.
12630 18 s.

EN O'REILLY, ESQUINA a Cuba, se alquilan grandes y frescos locales para oficinas. Informarán en la misma, "Café Carrio."
12518 2-O

JESUS DEL MONTE, 230. SE alquila, propia para numerosa familia o un gran establecimiento, con gran patio y traspatio y entradas independientes. La llave en el 228. Su dueña: Vedado, Calzada, entre H e I. 12600 18 s.

SE ALQUILAN LOS GRANDES y frescos altos de Escobar, 38, entre Animas y Lagunas. La llave e informes en los bajos de la misma. 12585 18-s

SE ALQUILAN

en la calle de Neptuno los hermosos y ventilados ALTOS de la casa número 212-Z., en 10 centenes. ALTOS de la casa número 216-Z, en 10 centenes. bajos en 9 centenes. BAJOS de la casa número 220-Z., en 9 centenes.

Compuestos de: sala, saleta, comedor, cuatro habitaciones, cocina, baño, dos servicios sanitarios modernos, cuartos para criados.
Las llaves en la bodega de Neptuno y Marqués González.
Para informes en la perfumería
LA CONSTANCIA
Manrique y San José.
3875 Sbre.-1

SE ALQUILA EL BAJO ANCHAdel Norte, 294, entrada por Malecón y Ancha del Norte. Dos salas, dos recibidores, 4 cuartos, comedor, sótano y dos cuartos para servidumbre. La llave en el alto. Informes. Cristo, 32, de 9 a 11 o de 3 a 6.
13121 19-s

HABITACIONES

CASAS PARA FAMILIAS, DE moralidad: Monte, 130, dos habitaciones, $10. Monte, 177, una, con balcón, $12-72. Monte, 38, una, $8-50; otra, $10. Monte, 105, una $7. Amistad, 90, una, con balcón, $10-60. Industria, 28, dos, con balcón, $21-20. Aguacate, 71, con lavabos de agua corriente, $10-60.
13199 22 s.

UN DEPARTAMENTO ALTO, fresco y ventilado, con balcón a la calle. Chacón y Aguiar.
12913 16-s

SE ALQUILA PRADO, 60, BAjos. Espaciosos y frescos, cuatro habitaciones, sala, saleta, comedor, etc., muy secos y claros. Informan en los altos, de 9 a. m. a 5 p. m. Módico precio.
13187 20-s

SAN NICOLAS, 62, ALTOS, frente a la Iglesia de Monserrate. Se alquila, a **matrimonio solo,** una buena habitación. Serán únicos inquilinos. Precio: $15-90 oro.
13213 20 s.

OFICIOS, 7, ALTOS. SE ALQUIla una habitación con balcón a la calle, piso de mosaico y demás servicios, en $12-72; hay cuartos chicos a 4, 5 y 6 pesos, propios para dos personas.
13144 15 s.

SE ALQUILA LA HERMOSA Y fresca sala de Sitios 17, altos, para una familia, sin niños; muy barata.
13115 17-s

PALACIO CARNEADO

Se alquilan habitaciones con vista al mar, desde $4-24 en adelante, y casitas desde $12-72. J. y Calzada, Vedado. 12677 7-o

LA IDEAL, Consulado, Núm. 124

Esplendidas habitaciones con toda asistencia

SE CAMBIAN REFERENCIAS

12462 7 o.

SE ALQUILA UNA HABITAción ,con muebles o sin ellos, a personas que no tengan niños ni animales, en Pocito, núm. 25, altos.
13081 14 s.

EN DOS CENTENES, SE ALquila una hermosa y ventilada habitación, a señoras solas o para guardar muebles. Es casa de corta familia y no hay más inquilinos. Referencias: Neptuno, 114, bajos.
13092 14 s.

SE ALQUILA UN AMPLIO DEpartamento en la calle 4, núm. 18, sin niños ni animales. Informan en la misma. 13201 18 s.

EN LUZ, 40, SE ALQUILA UNA hermosa sala, baja, con dos ventanas a la calle, y dos habitaciones sueltas, a hombres solos o matrimonios sin niños.
13068 14 s.

EN MURALLA, 51, ALTOS, HAY 3 habitaciones y una antesala muy frescas y claras, para oficinas, comisiones, hombres o matrimonios; casa de orden; hay comodidades. Precios económicos. Entre Compostela y Habana; juntas o separadas. 12997 15 s.

OBRAPIA, NUM. 14, ESQUINA a Mercaderes, se alquilan departamentos con balcón a la calle y habitaciones interiores.
12985 17 s.

OJO. EN LA HERMOSA CASA de O'Reilly, 36, entre Aguiar y Cuba, hay habitaciones y departamentos para familias y oficinas.
13185 16-s

O'REILLY, 30. DOS AMPLIOS departamentos; otro pequeño, balcón al frente; seis luises.
13097 16 s.

OPORTUNIDAD

A hombres solos, se alquilan, por módico precio, en la moderna casa SAN IGNACIO, 82, casi esquina a Muralla, magníficas habitaciones altas, espaciosas, limpias y bien ventiladas, donde ya hay algunas ocupadas por gerentes y empleados de buenas casas comerciales del barrio. Hay derecho al recibidor amueblado con gusto, tiene magníficos baños, buenos servicios sanitarios y una bonita terraza para las tertulias nocturnas del verano. En el principal y entresuelos hay también magníficos departamentos para escritorios, bufetes ú oficinas de señores comisionistas. Informes en la misma.
11413 14-s

LAMPARILLA, 19, (ALTOS), frente al "Banco Español", alquilo una espaciosa sala, piso de mármol y luz eléctrica; también una habitación interior. A personas de moralidad. (Sin niños).
12131 25 s.

SE ALQUILA UN ESPLENDIDO salón de 10 metros por 50, con dos habitaciones y servicios sanitarios. Propio para industria o almacén. Informes: San Felipe y Ensenada. Talleres, "ENTERRIOS."
12456 16 s.

Hotel Palacio Colón

Habitaciones bien amuebladas, frescas y muy limpias, todas con balcón a la calle, luz eléctrica y timbres, baños de agua caliente y fría, habitación: $30, con toda asistencia, par uno; $50, para dos; $75; por días, desde $1.50 en adelante.
PRADO, 51. TELEFONO A-4718.
12764 5 o.

UNA HABITACION. EN CASA de familia respetable, se alquila una amplia y ventilada habitación. Acosta, 26, altos. Teléfono A-2405.
12666 14-s

EGIDO, 10, SE ALQUILAN hermosas y ventiladas habitaciones y un zaguán. Precios módicos.
12871 15 s.

NUEVA POSADA "LAS DELICIAS"

de MANUEL GONZALEZ
Morro, 58, entre Trocadero y Colón
Frente al parquecito, elegantes habitaciones muy frescas, económicas y ventiladas.
11872 21 s.

EN LA NEW-YORK, AMISTAD, 61

Se alquilan habitaciones con o sin muebles, desde dos centenes hasta seis y se admiten abonados a la mesa. Teléfono A-5621.
11367 14 s.

AGENCIA DE COLOCACIONES "LA AMERICA". Dragones, 16. Teléfono A-2404. Director: Roque Gallego. Facilito, con recomendaciones, camareros, criados, porteros, serenos, jardineros, sastres, dependientes, aprendices, trabajadores, crianderas y criados.
12583 3-o

SOLICITUDES

SE NECESITAN

(SI DESEA USTED ENCONTRAR RAPIDAMENTE CRIADOS U OTRA CLASE DE EMPLEADOS QUE NECESITE, ANUNCIE EN ESTA SECCION.)

FRANCISCA RODRIGUEZ VIUda de Pérez, residente en Infanta, 105, desea saber de un hijo que hace años que no sabe de él; supone se encuentre en Oriente.
13254 17 s

SE NECESITA UN FARMAcéutico para la botica del "Centro Castellano". Informes en la Secretaría del Centro, Monte, 15, altos.
13239 17 s.

SE SOLICITA A FELIX JONson, catalán, oficio ebanista, en Estrella, 42; para un asunto que le interesa mucho.
13176 18-s

AGENTES PRACTICOS EN SOciedades de Beneficencia, se solicitan en Trocadero, 109, de 9 a 4.
13041 14-s

SE SOLICITA UNA CRIADA, que sepa cumplir con su obligación. Prado, 56, bajos.
13191 16-s

UNA JOVEN, PENINSULAR, desea colocarse de criada o manejadora; tiene buenas refreencias, sabe cumplir con su obligación. Informes: Sol, num. 8.
13193 16-s

SE DESEA SABER EL PAARdero de Felicia Forcades; la solicita su tía Francisca Cárdenas y su hijo Rogelio; que vienen de San Pedro Maniabón; paran en la posada "La Parra", calle Sol, 115.
13169 16-s

SE SOLICITA UN DEPENDIENte de tren de lavado a mano que tenga práctica en marcar y separar ropa; se da buen sueldo. "El Buen Gusto," Virtudes, 52.
13214 20 s.

EN EL VEDADO, CALLE 19, esquina a L, se solicita una cocinera blanca, que duerma en la colocación, Se da buen sueldo. Casa Sr. Pollack.
13226 16 s.

Entérese de la baratura y eficacia de los anuncios económicos que se publican en el DIARIO DE LA MARINA, y es seguro que usted anunciará. Se reciben hasta las 10 de la noche, sin recargo de precio.

Gran Agencia de Colocaciones

VILLAVERDE Y COMPAÑIA
O'Reilly, núm 13.—Tel. A-2348.
Esta acreditada Agencia facilita con buenas referencias, toda clase de sirvientes como cocineros, criados, camareros, dependientes, costureras, lavanderas, etc., etc. A los Hoteles, fondas, cafés, panaderías, cantineros, dependientes, dulceros y aprendices se mandan a cualquier punto de la isla y cuadrillas de trabajadores para el campo. 12320 28 s.

CALLE 4, ENTRE 21 Y 23, PAra una corta familia se solicita una cocinera, blanca, que sepa cocinar a la española y criolla; sino es buena cocinera que no se presente. Sueldo: cuatro centenes.
13197 16 s.

VENDEDOR DE VIVERES DE importación. Con perfecto conocimiento del comercio de la Habana, se necesita uno con referencias. No se atienden principiantes. Consulado, núm. 42, antiguo.
13236 16 s.

SE SOLICITA UNA SEÑORA, de mediana edad, que hable y escriba con perfección el inglés y francés, para embarcarse, por 6 meses por lo menos. A todas horas, "Baños Craneado," calle Paseo, Vedado. Teléfono F-4040.
13078 22 s.

EBANISTAS, QUE SEPAN construir muebles finos, se solicitan, prefiriéndolos colocados. Ebanistería y Mueblería. Francisco García y Hno. Calle 17, entre E y F. Vedado.
13110 14 s.

CRIADA DE MANO, SE NECEsita una, que sepa bien su obligación. Calle K, núm. 186, entre 19 y 21, Vedado.
13207 16 s.

SEÑORAS Y SEÑORITAS, QUE sean jóvenes ,activas y trabajadoras, necesito; les aseguro, si de verdad trabajan, un mínimo de 4 pesos semanales, pudiendo ganar 10; el trabajo es la proposición de un artículo de gran consumo a las familias; teniendo este trabajo la referencia de 10 señoritas que en él ganan buen sueldo, en Campanario, 231, antiguo, o 237 moderno, de 8 a 10 de la mañana y de 4 y media de la tarde en adelante, darán razón. 13089 14 s.

SE SOLICITA UNA CRIADA, blanca, para habitaciones, que sepa coser, con recomendación, fina y sepa muy bien el oficio. Sueldo: 4 centenes y ropa limpia. Quinta "Santa Amalia," pasado el paradero Víbora, de 11 a 4.
13085 16 s.

SE SOLICITAN: UNA SEÑORA, de mediana edad, que sepa cocinar y ayude a los quehaceres, y una muchacha de 12 a 15 años, para manejadora. Calle 17, entre E y F, Mueblería. Vedado.
13111 14 s

SE SOLICITA UNA CRIADA DE mano, peninsular, que sea formal; sueldo: tres centenes y ropa limpia. Reina, 93, antiguo.
13100 14 s.

SE DESEA SABER EL PARAdero de Sandalio Menéndez; lo solicita su hermano Amadeo Menéndez, que vive en Zanja, esquina a Galiano, (bodega), y quien sabrá agradecer a quien le comunique su residencia.
13098 18 s.

EN LA CALLE DEL PASEO, esquina a 5a., se solicita una manejadora y una criada de mano, blancas; se da buen sueldo.
13102 14 s.

SE SOLICITA UNA BUENA criada de mano, peninsular, que sea trabajadora y formal, para un matrimonio; buen sueldo y ropa limpia. Neptuno, 303, bajos.
13112 14 s.

OCASION EXCEPCIONAL

PARA ESTABLECERSE EN UNA BUENA COLOCACION

Estableceremos algunas personas en un comercio lucrativo; no se necesita capital ni experiencia. Garantizamos a usted 150 pesos al mes, hay quienes ganan mucho más. Dirigirse a CHAPELAIN & ROBERTSON, Box 296, Chicago, E. U.
11994 24 s.

SE DEESA SABER EL PARAdero del Sr. Ignacio Alonso, para asuntos familiares. Informan: Calle 8, num. 47, Santiago de las Vegas.
12552 17-s

CRIADAS

Para transportar el equipaje llamen al **RAPIDO,** Agencia de transportes en carros automóviles. **Teléfono A-5462.** Hay máquinas de paseo. 12403 30 s.

SOLICITO UN SOCIO, CON PEqueño capital, para interesarlo en la propiedad de una patente de gran valor. Dirigirse al señor Olazábal, Muralla y Oficios. Compañía de Accidentes del trabajo "La Mutua."
12996 15 s.

SE SOLICITA UNA CRIADA PEninsular, que sepa algo lavar ropa y demás quehaceres de la casa; sueldo: 3 luises. Razón: Inquisidor, 27, bodega.
13032 15 s.

Agencia de Colocaciones "LA PALMA"

Habana 108. Teléfono A-6875.
Esta antigua y acreditada agencia facilita rápidamente cuanto personal necesite, bien recomendado.
11290 12-S

SE OFRECEN

(SI DESEA USTED COLOCARSE RAPIDAMENTE ANUNCIESE EN ESTA SECCION.)

Mit Geduld erlangt man alles!

Por **$0.60 Cy.** se le traduce una carta a español, alemán, inglés, o francés y se le escribe en máquina. **Matías Márquez,** Apartado 23, Guanabacoa. 12358 4 o.

UNA JOVEN, PENINSULAR, desea colocarse de criada de mano. Informan: Monte, 39. Tiene referencias.
13241 17 s.

DESEA COLOCARSE UN COCInero de profesión repostero; cocina francesa, española y criolla; hace toda clase de fiambres para casa particular y establecimiento; también va para el campo. Informarán: Calle de Aguiar, 82, bodega. Teléfono A-5293.
13253 17 s.

DESEAN COLOCARSE DOS PEninsulares: una de criada de mano, y la otra de cocinera; saben bien su obligación; desean casa de moralidad. Mercaderes, 39, antiguo, altos.
13252 17 s.

UNA BUENA COCINERA, ESpañola, que cocina a la española y criolla, desea colocarse en casa particular o de comercio. No admite tarjetas. Tiene referencias. Informes: Gervasio, 158.
13249 17 s.

SE DESEA COLOCAR UN JOven, peninsular, de portero, cochero, ayudante de chauffeur o repartidor de pan. También se dedica al cuidado de enfermos, bien particulares o en clínicas o casa de salud, en lo cual posee práctica especial. Tiene personas de respetabilidad que acrediten su labor, honradez y moralidad. Informes: en Neptuno, número 288 (altos), antes de las 12 p. m.
13247 17 s.

DESEA COLOCARSE, PARA criada de cuartos o para un matrimonio solo, una peninsular, tiete quien responda por ella y quien la recomiende; no asiste por tarjetas. Concordia, 156, bodega.
13248 17 s.

UN JOVEN, DE 15 AÑOS, DEsea colocarse para auxiliar de carpeta o mecanógrafo; no tiene pretensiones. Informan: Cienfuegos, 35, moderno, de 12 a 2 p. m. y de 6 a 8.
13246 21 s.

UNA JOVEN, PENINSULAR, desea colocarse de criada de mano; sabe algo de cocina y sabe cumplir con su obligación. Tiene referencias. Informes: Mercaderes, 16 y medio.
3244 17 s.

UNA SEÑORA, DE MEDIANA edad, desea colocarse de criada para corta familia o manejadora; sabe cumplir y tiene referencias. Informes: Inquisidor, 29.
13243 17 s.

UN BUEN COCINERO, DE COlor, desea colocarse en casa particular; tiene buenas recomendaciones. Informes: Angeles, 12, panadería.
13242 17 s.

SE OFRECEN DOS JOVENES, peninsulares de criados de mano, con práctica en el servicio de la casa; no tienen inconveniente en ir al campo. Informarán en Dragones, núm. 14.
13238 17 s.

SE DESEA COLOCAR UNA JOven peninsular, de criada de mano; sabe cumplir con su obligación; tiene buenas referencias. Informes: calle 17, 332. Teléfono F-1633. Vedado. Casa del señor Cónsul de España; no se admiten tarjetas.
13240 17 s.

DESEA COLOCARSE, PARA HAbitaciones, vestir señora, en casa de respeto y moralidad, una muchacha, acostumbrada en el país, con referencias. Informes: Plaza del Polvorín, pabellón número 3, altos.
13237 17 s.

UN CARPINTERO, DESEA, COlocarse en una casa a sueldo, es español y tiene buenas referencias. Informan: Villegas, núm. 101, cuarto número 7, altos.
13255 17 s.

NIÑA, JOVENCITA, ESPAÑOla, desea colocarse para manejadora; es cariñosa con los niños. En Cárcel y Morro, darán razón, bodega. No admite tarjetas.
13202 16 s.

JOVEN DEL PAIS, DESEA COlocarse en casa de comercio, oficina, casa de huéspedes o entrar al servicio de caballero sólo. Informes: San Rafael, 14, entresuelo.
13165 15 s.

COCINERA, REPOSTERA, MAdrileña, desea casa buena; cocina a la española, francesa y criolla; tiene buenas referencias, gana buen sueldo y no duerme en la colocación. Galiano, 118, altos, cuarto número 19.
13166 15 s.

UN JOVEN, ESPAÑOL, DESEA colocarse de criado de mano, en oficina, particular o comercio, de portero o mensajero, en cualquier giro; tiene buenas recomendaciones. Razón: Cristo, 26, bodega.
13224 16 s.

UNA PENINSULAR, DESEA colocarse de cocinera; cocina a la española y a la criolla; sabe de repostería. Informan en Vives, 174.
13222 16 s.

SE DESEA COLOCAR MUCHAcha peninsular, de criada de mano. Informan: Tenerife, núm. 74½.
13150 15 s.

DESEA COLOCARSE UNA JOven, peninsular, de criada de mano o manejadora; sabe cumplir con su obligación. Informan: Carmen, núm. 50.
13227 16 s.

SE DESEA COLOCAR UN JOven, peninsular, de criado o camarero; tiene buenas recomendaciones; lo mismo le tiene en la Habana que fuera de ella. Pueden dirigirse por cartas al Vedado, calle 23, entre 6 y 8, número 445. José Fernández.
13235 16 s.

BUENA COSTURERA, DE MOralidad, desea casa familia para coser. Informes: San Lázaro, 186, altos. 13205 16 s.

COCINERA, CATALANA, DESEA colocarse en casa de comercio, limpia y gusto para cocinar. Aguacate, 122, bajos.
13167 15 s.

DESEAN COLOCARSE UN MAGnífico criado de mano, un excelente portero; una buena criada y un muchacho, para cualquier trabajo. Buenas referencias. Lamparilla, 57. Teléfono A-7502.
13162 15 s.

SOLICITE DESTRUCTOR DE chinches, garrapatas, bibijaguas, piojos, piojillos, hormigas, mosquitos y todo insecto en personas o animales. De positivo resultado en naranjos, tabacos, semilleros, flores, etc., sin causar el menor daño. **"VERMINGO WORRELL". Pídalo en Farmacias, a 30 y 60 centavos pomo.** Catálogo gratis. Prado, 101 y 109, y Galiano, 79. Lago Lacalle.
11904 23 s.

DESEAN COLOCARSE DOS JOvenes españolas, una de cocinera y otra de criada de mano; saben su obligación y tienen referencias. Informan: Colón, núm. 3, moderno. 13217 16 s.

Anuncios económicos para esta sección, los recibimos hasta las 10 de la noche, a los mismos precios que por el día. Las esquelas mortuorias se toman hasta 5 minutos antes de cerrar cualquiera de nuestras ediciones.

LA HABANERA

Gran Agencia de Colocaciones
ESTEBAN REIXACH
Monserrate y Tte. Rey. Tel. A-1285
Las familias y el comercio en general, que deseen tener un buen servicio de criados, deben pedirla a esta casa, que los facilita bien recomendados. Se manda personal al campo.
11440 14 s.

DESEA COLOCARSE UNA JOven, peninsular, de criada de mano, limpieza de habitaciones o manejadora; sabe cumplir con su obligación y tiene quien responda por su conducta. Informes en Aguiar, número 11, antiguo.
13228 16 s.

DESEA COLOCARSE UNA SEñora, peninsular, de mediana edad, de criada de mano, manejadora o camarera; en Vives, núm. 170, informrán, cuarto núm. 7.
13212 16 s.

COCINERO, PENINSULAR, SE ofrece para casa comercio, fonda, hotel, casa huéspedes o particular de algún respeto; sabe cumplir con su deber; cocina a la criolla y española. Dirección: San José y Gervasio, carnicería. Teléfono A-4360.
13189 16-s

DESEAN COLOCARSE DOS MUchachas, peninsulares, de criadas o manejadoras; saben cumplir con su obligación .Informan: Concordia y Hospital, 1½. Teléfono A-8452.
13178 16-s

UNA BUENA COCINERA, VIZcaína, desea colocarse en una buena casa particular o comercio. Informarán en Obispo, 4½, víveres.
13233 16 s.

MUCHACHA, FORMAL, DESEA colocarse en casa de moralidad, corta familia, sin niños, para limpiar habitaciones, sabiendo coser a mano y en máquina; tiene quien la recomiende; no va por tarjetas. Obrapía, 45, sastrería, darán razón.
13151 15 s.

TENEDOR DE LIBROS. SE ofrece, tanto para la ciudad como para el campo, práctico en contabilidad de ingenios. No tiene inconveniente en desempeñar otro cargo análogo. Razón: Restaurant "El Carabanchel", Consulado y San Miguel. 13049 25-s

JOVEN, ESPAÑOL, con capital, referencias a satisfacción, aceptará oferta de negocio. Señor Gonzalez, Apartado, 15. Habana.
13123 19 s.

SE DESEA COLOCAR UNA SEñora ,peninsular, para criada de mano o cocinera, siendo para corta familia; no tiene inconveniente hacer las dos cosas. Informan en Inquisidor, 23. 13146 15 s.

AVISO AL COMERCIO. UN JOven, español, que tiene quien lo garantice, desea colocarse de cobrador o comisionista o representante de una casa de comercio o compañía; lo mismo para el campo que para la ciudad. Tiene ocho años de práctica en el país; conoce perfectamente la República Dominicana y algunos puertos de Puerto Rico; para más informes dirijase a Correa, número 30, bodega. Tel. I-2091.
13153 15 s.

MECANOGRAFIA

Se hacen trabajos a máquina a precios reducidos.
Pidan arancel.
Agencia General.
Alsina y Nieto.—Habana 51
C 3796 26-4 s.

UNA JOVEN, PENINSULAR, buena criada le mano, desea colocarse; sabe coser algo o de manejadora; está acostumbrada en el país; tiene referencias. Inform

"LA CRIOLLA"

ESTABLOS de BURRAS de LECHE
TELEFONO A-4810.

Carlos III, número 6, por Pocito.
Teléfono A-4810.

Vedado: Calle A, esq. 17. Tel. F-1382.
Burras criollas, todas del país. Precio más barato que nadie. Servicio a domicilio, tres veces al día, lo mismo en la Habana, que en el Cerro, Jesús del Monte y en la Víbora. También se alquilan y venden burras paridas. Sírvase dar los avisos llamando al teléfono A-4810.
12,524 30-5

SE DESEA COCINERA, QUE NO sea vieja y ayude a la limpieza; que duerma en la colocación. Neptuno, 338, altos. Se la pagará el carro, por la mañana.
13188 15 s.

UNA JOVEN, PENINSULAR, desea colocarse, en casa de moralidad, de criada de mano o manejadora. Sabe cumplir con su obligación y tiene referencias. Informan: Vives, 155, bajos.
13072 14 s.

TENEDOR DE LIBROS
Para toda clase de contabilidad se ofrece con buenas referencias un experto tenedor de libros, ya sea para trabajar durante el día o por horas. Campanario, 133. Teléfono A-1328.
C 3938 30 11 s.

SE DESEA COLOCAR UNA MOdista, peninsular; sabe coser bien y corta por figurín. En la misma casa una criada de mano, peninsular. Darán razón: Inquisidor, 21, altos.
13094 14 s.

SEÑORA, PENINSULAR, DE mediana edad, desea hallar colocación, para acompañar a señora sola, ama de llaves o para atender a caballero solo. Tiene referencias. Dirigirse a Trocadero, num. 38, cuarto num. 16 o al teléfono F-1410
13059 18-s

SE DESEA COLOCAR UN JARdinero, agricultor, valenciano, entiende de todo ramo de agricultura y jardines. Informes: Oficios, 13, fonda. 13062 18-s

DESEA COLOCARSE UNA SEñora, formal, de criada de mano o manejadora, práctica en el servicio; muy cariñosa para los niños. Informan: San Lázaro, 295.
13106 14 s.

SE DESEA COLOCAR UNA JOven, peninsular, de toda moralidad; entiende de costura, acostumbrada a todo servicio; tiene buenas referencias. Informan: Aguila, 116-A, cuarto 48.
13060 14-s

UNA SEÑORA, PENINSULAR, desea colocarse de criandera a media leche o a leche entera; no se admiten tarjetas; tiene buenas recomendaciones. Para más informes Figuras, 1 antiguo. Cuarto núm. 11.
13101 14 s.

UNA JOVEN, PENINSULAR, desea colocarse de criada de mano o manejadora; tiene quien responda por su conducta. Informan en Figuras, núm. 2, bodega.
13064 14 s.

SE DESEA COLOCAR UN COcinero-repostero; tiene referencias. Informan: Prado, núm. 39. Teléfono A-8457. 13066 14 s.

DESEA COLOCARSE UNA COcinera, española, en casa de corta familia; no duerme en el acomodo. Informes: Habana, 73, bajos, vidriería. Si no hay plaza no le importa. 13069 14 s.

SE DESEA COLOCAR UNA SEñora, de 40 años, para criada de mano o manejadora de niños. Callejón Suspiro, 16.
13047 14-s

UNA JOVEN, PENINSULAR, desea coolcarse de criada de mano o manejadora, en casa de moralidad. Sale al campo, pagándola buen sueldo. Informan: Soledad, 2, entrada por Virutdes.
13050 14-s

UNA SEÑORA, DE MEDIANA aded, del país, desea colocarse con señora sola, familia sencilla o matrimonio sin niños, para el servicio de la casa. Informan: Villegas, 21, altos. 13051 18-s

NEGOCIO. INDUSTRIA PRODuctiva, con patente de invención Se admiten proposiciones para la explotación en sociedad, con quien aporte tres o cuatro mil pesos, o se vende la patente. Informes: Monte, 49½, altos.
12915 18-s

DESEO ENCONTRAR COLOCAción de chauffeur, dentro o fuera de la ciudad, con más de 8 años de práctica en todas clases de motores; admito toda proporción; tengo buena garantía. Informes: Chávez, entre Salud y Jesús Peregrino, frente al 16.
12794 17-s

UN SEÑOR, DE MEDIANA edad, con excelentes recomendaciones, se ofrece a desempeñar cualquier cargo, lo mismo en el campo que en la ciudad, por módica retribución. Informarán por Teléfono F-3530.
13021 15 s.

UNA SEÑORA, COSTURERA Y bordadora, desea colocarse en casa particular. Informan en Calzada y A. Vedado. Teléfono F-1653, y en A-8933.
13029 15 s.

SE DESEA COLOCAR UNA JOven, peninsular, sólo para limpieza de cuartos; tiene buenas recomendaciones; no se admiten tarjetas. Informes: calle 17, 332, Vedado. Sr. Cónsul.
13027 13 s.

Anuncios económicos para esta sección, los recibimos hasta las 10 de la noche, a los mismos precios que por el día. Las esquelas mortuorias se toman hasta 5 minutos antes de cerrar cualquiera de nuestras ediciones.

Espejuelos Sólidos

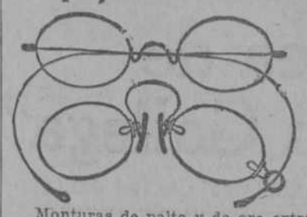

Monturas de palta y de oro extra fuertes que resisten todos los climas y clase de uso.
Hay a quienes le gustan sus lentes elegantes y ligeros, pero hay también quienes prefieren unos que no haya manera de romperlos.
Una vez que mis ópticos miden la vista del cliente se muestran las monturas para que puedan elegir la que más convenga. Nosotros insistimos solamente en que los cristales sean buenos y correctamente elegidos.
Tengo los ópticos más inteligentes en Cuba y garantizo por escrito cada par de lentes que vendo.

BAYA-Optico

San Rafael, esq. a Amistad
TELEFONO A-2250
C 3596 365-O-17

CRIANDERA, SE OFRECE UNA con abundante leche; mes y medio de parida; se puede ver a todas horas, en Sitios, 17, altos.
13031 15 s.

Compras

SE COMPRA, DIRECTAMENTE, una casa, antigua, de 3 a 4 mil pesos. Informan: Habana, 198, de 1 y media a 3.
12971 24 s.

SE COMPRA UNA CASA DE 1,500 a 2,000 pesos en las siguientes calles: Belascoaín, Reina, barrio de San Nicolás, Cárdenas, Cienfuegos, Salud, Galiano y Egido. Informa el señor Peral: Belascoaín, 126.
12560 17 s.

COMPRO

en las provincias de la Habana o Matanzas, una finca, próxima al ferrocarril, que tenga de 20 a 40 caballerías de tierra. Para más informes dirigirse al Sr. Alberto R. Ruz, Obrapía, 25. Teléfono A-2764.

VENTA DE FINCAS Y ESTABLECIMIENTOS

EN COLUMBIA, PROPIA PAra vivienda, se vende una casa, con jardín, portal, sala, saleta, una habitación y servicio de mampostería y azotea, con cielo raso, luz, 500 metros del Paradero. Informan: Consulado, 75, altos. $1,000 al contado y resto a plazos. Tel. A-3936.
13216 16 s.

HERMOSA CASA

Se vende en lo mejor de la calzada de la Ceiba, de Puentes Grandes, una hermosa casa con jardín, entrada para carruajes y árboles frutales. Informan e nla Administración del DIARIO DE LA MARINA.

AVISO, COMPRADORES. VENdo una vidriera de tabacos y cigarros y billetes de lotería. Se vende por que el dueño no es del giro. Tiene buen contrato y buena venta. Informan: San José, núm. 9.
13198 16 s.

SE VENDE UNA VIDRIERA de cigarros y tabacos y billetes; vende 20 a 25 pesos diarios. Camilo González, Habana, 122-A.
13219 18 s.

OCASION. SE VENDE EL puesto de frutas situado en Lamparilla, 69. Se da barato.
13218 22 s.

NOS HACEMOS CARGO DE Administrar bienes, de reedificaciones y construcciones. Vendemos y compramos casas y solares y damos dinero en hipoteca. Mercaderes, 4-B. Teléfono A-4818. J. A. Lastra.
1314 3 1-o

VENTA. SE VENDE LA ACción de $76 moneda americana dada sobre un solar del Reparto San Juan. Plan Berenguer, que mide 5 metros de frente por 30 de fondo y tiene un valor de $225, se da la acción en $50 moneda americana. Informan: Concepción Valla, 20, antiguo. 13147 15 s.

SE VENDE UN PUESTO DE viandas con depósito de aves y huevos; alquiler barato; 2 cuartos $9 y cuatro el puesto; todo $13. Gran barriada y buena venta: se da en módico precio; tiene contrato por 4 años; para mejor informes en Peñalver, esquina a Lealtad, carnicería. 13155 15 s.

Si Vd. va a invertir capital en compra de propiedades o hipotecas, hará una buena negociación por medio de la oficina de

Miguel F. Márquez

—CUBA, 32, de 3 a 5—
Teléfs. A-8450 e I-1557

PIDA informes de esa Oficina al alto Comercio y a los señores Abogados y Notarios de crédito de la Capital.
12460 30-s

UN BUEN NEGOCIO. SE VENde una casa, con una tienda mixta en la misma, en un pueblo de campo, a 50 minutos de la Habana por tranvía eléctrico; se dá todo en $5,400 oro español. Informarán: Mangos, 46, Jesús del Monte. Habana.
13168 22-s

SE VENDEN, EN EL REPARto de San Juan, a 40 metros de la calzada de Bejucal, (en la bodega de los mameyes informan), 800 metros cuadrados, en módico precio. Informan: Reina, núm. 33, "Al Bon Marché". 13053 18-s

::VEDADO::

Esquina de fraile
::El mejor solar::
Calle G y Línea
SE VENDE
::::INFORMAN EN::::
Amargura, núm. 77
::::::(NOTARIA)::::::
13230 16s.

ESQUINA, EN VENTA

Vendo una en Lealtad, de altos, moderna; renta 15 centenes, en $8,700. Evelio Martínez, Empedrado, 40, de 1 a 4.
12379 8-s

SE VENDE UNA VIDRIERA, en lo mejor de la Habana. Para informes: Belascoaín, 73.
13131 15-s

BUEN NEGOCIO: SE VENDE un café y fonda, por no poderlo atender los dueños. Informan en la relojería de Rafael Mugno, Neptuno, 33. 13005 15 s.

BUEN NEGOCIO PARA PRINcipiantes: Por tener otro negocio que atender, se vende o arrienda una bodega, que hace de 30 a 35 pesos de venta; buen contrato y poco alquiler. Informan: J. Abelleira, Picota, 22½, sastrería.
13118 19-s

VEDADO, CERCA DE 23, UN terreno 22'66 x 24'50, reconoce $3,000 de hipoteca, por un paquete. Hago negocio dejando dos meses de intereses pagos a favor del que haga negocio. También vendo un camión americano, 4 cilindros y 60 caballos, costó $3,500, se dá en $1,500, está en muy buen estado. Lake: Agencia Villanueva, Prado, 101, de 12 a 6. Teléfono A-5500.
13056 14-s

SOLAR DE 14 POR 38

en Lagueruela, entre Calzada y 1ra., a una cuadra del paradero, $5-00 metro, $1,000 contado. A. del Busto, O'Reilly, 4, de 1 a 3.
13096 18 s.

DOS SOLARES, POR LIQUIDAción de intereses se venden, al contado, 18 varas de frente por 35 de fondo uno, a $2-20 Cy.; 7 x 30 otro, a 500 pesos; son los únicos que quedan. Dos cuadras Calzada Víbora. Gastos de escritura y Registro pagos. Trato en Reina, 35, peletería o Pamplona, 7, Jesús del Monte. 13082 14 s.

CUATRO CASAS

En el Vedado y en lo mejor de la calle 23, se venden cuatro casas, modernas, amplias, bien construidas, con todas las comodidades e higiene completa. Urge la venta e informa su dueño en 10, número 143, entre 15 y 17. Teléfono F-1688. No corredores.
12,370 15-s

EN ESCOBAR

Pegado a San Lázaro, vendo una casa de altos, moderna, con sala, saleta y 2|4, en cada piso, y un cuarto en la azotea. Renta: 14 centenes. Precio: $8,200. Evelio Martínez, Empedrado, 40, de 1 a 5.
12379 8-s

VIDRIERA TABACOS Y CIGArros, en buen punto y contrato largo, se vende por haberse mudado el dueño a Obispo 25, donde informarán. 11733 19 s.

En 100.500 pesetas

Magnífica casa, esmerada y moderna construcción, gran amplitud, jardín, huerta con hermosos frutales, inmejorable y muy céntrica situación se vende en Lugo (España), donde informará Don Francisco Rodríguez, Ruanucoa, 33. 1o.
C 3790 30-d s

CASAS EN VENTA

Villegas, $8,500; Lealtad, esquina, $8,500; Chacón, $13,500; Indio, $7,500; Jesús María, $8,000; Acosta, $15,000; Virtudes, $9,000; Manrique, $11,500; Misión, $2,500; Condesa, $3,200; Escobar, $8,500. Evelio Martínez, Empedrodo, 40, de 1 a 5.
12379 8-s

SOLARES A CENSO

Vendo, dentro de esta ciudad, con tres esquinas; las esquinas miden 20 por 25 metros cada una, y los centres 13 por 25 metros, los censos no se pagan hasta dentro de un año Empedrado, 47, de 1 a 4. Juan Pérez. Teléfono. A-2711.
12711 20-s

Casas Modernas en Venta

Virtudes, Aguila, Amistad, Amargura, Consulado, Belascoaín, Chacón, Neptuno, Jesús María, Luz, Sol, Lamparilla, Lagunas, Lealtad, Manrique, San Nicolás y varias más. Empedrado, 47. Juan Pérez. De 1 a 4. Teléfono A-2711.
12712 5-o

VENDO, EN $2,750, UNA CASA moderna, con portal, sala y 2 cuartos; todo moderno, mosaicos; sin corredor; dejo en hipteca $1,250. Informan en Milagros y San Anastasio, bodega.
13091 20 s.

SE VENDE, EN LA LOMA DEL Vedado, calle 19 núm. 401, entre 4 y 6, a una cuadra de los tranvías, una casa, compuesta de jardín, portal, sala, saleta, 4 grandes cuartos y corredor; toda de mampostería y tres cuartos de madera al fondo, en una extensión de terreno de 683 metros. Para tratar, su dueña: San Francisco, núm. 3, altos, entre Vapor y Jovellar.
12838 15 s.

Negocio de Actualidad

Se traspasa el contrato de una gran finca para el cultivo de Caña, Piña y Yuca; dista dos kilómteros del paradero, que tiene tres romanas, y tiene carretera desde el mismo batey al paradero y a los pueblos inmediatos, y río que no se ha secado nunca. También tiene habilitada vega para medio millón de matas de tabaco, que lo produce de superior calidad. Condiciones y demás informes: Muralla y Villegas, café. 12834 22 s.

BARBERIA. SE VENDE EN el mejor punto de la Habana: Monte y Egido, frente a la Compañía del Gas y Tranvías eléctricos al lado del café; garantizo más de 200 pesos mensuales ,tres sillones; poco alquiler. En la misma informan.
13084 14 s.

VENDO UNA ESQUINA, ARREglada para establecimiento, y alto independiente, $9,000. Otra casa en Aguiar, cerca de San Juan de Dios, $32,000. Otra Cerro, espléndida, cerca la Calaazda, $3,100. Otra Jesús del Monte, $2,200. No a corredor. San Miguel, 80, de 9 a 12.
13037 14-s

VENDO 1,160 METROS, MEDIA cuadra del tranvía de la esquina, precioso jardín, gran arboleda frutal, ocho grandes habitaciones de mampostería, mosaicos de 5x5, sanidad moderna y sin gravamen, en $4,500. Y compro en Estrada Palma, o en sus inmediaciones, tres casas, ajustándose a su valor se prefiere arbolado, si quiere su dueño puede dar detalles por correo. Lake, Agencia Villanueva, Prado, 101, de 12 a 6. Teléfono A-5500.
13063 14-s

CASAS BARATAS. Lealtad, San Lázaro, Virtudes, Manrique, Perseverancia, Refugio, Consulado, Malecón, Crespo, Industria y varias más. Dinero para hipoeca barato en Obispo, 32, de 9 a 1. Peralta.
13061 18-s

GRAN OPORTUNIDAD. SE VENde un gran puesto de frutas y depósito de aves y huevos, o admito un socio; está acreditado; buena venta verdad. Aprovechen ocasión. Monte y Angeles, café; cantinero informa.
13105 16 s.

SE VENDE O SE ALQUILA Una hermosa casa, que se compone, de jardín, portal, sala, saleta, tres grandes cuartos, un cuarto de baño, con sus aparatos modernos, cocina, patio y traspatio, situados en la calle de San Mariano, entre Lawton y Animas, Víbora. Precios módicos; todo directo. Teléfono A-7423.
13046 18-s

GRAN NEGOCIO, PARA PERsonas de poco capital. Se vende una vidriera de cigarros y tabacos; paga poco alquiler y está situada en uno de los mejores puntos de la Habana. Dan razón de 5 a 10 a. m. y de 5 a 7 p. m., en el café "Los Industriales," Mercado de Colón, por Trocadero.
12972 17 s.

BARRIO SAN NICOLAS: VENdo una bonita casa, moderna, muy cómoda: con sala, comedor y dos hermosas habitaciones. Informan: Reunión, 3. Trato directo.
13054 15-s

CASA DE HUESPEDES. Situada en la calle del Prado, se vende una por enfermedad de su dueña. Está toda ocupada y se da barata. Informan en San Rafael, 18, fotografía.
13028 15 s.

A DOS CUADRAS DEL PARque de 17, Vedado, vendo dos magníficos solares, centro y esquina, a $8 el merto, sin censo. Obispo, 32, de 9 a 1, Peralta.
13061 18-s

SE VENDE UN GRAN PUESTO de frutas, con una venta de 30 pesos diarios, pagando poco alquiler, o se admite un socio. Informan: Teniente Rey 59.
13025 15 s.

VENDO UN CAFE EN 3.000 PEsos; hace buena venta; tiene buen contrato y paga poco de alquiler. Informan en la vidriera del café "Marte y Belona". Jesús S. Vázquez.
12965 16 s.

SE VENDE UN SOLAR, EN LA esquina de las calles Las Flores y Los Cocos, a una cuadra de Correa. Jesús del Monte. Mide 285 metros cuadrados. Informa, directamente, su propietario: B. Rodríguez, Calzada de Luyanó, 76, antiguo, Jesús del Monte.
12961 23 s.

EN $7,000 ORO ESPAÑOL, SE venden dos casas en el Vedado, con jardín, portal, sala, comedor, cinco cuartos, dos patios, cuarto de baño y cocina, rentando 14 centenes. Concordia, 86, de 12 a 2 y de 7 a 9 de la noche.
12953 14 s.

LOMA DEL MAZO

Se venden, conjuntamente, 4 solares, con una superficie de 1,600 metros cuadrados, en lo mejor de la Loma, Patrocinio y J. A. Saco, desde donde se observa el más bonito panorama de los alrededores de la Habana. Precio e informes: Ricla, núms. 66 y 68. Teléfono A-3518. 12942 16 s.

CON ESTABLECIMIENTO, rentando 24 centenes, se vende una casa de esquina, de alto y bajo, en la calle de Neptuno, entre Prado y Galiano. Precio: $18,000. Se puede adquirir entregando solamente $4,500 de contado. Concordia, 86, de 12 a 2 y de 7 a 9 de la noche.
12953 14 s.

CASA EN LA HABANA. SE vende, con bastante fondo, cerca de los muelles, lugar comercial, etc. Dueño: Acosta, 54, Habana.
12930 16-s

VENDO UNA BODEGA, EN Una buena esquina; se dá barata. Informa: G. Rodríguez, San Lázaro, 406.
12928 16-s

CON 157 METROS DE TERREno, se vende una casa en la calle de Progreso, media cuadra del Parque Central; se pueden dejar $4,000 en hipoteca; no se necesita todo el dinero al contado. Concordia, 86, de 12 a 2 y de 7 a 9 de la noche. 12953 14 s.

VENDO UNA BUENA CASA DE huéspedes, seis años de establecida, y quedan cinco años de contrato. Teniente Rey, barbería, frente al DIARIO DE LA MARINA, darán razón. 12937 18 s.

A CUATRO PESOS TREINTA centavos, se venden cuatrocientos metros en la parte más alta y más sana de la Víbora, muy cerca de la Calzada, con grandes edificios fabricados al lado. Concordia, 86, de 12 a 2 y de 7 a 9 de la noche.
12953 14 s.

EN $1,400 CY. VENDO, EN BArrio muy próximo a la Habana, un terreno de 130 metros, casi todo fabricado, nuevo, de mampostería. Tiene acera y servicio moderno. Informan: Reina, 35, peletería.
12806 15-s

¡AVISO! SE VENDE UNA hermosa casita, próxima a Palatino, muy barata. Informes en Infanta y Daoiz, frutería, Cerro, Reparto las Cañas. 12975 24 s.

TIENDA MIXTA DE INGENIO o Colonia importante que necesite ser reformada y administrada ventajosamente, se toma arrendada, a partido o como convenga. Seriedad y competencia probada. Larga práctica financiera y comercial auguran éxito absoluto. Pueden darse las más altas y aceptables referencias. También, previamente, se solicitan. X. X. X. Tel. A-1555. Apartado núm. 448, Habana.
12821 15-s

NO CONFUNDIRSE: PRIMER agente en la Habana en bodegas, cafés y vidrieras, al contado y a plazos, desde $400 en adelante, Informan: Monte y Amistad, café Marte y Belona, el cantinero, Adolfo Carneado. De 11 a 6.
11753 19 s.

CASAS PARA FABRICAR

San Nicolás, 6 por 19 metros. Animas, 6 por 24. Lagunas, 6'50 por 20. Cárdenas, 7 por 28. Campanario, 7-50 por 28. San José, 8-20 por 22. Amistad, 6 por 30. Concordia, 5 por 20, y varias más, en buen punto. Empedrado, 47, de 1 a 4. Juan Pérez. Teléfono A-2711.
12712 5-o

SE VENDE

una casa, acabada de construir, en la Víbora (Loma del Mazo). La parte más alta. Compuesta de cinco cuartos, sala, comedor y portal, un buen cuarto de baño, con servicio de agua caliente, techos de cemento armado; a media cuadra del parque. Informa su dueño en la calle Misión ,núm. 31-A. Casiano Veiga.
12597 2 o.

SE VENDEN DOS CASAS, CAlle Municipio, casi esquina a Fábrica. Sala, comedor, tres habitaciones, pisos mosaicos, sanidad moderna, de nueva construcción. Jesús María y Compostela, Café, M. Alonso.

DOS SOLARES
Se venden. Calle Municipio, entre Guasabacoa y A. S. Cueto; 20 metros por 32-50 fondo. Jesús María y Compostela, café, M. Alonso.
12445 16 s.

EXCELENTE NEGOCIO. VIdriera de esquina, espaciosa, elegante y moderna, situada en punto céntrico y de gran tránsito. Se da baratísima. Informan: Egido, 20.
12924 16 s.

Admitimos anuncios, sin recargo de precio, para todas las secciones comprendidas en esta plana, hasta las diez de la noche.

MUEBLES Y PRENDAS

Dos Escaparates

De dos lunas, biseladas, magníficos, se venden. Compostela, 94, altos.
13220 20 s.

ORGANO VOCALIUM

Se vende un Organo Vocalium, nuevo, se ha tocado dos veces, puede verse y tratarse en Galiano, 47, altos, todos los días, de 10 a 12 a. m.
C 3961 8-13

GANGA. SE VENDE UN JUEGO de sala, de caoba, macizo, una cama, una nevera, una mesa y varias lámparas. Todo baratísimo. Aguila, 131, bajos.
13200 18 s.

SE VENDE UNA VIDRIERA metálica, de muy poco uso. Puede verse e informes en Aguacate, 55.
13181 18-s

POR TENER QUE AUSENTARsus dueños, se vende un juego de sala, de majagua, estilo Reina Regente, en muy buen estado y muy barato. Pueden verlos de 8 a 12, en Teniente Rey, 57, 2o. piso.
13134 19-s

ME URGE DINERO; VENDO solitario con brillante pequeño casi regalado. Neptuno, 2-A, altos.
13099 14 s.

PIANOS PLEYEL. POR EL vapor holandés "Maartensdyk", han llegado a la casa Anselmo López los modelos que se esperaban.
C-3928 10-10

AVISO. SE VENDE UNA MAquina de "Singer", de una gaveta, con sus piezas, en muy buen estado. Se da muy barata. Arco del "Pasaje", por Zulueta. Sastrería.
12966 14 s.

BILLAR. UNA ESPLENDIDA mesa de carambolas, para persona de gusto, se vende en General Lee, num. 1, Quemados de Marianao; tiene doble juego de bolás, y una taquera con doce tacos de lujo.
12817 15-s

AUTOPIANO. EN GENERAL Lee, num. 1, en los Quemados de Marianao, se vende uno casi nuevo, en precio razonable ,con muchos rollos de música variada.
11817 15-s

CAMISAS BUENAS

A precios razonables en "El Pasaje," Zulueta, 32, entre Teniente Rey y Obrapía.
3865 Sbre.-1

"Los Tres Hermanos"

Casa de Préstamos y Compra-venta
Dinero en cantidades sobre prendas y objetos de valor; interés módico. Hay reservado y gran reserva en las operaciones. Se compran y venden muebles.
Consulado, 94 y 96, Teléfono A-4775.
12737 5 mx.

HORROROSA LIQUIDACION

Por traslado de local, se realizan todas las existencias en la casa de Préstamos, "Los dos hermanos", situada en Aguila, 188, consistente en prendas de oro y brillantes, ropa de toda clase para señora y caballero, y un inmenso surtido en muebles que detallamos a la mitad de su valor. Visítenos y se convencerá. No olvidarse. "Los Dos Hermanos", Aguila, 188, esquina a Gloria.
12662 4-o

DE CARRUAJES

SE VENDEN CARROS DE cuatro ruedas, nuevos y de uso; un familiar; un carro de reparto; un tilbury bacos, con caballo y arreos; un carro de reparto, muy barato. Matadero, núm. 8. Tel. A-7989, Marcos Fernández.
13152 11 o.

SE VENDE UN TILBURY, EN 25 centenes. Magnífica yegua, $150 cy. Un caballo chico, 14 centenes. Infanta, 37.
1304 3 16-s

SE ALQUILAN AUTOMOVILES

a $2-50 y $3-00 la hora; uno muy grande de 50 caballos, para siete personas, $3-50. El chauffeur habla inglés y español. También se venden automóviles de cinco diferentes clases. Borrill, Zulueta, 34. Teléfono A-2551.
12842 7-o.

Motocicletas "Excelsior"

7 a 10 caballos, 20 días de uso, $230 Cy. sin extras. Ruiloba, Monte, 104. Teléfono A-1936. Habana.
12474 21 s.

Gran Establo de Carruajes de Lujo
"EL MANZANARES"
de MON Y HERMANO.
Carlos III, num. 263. Tel. A-5625.
Carruajes para bodas . .
Para bautizos $2-50
Para entierros . . . . . .
Esmero y exacto cumplimiento en todos los servicios que se nos confién.
11930 23-s

SE VENDE UN BOGUY BABcom, nuevo, un familiar chico, uno muy grande, una guagua grande, una regular y una chica, arreos de todas clases, caballos grandes y chicos, una pareja mulos criollos iguales, propios para toda clase trabajo. 3 años. Baños "Carneado", a todas horas. Teléfono F-4040.
11695 18 s.

SE VENDE UN BONITO FAMIliar, casi nuevo, vuelta entera.: Calzada de Concha, núm. 15.
12584 18-s

SE VENDE UN MAGNIFICO automóvil, de 7 pasajeros, casi nuevo y en perfectas condiciones, sistema de ignición magneto "Bosch Dual." Costó $5,000 y se vende en menos de la tercera parte, por ausentarse su dueño. Puede verse en Malecón, 254.
12869 17 s.

SE VENDE UNA DUQUESA, DE medio uso; una pareja de yeguas y un elegante coche de paseo. Darán razón en Dragones, 20, establo de lujo "El Vapor."
13075. 18 s.

DE ANIMALES

SE VENDE UN HERMOSO CAballo, maestro de tiro, 7 y ½ cuartas de alzada y cinco años de edad; y una bonita mula de monta, caminadora, 7 cuartas y cuatro años de edad. Calzada de Concha y Fábrica, pregunten por Reche.
12584 18-s

SE VENDEN DOS MULOS, JOvenes, y maestros de tiro, por no necesitarse; y tres caballos, propios para coche de alquiler; todos baratos; se pueden ver en Estrella, 12, agencia.
12896 15 s.

SE VENDEN CABALLOS Y MUlos de todos tamaños, desde 4 centenes en adelante; guaguas de todos tamaños, familiares grandes y chicos; monturas chiquitas y grandes, arreos, un boggy Baccok, nuevo, Baños Carneado. Tel. F-4040, Vedado. 12677 30 s.

CAZADORES

Por la mitad de su valor se realizan todos los artículos de caza de construcción, especial y garantizados, que existen en "El Moderno Cubano," Obispo número 51.
c. 3797 26-4 s.

Si tiene usted su perro o su caballo enfermo, no lo deje para mañana, envíelo hoy a la

Clínica del Dr. A. Martínez

que está montada con todos los adelantos modernos.
MONTE, 385, TELEFONO A-5529

ESTABLO DE BURRAS

DECANO DE LOS DE LA ISLA
Amargura, 86. Teléfono A-3540.
SUCURSALES:
Víbora y Cerro.—Monte, num. 249.
Puente de Chávez. Teléfono A-4854.
Vedado: Baños y Once.
Ganado todo del país y seleccionado. Precios más baratos que nadie. Servicio a domicilio y en los establos, a todas horas. Se alquilan y venden burras paridas. Sírvase dar los avisos llamando al A-4854.
12,523 30-5

MAQUINARIA

BOMBAS ELECTRICAS

A PRECIOS SIN COMPETENCIA
MOTORES DE ALCOHOL,
GASOLINA Y PETROLEO
MOTORES ELECTRICOS
"BERLIN," VILAPLANA Y ARREDONDO (S. EN C.,) O'REILLY NUMERO 67, TELEFONO A 3268.
3863 Sbre.-1

CARPINTEROS

Maquinaria de Carpintería al contado y a plazos. BERLIN, O'Reilly, número 67. Teléfono A-3268.
3864 Sbre.-1

MISCELANEA

CABILLAS, CORRUGADOR, DE ¾ se venden, de 4 a 5 toneladas y una pequeña cantidad de ¼ liso. Jesús del Monte, 156.
13179 16-s

CAL VIVA SE VENDE
EN TODAS CANTIDADES
EN MISION, 33
12457 16 s.

MASILLA. A LOS CONSTRUCtores del interior se les recomienda hagan sus pedidos a Misión, número 33. Pidan precios. Juan Licema. 12457 16 s.

Entérese de la baratura y eficacia de los anuncios económicos que se publican en el DIARIO DE LA MARINA, y es seguro que usted anunciará. Se reciben hasta las 10 de la noche, sin recargo de precio

LLEVE SU DINERO AL BANCO ESPAÑOL DE LA ISLA DE CUBA
Se admite desde UN PESO en adelante y paga buen interés por los depósitos.
Las libretas se liquidan cada dos meses y el dinero puede sacarse del BANCO cuando se desee.

CABLEGRAMAS

DEL "DIARIO DE LA MARINA".

Cambia la decoración en el teatro de la guerra

Viene de la primera plana

Se prendió fuego a este combustible en las inmediaciones del bosque, y esto dió origen al rumor de que los franceses habían cometido un horrible acto de incendiarismo.

LOS ALEMANES COMIAN RAICES

París, 13.

Los cirujanos militares han tropezado con muchos casos extraños de soldados alemanes que han fallecido, a pesar de no hallarse gravemente heridos.

Las autopsias practicadas han revelado que muchos de éstos habían comido raíces de remolacha, tragándose la tierra adherida a dichas raíces, siendo esta la causa de su defunción.

LAS DEMANDAS DE TURQUIA

Londres, 13.

La demanda del gobierno otomano para la abolición de las capitulaciones, es más comprensiva de lo que al principio se suponía.

Se pide no solamente la abolición de las capitulaciones, sino también la más completa libertad en lo relativo a las aduanas.

Turquía pide también la abolición de los correos extranjeros, la cancelación de todos los privilegios sobre exención de contribuciones, de que ahora disfrutan los extranjeros y que se someta completamente a todos los extranjeros a la jurisdicción de los tribunales turcos.

ACTIVIDAD DE LOS BELGAS

Londres, 13.

El rey Alberto de Bélgica ha asumido personalmente el mando del ejército que está arrollando constantemente a los alemanes hacia Bruselas.

Despachos de Amsterdan y de Burdeos dicen que el movimiento ofensivo de los belgas ha limpiado de tropas alemanas, por lo menos, la región situada a quince millas al Sur y Sudeste de Amberes.

Según todas las apariencias, los alemanes se dirigen precipitadamente hacia el Sur, para reforzar a las tropas maltrechas que operan en Francia.

Cerca de Termonde, Gante y Lierre, los belgas resultaron victoriosos en un importante combate librado en la margen derecha de Scheldt.

Esto se considera que es la prueba más evidente de que los belgas han asumido una vigorosa ofensiva.

Las comunicaciones alemanas al Norte y al Nordeste han sido interrumpidas.

Las vías férreas han sido ocupadas por el ejército belga.

Los alemanes han sido arrollados más allá de Louvain y hacia el Sudeste.

El ataque de los alemanes desde Louvain obligó al ala izquierda de los belgas a ceder terreno, pero la derecha y el centro continuaron avanzando, y se supone que los alemanes se han visto obligados a avanzar a Louvain.

Un número de alemanes heridos han sido conducidos a Amberes esta noche, y según la información que se ha pedido recoger de labios de estos soldados, ya el Kaiser va rápidamente perdiendo el dominio sobre Bélgica.

Un buen número de aldeas han sido abandonadas por las tropas alemanas en su forzosa retirada hacia el Sur.

PARTE OFICIAL DE VIENA

Rotterdam, 13.

Un despacho de Viena dice que el Estado Mayor General austriaco anuncia que después de cinco días de combate, los austriacos rechazaron hoy a los rusos cerca de Grodek, al Oeste de Lemberg.

Una fuerza considerable rusa amenaza a los austriacos cerca de Rawa.

Frente a un enemigo numéricamente superior, los austriacos se han visto obligados a replegarse y concentrarse en una posición más ventajosa.

PARTE OFICIAL FRANCES

París, 13.

Según parte oficial, los alemanes, por la izquierda, continúan retirándose, habiendo evacuado a Amiens.

Las tropas germanas se retiraron hacia el Este, entre Soissone y Rheims.

Los alemanes se han retirado hacia el Norte desde Wesle.

En el centro, los alemanes, aunque han perdido a Rev'gny y Brabant, todavía se muestran hostiles por el extremo Sur del bosque Argonne.

Continúan retirándose también más allá de Saint Die y Luneville.

Los franceses han vuelto a ocupar a Draon, Le Tape, Remireville, Mont Medy, y Pont Mousson.

Los belgas han tomado vigorosamente la ofensiva al Sur de Lirre.

DICEN DE PARIS

París, 13.

Un parte oficial del cuartel general alemán publicado hoy en Berlín, confiesa la derrota del ala derecha alemana, pero nada dice de las operaciones del centro, donde fué rechazado el Príncipe Imperial.

Los alemanes se han visto obligados a evacuar a Amiens, y ahora están haciendo frente al extremo oriental de la línea de batalla.

En Berlín reina el pánico, y los reveses alemanes son causa de que ya se empiece a hablar de la paz.

INVITACION DEL CARDENAL MERCIER

Londres, 14.

El Cardenal Mercier, Arzobispo de Malinas visitó el Palacio de Buckingham, siendo recibido por los Reyes de Inglaterra, con quienes conversó cariñosamente durante veinte minutos.

Diez mil católicos de Irlanda residentes en Londres, se dirigieron ayer en imponente manifestación a la Catedral de Wertminster para saludar al arzobispo Mercier. El prelado, Sir John Remond y otros notables presenciaron la parada desde los balcones.

El Arzobispo Mercier dirigió la palabra a los manifestantes diciéndoles lo siguiente:

"Nuestro país ha sido destruído, pero con la ayuda de Dios lo sacaremos de sus ruinas. Invitamos a ustedes y a todos nuestros amigos en Inglaterra para que vayan a nuestro país y celebrar con nosotros la restauración de nuestras catedrales y edificios públicos, y el triunfo de la causa de la justicia".

Dicho prelado ha salido de regreso para Amberes.

La canalización del Manzanares

EMPIEZAN LOS TRABAJOS

Madrid, 13.

Han comenzado las obras de la canalización del río Manzanares.

El acto de la inauguración de los trabajos ha revestido gran brillantez. A él asistieron las autoridades locales y numeroso público.

Es grande el entusiasmo que reina en el pueblo madrileño con motivo de las citadas obras.

Prat de la Riba, herido

ACCIDENTE AUTOMOVILISTA

Madrid, 13.

Dicen de Barcelona que el Presidente de aquella Diputación y de la Mancomunidad catalana, señor Prat de la Riba, ha resultado herido a consecuencia de un accidente automovilista.

El precio de los víveres

AUMENTO DEL SIETE POR CIENTO.

Madrid, 13.

Se han encarecido notablemente los precios de los víveres.

En vista de ello el Gobierno tomó cartas en el asunto y fijó, para los géneros de primera necesidad, un siete por ciento, como mínimo, sobre su precio corriente.

La Cámara de Comercio de Barcelona ha pedido que la cotización sea inferior al siete por ciento acordado.

Peticiones de los moros

EL LIBRE COMERCIO DE ARMAS Y MUNICIONES

Madrid, 13.

Dicen de Tánger que las kábilas de aquellas montañas han pedido al Gobierno español que dicte una disposición suprimiendo el impuesto de los consumos.

También han pedido que sea decretado, para aquella zona, el libre comercio de armas y municiones.

El Gobierno ha rechazado ambas peticiones.

La peregrinación de Lerroux

LLEGADA A ZARAUZ

Madrid, 13.

El señor Lerroux, cuyo paradero era ya ignorado por todo el mundo desde que desapareció de Biarritz, ha dado señales de vida.

Hoy llegó a Zarauz, villa perteneciente al partido judicial de Azpeitia, provincia de Guipúzcoa.

Por cierto que la llegada del Jefe de los radicales no causó muy buen efecto a los tranquilos vecinos de aquella localidad.

Y para exteriorizar su disgusto organizaron algunas manifestaciones que no habrán sido muy del agrado del señor Lerroux.

Es de presumir, en virtud de ello, que el Jefe de los radicales prosiga su peregrinación.

MARCAS { COMERCIALES. DE GANADO. DIBUJOS. MEMORIA. REGISTRO Y TRAMITACION.
TELEFONO A-1509. TRUJILLO SANCHEZ.
MERCADERES 22. ALTOS. HABANA.
C. 3728

EN EL CENTRO ASTURIANO

BRILLANTE REPARTO DE PREMIOS. SOLEMNE VELADA. LOS ALUMNOS TRIUNFADORES. EL SUBSECRETARIO DE INSTRUCCION PUBLICA. NOCHE DE ARTE Y DE CULTURA. DISCURSO ELOCUENTE DEL DOCTOR CORTINA. NUESTRA LABOR CULTURAL ES EMINENTEMENTE CUBANA. LO QUE LE PASO A NORIEGA. DESFILE BRILLANTE

Como lo predecimos sucedió. La apertura del nuevo curso y la repartición de premios a los alumnos que laborando, estudiando, aplicándose, los ganaron en honrosa lid, en divina batalla cultural, resultó un acto solemne; una fiesta de flores, de armonías; fiesta de arte; fiesta de gloria y de triunfo.

Comenzó a las nueve ante una concurrencia distinguidísima y numerosa que llenaba totalmente las dos amplias salas. Y las salas lucían todos los primores de su luz, de su oro, de su blanco, del rojo de sus divanes y de sus aristocráticas cortinas; un grupo de damas bellísimas y de lindas señoritas descollaba en la distinguida, en la selecta concurrencia; los alumnos y las alumnas esperaban la hora de su triunfo para recoger su premio y oir el aplauso blasón de su inspiración.

La presidió en representación del Secretario de Instrucción Pública y de Bellas Artes, el Subsecretario señor José Luís Vidaurreta, quien pronunció un breve discurso declarando abierta la velada; un elocuente himno de amor a la cultura, de aplauso para el Centro Asturiano, de caricias para los alumnos premiados por su talento y aplicación. Tenía a su derecha al Encargado de Negocios de la Legación de España, señor Cárdenas; al Presidente del Casino Español, señor Casares; al Vice del Centro señor Angones y al Vice de la Sección de Instrucción, señor Francisco García Castro; a su izquierda se sentaron el Presidente del Centro, señor Vicente Fernández Riaño, el mantenedor elocuente de la fiesta doctor Cortina, al Presidente de la Sección de Instrucción doctor Ceferino González y a su secretario. El sitial de la Secretaría lo ocupaba don Rafael García Castro, nuestro honorable Presidente de Honor.

Se inició el programa: ejecutando su primer número nos encantaron con su habilidad, su arte y su talento de artistas, dos lindas señoritas: Amalia y Teresa Pendás, haciéndole decir al piano la romántica "Danza de las Horas" de la ópera "Gioconda". Otras dos lindas hermanas siguieron a las hermanas Pendás: las hermanas Muñoz, dos artistas ingenuas, bellas, que van por el mundo mostrando cómo es nuestra alma, cómo es nuestra heroica bandera; cantando la "Jota" española, himno de nuestra alegría, cantar que nos lleva a la muerte por la Patria. Y qué bien lo hicieron las hermanas Pendás. Y qué bien cantaron las ingenuas "mañicas", las bellas hermanas Muñoz. Las dos parejas fueron ovacionadas con justicia. También cantaron las hermanas Muñoz con dulce sentimiento la canción asturiana "Mieses del camino" y la vida dolorosa de "Fatima", vals de apaches. Y la ovación se repitió calurosa. Y con la selección de la ópera "Carmen", que la orquesta del señor Eustaquio López ejecutó muy brillantemente, con verdadera gallardía, se llegó al solemne reparto de premios.

El señor Subsecretario de Instrucción Pública fué diciendo nombres. Y a la mesa presidencial fueron llegando, entre rumores de admiración y aplausos de triunfo, las lindas alumnas y los distinguidos alumnos que laborando, estudiando, aplicándose sin descanso los ganaron en bella batalla cultural. Al regresar a sus asientos ellas, y ellos al regresar a sus asientos, oyeron aplausos y recibieron muchos besos y muchas caricias.

Se hizo un silencio respetuoso; subía a la tribuna el mantenedor de la fiesta, el cultísimo representante a la Cámara, doctor Cortina. Su gallarda presencia fué saludada con una ruidosa ovación. Su peroración fué elocuentísima, su palabra armoniosa, su acción gentil, sus conceptos brillantes, su fantasía arrobadora y luminosa. Su gran talento nos demostró la labor importante que a los fines de la civilización encerraba la labor de nuestro plantel de cultura; encomió, aplaudiéndola, la lucha noble del esforzado profesorado; habló con cariño de la batalla de nuestro Sección de instrucción, divinamente triunfadora, y dedicó al Centro y a sus directores párrafos demostrando que nuestra labor cultural es sana, es noble, es patriótica, es eminentemente cubana; es la labor más eficaz y más apropiada al progreso y a la libertad de la República. Para los alumnos tuvo un bello canto de amor, instigándolos a continuar por la senda florida del estudio, camino que va a la gloria del triunfo. Cada párrafo del señor Cortina fué ovacionado calurosamente. A su final la concurrencia se puso en pie y le ovacionó frenéticamente.

Se iniciaba la segunda parte del bello programa y la orquesta del maestro López de nuevo ejecutó muy brillantemente el donoso capricho español titulado "Moraima". Un barítono, de sonora voz, cantó la sentimental serenata de "Molinos de viento" y el laureado Orfeón Asturiano triunfó cantando co narte supremo un adiós que levantó el entusiasmo en todos los corazones: "El adiós de un recluta".

Aparecieron de nuevo y de nuevo cantaron las "mañicas"; las bellas artistas; las hermanas Muñoz; cantaron con mucho gusto "Sueños de Patria" "La Rapacina" y "Las Granadinas". Y coronó tan bella labor bailando los bailes andaluces, los bailes del país del sol, la graciosa, la serrana, la gitanísima tiple Mercedes Ginés, la encantadora "Mimí"; el baile y los cantares fueron aplaudidos ruidosamente.

Luego salió el "probe"; un actor con talento, con gracia, con ingenio; contónos la mar de cosas que le pasaron "Un día en Oviedo" y nos morimos de risa. Noriega nos encantó. Y la distinguida concurrencia le tributó una ovación justa, merecida, cariñosísima. El desfile fué brillantísimo y los invitados fueron obsequiados con dulces, champán, flores y tabacos. Organizándola y celebrándola triunfó la animosa, la culta, la entusiasta Sección de Instrucción, la galantería de la Sección de Recreo y Adorno; triunfó el profesorado, triunfó la Directiva, triunfaron artistas, oradores, músicos, actores y tiples. Hemos triunfado todos.

Sea enhorabuena.

DON FERNANDO.

El crucero "Jaime I"

FECHA EN QUE SERA BOTADO AL AGUA

Madrid, 13.

El crucero-acorazado "Jaime I", será botado al agua, en El Ferrol, el día 21 del corriente mes.

A la ceremonia, que será solemnísima, asistirán el Infante don Carlos de Borbón y su esposa la Infanta doña Luisa de Orleans.

GOBERNACION

BAILES DE ÑAÑIGOS

En la Secretaría de Gobernación se recibió ayer un telegrama de Guamacaro, dando cuenta de que una titulada sociedad africana está celebrando unos bailes con juramentos que proceden del ñañíguismo, los cuales tienen alarmado a aquel pueblo.

Dicho telegrama fué trasladado al Alcalde de Guamacaro para informe.

TENTATIVA DE SUICIDIO

En Caibarién trató de suicidarse por disgustos de familia, ingiriendo gran cantidad de ácido muriático, la señora Concepción Sánchez.

Su estado es grave.

SOCIEDADES ESPAÑOLAS

CENTRO CASTELLANO

Este simpático Centro, modesto y noble, ha entrado en la época de su engrandecimiento.

Hasta hoy, estuvo en período de preparación, disfrutó de una vida todo modestia y economía, sus días fueron de relativa calma para todos, luchó con denuedo ante las mil adversidades, y gloriosamente supo vencer.

Hoy ve su porvenir abrillantarse con los esplendores de la fama, y sintiéndose pequeño donde está, busca hogar en un recinto sublime donde creció y se engrandeció una sociedad hermana, que grande y poderosa se eleva a regios palacios.

En aquellos hermosos salones que fueron del Centro Gallego fué colocada hace pocos años, la primera piedra para erigir templo a los castellanos; y estos mismos salones, que vieran desfilar por ellos multitudes llenas de alegre satisfacción, son hoy, por virtud del afán y la constancia, hogar bendito de ellos.

Sabedlo pues, castellanos, los antiguos salones del Centro Gallego, son desde ahora catedral de las Castillas; buena prueba de lo que puede la unión y el trabajo, la han dado sus antiguos moradores, seamos nosotros consecuentes, sigamos su línea de conducta y el éxito final está asegurado; vengan a nosotros los hermanos descarriados, vengan también los que nos dejaron solos con nuestra modestia y fueron en busca de suntuosidad que en nosotros no hallaron porque éramos pequeños y éramos pocos para vivir entre lujos y suntuosidades; vengan todos que de todos necesitamos y para el bien de todos trabajamos.

Amantes del ideal, hombres tercos en conseguir sus aspiraciones admirables por su tesón, han luchado y conseguido llevarnos al engrandecimiento. Buena prueba de ello son: el Conde de Sagunto, nuestro presidente actual, que se ha desvivido por dar auge al Centro y con él los vocales de la Directiva señores Perdices, Rodríguez y Argüelles, secundados eficazmente por el simpático secretario señor Vidaña, que sabe multiplicarse para todo cuanto sea beneficioso para la institución. Así se trabaja para engrandecer un ideal, así se lucha y así verán siempre que todos, con orgullo, recordarémos sus nombres a través de los tiempos y quedarán grabados de manera imborrable, en los anales del Centro Castellano.

En la amplitud de nuestro hogar, quedará también consumado otro ideal: el de las clases; la Sección de Instrucción ha de empezar su funcionamiento y por tanto cubierta la necesidad por todos sentida ha tiempo, de que los hijos de los castellanos recibieran instrucción directa de su Centro; gran paso supone todo esto, que hasta la fecha no pudo llevarse a la práctica, pero que hoy afortunadamente es un hecho, para bien de todos.

Poco a poco se va lejos; ya lo sabéis castellanos todos, prestad vuestra ayuda, acudid a vuestra casa que hoy es grande y suntuosa, y en ella seréis como siempre recibidos con los brazos abiertos por vuestros hermanos; los antiguos salones del Centro Gallego os aguardan, que son desde ahora, sabedlo, catedral de las Castillas.

Habana, y Septiembre 1914.

La Asamblea de "Unión Gallega"

FUE PRESENTADO EN LA SECRETARIA DEL CENTRO GALLEGO EL ESCRITO APROBADO EN LA ASAMBLEA DE "UNION GALLEGA" Y QUE DICE LO SIGUIENTE:

Habana, 12 de Septiembre de 1914

Sr. Presidente del Centro Gallego de la Habana.

Señor:

Los que suscriben, socios suscritores de esa institución, según recibos que acompañan, interpretando el sentir de gran número de asociados y cumpliendo los deberes que les impone el Reglamento general en el artículo 16—incisos primero y octavo, a la vez que ejercitando los derechos que les concede el artículo 14, incisos sexto, noveno y quince— recurren a usted, en su carácter de Presidente de la Asociación, en solicitud de la suspensión y revisión respectivamente, del acuerdo adoptado por la Junta Directiva en sesión celebrada el día 17 de Agosto próximo pasado, relativo a la realización de un empréstito para allegar la suma de CUATROCIENTOS CINCUENTA Y CINCO MIL SETECIENTOS SETENTA Y NUEVE PESOS Y SETENTA Y SIETE CENTAVOS, que la misma cree necesitar, para cubrir las obligaciones demandadas y que demanden las obras que están llevando a cabo en el nuevo palacio social, Teatro Nacional y casa de salud La Benéfica.

Ajenos a oposiciones sistemáticas y al insano propósito de crear dificultades a la Junta Directiva, en el fiel desempeño de las funciones administrativas que le están encomendadas, fundamos nuestra petición, tanto como en los deberes y derechos que la condición de asociados nos imponen, en la necesidad y el deseo de evitar graves responsabilidades y perjuicios al Centro Gallego y a los intereses morales y materiales de la colonia gallega en general.

Es indiscutible que la Junta Directiva, en este caso, ha procedido, no sólo fuera de sus facultades legales, sino con abstención evidente de las reglas de discreción y de prudencia que aconsejan los más elementales principios de buen gobierno; y "como obras son amores", pasamos a exponer, a grandes rasgos, las razones y preceptos que abonan esta afirmación.

El nuevo empréstito solicitado por la Junta Directiva, ascendente a la suma de $455,779'77, excede en TRESCIENTOS CINCUENTA Y CINCO MIL SETECIENTOS SETENTA Y NUEVE PESOS Y SETENTA Y SIETE CENTAVOS, de la suma que la Junta general de asociados creyó necesitar para dar cima a las obras mencionadas, según consta del acta de la Junta general celebrada el día 18 de Diciembre de 1912, en que ésta, oido y discutido el informe emitido al efecto por la Junta Directiva, acordó autorizar una ampliación de CIEN MIL PESOS sobre el empréstito anteriormente contratado con la Caja de Ahorros de los socios del Centro Gallego. Por consiguiente, esa respetable suma de $355,779-77, constituye un nuevo empréstito, una presunta necesidad eventual, engendradora de una nueva y cuantiosa obligación, que el Centro Gallego no ha reconocido, y que los asociados sólo conocen ya por lo mucho que se ha venido hablando y discutiendo públicamente, con perjuicio del crédito y de los intereses sociales, en virtud del incidente surgido por la negativa dada por el Consejo de Dirección de la Caja de Ahorros a la solicitud del nuevo empréstito hecha por esa Presidencia, o por la Junta Directiva, sin estar autorizadas para ello y sin llenar los requisitos y condiciones impuestas por el Reglamento, que exigía la convocatoria expresa a Junta general extraordinaria, conforme a los preceptos terminantes del artículo quinto, de los adicionales, en relación con lo que dispone el artículo 52, párrafo segundo; el 54, el 57 y el 77, en cuanto a las excepciones que establece este último respecto de los asuntos de que se puede tratar en las Juntas generales ordinarias.

Tratándose de la contratación de un empréstito que rebasa en la cuantiosa suma de TRESCIENTOS CINCUENTA Y CINCO MIL SETECIENTOS SETENTA Y NUEVE PESOS Y SETENTA Y SIETE CENTAVOS, de la ascendencia de los presupuestos conocidos y aprobados por la Junta general para terminar las obras y habilitar los nuevos locales, no podía la Junta Directiva, ni su Presidente, proceder a hacer ese empréstito, sin antes formar un proyecto que demostrase la necesidad y conveniencia de hacerlo, la posibilidad de poder soportar el Centro esa nueva carga y los medios con que contaba para atender cumplidamente a la amortización de la misma, para que los asociados, después de haberlo estudiado, le impartiesen su aprobación, ya que no es otra la letra y el espíritu que informa el artículo quinto, de las adicionales, al decir literalmente:

"Para comprar, vender o edificar "fincas; para otorgar las escrituras "correspondientes, hipotecar o cance-"lar hipotecas, expedir los documen-"tos de crédito que sean necesarios "a la realización y amortización de "los empréstitos; para invertir el pro-"ducto de estos y el del capital so-"brante en la compra o construcción "de propiedades, así como para dar "distinta aplicación al capital refe-"rido, y para los demás que sea condu-"cente al cumplimiento de lo preveni-"do en estos artículos adicionales, "tendrá facultad la Junta Directiva y "el Presidente a nombre de ella, como "representante legal de esta Socie-"dad; pero previo acuerdo de la Jun-"ta Directiva, a la que se someterá "cualquier proyecto relativo a la com-"pra o fabricación de las aludidas "propiedades a la contratación de los "empréstitos, y todo lo demás que "con estos asuntos se relacione; NO "PUDIENDO EN MANERA ALGU-"NA NI EL PRESIDENTE, NI LA "DIRECTIVA DEL CENTRO, RE-"SOLVER NADA POR SI, SIN EL "ACUERDO DE LA JUNTA GENE-"RAL, NI HACER COSA ALGUNA "CONTRA LO QUE ESTA DETER-"MINARA".

No habiendo llenado ninguno de los requisitos exigidos por el Reglamento, con la agravante de haber procedido la Junta Directiva a contratar las obras para la reconstrucción del Teatro Nacional y las de un nuevo pabellón para la casa de salud "La Benéfica", a sabiendas de que carecía de los recursos pecuniarios indispensables para hacerle frente a las obligaciones que contraía, sin dar cuenta a la Junta general y comprometiendo gravemente los intereses sociales, como lo demuestran los hechos y el conflicto en que culminó tan anormal e injustificada actuación, los socios que suscriben piden: la suspensión y revisión, respectivamente, del acuerdo de la Junta Directiva de 17 de Agosto, próximo pasado, relativo a la realización del nuevo empréstito ya mencionado, y como consecuencia lógica y derivada de este acuerdo, evidentemente ilegal, piden también la suspensión y revisión de los acuerdos adoptados sobre las subastas de muebles y lámparas para las oficinas y salones del nuevo edificio, por cuanto su adquisición supone la inversión de una parte de los productos del referido empréstito, sujeta a las prescripciones del transcrito artículo quinto, adicional, y de otros preceptos reglamentarios. Asimismo pedimos la suspensión y revisión de los acuerdos relativos al arrendamiento de los locales del antiguo y nuevo edificio sociales, porque tratándose de la celebración de contratos de carácter general, hay que atenerse a lo que dispone el artículo 22, en la condición décima segunda, tanto más de tenerse en cuenta, cuanto que la celebración de esos contratos llevarían aparejados compromisos por tiempo superior al que reglamentariamente puede durar la administración de la actual Junta Directiva, y sólo la Junta general que es permanente tiene facultades para resolver en asuntos no previstos y de tan vital interés.

Y por último, protestamos del modo más eficaz, de la forma anormal en que se halla actuando la Junta Directiva; pues no estando integrada por el número de personas que señala el artículo 17 del Reglamento, en relación con el 18, 19 y 20, entendemos que carece de la personalidad legal necesaria para representar, cumplida y legalmente, la administración de la sociedad.

Rogándole se sirva dar cuenta del presente escrito que consta de cinco hojas, a la Directiva y comunicarle la resolución que sobre el mismo recaiga al primer firmante señor José Diéguez, domiciliado en Galiano número 85.

Atenta y respetuosamente,

(f) José Diéguez. José Gradaille.

EL TIEMPO
Perturbación Anunciada

Actuar a tiempo es la principal causa del éxito.

La tos molesta es señal de perturbación en el aparato respiratorio. Sigue tosiendo porque usted quiere.

Elixir Creosotado Sarrá, calma la tos. Sana pulmones. Evita la tisis.

Droguería Sarrá y Farmacias.
Frasco prueba 20 centavos.

DR. GALVEZ GUILLEM
Impotencia, Pérdidas seminales, Esterilidad, Venéreo, Sífilis y Hernias o quebraduras.
Consultas de 11 a 1 y de 4 a 6
49, HABANA, 49.
Especial para los pobres de 5½ a 6
C. 3753 30.—1. S

✝

R. I. P.

EL EXCMO. SEÑOR

D. Rosendo Fernández y Gamoneda

Falleció el 14 de Agosto de 1914, en su domicilio de Madrid

HABIENDO RECIBIDO LOS SANTOS SACRAMENTOS.

Su desconsolada esposa doña Dolores de Monteverde, su hija doña Dolores, su hijo político D. Avelino Montero Villegas, su hermana doña Carmen, hermanos políticos D. Federico de Monteverde, Sor Fausta de Monteverde, R. P. Fr. Carlos de Monteverde, sobrinos, primos y demás familiares y deudos, ruegan a sus amistades se sirvan encomendar a Dios su alma.

Y debiendo celebrarse solemnes honras fúnebres en sufragio de su alma, el martes, 15, a las nueve de la mañana, en la Iglesia de San Felipe, los que suscriben, que forman el Consejo de la Compañía Litográfica y del que fué el finado digno Presidente, invitan a sus amigos para que se dignen concurrir a tan solemne acto, y por lo que les vivirán agradecidos.

Habana, 12 de Septiembre de 1914.

Juan Guerra, José M. García, Avelino Pérez, Celestino Fernández, Agustín Guerra, Evaristo García.

C 3956 4-12

Fábrica de Coronas Fúnebres de ROS y Comp.
Sol, número 70--Teléfono A--5171--Habana.