DIARIO DE LA MARINA

EDICION DE LA MAÑANA

16 PAGINAS — ACOGIDO A LA FRANQUICIA E INSCRIPTO COMO CORRESPONDENCIA DE SEGUNDA CLASE EN LA OFICINA DE CORREOS DE LA HABANA — 16 PAGINAS

AÑO LXXV. 3 CENTAVOS HABANA,—Jueves 26 de Marzo de 1914.—San Braulio, obispo. 3 CENTAVOS NUMERO 85

LA FLOR DE LA CARIDAD

Entrega y apertura de las alcancías. El Banco Nacional depositario. Lo recaudado.

Una comisión, compuesta de las distinguidas damas Concepción Escardó de Freyre, Clemencia González de Morales Marquesa de la Real Proclamación, en representación del Congreso de Madres, y el Secretario y el Tesorero de la Cruz Roja Cubana, señores Sánchez Fuentes y Bochs, ha estado durante los tres pasados días constituida en el local que ocupa la institución internacional citada, O'Reilly 2, con el fin de ir recibiendo las alcancías entregadas a las señoritas que con tan singular abnegación llevaron a cabo la venta pública, en toda la Habana, de la "Flor de la Caridad."

El resultado total que ha alcanzado la referida cuestación se desconoce aún, puesto que de las ciento ochenta y una alcancías entregadas a las señoritas colectoras, hasta la tarde de ayer solamente habíanse recibido ciento sesenta y cinco, y de éstas cuatro no fueron abiertas por no encontrarse presentes las respectivas interesadas, y con sus correspondientes prescintos y candado se encuentran en la caja del Banco Nacional.

A este establecimiento de crédito ha sido enviado el importe de lo recaudado hasta ahora, arrojando, según el conteo que hemos presenciado en la tarde de ayer, lo siguiente:

En plata española

En monedas de un peso, $1,750.
En monedas de 40 centavos, $1,140.
En monedas de 20 centavos, $2,050.
En monedas de 2 centavos, $358.
En monedas de un centavo, $72.
En monedas falsas, $5.42.
Total: $6,538.15.

En oro español

En centenes, $424.
En luises, $212.
En escudos, $16.96.
Total: 652.96.

En moneda oficial

En monedas de un peso, $100.
En monedas de 50 centavos, $110.
En monedas de 25 centavos, $250.
En monedas de 10 centavos, $200.
En monedas de 5 centavos, $438.
En monedas de un centavo, $7.
En billetes, $99.
En oro, $45.
En diferentes especies, $6.16.
En monedas falsas, 51 centavos.
Total: $1,255.67.

Además se ha encontrado una fracción, número 75, del billete de la Lotería número 13,309, perteneciente al sorteo número 160.

Como quiera que quedan aún veinte alcancías por conocerse sus contenidos, no podemos determinar cuál ha sido la que alcanzó mayor suma en la recolecta y las señoritas a quien ha pertenecido esa satisfacción, prometiéndonos hacerlo cuando demos cuenta del resultado total alcanzado, que, como se ve, no es, ni con mucho, lo que se ha venido suponiendo generalmente.

También es desconocido el alcance de lo recaudado en las poblaciones del interior de la isla, puesto que solamente se ha recibido lo recolectado en los siguientes lugares:

Consolación del Norte, $22.78.
Camajuaní, 37.50.
Cabaiguán, $20.00.
Yaguajay, $43.80.
Bayamo, $50.00.
Cárdenas, $59.06.
San Antonio de los Baños, $50.00.
Jagüey Grande, $30.00.
Esperanza, $20.00.
Colón, $30.74.
San Nicolás, $6.70.
Bauta, $30.00.
Palma Soriano, $17.00.
Cruces, $0.40.
Manacas, $38.61.
Jovellanos, $73.30.
Total: $529.89.

LOS PRESUPUESTOS EXTRAORDINARIOS MUNICIPALES

EL DE LA HABANA. LA CUESTION LEGAL QUE PLANTEA.

Con motivo de la suspensión del presupuesto extraordinario del Ayuntamiento de la Habana, decretada por el Gobernador Provincial en virtud de haber ejecutado el Alcalde algunos pagos de las obligaciones comprendidas en el msimo, se han hecho apreciaciones acerca de ello, y en nuestro deber de informar al público sobre el estado del asunto hemos tratado de recoger opiniones de personas competentes en la materia.

Respecto al problema en su aspecto legal nos ha dicho un amigo lo siguiente, que insertamos hoy a reserva de ir dando a conocer otras opiniones.

"El artículo 202 de la Ley Orgánica de los Municipios dice que sólo se podrá formar presupuesto extraordinario, cuando, después de aprobado el ordinario, sobrevenga una obligación nueva, o que racionalmente no se hubiera podido prever al formar el presupuesto ordinario, o en caso de cumplir sentencia, si hubiese fondos sobrantes. No habiendo fondos sobrantes, se determinará previamente por el Ayuntamiento con qué ingresos ha de cubrirse el gasto que el presupuesto extraordinario demande. Este presupuesto se formará con los mismos requisitos que el ordinario, pero reduciéndose los términos que para la tramitación se señalan en esta Ley, según la urgencia del caso lo requiera.

Los artículos 195, 196, 197, 198 y 199 de la propia Ley señalan los trámites del presupueto hasta su aprobación por el Ayuntamiento, expresándose en el último que el presupuesto será ejecutivo cuando aquello ocurra, remitiéndose al Alcalde para su oportuno cumplimiento. El artículo 201 dice: "El Presidente de la República, el Gobernador Provincial o el Alcalde, al utilizar, en su caso, la facultad constitucional de suspender, en todo o en parte, el presupuesto, habrán de hacerlo en el tiempo y forma prescriptos en el artículo 158 y siguientes de la misma Ley.

El artículo 158 dice: "Los acuerdos ejecutivos podrán ser suspendidos por el Alcalde, por el Gobernador de la Provincia o por el Presidente de la República, cuando, a su juicio, fueren rontrarios a la Constituaión, a los Tratados o las Leyes o a los acuerdos adoptados por el Consejo Provincial, dentro de sus atribuciones propias, especificando, en cada caso, los preceptos que estimare infringidos y el concepto de la infracción. Transcurridos que sean noventa días, si se tratase del Presidente de la Repúlbica; treinta, si se tratase del Gobernador de la Provincia; y diez, si se tratase del Alcalde, a contar desde que fuese ejecutivo un acuerdo, no podrá en lo adelante ejecutarse, respecto al mismo, la facultad de suspenderlo.

¿Cuál es la situación que surge en virtud de aprobarse un presupuesto extraordinario, como sucede en este caso, de haberse cumplido por el Alcalde en virtud de lo que preceptúa el artículo 201 y de suspenderlo el Gobernador a los treinta días, según el artículo 158? En nuestro concepto la Ley en ello es deficiente. Si tuviera que esperarse en materia de presupuestos de no aprobarse en Abril a que demorara el plazo de noventa días que tiene la Presidencia de la República para suspender los presupuestos, resultaría paralizada la Alministración municipal muchas veces casi todo el primer trimestre del ejercicio por que el presupuesto debe comenzar a regir en primero de Julio, al extremo que la misma Ley dice en su artículo 203 que si por cualquier motivo el día 1o. de Julio no estuviese aprobado el proyecto de presupuesto, regirá por todo el nuevo año económico el presupuesto anterior, en cuanto no se refiera a consignaciones para gastos especiales o temporales.

Cierto es que para la formación de estos presupuestos ordinarios la Ley fija plazos con anticipación suficiente para que los noventa días en que puede ser suspendido por el Presidente de la República venzan antes de 30 de Junio, lo cual no se cumple en la mayoría de los casos, y esta es una de las cosas que debiera hacerse para

Continua en la última plana

LA PESTE BUBONICA

Ingresaron en la casa de salud "Covadonga" dos presuntos "casos". En "La Purísima" la Sanidad aisla a un enfermo. Se toman precauciones.

LA PRIMERA NOTICIA

Ayer llegó a la Secretaría de Sanidad la noticia de que en la quinta del Centro Asturiano "Covadonga" había dos casos sospechosos de peste bubónica y uno en la de Dependientes.

EL DOCTOR GUITERAS

En cuanto el Director de Sanidad tuvo noticia de esto fué a visitar a los enfermos.

A las cuatro de la tarde entraba en la Secretaría preocupado.

Conferenció inmediatamente con el Jefe local, a quien dijo que el grave estado en que se encontraban los tres sospechosos le inducía a creer que padecían peste bubónica.

LOS ENFERMOS

Los enfermos puestos en observación se llaman Manuel Regueira, Antonio Escandón y Carlos Arréchaga.

Los tres son vecinos de San Ignacio 114 y españoles.

El que se encuentra en estado de gravedad es Arréchegui. Cuenta diez y seis años de edad y tenía a las tres de la tarde de ayer treinta y nueve grados y siete décimos de temperatura.

LA COMISION DE ENFERMEDADES INFECCIOSAS.

La Coimsión de Enfermeaddes Infecciosas se personó a las cinco de la tarde en el Sanatorio Covadonga, haciendo una visita de inspección a los dos enfermos.

Trasladóse después a la Purísima, donde visitó al menor Arréchaga.

EL DIAGNOSTICO

La opinión de los médicos de la Comisión es de que Arréchaga se halla atacado de peste bubónica.

El diagnóstico oficial lo dará la Comisión en el día de hoy.

También abrigan la creencia de que Escandón y Regueira, asimismo con cuarenta grados de temperatura, se encuentran atacados de peste.

Continúa en la última plana

Pràcticas de Artillería de Costas

Ayer a las 9 de la mañana se verificaron prácticas de artillería de costa con los cañones Ordoñez de 15 centímetros, situados en la batería número 1 del puesto de la Cabaña, disparándose proyectiles a la distancia de 6800 yardas con magníficos resultados balísticos, pero con malos resultados, en cuanto a la parte mecánica de los cierres de las piezas, pues dos de éstas quedaron inutilizadas desprendiéndose todas sus partes adyacentes que quedaron destrozadas.

Gracias a las precauciones adoptadas por el comandante Gustavo Rodríguez, Jefe del mando de fuego, que dirigió personalmente las prácticas no hubo que lamentar desgracias, que pudieron haber sido muchas.

El comandante Rodríguez, no quizo anunciar ni dar conocimiento anticipado de estas prácticas en previsión de que personas interesadas en presenciarlas pudieran haber sufrido alguna desgracia.

EN BOLONIA

Monselice, Rovigo, Ferrara. Castelmaggiore. Bologna. Vía Independencia. Plaza de Neptuno. El Palacio Comunale. La Basílica de San Petronio. La Torre Asinelli. Cantone dei Fiori. La Vía d' Azeglio. Sainati en el teatro Verdi. ¡Serena y noble Bolonia!

Para el DIARIO DE LA MARINA

De Venecia a Bolonia recorre el tren una dilatada llanura. El Veneto es rico y fértil. Desde Monselice se ven grandes plantaciones agrícolas que recuerdan los alrededores de Sevilla, Granada y Córdoba.

Bajo el sol fuerte del medio día templado, las mujeres, con pañuelos de colores en la cabeza, se inclinan sobre el campo próvido.

En la grata sombra de unos árboles, se agrupan comiendo varios trabajadores que levantan en alto una bota negra. Es el excelente vino de la tierra que se bebe con agrado.

Rovigo y Ferrara son las dos ciudades de importancia en la línea de Bolonia. Ferrara es una población fabril con muchas chimeneas de fábricas.

Castelmaggiore, muy cerca de Bolonia, tiene pintoresco paisaje. Desde este pueblecillo alegre, comienza a verse los alrededores de Bolonia que alza en la llanura extensa las gallardas torres de sus iglesias.

Ya en Bolonia, y por los anchos portales de la vía de la Independencia, vamos hacia la Plaza de Neptuno que es el centro de la ciudad. La primera impresión que produce Bolonia es la de un pueblo callado y tranquilo, lleno de grandeza pretérita.

Pero a medida que se avanza por la vía de la Independencia y se llega a la gran Plaza de Neptuno, vemos que hay movimiento en Bolonia y que la antigua y famosa ciudad tiene alegre e intensa vida moderna.

Los portales de la vía de la Independencia, con las tiendas lujosas y los cafés concurridos, dan gran animación a esta larga calle que va de la Ferrovía a la Plaza de Neptuno. En esta plaza está el Ayuntamiento con el Orologio y en frente del café Podestá, en donde escribimos estas rápidas líneas, vemos la Basílica de San Petronio, cuya fachada negra y mutilada, forma un costado de la Plaza, rodeada de edificaciones antiguas. Damos una vuelta por la Basílica y admiramos la riqueza de algunas de sus capillas y la gracia y esbeltez de sus columnas góticas. Por lo que observamos hay en Bolonia muy acendrado fervor religioso. La Basílica, está llena de gente que escucha con sagrada atención una plática de cuaresma.

Por las policromas vidrieras de las capillas entra la luz ténue de la tarde y junto a un Cristo yacente oran con unción unas mujeres. La voz del sacerdote resuena en el silencio de la iglesia y cae sobre las almas como una exhortación que conforta...

De la Basílica vamos a ver la Torre Asinelli, que es uno de los monumentos más interesantes de Bolonia.

Y por el Cantoni de Fiori y la vía d'Azeglio, paseamos bajo la penumbra rosada del ocaso. A esta hora tiene Bolonia un aspecto de atracción y de recuerdo. En la diafanidad de la tarde, sus palacios llenos de evocaciones gloriosas, parecen más señoriales y severos.

En el teatro Verdi hemos visto a Sainati, el intenso artista, con su repertorio emocionante. En Bolonia ha hecho Sainati una buena temporada escénica.

Y después de agradables horas de estancia en Bolonia, nos vamos de esta noble y serena ciudad que tiene la artística emoción de su pasado de gloria...

Tomás Servando GUTIERREZ.
Bolonia, Marzo 6.

PALACIO COMUNALE

La huelga de Guantánamo

(Por telégrafo)

Guantánamo, Marzo 25, 1 p. m.

La huelga tomó caracteres graves. Todo el pueblo se puso de parte de los huelguistas. En el Club Galaico se celebró una reunión para solucionar el conflicto.

Se aplaude la actuación del general Pedro Pérez en este asunto.

El Corresponsal.

SE SOLUCIONO LA HUELGA

Noticia oficial

El Gobernador provincial de Oriente, señor Rodríguez Fuentes, telegrafió ayer tarde a la Secretaría de Gobernación dando cuenta de haber terminado la huelga de panaderos de Guantánamo, volviendo a sus faenas cuantos elementos habían tomado parte en la misma, reinando por tanto la tranquilidad más completa.

Un cadáver exhumado

NO SE HA PODIDO COMPROBAR UNA DENUNCIA ANONIMA

Según anunciamos a nuestros lectores, en la mañana de ayer se llevó a cabo la exhumación del cadáver de la señora Juana Vega Jordan, vecina que fué de San Rafael 101.

Los doctores Rayneri y Córdova, forenses de turno, practicaron la autopsia al cadáver certificando que no presentaba señales de violencia alguna en su hábito exterior, no pudiendo precisar si ha tenido el cuerpo alguna mancha en la piel, por el estado de putrefacción en que se encuentra, pero si pueden asegurar que no existe fractura de hueso alguno.

Visita de cortesía

El Excmo. Sr. Michael Strom Lie, Enviado Extraordinario y Ministro Plenipotenciario de Noruega, hizo ayer tarde una visita de cortesía a la digna esposa del señor Presidente de la República.

ZONA FISCAL DE LA HABANA

MARZO 25.

Recaudación de ayer

$11,391-01

BOLSA DE NEW YORK

EDICION DE WALL STREET — MARZO 25.

A las 3 p. m.	A la hora del cierre
Acciones.. 234,800	Acciones.. 234,800
Bonos..... 1.922,000	Bonos..... 2.005,000

BOLSA DE NEW YORK

De la Prensa Asociada

MARZO 25.

Acciones.... 233,932
Bonos..... 1.840,000

SECCION MERCANTIL

MERCADO MONETARIO

EN LAS CASAS DE CAMBIO

A LAS 5 DE LA TARDE

Marzo 25

Pata española	98⅞ a 99⅛ % V.
Oro americano contra oro español	9 a 9¼ % P.
Oro americano contra plata española	9 a 9½ % P.
CENTENES	a 5-32 en plata.
Idem en cantidades	a 5-33
LUISES	a 4-26 en plata.
Idem en cantidades	a 4-27.
El peso americano en plata española	1-09 a 1-09½

CABLEGRAMAS COMERCIALES

Nueva York, Marzo 25.

Bonos de Cuba, 5 por ciento (ex-interés, 99.3|4

Bonos de los Estados Unidos, a 98.1|2.

Descuento papel comercial, 4 a 4.1|2 por ciento anual.

Cambios sobre Londres, 60 d|v, banqueros, $4,84-65.

Cambios sobre Londres, a la vista $4.86.35.

Cambios sobre París, banqueros, 60 d|v., 5 francos 18.1|8

Cambios sobre Hamburgo, 60 d|v, banqueros, 95.1|8

Centrífugas polarización 96, en plaza, 2.98 a 2.95 cts.

Centrífugas polarización 96, a 1.31|32 a 1.15|16 c. c. y f.

Mascabado, polarización 89, en plaza, a 2.89 cts.

Azúcar de miel, pol. 89. en plaza 2.33 a 2.30 cts.

Hoy se vendieron 80,000 sacos de azúcar.

Harina patente Minesotta, $4.65.

Manteca del Oeste, en tercerolas $11.02.

Londres, Marzo 25.

Azúcares centrífugas, pol. 96, 9s. 9d.

Mascabado, 8s. 6d.

Azúcar remolacha de la nueva cosecha, 9s. 3d.

Consolidado, ex-interés, 75.9|16, ex-dividendo.

Descuento, Banco de Inglaterra, 3 por ciento.

Las acciones comunes de los Ferrocarriles Unidos de la Habana registradas en Londres cerraron hoy a £82.

París, Marzo 25.

Renta Francesa, ex-interés, 87 francos, 00 céntimos.

VENTA DE VALORES

Nueva York, Marzo 25.

Se han vendido hoy en la Bolsa de Valores de esta plaza, 233,932 acciones y 1.840,000 bonos de las principales empresas que radican en los Estados Unidos.

ASPECTO DE LA PLAZA

Marzo 25.

Azúcares.

El precio de la remolacha en Londres acusa 3|4d. de baja, cotizándose a 9s. 2.1|4d. para Marzo y Abril y 9s. 3d. para Mayo.

En New York abrió el mercado flojo a 1. 31|35 centavos costa y flete y cerró sosteniro a 1. 15|16 centavos costo y flete, habiéndose vendido 80,000 sacos centrífuga base 96, al último de los citados precios.

Noticias particulares, recibidas en esta plaza, dicen haberse vendido 10,000 sacos despacho antes del 7 de Abril a 1.31|32 c. c. y f. y 20,000 sacos embarque en la segunda quincena de Abril a 2 c. c. y f.

El mercado en esta isla rige flojo y con tendencias de más baja.

Se han vendido:

3,000 sacos centrífuga pol. 96, a 3.66 rs. arroba. En Sagua.

3,000 idem idem pol. 96, a 3.66 rs. arroba. En Sagua.

3,000 idem idem pol. 96, a 3.5|8 rs. aroba más $57 en idem.

3,000 idem idem pol. 95.1|2.96, a 3.58 rs. arroba. En Cárdenas

600 idem idem pol.95.1|2, a 3.60 rs. arroba. En Matanzas.

Cambios.

Rige el mercado sin variación en los precios y demanda moderada.

Cotizamos:

	Comercio	Banqueros
Londres, 8 d|v	19.½	20. P
" 60 d|v	19.	19.½ P
París, 8 d|v	5.¼	5.⅜ P.
Hamburgo, 8 d|v.	3.⅜	4.¼ P.
Estados Unidos, 3 d|v	9.	9.½ P.
España, s. plaza y cantidad, 8 d|v	.⅞	.¼ D.
Dcto. papel comercial	8 á 10 p.% anual	

MONEDAS EXTRANJERAS.—Se cotizan hoy, como sigue:

Greenbacks	9.¼	9.⅜ P.
Plata española	98.⅞	99. P.

Acciones y Valores.

El mercado local de valores abrió hoy encalmado y con tono de flojedad, permaneciendo en igual sentido durante la sesión de la tarde.

En el mercado inglés no han tenido variación las acciones de los Ferrocarriles Unidos que radican en el mismo.

Se cotizaron de 81.3|4 a 82.1|4 abre y cierre, según cable recibido en la Bolsa Privada.

Las acciones del Banco Español se cotizaron en la Bolsa de París a 445 francos por acción, y las del Banco Territorial de Cuba a 649 francos las Preferidas y a 128 fransos las Beneficiarias.

Cierra el mercado quieto y flojo.

En el transcurso del dia se efectuaron las siguientes operaciones de compra-venta:

300 acciones F. C. Unidos a 89.1|2, al contado.

200 idem F. C. Unidos a 89.1|4 al contado.

200 idem F. C. Unidos a 89, al contado.

200 idem F. C. Unidos a 89.5|8, a pedir en el mes.

200 idem F. C. Unidos a 89.3|4 a pedir en el mes.

300 idem F. C. Unidos a 90.1|4, a pedir en Abril.

400 iden F. C. Unidos a 90.3|8, a pedir en Abril.

200 idem F. C. Unidos a 90.1|8, a pedir en Abril.

200 idem Comunes H. E. R. Company a 89, al contado.

100 idem Comunes H. E. R. Company, a 89.1|8, a pedir en el mes.

50 idem Comunes H. E. R. Company, a 90, a pedir en el mes.

200 idem F. C. Unidos a 89 al contado.

200 idem Preferidas H. E. R. Company a 102½, al contado.

Al clausurarse la Bolsa a las 4 p. m. en el cambio de impresiones habido entre algunos corredores y especuladores, se cotizó a los siguientes tipos extraoficiales:

Banco Español, de 93.1|2 a 94.1|2

F. C. Unidos de 89 a 89.1|8

Preferidas H. E. R. Company, de 102.1|2 a 102.5|8

Comunes H. E. R. Company, de 88.5|8 a 88.7|8

Cuban Telephone Company, Preferidas, de 94 a 104.

Cuban Telephone Company, Comunes, de 82.3|4 a 84.

Compañía Puertos de Cuba, N.

Ferrocarriles Unidos.

Recaudó esta empresa en la semana que terminó el 22 de Marzo, la cantidad de £48,749, contra £48,058 el año pasado, en el mismo período, resultando a favor de la primera, una diferencia de libras 691.

El total de la recaudación durante las 37 semanas y 5 días del actual año económico asciende a £1.095,268, contra libras 1.083,546 en igual período del año pasado, resultando a favor de éste un aumento de £11,722.

NOTA.—En la anterior reseña no se incluyen los productos de los almacenes de Regla ni los de los trenes entre Regla y Guanabacoa.

Recaudación de la Havana Electric.

En la semana que terminó el 22 del actual, la Havana Electric Railway Light and Power Co. recaudó la suma de $52,909-70 contra $51,714-20 en la correspondiente semana de 1913.

Diferencia en contra de la semana de este año, $1,195-50.

El día de mayor recaudación de la semana fué el 19 del actual, que alcanzó a $8,304-00 contra $8456-15 el 23 de Marzo de 1913.

BOLSA PRIVADA

COTIZACION DE VALORES

OFICIAL

Billetes del Banco Español de la Isla de 2 a 4

Plata española contra oro español 98⅞ a 99

Greenbacks contra oro español 109¼ a 109⅝

VALORES

Fondos Públicos	Comp. Valor.	Vend. P|O
Empréstito de la República de Cuba	109	113
Id. de la República de Cuba, Deuda Interior	100	106
Obligaciones primera hipoteca del Ayuntamiento de la Habana	111	116
Obligaciones segunda hipoteca del Ayuntamiento de la Habana	109	113
Obligaciones primera hipoteca F. C. de Cienfuegos a Vilaclara		N
Id. id. segunda id		N
Id. primera id. Ferrocarril de Caibarién		N
Id. primera idem Gibara a Holguin		N
Bonos Hipotecarios de la Compañía de Gas y Electricidad de la Habana	114¼	121
Bonos de la Havana Electric Railway's Company en circulación	100	sin
Obligaciones generales (perpetuas) consolidadas de los F. C. U. de la Ha-Habana		N
Id. Hipotecarias Serie A del Banco Territorial (Circulación)		N
Id. Hipotecarias, Serie B del Banco Territorial		N
Bonos de la Compañía de Gas Cubana		N
Bonos Segunda hipoteca de The Matanzas Wates Works		N
Idem Hipotecarios Central azucarero "Olimpo"		N
Id. idem Central azucarero "Covadonga"		N
Id. Compañéa Eléctrica de Santiago de Cuba		N
Obligaciones generales consolidadas Com'ñía de Gas y Electricidad de la Habana	106⅝	108½
Empréstit de la República de Cuba	100	105
Matadero Industrial	60	90
Obligaciones Fomento Agrario garantizadas (en circulación)	60	125
Cuban Telephone Co.	88	104
Bonos Hipotecarios Cervecera Internacional		N
ACCIONES		
Banco Español de la Isla de Cuba	93½	94½
Banco Agrícola de Puerto Príncipe		N
Banco ócacional de Cuba	115	130
Banco Cuba		N
Compañía de Ferrocarriles Unidos de la Habana y Almacenes de Regla Limitada	89¼	89⅜
Compañía Eléctrica de Santiag de Cuba	25	60
Compañía del Ferrocarril del Oeste		N
Compañía Cubana Central Railway's Limited Preferidas		N
Id. id. (Comunes)		N
Ferrocarril de Gibara a Holguín		N
Ca. Cubana de Alumbrado de Gas		N
Dique de la Habana Preferentes		N
Id. id. (comunes)		N
Nueva Fábrica de Hielo		N
Lonja de Comercio de la Habana (Preferidas)		N
Id. id. Comunes		N
Compañía de Construcciones, Reparaciones y Saneamiento de Cuba		N
Compañía Havana Electric Railways Limited Power Preferidas	102	103
Id. id. Comunes	88½	88⅞
Compañía Anónima de Matanzas		N
Compañía Alfilerera Cubana		N
Compañía Vidriera de Cuba		N
Cuban Telephone Co. (preferidas	94	104
Cuban Telepbone Company (comunes)	82¾	83⅞
Ca. Almacenes y Muelles Los Indios		N
Matadero Industrial	30	45
Fomento Agrario (en circulación)	50	sin
Banco Territorial de Cuba	100	110
Id. id. Beneficiadas	15	25
Cárdenas C. Water Works Company		N
Ca. Puertos de Cuba	30	50
Ca. Eléctrica de Mariano	70	160
Cervecera Internacional, Preferidas		N
Id. id. Comunes		N
Ca. Industrial de Cuba		N

Habana, Marzo 25 de 1914.

El Secretario,

Francisco Sánchez.

Colegio de Corredores

COTIZACION OFICIAL

CAMBIOS

	Banqueros	Comerciantes.
Londres, 3 d|v	20	19½ p|0 P.
Londres, 60 d|v	19½	19 p|0 P.
París, 6 d|v	5⅝	5¼ p|0 P.
París, 60 d|v	....	.... p|0 P.
Alemania, 3 d|v	4¼	3⅝ p|0 P.
Alemania, 60 d|v		3 p|0 P.
E. Unidos, 60 d|v	3½	3 p|0 P.
Estados Unidos, 60 d|v.		
España, 8 d|v. s|. plaza	¼	⅞ p|0 D.
Descuento papel Comercial	8	10 p|0 P.

AZUCARES

Azúcar centrífuga de guarapo, polarización 96, en almacén, a precio de embarque, a 3.9|16 rs. arroba.

Azúcar de miel, polarización 89, en almacén, a precios de embarque, a 2¾ rs. arroba.

Señores Corredores de turno durante la presente semana:

Para Cambios: Guillermo Bonnet.

Para Azúcares: Miguel Nadal.

Habana, Marzo 25 de 1914.

Joaquín Gumá Ferrán,

Síndico Presidente

Vapores de travesia

SE ESPERAN

Marzo

„ 28—Dora. Amberes y escalas.
„ 28—Cerea. Génova y escalas.
„ 29—Montserrat. Veracruz.
„ 30—Morro Castle. New York.
„ 30—Méjico. Progreso y Veracruz.
„ 30—Excelsior. New Orleans.
„ 31—Parthia. Hamburgo y escalas.
„ 31—M. de Larrinaga. Liverpool.

Abril

„ 1—Havana. New York.
„ 1—Reina María Cristina. Coruña.
„ 2—La Navarre. St. Nazaire y es'las.
„ 2—Antonio López. Barcelona, es'las.
„ 3—Saint Laurent. New Orleans.
„ 3—Conde Wifredo. Barcelona.
„ 5—Anna. Trieste.
„ 6—Monterey. Progreso y Veracruz.
„ 6—Esperanza. New York.
„ 11—Floride. Havre.
„ 15—Constantia. Hamburgo.

SALDRAN

Marzo

„ 28—Saratoga. New York.
„ 28—Chalmette. New Orleans.
„ 30—Montserrat. Barcelona y escalas.
„ 30—Moro Castle. Progreso-Veracruz.
„ 31—México. New York.

Abril

„ 2—Antonio López. P. Limón.
„ 3—La Navarre. Veracruz.
„ 4—Saint Laurent. Vigo y escalas.
„ 4—Excelsior. New Orleans.
„ 4—Havana. New York.
„ 5—Catalina. Barcelona y escalas.
„ 6—Esperanza. Progreso y Veracruz.
„ 7—Monterey. New York.
„ 12—Floride. New Orleans.

Pasa a la plana 12.

BANCO ESPAÑOL DE LA ISLA DE CUBA

FUNDADO EL AÑO 1856 CAPITAL: $ 8.000,000

DECANO DE LOS BANCOS DEL PAIS

DEPOSITARIO DE LOS FONDOS DEL BANCO TERRITORIAL

Oficina Central: AGUIAR 81 y 83

Sucursales en la misma HABANA: Galiano 138—Monte 202.-Oficios 42. Belascoain 20.-Egido 2.-Paseo de Martí 124

SUCURSALES EN EL INTERIOR

Santiago de Cuba.	Manzanillo.	Banes.	Mayarí.
Cienfuegos.	Guantánamo.	Nuevitas.	Yaguajay.
Cárdenas.	Ciego de Avila.	Remedios,	Batabanó.
Matanzas.	Holguín.	Ranchuelo.	Placetas.
Santa Clara.	Cruces.	Encrucijada	San Antonio de los Baños.
Pinar del Río.	Bayamo.	Marianao.	Victoria de las Tunas
Sancti Spíritus.	Camagüey.	Artemisa.	Morón y
Caibarién.	Camajuaní.	Colón.	Santo Domingo.
Sagua la Grande.	Unión de Reyes.	Palma Soriano.	

CUENTAS DE AHORRO CON INTERES

SE ADMITE DESDE UN PESO EN ADELANTE

GIROS Y CAMBIOS, COMPRA-VENTA DE VALORES, DESCUENTOS, PIGNORACIONES

SE ALQUILAN CAJAS DE SEGURIDAD

PRECIO SEGUN TAMAÑO

1007 Mz.-1

PAGUE CON CHEQUES

Pagando sus cuentas con CHEQUES podrá rectificar cualquier diferencia ocurrida en el pago.

GIRAMOS LETRAS SOBRE TODAS PARTES DEL MUNDO

El Departamento de Ahorros abona el 3% de interés anual sobre las cantidades depositadas cada mes.

ABIERTO LOS SABADOS DE 6 A 8 P. M.

BANCO NACIONAL DE CUBA.

CAPITAL . . . . . $ 5.000,000-00

ACTIVO EN CUBA . . . . $ 39.000,000-00

995 Mz.-1

"EL IRIS"

Compañía de Seguros Mútuos contra Incendio, establecida el año de 1855.

VALOR RESPONSABLE	$ 59.583.567-00
SINIESTROS PAGADOS	$ 1,711.469-94
SOBRANTE DE 1909 que se reparte	$ 41.764-16
IDEM DE 1910 „ „ „	$ 66,878-38
IDEM DE 1911 „ „ „	$ 58.402-12
IDEM DE 1912 que se descontará en 1914	$ 44.393-79

El fondo Especial de Reserva representa en esta fecha un valor de $355,207-61 en propiedades, hiporecas, Bonos de esta República, Láminas del Ayuntamiento de la Habana y efectivo en Caja y en los Bancos.

Por una módica cuota asegura fincas urbanas y establecimientos mercantiles.

Habana, Enero 31 de 1914.

EL CONSEJERO DIRECTOR

Joaquín Delgado de Oramas.

1012 Mz.-1

N. GELATS & Co.

AGUIAR 106-108 BANQUEROS HABANA

Vendemos CHEQUES DE VIAJEROS pagaderos en todas partes del mundo

—Y—

CARTAS DE CREDITO CIRCULARES en las mejores condiciones

SECCION DE "CAJA DE AHORROS"

Recibimos depósitos en esta Sección pagando intereses al 3 % anual.

Todas estas operaciones pueden efectuarse también por correo.

178 90-1 E.

THE ROYAL BANK OF CANADA

AGENTE FISCAL DEL GOBIERNO DE LA REPUBLICA DE CUBA PARA EL PAGO DE LOS CHEQUES DEL EJERCITO LIBERTADOR

CAPITAL Y RESERVA . . . $ 25.000,000

ACTIVO TOTAL . . . . . " 180.000,000

EL ROYAL BANK OF CANADA ofrece las mejores garantías para Depósitos en Cuentas Corrientes, y en el Departamento de Ahorros.

SUCURSALES EN CUBA:

Habana: Obrapía 33.—Habana: Galiano 92. Muralla 52. Monte 118.—Luyanó 3, Jesús del Monte.— Línea 67 (Vedado.)—Bayamo.— Cienfuegos.—Cárdenas.—Camagüey.—Caibarién.—Ciego de Avila.—Guantánamo.—Matanzas.—Antilla.— Manzanillo. Puerto Padre.— Santiago de Cuba.—Sancti Spíritus.—Sagua la Grande.—Nuevitas y Pinar del Río. Cuba.

F. J. SHERMAN, Supervisor de las Sucursales de Cuba, Habana, Obrapía 33.

"Cartas de Crédito en Pesetas valederas sin descuento alguno en todas las plazas bancarias de España é Islas Canarias."

Centro Asturiano DE LA HABANA

SECRETARIA

Subasta del suministro de leche a la QUINTA COVADONGA

De orden del señor Presidente, y por acuerdo de la Junta Directiva, se hace saber que se saca a pública subasta el suministro de leche a la Quinta Covadonga durante un año, y un mes más a la solicitud del Centro.

Los pliegos de condiciones y modelos de proposición se encuentran en esta Secretaría, a la disposición de cuantas personas deseen examinarlos, todos los días hábiles en horas de oficina.

La subasta se efectuará en la Quinta Covadonga y ante la Sección de Asistencia Sanitaria, el domingo próximo día 29 del corriente mes, a las nueve de la mañana, hora en que se recibirán las proposiciones que se presenten.

Habana, 24 de Marzo de 1914.

El Secretario,

E. G. Marques.

C 1294 5 d-25

DIRECCION Y ADMINISTRACION: PASEO DE MARTI, NUM. 103.
APARTADO DE CORREOS: 1010
Dirección Telegráfica: DIARIO-HABANA.
TELEFONOS: REDACCION A 6301 ADMINISTRACION: A 6201

Precios de suscripción	Habana PLATA		Provincias PLATA		Unión Postal ORO	
	Pesos	Ctvs.	Pesos	Ctvs.	Pesos	Ctvs.
12 MESES	14	00	15	00	21	20
6 MESES	7	00	8	00	11	00
3 MESES	3	75	4	00	6	00

EDITORIALES

"GLORIA IN EXCELSIS"

Aumenta el número de los asesinos, incendiarios y ladrones de reses en el campo. En el campo no se puede vivir; falta seguridad; no hay confianza. Muchos campesinos se reconcentran en las poblaciones por temor, y los que permanecen en su puesto, "como se ven ineficazmente amparados, protegidos por las autoridades, por la fuerza pública, prefieren sucumbir a las exigencias de los bandoleros, que casi impunemente pueden asesinar, incendiar y robar."

Así pintan la situación del campo los periódicos que estudian este asunto; coincidimos con ellos. El mal lo atribuimos unos y otros a la prodigalidad con que se indulta aquí a los delincuentes, a la escasa eficacia de la guardia rural y a la falta de educación. Nos hemos equivocado: *El Mundo* de ayer insiste en presentar el campo inhabitable y en condenar a los gobiernos cubanos, víctimas del "sentimentalismo enfermizo de los indultos numerosos y estupendos..." *El Mundo* se ha equivocado también. Debemos confesarlo con franqueza: ni en el campo están tan mal como nosotros creíamos, ni tiene nada que ver con los asesinatos y los robos que en el campo se suceden la impunidad de los asesinos y ladrones. Todas esas son puras zarandajas.

Lo que nos ha pasado a todos los que hasta ahora nos ocupamos de esta cuestión, es que no tuvimos en cuenta nuestra psicología; fué un olvido imperdonable. Aseguraba Unamuno que era una barbaridad meterse a ostricultor, sin conocer bien a fondo la psicología de las ostras. Nosotros hemos cometido una barbaridad semejante, y eso que aún hace unos días le advertíamos a la Comisión de Estudios Sociales que la psicología sobre todo... El caso de Quivicán nos sacó de nuestro error e hízonos reparar en nuestro olvido.

El caso de Quivicán es de dominio público: resulta un caso admirable. Se murió una buena y sencilla mujer, esposa que fué de un célebre bandido, "rey de los campos de Cuba;" esto de buena y sencilla lo dice *El Triunfo* de ayer, que la admira cordialmente porque jamás se le ocurrió llamarse "reina de los campos de Cuba;" se muere esta mujer buena y sencilla; y el pueblo de Quivicán asistió a su entierro en sentidísima e imponente manifestación de dolor, y los corresponsales de los periódicos capitalinos le dedican hermosos sueltos conmovedores, que hacen llorar la irreparable pérdida.

Este es el rayo de luz; este el acto que nos hizo comprender nuestras equivocaciones.—El dolor de Quivicán; el desconsuelo de Quivicán; la muchedumbre que asistió en Quivicán al entierro de la modestísima mujer que pudo titularse Reina de los campos de Cuba y no lo hizo, dice más sobre este asunto que todos los artículos que podamos escribir todos los periódicos. *El Mundo*, que atribuye la multiplicación de los asesinos, ladrones e incendiarios al "sentimentalismo enfermizo de los indultos numerosos," sin duda opinará ahora que los gobiernos son disculpables, porque necesariamente tienen que estar de acuerdo con los gustos de los pueblos que gobiernan: y después de meditar lo que significa como acto de adhesión y endiosamiento, como acto de apoteosis, el homenaje póstumo de Quivicán y de los corresponsales de Quivicán a la viuda de un célebre bandido, quizás *El Mundo* asegure que los pueblos tienen los malhechores que se merecen.

Nosotros no nos metemos en estas cosas...

EQUILIBRIOS

Hasta ahora, aún no sabemos si el doctor Zayas se retira o no se retira de la vida pública. Los periódicos defensores de su causa dicen que no; los periódicos defensores de otras causas diferentes insisten en asegurar que sí. Según noticia de *El Día*, basada en la veracidad de un "miembro prominente del partido liberal," el doctor Zayas está redactando un manifiesto al país, para decirle adiós e irse a su casa.

La opinión ya no sabe a quien creer; si a los que atribuyen todas estas cosas a manejos políticos, que los zayistas "no pueden consentir," o a los que las atribuyen a los propósitos del doctor Zayas. Lo que sabe la opinión es que no son justas las inculpaciones dirigidas por algunos periódicos conservadores al jefe del zayismo: acusarle de deserción, si cansado de una lucha que parece irremediable, abandona la política; tacharle discretamente de dar ejemplo de insubordinación a las masas, porque se le considere en el deber de vivir eternamente condenado a propagar el patriotismo y a hacer obra de cultura, pudiera ser convencerle de que debe retirarse, si lo duda todavía. Nosotros siempre admiramos las dotes excepcionales del doctor Zayas: no hemos esperado al momento en que anuncie de propia voluntad su deseo de apartarse de las refriegas políticas, para loar la cultura, el patriotismo y la inteligencia que acaban de descubrirle sus contrarios; pero si a pesar de eso no ha conseguido todavía el doctor Zayas unificar su partido, vigorizar sus legiones e ir al triunfo, comprendemos que se canse de prodigar inútilmente su facultades y sus esfuerzos.

El doctor Zayas arrastra mucha gente que reconoce su valer, pero es un hecho, indiscutible que no arrastra toda la gente del partido liberal; cuenta con una fracción más o menos numerosa, y no con todo el partido. De lo que ahora se trata es de conseguir la reorganización cerrada y plena del partido; de suprimir en él todos los nombres que puedan constituir una bandera, para que no le quede otra bandera que la propia doctrina liberal, en la que ven los liberales el afianzamiento y la prosperidad de las instituciones republicanas. Este es ahora el problema, que en realidad no tiene nada que ver con la inteligencia y la cultura de nadie. Y porque es éste el problema y el doctor Zayas quiere que se solucione, tiene la abnegación de retirarse: no permite que sus legítimas aspiraciones a la presidencia de la República constituyan un estorbo para la obra de consolidación que proyecta su partido, a fin de poder luchar dignamente con el partido conservador.

Y la prueba de que el doctor Zayas estuvo acertado en su resolución, si es cierto que se retira, o estaría acertado en esta resolución, si la llevara a la práctica, es la apreciación que hacen de su conducta los periódicos conservadores, que se enojan con "el ilustre tribuno de los liberales." Retirado el doctor Zayas, la crisis liberal se solucionará más fácilmente, y el partido adquirirá una pujanza extraordinaria. Y será cierto, o no lo será, la noticia de que el doctor Zayas se acoge a la vida del hogar: en ello no quitamos ni ponemos; pero si es cierto que se acoge, en vez de recriminarle, lo que se debe hacer es admirarle, por el ejemplo de abnegación y patriotismo que da a todos los políticos ambiciosos.

CONTRA MOSQUITOS Y OTROS INSECTOS, empleen el ANTISEPTICO CURATIVO de GROVE, un descubrimiento maravilloso, envasado en tubos metálicos, sanitarios, garantizado por los droguistas. Aplicándolo anticipadamente, los insectos no les molestarán; caso de ser picados, calmará, quitándolo el veneno de las picaduras y curándolas. Preventivo contra el Paludismo y otras enfermedades causadas por las picaduras de mosquitos. Cura también toda clase de dolencias externas que otros remedios no han podido curar.

DESDE WASHINGTON

(Para el DIARIO DE LA MARINA)

Marzo, 19.

Es bastante sorprendente esto de que exista el problema de la gente sin trabajo en un país como los Estados Unidos, al cual acuden todos los años millares de braceros; pero existe, aunque no es tan grave como dicen algunos agoreros, y lo que lo complica es que, como ha dicho el "Post," de Nueva York, "se ha inventado la profesión de los "sin trabajo" (**unemployed**). Se refiere a los agitadores que fomentan el descontento de las masas operarias; como uno que en aquella ciudad fué detenido por haber asaltado, con otros, una iglesia y se le descubrió en el bolsillo "setecientos" pesos.

Por falta de estadística no se sabe cuánta gente ha habido sin colocación este invierno; no hay mas que cálculos, "guesses," a ojo de buen cubero y el que parece más digno de crédito es el de la "Asociación para mejorar la situación de los "pobres;" según el cual, en el mes de Febrero hubo un momento en que llegó a "trescientos cincuenta mil" el número de "inempleados" como aquí se dice.

El Alcalde pidió informes a las ochocientas cuarenta agencias de colocaciones, al principio del invierno; no le contestaron más que cuatrocientas; y de sus respuestas resultó que no se podía colocar más que el diez y siete por 100 de los individuos que solicitaban trabajo; y, también—y esto es instructivo—que el cuarenta y uno por ciento de las colocaciones ofrecidas quedaba vacante. Esto es lo que se ha llamado "el hombre sin trabajo y el trabajo sin hombre," de que hablé en una carta anterior relativa a la inmigración.

Se organizó una agencia municipal de colocaciones para centralizar y filtrar la obra de las agencias privadas; pero éstas no cooperaron con eficacia. Entonces la oficina municipal operó por su cuenta y directamente, y en tres semanas colocó a tres mil quinientas personas. En vista de este éxito se piensa en convertir en permanente este servicio.

Pero será local; y, como ha dicho el funcionario que lo ha dirigido, Mr. Ragan, se necesitaría hacerlo extensivo a todo el Estado de Nueva York y que cada uno de los demás Estados atendiesen a sus incolocados. "Con esto—ha añadido—y con que el Gobierno Federal se ocupe de los inmigrantes indigentes, se acabará la gente sin empleo en la ciudad de Nueva York."

Tanto como acabarse me parece demasiada felicidad; sobre todo cuando se considera eso que ha publicado el "Post" acerca de los profesionales de la "incolocación;" pero ya será un gran bien que disminuya, gracias a medios razonables y poderosos. Para buscarlos se ha reunido en Nueva York una conferencia, en la que han tenido representación veinticinco Estados y de la que han formado parte fabricantes y otros patronos, jefes de gremios obreros, profesores, empleados públicos, socialistas, partidarios del impuesto único sobre la tierra, o "single taxeos" y sociólogos de mayor o menor categoría como aficionados.

En las resoluciones votadas por esa conferencia se recomienda todo un repertorio de medidas; de las cuales las más importantes son la creación de una Oficina de Distribución en el Departamento Federal de Trabajo y Comercio y el seguro contra la falta de trabajo. La Oficina pondría sucursales en todo el país para secundar la obra de los Estados y de los municipios en esta materia y para dirigir la distribución de los brazos.

También se recomienda los contratos largos para dar seguridad al trabajador y la "guía en la vocación" —**vocational guidance**—novedad de que se habla aquí de dos o tres años a esta parte, que ya se ha aplicado en algunas escuelas y que consiste en ayudar a los muchachos a dar con su verdadera vocación.

El seguro contra el paro existe en Alemania y en Dinamarca, y se gestiona para instituirlo en Inglaterra. Es una buena idea; como lo es el asegurarse contra todo lo que a uno no le convenga que suceda. En Londres, en el famoso "Lloyd," no solo se asegura los barcos contra los riesgos del mar, si no que puede uno tomar póliza contra la caída del Ministerio, el resultado de una guerra, el mal tiempo posible en el día de una boda, etc. Pero el "Lloyd" es una institución particular, con la cual nada tiene que ver el Estado británico. Lo detestable de este seguro, que ahora va estando de moda, y de los anteriores—vejez y enfermedad— y de los que han de venir y de todas estas socialisterias, es que se encarga de ellas al Gobierno; con lo que se aumenta el número de burócratas y se habitúa a la gente a prescindir de la previsión, de la economía, de la solidaridad y a esperarlo todo del Estado-Providencia.

X. X. S.

LA PRENSA

Ya está completa la media docena de candidatos liberales para la presidencia de la República. Eran hasta ahora Zayas, el General Gómez, Machado, Eusebio Hernández y Pino Guerra. Agréguese a estos nombres el del doctor Bustamante cuya candidatura presidencial anuncia "El Mundo".

El nuevo candidato no es general. No lleva como blasón la espada sino la toga. No es por lo tanto hombre fuerte, según el lema que con su habitual insistencia ha venido repitiendo "El Mundo:" "Espadas son triunfos." Pero hay ahora otro lema, augurio de poder y de triunfo.

Escribe "El Mundo:"

Se me antoja—dice Azpiazo— que los liberales que vencerán serán los más ricos y dadivosos. Ya aquí, entre nosotros, el dinero es el factor decisivo. La Majestad pecuniaria es la Majestad triunfadora. Ya las espadas no son triunfos. Lo son las "águilas". Crea el popular concejal que esto no es únicamente una peculiaridad cubana. Lo propio va pasando en todas partes. Pecunia impera. No "Marte", no "Eros". En otro tiempo "se hubiesen comido en Francia" a Mr. y a Mad. "Caillaux". ¡Un Ministro acusado como concusionario! ¡Un gran periodista acusador, asesinado por la esposa de ese Ministro! Y, sin embargo, "nadie se ha comido" ni al Ministro ni a Madame. Hasta hay ya cierto movimiento en su favor. ¿No sabe el concejal habanero que Mr. Caillaux no sólo es un hombre multimillonario —lo que "no" le impide ser radical y socialista—qué candoroso es el pueblo—sino que también es muy dadivoso...? Según la teoría práctica del popular concejal, habría que creer que los candidatos liberales más flojos—porque son pobres o tienen modestos recursos pecuniarios— serían Zayas, Eusebio Hernández, García Vélez, Machado, Asbert, y los candidatos más fuertes serían José Miguel Gómez y Bustamante por su buena posición.

Suponemos que ni al General Gómez ni al doctor Bustamante, a pesar de ser liberales, les hará ninguna gracia la comparación con Mr. Caillaux, socialista práctico y aprovechado a lo Ferrer y radical en sus costumbres privadas también a lo Ferrer.

Por lo demás ¿quién duda que hoy hasta las espadas van cediendo a las "águilas"? Se va amenguando Marte. Y se va levantando inexpugnable, soberano, omnipotente el gran becerro de oro.

Y si se advierte que el General Gómez lleva en una mano la espada y en la otra las águilas, se comprenderá que el doctor Zayas busque la retirada.

Ni aún los más leales amigos del doctor Zayas se avienen a contrariarle en el sacrificio de su abdicación política.

Ha dicho el ex-Representante señor Ambrosio Borges a "El Triunfo:"

—Me parece que Zayas ha luchado ya bastante. Sin embargo, si él declarara noble y desinteresadamente no querer ser proclamado candidato presidencial, los liberales por unanimidad le designarían su jefe y recobraría la fuerza moral necesaria para otras determinaciones. Por tanto, estimo peligrosa para el Partido la tenacidad de él y de algunos de sus amigos en imponerlo de candidato "sine qua non" para la presidencia de la República. La misma opinión sustento tocante al general Gómez, y ni el general Machado, ni el general Guerra, los creo candidatos viables.

Nos parece que es demasiado cruel exigir al doctor Zayas que continúe en la jefatura del Partido y renuncie a la ansiada presidencia de la República.

¿Para que quiere lo primero sin lo segundo? ¿Y qué hará el doctor Zayas si le cortan las alas de sus viejas aspiraciones, si le quitan el oxígeno de su vida política?

¿Quién es, por otra parte, entre los candidatos liberales el que "noble y desinteresadamente" puede declarar que no apunta a la presidencia?

Faltan todavía ocho meses para el periodo electoral que ha de renovar la Cámara.

Y ya comienza, según "La Semana" la lluvia de hojas sueltas y de pasquines en que los autocandidatos agitan los timbales y el manubrio, anunciadores de la comedia.

Le sobra razón al colega. Nosotros hemos tenido en la mano alguna de esas hojas volantes. Va en medio el imprescindible retrato, muy mejorado por cierto, del joven autocandidato.

Viene a los lados el otro cliché; el de la autobiografía y el autobombo.

El nunca se hubiera atrevido a aspirar a tan alto, arduo y delicado cargo. Se ha negado una y otra vez a las indicaciones de los amigos, de los correligionarios, hasta de los adversarios. Pero han insistado tanto y con tales razones que el sacrificio ha sido ineludible.

Su modestia ha sido puesta en ruda prueba, ha sido vencida por fin cuando sus amigos le han recordado, sus insignes servicios al partido, sus brillantes artículos literarios y políticos, sus libros tan favorable y enaltecedoramente acogidos por la crítica, sus conferencias científicas y sociales en pro de la verdadera democracia, de los grandes interese de los obreros...

Y nosotros hemos mirado al retrato del autocandidato.

Yel retrato seguía tan serio, tan fresco, tan orondo....

Dice "La Lucha" en su donosa sección "Palos y Carambolas".

Nosotros opinamos que la Cruz Roja debe tomar *parte* en el *reparto;* y puesto que en Cuba no hay calamidades que remediar, que envíe ese dinero a Rusia para *aliviar* a los infelices mujiks que han perdido sus cosechas por las continuas heladas de aquellas estepas, dejando solamente la cantidad necesaria para imprimir un satinado folleto en donde nos den cuenta del *suceso*.

Cada cual contribuye a su modo a la caridad pública; unos recogiendo y dando fondos.

Y otros anotándolos en pulcro y esmerado papel con su retrato correspondiente.

LAS ALMORRANAS SE CURAN EN 6 A 14 DIAS. UNGUENTO PAZO las cura, ya sean simples, sangrantes, externas o con picazón. La primera aplicación da alivio.

De la "Gaceta"

RENUNCIAS Y NOMBRAMIENTOS
ALZADAS DESESTIMADAS

Aceptando las renuncias de los Jueces Municipales Primero y Segundo Suplentes del Surgidero de Batabanó y de Victoria de las Tunas, señores José Roque Estévez y Andrés Betancourt, respectivamente.

—Nombrando los Jueces Municipales que publicamos en la edición de la mañana del sábado.

—Declarando sin lugar el recurso de alzada interpuesto por Ramón Campello contra acuerdo de la Secretaría de Agricultura, Comercio y Trabajo, denegando la inscripción de la marca comercial "Solarine", para distinguir materia para limpiar metales.

—Declarando sin lugar el recurso de alzada interpuesto por M. P. Cadenas y Tomás B. Mederos Hermano e hijo, contra acuerdo de la Secretaría de Obras Públicas denegándole abono del interés de 6 por ciento anual por cantidades que se le adeudan y diferencia de valor de cemento suministrado.

—Declarando sin lugar el recurso de alzada interpuesto por el doctor José Lorenzo Castellanos, a nombre de Torre, Gutiérrez y Compañía, contra acuerdo de la Secretaría de Agricultura, Comercio y Trabajo, que declaró sin lugar la apelación contra lo resuelto por la Junta Nacional de Pesca que les impuso una multa por infracción de la Ley de Pesca.

—Declarando sin lugar el recurso de alzada interpuesto por el señor Miguel J. Hernández contra acuerdo de la Secretaría de Agricultura, Comercio y Trabajo, de 28 de Noviembre de 1913, dictado en el expediente número 4,387 relativo a la inscripción de una marca para distinguir aguas minerales naturales y alcalinas de los manantiales del "Copey", de Madruga.

—Aplicando al señor Agustín Treto y Ramírez, la corrección que señala el Artículo sesenta y cinco de la vigente Ley del Servicio Civil, destituyéndolo del cargo de Jefe del Negociado de Limpieza de Calles, Recogida y Disposición de Basura, de la Jefatura de la Ciudad.

CITACIONES JUDICIALES

Juzgado Municipal del Norte, a Basilio Garrido.

Notas Personales

Don Emilio González

Se encuentra en la Habana desde hace dos días, el distinguido caballero don Emilio González Coya, dignísimo Alcalde de Santa Clara.

Enviámosle nuestro cariñoso saludo.

La causa de la Aduana

Ayer tarde fué elevada a la Audiencia, la causa instruída en el Juzgado de Instrucción de la sección primera, por los fraudes a la Aduana.

En la causa figuran en calidad de procesados, David García, Armenio Laivlla, Orfilio Mauro y Juan Santos La Villa, Orfilio Muro y Juan Sautos Pino.

SOMATOSE
Aperitivo y reconstituyente poderoso.

DOCTOR GALVEZ GUILLEM
IMPOTENCIA. — PERDIDAS SEMINALES. — ESTERILIDAD.—VENEREO. — SIFILIS Y HERNIAS O QUEBRADURAS.
Consultas de 11 a 1 y de 4 a 5.
49 HABANA 49.
Especial para los pobres de 5½ a 6
1045 Mz.-1

PARA EL CABELLO
Por fin se ha Hallado un remedio que lo hace Crecer en 30 dias
El Descubrimiento Inglés "Crystolis"
$1,000.00 de premio si fallamos en nuestra Garantía. Pruébelo á nuestro riesgo. Envíenos hoy el cupón.

Este hombre se pone Calvo. "Crystolis" es el remedio que debe usar.
Muchos científicos europeos consideran á "Crystolis," el nuevo preparado inglés para el cabello, como el descubrimiento mas notable del siglo.
Los jueces de las Exposiciones de Bruselas y París le otorgaron Medalla de Oro, en premio á sus méritos, como un gran específico para el cabello. Señoras y caballeros nos escriben de todas partes comunicándonos los magníficos resultados que les ha producido "Crystolis." Personas que estaban calvas ahora se vanaglorian de poseer hermosos cabellos, mientras que á otras les ha hecho desaparecer por completo la caspa y picazón.
Si tiene Ud. canas prematuras, caspa, picazón, ó lo que es de mas importancia, si se le está cayendo el pelo, deseamos que Ud. pruebe el "Crystolis," á nuestro riesgo.
Lo vendemos bajo garantía de que no le costará un sólo centavo sinó le dá los resultados que alegamos. Tenemos suficientes fondos para respaldar nuestra garantía y hemos depositado $1,000 en un banco de esta ciudad que estamos conformes de perder en caso de que no cumplamos nuestra garantía. Corte el cupón y envíelo por correo á Creslo Laboratories, Dpto. 1 B Binghamton, N.Y.

Creslo Laboratories, Dpto. 1 B
Binghamton, N. Y.
Sírvanse probarme como es que "Crystolis" impide la caída del cabello, hace crecer cabello nuevo; cura la caspa y picazón del cuero cabelludo y devuelve al cabello canoso su color natural. Escriba su nombre y dirección completa y con claridad y
ENVIE ESTE CUPON CON SU CARTA

ENSUEÑO DE DAMAS Y DELEITE DE CABALLEROS

Es tener un *Cutis* fresco, suave y sano que acuse juventud y felicidad.

LOCION NEVADA SARRA, ideal para limpieza del cutis en las Damas y después de afeitarse en los Caballeros.

Frasco de prueba 15 centavos.

PLANTAS SANAS

Necesitan Cuidados Asiduos y Buen Suelo

¿Ha visto usted un rosal que, no obstante estar rodeado de tierra excelente, atmósfera propicia y recibir espléndido sol, nunca llega á desarrollarse fragantemente?

Una tonelada de abono no ayuda á una planta que tiene el corazón devorado por una infección. Debéis destruir la causa antes de que podáis eliminar los efectos.

No podéis curar la caspa ni la calvicie con lociones del pelo y vaselina y otras fricciones. Fijaos en la causa del mal—es un germen que se pega á la raíz del cabello y ocasiona su caída.

El Herpicide Newbro destruye este germen y permite al cabello crecer sano. Cura la comezón del cuero cabelludo. De venta en las principales farmacias.

Dos tamaños: 50 cts. y $1 en moneda americana.

"La Reunión," E. Sarrá.—Manuel Johnson, Obispo 53 y 55.—Agentes especiales.

Tenemos mucha confianza en los médicos. Creemos que vuestro médico abonará las Píldoras del Dr. Ayer para el estreñimiento y bilioso. Preguntadle, averiguadlo.

Nutrir es Engordar

Su falta de apetito acusa mala nutrición. MALTA-LUPULO SARRÁ despierta su apetito dormido y engorda seguramente. *No alcohólica.*

Droguería SARRA y Farmacias exclusivamente.

Botella 15 centavos.

Droguería SARRA y Farmacias.

Contra el agotamiento

Cuando está cansado por exceso de ejercicio o de otra clase de fatigas.

Cuando tiene mareos momentáneos causados por fatigas o debilidad.

En una palabra para reponer inmediatamente las fuerzas tome una copita de la deliciosa crema-cacao compuesta o sea VINO QUINA- CACAO SARRÁ.

Una vez conocida, amiga para siempre.

Droguería SARRA y Farmacias.

"LINDSAY"

Un CUELLO ARROW

Se une al frente y por estar hecho de tela ya encogida no pierde la forma al lavarlo.

CAMISAS ARROW

Ponemos especial cuidado en que la fabricación de cada una sea perfecta. La marca ARROW es una garantía de que la camisa habrá de satisfacerle.

Cluett, Peabody & Co., Inc. Fabricantes.
Schechter & Zoller Agentes Generales y Distribuidores, para la Isla de Cuba.

Se vende en todas las camiserías.

Cámara Municipal

EL AUTO-POLO. — EL VUELO CUBA-PANAMA.—EL MERCADO "LA PURISIMA CONCEPCION." — LA LEGISLATURA HA SIDO PRORROGADA.—¿SE CUBRIRA EN PROPIEDAD LA PRESIDENCIA DEL AYUNTAMIENTO? — LA CALLE DE OMOA. — EL ALUMBRADO PUBLICO. — OTROS ACUERDOS.

La sesión de ayer

Bajo la presidencia del doctor Sánchez Quirós celebró sesión ayer tarde la Cámara Municipal.

Actuó de Secretario el señor Orta.

Concurrieron diez y ocho señores concejales.

Fué aprobada el acta.

El auto-polo

Se acordó asimilar los juegos de auto-polo a los de "foot-ball", con objeto de que paguen igual cuota contributiva al Municipio.

Esta asimilación se hace por no existir en las tarifas epígrafe determinado para los juegos de auto-polo.

Sobre sustituciones

Dióse cuenta de una comunicación de un Ayuntamiento del interior, solicitando del de esta capital se adhiera al acuerdo de solicitar del Congreso la modificación de un artículo de la Ley Orgánica de los Municipios, en el seneido de que los Presidentes de Ayuntamientos cuando sustituyan a los Alcaldes devenguen el sueldo que tienen asignados éstos, desde el momento preciso en que entren en funciones de tales.

La Cámara acordó de conformidad.

El vuelo Cuba-Panamá

Se leyó una comunicación del Ayuntamiento de Vueltas, participando que por haber recibido después del 15 de Febrero la invitación del Ayuntamiento de la Habana para que contribuya con alguna cantidad a la suscripción que se ha acordado abrir entre todos los Municipios de la República, a fin de crear un gran premio en metálico para el aviador cubano que haga el vuelo Cuba-Panamá, cuando se abra al tránsito mundial el Canal, no le es posible consignar crédito alguno a ese efecto en el presupuesto del próximo ejercicio, por prohibirlo la Ley.

Se acordó advertir al Ayuntamiento de Vueltas y a todos los de la República, que la cantidad con que deseen contribuir para el premio de ese vuelo, pueden incluirla en el presupuesto de 1915 a 1916, ya que no es posible consignarla en el venidero, puesto que al aviador que obtenga el premio le será igual cobrarlo en Julio en vez de Marzo.

El mercado "La Purísima"

El Alcalde participa que ya ha sido recibido oficialmente el mercado "La Purísima Concepción," recientemente construido en terrenos del reparto "Quinta del Rey," y empezado, por tanto, a correr el término de la concesión.

Dicho mercado se abrirá en breve al público.

Prórroga

Se acordó prorrogar por tres sesiones más el actual período deliberativo de la Cámara, que vence mañana, viernes.

Aunque el objeto aparente de la prórroga es poder tomar acuerdo sobre el decreto del Gobernador Provincial, suspendiendo el presupuesto extraordinario municipal, se asegura que el fin real es el de cubrir en propiedad la Presidencia del Ayuntamiento, para cuyo cargo suenan ya varios candidatos, entre ellos el Marqués de Esteban y el señor Candía.

Los adoquines

El señor Veiga propuso que por la Alcaldía se interese y envíe al Ayuntamiento el contrato sobre venta de los adoquines de la antigua pavimentación, celebrado por la Compañía del Alcantarillado y la Secretaría de Obras Públicas, el informe de la Secretaría de Justicia acerca de la forma en que debían subastarse los adoquines y el valor fijado a los mismos.

Así se acordó.

La calle de Omoa

El señor Armenteros propuso, y así se acordó, rogar por centésima vez al Ejecutivo que envíe a la Cámara el expediente que trata de la apertura de la calle de Omoa, para resolverlo.

Pésame

Se acordó, a petición del señor Quintana, dirigir un mensaje de pésame al doctor Adolfo Cabello, por el sensible fallecimiento de su señora madre, ocurrido recientemente en esta capital.

El alumbrado público

Leyóse una moción de los señores Martínez Alonso y Candia, relativa a que por el Ejecutivo Municipal se exija sin contemplaciones de ningún género a la Compañía de Gas y Electricidad el más exacto cumplimiento de todas las cláusulas del contrato que tiene celebrado con el Ayuntamiento, para el alumbrado público de la Habana.

Suscitó dicha moción un largo debate, en el curso del cual se hicieron cargos a la Empresa contratista por deficiencias en el servicio de alumbrado.

Sometida más tarde a votación la moción, fué aprobada por unanimidad.

Las vallas

Por último, se acordó suspender el cobro del arbitrio de vallas, toda vez que está terminantemente prohibido el hacer huecos en el pavimento y el impuesto se creó por razón del daño que sufría el pavimento con los hoyos.

La sesión terminó a las siete de la noche.

Por las oficinas

De Palacio

EL GENERAL SANCHEZ AGRAMONTE A CAMAGUEY.

Con motivo de haber salido anoche para Camagüey en el tren central, ayer tarde estuvo en Palacio, a despedirse del Jefe del Estado, el Presidente del Senado, general Sánchez Agramonte.

La estancia del citado señor en el pueblo de la Avellaneda durará cuatro días.

Secretaría de Gobernación

FRACTURA Y LESIONES

El Gobernador provincial de las Villas, señor Carrillo, en telegrama dirigido ayer a la Secretaría de Gobernación da cuenta de haberse espantado el caballo que montaban los menores de Lajas, Basilio Villegas y María Rojas, sufriendo el primero la fractura completa del brazo izquierdo y varias lesiones en la pierna izquierda la segunda, siendo grave el estado de ambos.

HERIDOS

El señor Rodríguez, Alcalde Municipal de Güira de Melena, comunicó ayer a la Secretaría de Gobernación que el moreno Justo Carrera, músico de la banda municipal de aquel pueblo, se había disparado un tiro en el costado derecho.

Secretaría de Hacienda

LOS IMPUESTOS

El Jefe de la Sección de Impuestos ha solicitado el nombramiento de una comisión para obtener la verdadera graduación de varias muestras de licores que según denuncia el Administrador de la Zona Fiscal de Camagüey, arrojaron muy notable diferencia entre la consignada por los inspectores y la certificada por el Laboratorio de la Secretaría de Hacienda.

Secretaría de Agricultura

REGISTRO PECUARIO

Se les ha concedido a los señores Baltasar Compta, Miguel Ruiz, Alejo Justo Peña, Ignacio Palmero, Enrique Zayas, Ramón Layva, José Cristo, Inés Soria, Jesús González, Antonio Díaz, Quirino González, Ernesto Sánchez, Filiberto Guillen, Rafael Echemendía, Feliciano arbonell Emilio Lago Miguel Rodríguez y Juan Castillo las inscripciones de las marcas que para señalar ganado solicitaron registrar.

Secretaría de Obras Públices

LAS CALLES DE MATANZAS

Ha sido aprobado el proyecto de reparaciones de las calles Terry y Esteban en Matanzas.

OBRAS TERMINADAS

Ha sido aprobada el acta de recepción provisional de las obras terminadas en la carretera de Matanzas a la Cumbre, 620 metros.

EL PUENTE JAIBO

Se ha ordenado al Ingeniero Jefe del Distrito de Oriente que haga un pedido de fondos de $500.00 y que redacte un nuevo proyecto y haga nuevos planos parcelarios para el puente sobre el Río Jaibo, en Guantánamo.

REPARACIONES EN LA AUDIENCIA

Se ha remitido al Secretario de Justicia el proyecto de obras de ampliaciones y reparaciones en el edificio de la Audiencia de la Habana, ascendente a $1.350.45 rogándole consigne a disposición de este Departamento la expresada suma para llevar a efecto las citadas obras.

PLANOS

Al Secretario de Agricultura, Comercio y Trabajo se le han remitido cuatro cuadros que contienen los planos del proyecto "Prisco" que fué premiado en el concurso para la construcción del pabellón Nacional en la Exposición de San Francisco de California.

LAS CALLES DE TUNAS

Se ha pedido al Ingeniero Jefe de Oriente que proceda a formular los correspondientes proyectos para la reparación de la calle de Vicente García en Victoria de las Tunas, y de la carretera que conduce a la Estación del Ferrocarril, con cargo al saldo existente y a los nuevos créditos.

PROYECTO APROBADO

Ha sido aprobado el proyecto para la reparación de la carretera de Alacranes al Ingenio "Conchita."

CONTRATO

Aprobado el proyecto para la construcción de la carretera de Melena a Guara, se ha autorizado al Ingeniero Jefe del Distrito de la Habana para celebrar el contrato correspondiente con el señor Cagigas.

LA CARRETERA DE LAJAS

Habiendo disponibles $33,833.30 para la carretera de Lajas a Cartagena, se ha autorizado al Ingeniero Jefe del Distrito de Santa Clara para la ejecución de las obras.

Gobierno Provincial

DOS TELEGRAMAS

En las oficinas de la Policía Especial del Gobierno Provincial, se recibieron en la tarde de ayer dos telegramas de Güira de Melena, en una le manifiestan que el mestizo Jucto Cabrera (a) "Jutio", vecino de ese poblado y músico de la Banda Municipal, sufrió una herida grave al estar limpiando un revólver.

En el otro telegrama, le comunican, que al barrio "Gabriel" fué conducido el mestizo Alberto Campos, el cual sufrió lesiones graves al caerse del elevador en el central "Fajardo," siendo asistido por el médico Municipal.

DESAPARECIDO

El Gobernador Provincial ha recibido una comunicación del señor Néstor Fuentes, en el que interesa el actual paradero de su hijo Bartolomé Fuentes y Sotero, el cual ha desaparecido desde el mes de Junio de 1912, de Ciego de Avila.

Sociedad Económica de Amigos del País

Con asistencia de buen número de amigos, celebró Junta General ordinaria de mes la "Sociedad Económica de Amigos del País", en su edificio social, Dragones 62, ocupando la presidencia el licenciado Dr. Raimundo Cabrera.

Terminado el despacho ordinario y leídas las comunicaciones recibidas, se tomaron, entre otros, los siguientes acuerdos:

Solicitar de la "Asociación Cubana de Hacendados Fabricantes de Azúcar, el curso de las Bases, para un Banco de Emisión. Informe del Secretario de dicha Corporación sobre el mismo y cuantos datos crea convenientes para que la Sociedad Económica pueda estudiar detenidamente el proyecto y emitir luego la opinión que se le pide con entero conocimiento de causa.

—Nombrar una Comisión, compuesta de los señores Doctor Antonio González Curquejo y Justo Parrilla, para que visitase a la amilia del Secretario de la Sociedad, Doctor Manuel Valdés Rodríguez, significándole el sentimiento con que los amigos se han enterado de la enfermedad que le aqueja y los deseos de todos por su pronto y completo restablecimiento.

—El Tesorero, Doctor Antonio González Curquejo, entera a la Junta de que ha quedado definitivamente arreglado el asunto de la Testamentaria de don Francisco del Hoyo y Junco, habiéndose recibido de los señores Morellán y Angulo, de París, el importe de los Trimestres vencidos de la renta francesa que estaban retenidos en espera de una definitiva solución.

—El señor Marcelino Díaz de Villegas dice que la Comisión encargada de visitar al amigo señor Nicolás Rivero, para darle las gracias por su servicio a la Sociedad al insertar en el DIARIO DE LA MARINA los artículos del licenciado Raimundo Cabrera, llevó a cabo oportunamente su misión, oyendo de labios del señor Rivero frases de aprecio a la Sociedad, a la que se honraba en pertenecer y servir.

El señor Presidente manifiesta que a fines de la próxima semana estará terminada y a disposición de los amigos la edición del libro que contiene los trabajos por él escritos indicando los derechos de la Sociedad Económica de Amigos del País en lo que se refiere a la Casa de Beneficencia y Maternidad. Agrega que la demora ha sido motivada por haber hecho algunas importantes adiciones a su trabajo, deseoso de que éste tuviera un valor positivo como documento indicador. La Junta se entera con agrado de la manifestaciones del señor Cabrera.

Previo los requisitos del caso, y admitido como socio el doctor Juan B. Núñez y Pérez, presentado por los doctores, señores José López Villalonga y Antonio González

¡Cuidado con la Bronquitis y las Toses!

La Bronquitis si no se cura a tiempo se hace crónica y hasta se extiende a los pulmones, debilitándolos de tal modo que puede sobrevenir la pulmonía o puede conducir a la tisis. Usted ya habrá oído hablar de la

OZOMULSIÓN

la combinación científica del Aceite de Hígado de Bacalao más puro de Noruega con Hipofosfitos de Cal y Sosa y Glicerina químicamente pura, preparación tan recomendada por los médicos y elaborada por un procedimiento exclusivamente de nuestra propiedad, lo cual hace que la **Ozomulsión** sea insuperable a todas las demás preparaciones de aceite de hígado de bacalao.

La **Ozomulsión** es el remedio que fortalece el sistema y combate eficaz y rápidamente la Bronquitis y todas las enfermedades de los órganos repiratorios, como las *afecciones de la Garganta y del Pecho*, la *Tuberculosis*, *Tisis*, *Resfriados*, *Catarro*, *Asma*, *Gripe*, *Influenza* y toda clase de enfermedades de los Pulmones.

Por muy pertinaz que sea la tos, por muy arraigada que esté la bronquitis, tomando la **Ozomulsión** con regularidad en poco tiempo se conseguirá la curación radical.

La **Ozomulsión** no desarregla la digestión ni causa estreñimiento, como sucede a menudo con los medicamentos ordinarios, sino que cura el mal de raíz sin entorpecer ningún otro órgano, fortaleciendo el sistema, creando carnes, robusteciendo y dando vigor. Por sus propiedades reconstituyentes la **Ozomulsión** es de un valor inapreciable para las personas que padezcan de alguno de los males arriba expresados, que por regla general dejan al paciente completamente extenuado y quebrantado de salud.

Marca de Fábrica

La **Ozomulsión** ha curado innumerables casos de bronquitis en los cuales el uso de las medicinas ordinarias no habían dado resultado, o por lo menos habían efectuado una mejoría momentánea.

La **Ozomulsión** está de venta en las Farmacias y Droguerías. Está envasada en frascos color de ámbar y de dos tamaños: grande, que contiene 16 onzas líquidas, y mediano, de 8 onzas. Los frascos no tienen cuarterones hundidos, como sucede con otras preparaciones de esta clase. Fíjense en la Marca de Fábrica.

Enviaremos un frasco de muestra gratis y franco de porte al que nos envíe su nombre y dirección, dirigiéndose a

OZOMULSION CO., 546 Pearl Street, New York

Vd. necesita Shurons si Vd. necesita lentes

ESOS DOLORES DE CABEZA LE ANIQUILAN.

Usando nuestros lentes será feliz.

En "LA GAFITA DE ORO" O'REILLY 116,

tenemos lo que Vd. necesita, sus dolores desaparecerán como por encanto.—La especialidad de nuestros ópticos es, hacer la corrección de todos los defectos de la vista, que producen los dolores de cabeza.

Gran variedad de Impertinentes modernos, estilo Luis XVI.
Graduamos la vista por correo.—PIDA NUESTRO CATALOGO.

1020 Mz.-1

Ningún MEDICAMENTO es comparable a la
ESENCIA CONCENTRADA DE
ZARZAPARRILLA
del Dr. J. GARDANO

Para enfermedades de la PIEL, HIGADO y RIÑONES: Los HERPES, ECZEMAS, HORINES TURBIOS, SARNA, ROSEOLAS INFARTOS BILIARES pesaparecen como por encanto, porque regenera y vigoriza la sangre, dando nueva vida a todo elsistema. PROBAD Y OS CONVENCEREIS.

GINEBRA Aromática de Wolfe

UNICA LEGITIMA

IMPORTADORES EXCLUSIVOS
EN LA REPUBLICA:

MICHAELSEN & PRASSE

Tel. A-1694. Obrapía 18. Habana

C 800 F-17

AGUA DE COLONIA del Doctor JOHNSON

PREPARADA con las ESENCIAS más finas

EXQUISITA PARA EL BAÑO Y EL PAÑUELO

De venta: Droguería JOHNSON, Obispo 30 esq. a Aguiar

1009 Mz.-1

SIN OPERACION
CURA DEL CANCER
LUPUS, HERPES, ECZEMAS Y TODA CLASE DE ULCERAS Y TUMORES.
HABANA 49. Consultas de 11 á 1 y de 4 á 8
Especial para los pobres de 5½ á 6.
1044 Mz.-1

50 MILLONES DE BOTELLAS
CONSUMO ANUAL
¡Pudiendo producir el doble! ¿De qué producto?

Pues de las cervezas fabricadas en el país marcas "TROPICAL" clara, y obscura "EXCELSIOR" son las más selectas no tienen rival.

En competencia con las mejores del mundo, obtuvieron medallas de oro y diplomas de honor, en las grandes Exposiciones de LONDRES, BRUSELAS y MUNICH.

SON LA BEBIDA MAS SANA Y TONICA. TOMELAS COMO REFRESCO Y EN LAS COMIDAS

FUNDACION DE LA FABRICA: AÑO 1888.

De venta en todos los Establecimientos.

993

MAQUINA DE ESCRIBIR
"SMITH PREMIER"
MODELO 10 VISIBLE
Reina de las máquinas. Más de 15.000 máquinas de esta marca en uso en la República de Cuba
Agente General: CHAS. BLASCO. O'Reilly 6.-Habana

Una Belleza Incomparable

se consigue usando diariamente con agua caliente el Jabón Sulfuroso de Glenn. Las señoras que usan este jabón desinfectante consevan en perfecto estado el cútis. Pídase y obténgase el

Jabón Sulfuroso de Glenn

en todas las Droguerías.

Tinte de Hill para los cabellos y la barba, negro ó castaño.

Precio cent. 50.

LIQUIDACION DE JOYAS

EL DOS DE MAYO
ANGELES 9

LIQUIDAMOS CIEN MIL PESOS en relojes y joyería francesa alta novedad, oro 18 quilates con brillantes, zafiros, esmeraldas, rubíes, perlas, etc., todo se ha rebajado un sesenta por ciento de sus precios, para liquidar en este mes.

Damos factura de garantía.

En joyería corriente oro de 14 y 18 quilates, tenemos grandes existencias estilos modernistas, al alcance de todas las fortunas.

Relojes para caballeros, 1, 2 y 3 tapas, oro 18 quilates, patente suizos, de áncora legítimos, a 3, 4, 5 y 6 centenes en adelante.

Relojes de señora, 3 tapas, oro 18 quilates, con diamante y brillantes, suizos, a 2, 4 y 6 centenes. Valen el doble.

Anillos ajustadores, macizos, oro de 14 y 18 quilates, a uno, dos, tres y cuatro pesos. Valen el doble.

Lo compren antes de ver precios, relojes, joyas y brillantes de esta casa importadora de brillantes y joyería.

EL DOS DE MAYO
de N. BLANCO
HABANA--.ANGELES N 9.
399 Mz.-1

Para Hacer Dinero

Lo primero que se necesita es tener salud. Estómago sano es lo que más se necesita para ir adelante.

Una cucharada todas las mañanas de MAGNESIA SARRÁ le asegura un día bueno y útil y eso representa dinero. Un pequeño 25 cts.

Droguería SARRA y Farmacias.

VERMIFUGO DE B·A FAHNESTOCK
ESTABLECIDA 1827.
FIRME HASTA HOY Y SIN RIVAL PARA LA EXTIRPACION DE LAS LOMBRICES, EN LOS NIÑOS Y ADULTOS.
B. A. FAHNESTOCK CO.
Pittsburgh, Pa. E. U. de A.
De venta en todas las droguerías y farmacias.

TRIBUNALES

CONTRA UNA RESOLUCION DEL SEÑOR PRESIDENTE DE LA REPUBLICA. — LA CAUSA DEL ALCALDE DE SAN ANTONIO DE RIO BLANCO. — EL DOCTOR RODRIGUEZ DE ARMAS OBTIENE UN GRAN TRIUNFO.—EL ASESINATO DE INDIO Y GLORIA. —EL SUCESO DEL TEATRO DE MARIANAO.

EN EL SUPREMO

El Fiscal desiste

La Sala de lo Criminal del Tribunal Supremo, por auto de ayer, ha tenido por desistido al Fiscal en el recurso de casación que interpuso contra sentencia de la Audiencia de la Habana, en causa por el delito de amenazas condicionales, seguida a Alberto del Pozo Suárez.

Insustanciables

La propia Sala ha declarado insustanciables los recursos interpuestos por Valentín Hernández Arencibia contra sentencia de la Audiencia de la Habana, en causa por rapto, y por Cipriano Reyes contra sentencia de la Audiencia de Matanzas, en causa por hurto.

Sentencia firme

Asimismo se declara firme la sentencia dictada por la Audiencia de la Habana—Sala Primera—que condenó por un delito de lesiones a Ramón López Vázquez.

SEÑALAMIENTOS PARA HOY

Sala de lo Criminal

Infracción de ley.—Emilio Girala y Pezdomo, por estafa.—Audiencia de Santa Clara.—Ponente, señor Avellanal. Fiscal, señor Bidegaray. Letrado, señor Villalón y Verdaguer.

Infracción de ley. — Camilo Hernández Cárdenas y otros, por desobediencia.—Audiencia de Santa Clara. —Ponente, señor Latorre. Fiscal, señor Figueredo. Letrado, señor Diviñó.

Quebrantamiento de forma e infracción de ley.—Rogelio Zequeira y otro, por homicidio y disparo.—Audiencia de Matanzas.—Ponente, señor Cabarrocas. Fiscal, señor Bidegaray. Letrados, señores L. Erbiti y R. Dolz.

Infracción de ley.—Baltasar Alonso y Díaz, por alzamiento.—Audiencia de Matanzas.—Ponente, señor Demestre. Fiscal, señor Bidegaray. Letrado, señor M. de Vera.

Infracción de ley.—Martín Cid contra Manuel Carballo, por estafa.—Audiencia de la Habana.—Ponente, señor Cabarrocas. Fiscal, señor Figueredo. Letrado, señor Rodríguez Cadavid.

Queja.—Manuel Sigüenza Sánchez, por lesiones.—Audiencia de Oriente. —Ponente, señor Gutiérrez Quirós. Fiscal, señor Figueredo. Letrado, señor Gutiérrez de Celis.

Sala de lo Civil

Infracción de ley.—Divorcio.—Aurora de la Peña contra Manuel del Río.—Ponente, señor Hevia. Letrados, señores Rosales y Jardines.

Apelación. — Contencioso-administrativo.—La "Havana Electric Railway Co." contra decreto del señor Presidente de la República, de 23 de Diciembre de 1912, sobre instalación de una planta eléctrica.—Ponente, señor Menocal. Letrados, señores Méndez Capote y Aguiar.

Infracción de ley.—Mayor cuantía. —Manuel R. García contra Rita Mederos, sobre nulidad de actuaciones. —Ponente, señor Revilla. Letrados, señores Valdés y Brito.

EN LA AUDIENCIA

La causa del Alcalde de Río Blanco. —Brillante triunfo del doctor Rodríguez de Armas.

Ante la Sala Tercera de lo Criminal se celebró ayer el juicio oral de la causa seguida contra el señor Manuel Arias Fernández, honorable Alcalde de San Antonio de Río Blanco, por un supuesto delito de falsedad en documento oficial.

Según la relación que de los hechos hizo provisionalmente el Ministerio Fiscal, aparece que José Cruz Casañas presentó en 28 de Agosto de 1912, ante la Junta Municipal Electoral de Jaruco, una solicitud de exclusión de Juan Díaz Sigler como elector del barrio de San Antonio de Río Blanco, acompañando a ese efecto una certificación firmada por Manuel Arias, Alcalde de dicho barrio, según la cual Juan Díaz Sigler no era vecino de ese barrio desde hacía más de dos meses, hecho que era falso, pues Sigler llevaba seis años de residencia fija en el central "El Carmen," del término de San Antonio de Río Blanco.

El Fiscal pedía se condenara al procesado Arias a catorce años, ocho meses y un día de cadena temporal y multa de 5,000 pesetas.

Después de practicadas las pruebas el citado Ministerio Público retiró la acusación, por estar en un todo conforme con la tesis planteada en autos por el defensor, doctor Gerardo Rodríguez de Armas, quien expuso oportunamente que no estaba conforme con la relación de hechos del señor Fiscal, pues del sumario resultaba que el señor Manuel Arias Fernández desde el año 1910 se encontraba padeciendo de enajenación mental, según certificación que obra en los autos, a fojas 83, expedida por los doctores Arango y Palma, médicos del Hospital de Mazorra; y que en el caso hipotético de que su defendido hubiera realizado algún hecho no sería responsable, puesto que concurría en el mismo la circunstancia primera del artículo 8º. del Código Penal, intererando finalmente que fuera absuelto libremente con las costas de oficio.

A este juicio, que quedó concluso para sentencia, concurrió numeroso público y distinguidos elementos de arraigo de San Antonio de Río Blanco y Jaruco, quienes felicitaron al señor Rodríguez de Armas por el hermoso triunfo alcanzado en la tarde de ayer.

Felicitación que, por nuestra parte, le hacemos extensiva muy cordialmente.

El asesinato de Indio y Gloria.—Cadena perpetua.

Ante la propia Sala Tercera también se celebró ayer el juicio oral de la causa seguida contra Bernardino Faure Galindo, por el asesinato de José Pérez (a) "Cañita," ocurrido en Indio y Gloria.

El Ministerio Fiscal relató los hechos en la siguiente forma:

"El día 15 de Diciembre del año próximo pasado José Pérez (a) "Cañita" se encontró con el detective Agustín Valdés en Revillagigedo y Esperanza, con quien estuvo conversando durante un momento, en cuya conversación era sorprendido y acechado por los procesados Arcadio Galindo (a) "El Curro" y Bernardino Faurey (a) "Tata," por sospechar éstos que el referido Pérez le estaba denunciando a Agustín Valdés algunos juegos prohibidos en que se hallaban complicados. Al separarse de Valdés y transitar por Indio y Gloria José Pérez, fué súbitamente atacado por los procesados, sujetándole Bernardino Faure los brazos, mientras Arcadio Galindo le hacía dos disparos con un revólver que portaba, causándole una herida en la región epigástrica y otra en la cara posterior del torax, a consecuencia de las cuales falleció pocos días después."

El otro procesado, Arcadio Galindo, se encuentra prófugo y ha sido declarado rebelde.

El Fiscal provisionalmente calificó el hecho de asesinato y pidió para el procesado Faure Galindo la pena de cadena perpetua e indemnización de 5,000 pesetas a los herederos del interfecto, y después de practicadas las pruebas retiró la referida acusación.

Otros juicios orales

Ante las restantes Salas de lo Criminal se celebraron ayer los juicios orales de las causas contra Francisco Cerra Cifuentes, por perjurio, contra José Ramón Rivero Fernández por hurto, contra Edward W. Herlen por hurto, y contra Mariano Baralt (acusado) por abusos.

Estos juicios quedaron conclusos para sentencia.

Vistas civiles

Ante la Sala de lo Civil y Contencioso se celebraron ayer las vistas siguientes:

La del juicio de menor cuantía establecido por don Miguel Valenzuela contra doña Evarista Ruiz Abascal.

La del juicio de desahucio establecido por don Miguel A. Glin contra la Sociedad de Mederps y Ca.

Y la del recurso contencioso administrativo establecido por la Sociedad de Hormaza y Compañía.

Estas vistas quedaron conclusas para sentencia.

El suceso del Teatro de Marianao

La Sala Segunda de lo Criminal dictó ayer sentencia condenando a Manuel Santos Casañas, por atentado a un agente de la autoridad (teniéndosele en cuenta una circunstancia atenuante) a 4 meses y un día de arresto y absolviéndole por una falta de lesiones; y condenando a Marcos Caneyro, por el mismo delito, a un año y un día de prisión, y por una falta de lesiones a dos días de arresto.

Estos procesados hicieron agresión —armando escándalo—la noche del 11 de Enero último, en el interior del Teatro de Marianao, al vigilante de policía Cleofé Llizo y Santos porque éste requirió para que no fumara en aquel local al Santos Casañas.

FALLOS CIVILES

Sobre nulidad de actuaciones, escrituras y contratos

En los autos del juicio declarativo de mayor cuantía que sobre nulidad de actuaciones, escrituras y contratos y otros pronunciamientos promovieron en el Juzgado de Primera Instancia del Oeste don Pedro y doña María de las Mercedes Gibert y Roig contra don Lucio Betancourt y Escarrás, contra don Carlos Valdés Rubí, contra don Lino López Quintana, contra la Junta de Patronos del Hospital "Nuestra Señora de las Mercedes", contra los herederos o causahabientes del Presbítero Ignacio O'Farrill y Herrera, contra los herederos o causahabientes del concurso del mismo Presbítero, contra Jerónimo Hilario Rodríguez Pi, sus herederos o causahabientes, contra Antonio Piña Blanco, sus herederos o causahabientes y contra Eusebio Aguiar, sus herederos o causahabientes (que se encuentran en rebeldía), la Sala de lo Civil ha fallado confirmando la sentencia apelada, sin hacer especial condenación de costas.

Recurso contencioso

En los autos del recurso contencioso administrativo establecido por los señores Ramón Martínez Haro y Mauro Hernández Gutiérrez, vecinos del pueblo de Camarones, contra la Administración General del Estado, en solicitud de que se revocara una resolución del señor Presidente de la República de 29 de Marzo de 1913 que dejó sin efecto los nombramientos de Jueces municipales de las provincias de Camagüey y Santa Clara hechos por los Decretos Presidenciales de fechas 16 y 17 del propio mes, la Sala de lo Civil ha fallado declarando con lugar la excepción de incompetencia de jurisdicción alegadas por el Ministerio Fiscal y sin lugar la demanda.

En una declaratoria de herederos

En la declaratoria de herederos de doña María de Jesús Valdés y de doña Lorenza y doña Antonia Reynosa, que cursan en el Juzgado de Primera Instancia del Oeste, la Sala de lo Civil ha fallado declarando intestado el fallecimiento de la señora María de Jesús, y por sus únicos y univrsales herederos a sus hijos legítimos Bernardo, Lorenzo, María Antonia Alvaro y Dolores Reynoso y Valdés, se declara asimismo intestado el fallecimiento de doña Lorenza y doña María Antonia Reynoso y Valdés y que son sus únicos y universales herederos por partes iguales, sus hermanos Bernardo, Alvaro y Dolores Reynoso y Valdés, y no ha lugar a declarar que corresponde la mitad de esa herencia a Daniel Jose de Jesús, María Cecilia, Dominga y Aurelio Reynoso en representación de don Bernardo y como herederos declarados de don Alvaro y la otra mitad a doña Dolore Reynoso, en cuyo sentido revocamos el auto apelado a que se ha hecho referencia, sin hacer especial condenación de costas en ninguna de las instancias.

El Secretario de Hacienda, recurrente

En los recursos contencioso administrativos, acumulados, establecidos por el señor Secretario de Hacienda y por el señor Juan Valdés Bonachea, contra la Administración General del Estado, en solicitud de que se revocara una resolución de la Comisión del Servicio Civil de 12 de Marzo de 1912 que mandó reponer a don Julián Martínez en el cargo de Revisador de la Sección de examen y liquidación de cuentas de la Intervención General; la Sala de lo Contencioso ha fallado declarando sin lugar la demanda establecida por el señor Secretario de Hacienda y con lugar la interpuesta por el señor Valdés Bonachea, reponiendo las cosas al ser y estado que tenían al dictarse aquel acuerdo, sin hacerse especial condenación de costas.

En cobro de pesos

En los autos del juicio declarativo de menor cuantía que en cobro de pesos promovió en el Juzgado del Norte don José Toyos Manjón, domiciliado en España, en su carácter de padre con patria potestad del menor Emilio Toyos y Espina, contra don José Hevia y Huergo, la Sala de lo Civil ha fallado confirmando la sentencia apelada, con las costas de esta segunda instancia de cargo del apelante.

La "Asociación de Auxiliares Judiciales"

El señor Alfredo Montalván, Presidente de esta Asociación, cita a los miembros de su Directiva para que se sirvan concurrir a la junta que se celebrará el próximo día 27 del actual, a las cinco p. m.

Por tratarse de segunda convocatoria, dicha junta se celebrará cualquiera que sea el número de los asistentes.

SEÑALAMIENTOS PARA HOY

Sala Primera

Juicio oral en causa contra José María Vía Díaz. Infracción del Código Postal. Ponente: señor Aróstegui. Fiscal: señor Benítez. Letrado: señor Angulo. Sección Primera.

Contra Eduviges Flores y otro. Lesiones. Ponente: señor Miyares. Fiscal: señor Benítez. Letrado: señor Rosado. Sección Primera.

Sala Segunda

Contra José Luis Mayor. Amenazas. Ponente: señor Caturla. Fiscal: señor Castellanos. Letrado: señor Mármol. Marianao.

Contra Juan B. Pastor Peñalver. Amenazas. Ponente: señor Vandama. Fiscal: señor Castellanos. Letrado: señor Mármol. Sección Tercera.

Sala Tercera

Contra Julián García. Tentativa de homicidio. Ponente: señor Gastón. Fiscal: señor García Montes. Letrado señor Soublette. Bejucal.

Contra Rodrigo Valladares y otros. Robo. Ponente: señor Gastón. Fiscal: señor García Montes. Letrados: señores Carreras, Rosado y Rodríguez de Armas. Bejucal.

Sal de lo Civil

Las vistas señaladas en esta Sala, para hoy, son las siguientes.

Bartolomé Ginard y Lladó contra José Monjo, sobre pesos. Ejecutivo. Ponente: señor Vivanco. Letrado: señor Vivanco. Procurador: Piedra. Juzgado Sur.

Pieza separada al ejecutivo seguido por el Ldo. Manuel R. Angulo contra Luisa Arrangoy y otros sobre impugnación de honorarios. Incidente. Ponente: señor Vivanco. Letrados: señores Angulo y Navarro. Procuradores: Espinosa y Pereira. Juzgado Sur.

Pablo Castro contra Jaime Riera sobre reivindicación. Mayor cuantía. Ponente: señor del Valle. Letrados: señores Reyes y Xiqués. Procurador: Márquez. Juzgado Guanabacoa.

Notificaciones

En la tarde de hoy tienen notificaciones en la Sala de lo Civil, las personas siguientes:

Letrados: Jorge A. Belt; Alfredo Caiñas; Miguel Viondi; Antonio C. Bueno; Angel F. Larrinaga y Clemente Casuso.

Procuradores: Reguera; Castro; Velez; Leanés; Piedra; W. Mazón; Aparicio; Daumy; Ibáñez; Granados; Llanusa; Llama; Sterling; López Aldazábal.

Mandatarios y partes: Rafael Velez; Joaquín G. Saenz; Félix Rodríguez; Narciso Ruiz; José García Pola; Horacio Taybo; Ramón Illa; Pablo Piedra; Arturo Don Varona; Miguel Ibáñez; Miguel C. Palmer; Isaac Regalado; Francisco L. Rincón; Mariano Espinosa; Enrique Andino y Jimeno.

AMERICAN STEEL COMPANY OF CUBA

Ingenieros y fabricantes de Puentes y Estructuras de Acero Laminado, especialidad en fabricación de casas para trabajos

Entrega rápida de nuestros talleres en la Habana movidos por fuerza eléctrica y de 1500 toneladas mensuales de capacidad.

Fabricantes de Tornillos, Tuercas, Arandelas Remaches de todas clases de calidad superior.

Entrega inmediata de Vigas, Canales, Planchas, Angulares, Barras y Barras Corrugadas de todos los tamaños y clases, de nuestras existencias de 6.000 toneladas de acero "Carnegie"

PIDAN nuestros Catálogos y listas mensuales de existencias y precios.

Administración, Departamento Técnico y Departamento de Ventas: EMPEDRADO 17. HABANA. APARTADO 654

Fundada 1752.

Cuando Quiera Vd. Píldoras, tome las de **Brandreth**

Puramente Vegetales.
Siempre Eficaces.

Para el Estreñimiento Crónico.

Las Píldoras de BRANDRETH, purifican la sangre, activan la digestion, y limpian el estómago y los intestinos. Estimulan el hígado y arrojan del sistema la bilis y demás secreciones viciadas. Es una medicina que regula, purifica y fortalece el sistema.

Acérque el grabado á los ojos y verá Vd. la píldora entrar en la boca.

Para el Estreñimiento, Biliosidad, Dolor de Cabeza, Vahidos, Aliento Pétido, Dolor de Estómago, Indigestion, Dispepsia, Mal del Hígado, Ictericia, y los desarreglos que dimanan de la impureza de la sangre, no tienen igual.

DE VENTA EN LAS BOTICAS DEL MUNDO ENTERO. B. Brandreth

Fundada 1847.

Emplastos Porosos de **Allcock**

B. Brandreth

Remedio universal para dolores.

Donde quiera que se sienta dolor aplíquese un emplasto.

Anticalculina Ebrey

CURA LAS ENFERMEDADES DEL

HIGADO, RIÑONES Y VEJIGA

Los síntomas que presentan los enfermos del higado, riñones y vejiga son varios, á saber:

Lumbago, Dolor de Espinazo, Estreñimiento, Diarrea, Reumatismo, Catarro de la Vejiga, Dolor de Espalda, Manchas en el Cuerpo, Dolores de Cabeza y Coyunturas, Cutis Amarillento, Granos, Ojos Hinchados, Saquillos á su alrededor, Arenilla, Dolor al desaguar, Irritación.

Recuerde usted que la

ANTICALCULINA EBREY

es recomendada por personas curadas y por los médicos que la han usado en su práctica, pone término á los terribles

Cólicos Hepáticos y Nefríticos

y disuelve el

Acido Urico y las Piedras en el Hígado y Vejiga

Un libro sobre las enfermedades del Hígado, Riñones y Vejiga, le será enviado gratis si lo solicita á

EBREY CHEMICAL WORKS
82 West Broadway, New York

PARA DIGERIR PERFECTAMENTE CUANTO SE COMA

VIGORIZAR el estómago, normalizar sus funciones ANIQUILAR y DESTERRAR PARA SIEMPRE toda indisposición producida por inperfecta digestión.

SE CONSIGUE UNICAMENTE TOMANDO EL FAMOSO

DIGESTIVO GARDANO

BELASCOAIN 117 y en toda buena Botica y Droguería

EMULSION DE CASTELLS **GREOSOTADA**

Premiada con medalla de bronce en la última Exposición de Paris. Cura las toses rebeldes, tisis y demás enfermedades del pecho.

PODEROSO REGENERADOR QUINTUPLICANDO LAS FUERZAS

ANEMIA
AFECCIONES DEL CORAZON
POSTRACIÓN MORAL Y FISICA

KOLA-MONAVON GRANULADA
TÓNICO-RECONSTITUYENTE

EXCESO DE TRABAJO
FIEBRES DE LOS PAISES CÁLIDOS

CONVALECENCIA — NEURASTENIA — DIARREAS CRÓNICAS

Por Mayor: LABORATOIRES REUNIS MONAVON & VACHERON, Ste-Foy-lès-Lyon (Francia)

LAS DIVISIONES DEL PARTIDO CONSERVADOR

El Ejecutivo Nacional Conservador

Como fundadores del Partido Conservador Nacional; como elementos interesados en que, junto con la disciplina y la buena organización del mismo, se mantenga la integridad de su programa, y especialmente, como vueltabajeros amantes del prestigio y del buen nombre de nuestra Provincia, acudimos hoy ante el Comité Ejecutivo exponiéndole antecedentes y datos imprescindibles, para el estudio del problema político de Pinar del Río.

A los directores de nuestra agrupación, no se le oculta, que hace tiempo, que un gran número de conservadores de dicho Término, creyó que el Alcalde Porta, debía cesar en la dirección política del Partido, e inició trabajos encaminados a cambiar dicha dirección.

Lo acusaban de no practicar ni acatar disposición alguna organizando y reorganizando los organismos del Partido desde su bufete del Ayuntamiento, mandando a los barrios por Policías y empleados las actas por él formadas, en que se hacían constar reuniones y votaciones que aparecían celebradas, y que firmadas en la casa de los Alcaldes de Barrios, por vecinos de aquel, eran documentos que probaban legalidad completa en los procedimientos ostentados en la formación de aquellos organismos.

Hace dos años que aquellos descontentos de la conducta del señor Porta se reunieron en la casa del doctor Raimundo Ubieta, a fín de acordar el procedimiento que debía utilizarse para modificar aquel estado de cosas.

En aquella reunión, integrada como decimos por elementos valiosos del Partido Conservador se habló de la necesidad urgente de modificar el estado político de este Término, en cuanto en él y por él, el señor Porta ejercía indebidamente un verdadero control en las dos Asambleas Provincial y Municipal; y con esa fuerza limitaba su protección a un determinado número de amigos suyos que utilizaba como instrumentos dóciles para todos sus empeños.

El Ayuntamiento se constituía periódicamente, no por la voluntad de los electores, y si por la voluntad de Porta, que teniendo un Policía y un Alcalde en cada barrio, estos se encargaban de preparar y hacer la elección para que triunfase aquella voluntad.

El personal del Ayuntamiento ha sido siempre formado por los más obedientes y no por los más capaces; y la obediencia incondicional de dichos empleados ha sido en todos los casos el resultado del convencimiento de que solo con Porta podían conservar sus puestos.

Recordaremos que en la anterior reorganización y en la lucha ya con los que así pensamos, utilizó la Policía, los Alcaldes de Barrio y a todos los empleados municipales, y prevaliéndose de la docilidad con que la Convención Municipal aceptaba sus procedimientos, la reorganización se realizó en la forma más irritante para aquellos que no aceptaban el estado de cosas que la conducta de Porta había impuesto. En el periódico "El Triunfo", correspondiente a aquellos días se publicó una correspondencia de esta Ciudad denunciando aquellos grandes atropellos, muchas inmoralidades y anunciando a los liberales que si Porta con los suyos mismos usaba tal conducta, cuál no sería la que habría de usar al luchar con los liberales.

Desde entonces, la división se fué pronunciando cada día más y como en todos los órdenes, la inmoralidad imperaba en el Ayuntamiento y el abandono de todos los servicios era completo, se sintió la necesidad de hacerlo cambiar de procedimiento o de encontrar medios para que abandonara el control, ejercido siempre en perjuicio de la buena armonía del Partido.

Era antes tan grande el monopolio que Porta ejercía sobre los intereses conservadores de Vueltabajo, que aún se recuerda la época en que él simulaba hasta los nombramientos de Delegados a la Nacional, distribuyendo tan honoríficos cargos entre sus contertulios del "Pasaje", algunos desconocidos en Pinar del Río. Pero aquellos tiempos pasaron

Porta desde ese momento no era ya el hombre indiscutible y absoluto, en quien todos declinaban la dirección realmente por falta de ambiciones en las demás personalidades representativas del Partido Conservador en la Provincia. Comenzó a discutírsele enérgicamente; y para la elección de 1913, en que a él le correspondía cesar de Alcalde, los Pinareños cansados de soportar los ultrajes de un predominio, fundado en el rebajamiento moral de la propia sociedad en que viven, iniciaron una propaganda alrededor de los nombres de Rodríguez Acosta, Ubieta o Nieto; jóvenes prestigiosos y de reconocida popularidad. El movimiento adquirió proporciones tan extraordinarias, que el mismo Porta, se anticipó a iniciar una transacción por medio del hoy Senador, don Fermín Goicoechea. En casa de este se celebraron varias reuniones, después de largo tiempo de tregua, pedida por Porta, se llegó al acuerdo de que éste sería proclamado Candidato a la Alcaldía, y de que él, a su vez, votaría a Sobrado para Gobernador, y para Representantes, los Candidatos que se señalaran por nosotros.

Aquel pacto, hecho en aras del propósito de ir unidos a la campaña presidencial en que podían comprometerse altos intereses nacionales, fué violado por Porta que hizo solapada oposición a Sobrado, que determinó la derrota de Ferrer, y que aún trató de poner obstáculos al triunfo de un vueltabajero del mérito y de la historia de José María Collantes. En esta situación, cuando se terminaron las elecciones de 1o. de Noviembre, los motivos de resentimiento eran todavía más graves y profundos en el ánimo de los núcleos adversarios de Porta.

A pesar de lo cual éste, en vez de dedicarse a borrar el recuerdo de sus recientes actitudes, no bien habíamos disfrutado los Conservadores las alegrías de un triunfo en que todos pusimos nuestros esfuerzos, inició de nuevo las divisiones.

Lo primero que hizo fué apoyar la candidatura de Heliodoro Gil para Presidente del Consejo. En Pinar del Río era público que el referido Consejero, tenía el propósito de denunciar a Sobrado, por delitos que de ser ciertos hubieran traído su destitución del cargo para el cual había sido elegido recientemente. Y Porta, el que tanto exhibe sus méritos de Conservador, buscaba la caída de una autoridad y de una figura meritísima del Partido. Y la buscaba, envolviéndolos previamente en el deshonor y en el descrédito!

No terminaron ahí las provocaciones de Porta. Además de eso, que ya era suficiente a resucitar antagonismos funestos a la buena armonía, impugnó el acta de Consejero que había obtenido un joven consolareño a quien Wifredo Fernández apoyó con verdadero cariño. Oscar del Pino; laboró para anularlo previa una causa criminal; traicionó al Comandante Heryman en el puesto provincial para el que fué designado; apoyó de manera cautelosa al funcionario advenedizo que ofendió de manera violenta al querido Gobernador, y, por último, en las horas tristes, para los amigos de éste, cuando se lloraba casi su muerte, Porta, en vez de unirse a la incertidumbre de la sociedad vueltabajera, no tuvo más preocupación que laborar secretas inteligencias, sobre la base de arrojar del Gobierno, a los fieles e incondicionales amigos de Sobrado. Y tras ese cúmulo de incesantes hostilidades, únicamente toleradas en beneficio del Partido, vino la reunión de la Asamblea Provincial, en que Porta afirma que fué destituído, siendo lo cierto que renunció violentamente la Presidencia del Partido, pidiendo la disolución del mismo. Cómo se desenvolvieron estos hechos, lo sabe el país entero. La síntesis de ellos, es que Porta quiso seguir dirigiendo a los pinareños, por veinte votos, contra sesenta y ocho, manifestados en dos reuniones sucesivas. Por no rendirse a la voluntad de esa mayoría, agitó la Provincia, llevó por espacio de dos meses la intranquilidad a las masas conservadoras, predicó la rebeldía en los Comités y tuvo el desacierto de presentarse ante la Asamblea Nacional reclamando un puesto de confianza en que no contaba con el apoyo de los más, y dando un espectáculo que nosotros aún sus adversarios, deploramos sinceramente.

En aquel hecho, tienen nuestros ilustres Jefes, los más claros indicios, para apreciar los métodos, el desinterés y los procedimientos de Porta, ya que no puede alardear de transigente ni de conciliador ni de amante de una colectividad, el que principió por mostrarse rebelde frente al derecho de las mayorías que se acata siempre, primero por deber, y luego por delicadeza. Con la circunstancia muy apreciable en este caso, de que fueron tan discretos los que luchaban contra Porta, pensaron tanto en las conveniencias del Partido, y les movieron tan generosos propósitos de borrar para siempre las divisiones de grupos, que teniendo votos para hacerlo, no pensaron en un partidario genuino para llevarlo a la dirección provincial. Pensaron, en Galatas, hombre popular, dignísimo, de una ejecutoria envidiable y que en unión de su misma neutralidad, estaba por encima de las distintas fracciones y podía merecer la confianza de todos.

Estos son los antecedentes del problema, en su aspecto político. Hay, sin embargo, otro a nuestro juicio gravísimo, el de la intervención de la autoridad municipal armada en las luchas internas de nuestras organizaciones. Aspecto que ha tratado de manera magistral en su informe el doctor Collantes, y sobre el cual nos vamos a permitir insistir. Hace mucho tiempo que Porta viene preparando su triunfo en el término. No como él dice con el fin de sostener su influencia legítima sobre las fuerzas que ha organizado; sino con el propósito desmoralizador para el entusiasmo de las huestes conservadoras en toda la región occidental, de ahogar a los elementos inconformes con él y negarles toda representación en la asamblea, para después, dueño absoluto de la tercera parte del Censo, ser árbitro y señor de todos los destinos de Pinar del Río. Así, es cierto, que no habría divisiones; pero también es cierto, que en esa forma quedaría anulada la voluntad de todos los demás términos de la Provincia; moriría todo estímulo en sus organismos, y volveríamos a los tiempos en que mediante el fraude y las combinaciones de todas clases la representación política se hallaba vinculada en una sola voluntad: en la voluntad de Porta.

A eso propende él, y para ello principia violando los estatutos. El doctor Torriente, sabe que el jueves anterior a las primeras elecciones de barrio, nadie sabía el lugar ni la hora en que debían celebrarse, cuando el Reglamento previene que se annncien con diez días de antelación. Utiliza como elementos auxiliares a la Policía, a los Alcaldes de barrio y a los empleados municipales. Da y quita destinos municipales, exige a no exige el pago de contribuciones; los bailes públicos se celebran con permiso para reuniones familiares, pero en ellos se cobran las pensiones. Las peleas de gallos se efectúan en las casas de los mismos Alcaldes de barrio, el tambor ñáñigo de brujería suena en la ciudad, desmintiendo nuestra cultura; la Policía, tolera los lotes y ampara los loteros, cayendo sólo en las redes de los procedimientos aquellos que no son adictos a Porta; un número de guapos goza de sueldos del Municipio, sin que presten servicio alguno, a no ser a los políticos que le encomienden. Y ha llegado a decirse que Cundingo y Comparse tienen sus mejores confidentes entre los empleados del Ayuntamiento de Pinar del Río.

En esta situación llega la hora de la reorganización.

Es sábado 7, víspera del señalado para comenzar la reorganización, el Alcalde Porta, escoltado por fuerte número de Policías, recorre los barrios que han de ser reorganizados.

Daniel Compte, es quien debe ser maltratado. Carlos Sarralta, vecino de aquel barrio, conoce la consigna y advierte el peligro a su sobrino José de Jesús González, y el domingo éste es acompañante constante de Compte.

Porta, ese mismo sábado pasea el barrio de Marcos Vázquez alarmando al vecindario con el anuncio de que un hombre muy temible por su valor va a realizar allí grandes infamias al siguiente día. Dice que sus enemigos pretenden llevar la cabecera de la provincia de Guanajay; y para ello le quitan a él la Presidencia de la Convención Provincial para dársela a Galatas, vecino de Artemisa, pretendiendo ahora la Presidencia de la Convención Municipal, para dársela a Compte, que es del Mariel.

El domingo todo está preparado, el honrado y pacífico campesino está armado y agresivo; el Alcalde Porta con una escolta de Policías y empleados del Ayuntamiento, recorren el barrio; un teniente de la Policía, a más de su revólver, lleva en la mano un rifle.

El lugar señalado para la elección, está preparado en forma de trampa de bandidos para que el que entre, obedezca lo que un policía le indique a la entrada, convencido, de que al estar dentro no puede salir. El sitio donde se verificó la elección es un colgadizo como de doce varas de fondo por tres de ancho; por un lado, como es natural, le cierra la pared de donde nace, por el frente y por los costados, está cerrado por fuerte tela de alambrada de dos metros de altura. Una sola puerta da acceso a aquel lugar. Allí hay un policía, que reparte boletas de color azul, para que sean depositadas en el cajón que sirve de urna, en el extremo opuesto del colgadizo.

En la mesa está sentado el Presidente, a su derecha, el secretario del Ayuntamiento, a la izquierda, un empleado del Ayuntamiento. Al lado del secretario está Porta, y la Policía, por el enrejado, es una verdadera amenaza que exige al votante el cumplimiento de lo mandado; y observa a quien desobedece.

Todos los que allí votan, son del grupo de Porta; los contrarios no osan acercarse. Ciento trece votos aparecen en la urna, son ciento trece hombres que han recibido la boleta azul de manos de un policía para echarla en la urna sin variación alguna. ¿Cabe pensar que no hubiera un solo elector simpatizador del bando contrario?

El barrio de Marcos Vázquez, tiene trescientos y pico de electores conservadores y sólo votaron ciento trece. ¡Qué elocuencia de estos números!

Lo sucedido en el barrio de San José, es desgraciadamente conocido por su gravedad; basta decir, para deducir las intenciones, que en el sitio en donde se iban a celebrar las elecciones, hay a orillas de la carretera, tres buenas casas; y sin embargo Porta escogió para Colegio Electoral, una, en un antiguo y abandonado camino, entre encinares y montecillos, con el río por el medio, en lugar a propósito para consumar el sacrificio.

Respecto de la certeza de los hechos consignados hay abundante prueba documental. En el sumario consta que policías y alcaldes, intervinieron en los actos electorales, y en las coacciones y violencias que precedieron a las reuniones del domingo. Hay actas que justifican la presencia de Porta en un colegio mandando, con su carácter de autoridad, fuerzas armadas a sus órdenes.

Y, en definitiva, cuanto aquí se deja dicho, responde a nuestra convicción honrada y sincera que alguna garantía debe constituir para ese respetable Comité. Todos somos fundadores del Partido; y todos al través de largos años de adhesión al programa tenemos acreditado nuestro amor a sus principios, y nuestro propósito ferviente de hacer cada día más unida y más rigurosa a la colectividad política a que pertenecemos. Nunca hemos perturbado la normalidad con ambiciones personales. En ese Comité, jamás se ha hecho contra nosotros acusaciones que afecten a nuestro decoro. Lejos de exigir el respeto a posiciones prominentes, como recompensa de nuestro concurso al Partido, lo servimos siempre con la misma lealtad, en el puesto humilde o elevado que ha querido concedernos la libre determinación de nuestras asambleas. Y a la hora de dictar su veredicto como todos los suyos, sereno y justo, algo debe influir en la conciencia de los dignísimos miembros de ese Comité la oposición de tantos conservadores que sólo aspiran al mayor bien de su propia colectividad. Algo significa el que vengamos a declarar de manera solemne que los procedimientos y los métodos con que hasta ahora se ha sostenido en el término de Pinar del Río el imperio de determinadas personalidades, resultan intolerables; porque atentan a los derechos de la provincia, al prestigio del gobierno y al decoro del mismo partido conservador.

Pinar del Río, 17 de Marzo de 1914.

Narciso Camejo. —José Eligio Ferrer.—Lucilo de la Peña. — Oscar Cuní. — César Díaz.—Daniel Compte—Dr. Luis E. Cuervo.—Oscar del Pino.—Adolfo Massón.— Octavio Rivero.—Antonio Quintero.—Conrado Padrón..

(Hay más firmas).

Res judicata pro veritate habetur

Todas estas locuciones latinas, son verdades que no tienen vuelta de hoja. *Res judicata pro veritate habetur;* cosa juzgada se tiene por cierta. Se dirá que hay cosas juzgadas que no son ciertas, pero entonces es que ha sido mal juzgada; no se partió de la verdad.

Así le pasa a la fama de los relojes suizos que llevan las marcas *A. B. C.* y *Caballo de Batalla,* su fama es cosa juzgada, como lo demuestra el tiempo que lleva fundada esta fábrica suiza *¡¡144 años!!* ¿No es una prueba de que su fama está juzgada? Si estos relojes no fueran lo que son; exactos en la hora; elegantes en su forma y sólida su construcción, no contaría la fábrica los años que lleva de fundación.

Marcelino Martínez, almacén de brillantes joyería fina y relojes de precisión, Muralla número 27, altos, es único receptor desde el año 1889, que se fundó este almacén de joyería, brillantes y relojes.

Estas marcas han alcanzado 389 *premios* en Exposiciones y certámenes, y su fama está extendida por todo el mundo.

EL COMERCIO DE CANARIAS

Datos oficiales.—Estadística de exportación.

1 Con motivo de la declaración oficial de haberse presentado en esta ciudad, uno, o varios casos de peste bubónica, se ha dado como hecho incontrovertible por las autoridades sanitarias, que la transmisión a esta isla del terrible mal procedía de las islas Canarias, donde desde hace largo tiempo, viniese asegurando que la epidemia en cuestión existe, a despecho del empeño puesto allí en ocultarla.

La "Estadística general del Comercio Exterior de España," correspondiente al año 1912, que acaba de ver la luz, aporta detalles relativos al Comercio Exterior de las islas Canarias, que hemos estimado pertinente el publicar con el propósito de que sea el público y no nosotros, el que saque las deduciones y haga los comentarios que estime oportunos respecto al particular.

El número total de buques entrados y salidos de los puertos de Canarias, en 1912, suman 13,328, con 39.000,000 de toneladas de arqueo, habiendo descargado 243,000 toneladas y cargado 106,000, llevando a bordo 647,000 tripulantes.

Este enorme movimiento, en el cual la bandera nacional no alcanza siquiera el 17 por 100 en el número de buques y el 17 por 100 en el tráfico, se explica por ser las islas Canarias uno de los más señalados puntos de la escala de la navegación mundial. zSanta Cruz de Tenerife y las Palmas se disputan ese gran movimiento, llevando considerable ventaja este último puerto.

En 1912 entraron y salieron de las Palmas 8,124 buques que cargaron y descargaron 169,000 toneladas, y en Santa Cruz 4,594 buques con un tráfico de 154,000 toneladas.

No sabemos de ninguna nación que durante ese año ni en el actual, incluso los Estados Unidos, haya declarado como procedencia sucia, ni aun sospechosa siquiera, los buques procedentes de Canarias.

ASUNTOS VARIOS

BUFETE

El doctor Lorenzo A. Beltrán y Moreno nos participa que ha abierto su estudio en el Bufete del doctor Francisco Dellundé y Mustelier, Pío Rosado, baja, 5 en Santiago de Cuba.

CASTORIA

para Párvulos y Niños

Castoria es un substituto inofensivo del Elixir Paregórico, Cordiales y Jarabes Calmantes. De gusto agradable. No contiene Opio, Morfina, ni ninguna otra substancia narcótica. Destruye las Lombrices y quita la Fiebre. Cura la Diarrea y el Cólico Ventoso. Alivia los Dolores de la Dentición y cura la Constipación. Regulariza el Estómago y los Intestinos, y produce un sueño natural y saludable. Es la Panacea de los Niños y el Amigo de las Madres.

«Durante muchos años he recetado su **Castoria** en mi práctica, con gran satisfacción para mí y beneficio para mis pacientes.» Dr. E. Down, Filadelfia (Pa.)

«Puedo recomendar de corazón al público su **Castoria** como remedio para dolencias de los niños. Lo he probado y lo encuentro de gran valor.» Dr. J. E. Waggoner, Chicago (Ills.)

Los niños lloran por la Castoria de Fletcher

THE CENTAUR COMPANY, 77 MURRAY STREET, NUEVA YORK, N. U. A.

Reconstituyente enérgico del Sistema Nervioso

NEUROSINE PRUNIER

G. PRUNIER & Cie — PARIS — *En todas las Farmacias.*

Una Mujer Saludable

Una mujer saludable es una bendición para su esposo. En cambio, una mujer que esté siempre delicada y enferma es una desgracia para el hogar y mucho más cuando es madre de familia. Si la mujer nota que sus energías flaquean y que todo la cansa; si sus órganos femeninos no desempeñan bien su cometido, si hay nerviosidad, falta de sueño, dolores de espalda y cabeza, dolores tirantes hacia abajo, irregularidades etc., y todo esto le causa melancolía y tristeza — una condición que muchas veces confunde al más experto de los médicos—

El Compuesto Vegetal de la Sra. Lydia E. Pinkham

hará desaparecer estos males pues él vá á la raíz de los mismos y cura lo que el doctor no puede curar.

San Antonio, Texas.—"A todas las mujeres que deseen tener niños en su hogar y ser felices les recomjendo el Compuesto Vegetal de la Sra. Lydia E. Pinkham. Yo sufría de caída de la matriz y de otros males propios de nuestro sexo y tomé su Compuesto Vegetal. Fué la única medicina que me ayudó y soy ahora una madre feliz que mucho recomienda el uso de su medicina á todas sus amigas."—Sra. Aurelio B. Martinez, 645 Lopez Street, San Antonio, Texas.

Por treinta años ha sido el Compuesto Vegetal de la Sra. Lydia E. Pinkham el mejor remedio para los males femeninos y ha devuelto la salud á miles de mujeres.

Si está Ud. sufriendo alguna de estas enfermedades y desea un consejo especial, escriba confidencialmente á Lydia E. Pinkham Medicine Co., Lynn, Mass., E. U. de A. Su carta será abierta, leida y contestada por una señora y considerada estrictamente confidencial.

¡GRATIS! ESPECIAL ESTA SEMANA. HERMOSA ARMADURA.

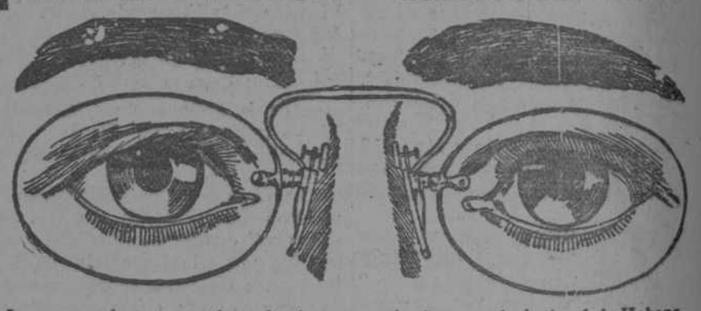

La mayor oferta que se haya hecho por cualquier casa de óptica de la Habana. Los cristales Duplex, son los mejores para la vista.—Véase nuestro precio especial por esta semana solamente.—Se garantiza el resultado, se presta especial atención a la vista de los niños.

$ 1.00

OPTICOS AMERICANOS

O'REILLY 102, anuncio eléctrico en la puerta.

Servimos lentes prismáticos y compuestos por prescripción, a reducidos precios esta semana.—Fabricamos los cristales a la orden.

C 907 alt. 4-1

PARA CURAR ó ALIVIAR LA TOS

CASI SIEMPRE DESAPARECE LA TOS ANTES DE TERMINAR LA CAJA

TÓMENSE LAS ANTIGUAS Y RENOMBRADAS PASTILLAS PECTORALES DEL Dr. ANDREU

Pídanse en las farmacias

ASMÁTICOS

usad los CIGARRILLOS y PAPELES AZOADOS del mismo AUTOR, que calman el ASMA al instante, por fuerte que sea

1057

Para el Hogar

Crónica de París

En mi última crónica dije que el reinado de las cintas estaba en todo su apogeo, y demostré que la mayoría de los vestidos se adornan con ellas. Hoy dedicaré estas líneas a las cintas como adorno de sombrero.

En todas las épocas, desde hace muchos años, los sombreros de diario, el **trotteur** ideal y el **canotier**, que desafía lluvias y vientos, han tenido por único adorno un lazo o una escarapela.

El lazo clásico ha perdido su forma; en vez de dos lazadas, con sus respectivas caídas, tiene ahora la hechura de una mariposa colocada en el borde del ala, o la de un pájaro inmenso descansando sobre la copa.

La cinta **chapelier**, sencillamente nudada, sigue siendo la predilecta de las aficionadas a la moda inglesa; pero tienen más éxito las **ruches, crétes** y volantes **prissés** de **moire** o raso de dos caras.

Con cintas del número 3, trenzadas como si fuesen paja, se hacen preciosidades. También son muy bonitas las **aigrettes** formadas con cintas de diferentes colores, que se combinan siguiendo el propio capricho.

He visto un modelo muy gracioso, para diario; tiene la copa como los sombreros hongos, y el ala un poquito vuelta por igual todo alrededor; una y otra están forradas con cinta de faya de distintos anchos, y, como adorno, un lazo monísimo colocado en el centro.

Las grandes bridas, que volveremos a ver con las capelinas **portrait** el próximo verano, imprimen un sello bonito a la **toilette**; pero nunca pasarán de ser la fantasía de algunos días, porque no armonizan con la vida excesivamente activa de las grandes ciudades.

En el forro de abrigos, manguitos y **écharpes** también ocupan las cintas un puesto importante. En los abrigos se coloca todo alrededor, fruncida por ambos lados con cabecilla, de modo que resulta abullonada en el centro. Para esta clase de adorno es preciso que las cintas sean muy flexibles, casi tanto como la gasa **chiffon**. En la misma forma que en la de volante plegado se coloca en los manguitos.

También se hacen bolsillos de cinta; pero, en este caso, tienen que ser de las que dicen los comerciantes al enseñarlas: "Mire la señora, parece un tabla." Las hay de un sool color, o de dos; con doble cara, de **moire** por un lado y de raso por otro.

Ya sabemos que cuando una cosa se pone de moda es preciso aplicarla a todo lo creado, y, por lo tanto, este año tendremos pantallas, almohadones, abrazaderas para las cortinas y hasta cortinas de cinta.

He visto un juego, hecho de encargo, que no carece de originalidad: las cintas, blancas, con dibujos en diferentes tonos dorados, estaban unidas por medio de un entredós finísimo de oro, pero tan transparente como tul, formando en grande el mismo dibujo de la cinta. Con cintas y encajes se hacen primores de esos que entusiasman a todas las mujeres; pero es preciso saber elegir los encajes y no confundirlos con ciertas imitaciones de bonita apariencia y pésimo resultado. Los encajes de Calais son fuertes y resistentes, no se estropean cuando se lavan y por lo tnato, pueden emplearse para almohadones, tapetes de **chaise longe** u otra cosa cualquiera de esas que completan un cuarto bonitamente amueblado.

En París no se conciben los términos medios y no es posible admirar sin apasionamiento ni reconocer una buena cualidad sin declararla superior a todo lo conocido; pero también es cierto que el ambiente de frivolidad que se respira en esta hermosa ciudad da tanta movilidad a las ideas, que el ídolo de hoy, sea artista, composición musical, obra dramática, libro sensacional o estilo de **toilette**, cae por tierra hecho polvo ante la aparición de otra cosa que, aunque sea inferior, tiene el atractivo que subyuga a las parisienses: la novedad.

Condesa D'ARMONVILLE.

Como hay que vestir a los criados

En las casas **bien tenidas**, como se se dice ahora, la manera de vestir a los criados es algo muy esencial que preocupa extraordinariamente a las señoras. Las libreas, el frac y hasta los delantales de las doncellas están sujetos a las modificaciones que impone la moda o el capricho.

Empezaremos por las doncellas. Durante las horas de faena tendrán vestidos grises y grandes delantales de dril que las cubran por completo. Una vez terminada la limpieza de las habitaciones que tengan a su cargo, para hacer las camas y entrar en el cuarto de la señora cambiarán el delantal de dril por otro blanco, y desde el mediodía en adelante se vestirán de negro, con cuello y puños blancos y delantal plegado de seda también negra. Resulta tan correcto este traje, que ha sido unánimemente adoptado en Francia, Inglaterra y España.

Los criados varían de vestimenta según el servicio a que están destinados; sobre todo, el de la puerta tiene siempre librea de diario y de gran gala.

El jefe del comedor (ésta es la última palabra de lo elegante) llevará pantalón largo gris obscuro y frac negro; pero el otro o los otros criados que le ayudan a servir la mesa estarán vestidos con calzón corto, frac y cordones negros. Los demás usarán medias blancas, zapato de charol con hebilla, calzón corto, chaleco rayado y frac de color, según lo exijan las armas de la casa, cambiando el frac por la casaca en los días solemnes en que se celebre una gran fiesta.

El **chauffeur**, cuando la inclemencia del tiempo no haga preciso el gabán de piel, llevará librea negra, con levitón largo y gorra plana, como la del Zar de Rusia.

Las casas donde a los criados no les falta detalle dan idea de que la señora es perfecta y comprende que no basta que ella se vista primorosamente para que su hogar merezca ser tomado por modelo de elegante. No existe elegancia donde no hay conjunto.

Miscelanea

En clase

Maestro.—Dígame, ¿qué forma tiene la tierra?

Alumno.—La forma de una pelota.

Maestro.—Muy bien. Y sobre la corteza de la tierra ¿qué hay?

Alumno.—Estamos nosotros, los mares, las montañas.

Maestro.—De modo que debajo de nuestros pies, ¿qué hay?

Alumno.—La forma de una pelota.

Los jardines del convento

Es en Mayo... La luz de primavera
en los jardines del convento brilla;
muere la tarde, en una maravilla
de aromas y colores.. Lisonjera
la fragancia del huerto se derrama
por los claustros dormidos, silenciosos...
Un pájaro preludia en una rama
la canción de los días melodiosos.
Las tocas sobre el rostro, las monjitas
van saliendo al jardín, ¡tan cariñosas!;
van cortando sencillas margaritas
y las funden, en lazos, con las rosas.
Ya están hechos los ramos... Un momento,
y abrirán su capullo en los jarrones;
así son esas rosas, ¡oraciones!;
¡así son los jardines del convento!
Y ni el orgullo en sus corolas arde,
ni van llevadas de la moda en pos;
mueren las rosas al morir la tarde,
pero sucumben ensalzando a Dios
¡Benditas flores! Vuestro encanto brilla
cuando estáis aromando la capilla
con la luz divinal de un querubín;
sois la santa sublime maravilla
que pregona una música sencilla
en las frondas dormidas del jardín.
Es en Mayo... Las monjas cantan flores;
el órgano sus notas desparrama;
¡un pájaro preludia en una rama
la ignorada canción de sus amores!

Es Agosto... Un sol de mediodía
retuesta los rosales; se desgarra
un calor de volcán entre la parra,
y a impulsos de una gran monotonía
solfea su estribillo la cigarra.
Se dijeran los claustros solitarios,
y es que leen las monjas sus breviarios
muy quedo. De allá, de la colina,
va llegando una copla campesina
del labriego que cuenta sus amores
trabajando en las pardas rastrojeras,
y repiten a un tiempo ,entre fulgores,
las monjas, su plegaria de candores;
los mozos, su romance de las eras.
Ante el sol que las rosas abrillanta.
—Léanos unos versos de la Santa
—dice a alguna novicia la abadesa—;
y entona su canción Santa Teresa:
una dulce canción de fe cristiana,
que flota entre la musa castellana
y que llega a los cielos y los besa...
de un ensueño vernal. La tarde expira:
las rosas son a modo de una lira,
y en los rosales su sonata empiezan;
en el llano inmortal todo suspira;
los labriegos, al fin lloran y rezan...
Es Agosto... Salmodian las monjitas
la oración de la Virgen, que las llama
¡un pájaro preludia en una rama
la ignorada dolora de sus cuitas!

Es Noviembre,,, El huerto se ha dormido
en una dulce suavidad de nido;
ya no hay rosas ni blancas margaritas...;
el olor de las flores se ha extinguido,
y del claustro se escapa, dolorido,
el piadoso rezar de las monjitas.
Otoño hizo cenizas de las rosas
y arrastró la ilusión de los rosales;
en montón de corolas caprichosas
las llevó el huracán a los eriales.
Y quedaron allí, yertas, marchitas,
sin olor, sin perfume, sin aromas...,
y quedaron allí, bajo las lomas,
clavellinas, claveles, margaritas...
Eran el alma del convento... Un día,
otras rosas velaron a María
cuando Mayo cantaba sus amores;
¿por qué Otoño arrancó las margaritas,
si en el huerto trenzaban las monjitas
sus manojos de flores?
Cuando había vistosas clavellinas,
junto al claustro, solemne y olvidado,
pasaban en tropel las golondrinas
entonando un cantar divinizado.
Y cuando había rosas,
las monjitas, alegres, candorosas,
sonreían al ver las mariposas
que volaban contentas a su lado.
Es Noviembre... No hay voz de poesía,
ni el sol de antaño su fulgor derrama;
¡un pájaro preludia en una rama
la ignorada canción de su agonía!

. . . . . .

¡Otoño se ha llevado en un momento
la vida de unas pobres florecitas,
una estela de luz de las monjitas
y el risueño poema del convento!

Aurelio BAY.

Traje de tarde: modelo Zimmermann,

Correo de la mujer

CONSULTORIO

Un curioso.—Al leer la pregunta que se sirve hacerme, lo primero que se me ha ocurrido es que debe ser usted algo corto de vista, porque el animal a que alude y que califica de cerdo, (salva sea la frase), es sencillamente un cordero, símbolo del "vellocino de oro", que a su vez es el emblema, en un órden de cosas, del máximun de las riquezas y en otro, del de los honores.

Eso justifica su colocación en un escudo.

María del Carmen.— 1a.: Puede hacérselo de "liberty", y le resultará muy elegante.

2a.: La crema Hinds, de miel y almendra, suele dar buenos resultados para ese objeto.

3a.: El arrebol de "Truján."

C.—Desde el momento en que ofrecen su casa es porque ya están dispuestos a recibir en ella a sus amigos, así es que puede visitarlos cuando le plazca, aunque teniendo en cuenta el día indicado, si fijan uno.

Suscriptora de Puerto Padre.—No solo el traje de boda, sino todos los que se lleven a la Iglesia deben ser altos y honestos, no solo por respeto al templo, sino, sobre todo, a Jesús Sacramentado, que habita en él.

Así lo exigen dos deberes; de piedad uno y de corrección otro.

Nelly.—No deja de ser propio; pero ya que me lo consulta usted, le diré, que creo preferible unos pañuelos, si borda usted en blanco con alguna perfección.

Un impertinente.—¿Qué quiere usted que crea?... Desde luego, la joven que sin conocimiento de su novio asiste a una fiesta y se pasa la noche bailando, lo que busca es un pretexto, (quiero decir), lo que da es razón para terminar dichas relaciones.

Pero en asuntos de este género no hay mejor juez que el interesado.

Una rubia.— 1a.: Lea mi segunda contestación a **María del Carmen.**

2a.: Mejor que el agua oxigenada que da un tinto rejizo al pelo y que va secando poco a poco sus raíces, le aconsejo que se lave a menudo la cabeza con té claro.

También se suele emplear con buen éxito lo siguiente:

Vino blanco, medio litro.
Ruibarbo, 150 gramos.
Se moja con esta solución el cabello y se deja secar.

Galleguita.—1a. Le doy la adjunta receta que es buena para los callos.
Acido salícico: 4 gramos.
Afrodina: 10 centígramos.
Colodión elástico: 30 gramos.
Uso externo.

2a.: Para las espinillas, mezcle a una poca de agua la suficiente cantidad de bicarbonato sódico, para que se espese, y se lo unta, dejándoselo puesto por espacio de una hora sobre las espinillas.

Tiene que repetir la operación por espacio de algunos días.

Siglo pasado.— Un remedio eficaz para destruir los vellos superfluos es el "Mando" de Le Fevre.

El modo de usarlo es el siguiente: Mézclese con agua pura para formar una pastita espesa. Con ella cúbrase el cutis en que existen los vellos supérfluos, déjese puesta unos cinco minutos solamente. Lávese con firmeza y enjúguese con leche. El vello podrá aparecer transcurridas algunas semanas. Repítase la misma operación hasta que desaparezca por completo. El cutis quedará limpio, suave y natural.

Marina Castillo.

MESA REVUELTA

ALGO SOBRE NIEVES

En Enero de 1854 cayó en Yakonot la nieve a 46 grados bajo cero.

En el San Gotardo, a 2.903 metros de altura, caen con frecuencia dos metros de nieve en una sola noche.

Si la nieve que cae actualmente en los Alpes se conservara donde cae, tendrían estos montes 1.000 metros más cada año, y 10.000 más cada mil años.

El sol, aun en los tiempos más favorables, no derrite al día sino una capa de nieve de 50 a 70 centímetros de espesor.

En 1846 abrióse paso un alud por entre un bosque del pueblecito pirenaico de Aragnonet y arrasó más de 15.000 abetos.

Hay aludes que arrastran 100.000 metros cúbicos de nieve.

GALLOS DE LUJO

En el japón existe cierta especie de gallos de cola desmesurada que una selección ingeniosa ha conseguido obtener.

El color de estos gallos es muy variado; en algunos, de un blanco purísimo. Las plumas de la cola, en número de 15 a 24, alcanzan una longitud de 2,55 a 3,50 metros. Cierto viajero ha visto un ejemplar cuya cola medía 4,05 metros; no pueden andar libremente por el suelo, pues no tardarían en perder su espléndido y exagerado plumaje. Para evitarlo, habitan en jaulas elevadas, de las cuales penden las colas. Todos los días se les saca a dar un paseíto higiénico de media hora, con un criado detrás, que lleva recogida la cola para que no sufra deterioro.

UN ARGUMENTO PODEROSO

¿Qué tomaría para está ronquera? Estoy completamente afónico.

—Toma huevos.

—¿Y eso es bueno?

—¡Figúrate! Las gallinas, cuando los ponen, cacarean.

ANUNCIO Y COMENTARIO

Un médico puso a la puerta de su consulta:

"El doctor Fulano ha sido nombrado médico de S. M. el Rey".

Al salir el doctor encontró que alguien había añadido:

"Dios salve al Rey".

CASI ACERTIJO

Vamos a ver, amigo, ¿cuáles son los hombres que teniendo menos ilustración piensan más profundamente?

—No lo sé.

—Pues los mineros cuando están en su trabajo.

UN REMEDIO

Un sujeto muy cobarde le dice a un su amigo:

Esta semana he recibido tres bofetadas, y ya comprenderás que no estoy dispuesto a que me peguen todos los días.

—Haz una cosa.

—¿Qué?

—Señala un día a la semana para recibirlas.

FOLLETIN 31

MAURICE LEBLANC

Lupín contra Sholmes

Le venta en "La Moderna Poesía"

con pieles de animales, que lo montaban.

—Vaya, pensó, estay bien guardado, tengamos paciencia.

Cruzó los brazos sobre su pecho, con esa sumisión orgullosa de los que se inclinan y esperan, cuando el destino se vuelve contra ellos. Y mientras atravesaban el Sena, dejando atrás a Suresnes, a Rueil, a Chatou, inmóvil, resignado, dueño de su ida y sin amargura, sólo pensaba en descubrir por qué milagro había Lupín sustituido al otro conductor. Que el bonachote watman escogido por él horas antes en el bulevar fuese un cómplice colocado allí de antemano esto no lo admitía Sholmes. Sin embargo, era preciso que Lupín recibiera algún aviso, y no podía haberlo recibido sino después del momento en que él, Sholmes, había amenazado a Clotilde, puesto que nadie, antes, sospechaba su proyecto. Ahora bien, desde aquel momento, Clotilde no se había apartado de él.

Recordó: la comunicación telefónica pedida por la joven, su conversación con su modista. Y en seguida comprendió. Aunque antes de que dijera él una palabra, co nsólo anunciarle a la joven que deseaba decirle algo a solas, había ella olfateado un peligro, y, friamente, naturalmente, cual sie en efecto hablara ella con su modista, había llamado a Lupín en socorro suyo, empleando fórmulas convenidas entre ellos.

Cómo había venido Lupín, cómo aquel automóvil en espera, con su motor en movimiento, le había parecido sospechoso, cómo había sobornado al conductor, todo eso era secundario. Lo que apasionaba a Sholmes hasta el punto de calmar su furor, era la evocación de aquel instante en que una simple mujer,—pero enamorada, no hay que olvidarlo—dominando sus nervios, refrenando su instinto, inmovilizando los músculos de su cara, sometiendo la expresión de sus ojos, había engauado al viejo Herlock Sholmes.

¿Qué hacer contra un hombre servido por tales auxiliares, y que, por el solo ascendiente de su autoridad, infundía a una mujer tales provisiones de audacia y de energía?

Franquearon el Sena y subieron la cuesta de Saint-Germain; pero, a unos quinientos metros más allá de esta ciudad, el vehículo acortó el paso. El otro coche se llegó al primero, y ambos se detuvieron. No había nadie en las cercanías.

—Señor Sholmes, dijo Lupín, tenga la amabilidad de mudarse de coche. El nuestro el demasiado lento..

—¡Con mucho gusto! exclama Sholmes, tanto más solícito cuanto que no podía evadirse.

—También me permitirá usted que le preste este abrigo de pieles, pues vamos a andar algo de prisa, y que le ofrezca estos emparedados...Sí, sí, tómelos, ¡quién sabe cuándo podrá usted sentarse a la mesa!

Los cuatro hombres se habían apeado. Uno de ellos se acercó, y, como se había quitado los anteojos que ocultaban su verdadera expresión de cara, Sholmes reconoció al seuor de levita del restaurant húngaro. Lupín le dijo:

—Devuelva este automóvil al conductor a quien se lo alquilé. Está esperando en la primera tienda de vinos a la derecha de la calle Legendre. Le entregará usted los segundos mil francos prometidos.—Se me olvidaba: dé usted sus anteojos al señor Sholmes.

Estuvo hablando un momento con Clotilde, luego tomó el volante, y arrancó. A su lado estaba Sholmes, y, detrás, uno de sus hombres.

No había exagerado Lupín al decir que irían de prisa. Desde los primeros momentos, la velocidad fué vertiginosa. El horizonte venía a su encuentro, como atraído por una fuerza misteriosa, y desaparecía en seguida como tragado por un abismo hacia el cual otras cosas, en el acto, árboles, casas, llanuras y bosques, se precipitaban con el tumultuoso apresuramiento de una sima.

Ni una palabra cambiaron Sholmes y Lupín. Por encima de sus cabezas, las hojas de los álamos hacían un ruido de alas, bien acompañado por el espacio regular entre árbol y árbol. Las ciudades se desvanecían: Mantes, Vernón, Gaillón. De uno a otro cerro, de Bon-Secours a Canteleu, Rouen, sus alrededores inmediatos, su puerto, sus kilómetros de muelles, Rouen parecía, no más, la calle de un villorrio. Después vinieron Duclair, Caudebec, el país de Caux, cuyas ondulaciones rozó la máquina con su poderoso vuelo; y Lillebonne, y Quillebeuf. Y hete que de repente se hallaron a orilla del Sena, en la extremidad de un muellecito, cerca del cual esperaba un yate de líneas sobrias y robustas, y cuya chimenea lanzaba espirales de humo negro.

El coche se detuvo. En dos horas habían recorrido poco menos de doscientos kilómetros.

***

Un hombre se adelantó, con traje de marino; su gorra tenía un galón de oro. Saludo.

—¡Muy bien, capitán! exclamó Lupín. ¿Recibió usted el telegrama?

—Lo recibí.

—¿Está lista *La Golondrina?*

—*La Golondrina* está lista.

—En ese caso, señor Sholmes...

El inglés miró en torno suyo, vió un grupo de personas en la terraza de un café, otro más cerca, vaciló un momento y, comprendiendo que antes de que acudiera nadie, sería apresado, atado y metido en el fondo del barco, siguió a Lupín al camarote del capitán.

Era amplio, sumamente aseado; todo en él relucía.

Lupín cerró la puerta, y sin preámbulo, casi brutalmente, le preguntó a Sholmes:

—¿Qué sabe usted?

—Todo.

—¿Todo? precise.

Ya no había en el tono de su voz aquella cortesía un tanto irónica con que extremaba las frases dirigidas al inglés; ahora hablaba como un amo que acostumbra a mandar y ante quien todo el mundo baja la cabeza, así se tratara de un Herlock Sholmes.

Se midieron con la mirada, ya enemigos, prontos a la lucha. Un tanto enervado, Lupín prosiguió:

—Ya son muchas las veces, caballero, que le hallo a usted en mi camino; todas ellas sobran, y estoy harto de perder tiempo en burlar las trampas que usted me prepara. Por eso, le prevengo que mi conducta con usted dependerá de su contestación. ¿Qué sabe usted de fijo?

—Todo, caballero, le repito a usted.

Lupín se contuvo, y, con voz cortante:

—Voy a decírselo a usted, yo lo que sabe. Sabe usted que, con el nombre de Máximo Bermond, he... *retocado* quince casas edificadas por el señor Destange.

—Sí.

—De esas quince casas, conoce usted cuatro.

—Sí.

—Y tiene usted la lista de las once siguientes.

—Sí.

—Ha tomado usted esa lista en casa del señor Destange, anoche, sin duda...

—Sí.

HABANERAS

LA BODA DE ANOCHE

Terina Robleda y Juan Eligio Puig

Fué en el Angel.

Resplandecía el templo de luz.

Marco el más propio para una novia como la de anoche, la delicada, la gentilísima Terina Robleda, sobre cuyas sienes lucía tan bella la simbólica diadema de azahares.

Es la hija del caballeroso funcionario de la carrera consular, don José Robleda, que acaba de ser trasladado de la Coruña a Puerto Rico.

Novia encantadora.

Joven, bonita y graciosa.

Para complemento de su *toilette* nupcial, tan sencilla y tan elegante, nada mejor que el ramo que aprisionaba entre sus manos y que era un nuevo modelo de *El Fénix*, con el nombre de *Terina*, como deferencia hacia la desposada del dueño de los famosos jardines de Carlos III.

Ramo en que se combinaban flores y cintas con exquisito gusto.

Muy artístico, muy *chic*.

La señorita Robleda ha unido su suerte a la del joven doctor Juan Eligio Puig.

Brillante fué la ceremonia.

En ella actuaron como padrinos la señora madre de la novia, Encarnación Entralgo de Robleda, y el pabre del novio, doctor Eligio J. Puig.

Testigos.

Fueron por parte de Terina Robleda el Mayor General José Miguel Gómez, ex-Presidente de la República; el Secretario de Gobernación, doctor Aurelio Hevia; y el Subsecretario de Estado, licenciado Guillermo Patterson.

Y por el novio: el doctor Manuel Johnson, el licenciado José A. Pessino y el señor Dionisio Velazco.

Numerosa la concurrencia.

Contábanse entre ésta Sarah Reyes Gavilán de Hevia, distinguida esposa del Secretario de Gobernación, y Blanca Rosa del Campo de Morales, la señora del director de *El Triunfo*.

Jóvenes y bellas damas, entre otras, Celia María Recio de Hernández, María Juana Fernández Dominicis de la Villa, Petronila Gómez de Mencía, Esperanza Gardon de la Vega, Mercedes Lozano de Jardínes, *Chichita* Balsinde de Díaz, Asunción de la Torre de Sánchez Toledo y Conchita Fernández de Cuervo.

Esta última, tan elegante, como siempre, era saludada con afectuosa simpatía.

Era anoche la primera vez que reaparecía en sociedad, después de su vuelta del extranjero, la blonda e interesante señora de Armando Cuervo.

Y, entre un grupo de señoras, Tula Torralbas de Bosque, Margarita Leyte Vidal de Herrera, María R. viuda de Briel, *Kattie* Betancourt de Martínez, María Romero de Vieites, Clara Castellanos de Sánchez, María Regla Briol de Menéndez, Carmelina Blanco de Pruna y Angélica Barrié de Karmann.

Señoritas.

Haré mención, entre otras, de Marina Gómez Arias, Ernestina Mascort, Caridad Herrera, Odilia Martínez, María Josefa Recio, Rebeca Gutiérrez Leé, Laura Mascort, Pilar Caabro, Flor Menéndez, Marina Arena, Anais Centurión, Florentina Pumariega, Teté Alvarez, Generosa Fernández, Dominga Otero, Juanilla de la Torre, Odilia Falcón, Marina Otero, Dolores Falcón y la adorable Lolita Recio.

Faltan algunos nombres más.

Uno, entre otros, el de la ilustre educadora María Luisa Dolz.

Y las hermanas de la novia, la joven y bella dama Amparito Robleda de Voigt, y sus dos encantadoras hermanas, las señoritas Graziella y Angelita Robleda.

Un detalle.

El precioso ramo, que era un regalo de Alberto Ruiz, el querido *confrére* de *El Mundo*, lo dedicó la novia, antes de abandonar el templo, a su hermana mayor, la señora de Voigt.

El desfile, concluída la ceremonia, fué largo, animadísimo.

A la puerta del Angel esperaba el magnífico *landaulet* del señor Juan A. Lliteras para llevar a los novios lejos, muy lejos, hacia la poética Matanzas.

Es allí, rodeados de los encantos del lugar, donde pasarán Terina y su dichoso elegido la primera etapa de su unión.

Prólogo de una felicidad que ojalá quiera el destino hacer interminable.

NOCHES DE MOLASSO

CHINATOWN

¿Qué es la obra?

Un pretexto para varios bailes.

El sexteto de *Florodora*, aunque reducido a cuarteto, fué lo más aplaudido.

Cuántos recuerdos!...

Y cae el telón, entre las alegrías de un *one step* bullicioso bailado por las airosas *girlds* de la Compañía de Molasso, sin que el público pudiera darse cuenta de *Chinatown*.

Muchos de los espectadores se resistían a abandonar sus asientos.

Parecía que la obra debía seguir...

La sala de Albisu, en esa tanda del estreno de *Chinatown*, ofrecía anoche el aspecto típico de las funciones de los viernes.

Un lleno completo.

Y predominando entre el concurso una selecta representación de la sociedad.

Clemencia González de Moralas, Lola Valcárcel, María Martínez de Urbizu, María Teresa Mendizábal de Casuso, Amelia Blanco de Fernández de Castro y la siempre bella e interesante María Antonia Silva viuda de Calvo.

Blanquita García Montes de Terry, Hortensia Carrillo de Almagro, Estelita Machado de Rivero, Blanquita Fernández de Castro de Hierro, *Cuquita* Urbizu de Pessino, Hortensia Scull de Morales, Gloria Erdmann de Juarrero y Adriana Bonet de Sánchez.

Amelia Castañer de Coronado, Otilia Alum de Levatat, María Antonia Mata de Adams, Mercedes Almeyda de Rodríguez Feo, Rita Mederos de Brito, Ofelia Rodríguez de Herrera, Amelia Moreira de Gálvez, Belén Montes de Marine, Carmen Pérez de López...

Y la interesante Nena Bonet, sucesura en *El Mundo*, en la página femenina de la inolvidable Carmela Nieto.

Un grupo de señoritas.

Tres tan encantadoras, en primer término, como Ofelia Brito, Nena Rivero y Diana Adams.

Matilde Truffin, Bertha Gutiérrez, Florence Steinhart, Josefina Coronado, Estelita Martínez, Loló Solís, Conchita Bosque, María Teresa Calvo, *Malula* Rivero, Conchita Fernández de Castro, Nina Martínez, Conchita Valdivia, Estrella del Valle, Nena López, María Antonia Adams, Rosita Rodríguez Feo, Ofelia Díaz Piedra, María Melero, María Casuso, Teresa Radelat, María López, Rosita Urbizu y María Carrillo y su hermana Lolita.

Complétase la relación con tres figuritas tan graciosas como Ofelia Fernández de Castro, Margot Levatat y Sarita Gutiérrez.

Para mañana, que es día de moda, anuncian los carteles de Albisu el estreno de *El Príncipe de Hielo*.

Y la *furlana*?

No se bailará hasta el martes, noche elegida por el gran Molasso para su función de beneficio con un programa en el que figurarán *Amor de Apache*. *La mimada de París* y *Mi Conciencia*.

Nueva esta última.

Se desarrolla su acción en pleno *cabaret* y es allí donde bailarán la *furlana*, con toda la propiedad que requiere la vieja danza veneciana, el beneficiado y la gentilísima Anita Kramser.

Ya, a estas horas, apenas si quedan localidades para el beneficio de Molasso.

Llueven los pedidos en Contaduría.

Más notas de anoche.

La despedida de las señoritas Falla, las dos graciosas hermanas Adelaida y María Teresa, que acompañadas de su señor padre, el opulento caballero don Laureano Falla Gutiérrez, retornaron a Cienfuegos después de grata estancia en nuestra sociedad.

A darles su adiós acudieron a la Estación Terminal muchas de las amistades que dejan en esta sociedad las encantadoras viajeras.

Volvió a escena *La malquerida*.

Y se renovaron en Payret, por parte de la concurrencia, los aplausos de la noche anterior.

La obra es interesantísima.

Aúnque ya se había dado en la Habana, ahora, representada por Matilde Moreno, parece nueva.

¡Qué expectación hay por conocer *Celia en los infiernos!*

Va en la semana próxima.

Estaba *Miramar* muy concurrido.

Entre las películas de Max Linder y audiciones del terceto de Mompó la velada se hizo deliciosa.

Miramar, después de la boda y después de los teatros, era anoche el sitio de reunión de los que buscaban dulcificar el calor reinante.

Allí, en una de las galerías, veíase a una linda rubia que venía de Molasso y agitaba entre sus manos un abaniquito *Lorigan*.

Novedad del *Bazar Ynglés*, casa de moda, que ha caído muy en gracia.

¡Cuántos de esos abaniquitos se ven en manos de las muchachas!

Cartel del día.

De 5 a 7, en el *Metropolitan Cinematour*, funcionarán los trenes en beneficio de la *Creche* denominada Habana Nueva.

Será una tarde animadísima.

Una boda se celebra por la noche en el Vedado, en su parroquia, a las nueve y media, y es la de la señorita Rosalía Ponce y el jóven Andrés Bustillo, hijo del Gobernador Provincial.

El estreno en Payret de la obra *El Orgullo de Albacete*.

Y ópera en el Politeama.

Se cantará *Rigoletto*, en función de abono, con María Barrientos en la parte de Gilda.

¿Qué aliciente mayor?

ENRIQUE FONTANILLS.

MUEBLES FINOS

Los hay muy variados, también se construyen a la orden.
A precios muy baratos en CASA CAYON.

Neptuno 168, entre Escobar y Gervasio. Tel. 3248

341 26-12

El Comité de Damas

MIEMBROS DE HONOR. INAUGURACION DE LA CRECHE.

La directiva del Comité de Damas para la protección a la infancia, en la sesión celebrada en la Secretaría de Sanidad y Beneficencia, acordó designar a las siguientes personas con el carácter de miembros de honor de la Directiva:

Presidente nato: doctor Enrique Núñez.

Presidentes efectivos: señoras de Guiteras, de Méndez Capote y de Adan Galarreta.

Vicepresidentes: señoras Belén Q. de Barnet, señorita Milagros Guiteras y señorita Cristina de la Cruz.

Consejeros: doctores Guiteras, López del Valle, Carlos M. de la Cruz, José A. Taboadela, E. B. Barnet y señor Inocente Ayala.

Miembros protectores: doctores Ramón de la Puerta, Urbano Codina, Plazaola, Cotilla, Morales López y Benito Aranguren.

Supervisor general del Comité: Dr. Domingo E. Ramos.

Igualmente quedó resuelto el realizar los mayores esfuerzos posibles a fin de que la "Créche" pueda ser inaugurada en los primeros días del próximo mes de Abril.

Se están practicando también las gestiones necesarias por la Secretaría de Sanidad para instalar la "Créche" en los terrenos que se encuentran situados frente a dicha Secretaría en Belascoain.

Crónica del Puerto

EL BERGANTIN "SAN ANTONIO"

Ayer entró en puerto el bergantín español "San Antonio", que procedente de Canarias llegó a Puerto Padre, conduciendo un cargamento de cebollas para siembra.

En cumplimiento de una circular de la Jefatura de cuarentenas relativa a los barcos procedentes de Canarias, el médico de Puerto Padre comunicó al capitán del "San Antonio" que su barco tenía que ser fumigado para quedar a libre plática.

El capitán del mencionado barco se negó a tal fumigación por medio del azufre, única manera de hacerla en Puerto Padre, por temor a que se perjudicase el cargamento de cebollas, y como, por otra parte, mientras no se fumigara el buque, no podía realizar las operaciones de descarga, decidió venir a la Habana, para que el "San Antonio" fuera fumigado por otro procedimiento distinto al del azufre.

Este barco quedó en cuarentena.

EL "GOVERNOR COBB"

Procedente de Key West y conduciendo la correspondencia pública y pasajeros, entró en puerto ayer tarde el vapor correo americano "Governor Cobb".

LOS CADETES DEL "PATRIA"

En distintas ocasiones nos hemos referido a la difícil situación en que se encuentran los cadetes de la Marina Nacional.

De una parte la Ley les exige, como requisito indispenable para poder ingresar en la Marina, el haber hecho sus prácticas en el buque-escuela "Patria"; y por otra parte, el citado barco no se hace a la mar por falta de consignación para los gastos de viaje, y los cadetes están hace más de año y medio paralizados, sin ser oficiales y sin poder realizar sus prácticas de pilotaje en cualquier buque mercante, pues, como antes decimos, estos viajes de altura no les valdrían para el ingreso en la Marina Nacional.

Ayer publicamos la noticia de que los cadetes pensaban dirigir una exposición al Presidente de la República pidiéndole que solucionara su situación.

Y al objeto de conseguir que les apoyase en sus gestiones, visitaron ayer, como paso previo, al coronel Morales Coello.

Este ofreció a los cadetes informar favorablemente la petición de ellos, en el caso de que el general Menocal le pidiese su opinión.

Sociedades Españolas

EL CLUB COVADONGA

El domingo próximo no quedará con vida un moro que lo cuente. Los covadongos de la Habana *xente* entusiasta como la que más, van a Palatino y van de fiesta y esta fiesta va a ser la de *coyer*. Los *covadongos* van a Palatino. Allí, después de tomar el vermouth, tomarán asiento a una mesa, y se meterán el siguiente banquete, cuyo *menú* es digno de Bas. Lean eso y afilen los dientes.

Menú:

Aperitivo: Vermouth Torino.

Entremeses: Jamón Gallego, embuchado de la Sierra, galantina de pavo, aceitunas y rábanos.

Entradas: Pisto manchego, pargo mayonesa, pollo cacerola, ensalada de legumbres.

Postres: Manzanas al natural, queso de Reinosa.

Licores: Vino Rioja barrica, sidra Cima, cerveza "Tívoli," (Obsequio de la fábrica), café y tabacos.

Después de meterse los trozos de este gran *menú*, comenzará un baile brillantísimo.

Vayan limpiando los zapatos.

Primera parte:

1. Danzón, "No te mueras sin ir a España."
2. Paso doble, "Machaquito."
3. Danzón, "La Viuda Alegre."
4. Habanera, "Perjuria."
5. Danzón, "La niña de los besos."
6. Danzón, "San Martín."

Segunda parte:

1. Paso doble, "Alfonso XIII."
2. Danzón, "El pescado."
5. Danzón, "Tin Marín."
4. Paso doble, "Alma Andaluza."
5. Danzón, "Alma de Dios."
6. Danzón, "Pay-Pay."

NOTA.—El programa no podrá ser alterado sin orden de la Comisión.

OTRA.—Será expulsado del salón todo aquel que no guarde el orden y compostura que requiere nuestro prestigio.

Manolo Suárez, Presidente de esta gran falanje, nos dice en el idioma de los grillos que a esta gran fiesta van dos mil caballeros y unas más señoras y señoritas que quitan el sentido. Van cien autos y cien coches y trescientas guaguas. Va el mundo entero y delante va la gaita. No quedará un moro para contarlo.

EL TIEMPO

El aerograma de ayer, del Weather Bureau de Washington, sobre el tiempo en la Florida, decía:

Marzo 25, 11 y 40 a. m.

Nublado esta noche y mañana, con lluvias probables en la parte Noroeste.

Este del Golfo, brisotes del Este y del Sureste.

Sur del Atlántico, vientos moderados a brisotes del Este y Sureste.

Bowie.

Niños tracomatosos

El Inspector Médico, Doctor Jesús M. Penichet, informa a la Dirección de Sanidad, que de su viaje a Gibara pudo comprobar que la tracoma hace su presencia en aquel pueblo, debido a que, muchos familiares de los niños tracomatosos no quieren someterlos a operación quirúrgica, como ha sucedido en los pueblos de Cabaiguán, Guayos, San Luis, (Oriente) Caunao y Santo Domingo; y entendiendo que debe ser de Ley obligar a los padres para que sus hijos sean sometidos a operación quirúrgica, por padecer de tracoma.

El señor Secretario de Sanidad, entiende que no es posible obligar a los padres de familia que den su permiso, a fin de que sus hijos puedan ser operados, y que los Médicos Inspectores deben vulgarizar el conocimiento de los peligros que trae consigo dicha enfermedad.

Título registrado

En el libro de registro del Juzgado de Instrucción de la sección primera, seanotaron ayer tarde los títulos de doctores en derecho, pertenecientes a los señores Andrés Felipe Portuondo y Barceló, Ricardo Zacarías Kohly, y Román Marrero y Escobar.

SEÑORAS Y SEÑORITAS

Visite los elegantes establecimientos "Le Printemps," Obispo y Compostela y "Blanco y Negro," San Rafael 18 y verá los artísticos trabajos ejecutados con las

POSTALES DE SEDA

Pida el rico chocolate

MESTRE Y MARTINICA
POSTALES DE SEDA

las que se prestan para confeccionar lujosos adornos para la casa tales como COJINES, TAPETES, etc.

EL MUNDO ELEGANTE

En el vapor "Espagne", acabamos de recibir procedente de París, los nuevos modelos de sombreros trajes y artículos fantasía, todo de última novedad.

Obispo 78. Dolly Soeurs. Telf. 7712.

C. 1218 15.—17.

LA CASA DE CARDENAS

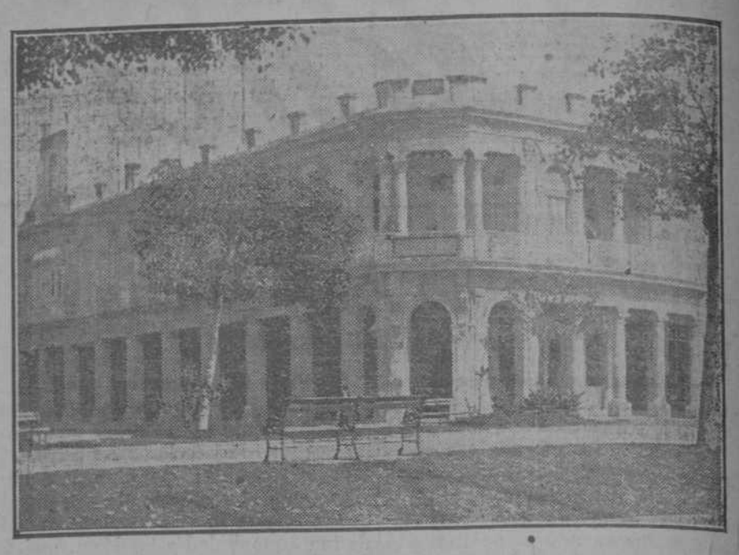

PRADO 65, Habana. esquina a TROCADERO, la más lujosa, la más centrica, la más ventilada y la más económica. Tiene habitaciones y departamentos para familias, con todas las comodidades y muy limpias. Comida a la criolla y a la americana.

TELEFONO A-5628.

c. 1275 alt. 5-22

HAY HIGIENE é HIGIENE

Como usa un dentífrico cualquiera, su aliento es fétido y cargado de microbios.

En cambio esta otra, que emplea el DENTOL, esparce con su aliento el perfume de las rosas.

En efecto, creado el **Dentol**, de conformidad con las doctrinas del sabio Pasteur, destruye los microbios nocivos para la boca; impide la formación de caries en los dientes y destruye ésta de un modo infalible, así como las inflamaciones de las encías y de la garganta, comunicando á la dentadura en muy pocos días, una blancura brillante, y destruyendo el tártaro.

Deja en la boca una deliciosa y persistente sensación de frescura. Su acción antiséptica contra los microbios, se prolonga en la boca, durante **24 horas como mínimun.**

Una bolita de algodón impregnada de **Dentol**, calma instantáneamente los dolores de muelas, por violentos que sean.

El **Dentol** se vende en las principales farmacias y perfumerias.

Depósito general: casa FRERE, 19, rue Jacob, Paris.

3

CORDIAL DE CEREBRINA ULRICI.

es administrado en los hospitales de caridad por su bondadoso efecto en los casos de Convalecencias, Exhaustación, Debilidad del Cerebro, Nervios y Músculos, Anemia, Dispepsia, y en general en todos los casos en que un potente vitalizador sea necesario. Exíjase el legítimo garantizado por

THE ULRICI MEDICINE CO.
New York

LA DISPEPSIA CON SUS SINTOMAS: LLENURA, GASES, VOMITOS, DIARREAS, MALAS DIGESTIONES, JAQUECAS, BILIOSIDAD, DEBILIDAD, NERVIOSA &&. TRAE CONSIGO LA TRISTEZA INEPTITUD PARA EL TRABAJO Y LA POCA GANA DE VIVIR

LA PEPSINA Y RUIBARBO BOSQUE
HACE QUE EL ENFERMO DIGIERA, NUTRA Y SE CURE RADICALMENTE

Cablegramas del "Diario de la Marina"

Servicio directo de España.

Consejo de Ministros

CREACION DEL INSTITUTO HISPANO-AMERICANO Y DEL ARCHIVO DE INDIAS.

Madrid, 25.

Hoy han celebrado consejo los ministros.

El de la Gobernación, señor Sánchez Guerra, dió cuenta detallada a sus compañeros del resultado de las elecciones de senadores y forma en que dichas elecciones se realizaron.

Después se dió un voto de confianza al Jefe del Gobierno, señor Dato, para que él, de acuerdo con los Presidentes de ambas Cámaras, proponga la constitución de las Mesas del Senado y del Congreso.

A continuación leyó un proyecto de ley el ministro de Instrucción Pública señor Bergamín, creando el Instituto Hispano-Americano.

Fué aprobado por unanimidad.

También se aprobó sin discusión un decreto leído por el mismo señor Bergamín, creando el Archivo de Indias, en Sevilla.

Explosión en una Escuela de Ingenieros

ALUMNO QUE PIERDE LA VISTA

Bilbao, 25.

El alumno don Santiago Belausteguigoitia, de la Escuela de Ingenieros Industriales establecida en esta ciudad, ha sido víctima de un grave accidente.

Hallábase el señor Belausteguigoitia, en el gabinete de química de la Escuela manipulando con varias materias inflamables, cuando uno de los tubos hizo explosión.

Los cristales se le incrustaron en los ojos al desdichado alumno.

Los médicos que le han visto aseguran que el infeliz estudiante quedará ciego, si es que logra salvar la vida.

Su estado es sumamente grave.

La huelga de Barcelona

Barcelona, 25.

A pesar de cuanto se ha dicho, continúa sin solucionarse la huelga de obreros textiles.

Se cree que el movimiento obedece a manejos de los sindicalistas.

Donde la huelga alcanza mayor importancia es en la Cuenca del Ter.

Combinación de Prelados

NUEVO OBISPO DE BARCELONA

Madrid, 25.

En el Consejo de Ministros celebrado hoy ha quedado aprobada la nueva combinación de Prelados.

Dicha combinación será firmada mañana por el Rey.

En ella figura el nombramiento de Obispo de Barcelona a favor del actual Ministro de la Rota, P. Reig.

Homenaje a Trueba

DESFILE ANTE LA ESTATUA.—DESCUBRIMIENTO DE UNA LAPIDA CONMEMORATIVA.

Bilbao, 25.

Se ha celebrado con gran brillantez el homenaje tributado al que fué popular poeta Antonio Trueba.

Tomaron parte en él más de diez mil niños de las escuelas públicas, que acompañados por sus profesores desfilaron ante la estatua del insigne poeta.

También tomaron parte en el desfile todos los concejales y diputados provinciales, además de numeroso público.

Al pie de la estatua fueron depositadas infinidad de coronas.

Acto continuo se procedió a descubrir la lápida conmemorativa, colocada en la fachada de la casa de Ibáñez, donde vivió Trueba.

El acto resultó solemne. El Alcalde y el Presidente de la Diputación Provincial pronunciaron hermosos discursos enalteciendo la memoria del más sencillo y tierno de los poetas vascongados.

La banda municipal de música interpretó un escogido repertorio, durante la ceremonia.

NO SEA FLACO

Ser delgado prueba desequilibrio en su vida.

Estar grueso prueba satisfacción.

No basta comer para engordar, si no se asimila la comida.

Una copita de VINO PEPTONA BARNET vale más que un *beefteak* para los flacos, pues está *predigerido* y se asimila sin digestión.

Su organismo necesita un auxilio para restablecer el apetito.

No pierda tiempo tómelo.

Frasco prueba 30 centavos.

Droguería SARRA y Farmacias.

Vista de una causa interesante

VEREDICTO DE INCULPABILIDAD.—MANIFESTACION A FAVOR DE LA SENTENCIA.

Zaragoza, 25.

Se ha visto, por segunda vez ante el Jurado, la causa seguida contra Vicenta Millán, acusada de haber dado muerte, con una plancha, a su esposo.

En vista de las contestaciones dadas por el Jurado a las preguntas que se le hicieron, la Sala absolvió a la acusada, poniéndola inmediatamente en libertad.

La vista había despertado gran curiosidad, por lo que las sesiones de la misma fueron presenciadas por un gentío inmenso.

Este, al conocer el veredicto de inculpabilidad, organizó una manifestación en favor de la sentencia y de Vicenta.

Tragedia en Mieres

UN INDIVIDUO HIERE A SU CUÑADA Y DESPUES SE DA MUERTE.

Oviedo, 25.

En Mieres ha ocurrido un sangriento suceso.

Un individuo muy conocido, llamado Valentín Mayedo, que padecía de neurastenia, sufrió un fuerte ataque de locura y durante él infirió varias heridas con un cuchillo a su cuñada María González.

La infeliz se encuentra en gravísimo estado.

Mayedo se dió, después, de puñaladas con la misma arma, hasta quedar muerto.

El suceso ha causado honda impresión en aquel vecindario.

Silvestre en Madrid

CONFERENCIA CON ECHAGÜE

Madrid, 25.

Ha llegado, procedente de Marruecos, el valiente general Fernández Silvestre.

A recibirle acudieron gran número de militares y muchos particulares.

Fernández Silvestre se trasladó, a poco de llegar, al Ministerio de la Guerra para celebrar una importante conferencia con el ministro, general Echagüe.

En ella trataron de asuntos relacionados con la campaña de Africa.

Hoy o mañana conferenciará el general Fernández Silvestre con el Ministro de Estado, señor Marqués de Lema.

Marina en Melilla

RECEPCION Y ACLAMACIONES

Melilla, 25.

El general Marina ha sido aclamado a su paso por las calles.

En la Comandancia General se ha celebrado una recepción en su honor, que resultó brillantísima.

El Residente español en Marruecos, acompañado por el comandante general de esta plaza, general Jordana, ha visitado las posiciones avanzadas.

Regresó sumamente satisfecho de la visita.

Llegada de los Reyes a Madrid

EL RECIBIMIENTO

Madrid, 25.

Han llegado los Reyes, procedentes de Andalucía.

Les acompaña la Archiduquesa Isabel.

En la estación fueron recibidos por la Reina madre, doña María Cristina, por el Jefe del Gobierno y por todos los ministros.

También se veía allí numeroso público.

Los Monarcas muéstranse muy satisfechos de su estancia en Moratalla y de sus visitas a Córdova y Sevilla.

Paul Hervieu condecorado

SE LE CONCEDE LA GRAN CRUZ DE ALFONSO XII.

Madrid, 25.

El Rey ha firmado un decreto concediendo la Gran Cruz de Alfonso XII al ilustre literato francés Paul Hervieu, con motivo de su viaje a España.

Los reclutas de cuota

OPONIENDOSE AL LICENCIAMIENTO

Madrid, 25.

El acuerdo tomado por el Consejo de Estado, concediendo la licencia a los reclutas de cuota que hayan servido seis meses en filas, ha sido muy mal acogido por republicanos y socialistas.

Los señores Soriano, republicano, y Pablo Iglesias, "leaders" de los socialistas, han anunciado al Jefe del Gobierno que se opondrán en el Parlamento a que el citado acuerdo se lleve a la práctica, por creerlo injusto.

Bolsa de Madrid

COTIZACIONES

Madrid, 25.

Hoy se cotizaron las libras a 26,69. Los francos, a 6,05.

Servicio de la Prensa Asociada

Declaraciones de Seely

Londres, 25.

En medio de una gran agitación, el Ministro de la Guerra, coronel Seely, asumió hoy en la Cámara de los Comunes la responsabilidad que le cabe por haber precipitado la capitulación del gobierno a los oficiales amotinados, porque inadvertidamente extravió al gabiente, prometiendo al general Gough y a otros oficiales que no se les exigiría combatir contra los unionistas de Ulster. Hecha esta sensacional declaración, el coronel Seely presentó su renuncia, que Sir Asquith rehusó aceptar.

El gobierno ha retirado la garantía que dió el ministro de la guerra a los oficiales citados y anuncia que mañana dará su fallo sobre el caso de Gouch y demás oficiales, siendo probable que se les acepte su renuncia.

El Ministro de Relaciones Exteriores, Sir Grey, ha declarado que el gobierno está dispuesto a exigir que se observe la más extricta disciplina en el ejército.

Ataque contra Wilson

Washington, 25.

Mr. Ainey, representante republicano del Estado de Pennsylvania ha atacado duramente la política de "vigila y espera" que sigue el presidente Wilson en la cuestión mejicana.

Mal síntoma para los rebeldes

Chihuhua, 25.

La carencia absoluta de noticias oficiales procedentes de Pancho Villa, tiene descorazonados a los revolucionarios que quedaron en esta ciudad.

Villa sigue en Gómez Palacio

El Paso, Texas, 25.

Muy pocas noticias se han recibido de Torreón durante el día.

Según últimos informes, Pancho Villa sigue combatiendo en Gómez Palacios, en donde los federales le están haciendo una resistencia heróica.

Villa ha prohibido a los corresponsales extranjeros enviar despachos a sus periódicos y no deja pasar un solo telegrama.

Entrevista regia

Venecia, 25.

El Rey de Italia y el Emperador de Alemania han celebrado hoy una conferencia tratando en ella sobre la solidaridad de la triple alianza.

Lo que dice Huerta

Ciudad de Mééjico, 25.

El gobierno declara que los rebeldes de Villa fueron derrotados en Torreón teniendo dos mil bajas entre muertos y heridos.

Declaraciones del Gobierno

Londres, 25.

El Gobierno ha hecho público que ha dado a los oficiales que prestan servicio en Irlanda una orden escrita en la cual se declara que no hay intención alguna de emplear el ejército contra los que se oponen al home rule en Ulster. A la vez se manifiesta que el Gobierno se reserva el derecho de hacer uso del Ejército para mantener el orden.

El Gabinete italiano

Roma, 25.

El nuevo Gabinete, substituto del Gabinete Giolitti, ha quedado constituído en la forma siguiente:

Presidente del Consejo y Ministro del Interior, M. Salandra.

Relaciones Exteriores, Marqués de San Guilanno.

Colonias, M. Martini.

Justicia, M. Dari.

Agricultura, M. Carasola.

Obras Públicas, Cinfotti.

Hacienda, M. Rava.

Instrucción Pública, M. Daneo.

Marina, Almirante Millas.

Guerra, general Grandi.

Comunicaciones, M. Riccio.

Brindis de Graham-White

Londres, 25.

El aviador inglés Graham-White, en el banquete que se celebró en su honor, declaró que ya tenía todo listo para su viaje aéreo a tierras del Atlántico.

Graham-White pronunció un brindis, terminándolo con estas frases:

"Un amerocano construyó la primer nave aérea; un francés fué el primero que cruzó el canal y un inglés será el primero que vuele a través del Atlántico.

Publicación de documentos

Londres, 25.

Hoy se han dado a la publicidad todas las órdenes dictadas por el Ministerio de la Guerra respecto a la protección que deben prestar las tropas a los depósitos de armas y municiones que pone el Gobierno en Irlanda; pero en esa correspondencia se han omitido las comunicaciones verbales hechas a los oficiales del campamento de Curragh por el general Sir Arthurt Paget, jefe del Ejército de Irlanda y que dieron lugar a las renuncias presentadas por los oficiales.

Precisamente a esas órdenes verbales se refiere el gobierno cuando declara que ha habido una mala interpretación en el asunto.

Asegúrase que el general Paget manifestó de que contra Ulster se emprenderían operaciones activas.

Notas beisboleras

MERITO ASEGURO LA PLAZA

Washington, 25.

Merito Acosta practicó esta mañana jugando el short stop casi todo el tiempo. El cubano hizo tan excelente paradas y cubrió tanto terreno, que Griffith lamenta que el hecho de ser zurdo le impidiera pensar seriamente en hacerlo infielder.

Mañana empezarán los juegos de exhibición contra la Universidad de Georgetown.

Los primeros en ir a la línea de juego serán los regulares y es posible que algunos reclutas los substituyan durante el curso del desafío.

Por un score de 9 por 3 el Washington derrotó a la Universidad de Virginia, usando a los pitchers reclutas Munford y Ayres. Las demás posiciones fueron defendidas por los veteranos del "zorro viejo", exceptuando el short stop que jugó Smith a causa de no encontrarse bien Mc Bride.

Merito Acosta se distinguió notablemente porque enviado de bate de emergencias en sustitución del pitcher Monford en el quinto inning, dió una terrible línea sobre segunda, anotando poco después.

El manager Griffith ha empezado a reducir el número de sus outfielders enviando a Allen al club Indianópolis. Quedan cuatro luchando por una plaza de outfielder. El suplente que parece tener más probabilidades para quedarse con ella es Paul Smith que está bateando y jugando de una manera que llama la atención.

El primer outfilder suplente lo será Merito Acosta, quien tiene ya conquistada y asegurada la plaza por sus indiscutibles méritos artísticos.

SE LEVANTO EL CAMPAMENTO

Marlin, Texas, 25.

El pitcher Ritter ha sido vendido al Toronto y el outfielder Harrison al club de Dallas.

Palmero tiene buena perspectiva para quedarse con los Gigantes, porque Westerwick, Prieste, Herring y William van para las menores.

Palmero pitcheó hoy cuatro innings contra los regulares, permitiendo tres hits y una carrera. El lanzador cubano se encuentra en excelentes condiciones y se siente feliz al pensar que pueda ingresar en las filas de Mc Graw.

Se ha levantado el campamento de Marlin. Esta noche saldrán los reclutas para Austin y jugarán 18 desafíos antes de llegar a Nueva York.

El team de los veteranos saldrá para Galveston y ambos teams se reunirán en Baltimore el día 12 de Abril.

PERDIERON LOS BRAVOS

Macon, Georgia, 25.

Los "bravos" del Boston perdieron hoy el desafío que jugaron con el Cleveland por una anotación de 3 por 2.

Rudolph ocupó el box cinco innings y Purdue cuatro.

Bates, del Cleveland, dió un home run en el noveno inning con dos hombres en bases.

Los "bravos" no pudieron conectar con la spalding cuando un hit significaba carreras.

El sucesor de Mercalli

Nápoles, 25.

El gobierno ha nombrado al profesor Malladra director del Real Observatorio del Vesubio, puesto que quedó vacante por el asesinato del doctor Mercalli.

Las elecciones de la Asociación de la Prensa

Se recuerda por este medio a los señores miembros de la Asociación de la Prensa de Cuba, que esta noche, a las ocho y media y en los salones del Centro Asturiano, tendrá efecto la junta general ordinaria convocada para elegir la nueva Directiva que ha de regir los destinos de dicha Asociación durante los años de 1914 y 1915.

El señor Catalá, Presidente de la Asociación, encarece a los socios todos la más puntual asistencia al acto.

Demente suicida

En la Secretaría de Gobernación se recibió anoche el siguiente telegrama:

Santa Clara, Marzo 25.

Secretario de Gobernación.

Habana.

Alcalde de Sagua me dice por esta vía lo siguiente:

En el Hospital de esta Ciudad, se suicidó, ahorcándose la demente de la raza negra Nicolasa Núñez.

Carrillo.

Gobernador Provincial.

LONGINES

FIJOS COMO EL SOL

DE

CUERVO Y SOBRINOS

MURALLA 37 A. ALTOS

APARTADO 668

Teléfono A 2666. Telég. Teodomiro.

Del Juzgado de Guardia

DERRUMBE

En la casa Estévez 98, domicilio de José Méndez Vigo, se derrumbó ayer parte de un colgadizo de madera.

No ocurrieron desgracias personales.

LOS SUCESOS

CORTO DE VISTA

Al dejar incurso en multa el vigilante 576, al chauffeur, Laureano González Hernández, de San Ignacio 35, le dijo que para ponerle multas a él, había primero que aprender a leer, y comprarse unos espejuelos, pues estaba corto de vista por lo que se considera el vigilante vejado.

ENTRE AMIGOS

José Cuesta Noriega, de San Isidro 64, y Andrés Díaz Menéndez, de Prado 3, comparecían en la 3a. Estación acusando Díaz a Cuesta de haberle vejado delante de otras personas.

Cuesta dice, que lo que usó con Díaz, fué una broma, siendo incapaz de ofenderlo, pues el lo quiere mucho como amigos antiguos que son.

ENTRE AMANTES

El vigilante 876, condujo a la 6a. Estación, a Mario Milián y a Julia Arjona y Armenteros, vecinos de Manrique 192, por haberse maltratado mutuamente, siendo el móvil del maltrato un disgusto que tuvieron.

SE IBA A AFEITAR

En gloria y Florida, arrestó el vigilante 899, a Angel Aguiar Hernández, de Florida 8, por llevar en la cintura una navaja barbera.

Dice Angel que llevaba la navaja para afeitarse en Sanidad donde trabaja.

UNA MAMPARA

Dice María Montes y Casas, de Santana 9, que en menor desconocido le rompió con una piedra que le tiró, una mampara de su casa, que estima en un centén.

DE UNA ESCALERA

Al caerse de una escalera en su domicilio, sufrió lesiones leves, en el pie izquierdo, Ursula Allende y Moré, de Santo Irenes 5.

"PELUCONA" FALSA

Pedro Gómez y Obregón, de Santa Catalina 4, (bodega) entregó en la 13a Estación un peso plata de Fernando VII, del año 1810, el cual estaba dorado, manifestando Gómez, que se lo dió un desconocido que trató de pasarlo en su bodega, dándose a la fuga cuando él fué a llamar a un vigilante.

Consejo Provincial

LA SESION DE AYER.

La sesión que se celebró ayer en el Consejo Provincial, comenzó a las cuatro y quince p. m.

Ocupó la presidencia el doctor Barraqué, actuando de secretario el señor Ortiz, completando el "quorum" los señores Artola, Pérez Landa, González y Sardiñas.

EL ACTA ANTERIOR

Leída el acta de la sesión anterior se aprueba después de hacérsele una pequeña enmienda, a petición del señor Artola.

CUENTAS DE UN BEQUISTA.

Se le da lectura a una comunicación del sub-Secretario de Estado, en el que traslada un escrito del Ministro de Cuba en Berlín, interesando que se le abone a los señores Posner and Co., la suma de trescientos setenta y nueve marcos que por concepto de ropas le quedó adeudando el difunto bequista Alfredo Pérez Encinesa, acordándose abonar dicha suma, con cargo a gastos imprevistos.

POR ENTERADO

El Consejo se da por enterado, de una comunicación del Gobernador de la provincia, en el que traslada escrito de la Secretaría de Gobernación sobre la circular enviada a la Junta Provincial Electoral relacionada con la formación de los Presupuestos Municipales y Provinciales.

También se da por enterado el Consejo, de una comunicación del Alcalde Municipal de Bejucal en donde envía dos ejemplares impresos del Presupuesto ordinario de aquel Municipio para el ejercicio de 1913 a 1914.

UNA PRORROGA

Se le concedió al bequista Cándido Hoyo y Sánchez, una prórroga de la licencia que actualmente disfruta, por seguir enfermo.

SOBRE LA MESA

Para que se dé lectura en la próxima sesión, quedó sobre la mesa un escrito del Presidente de la Exposición Ganadera que se celebrará en esta ciudad, desde el día 11 de Abril al dos de Mayo próximo, interesando el concurso del Consejo para el mejor éxito de la misma.

PARA SU ESTUDIO

Por recomendación de Ortiz, pasó a la Comisión de Hacienda, un escrito del Alcalde Municipal de Batabanó, en el que envía los antecedentes solicitados por el Consejo, con motivo de la reclamación presentada por varios vecinos de ese término, pidiendo la devolución de distintas cantidades que alegan haber abonado indebidamente a la provincia.

AL EJECUTIVO.

Al Ejecutivo se le envió, para que lo resolviera, un escrito del señor Ramón Fernández, en el que interesa el pago de una cuenta de un carruaje que tomó el Consejo para asistir a las honras fúnebres que se celebraron en memoria de los estudiantes fusilados.

LA SEGUNDA LEGISLATURA.

A petición del señor Ortiz y con una enmienda del señor Artola, se acuerda dar por terminado el actual período legislativo, que es el segundo de este año, el día diez del próximo mes.

Y no habiendo otro asunto de qué tratar, el señor Presidente dá por terminada la sesión, siendo las cinco y quince p. m.

Método Fácil Para Producir Carne y Ponerse Fuerte

La equivocación que hacen casi todas las personas delgadas quienes desean ganar en peso, es que ellos insisten en medicinar sus estómagos con droga o comiendo alimentos grasientos o dando masage con "cremas inútiles," o siguiendo una regla boba de cultura física, y la causa verdadera de estar delgado, no recibe atención ninguna. Ud. no puede aumentar su peso hasta que los órganos digestivos asimilen el alimento que usted toma.

Gracias a un nuevo descubrimiento científico, es posible ahora combinar en una forma sencilla, los elementos que los órganos digestivos necesitan para ayudarlos a convertir el alimento en sangre rica y provechosa. Esta obra maestra de la química moderna, se llama SARGOL y ha sido nombrado el productor más grande de carne en el mundo. Sargol por medio de sus poderes regenerativos y reconstructivos, trata de ayudar al estómago y los intestinos, absorbe literalmente los elementos que producen carne de su alimento y los llevan a la sangre, y la sangre los lleva a cada célula y tejido del cuerpo que está estropeado y muriéndose de hambre.

Muy fácilmente puede Ud. imaginar el resultado cuando ha sucedido esta transformación pasmosa, y fíjese usted cómo sus cachetes se ponen llenos, los huecos de su cuello, hombros y pecho desaparecen, y Ud. gana de 10 a 20 libras de carne sólida y sana. Sargol no tiene nada dañoso, es barato y eficaz. Su droguista lo tiene y él reembolsará su dinero si Ud. no está satisfecho, según la garantía en cada paquete.

CONSEJO:—Como el Sargol ha producido resultados excelentes en el vencimiento de la dispepsia nerviosa y las enfermedades generales del estómago, las personas que no desean ganar 10 libras o más no deberán tomarlo.

De venta en las principales Droguerías y Boticas.

TEATROS Y ARTISTAS

Noticias y Carteles

Como en las veces anteriores el éxito de "Mignon" cantado por María Barrientos y Conchita Supervía, y demás intérpretes, fué completo anoche.

Hoy volveremos a oir a las dos citadas artistas pues Conchita Supervía cantará el papel de Magdalena, de "Rigoletto." María Barrientos interpretará la Gilda que hace años (desde la Paretto) no hemos oido cantar, pues el atropello de que fué víctima el público que pagó ocho duros por oir un "Rigoletto" cantado por una soprano dramática que suprimió la romanza "caro nome..." que hoy nos deleitará, no hay que tomarlo en consideración.

Buena perspectiva es la que se nos presenta para esta noche en el Politeama.

Para quien quiera reir de firme hay esta noche algo indicado: ello es "El Orgullo de Albacete," arreglo del francés, de Paso y Abatí que en España, y en Méjico, según vemos en los periódicos ultimamente llegados de la vecina república, ha obtenido un éxito franco.

Veamos los carteles, detalladamente.

PAYRET.—Estreno de "El orgullo de Albacete," a las ocho y media.

Ayer fué muy aplaudida la compañía, y de modo especial Matilde Moreno, en "La Malquerida," la magnífica producción de Benavente.

Pronto se pondrá en escena "En Familia," comedia de Insúa y Hernández Catá que tan buen éxito obtuvo en el teatro Lara y de la cual nos ocupamos a raíz del estreno.

El nombre de los dos literatos cubanos y el eco del éxito que obtuvieron con su comedia hace que el estreno de ésta en la Habana sea esperado con interés.

ALBISU.—Un éxito franco obtuvieron anoche las huestes que dirige el genial actor mímico "Molasso" en el estreno de "Chinatown" obra ésta cuya escena pasa en los barrios bajos de New York, y donde aparece el sexteto de "Florodora" muy bien ejecutado por las lindas muchachas de la compañía, el que fué repetido a instancias del público varias veces.

"Chinatown" es obra que durará algunos días en el cartel de Albisu. Hoy subirá nuevamente a escena en la segunda tanda cubriendo la primera "La Mimada de París" la obra que tanto éxito viene obteniendo.

Mañana Viernes en función de moda será estrenada la opereta mímica de canto y baile "El Príncipe de Hielo."

El Martes 31 tendrá lugar el beneficio de Molasso, con el estreno de "Mi Conciencia" donde será ejecutado el baile "La Furlana" por Anita Kremser, y Giovani Molasso.

Existe gran curiosidad por conocer esta obra.

POLITEAMA.—La egregia María Barrientos, que infatigablemente procura ofrecer a nuestro público la mayor variedad posible en los programas de su actual temporada de ópera, cantará esta noche, en el Politeama, la parte de Gilda en la ópera de Verdi "Rigoletto."

Véase el reparto íntegro conque esta obra será hoy puesta en escena:

Gilda, María Barrientos.
Magdalena, Conchita Supervía.
Duque de Mantua, Attilio Salvaneschi.
Rigoletto, Edmondo Grandini.
Sparafucile, Enrico Spada.
Monterone, Concetto Paterna.
Borsa, Paolo Sanesi.
Marullo, Paolo Ferretti.
Conde Caprano, Marcherini.
Condesa de Caprano, Creusa Casadei.
Giovanna y Paggio, N. N.

El interés que el "Rigoletto" de esta noche ha despertado es grande.

Para muy en breve se anuncia "Cavallería Rusticana."

CASINO.—Tandas: "La niña de los besos;" "La alegría del amor;" "Enseñanza libre."

MARTI.—Tandas: "La señora capitana;" "Eva;" "El contrabando."

HEREDIA.—Tandas: "Las musas latinas;" "Congreso feminista."

ALHAMBRA.—Tandas: "Hembrería verdad;" "El ducado de la argolla;" "La supresión de la zona."

METROPOLITAN CINEMATOUR.—Programa para hoy: 1o. De la Habana a Marianao, visitando los jardines de "La Tropical" y la gran fábrica de cervezas. 2o. Viaje en ferro carril a través de las Islas Moluccas, en la Malasia. 3o. Vista panorámica de la original población inglesa Singapur que tan abigarrado conjunto presenta por la diversidad de razas que en él habitan.

AGUARDIENTE RIVERA
Unico legítimo puro de uva

LOS SUCESOS

ACLARACION

El señor Manuel de Armas y Cueva, nos suplica hagamos constar que no ha sido detenido ni remitido al Vivac, como se ha publicado en nuestra edición de la mañana de ayer.

Lo ocurrido fué que en el Almacén de muebles de los señores Armas y Soto, sito en Monte 481, ocupó la policía muebles por valor de $160. procedentes de una estafa que se está tramitando en el Juzgado de Instrucción de la Sección Segunda.

Queda complacido el señor Armas.

CONTRA UN CAPITAN

Cosme Mas Giralt, vecino de Crespo 26, denunció que el día 16 del corriente mes, embarcó en Puerto Limón, Costa Rica, a bordo del vapor "Pastores," perteneciente a la United Fruit Co., y que al llegar al puerto de Santiago de Cuba, el capitán lo arrojó violentamente del buque en unión de su señora, habiendo tenido necesidad de venir a la Habana por tierra.

Y como quiera que él ha pagado el pasaje hasta la Habana, se considera parjudicado en $120, los cuales se ha negado a abonarle la casa consignataria.

HURTO.

A Rogelio Hernández Perera, vecino de Zulueta 36 y medio, le hurtaron prendas por valor de $169.

Ignora quien fuera el autor.

PRIMO APROVECHADO

El turco Juan Martenón, vecino de Santa Rosa 15, en la Ciénaga, denunció que un primo suyo, nombrado Abraham Curi, que vivía accidental en su domicilio, le hurtó mercancías por valor de $ 70 y además le hurtó de un baúl 30 luises.

CONTRA UNA SOCIEDAD

En el Juzgado de Instrucción de la sección segunda, se ha recibido una denuncia dirigida al señor Fiscal de la Audiencia, suscripta por los señores Antonio Piñón Rel, vecno de San Rafael y Lucerna, y Juan Barcia Barrera, de la calzada de Buenos Aires 12, en la que exponen lo siguiente:

Que el 16 de Enero de 1909, se constituyó en esta capital, ante notario público, una sociedad anónima "La Invencible", dedicada a la cría y venta de reses, cerdos y expendio de carnes en el matadero de Luyanó; que de esa sociedad eran los denunciantes accionistas y como notaban que no marchaban bien los negocios, decidieron renunciar, solicitando sus liquidaciones; que después de presentar la renuncia, se reunió tres veces la junta directiva y acordaron la disolución de la sociedad, sin tener en cuenta que al constituirla se hizo por un término de diez años, y sin ocuparse de la solicitud que ellos habían presentado, han disuelto la sociedad.

Y por último piden que se ocupen los libros de la sociedad y se instruya de cargos al secretario, por haber firmado varias actas falsas.

PROCESADOS

Por los distintos Juzgados de Instrucción, se dictó auto de procesamiento contra los siguientes individuos:

Mariano García Navarrete por robo, con fianza de $200.

—Pedro Pueblas Enríquez, (a) *Macabí*, por robo, con $200.

Julio Capilla Jiménez, por atentado, con ¡100.

—Pablo Silva Miranda, por homicidio, con exclusión de fianza. Ingresó en la Cárcel.

—Francisco Fernández, por estafa, con $500.

—Manuel Chiong, por hurto, con $300.

TENTATIVA DE ROBO.

Un sujeto trató de penetrar en la madrugada de ayer, con una llave falsa, en el establecimiento sito en Monte 38.

Al ser visto por el dependiente Enrique Carreras Llurpa, que oyó ruido en la puerta, se dió a la fuga.

JOVEN SUICIDA

La joven Francisco Galiano Díaz, vecino de Espada 158, por San José, intentó suicidarse tomando un poco de ácido fénico.

El doctor Polanco, la asistió en el centro de socorro del segundo distrito, de una intoxicación.

Francisca no pudo declarar por su estado de gravedad.

Se ignoran las causas poe qué trató de suicidarse.

NIÑO LESIONADO

El doctor Tariche asistió en el centro de socorro del Vedado, al niño Narciso Valdés Suárez, vecino de A y 29, de magullamiento de los dedos cuarto y quinto del pie derecho, las que sufrió al pasarle por encima las ruedas de un carretón, encontrándose frente a su domicilio.

FALLECIDO

En la casa de salud *La Covadonga*, falleció ayer Luis González Rodríguez, que fué arrollado por un tren el domingo último, en el Puente de Agua Dulce, al tratar de atravesar la línea.

UNA AUTOPSIA

Ayer le fué practicada la autopsia al cadáver de un individuo que fué encontrado en el Parque Central.

Según el dictamen de los forenses, falleció de arterio esclerosis.

No ha sido identificado.

NO FUE SU HIJA.

Ramón Garrido, vecino de Aguiar 59, denunció que a José Manuel Méndez, del mismo domicilio, le han hurtado $1.80 y como se ha enterado que dice que su menor hija Julia, se lo hurtó, lo cual es incierto, hace la denuncia para que se investigue.

CACO ARRESTADO

El vigilante 1268 arrestó ayer en Corrales y Egido, a Arturo Fructuoso García, sin domicilio, por ser el que en días pasados le hurtó a Agustín Llanes Perdomo, de Aguacate 42, 45 pesos plata.

Fué remitido al Vivac.

CON GAS

El doctor Escandell asistió de síntomas de asfixia, leve, a Valeriano Franco y Rodríguez, de O'Reilly 58, la que dice sufrió al aspirar una cañería que tenía gas.

NO OBEDECE

A la 12a Estación condujo el vigilante 993, a José Villanueva y Suárez, de Monte 427, porque al requerirlo para que no interrumpiera el tránsito, no lo obedeció.

UNA PUNTILLA

Al pasar una tabla que tenía una puntilla, sufrió una herida incisa en la región plantar del pie derecho, Arturo Ampudia y Pueló, de San Indalecio 18.

LIBROS HURTADOS

El Sargento Pardilla, se constituyó en la librería sita en Neptuno 35, por tener confidencias que en la misma se había cometido un hurto.

Presente el dueño de ella, Tomás Montero y Armenteros, manifestó que de una vidriera le habían hurtado 10 libros que estima en $10.

CON TESTIGOS

En Monte y Figuras esperaba el tranvía el licenciado Oscar Suárez y Quintana, de San Nicolás 310 siendo esto en momentos que se reune allí mucho público con motivo de estarle imponiendo una multa el vigilante 917 a un carretonero.

Después de haberle puesto la multa el vigilante al carretonero mandó dicho vigilante que se retirara de allí el público, diciéndole el señor Suárez, que esperaba el tranvía, por lo que el vigilante se enfureció empujando al señor Suárez, por lo que protestó éste, siendo entonces esposado y acusado en la 6a. Estación de desobediencia, faltas y resistencia.

En la Estación comparecieron los señores, Salvador González Guzmán, de Martí 215, y Mario Rodríguez Pérez, de Figuras 24, siendo testigos ambos del atropello que el vigilante cometió con el licenciado Suárez Quintana.

CONDUCTOR VEJADO

El conductor del carro del Cerro número 309, Eugenio Tuy y González, de Cerro 859, hizo arrestar por el vigilante 366, a Oscar Seigle y Martínez, de Cerro 609, por haberlo insultado a consecuencia habida en el cobro.

SE FUGARON

Dice el vigilante 898, que al tratar de arrestar a dos individuos que reñían en San Miguel e Industria, se dieron a la fuga, agregando que uno de los contendientes se llama Wenceslao vecino de Industria 115.

VARIAS FUERZAS

En la 3a. Estación manifestó Micaela Tellerán y Sáez, de Prado 55, que Concepción Madrid, que reside en Habana 156, le llevó de un escaparate, una sobrecama y dos toallas que estima en diez pesos.

UN EMPUJON

El vigilante 807 arrestó al blanco Manuel Dacal y Dacal, de Luyanó 39, por acusarlo Félix González Pelayo, de Virtudes 9, de haberle ensuciado la ropa que vestía al darle un empujón en Virtudes y Prado.

SE HINCO

De una herida punzante en la mano derecha, fué asistida Julia Vega y Rodríguez, de Trocadero 22, la que dice recibió al hincarse con un clavo que sobresalía de una masa que limpiaba.

¡MATA PERROS

Dice Antonio Yllebrand, de Aguila 83, que uno de los carretones que hacen el acarreo de la arena para el pavimento, le mató un perro de su propiedad en Aguila y Neptuno que estima en treinta pesos.

NO LE DEJAN DORMIR

El vigilante 1101, condujo a la 3a. Estación, a José Cárdenas y González, de Muralla, porque al requerirlo para que no durmiera en un banco del Parque Central le faltó de palabras y desobedeció.

LOS MUNECOS DE GRACIELA

Graciela González Pérez, de Crespo 72, hizo arrestar por el vigilante 101, a Antonio González Pérez, de Neptuno 193, por haberle roto intencionalmente unas muñecas de bisculit, que estima en cinco pesos.

POR BEODOS

Al vivac fué remitida por estar en estado de embriaguez y formando escándalo en Zulueta y Empedrado a Filomena Clavel Romay y Manuel Martínez Valdés, ambos sin domicilio.

EN UN KIOSKO

De varias lesiones leves en la región malar derecha fué asistido el menor Aurelio Egea Solar, de Lamparilla 68, las que dice se las causaran unos menores desconocidos al tirarle piedras en el kiosko sito en Dragones y Zulueta.

Como autores del maltrato fueron detenidos por el vigilante 830, los menores, Gerardo Hernández Hernández, de Bernaza 70, y Martín Vieitia y Agudín, de Bernaza 65.

Vapores de Travesía

A Sur América

La ruta más barata a todos los puertos de Sur América.
Se despachan boletos directos.

Salidas de la Habana para New York los martes y sábados.
Pasaje en primera $40-00 y $45-00

Salidas para puertos mejicanos todos los lunes.
Pasaje en 1ra. Progreso $22 y Veracruz $35

Para informes, reserva de camarotes, etc., NEW YORK AND CUBA MAIL S. S. Co., Departamento de Pasajes.—PRADO 118.

Wm. HARRY SMYTH, Agente General, OFICIOS NUMS. 24 y 26
3561 152-Oct.-1

VAPORES CORREOS
de la Compañía Trasatlántica
ANTES DE
ANTONIO LOPEZ Y Cª

EL VAPOR
MONSERRAT
Capitán J. P. Soria

saldrá para
New York, Cádiz, Barcelona y Génova

el día 30 de Marzo, a las dos de la tarde llevando la correspondencia pública que sólo se admite en la Administración de Correos.

Admite carga y pasajeros, a los que se ofrece el buen trato que esta antigua Compañía tiene acreditado en sus diferentes líneas.

También recibe carga para Inglaterra, Hamburgo, Bremen, Amsterdam, Rotterdam, Amberes y demás puertos de Europa con conocimiento directo.

Los billetes del pasaje sólo serán expedidos hasta las 5 de la tarde del día 29.

Las pólizas de carga se firmarán por el consignatario antes de correrlas, sin cuyo requisito serán nulas.

Se reciben los documentos de embarque hasta el día 28 y la carga a bordo de las lanchas hasta el día 29.

VAPOR CORREO
ANTONIO LOPEZ
Capitán ANTICH

saldrá para
PUERTO LIMON
COLON
SABANILLA
CURACAO
PUERTO CABELLO
LA GUAIRA
CARUPANO
TRINIDAD
PONCE
SAN JUAN DE PUERTO RICO
SANTA CRUZ DE TENERIFE
CADIZ y BARCELONA

sobre el 2 de Abril a las cuatro de la tarde llevando la correspondencia pública.

Admite pasajeros para Puerto Limón, Colón, Sabanilla, Curacao, Puerto Cabello y la Guaira, y carga general, incluso tabaco, para todos los puertos de su itinerario y del Pacífico y para Maracaibo con trasbordo en Curacao.

Todo pasajero que desembarque en Colón, deberá proveerse de un Certificado expedido por el señor Médico Americano, antes de tomar el billete de pasaje.

Los billetes de pasaje sólo serán ex-Consignatario antes de correrlas, sin cupedidos hasta las DIEZ del día de la salida.

Las pólizas de carga se firmarán por el yo requisito serán nulas.

Se reciben los documentos de embarque hast el día 2 y la carga a bordo de las lanchas hasta el día 3.

Vapor correo
REINA MARIA CRISTINA
Capitán VIZCAINO

saldrá para Coruña, Gijón y Santander el 20 de Abril a las cuatro de la tarde llevando la correspondencia pública, que sólo se admite en la Administración de Correos.

Admite pasajeros y carga general, incluso tabaco para dichos puertos.

Recibe azúcar, café y cacao en partidas a flete corrido y con conocimiento directo para Vigo, Gijón, Bilbao y Pasajes.

Los billetes de pasaje sólo serán expedidos hasta las cinco del día de la salida.

Las pólizas de carga se firmarán por el Consignatario antes de correrlas, sin cuyo requisito serán nulas.

La carga se recibe a bordo de las Lanchas hasta el día 18.

Los documentos de embarque se admiten hasta el día 17.

PRECIOS DE PASAJE

	Ida.	Ida y vuelta
	Oro americano.	
1a. clase desde	$148.00	$263.50
2a clase	126.00	221.25
3a preferente	83.00	146.85
tercera	35.00	71.15

Precios convencionales para camarotes de lujo.

AVISO

Por acuerdo de la Sección primera del Consejo Superior de Emigración de España, se ruega a los señores pasajeros no conduzcan entre sus equipajes ni personalmente, armas blancas ni de fuego.

De llevarlas contra lo dispuesto, deberán entregarlas al Sobrecargo de buque, en el momento de embarcar, evitándose de esta manera el registro personal como está ordenado.

NOTA.—Esta compañía tiene una póliza flotante, así para esta línea como para todas las demás, bajo la cual pueden asegurarse todos los efectos que se embarquen en sus vapores.

Llamamos la atención de los señores pasajeros, hacia el artículo 11 del Reglamento de pasajeros y del orden y régimen interior de los vapores de esta Compañía, el cual dice así:

"Los pasajeros deberán escribir sobre todos los bultos de su equipaje, su nombre y el puerto de destino, con todas sus letras y con la mayor claridad."

Fundándose en esta disposición, la Compañía no admitirá bulto alguno de equipaje que no lleve claramente estampado el nombre y apellido de su dueño, así como el puerto de destino.

El equipaje lo recibe gratuitamente la lancha "Gladiator," en el Muelle de la Machina, la víspera y día de salida hasta las diez de la mañana.

Todos los bultos de equipaje llevarán etiqueta adherida, en la cual constará el número de billete de pasaje y el punto donde este fué expedido y no serán recibidos a bordo los bultos en los cuales faltare esa etiqueta.

Para informes dirigirse a su consignatario.

Para cumplir el R. D. del Gobierno de España, fecha 22 de Agosto último, no se admitirá en el vapor más equipaje que el declarado por el pasajero en el momento de sacar su billete en la casa Consignataria.

MANUEL OTADUY,
San Ignacio núm. 72
171 90-1 E.

COMPAGNIE GENERALE TRANSATLANTIQUE

VAPORES CORREOS FRANCESES

BAJO CONTRATO POSTAL
CON EL GOBIERNO FRANCES

LA NAVARRE

saldrá el 15 de Abril a las 4 de la tarde directo para Coruña, Santander y Saint Nazaire,

ESPAGNE

saldrá el 15 de Mayo a las 10 de la mañana, directo para Coruña, Santander y Saint Nazaire.

PRECIO DE PASAJES

En 1a clase desde	$ 148-00 M. A.
En 2a clase	126-00 „
En 3a preferente	83-00 „
En 3a clase	35-00 „

Rebaja de pasajes de ida y vuelta.
Camarotes de lujo y de familias a precios convencionales.

SAINT LAURENT

saldrá el día 4 de Abril, directo para Vigo, Coruña, Gijón, Santander y El Havre.

1ra. clase	$128.00 Cy.
3ra. preferencia	53.00 „
Tercera clase	32.00 „

Línea de Canarias

VAPOR
FLORIDE

saldrá sobre el 26 de Abril, directo para Santa Cruz de Tenerife, Santa Cruz de la Palma, Las Palmas de Gran Canaria, Vigo y Coruña.

PRECIOS DE PASAJE

1ra. clase	$85-00 Cy.
Intermedia	50-00 „
3ra. clase	32.00 „

Salidas para Veracruz
LA NAVARRE
Sobre el 3 de Abril.

Salidas para New Orleans
FLORIDE
Sobre el 12 de Abril.

Línea de Sur-América

Se venden pasajes de todas clases para los puertos de RIO JANEIRO, MONTEVIDEO, BUENOS AIRES etc., etc., por los rápidos vapores correos de esta Compañía "Gallia," "Lutetia," "Burdigala," "Divona," etc., etc.

LINEA DE NEW-YORK

Se venden pasajes directos hasta París, vía New York, por los acreditados vapores de la WARD LINE en combinación con los afamados trasatlánticos franceses France, La Provence, La Savoie, La Lorraine, Terrains, Rochambeau, Chicago, Niágara, etc.

Demás pormenores dirigirse a sus consignatarios en esta plaza

ERNEST GAYE
Apartado número 1090
OFICIOS Núm. 90. TELEFONO A-194
HABANA
1000 Mz.-1

Vapores costeros

EMPRESA DE VAPORES
DE
SOBRINOS DE HERRERA
(S. en C.)

SALIDAS DE LA HABANA DURANTE EL MES DE MARZO DE 1914.

Vapor GIBARA

Miércoles 25, a las 5 de la tarde.

Para Nuevitas (Camagüey), Manatí (solo a la ida), Puerto Padre (Chaparra), Gibara (Holguín), Nipe (Mayarí, Antilla, Cagimaya, Saetia, Felton) Sagua de Tánamo, (Cananova) Baracoa, Guantánamo y Santiago de Cuba.

Vapor HABANA

Martes 31, a las 5 de la tarde.

al retorno), Puerto Padre (Chaparra), Gibara (Holguín), Banes, Nipe (Mayarí, Antilla, Cagimaya, Saetia, Felton) Baracoa, Guantánamo y Santiago de Cuba.

Vapor LAS VILLAS

Todos los miércoles a las 5 de la tarde.

Para Isabela de Sagua (Sagua la Grande) y Caibarién (Dolores, Seibabo, Narcisa, Yaguajay, Siboney y Mayajigua.)

NOTAS

Carga de cabotaje

Los vapores de la carrera de Santiago de Cuba y escalas, la recibirán hasta las 11 a. m. del día de salida.

El de Sagua y Caibarién, hasta las 4 p. m. del día de salida.

Carga de travesía

Solamente se recibirá hasta las 5 de la tarde del día hábil anterior al de la salida del buque.

Atraque en Guantánamo

Los vapores de los días 5, 15 y 25, atracarán al muelle de Boquerón, y los de los 10, 20 y 30 al del Deseo-Calmanera.

Al retorno de Cuba, atracarán siempre al muelle del Deseo-Calmanera.

AVISOS:

Los vapores que hacen escala en Nuevitas y Gibara, reciben carga a flete corrido para Camagüey y Holguín.

Los conocimientos para los embarques serán dados en la Casa Armadora y Consignataria a los embarcadores que lo soliciten, no admitiéndose ningún embarque con otros conocimientos que no sean precisamente los facilitados por la Empresa.

En los conocimientos deberá el embarcador expresar con toda claridad y exactitud las marcas, números, número de bultos, clase de los mismos, contenido, país de producción, residencia del receptor, peso bruto en kilos y valor de las mercancías, no admitiéndose ningún conocimiento que le falte cualquiera de estos requisitos, lo mismo que aquellos que en la casilla correspondiente al contenido, sólo se escriban las palabras "efectos," "mercancías" o "bebidas," toda vez que por las Aduanas se exige se haga constar la clase del contenido de cada bulto.

Los señores embarcadores de bebidas sujetas al Impuesto, deberán detallar en los conocimientos la clase y contenido de cada bulto.

En la casilla correspondiente al país de producción se escribirá cualquiera de las palabras "País" o "Extranjero," o las dos si el contenido del bulto o bultos reuniesen ambas cualidades.

Hacemos público, para general conocimiento, que no será admitido ningún bulto que, a juicio de los señores Sobrecargos, no pueda ir en las bodegas del buque con la demás carga.

NOTA.—Estas salidas y escalas, podrán ser modificadas en la forma que estime conveniente la Empresa.

OTRA.—Se suplica a los señores comerciantes que, tan pronto estén los buques a la carga, envíen la que tengan dispuesto, a fin de evitar la aglomeración en los últimos días, con perjuicio de los conductores de carros, y también de los vapores que tienen que efectuar su salida a deshora de la noche, con los riesgos consiguientes.

Habana, 1o. de Marzo de 1914.
SOBRINOS DE HERRERA, S. en C.
SAN PEDRO 6 (ALTOS)
172 90-1 E.

GIROS DE LETRAS

HIJOS DE R. ARGÜELLES
BANQUEROS
Mercaderes 36, Habana.

Depósitos y Cuentas Corrientes, Depósitos de valores, haciéndose cargo del Cobro y Remisión de dividendos e intereses. Préstamos y Pignoraciones de valores y frutos. Compra y venta de valores públicos e Industriales. Compra y venta de letras de cambio. Cobro de letras, cupones, etcétera, por cuenta ajena. Giro sobre las principales plazas y también sobre los pueblos de España, Islas Baleares y Canarias. Pagos por Cables y Cartas de Crédito.
3557 152-Oct.-1

G. LAWTON CHILDS Y CIA. LTD
BANQUEROS,—O'REILLY 4.
Casa originalmente establecida en 1844

Giran Letras a la vista sobre todos los Bancos Nacionales de los Estados Unidos. Dan especial atención a giros por el cable. Abren cuentas corrientes y de depósitos con interés.

Teléfono A-1256.—Cable: Childs.
168 90-1 E.

J. BALCELLS Y Cª
(S. en C.)
AMARGURA NUM. 34

Hacen pagos por el cable y giran letras a corta y larga vista, sobre New York, Londres, París y sobre todas las capitales y pueblos de España e Islas Baleares y Canarias. Agentes de la Compañía de Seguros contra Incendios "ROYAL."
170 180-1 E.

J. A. BANCES Y Cª
BANQUEROS
Teléfono A-1740. Obispo núm. 25
APARTADO NUMERO 715
Cable: BANCES

Cuentas corrientes.
Depósitos con y sin interés.
Descuentos. Pignoraciones.
Cambios de Monedas.

Giro de letras y pagos por cable sobre todas las plazas comerciales de los Estados Unidos, Inglaterra, Alemania, Francia, Italia y República del Centro y Sud-América y sobre todas las ciudades y pueblos de España, Islas Baleares y Canarias, así como las principales de esta isla.

CORRESPONSALES DEL BANCO DE ESPAÑA EN LA ISLA DE CUBA
169 90-1 E.

ZALDO Y COMP.
CUBA NUMS. 76 Y 78.

Sobre Nueva York, Nueva Orleans, Veracruz, Méjico, San Juan de Puerto Rico, Londres, París, Burdeos, Lyon, Bayona, Hamburgo, Roma, Nápoles, Milán, Génova, Marsella, Havre, Lella, Nantes, Saint Quintin, Dieppe, Tolouse, Venecia, Florencia, Turín, Masino, etcétera; así como sobre todas las capitales y provincias de

ESPAÑA E ISLAS CANARIAS
167 90-E. 1

N. GELATS Y COMP.
108, AGUIAR 108, esquina a AMARGURA

Hacen pagos por el cable, facilitan cartas de crédito y giran letras a corta y larga vista.

Hacen pagos por cable; giran letras corta y larga vista sobre todas las capitales y ciudades importantes de los Estados Unidos, Méjico y Europa, así como sobre todos los pueblos de España. Dan cartas de crédito sobre New York, Filadelfia, New Orleans, San Francisco, Londres, París, Hamburgo, Madrid y Barcelona.
1057 Mz.-1

DECENARIO GALLEGO

La Coruña, Marzo 7 de 1914

Este año, como el anterior, se conmemorará con gran pompa el sexto aniversario del fallecimiento de Curros Enríquez, el poeta altísimo, honra de Galicia, tan conocido y admirado en Cuba y que hasta el momento de su muerte fué redactor del DIARIO DE LA MARINA.

El popular "Circo de Artesanos" de la Coruña, tiene a su cargo el solemne homenaje. Colaborarán a él todos los centros de cultura de la capital de nuestra región.

La triste efemérides cae dentro de la fecha de hoy en que estos renglones se trazan. Pero su celebración se difiere para mañana, domingo, con objeto de no perjudicar a los que trabajan y no deslucir, por tal motivo, el acto de referencia.

El homenaje constará de dos partes, como en el año anterior. Uno, por la mañana y otro al anochecer. ¡Lástima que cuadre en día de elecciones! Porque la política no tiene entrañas ni sentimientos. De todas suertes, será solemne y sobrio, como corresponde al carácter y a la grandeza del ilustre bardo fallecido.

La parte matinal consistirá en lo siguiente: una manifestación formada por las autoridades, Academia Gallega, Claustro de los Centros docentes, alumnos de los establecimientos oficiales y particulares de enseñanza, representaciones de la Prensa, sociedades de recreo, etc., irá al cementerio, con objeto de visitar la tumba de Curros en la que se depositarán flores y ante la cual pronunciará el señor Casás un breve discurso. Luego, cantará allí el notable tenor de ópera Ignacio Varela, el aria de Stradella, "Pietá, signore," acompañado por un coro de elementos escogidos del orfeón "El Eco."

Además se distribuirán poesías de Curros entre los concurrentes.

Al anochecer se celebrará una velada necrológica, que promete ser brillantísima, en el salón de actos del "Circo de Artesanos."

En ella, habrá lectura de versos, música gallega y una oración elocuente que habrá de pronunciar un afamado orador.

En este homenaje, tendrá el DIARIO DE LA MARINA, como es de oportunidad, su representación correspondiente, tanto por haber sido Curros redactor de este periódico, cuanto porque don Nicolás Rivero, con un altruismo, un desinterés y un cariño a las glorias gallegas que le honra en extremo, llevó a cabo una lucida suscripción para dotar a los restos del bardo genial, su antiguo colega y camarada, de un mausoleo digno de sus méritos.

Ya detallaremos todos estos actos.

* * *

Ya es seguro que Rosalía Castro—¿para qué adjetivos si todos palidecen ante el genio de la inmortal poetisa?—tendrá un monumento en Santiago levantado con el óbolo de todos los pueblos de Galicia.

Dieciseis proyectos se presentaron al concurso abierto a tal fin por la entusiasta comisión ejecutiva que preside el culto, simpático y caballeroso profesor compostelano don Vicente Fraiz Andón, uno de los hombres más modestos y de más valía del terruño.

Actualmente todo el pueblo santiagués que se preocupa en cosas de arte desfila por la Escuela Normal de maestros para conocer los maquettes y dibujos presentados al concurso de referencia.

La comisión recibe muchas enhorabuenas. Las merece. Su labor fué ímproba. Comenzó sus trabajos sin reparar en los múltiples obstáculos que iban a oponerse a la empresa, apelando a "Kermeses," a colectas populares, a requerimientos amistosos y a cuantos medios ha juzgado discretos para su fin, y así logró reunir unas 10,000 pesetas, que es lo que existe en caja actualmente.

Se calcula que el monumento costará 30,000. Poco es; pero a este tipo hay que ajustarse si se quiere dar viabilidad al pensamiento. ¿De dónde van a salir, todavía, las 20,000 pesetas que faltan?

La animosa comisión organizadora no se preocupa. Tiene fe en que la iniciativa, por su propia virtualidad ha de abrirse camino.

Hace al efecto gestiones con los Centros Gallegos de la Habana, Montevideo, Buenos Aaires, Méjico, Lisboa, etc., lo mismo que con La Coruña, Ferrol, Vigo, Lugo y Orense, para que le ayuden a cubrir el déficit resultante.

Pero la obra—y esto es lo principal—no se estanca. La obra, una vez elegido ya el proyecto, se comenzará seguidamente. Y luego se pagará "a los días vista" que pueda ser.

Dicho lo que antecede, vamos a ocuparnos en el mérito del boceto premiado.

Es trabajo del arquitecto señor De Benito y del escultor don Francisco Clivilles.

Mide 7'30 metros de altura. Será de piedra el monumento y de bronce la estatua de la gloriosa poetisa, lo mismo que dos figuras alegóricas representativas de la música y el canto gallegos, que van adosadas a la parte posterior de la obra.

Para el DIARIO DE LA MARINA.

Curros Enriquez y Rosalía Castro.-Manolo Quiroga.

Es un monumento, correcto de líneas, de traza sobria, que habrá de emplazarse en el paseo compostelano de la Herradura, dando frente a los poéticos paisajes del Sar y del Sarela, que en sus versos inspirados idealizó la dulce y genial poetisa.

Sobre un basamento cuadrangular, donde hay un medallón en el que se lee: "Galicia a Rosalía Castro." destaca la estatua de la autora de "Follas novas," sentada, en actitud pensativa, con la cara apoyada en una de las manos.

De su espalda surge una lira, que es la misma columna del pedestal y que termina en un cimacio, donde lucen los escudos de las cuatro provincias gallegas tocados por corona mural—en el boceto primitivo era real, cosa absurda. —

En la parte posterior del monumento que corresponde a la que ocupa Rosalía en el frente opuesto, según queda dicho, hay dos figuras de bronce, alegorías representativas de la música y el canto regionales, una pareja aldeana que parece ensanchar el pensamiento de la poetisa.

Tal es en síntesis, la obra premiada por la comisión santiaguera, que para sacudirse responsabilidades de encima de sus hombros, con muy buen acuerdo, declinó el juicio escrutador en "amateurs" de Ferrol, Lugo, Vigo, Orense, Pontevedra y La Coruña.

Y, en cuestiones de arte—por lo mismo que amo el arte sobre todas las cosas y al amar el arte, que es armonía, vibración del todo estético absoluto—amo a Dios—soy intransigente y fanático de la escrupulosidad.

Por lo tanto, protesto siempre que se le infiere un ultraje a lo objetivo de mis cultos. Y ahora, ante el proyecto de monumento a Rosalía Castro tengo que protestar como protesté otra vez contra el proyecto de monumento a Agramonte que se eligió por el Jurado correspondiente en Camagüey, con mi voto particular en oposición, siendo yo vocal del mismo. ¡Que de disgustos me trajo aquella protesta!

Con la de ahora no acontecerá lo mismo. La formulé en varios periódicos regionales—a pesar de ser uno de los escrutadores del proyecto premiado en Compostela—"mi director" don Alejandro Barreiro, querido y culto camarada y sin embargo nuestras buenas relaciones no se quebraron. ¿Por qué? ¿Hay alguien infalible en el mundo?

¡Ah, y yo amo mucho a mi tierra, siento profunda devoción por las glorias gallegas, reverencio con idolatría la memoria de la sublime autora de "Follas novas" y por lo tanto en mis anhelos volutivos entra que tan santa mujer se vea perpetuada en el verdadero monumento que merece.

Juzgo impropio el que eligió el Jurado santiagués. Cierto que con seis mil duros no se pueden hacer milagros; pero, así y todo, entre los proyectos presentados al concurso los hay de espiritualidad más en consonancia con la idiosincrasia y con la labor poética de Rosalía.

Está bien interpretada la estatua, tal vez como en ningún otro, en el elegido y premiado. Pero ¿quién nos garantiza que al pasar de las proporciones minúsculas del boceto a las verdaderas de la obra real, no pierda y sufra menoscabo?

Pero la idea de conjunto mejor la sintieron otros concurrentes. Y si así es ¿por qué no haber declarado desierto el certamen y luego con la estatua elegida y un monumento de los otros de mérito rechazados, ir a la combinación de un conjunto severo y artístico?

Hubo precipitación en el fallo. Sin duda la buena fe—y en ella creo a ojos cerrados—perjudicó este homenaje escultórico a la mujer gallega por antonomasia.

Conocéis el proyecto laureado. Ahora oid de los dos que a mí me entusiasman. Jaime Solá los ha descrito en esta forma:

Primero: Es un crucero: el poético crucero de Ramírez, que se yergue en Cornes próximo a Compostela y que Rosalía ha cantado en estos versos:

"Cruceiro de Ramírez que t'ergues solitario
D'os Agros n'a expranaca, entr'as rosas (dos campos,
O sol d'a tarde pousa en tí ó postreiro rayo
coma n'un alma triste pousa un sono (dourado.
Alguna-ha vez n'o estio, en o teu pe sen- (tada
Escoito silenciosa, mentras a tarde acaba;
Baixo d'as pedras mudas, qu'o teu secreto (gardan
Maxino que resoa o brando son d'un (arpa,
¡Música incomprensible que d'outros mun- (dos fala!"

Pues bien: al pie del crucero de Ramírez presenta el artista a Rosalía. La decoración es triste, pues sólo ostenta una figura alegórica. ¿Pero no era así la musa de la "pobre solitaria," católica fervorosa? ¿No habla el crucero de la tristeza del mendigo errante en los largos caminos de la aldea; de las creencias y las supersticiones, del misterio y de la melancolía, de la fe y la paz augusta de los campos gallegos? ¿No resulta, además, el símbolo que menos descompone en la vetusta urbe compostelana, donde aun alienta el espíritu medioeval?

Este monumento sencillo con los versos que lo inspiran cincelados en él, sería sin duda el preferido de la sencilla y humilde cantora de las "Orillas del Sar." ¿Cuál podría comparársele?

Digamos ahora dos palabras del otro proyecto. Es una fuente a cuya sombra podrá descansar el pueblo. Rosalía fué manantial de ternura. Su alma se simboliza con las claras linfas que brotarán del seno del pedestal llenas de transparencia y amor. El pedestal sin aristas, muertas todas las durezas—en contraposición con el premiado de proporciones admirables, de una suavidad que es un asombro, es también una idea: es el mejor reflejo de los versos de Rosalía que, en busto, al estilo clásico remata la columna gentil del monumento.

Dejo hecha mi impresión. A nadie le impongo mi criterio.

* * *

Quiroga, el insigne violinista gallego, ha regresado estos días a París, después de haber realizado una brillante campaña por los primeros teatros de Alemania, Bélgica y Suiza, y ha vuelto a constituir la actualidad entre los "amateurs" de la buena música en la capital francesa.

Esta nueva nota de atractividad hacia su nombre, la ha conquistado Manolo Quiroga con la publicación de una partitura de difícil ejecución para violín, inspirada, según parece, en motivos de nuestra música regional que dió origen a otras muy bellas páginas del inmortal Sarasate.

Desconozco la obra que Quiroga trazó en el papel pautado, pero cartas que aquí se reciben de París me permiten asegurar que está llamando poderosamente la atención de los "virtuosos" y críticos, constituyendo su publicación un verdadero éxito.

Quiroga se propone visitar para las próximas Pascuas La Coruña y Vigo, y anuncia que en los dos conciertos que dará en Galicia ejecutará su obra, accediendo a los deseos que de aquí se le han expresado en tal sentido.

Le acompañará en esta excursión el notable pianista español Iturbi.

EL MONUMENTO A ROSALIA CASTRO

EL BOCETO PREMIADO

Proyecto de monumento a Rosalía Castro, elegido por el Jurado entre todos los que se presentaron al concurso que acaba de tener lugar en Santiago.

Es obra del arquitecto señor De Benito y del escultor don Francisco Olivilles.

Mide 7'30 metros de altura. Será de piedra el monumento, y de bronce la estatua de la gloriosa poetisa, lo mismo que las dos figuras alegóricas representativas de la música y el canto gallegos, que van adosadas a la parte posterior de la obra.

Es un monumento muy correcto de líneas, de traza sobria, que habrá de emplazarse en el paseo compostelano de la Herradura, dando frente a los poéticos paisajes del Sar y del Sarela, que en sus versos inspiraoos idealizó la dulce y genial poetisa.

CORUÑA

Estuvo en la capital de Galicia, de donde fué a Lugo, a Orense y Pontevedra, el delegado de la Comisión regia del Turismo, don Andrés Pérez Cardenal, con objeto de fundar los comités que han de tener a su cargo la organización de los envíos que han de hacerse a la gran exposición del turismo de Londres, en que nos ocupamos ya de modo extenso en otra correspondencia.

También siguen imprimiéndole gran actividad en La Coruña a las trabajos preparatorios del II Congreso penitenciario español, que, bajo la advocación de Concepción Arenal, habrá de celebrarse en esta urbe en la primera quincena de Agosto próximo, teniendo por complemento la espléndida y hermosa "Fiesta de la Poesía Gallega."

—Ya han vuelto a su cauce los rios Ulla y Sar que se habían desbordado inundando a Padrón y a Puente Cesures, con motivo de los últimos temporales.

El Gobierno envió 10,000 pesetas para que se empleen obreros en el arreglo de las carreteras de aquella comarca, aliviando así la aflictiva situación de muchos pobres.

—En Santiago ocurrió un lamentable suceso en la casa número 33 del Camino Nuevo.

Por un descuido la sirviente Carmen Suárez Pérez cayó en el pozo negro de aquella finca, pereciendo asfixiada.

—En Sobrado de los Montes, se celebró con gran brillantez la fiesta del Arbol, lo mismo que en el Cayón (Laracha)

También se ha celebrado con gran entusiasmo en Carballo.

Y el municipio de esta villa—¡feliz idea!—a fin de poder implantar la Fiesta del Arbol en todas las parroquas del término, y plantar árboles en todos los terrenos baldíos que posee, ha instalado un vivero, en el que tiene varios miles de pies de especies, diferentes, muchas de ellas facilitadas por el distrito forestal de la región, que reside en Pontevedra, y cuyos viveros radican en Tuy.

Tan plausible proceder del Ayuntamiento de Carballo, ha sido debido a la iniciativa del ilustrado médico titular don Manuel Regueiro, que facilitó terrenos para instalar parte del vivero. Hacemos votos para que le imiten todos los Municipios de España.

En Ares y en Mugardos se celebrará el dia 15 la misma fiesta. A ella estoy invitado con encarecimiento por la Junta de la benemérita sociedad de Instrucción Alianza Aresana.

—La Cámara de Comercio de Santiago, acordó solicitar del Banco de España se construya en esta ciudad un edificio a propósitto para establecer en él la sucursal de dicho establecimiento.

Señalan para ello el solar del derribado caserón que al principio de la calle del Hórreo sirvió para Tribunal de la Fe y después para administración de Rentas del Estado.

Con este motivo se habló de la conveniencia de derribar el vetusto y ruinoso edificio de San Agustín, hoy propiedad del Ayuntamiento, vendiendo su planta para solares edificables.

—En el kilómetro 3 de la carretera del Pasaje fué hallado el cadáver de doña Eduarda García Anoed, de cincuenta años de edad.

Trátase de una muerte casual.

—Dícese que, al fin, para Mayo, desaparecerá el barracón de Cornes, construyéndose entonces la estación del ferrocarril de Santiago a Villagarcía conforme a un elegante proyecto.

—Cerca de Finisterre ha naufragado el buque de vapor "Ekléptica," pereciendo once tripulantes ahogados.

—Los mineros que trabajan en las minas francesas de Cobas, Ferrol, se han declarado en huelga, solicitando aumento de jornal.

—El temporal derribó en la parroquia de Yaviña, del distrito de Camariñas, una casa de doña María Pérez Alvarez.

Cerca hay otra en construcción y de ella la puerta no bien asegurada, cayó, cogiendo debajo al niño de siete años José Pérez Pose, hijo del recaudador de contribuciones, aplastándole el cráneo y ocasionándole la muerte.

—Atentó contra su vida disparándose un tiro de revólver en la sien derecha, el joven empleado de la Junta de Obras del Puerto de La Coruña, don Antonio Barbeito García.

Se encuentra gravísimo. El infeliz joven estaba casado con doña Pilar Moyón y tiene tres hijos menores.

Créese que su mala situación económica le llevó a tomar tan fatal camino.

—En Noya hubo de ocurrir un triste suceso. Los conocidos boteros Martín Fernández y su hijo Castor, hallábanse dedicados a sus habituales trabajos en un bote de su propiedad, cuando un violento golpe de mar hizo zozobrar la embarcación, cayendo ambos bajo ella. Hubieran perecido ahogados a no ser por el pronto auxilio del contramaestre de este puerto, don Juan Montero Luaces, quien tan pronto advirtió el hecho, lanzóse al agua, cogió un barquichuelo y salvó al momento a los náufragos.

La conducta del señor Montero Luaces, exponiendo su vida por salvar la de dos semejantes, está siendo objeto de grandes elogios.

—Los señores Merino y Carballal, ambos conocidos en la Habana, van a publicar en La Coruña una revista que se llama "Coruña Cómica."

—En los trasatlánticos "Ipiranga" y "Reina Mª. Cristina," respectivamente, tocaron en La Coruña, el periodista Trinxet, expulsado por el gobierno republicano cubano—¡ah, si fuese el español monárquico!—de ese país, y los diestros taurinos, Belmonte y Vicente Pastor, que proceden de Méjico donde los astros coletudos obtienen más respeto que el resto de los patriotas.

También en la "Navarre" vino de paso para París, nuestro querido amigo y compañero don José G. Garriga, Secretario de la Embajada de Cuba en Rio Janeiro. ¡Qué abrazo tan fuerte le hemos dado!

—En la Escuela de Comercio de La Coruña se acordó establecer un curso de árabe, a beneficio de los jefes y oficiales del Ejército de guarnición en esta plaza.

—En el patio del palacio de Lestrove, Padrón, se celebró un mitin de propaganda agraria.

Hablaron, entre otros, el candidato maurista a diputado señor San Román Ceballos, que fué preso y puesto en libertad por conceptos vertidos en su discurso, y Basilio Alvarez.

Ceballos, ofrece, si sale diputado, diez mil duros para atenciones de instrucción pública.

—En la parroquia de Seijos, Somozas, apareció el cadáver de la anciana Juana Vilaboy Fernández.

—En el Ayuntamiento de Rois hubo un hallazgo macabro.

Manuela Boullón, al dirigirse a su casa, en el punto de Sequelo, encontró una cabeza humana destrozada.

Dió parte del hecho. Y entonces, en compañía de gran número de vecinos, pudo encontrar en Agros de Casal, entre centeno y tojo, un cuerpo de mujer, horriblemente mutilado, al que, además de la cabeza le faltaba la parte superior del cuerpo, y los brazos que no fueron hallados aun.

Pertenecen tales restos a una mendiga, Antonia López. Se cree que murió repentinamente, siendo los lobos los que mutilaron su cadáver.

LUGO

Ha fallecido en esta capital el médico don José Almoina. Su muerte fué muy sentida.

El acto del sepelio del cadáver constituyó una verdadera manifestación de duelo. El señor Almoina era un excelente padre de los enfermos pobres.

—En Lugo, causó satisfacción profunda la noticia de que el ilustre exministro y futuro presidente del Congreso y jefe del Gobierno don Augusto González Besada, está dispuesto a aceptar la jefatura política de la provincia, para cuyo efecto ha de ser ahora elegido diputado por la capital.

Dada la influencia y el talento del ilustre prohombre gallego, los intereses lucenses están de enhorabuena. Personajes así son los que hacen falta al frente de los destinos de una comarca. El señor Besada resultará un gran valedor de dicha provincia.

—De toda la provincia, solo habrá lucha reñida en las próximas elecciones—pasado mañana—en Chantada, Becerreá y Vivero.

En Vivero sobre todo. Allí se disputan la representación popular don Augusto Príncipe de la Bárcena, vigués ilustre, íntimo de Besada, teniente coronel de Artillería y hombre de gran capital, y don José Soto Reguera, romanonista.

Los ánimos están muy excitados. Ambos candidatos recorren el distrito, trabajando sin tregua. Por ahora el señor Príncipe es el que tiene más probabilidades de éxito.

—Con motivo de haber sido proclamado diputado, sin lucha, por Castropol, don Melquiades Alvarez, este gradilocuente orador fué obsequiado con un gran banquete en Ribadeo y con otro en la Vega. En este último hizo interesantes declaraciones políticas.

Fué objeto de grandes muestras de simpatía.

—Falleció en Lugo, don Eduardo Villamil, persona muy bien relacionada en dicha capital.

—También ha fallecido en Becerreá el abogado y Secretario de aquel Ayuntamiento, don David López Núñez.

Esta muerte causó allí gran sentimiento.

—Un matrimonio procedente de Vigo se dirigía hasia Asturias en un automóvil de alquiler, y al llegar al punto conocido por Porto Bello, en Guitiriz, les sorprendió la desgracia.

Al llegar a una curva que allí hace la carretera, saltó de su sitio una de las ruedas delanteras del "auto," yéndose entonces éste, con la velocidad que llevaba, contra un roble plantado a un lado del camino, volcándose el vehículo a la entrada de un puente que allí existe.

Todos los que iban en el "auto" resultaron lesionados de gravedad.

La esposa del viajero falleció dos horas después de ocurrir el accidente. Efecto de una gravísima lesión que recibió en el pecho, arrojó una gran cantidad de sangre por la boca.

Su marido está también en peligro de muerte.

El "chauffeur" se halla lesionado en una pierna.

Hace unos días que el aludido matrimonio había regresado de Buenos Aires desembarcando en Vigo.

La señora víctima del accidente iba a ver a sus padres, que residen en Asturias, para después ir a Londres, donde reside la familia de su marido.

Desde Guitiriz salió un médico, con un botiquín para atender a la curación de los heridos.

También se constituyó allí la Guardia Civil para auxiliar a los heridos y levantar el correspondiente atestado de lo ocurrido.

—Se han celebrado en Villalba, lo mismo que en Lugo, solemnes funerales por don Nicolás Vázquez de Parga.

En los lugares cercanos a la propia villa, el temporal causó grandes destrozos en árboles, casas y sembrados.

"Los cruzados del amor," notable comparsa, hizo las delicias de la juventud villalbesa en los pasados carnavales.

—Una niña de San Martín de Figueiras, ingresó en el Hospital de Mondoñedo, a consecuencia de haberse caido al río, donde su cuerpo recorrió gran distancia arrastrado por la corriente. Se encuentra grave.

ORENSE

—El automóvil dedicado a la conducción del correo y viajeros entre Orense y Santiago, debido a la rotura del volante, al llegar al kilómetro 582 de la carretera y término de Piñor, se fué por un barranco.

Resultaron heridos el "chauffeur" Blas Pérez del Cerro y el conductor Amadeo Durán.

El único pasajero que iba en el vehículo resultó ileso.

—Don Adolfo Merelles Martel, exdiputaddo a Cortes por Ribadavia, presenta nuevamente su candidatura por el mismo distrito, como liberal demócrata, apoyado por las sociedades agrarias.

En un manifiesto que ha dirigido a los electores del Ribero, expone las mejoras que se propone desarrollar si vuelve a salir triunfante.

—El Juez de instrucción de la misma villa, giró una visita a las sociedades de recreo y cafés para cerciorarse de la certeza de una denuncia acerca del juego de los prohibidos.

Nada ha encontrado censurable en ningún lugar.

—En el pueblo de Feás, Carballino, ocurrió un hecho vandálico.

Un grupo de hombres penetró violentamente en casa de don Angel Domínguez comerciante de aquel pueblo al cual sorprendieron los asaltantes en el lecho.

Uno de estos, llamado Esteban López, se avalanzó al señor Domínguez, luchando con él cuerpo a cuerpo.

Mientras Francisco Pérez Ogando y Benito Lavandeira hicieron varios disparos, sin que por fortuna hiciesen blanco.

Don Angel Domínguez logró al fin dispersar a los asaltantes.

Estos fueron detenidos por la guardia civil.

—Los elementos de "Acción Gallega" vienen celebrando un sin fin de mitines a favor de la candidatura de don Melquiades Alvarez por el distrito de Bande.

—Las sociedades agrarias de Celanova presentan candidato para las elecciones de diputados al gran tribano carlista don Juan Vázquez de Mella.

Los socialistas de Orense, en cambio, apoyan la candidatura de Pablo Iglesias, jefe del partido obrero español.

—De mañana, en la cárcel de Bande, al penetrar el jefe de la misma, el preso Miguel Garrido, autor de robos en varias iglesias, se abalanzó a él, golpeándole fuertemente y privándolo de sentido.

El recluso, entonces, se fugó de la prisión. Aun no pudo ser capturado.

—Dicen de Verin que 70 obreros de las minas de estaño de Villar de Ciervos, perteneciente a una compañía inglesa, se declararon en huelga.

—Las ferias y fiestas de las Marzas en Celanova, prometen resultar brillantísimas.

Estarán amenizadas por la notable banda de Ribadavia "La Lira."

—El vecino de Humoso, Joaquín Prieto, que se hallaba cortando leña en el lugar de "As Poulas," término de Tabozoa, tuvo la desgracia de que se le viniera encima un árbol, dejándolo muerto.

—Se celebró en el Poldrado, Bande, un mitin en que hablaron entre otros, Melquiades Alvarez y Basilio Alvarez. Fué un acto grandioso, indescriptible.

—El cura párroco de Monterre-

dondo, fué reducido a prisión por dirigir la palabra al público de las sociedades agrarias de Padrenda, sin permiso de la autoridad. Con tal motivo están los ánimos muy excitados.

PONTEVEDRA

Renato Ulloa, el notable poeta pontevedrés, fué obsequiado en su pueblo natal por todos los aficionados a las bellas letras.

Ello se debe a haber publicado un nuevo tomo de poesías "Pluma y alma."

Fué la fiesta un acto de confraternidad encantadora.

—La prensa de Vigo consagra planas enteras a la reseña del recibimiento hecho en aquella ciudad a la comparsa orensana "Los caballeros de Luís XIV," que ha ido a visitarla en estos carnavales, y a la brillante fiesta organizada en su obsequio, en el teatro Tamberlik.

Designaron los comparsistas presidenta suya, en la ciudad de la Oliva, a la bellísima señorita Margarita Conde.

En el Ayuntamiento y en las sociedades de recreo "La Tertulia," "Recreo-Liceo," "Gimnasio", "Casino, "La Oliva" y "La Esperanza," fueron obsequiadísimos los jóvenes asociados de la "Unión Artística de Orense," de donde procede la comparsa.

Esta regresó ayer al punto de su residencia siendo cariñosamente despedida por todos los elementos populares de Vigo.

Forman la referida colectividad carnavalesca 75 distinguidos jóvenes orensanos, y van dirigidos por don Ramón Gutiérrez Palada.

—En Cerdedo, hallándose en la casa de Encarnación Rodríguez dos niños de corta edad, cayó un rayo, dejándolos sin sentido.

No sufrieron más que un ligero desvanecimiento.

El mismo rayo mató a una vaca que se hallaba en la cuadra de dicha casa.

—Sobre la villa de Estrada, descargó un tremendo temporal causando grandes daños en el arbolado, hórreos, chimeneas y tejados de las casas.

Dejó de lucir el alumbrado eléctrico a causa de una carga y se cree que produjo grandes averías en la instalación de aquel.

También en Villagarcía ocasionó el temporal, entre otros destrozos el de la chimenea de la fábrica generadora del alumbrado eléctrico.

—Se ha registrado en Vigo un suceso que está siendo objeto de múltiples y diversos comentarios.

Hace días al amanecer, el municipal de punto en la calle de García Barbón halló sobre la explanada que circunda la iglesia de Santiago, tendida en en el suelo, en ropas menores y sin dar señales de vida, a una mujer.

Avisadas de ello las autoridades judiciales, y constituidas en el expresado lugar, vinieron pronto en conocimiento de que la referida mujer era una de las monjas del colegio de San José, allí próximo.

Llamábase Ignacia Sualdea, y según se desprende de la declaración prestada por las religiosas del colegio, padecía frecuentes excitaciones nerviosas.

La víspera de suicidarse tuvo uno de esos accesos, y poseída de él, acudió dos veces al confesonario, donde el sacerdote, según también ha declarado éste ahora, advirtió que las facultades mentales de la penitente no se manifestaban con la debida regularidad.

La infortunada mujer se levantó a las cinco y media de la madrugada diciéndole a la religiosa que dormía en su misma habitación, que iba al retrete, y subiendo a la azotea, se dió dos cortes de navaja en el cuello y se arrojó a la calle, quedando muerta, según dan a entender en los informes los médicos que han reconocido el cadáver, casi instantáneamente.

Para producirse las heridas del cuello, la infortunada suicida utilizó una navajita de pequeñas dimensiones.

La desgraciada Ignacia era natural de Adrada de Haza, pueblo de la provincia de Burgos.

Recientemente vino a visitarla un hermano suyo residente en América

—A bordo del cañonero "Doña María de Molina," hallándose de guardia el cabo de máquinas Cipriano Pantín, de Ferrol, fué alcanzado por un volante, hallándose gravísimo.

El hecho ocurrió en Vigo.

—En Pontevedra se reunió, bajo la presidencia del Marqués de Riestra, el Comité para la Exposición del turismo en Londres.

Entre otras cosas se acordó de momo definitivo el envío del coro "Aires d'a terra," así como un itinerario cinematográfico de las excursiones que se pueden hacer a las más pintorescas comarcas de la región, y en especial de Vigo, Monforte, Pontevedra y Santiago, así como vistas cinematográficas de la pesca de la sardina, del salmón, lamprea y sábalo y de las fábricas de conservas.

—Fué proclamado diputado por Puenteareas, el gran escritor "Azorín."

—En el teatro de Tuy se cayó desde el gallinero al patio de butacas, el joven de 19 años Eduardo Rey.

Se había terminado la función e iba el joven saltando de asiento en asiento cuando le faltó un pie y fué a dar de cabeza en el patio de butacas, rompiendo tres de éstas, y sufriendo él solo ligeras erosiones y una leve conmoción cerebral.

—Ha puesto fin a su vida, disparándose un tiro de pistola en la cabeza, el digno secretario del Ayuntamiento del Rosal, Tuy, don Crisanto Castillo. Parece que estaba algo delicado de salud.

—En el barrio de la Carrocha, ayuntamiento de Lavadores, la joven de 13 años, Claudia Costas Fernández que apacentaba una vaca ,ató la cuerda que sujetaba a ésta a uno de sus brazos.

El animal se espantó, arrastrando un gran trecho a la infeliz que ha sufrido graves lesiones de las cuales ha muerto poco después.

A. Villar Ponte.

La Liga Agraria

ESTADISTICA AZUCARERA

ZAFRA 1913 - 1914

Producción de Azúcar en los Centrales mencionados hasta 14 Marzo, 1914

Central	Producción Sacos	Observaciones
PROVINCIA DE PINAR DEL RIO		
América	.....	Muele sus cañas en el "Orozco."
Bramales	11.721	Hasta Feb. 28.
El Pilar	19.716	Hasta Enero 31.
Gerardo	1.433	Continúa la escasez de braceros.
Mercedita	58.949	
Orozco	7.564	Hasta Enero 31.
San Ramón	20.767	Hasta Feb. 28.
PROVINCIA DE HABANA		
Amistad	60.200	Hasta Feb. 21.
Gómez Mena	197.388	
Jobo	62.520	Hasta Marzo 7.
La Julia	112.610	Hasta Marzo 7.
Lotería	17.335	
Mercedita	102.086	
Nuestra Señora del Carmen	18.629	
Nueva Paz	54.880	
Portugalete	37.560	
San Agustín	38.717	
San Antonio	80.994	
Santísima Trinidad	57.818	
Toledo	111.860	
PROVINCIA DE MATANZAS		
Aguedita	31.610	
Alava	125.220	Paró 12 horas el 9 por limpieza.
Araujo	32.421	
Armonía	44.826	Paró 24 horas por limpieza.
Carolina	36.810	
Conchita	138.655	Hasta Feb. 28.
Cuba	100.000	Hasta Marzo 11.
Dolores	31.340	Faltan macheteros.
Dos Dosas	16.200	Enviado a Cárdenas.
Dulce Nombre	23.865	Paró el 8 por limpieza 12 horas. El 9, paró por rotura de una desmenuzadora.
España	56.700	Enviado a Cárdenas.
Esperanza	26.666	
Feliz	85.382	
Flora	68.541	Tiempo excelente.
Guipúzcoa	30.850	Enviado a Cárdenas.
Limones	42.891	Hasta Marzo 7.
Luisa (Cordaza)	15.235	No purgó el 8 ni el 13.
Mercedes	115.587	
Olimpo	38.150	Paró 12 horas el 9 por limpieza.
Por Fuerza	27.848	Hasta Feb. 28.
Porvenir	2.212	Hasta Enero 31.
Progreso	45.661	Hasta Feb. 7.
Reglita	49.620	Enviado a Cárdenas.
San Cayetano	23.135	Hasta Marzo 7.
San Ignacio	8.450	Hasta Feb 7.
San J. Bautista	18.347	
Santa Amalia	30.100	
Santa Gertrudis	107.080	
Santa Rita	40.194	Paró 12 horas el 9 por limpieza.
Saratoga	27.833	
Socorro	181.125	Paró el 14 para cambiar cadena al conductor y limpieza.
Soledad	63.124	
Tinguaro	122.006	
Triunfo	10.204	No purgó el 8.
Triunvirato	8.877	
PROVINCIA DE SANTA CLARA		
Adela	30.323	Hasta Marzo 7.
Altamira	17.293	Hasta Feb. 28.
Andreita	87.540	Hasta Feb. 28.
Caracas	86.187	Paró el 9 por limpieza.
Carmita	4.321	Paradas por lluvia limpieza y escasez de caña.
Carolina	8.818	
Cieneguita	48.176	Hasta Marzo 7.
Constancia (Abreus)	108.277	
Constancia (Encrucijada)	48.629	
Corazón de Jesús	18.421	Hasta Marzo 7.
Covadonga	87.800	Paró domingo por limpieza, tarea floja el lunes, falta de personal.
Dos Hermanas	31.897	Hasta Marzo 7.
Dos Hermanos	30.537	
El Salvador	18.412	Domingo y Lunes no se muele por falta macheteros.
Fe	41.862	Enviado a Caibarién.
Fidencia	43.735	
Hormiguero	115.035	Ligeras lluvias sin interrupción.
Juraguá	34.721	Hasta Marzo 7.
La Julia (Taguayabón)	1.315	Comenzó Feb. 16. Faltan brazos.
Lequeitio	92.436	
Lugardita	26.706	Hasta Marzo 7.
Macagua	17.217	
Manuelita	55.243	
María Victoria	26.840	
Narcisa	55.839	
Natividad	14.990	
Parque Alto	27.395	Hasta Feb. 21
Pastora	22.096	Hasta Feb. 28
Patricio	65.850	
Perseverancia	101.889	
Portugalete	61.050	
Purio	33.188	
Ramona	22.432	
Reforma	45.901	Hasta Marzo 7.
Regla	2.426	Hasta Feb. 28.
Resolución	19.938	Hasta Marzo 7.
Resulta	25.734	Faltan datos.
Rosalía	14.044	
San Agustín (Cruces)	69.703	
San Agustín (Remedios)	28.749	Embarca por Caibarién.
San Cristóbal	8.055	Enviado a Cienfuegos.
San Francisco (Cruces)	33.961	
San Francisco Asís	.....	Muele sus cañas en Lutgardita.
San Isidro	24.849	
San José	39.384	
San Lino	27.000	Enviado a Cienfuegos.
San Pablo	16.869	Enviado a Caibarién.
San Pedro	16.560	
Santa Catalina	46.775	Paró 12 horas por limpieza.
Santa Lutgarda (López)	41.436	Escasean macheteros.
Santa María	36.936	Lloviznas 12 y 14.
Santa Rosa	59.750	
Santa Teresa	46.707	
Santísima Trinidad	22.750	Del 1 al 11 faltó caña.
Soledad	70.574	
Trinidad	54.650	
Tuinicu	100.841	
Ulacia	.....	Faltan datos.
Unidad	34.460	
Vitoria	75.470	
Washington	91.882	
Zaza	43.015	Hasta Feb. 21.
PROVINCIA DE CAMAGÜEY		
Ciego de Avila	5.539	Comenzó Feb. 23.
Francisco	217.216	
Jagüeyal	145.010	
Jatibonico	63.432	Hasta Enero 17.
Lugareño	14.661	Hasta Enero 24.
Morón	83.562	
Senado	114.596	
PROVINCIA DE ORIENTE		
América	8.393	Comenzó Feb. 26
Almeida	30.797	
Cape Cruz	34.519	Hasta Feb. 17.
Confluente	25.945	
Chaparra	206.227	
Delicias	184.104	
Dos Amigos	39.357	Hasta Marzo 7.
Esperanza (Guantánamo)	53.049	
Isabel (Guantánamo)	45.131	
Isabel (Manzanillo)	89.614	Mucha seca, viento y candela por la costa.
Jobabo	166.000	Hasta Marzo 7.
Los Caños	44.246	
Manatí	39.356	
Niquero	100.120	
Palmarito	31.552	
Preston	122.500	Hasta Marzo 11.
Romelie	31.281	Lluvias días 8 y 9. (0.96 pulgadas).
Salvador	35.946	9 y 10 a 3|4 tarea por fiestas.
San Antonio	30.005	Hasta Feb. 21.
San Manuel	.....	Muele en Delicias.
San Miguel	17.212	
San Ramón	55.036	Tarea incompleta por falta caña.
Santa Ana	22.616	
Santa Cecilia	47.843	
Santa Lucía	75.110	
Sofía	27.465	
Soledad	71.918	
Teresa	63.919	
Tranquilidad	16.806	Hasta Feb. 18.

Habana, Marzo 23, 1914 (3 p. m.)

DIARIO DE LA MARINA

Agencias en el Vedado, Cerro y Jesús del Monte

— VEDADO —
VICENTE F. VILLAVERDE
Calle F., Núm. 115, entre 21 y 23.
TELEFONO F-3174

Cerro, Jesús del Monte y Pilar
HEREDEROS DE GONZALEZ
Calle de Pérez, No. 13. Teléfono 1-1994

SE ADMITEN SUSCRIPCIONES.

BODA

Mercedes Alvarez Carroceda.
Miguel de los Prados Llamas

Se celebró en la iglesia del Santo Angel que lucía preciosa, iluminada con profusión de bombillitas eléctricas.

Hora, las nueve y media: puntuales los novios hicieron su entrada en el templo a los acordes del órgano que esparcía sus notas por todos los ámbitos.

Padrinos, el señor Alvaro González, prestigioso corredor de esta plaza, llevó al altar a la virtuosa y guapísima Mercedes. Madrina, la señora Manuela Carroceda viuda de Alvarez, amante y ejemplar madre de la novia, del brazo de Miguel.

En el altar mayor dió comienzo la ceremonia leyendo la Epístola de San Pablo el virtuoso sacerdote P. Abascal; éste acto contínuo bendijo aquellos amores.

Actuaron de testigos cuatro íntimos de Miguel de gran prestigio comercial: señores Máximo Nazábal, Eladio Monroy, Luís L. Aguirre y Francisco Maroto.

En la morada de la señora Carroceda fuimos atentamente obsequiados por Carmita (figurita angelical, tanto como hermosa) y Enrique y César, hermanos de la novia.

Salieron los desposados a ocupar un nido en...no sé dónde.

Cogí muy deprisa estos nombres:

Señoras Adorina Salaya de Nazábal; Justa Freixas de González; María Caso de Gómez, Olimpia Serrano de Castaño, Balbina Rodríguez de Olmeda, Elia Garaizar de Lezcano, Victoriana Aparicio de Cachonó señora de García Capote y señora de Revesado.

Señoritas: Josefina González, Conchita Rodríguez, Marina Carballás, Pilar y Patria Lagueruela, Enriqueta Gómez, Hortensia Mansera, Eugenia Devesa, Angeles Muñoz, Pilar López.

Caballeros: Bernardo Sotana, Manuel Llerandi, Fernando Rodríguez, José Manuel García, Juan Cachon, Pepe Bascuas, Inocencio Blanco, Perfecto Gómez, Froilán Monroy, Antolín y Esteban Blanco, Mateo Alonso, Guillermo Mazariego, Gregorio Calleja, Marcial Mazorriaga.

¡Ojalá que siembre sonrían a Mercedes y Miguel las dichas que pido con mis votos!

F.

Los vecinos del barrio Este

LA APERTURA DE UNA CALLE. ACUERDO INCUMPLIDO

Vários vecinos propietarios del barrio del Este de esta ciudad, visitaron ayer al Secretario de Gobernación, señor Hevia, en su despacho, para darle cuenta de que el Ayuntamiento habanero, viene dejando de cumplir el acuerdo adoptado sobre la apertura del collejón de Conde en aquel barrio, solicitando al propio tiempo que por dicha Secretaría se ordene lo procedente, a fin de que cuanto antes se proceda a la apertura referida.

El señor Hevia, después de ofrecer a dichos señores estudiar el asunto y ver si podía hacer algo en su obsequio, les aconsejó utilizaran todos los medios que las leyes les conceden y acudan ante el Municipio en demanda de que cumpla el acuerdo mencionado.

Sección Mercantil

Continuación de la página 2

Mercado Pecuario

Marzo 25.

Entradas del dia 24:

A Isidoro Arronte, de Viñales, 3 machos y 8 hembras.

A Belarmino Alvarez, de Martí, 81 machos.

Salidas del dia 24:

Para el consumo de los mataderos de esta capital sali óel ganado siguiente:

Matadero de Luyanó, 80 machos y 15 hembras.

Matadero Industrial, 200 machos y 20 hembras.

Para otros lugares:

Para San Francisco de Paula, a M. Sousa, 4 machos.

Para Santiago de las Vegas, a Juan Bacallao, 4 machos.

Para San Antonio de los Baños, a Hipólito Bacallao, 15 machos.

Para Bejucal, a Gustavo Guerendian, 16 machos.

Para Guanabacoa, aSimeón Martely, 10 machos.

Para idém a José Perdomo, 1 caballo.

Para San Antonio de los Baños, a Valentín Fernández, 15 machos.

MATADERO INDUSTRIAL

Reses sacrificadas hoy:

	Cabezas.
Ganado vacuno	216
Idem de cerda	113
Idem lanar	39
	368

Se detalló la carne a los siguientes precios en plata:

cas, a 23, 24, 26 y 27 centavos.

La de toros, toretes, novillos y va-

Cerda, a 38 y 40 centavos el kilo.

kilo.

Lanar, de 32 a 34 cts. el kilo.

Terneras, a 27 centavos el kilo.

MATADERO DE LUYANO

Reses sacrificadas hoy:

	Cabezas.
Ganado vacuno	63
Idem de cerda	21
	84

Se detalló la carne a los siguientes precios en plata:

La de toros, toretes, novillos y vacas, a 24, 25, 26 y 27 centavos.

Cerda, de 40 a 42 cts. el kilo.

MATADERO DE REGLA

Reses sacrificadas hoy:

	Cabezas.
Ganado vacuno	8
Idem de cerda	1
Idem lanar	0
	9

Se vendió en este matadero la carne sacrificado a los siguientes tipos:

Vacuno, de 22 a 25 cts.

Cerda, de 40 a 42 centavos.

La venta en pie

El ganado en pie en los corrales se detalló a los siguientes precios:

Vacuno, a 5.7|8, 6 y 6.1|4 centavos.

Cerda, de 9 a 11 centavos.

Lanar, de 4 a 5 centavos.

BOLSA DE NUEVA YORK

Cotizaciones recibidas por HIJOS DE FUMAGALLI

Valores	Abre	Cierre
Amal. Copper	76⅞	76⅜
Am. Can Comunes	29⅞	29¼
Atchison	97⅝	97½
Am. Smelting	70⅛	69¾
Lehigh Valley	148⅜	148½
U. S. Rubber Co.	61⅝	61½
Canadian Pacific	208¼	207⅝
Ches. & Ohio	53¾	53½
Consol. Gas	133½	133
St. Paul	101	100½
Erie	30	29⅜
Interborough Met. Com.	15	14¾
Mis. Kansas & Texas	18	18
Missouri Pacific	25¼	24⅞
Grt. Nor. Prefd.	127⅛	127⅜
California Petroleum	27½	27¼
Mexican Petroleum	68½	67⅝
Northern Pacific	115⅝	114½
New York Central	91⅝	90¼
Reading	166⅝	165¾
Union Pacific	159½	159
Balt. & Ohio	91¼	90¾
Southern Pacific	95¾	95⅛
U. S. Steel Common	64⅝	64
Distillers Securities	18¾	18½
Chino Copper Co.	42⅜	42
Am. Sugar Ref. Co.	100¾	100¾
Rock Island Com.	4½	4⅜
United Cigar Store	94	94
Anaconda Copper	37	37
Great Nor Ore Ctfs.	32¼	32½
Wabash Com.	2	1⅞
eWstern Union	66	66
	(Exdividendo)	
Westinghouse Electric	66½	66¼
Ray Consold. Copper	22	21¾

Acciones vendidas: 234,000

Valor Oficial

DE LAS MONEDAS CIRCULANTES

	O. A.
Centenes	4.73
Luises	3.83
Peso plata española	0.60
40 centavos plata id.	024
20 centavos plata id.	0-12
10 idem, idem, idem	0-06

Puerto de la Habana

BUQUES DE TRAVESIA

SALIDAS

Marzo 24

Para New Orleans vapor inglés "Parismina."

Para Mobila goleta americana "Celia."

Para Cárdenas vapor noruego "Nils."

Para Matanzas vapor noruego "Viking."

DIA 25

Para Matanzas vapor español "Vivina."

Para Matanzas vapor español "Madrileño."

Para Cayo Hueso vapor inglés "Halifax."

BUQUES DESPACHADOS

Marzo 24

Para Tampa y escalas vapor americano "Olivette," con 173|3 tabaco en rama, 73 pacas tabaco en rama, 5 barriles tabaco en rama, 28 cajas tabacos torcidos, 3 sacos frijoles, 34 bultos frutas y 65 bultos viandas.

Para New Yor kvapor americano "Esperanza," con 1 0barriles tabaco en rama, 186|3 tabaco en rama, 18 cajas tabacos torcidos, 1 2sacos cera, 750 líos cueros, 1,605 huacales frutas, 166 huacales naranjas, 550 huacales piñas y 1,544 huacales legumbres y 1 automóvil.

Para Cayo Hueso vapor cubano "Julián Alonso," con 899 huacales naranjas y 7 bultos viandas y frutas.

Para Matanzas vapor español "Vivinia," de tránsito.

Para Matanzas vapor español "Madrileño," de tránsito.

Para New Orleans vapor inglés "Parismina," de tránsito.

Para Mobila goleta americana "Celia," en lastre.

Para Cárdenas vapor noruego "Nils," de tránsito.

Para Matanzas vapor noruego "Viking," de tránsito.

OBSERVACIONES

Correspondientes al día 25 de Marzo de 1914, hechas al aire libre en "El Almendares," Obispo 54, expresamente para el Diario de la Marina.

Temperatura	Centígrado	Fahrenheit
Máxima	31	87'8
Mínima	21	69'8

Barómetro: A las 4 p. m. 763.

Sociedad Escolar "San Agustín"

El día 6 del corriente se celebraron elecciones parciales en el Colegio de San Agustín por la Socidad Escolar del mismo nombre. Estas fueron presididas por el P. Moynigham, ilustre director del Colegio.

La candidatura electa es l asiguiente:

Presidente, señor Román Mayor.
Vicepresidente, señor Angel Nuevo.
Secretario, señor Jorge Mañach.
Vicesecretario, señor Antonio Abelleira.
Tesorero, señor Antonio Fuentes.
Vicetesorero, señor Fernando Nuevo.
Vocales, señores George Hernández, Arturo Fernández, Luis Dumois, Norberto Soliño, Pedro Carreras y Roberto León.
Suplentes, señores Frank Steinhart, Joaquín Muntal y Constantino León.

El día 11 tomaron posesión de sus respectivos cargos los señores citados cambiándose los correspondientes discursos entre el presidente saliente, señor Antonio Abelleira y el entrante señor Román Mayor. El primero expuso con elocuentes palabras de qué manera entregaba la presidencia de la sociedad; ensalzó al señor Mayor y le dió las gracias al Rvdo. P. Moynigham por el decidido apoyo que le ha prestado a la Sociedad, y por haberle honrado en la presidencia de las elecciones. Fué muy aplaudido.

Habló luego el señor Mayor y su presencia en la tribuna fué acogida con una salva de aplausos, prueba de las simpatías con que cuenta entre los asociados. Ensalzó de manera no menos elocuente que su antecesor al que le había precedido en el uso de la palabra, dió las gracias a sus queridos compañeros y expuso los plahes que se proponía desarrollar ovacionado.

Más tarde se reunió la junta directiva adoptando el acuerdo de celebrar una jira en "La Tropical," y visitar la fábrica. Ese acuerdo quedó cumplido, y bajo el mamoncillo y gozando de una deliciosa brisa, se dió un expléndido lunch entre alegría, música y cohetes.

Luego los estudiantes espontáneamente entraron en la capilla a rezar en acción de gracias.

El señor Mayor dió las gracias a la Directiva y demás asistentes por el honor que le habían hecho, también dió las gracias a los repórters y al amable y caballeroso administrador de "La Tropical" por las atenciones que les habían dispensado.

Y luego fatigados y rendidos por el cansancio tornaron los estudiantes al Colegio para cambiar impresiones con su Director.

Y yá están tratando de una velada que quizás se celebre el sábado próximo.

N. SALIÑO.

VIERNES DE DOLORES

Este es otro día de regalos, el de las *Lolitas*.. El *Bosque de Bolonia*, tiene gran surtido en juguetes para este día, así como artículos de plata alemana de primera calidad para caballeros, señoras y señoritas.

Una visita al *Bosque de Bolonia la juguetería del chic, Obispo* 74, se impone para regalos.

Municipio

PESCADO DECOMISADO

En la madrugada de hoy, el inspector Carlos Martín Morales decomisó en las neverías situadas en el Mercado de Tacón, unas cuarenta cajas de pescado, que no tenían el peso que señala la Ley.

Mientras el Inspector Morales levantaba el acta del descomiso, confió el cuidado del vigilante de Policía Nacional número 269, de la Cuarta Estación, el cuidado de 12 cajas de pescado que faltaban por seleccionar, las que desaparecieron, manifestando el vigilante que cree las haya sustraido el señor Aurelio García, a quien confió como empleado del Mercado. De esta negligencia el Inspector dió cuenta al señor Alcalde.

CARIDAD

Una persona caritativa nos remite un peso plata para la pobre Angela M. del Reparto de Chaple, a quien se le quemó su habitación y se encuentra en la calle con siete criaturas.

La señora A. G. de J. también nos envió dos pesos con el mismo destino.

VALOR CURATIVO.—Un medicamento que supera a las esperanzas concebidas por los enfermos del estómago e intestinos, aunque tengan sus males treinta años de antigüedad y que se excede en satisfacer sus promesas, es de un positivo valor curativo. Reune estas condiciones el Elixir Estomacal de Sáiz de Carlos.

Crónica Religiosa

DIA 26 DE MARZO

Este mes está consagrado al Patriarca San José.

Jubileo Circular.—Su Divina Majestad está de manifiesto en la Iglesia de Jesús del Monte.

Santos Braulio y Félix, obispo, confesor; Cástulo, Teodosio y Jovino, mártires; santa Eugenia, virgen y mártir en Córdoba.

Jueves de la cuarta semana de Cuaresma.—El Evangelio de la misa de este día contiene la historia del hijo único de una viuda de Naim, ciudad de Galilea, poco distante del monte Taboe.

El día después que Jesucristo curó al criado del Centurión, se fué a la pequeña ciudad de Naim, hacia los confines de Galilea. Iban en su seguimiento sus discípulos, y otras muchas personas atraídas de sus milagros y de sus instrucciones, ordenándolo así la Providencia, para que la maravilla que iba a hacer tuviera mayor número de testigos. A algunos pasos de la ciudad encontró un acompañamiento de gentes, que llevaban a enterrar al hijo único de una viuda que había muerto el día antes. Las lágrimas de una madre escesivamente afligida por la pérdida de un hijo, que era todo su consuelo y toda su esperanza, enternecieron el corazón del Salvador, el que no pudo verla llorar sin moverse a compasión. No aguarda el Salvador a que se le suplique, nuestros males excitan siempre su compasión. ¡Cuántas veces previene nuestras necesidades, nuestros deseos y nuestras súplicas! Acercándose. Jesús a aquella desconsolada madre, le dice que no llore: se llega después al ataúd, pone sobre él su mano, manda a los que le llevaban que se detengan, y dice al muerto como árbitro de la vida y dela muerte: *levántate, yo te lo mando.* ¡Cosa admirable! oye el muerto esta voz omnipotente y obedece: resucita, se sienta en el féretro, recobra el habla, sale del ataúd, y despué de haber dado gracias a su bienhechor, corre a abrazar a su madre. Cuantos fueron testigos de este prodigio, quedaron atónitos y penetrados de un santo terror, que les hacía decir: *verdaderamente tenemos entre nosotros el mayor profeta que jamás ha habido.*

FIESTAS EL VIERNES

Misas Solemnes, en la Catedral y demás iglesias las de cosutmbre.

Corte de María.—Día 26.—Corresponde visitar a Nuestra Señora de los Dolores, en Santa Catalina.

AVISOS RELIGIOSOS

IGLESIA DE BELEN
CONGREGACION DE HIJAS DE MARIA

El domingo próximo 29, a las 3 p. m., darán principio los Ejercicios espirituales dirigidos por el R. P. Rector del Colegio de Montserrat de Cienfuegos. Los actos del Retiro comenzarán a las 3 p. m. todos los días, desde el domingo hasta el jueves inclusive. Se suplica a todas las socias la más puntual y constante asistencia a todos lo actos del Retiro.

A. M. D. G.

3920 3-26

IGLESIA PARROQUIAL DE NUESTRA SEÑORA DE LA CARIDAD

El día 27 comienza el Septenario de Nuestra Señora de los Dolores, rezándose a la terminación de la Misa de las 8 y media, la Corona Dolorosa con Motetes y Letanías cantadas.

El Viernes de Dolores, Misa solemne a las 8 y media, con el panegírico a cargo del R. P. Juan J. Roberes.

3876 6-25

Capilla de la Preciosa Sangre

El viernes, 27 de lactual, se celebrará, a las siete y media, misa por el Excmo. y Rev. Obispo Diocesano y por la tarde, a las cuatro y media, bendición con el Santísimo Sacramento y sermón por el R. P. Lopátegui, F.

Las RR. MM. invitan a los fieles a los expresados cultos.

G. 3-24

PARROQUIA DEL ANGEL
A NUESTRA SEÑORA DEL SAGRADO CORAZON

El Jueves 26 a las 8, se cantará la misa con que mensualmente se honra a la Santísima Virgen. Se suplica a todos sus asociados y devotos, la asistencia.

LA CAMARERA.

3764 4-24

Parroquia del Espíritu Santo

El Jueves 26, a las 8 de la mañana, se celebra la misa mensual a Nuestra Señora del Sagrado Corazón de Jesús. Se suplica a sus devotos y demás fieles, su asistencia a tan piadoso acto.

LA CAMARERA

3751 4-24

SERMONES

Que se predicarán durante el primer semestre del presente año en la Santa Iglesia Catedral de la Habana.

Abril 3, Fest. de N. S. de los Dolores, M. I. Sr. Magistral.
Abril 19, Domingo in Albis, de Minerva, Sr. Vicario del Sagrario.
Mayo 3, Patrocinio de San José, M. I. Sr. Can. A. Blázquez.
Idem 17, Domingo III, de Minerva, M. I. Sr. Can. A. Lago.
Mayo 31, Domingo de Pentescostés, M. I. Sr. Magistral.
Junio 7, La Santísima Trinidad, M. I. Sr. Can. A. Blázquez.
Idem, 14, Domingo infraoct. de Corpus Christi, M. I. Sr. Can. A. Lago.
Junio 21, Domingo III, de Minerva, M. I. Sr. Magistral.

SANTA CUARESMA

Abril 9, Jueves Santo (Mandato), M. I. Sr. Can. A. Lago.
Abril 10, Viernes Santo (Soledad), M. I. Sr. Magistral.

Visto: Por el presente venimos en aprobar y de hecho aprobamos la distribución de los sermones que durante el primer semestre del próximo año de 1914 se han de predicar en la S. I. Catedral. Asimismo concedemos cincuenta días de indulgencias en la forma acostumbrada por la Iglesia, a los que devotamente oyeren la Divina Palabra. Lo decretó y firma S. E. I. y R. de que certifico.

+ EL OBISPO.
Por mandato de S. E. I. y R.
Dr. Alberto Méndez.

OFICIAL

Municipio de la Habana
Secretaría de la Administración Municipal
ASOCIACION DE INDUSTRIALES

Recibido el Proyecto de cuotas "Comerciantes", para el ejercicio de mil novecientos catorce a mil novecientos quince, de acuerdo con lo estatuído en el artículo 87 de la Ley de Impuestos, se hace saber a los contribuyentes por el concepto antes expresado, que durante el plazo de cinco días, contados desde el día de mañana se exhibirá en la Secretaría de la Administración Municipal el referido Proyecto de cuota a fin de que los que se consideren perjudicados formulen su protesta dentro del tercero día, con arreglo a lo dispuesto en el artículo 90 de la citada ley.

Habana, 21 de Marzo de 1914.

F. Freyre de Andrade,
Alcalde municipal.

CC.1277 5-22

REPUBLICA DE CUBA.—SECRETARIA de Agricultura, Comercio y Trabajo. Habana, marzo 23 de 1914. Hasta las 2 p. m., de día 9 de abril de 1914, se recibirán en las oficinas de la Granja Escuela Agrícola de la Provincia de la Habana, situada en la Ciénaga, proposiciones en pliego cerrado para el suministro de 10 mulos o mulas de tiro, y entonces serán abiertas y leídas públicamente. En la Secretaría de Agricultura, Comercio y Trabajo, se facilitarán, a los que lo soliciten, informes e impresos. Lorenzo Arias, Subsecretario. C 1279 alt. 6-23

Empresas Mercantiles y Sociedades

ASOCIACION UNION DE SUBARRENDADORES Y PROPIETARIOS DE CASAS

Tramita cuanto se relacione con solares y casas de vecindad, tales como desahucios y asuntos que sean de la competencia del Ayuntamiento y Departamento de Sanidad. Cuota mensual, $1 plata. Secretaría, altos del Politeama Habanero. Telf. A-7443.

1025 Mz.-1

SOCIEDAD ANONIMA Nueva Fábrica de Hielo
Propietaria de las Cervecerías
LA TROPICAL Y TIVOLI

Por orden del señor Presidente se convoca a los señores accionistas de esta Compañía, para que el domingo día 29 del actual, a la una de la tarde, concurran a la casa de Banca de los señores N. GELATS & COMPAÑIA, calle de Aguiar número 106, con objeto de celebrar la primera parte de la Junta anual reglamentaria.

Habana, 23 de Marzo de 1914.

EL SECRETARIO,
J. VALENZUELA.

C 1283 6d-24

ASOCIACION De Enfermeros Graduados y Alumnos Matriculados de la República de Cuba,

Esta Asociación con sólo avisar a la Secretaría (Quinta "La Balear" Tel. I-2470) facilita en cualquier momento, enfermeros graduados o alumnos muy aventajados, para asistir toda clase de enfermos, tanto en casas de salud regionales como Clínicas o casas particulares.

3612 15-12 M.

SOCIEDAD Castellana de Beneficencia
Secretaría

El Domingo 29 del corriente a la 1 p. m. tiene acordado esta Sociedad celebrar Junta General Ordinaria en su local de Estrella 10, altos.

Según previene el Reglamento Social en esta Junta se efectuarán las elecciones para la nueva Junta Directiva que regirá durante el año 1914-1915, y al mismo tiempo se tratarán otros asuntos de gran interés para la Sociedad.

El señor Presidente me encarga ruegue a los señores Asociados concurran al acto, manifestándoles que la Junta se celebrará con el número que se reuna y sus acuerdos serán válidos.

Habana 20 de Marzo de 1914.

Luis Angulo Pérez.
Secretario.

C 1262 9-21

AVISOS

CAJAS DE SEGURIDAD

Las tenemos en nuestra Bóveda construida con todos los adelantos modernos, para guardar acciones documentos y prendas bajo la propia custodia de los interesados

Para más informes diríjanse á nuestra oficina Amargura número 1.

H. UPMANN & Co.
BANQUEROS

1059 Mz.-1

MARCELO GOMEZ
EX-SECRETARIO-AUXILIAR DEL CENTRO DE CAFES
Amargura 20, altos, Teléfono A.2837

Tramita y dirige cuanto se relaciona con licencias, altas y bajas, patentes, traspasos, traslados, pago de contribuciones, multas y en general cuantos asuntos afecten a los establecimientos o industrias de los asociados. C 1271 15-22 M.

CAJAS RESERVADAS

Las tenemos en nuestra Bóveda construida con todos los adelantos modernos y las alquilamos para guardar valores de todas clases bajo la propia custodia de los interesados.

En esta oficina daremos todos los detalles que se deseen.

Habana, Agosto 8 de 1910
AGUIAR No. 108.
N. GELATS Y COMP.
BANQUEROS

1058 Mz.-1

ENSEÑANZAS

Misses Margaret and Edna Black
MAESTRAS CON TITULO DE NEW YORK

Dan clases de inglés en su casa y a domicilio, por el "Sistema Berlitz." Precios módicos. Dirigirse por escrito a San Miguel 182, antiguo, altos.

3881 13-26

CLASES DE FRANCES E INGLES POR una profesora inglesa educada en París y de mucha experiencia. Teléfono F-1854.

3644 8-20

ENSEÑANZA PRIMARIA

Gramática, Aritmética aplicada, Geometría, Física, Química, Historia Natural, Geografía, Religión, Historia, Agricultura, Nociones de Industria y Comercio, Elementos de lenguas y Dibujo. Enseñadas con toda extensión por un Profesor Normal. Clases a domicilio. Informan en Sra. 290, Vedado, teléfono F-1566. 3269 26-12 M.

LAURA L. DE BELIARD
Clases de Inglés, Francés, Teneduría de Libros, Mecanografía y Piano.
—SPANISH LESSONS—
VIRTUDES NUMERO 44, ALTOS

2779 27-1 Mz.

LEON IGNASO
LICENCIADO EN FILOSOFIA Y LETRAS

Da lecciones de Primera y Segunda Enseñanza y de preparación para el Magisterio. Informarán en la Administración de este periódico, o en Acosta núm. 99, antiguo. G.

PROFESOR

Clases de primera y segunda Enseñanza, mercantil y preparación para carreras especiales, por un profesor titular, a domicilio o en casa paticular. Informan por el teléfono A-1328.

LIBROS E IMPRESOS

LIBROS DE DERECHO

De Ocasión. Código civil de Manresa, 12 tomos. Jurisprudencia referente al Código Civil, por V. A. M., 8 tomos. Diccionario de Jurisprudencia de Escriche, 4 tomos. Jurisprudencia del tribunal Supremo de Cuba, 29 tomos. Prado 93 A, Librería.

3885 4-26

PROFESIONES

COSME DE LA TORRIENTE Y LEON BROCH
ABOGADOS
AMARGURA 11, HABANA
CABLE y TELEGRAFO: "CODELATO"
Teléfono A-2858

950 Mz.-1

GERARDO R. DE ARMAS Y GASTON ALONSO ETANCOURT
ABOGADOS
Estudio: San Ignacio núm. 30, de 1 a 5.
TELEFONO A-7999.

A. Jl.-1

DR J. M. PENICHET
Oculista del Hospital de Dementes y del Centro de Dependientes del Comercio
Ojos, Oídos, Nariz y Garganta
CONSULTAS DE 11 A 12 Y DE 1 A 3
REINA 38, ALTOS, TELEFONO A-7756

C 1317 17 Mz.

RICARDO ILLA Y OVANDO
Abogado y Notario
San Lázaro 221. Estudio: Amistad 154.
TELEFONO A-8075.

3447 26-16 M.

A. J. DE ARAZOZA
ABOGADO
REINA Núm. 57

DR. MANUEL DELFIN
MEDICO DE NIÑOS
Consultas de 12 a 3. Chacón núm. 21, esquina a Aguacate.—Teléfono A-2554

DR. DEHOGUES
OCULISTA
Consultas de 11 a 12 y de 2 a 5.
Teléfono A-3940. Aguila 94.

3221 26-11 M.

DR. PEDRO A. BARILLAS
Especialista de la Facultad de París
ESTOMAGO E INTESTINOS
Consultas de 1 a 4. Genios 15, Tel. A-6320

3035 26-7 Mz.

Dr. Félix Pagés
Cirujía en general. Sífilis, enfermedades del aparato génito urinario. SOL 56, altos.
Consultas de 2 a 4.—Teléfono A-3370.

985 Mz.-1

Dr. Núñez.
CIRUJANO DENTISTA
HABANA numero 110

ESPECIALIDAD EN DIENTES Y DOLORES

Polvos dentrífricos, elixir, cepillos.
CONSULTAS: DE 7 A 6.

C. 3018 26-M.—6.

Doctor M. Aurelio Serra
Médico Cirujano
Del Centro Asturiano y del Despensario TAMAYO
Consulta de 1 a 3. Aguila 98
Teléfono A-3813

980 Mz.-1

DR. C. E. FINLAY
PROFESOR DE OFTALMOLOGIA
Especialista en Enfermedades de los Ojos y de los Oídos. Galiano 56.
De 11 a 12 y de 2 a 4.—Teléfono A-4611
Domicilio: F núm. 16, Vedado.
TELEFONO F-1178

965 Mz.-1

DOCTOR P. A. VENERO
Especialista en las enfermedades genitales, urinarias y sífilis. Los tratamientos son aplicados directamente sobre las mucosas a la vista, con el uretroscopio y el cistoscopio. Separación de la orina de cada riñón. Consultas en Neptuno 61, bajos, de 4 y media a 6. Teléfono F-1354.

983 Mz.-1

DR. HERNANDO SEGUI
CATEDRATICO DE LA UNIVERSIDAD
GARGANTA, NARIZ Y OIDOS
Prado número 38, de 12 a 3, todos los días, excepto los domingos. Consultas y operaciones en el Hospital Mercedes, lunes, miércoles y viernes a las 7 de la mañana.

951 Mz.-1

DR. REGUEYRA
Tratamiento curativo del artritismo, reumatismo, piel, neurastenia, neuralgias, dispepsia, parálisis y demás enfermedades nerviosas. Consultas de 11 a 1. Gratis a los pobres. No hace visita a domicilio. Estrada Palma 87, Víbora. C 1787 26-13 M.

Dr. G. Casariego
ha trasladado su Gabinete de Consultas a Obispo 75, altos, de 3 a 6 p. m. Cirujía. Especialista en Vías Urinarias de la Escuela de París y del Sanatorio "Covadonga."

961 Mz.-1

Dr. GONZALO AROSTEGUI
MEDICO DE LA CASA DE BENEFICENCIA Y MATERNIDAD. ESPECIALISTA EN LAS ENFERMEDADES DE LOS NIÑOS, MEDICAS Y QUIRURGICAS. CONSULTAS DE 12 A 2. AGUIAR NUM. 106½.—TEL. A-8090.

967 Mz.-1

DR. LAGE
ENFERMEDADES DE LA PIEL, DE SEÑORAS Y SECRETAS. ESTERILIDAD, IMPOTENCIA, HEMORROIDES Y SIFILIS. HABANA 158, ALTOS.
CONSULTAS DE 1 A 4

C 1261 26-Mz.-19

DOCTOR FILIBERTO RIVERO
Especialista en enfermedades del pecho y medicina interna.
Exinterno del Sanatorio de New York y exdirector del Sanatorio "La Esperanza."
Gabinete de consultas, Chacón 17, de 1 a 3 p. m.—Teléfonos A-2553 e I-2542.

C 1250 26-Mz.-19

DR. JOSE E FERRAN
Catedrático de la Escuela de Medicas
Trasladado a Trocadero núm. 109.
CONSULTAS DE 1 A 2.

969 Mz.-1

Dr. M. Duque
SAN MIGUEL 94
Consultas de 12 a 3 Carlos III 8 B.
Piel, Cirujía, Venéreo y Sífiles
Aplicación Especial del 606--Neosalvasán 914

3198 26-11

Pelayo García y Santiago
NOTARIO PUBLICO
Pelayo García y Orestes Ferrara
—ABOGADO—
Obispo núm. 53, altos.—Teléfono A-5153
de 8 a 11 A. M. y de 1 a 5 P. M.

957 Mz.-1

Sanatorio del Dr. Pérez Vento
Para enfermedades nerviosas y mentales.
SE ENVIA UN AUTOMOVIL PARA TRANSPORTAR AL ENFERMO
Barreto 62, Guanabacoa. Teléfono 5111.
BERNAZA 32, HABANA, de 12 a 2.
TELEFONO A-3646

979 Mz.-1

DR. JOSE A PRESNO
Catedrático por oposición de la Facultad de Medicina. Cirujano del Hospital Número 1. Consultas de 1 a 3.
Consulado núm. 60. Teléfono A-4544.

G. Nov.-1

Dr. R. Chomat
Tratamiento especial de Sífilis y enfermedades venéreas. Curación rápida
CONSULTAS DE 12 A 3
Luz núm. 40. Teléfono A-1340.

962 Mz.-1

DR. A. PORTOCARRERO
OCULISTA
Consultas diarias de 12 a 3. Pobres, lunes, miércoles y viernes de 9 a 11. Inscripción mensual, 1 peso. San Nicolás núm. 52, Habana. Teléfono A-8027.

147 78-6 E.

DR. JUAN PABLO GARCIA
ESPECIALIDAD EN VIAS URINARIAS
Consultas: Luz núm. 15, de 12 a 3

960 Mz.-1

LABORATORIO DEL
Doctor L. Plasencia
AMARGURA NUM. 55.—Teléfono A-3159

C 927 30-1 Mz.

DR. J. DIAGO
Vías Urinarias, Sífilis y Enfermedades de Señoras. Cirugía. De 11 a 3. Empedrado número 19

972 Mz.-1

DR. ADOLFO REYES
Estómago e Intestinos Exclusivamente
Consultas de 7½ a 9½ A. M. y de 1 a 3 P. M. LAMPARILLA NUMERO 74.—TELEFONO A-3582.

981 Mz.-1

Dr. Juan Santos Fernández
—OCULISTA—
CONSULTAS Y OPERACIONES DE 9 A 11 Y DE 1 A 3. PRADO NUM. 105.

963 Mz.-1

Dr. S. Alvarez y Guanaga
OCULISTA
Garganta.—Nariz.—Oídos.
O'Reilly 80, altos.—Teléfono A-2863

977 Mz.-1

Dr. Francisco J. de Velasco
Enfermedades del Corazón, Pulmones, Nerviosas, Piel y Venéreo-sifilíticas.
Consultas de 12 a 2, los días laborables.
Lealtad núm. 111. Teléfono A-5418.

971 Mz.-1

DR. PERDOMO
Vías urinarias. Estrechez de la orina. Venéreo. Midrocele. Sífilis tratada por la inyección del 606. Teléfono A-5443.
De 12 a 3, Jesús María número 33.

953 Mz.-1

DR. RICARDO ALBALADEJO
MEDICINA Y CIRUGIA
Consultas de 12 a 4. Pobres gratis
Electricidad médica, corrientes de alta frecuencia, corrientes galvánicas. Faradicas. Masaje bibratorio, duchas de aire caliente, etc. Teléfono A-3344.
REINA NUMERO 72,
ENTRE CAMPANARIO Y LEALTAD

956 Mz.-1

LABORATORIO
CLINICO-QUIMICO DEL DOCTOR RICARDO ALBALADEJO. REINA NUMERO 72, ENTRE CAMPANARIO Y LEALTAD
Se practican análisis de orina, esputos, sangre, leche, vinos, licores, aguas, abonos, minerales, materias grasas, azúcares, etc.
Análisis de orines (completo), esputos, sangre o leche, dos pesos ($2.)
TELEFONO A-3344

955 Mz.-1

DR JUSTO VERDUGO
Médico Cirujano de la Facultad de París
Especialista en enfermedades del estómago e intestinos, según el procedimiento de los profesores doctores Hayem y Wintrioo, de París, por el análisis del jugo gástrico. Examen directo del intestino interiormente. Consultas de 12 a 3, Prado 76.

975 Mz.-1

Sanatorio del Dr. Malbert
Establecimiento dedicado al tratamiento y curación de las enfermedades mentales y nerviosas. (Unico en su clase.)
Cristina 38. Teléfono I-1914
CASA PARTICULAR F-3574

968 Mz.-1

DR. ROBELIN
PIEL, SIFILIS, SANGRE
CURACION RAPIDA POR SISTEMA MODERNISIMO.—CONSULTAS DE 12 A 4.
POBRES GRATIS
JESUS MARIA NUMERO 91
TELEFONO A-1332

958 Mz.-1

Dr. Claudio Basterrechea
Alumno de los Hospitales de París y Viena
GARGANTA, NARIZ Y OIDOS
Consultas de 12 a 2. Para pobres, lunes y viernes de 9 a 10. Galiano número 12, teléfono A-3631.

16608 156-1 E.

DR. E. FERNANDEZ SOTO
Garganta, Nariz y Oídos. Especialista del Centro Asturiano. Consultas de 3 a 4.
Corapostela 23, moderno.—Teléfono A-4465.

970 Mz.-1

DR. EMILIO ALFONSO
Enfermedades de niños, señoras y Cirugía en general. CONSULTAS de 12 a 2.
Cerro núm. 519. Teléfono A-3715.

964 Mz.-1

DOCTOR H. ALVAREZ ARTIZ
Enfermedades de la Garganta, Nariz y Oídos. Consultas de 1 a 3. CONSULADO 114.

974 Mz.-1

DR. ALVAREZ RUELLAN
Medicina general. Consultas de 12 a 3
Acosta núm. 29 altos

959 Mz.-1

IGNACIO B. PLASENCIA
Cirujano del Hospital Número 1
Especialista de enfermedades de mujeres, partos y cirujía en general. Consultas de 2 a 5. Gratis para los pobres. Empedrado núm. 50. Teléfono A-2558.

973 Mz.-1

DR. J. MONTES
Especialista en desahuciados de estómago y en Asma Bronquiales, aunque hayan resistido las corrientes de diferente tensión.
De 9 a 11 y de 12 a 4, Reina 28, antiguo, bajos.

988 Mz.-1

DR. GALVEZ GUILLEM
Especialista en sífilis, hernias, impotencia y esterilidad. Habana núm. 49.
Consultas de 11 a 1 y de 4 a 5
Especial para los pobres de 5½ a 6

1043 Mz.-1

CINICA SELECTRO-DENTALES Y MEDICAL
CONCORDIA 35 Y O'REILLY 56

Cuentan con número suficiente de profesores para que el público NO TENGA QUE ESPERAR, y con los aparatos necesarios para realizar las operaciones por la noche.—EXTRACCIONES Y OPERACIONES ABSOLUTAMENTE SIN DOLOR.

PRECIOS

Extracciones, desde	$1-00	Dientes de espiga, desde	$ 4-00
Limpiezas, desde	2-00	Coronas de oro, desde	4-00
Empastes, desde	2-00	Incrustaciones, desde	5-00
Orificaciones, desde	2-00	Dentaduras, desde	12-00

PUENTES DE ORO, desde $4-24 pieza.
TRABAJOS GARANTIZADOS
Consultas de 7 a. m. a 9 p. m. Domingos y días festivos de 8 a 11 p. m.

26-1 Mz.

DINERO E HIPOTECAS

DOY DIRECTO DE $1,000 A $3,500 FUERA de la Habana ,con buena garantía, y de $5,000 en adelante, cualquier cantidad, de Belascoaín, San Lázaro y Reina hasta los muelles. Informan en San Miguel 80, de 9 a 12. 3887 4-26

DINERO— Con interés módico, en todas cantidades, sobre prendas, muebles y toda clase de objetos de valor; se venden a precios muy baratos las grandes existencias de "Los Tres Hermanos," Consulado 94 y 96, entre Colón y Trocadero. Teléfono A. 4775. 3735 26-M. 22

ELPIDIO BLANCO. DOY $12,000 CY. EN hipoteca sobre una finca rústica que sea una buena garantía al 1 por ciento. O'Reilly 23, de 2 a 5, teléfono A-6951. 3724 8-22

TENGO DONDE COLOCAR SU DINERO en hipotecas desde el 8 por 100 al 24 por 100 anual, sin gastos para usted. Tengo para todos los gusto. Llame al A-5500, Lago, Prado 101, entre Pasaje y Teniente Rey, Agencia Lake. C 1143 26-19 M.

DINERO EN HIPOTECA

Lo facilito en todas cantidades y a módico interés, en esta ciudad, Vedado, Cerro, Jesús del Monte y en los repartos. También lo facilito en el campo. Empedrado 47. Juan Pérez. Teléfono A-2711, de 2 a 4. 2949 26-5 Mz.

DAMOS $1.000,000 EN HIPOTECAS DESde $100, desde 6½, 7 y 8 por 100 anual, así como sobre alquileres, pagarés y automóviles, con gran reserva y prontitud. Damos sobre fincas rústicas de 1 a 12 por 100 anual. Compra venta de casas, solares y terrenos. C. LAGO LACALLE, Prado 161, entre Pasaje y Teniente Rey. Tel. A-5500. C 1201 30-15 M.

SOLICITO DESDE $100 A 1,000, PAGANdo del 2 al 5 por 100 mensual, según cantidad. Garantía sólida con escrituras pública, libre de gastos para el prestamista. LAGO, Prado 101, entre Pasaje y Teniente Rey. C 1785 30-13 M.

ARTES Y OFICIOS

SARA GONZALES

Peinadora. Se ofrece a las damas a domicilio y admite abonos, por un centén mensual. Habana No. 192. 3636 13-20

COMPRAS

MAQUINAS DE COSER DE SINGER. SE compran ,pagándolas a buen precio. También se alquilan a peso mensual y se venden muy baratas y se compran muebles de todas clases. Llame al teléfono A-8826. Aguacate 80, D. Schmidt. 3203 26-11 M.

Se compran

Trapos limpios á cinco centavos libra. Informa el conserje de la Administración

PERDIDAS.

PERDIDA DE UN PERRO SETTES AMArillo y blanco, entiende por Sol. Su dueño en Corrales núm. 26. 3894 4-26

PERRO DE CAZA EXTRAVIADO, BLANco, con manchas carmelita, entiende por Veremos. Se gratificará al que lo entregue o dé informes a Ricardo Cuesta en O'Reilly núm. 27. 3859 4-25

SE HA EXTRAVIADO

En la mañana de hoy por los alrededores de la Manzana de Gómez, una perrita pequeña color carmelita y que responde al nombre de Elly. El que la entregue en O'Reilly 116, altos, será gratificado con un luis. 3788 4-24

ALQUILERES

(Los que deseen alquilar rápidamente sus fincas, o encontrar la casa o habitación que necesiten, deben anunciar en esta sección.)

EN LA HABANA

(CASAS Y PISOS)

REINA 103

esquina a Campanario, se alquilan dos modernos pisos de reciente construcción, con servicios completos, y en la misma otro más chico, entrada por Campanario. Informes en Reina 123, teléfono 3813. 3892 6-26

PARA ESTABLECIMIENTO, PUNTO COmercial, Calzada de Jesús del Monte 258 B, frente a la del Luyanó, amplia casa. Llave en el 258 C. Informan en Neptuno 57, altos, teléfono A-6609. 3926 4-26

PARA ESTABLECIMIENTO SE ALQUIlan los bajos de O'Reilly 13, es un buen local, con tres puertas a la calle, hay cuartos. Empedrado 15 y O'Reilly 13. 3924 8-26

SE ALQUILAN LOS ESPACIOSOS ALTOS de la casa Monte núm. 74. La llave en los bajos. Informan: Aspuru y Ca., Mercaderes núm. 21, teléfono A-5391. 3925 8-26

SE ALQUILA LA BONITA CASA CAMpanario 49 entre Concordia y Virtudes, acabada de pintar y ponerle pisos nuevos, punto céntrico. Informan en Prado 78. 3893 4-26

SAN RAFAEL NUM. 132. SE ALQUILA esta espléndida y moderna casa, compuesta de sala, saleta, cinco cuartos bajos y uno alto, doble servicio sanitario, muy fresca y ventilada. La llave é informes en el número 125. 3895 4-26

ALTOS EN BERNAZA 42 ENTRE TEniente Rey y Muralla, gran sala, comedor, cuatro cuartos y un cuarto para criado. Se alquilan. Informa Montero, Bernaza 2, esquina a Obispo. 2904 8-26

AGUILA número 113

esquina a San Rafael, casa para familias, acabada de renovar; amplias y ventiladas habitaciones con todo servicios. 3903 8-26

SE ALQUILAN LOS ESPACIOSOS Y MOdernos altos de la casa Luz 8, con sala, saleta, 4 cuartos, pisos finos, servicio sanitario moderno. La llave e informes al lado, en la tienda. 3912 8-26

SE TERMINO

de fabricar y SE ALQUILA, con contrato, la espléndida CASA-PALACIO propia para hotel o arriendo de las OCHENTA habitaciones de que consta tan magnífico edificio.

La expresada casa está situada en la esquina de ZULUETA Y CORRALES. Pasan los tranvías por la puerta. Cuenta de tres plantas, con cuatro casas en cada una de ellas, lujosamente decorada y con excelentes servicios sanitarios. Tiene un espacioso local en la esquina para establecimiento.

Informa: GOMEZ, Habana 88, teléfono A-7207, de 9 a 11 y de 2 a 5. C 1298 6-23

SE ALQUILAN

los hermosos y bien ventilados altos de Hospital 56, esquina a San Rafael, frente al Parque de Trillo, con toda clase de comodidades modernas, incluso un espacioso patio. La llave en los bajos (farmacia). Demás informes en Muralla núm. 25, teléfono número A-2608. 3831 5-25

SE ALQUILAN

los hermosos bajos de Reina número 82, sala, saleta, zaguán, cinco habitaciones, dos de criados, comedor, pasillo, despensa, patio, traspatio, pisos de mármol, cielo raso, instalación de gas y electricidad, servicio doble, baño, ducha y etc. Charles A. Cancio, Empedrado número 34, altos. Teléfono A-3571 y A-6763. 3854 4-25

EN SAN IGNACIO número 76

FRENTE A LA PLAZA VIEJA

Se alquila un entresuelo con vista a la calle, propio para oficina. Informes en la misma casa, en los altos. 3817 15-24 M.

PARA OFICINA

Altos, frescos y ventilados, se alquilan en Cuba y Obrapía, en donde estuvo el Consulado de España. Informes, en los bajos, café "Cervantes." 3777 10-24

VILLEGAS 14. SE ALQUILAN LOS BAjos. Informes en los altos. 3768 4-24

SE ALQUILAN

En 25 centenes, los ventilados altos de Reina 88, con terraza, sala, recibidor, comedor, 6 dormitorios, cuarto de desahogo, baño completo, 2 cuartos y baño para criados, motor eléctrico y bomba para cuando falte el agua. La llave en los bajos. Capote, Mercaderes 36, teléfono A-6580. 3755 10-24

SE ALQUILA EN 11 CENTENES, LA gran casa Estrella 102, sala, saleta, 4 cuartos grandes. La llave en el 121. Informan en Morro 7, antiguo, de 11 a 1 y de 6 a 8 p. m. 3754 5-24

SE ALQUILA, EN 16 CENTENES, LA hermosa casa Aguiar 64, con recibidor, gran sala, comedor, y tres cuartos. La llave en la bodega. Informan en Morro 7, antiguo, de 11 a 1 y de 6 a 8 p. m. 3753 4-24

OBISPO 103. SE ALQUILAN ALTOS PROpios para oficina. Informan, "Casa Dubic," Obispo 103. 3675 15-21

SE ALQUILA

UN PRIMER PISO ALTO ACABADO DE CONSTRUIR, MUY FRESCO Y AMPLIO, PROPIO PARA FAMILIA U OFICINAS, EN COMPOSTELA 94. INFORMAN EN LOS BAJOS, TELEFONO A-2880. 3685 15-21 M.

SE ALQUILA LA CASA MODERNA CErrada del Paseo 26, con sala, saleta, seis cuartos, comedor, cocina, dos inodoros y baño, en doce centenes. La llave al lado, número 28. 3689 8-21

EN SIETE CENTENES SE ALQUILA la casa Campanario 109, bajos, tiene sala, comedor, 2 cuartos y demás servicios. La llave en la bodega. Informan en Obispo 121. 3656 8-20

SE AIQUNILAN EN 8 CENTENES LOS altos de la casa calle Florida número 38, esquina a Esperanza. Reune buenas condiciones para dos familias y son sumamente baratas. Informarán en Florida No 37, esquina a Esperanza, todos los días. 3668 8-21

SE PAGARIAN HASTA OCHO CENTEnes por una buena habitación en casa de poca familia. Sin comida. Escríbase con detalles al Apartado núm. 641, Habana. 3658 8-20

AVISO

A partir del primero de Abril próximo, se alquilará una hermosa casa en la calle de O'Reilly, altos y bajos, propia para establecimiento y familia. Informes: Apartado núm. 1302. 3660 8-20

SE ALQUILA LA CASA LAGUNAS 86, entre Gervasio y Belascoaín. La llave en el café esquina a Belascoaín. Informan en Acosta 64, de 1 y media a 3, Vedado, 19 y 8, a todas horas. Teléfono F-1159. 3617 8-19

SE ALQUILAN LOS AMPLIOS ALTOS DE San Lázaro 325, sala, saleta, comedor, 5|4, dos servicios, espléndido baño, gas y electricidad, agua abundante, cruce de tranvías. Llaves e informes en los bajos, teléfono A-4300. 3606 8-19

OFICIOS 88

Se alquila este hermoso piso pricipal con vista a la Alameda de Paula. Informan en los bajos. 3536 10-18

ALQUILANSE EN NEPTUNO

los altos 212, y 218Z, antiguo, en 10 centenes cada uno. Ambos tienen sala, saleta, cuatro cuartos, espléndido comedor, cocina, cuarto para criados, cuarto de baño, y dos servicios sanitarios. Las llaves en la bodega de Neptuno y Marqués González. Para tratar en Manrique y San José. Perfumería. 1026 Mz.-1

SE ALQUILAN LOS MODERNOS ALTOS de Animas esquina a Gervasio, conpuestos de 4 habitaciones, sala, saleta y comedor. Informan en Cuba 62. Francisco Fornos. La llave en la bodega, su dueño Telefono F-2230. 2524 15-18 M.

CASA PARA FAMILIAS

Para vivir bien, en punto céntrico y por poco d'nero, múdase a Neptuno 2 A, altos del "Café Central," frente al Parque Central. Casa seria, de absoluta moralidad, buena comida timbre en las habitaciones, baño reservado de señoras con agua caliente y fría ,entrada a todas horas. Para más informes en la misma, dirigirse a M. Remesar. 1032 Mz.-1

SE ALQUILAN LOS ALTOS DE GERVAsio 131, cerca de Reina, de construcción moderna, compuestos de cinco cuartos y otras dependenias. Precio módico. Informan en los bajos. 3563 15-18

SE ALQUILA LA ESQUINA DE LA CALzada de Cristina y Castillo, propia para cualquier negocio. La llave e informes en la bodega. 3212 15-11 M.

CONCORDIA 261, ALTOS, ENTRE SAN Francisco e Infanta, con tres habitaciones, sala, comedor y demás servicios, pisos de mármol y mosaicos, se alquilan en 6 centenes. Llaves e informes en la bodega contigua. 3629 8-19

SE ALQUILA LA AMPLIA CASA DE Castillo 13 A, propia para una industria, próxima a la Calzada del Monte. Darán razón en Jesús del Monte 323, antiguo. 3117 26-8 M.

(HABITACIONES)

GRAN Casa de Huéspedes

Industria 125, esquina a San Rafael.

Antigua y conocida casa, con espléndidas habitaciones y departamentos con balcón a San Rafael. Selecta mesa, sin horas fijas, luz eléctrica y entrada a todas horas. Baños y demás servicios separados para señoras y caballeros. Moralidad completa. Se toman y dan referencias. 3714 8-22

FAMILIA MORAL QUE EXIGE REFErencias, alquila dos habitaciones con balcón a la calle. San Lázaro 121, altos, esquina a Trocadero. No hay cartel. 3906 4-26

EN AMARGURA 77 Y 79, SE ALQUILA un departamento propio para oficina. 3908 4-26

SE ALQUILAN DOS HABITACIONES ENtresuelos, muy frescas, con vista a la calle de Mercaderes. La entrada por Empedrado 5. 3930 5-26

CASA BOSTON

Reina 20, esquina a Rayo. Hermosos departamentos de dos habitaciones, balcón a la calle, en 19 y 17 centenes, tres personas. Habitaciones, situación idéntica, en 13 y 12 centenes para dos. Habitación interior $29 plata para una persona, todas, completa asistencia. Se toman referencias. 3774 15-24

SE ALQUILAN HABITACIONES ALTAS y bajas. Sol 112 y 114—Luz 46 una sala. 3767 10-24

SE ALQUNLAN DOS ESPLENDIDAS HAbitaciones altas, con su seriódos sanitario, independiente, Virtudes 13 esquina a Industria, dos cuadras del Prado. Son muy frescas, a personas de moralidad, Informan en los altos. 3765 8-24

EN MURALLA 51, ALTOS, SE ALQUILA una gran sala para oficina o comisionista y espléndidas habitaciones para hombres solos o matrimonio sin niños. Han de ser personas de moralidad. Se exigen referencias. 3805 8-24

EN LA NEW YORK, AMISTAD 61, SE alquilan habitaciones con y sin muebles, desde dos centenes hasta cinco y se admiten abonados a la mesa. Teléfono A-5621. 3790 8-24

SE ALQUILA, A HOMBRES FORMALES, del comercio, un departamento alto con azotea, completamente independiente y con puertas o ventanas a los cuatro vientos. Razón, Bernaza núm. 26, altos. 3748 8-23

SE ALQUILA, EN MONTE 2 A, UN DEpartamento de dos habitaciones, con vista a la calle, sin niños. 3647 10-20

REINA 14 Y 49, SE ALQUILAN HABItaciones con o sin muebles, con vista a la calle hay departamentos. Se desean personas de moralidad. 3621 26-19

3 HABITACIONES ACABADAS DE CONStruir, se alquilan juntas ó separadas, para escritorio comisionista ó matrimonios sin niños. Informan en Reina 97 y 99, bajos. 3580 8-19

EN LA HERMOSA Y CENTRICA CASA de Cuba 54, esquina a Empedrado, se alquila una hermosa, fresca y clara habitación para oficina. Se puede ver a todas horas. El portero informa en la misma casa. 3650 15-20 M.

SE ALQUILAN DOS HABITACIONES A matrimonios sin niños ó a hombres solos, en casa particular, son muy claras y tienen buen patio, tienen que ser personas de reconocida moralidad. Informarán en Compostela 23 entre Empedrado y Tejadillo. 3577 8-19

EN LA CALLE DE SAN NICOLAS NUmero 91, entre Salud y Dragones, se alquilan hermosos departamentos o habitaciones muy bien ventiladas, entrada a todas horas, es una casa acabada de fabricar a la moderna, muy seca y ventilada; se desean personas de moralidad. 2858 26-3 Mz.

LOCALES PARA ESTABLECIMIENTOS &.

BUEN LOCAL CERCA DE MONTE COmo 500 metros cubiertos, pisos sólidos é higiénico, propio para taller, depósito de carretones ó cosa análoga. Se alquila en diez centenes. Informan en S. Mariano 18, Víbora, teléfono F- 2024. 3901 8-26

PARA ESTABLECIMIENTO U OFICINAS, amplios bajos de Mercaderes 16, entre Obispo y Obrapía, dos puertas a la calle. Llave al lado Informan en Neptuno 57, altos. 3926 4-26

HERMOSO LOCAL EN LA CALLE DE la Muralla, propio para establecimiento de cualquier giro. Se alquila en condiciones ventajosas. Informarán:-"Hotel Gran Continental," Of cios 54. 3858 8-25

GRANDES LOCALES

Se alquilan frente a los Muelles de Tallapiedra, dos espaciosos locales, propios para almacenes o depósitos. Informan en Habana núm. 85. C 1284 8-24

MAGNIFICO LOCAL Y ACREDITADO para establecimiento, se alquila en Reina 111, dos puertas para la calle, un buen soportal y dos habitaciones. Se alquilan juntas o separadas; un cocinero para la cocina. Informan en el primer patio. 3756 4-24

SE ALQUILA UN LOCAL PROPIO PARA establecimiento, en la calle de Dragones entre Egido y Zulueta. En el café de la esquina informan. 3770 8-24

OFICINA EN LA LONJA

Se alquila un espléndido local para oficina en el segundo piso de la Lonja, frente al pasillo de los tranvías elevados. Lugar inmejorable para anunciarse. Dirijase inmediatamente al Departamento 203 de 1 a 3. Lonja del Comercio, o al apartado 1299. 2424 8-15

TENIENTE REY 22. GRAN LOCAL PAra almacén. Se alquilan altos y bajos, juntos o separados. 3622 15-19 M.

(HOTELES)

CASA PARA FAMILIA HOTEL DE FRANCIA

TENIENTE REY NUM. 15

Precios módicos sobre todo siendo dos en un cuarto. Mesa selecta, sin horas fijas, Casa recomendada por varios Consulados. Entrada a todas horas. Teléfono. Duchas. 3619 8-19

GRAN HOTEL AMERICA

Industria 160, esquina a Barcelona. Con cien habitaciones, cada una con su baño de agua caliente, luz, timbre y elevador eléctrico. Precio sin comida, desde un peso por persona, y con comida, desde dos pesos. Para familia y por meses, precios convencionales. Teléfono A-2998. 3291 26-12

EN EL VEDADO

(CASAS Y PISOS)

VEDADO. SE ALQUILA UNA CASA, calle de la Línea entre 14 y 16 núm. 127 A frente a la capilla de los Carmelitas. Su dueño en el 125 A y en Aguiar 56 café. 3883 4-25

EN EL VEDADO

A diez pasos del tranvía, calle 12 número 70 y 72, entre Línea y Calzada, se alquilan unos bajos acabados de reformar, tienen cinco cuartos, sala, saleta, dos baños, cuarto de criado, luz eléctrica y gas. Se pueden ver de 10 a 12. Informes en Cuba 48, de 10 a 12 y de 2 a 4. Teléfono A-4421. 3773 4-24

LOMA DEL VEDADO, CALLE 15 NUmer 255, entre E y F. Hermosos altos, independientes, gran sala, 7 cuartos, comedor, cocina, 2 baños, 4 balcones a la calle, agua, gas y electricidad, etc. Informan en F número 50, entre calles 15 y 17. 3728 8-22

VEDADO CALLE 17 ENTRE K y L

Se alquila la bonita casa de alto y bajos calle 17 núm. 129, con sala, saleta, comedor, 6 grandes habitaciones para familia, 2 cuartos en la azotea, cocina grande, instalación sanitaria moderna, gas y luz eléctrica, abajo y arriba un hall ancho, escalera de mármol. Todos los cuartos con mamparas. Atrás jardín bien cuidado con glorieta y árboles frutales. Al fondo un gran cuarto para lavadero. Se puede ver todos los días de 9 a 11 y de 1 a 5. Informarán en la misma. 3809 8-24

VEDADO En la Calle A entre 5ª y 3a

En módico precio se alquila una casa, con todas las comodidades para una familia de gusto, tiene cinco cuartos dormitorios grandes, una gran sala, saleta y salón de comer, espacioso, dos patios etc. La llave en el No. 4. Informes en la calle 17 núm. 469, teléfono F-1320. 3641 8-20

LOMA DEL VEDADO SE ALQUILA

Sin haber sido habitada aún, se alquila una espléndida casa en la calle 4 entre 17 y 15, acera de la brisa y sombra. Tiene siete cuartos, servicios sanitarois, etc. Informes, Francisco Andreu, Paseo 22, esquina a 13, de 12 a 1 p. m. 3596 8-19

SE ALQUILA

una casa en el Vedado, calle B núm. 4, entre 5ta. y 3ra., con sala, saleta, 8 cuartos, cocina, salón de comer, dos inodoros, baño y ducha; y un hermoso patio; para tratar de su ajuste informan en la calle de San Rafael núm. 135, altos, teléfono número 5178-A. 3358 16-13 M.

VEDADO

Se alquila el cómodo chalet, acera de la brisa, calle H número 172. En el bajo tiene el vestíbulo, sala, comedor, gabinete y cocina, además del jardín, portal, servicio de criados y patio con frutales; en el primer piso alto, cuarto de baño con agua fría y caliente y cuatro hermosas habitaciones, y en el segundo piso, tres habitaciones para criados. Precio, veinte centenes. Informan en el mismo. 3584 8-19

EN EL VEDADO

y en la parte más pintoresca, se alquilan habitaciones amuebladas, con buena comida y esmerado servicio, desde $50 Cy. por persona mensuales. Exclusivamente a personas de moralidad. Para informes, llamar al teléfono F-1076. C. B. Castilla. 3651 8-20

VEDADO. ALQUILO CASAS MODERNAS, a 9 centenes, para personas de gusto. Once entre L y M. La llave el bodeguero. 3821 8-24

VEDADO. CALLE K. ENTRE LINEA Y 11. Se alquila esta espaciosa y fresca casa, en 105 pesos oro americano. Tiene sala, saleta, comedor, ocho cuartos y servicios sanitarios modernos. La llave é informes en Línea 20 A. esquna a K. 3645 8-20

VEDADO

Se alquila el piso alto de la casa situada en la calle Quinta núm. 19, entre H y G, con vista al mar, 7 cuartos dormitorios, 3 de baño con bañadera ,escalera independiente para criados, cuartos y baño para éstos en el piso bajo y patio. Llaves e informes en la Calzada núm. 54, piso alto, entre G y F. 3513 10-17

HABITACIONES

OFICIOS NUM. 5, BAÑOS NUM. 15 Y J núm. 11, Vedado, se alquilan habitaciones buenas y baratas a personas de moralidad, con todas las comodidades necesarias. 3799 8-24

EN JESUS DEL MONTE Y VIBORA

(CASAS Y PISOS)

SE ALQUILAN LOS ALTOS DE UN CHAlé en San Mariano esquina a la calle de Miguel Párraga y con todos sus servicios; gana 13 centenes. Informarán en la misma. 3918 8-26

ONCE CENTENES, ALTOS SIN ESTREnar, Calzada de Jesús del Monte 258, D entrada independiente, cielo raso, sala, antesala, comedor, cinco cuartos, dos baños. Llave en el 258 C. Informan en Neptuno 57, altos. 3927 4-26

EN LA VIBORA SE ALQUILA LA CAsa Calzada 582 moderno, tiene 4 habitaciones grandes, patio y traspatio, con árboles. En la misma informan y puede verse de 1 a 4 de la tarde. 3787 8-24

ALTOS ESPACIOSOS, A LA BRISA, CON frente a tres calles, Encarnación y Serrano, a una cuadra de Correa. Informan en la casa del frente, "Villa Dolores." 2073 30-8 M.

SE ALQUILA

en Jesús del Monte, en el lugar más alto y sano, una linda casa acabada de construir, portal, sala, saleta, tres grandes cuartos, patio y traspatio, toda de cielo raso, magnífica instalación eléctrica y sanitaria. San Benigno 87, entre Encarnación y P. Alfonso, cuadra de Correa, $30 Cy. 3785 4-24

VIBORA 723, EN LO MEJOR DE LA Calzada, pasado el paradero, magnífica casa de esquina, con todos los adelantos modernos, capaz para numerosa familia. 12 centenes. 3807 4-24

VIBORA. GERTRUDIS NUM. 8, ESQUIna de fraile, en 12 centenes, 5 cuartos y demás comodidades. Muy saludable. Informa: Lobé, Amargura 3, altos, de 10½ a 11½, teléfono F-2588. La llave en la bodega del frente. 3779 8-24

VIBORA

Se alquila la casa baja San Lázaro 77, entre Carmen y Vista Alegre, entrada por Carmen, propia para matrimonio o corta familia, nueva ,modernísima, estilo piso americano, con calentador de agua para baño y cocina. No se alquila a enfermos. Precio, 7 centenes y fiador; no se rebaja. Informan en la misma o en los altos del lado. 3627 8-19

EN LA CALZADA DE JESUS DEL MONte 496, entre Estrada Palma y Milagros, se alquila una casa con seis habitaciones court de tennis y espacioso jardín. Informan en la misma. 3567 8-19

EN EL CERRO

(CASAS Y PISOS)

ALTOS FRESCOS. CERRO NUMERO 602, esquina a Ayuntamiento, $26.50, servicio sanitario. La llave e informes en la bodega. 3916 4-26

FINCAS, HABITACIONES & EN LAS AFUERAS DE LA HABANA

EN GUANABACOA

Se alquila la hermosa y ventilada casa Máximo Gómez 103, con zaguán, sala, antesala, seis habitaciones principales, dos para criados, cocina, servicio sanitario, patio y traspatio .Informan al frente y en la Habana, bufete del doctor Dolz, Empedrado núm. 5. 2929 5-26

QUEMADOS DE MARIANAO. REAL 45 y 45 A. Dos casas acabadas de fabricar, con cinco habitaciones grandes, sala y comedor, instalación moderna y todas las comodidades, en $31-80 cada una. La llave en la misma. 3695 5-21

EL DIA PRIMERO DE AGOSTO QUEDA libre la tienda de Francisco Galán, en las Senadas de Bordallo, Término Municipal de San Juan y Martínez (Pinar del Río). Para tratar de ellas verse con el señor José Luis López Marín, en Luis Lazo. 3595 8-19

SOLICITUDES

SE NECESITAN

(Si desea usted encontrar rápidamente criados u otra clase de empleados que necesite, anuncie en esta sección.)

SE SOLICITA

SE SOLICITA UNA CRIADA FINA PAra el servicio de habitaciones: ha de ser formal y tener buenas referencias. Sueldo, 3 centenes y ropa limpia. Calle A entre 17 y 19, casa de García Tuñón. 3917 4-26

COCINERO DE CAMPO

Se solicita un pinche adelantado, que tenga ropa limpia, que se lave las uñas y sea muy aseado. Entre $15 a $20 de sueldo. Reina 124, esquina a Chávez. 3931 4-26

SE SOLICITA UNA MUCHACHA DE 12 A 16 años, para servir a una señora sola. Suárez 115, altos. 2848 4-25

AVISO

A los marinos de toda la isla y especialmente de Caibarién, Batabanó y demás puntos de la costa en que haya poca agua.

Se admite un socio o se vende una goleta llamada "Aracelia." Es de 50 toneladas y tiene un motor de sesenta caballos. Sólo cala cinco cuartas y está en perfecto estado. Para más informes, Aguila 147 de 7 a 8 a. m. y de 4 a 5 p. m., y en la mismo embarcación en bahía, Tallapiedra. 3889 4-26

SE SOLICITA UNA CRIADA FINA PAra las habitaciones, que tenga referencias de la casa en que haya servido. Reina 91, antiguo. 3879 4-25

SE SOLICITA UNA COCINERA QUE SEpa los quehaceres de una casa para corta familia. En Inquisidor 17, de 12 a 2 y de 6 a 8 de la noche. 3826 4-25

SE SOLICITA UNA CRIADA BLANCA DE mediana edad, para la limpieza de la casa, que esté sana, tres centenes y ropa limpia, tiene que hacer mandados cuando se necesite. Jesús del Monte 41. 3864 4-25

SE SOLICITA UNA CRIADA PENINSUlar y que sepa algo de cocina, con buenas recomendaciones, si no que no se presente. Jesús María número 3, altos. 3863 5-25

SE SOLICITA UN BUEN COCINERO REpostero y que tenga referencias. Calzada del Cerro 532. 3875 4-26

MANEJADORA DE COLOR SE SOLICIta para un niño: tiene que dar buenas referencias; sueldo, cuatro luises. Santa Amalia después del paradero de la Víbora, de 12 en adelante. 3873 4-25

SE SOLICITA PERSONA PRACTICA EN hacer caramelos para boticas. Menéndez, San Rafael 55, altos, de 10 a 12 a. m. y de 3 a 5 p. m. 3871 4-25

SE SOLICITA UNA BUENA Y FINA criada para 3 habitaciones, con referencias, que sepa coser. Sueldo 4 luises y ropa limpia. Quinta "Santa Amalia", después del paradero de la Víbora, de 12 a 4. p. m. 3775 4-24

SE DESEA UNA COSTURERA QUE AYUde en la limpieza. Ha de dar referencias. Calzada esquina a I, Vedado. Tel. F-1439. 3772 5-24

SE SOLICITA UNA COCINERA DE MEdiana edad, para corta familia, ha de dormir en la colocación. Consulado 99 A, bajos. 3786 4-24

SE DESEA UNA INSTITUTRIZ INGLEsa o americana, que sea católica, para vivir con la familia: es para dos niñas mayores. Calle 11 núm. 237, moderno, entre F y G, Vedado. 3798 4-24

SE SOLICITA UNA CRIADA DE MANOS blanca, de mediana edad, que sepa algo de costura y que sepa cumplir bien con su obligación y recomendación de la casa donde haya servido; es para un matrimonio solo, de 10 a 12, Rayo 39, altos. 3869 4-25

SE SOLICITA UNA CRIADA DE MEDIAna edad, para la limpieza y cuidar una niña, que sea formar y de moralidad. Sueldo tres centenes y ropa limpia. Refugio número 11, altos. 3760 4-24

MANEJADORA PENISULAR QUE SEA aseada se solicita para la calle B. Lagueruela 18. Víbora, después del Paradero. Sueldo 3 centenes y ropa limpia. 3794 4-24

SOLICITO UNA PERSONA QUE TENGA de 100 a 200 pesos para negocio de retratos; se ganan de 4 a 8 pesos diarios; si no quiere sociedad, se le pagan de 10 a 20 pesos al mes por su dinero. Egido 2 A, de 12 a 2. 3806 4-24

SE SOLICITA UNA CRIADA DE MANOS que sea española, para el servicio de una señorita. Se prefiere de alguna edad y ha de tener pretensiones. Informan en Reina núm. 113, bajos. 3784 4-24

SE SOLICITAN UNA BUENA COCINERA y una criada de manos, que traigan informes. Es para familia corta y sin niños. San Mariano y Marqués de la Habana, Víbora. 3816 4-24

SE DESEA SABER

en dónde se halla don Telesforo Rúa y Lozano, natural del concejo de Pola Allende. Lo solicita su hermano Rafael, residente en el pueblo de Artemisa, calle de la República número 52. C 1273 15-22 M.

SE SOLICITA, EN MALECON 71, ALtos, una criada de manos que sepa cumplir con su obligación y tenga buenas referencias. 3781 4-24

INTERESANTE NEGOCIO. PARA UN negocio lucrativo y de gran porvenir, hace falta un socio que pueda aportar 5,000 pesos oro español. Para detalles e informes: Martínez, Colón núm. 1, entre Prado y Morro. de 9 a 11 y de 1 a 6. 3590 8-19

SE OFRECEN

(Si desea usted colocarse rápidamente, anúnciese en esta sección.)

DESEA COLOCARSE UN SUJETO DE mediana edad, como portero ó para la limpieza de oficinas o criado de farmacia. Darán razón en Corrales 52, antiguo, bajos. 3898 4-26

CORRESPONSAL INGLES Y ESPAÑOL, tenedor de libros y contabilidad general. Desea trabajo por horas ó destino fijo, buenas referencias. Corresponsal, Apartado 931. 3896 4-26

UNA MADRILEÑA DE MEDIANA EDAD aclimatada en el país, solicita una casa de personas distinguidas, para acompañar señora ó señorita ó manejar un niño de un año en adelante, dentro ó fuera de la Ciudad. Informan en Sol número 110, antiguo. 3905 4-26

DESEA COLOCARSE UNA MUCHACHA peninsular de 15 años y aclimatada en el país, para manejadora ó criada de mano. Informan en Monte 12, habitación 19. 3902 4-26

SOLICITA COLOCACION UNA PENINSUlar de mediana edad que sabe cumplir con su deber ,de criada o manejadora. Suspiro 16, cuarto núm. 18. 3890 4-26

DESEA COLOCARSE UNA MUHACHA peninsular, lleva 5 meses en el país, de criada de manos o manejadora. Informan en Estévez número 2, bodega. 3886 4-26

BUENA COCINERA PENINSULAR SE ofrece para comercio o casa particular: sabe cocinar a la española y a la criolla. Neptuno 235½, antiguo. 3882 4-26

DESEA COLOCARSE UN JARDINERO que sabe cumplir con su obligación, entiende de albañilería y carpintería: no tiene inconveniente en ir al campo y tiene quien lo recomiende. Calle 23 y J, Vedado, jardín "La Diamela." 3913 4-26

UNA COCINERA PENINSULAR SOLICIta colocarse: tiene buenas referencias y es cumplida en sus deberes, ganando 4 centenes. Inquisidor núm. 3, habitación número 3'. 3910 4-26

DESEA COLOCARSE DE PORTERO o criado de manos un peninsular en casa respetable: tiene buenas referencias de las casas donde ha trabajado. Informan en Galiano núm. 37. 3911 4-26

UNA JOVEN PENINSULAR SOLICITA colocarse de criada de manos: tiene buenas referencias y no admite tarjetas. Ayestarán y Maloja, tonelería. 3932 4-26

¡QUIEN E SROQUE GALLEGO! EL agente más antiguo y que cuenta con la mejor clientela de la Habana y que en 15 minutos cubre los pedidos. Acuérdese de "La América," Dragones 16, entre Amistad y Aguila ,teléfono A-2404. 3923 4-26

UNA JOVEN PENISULAR DESEA COlocarse de criada de manos o manejadora o para criada de cuartos: sabe coser y gana 6 centenes. Se prefiere en la Habana. Informan en Aguacate 82. 3921 4-26

UNA JOVEN PENINSULAR DESEA COlocarse de manejadora y ayudar algo en la casa. Dan razón a todas horas en Villegas 101, bajos. No se admiten tarjetas. 3877 4-25

MATRIMONIO JOVEN SE COLOCA, ella de criada, cocinera o manejadora y él de criado, portero, sereno, cobrador o encargado de casas o fincas, con recomendaciones o garantías, van al campo si es necesario. Informan en San Ignacio 69. 3878 4-25

DESEA COLOCARSE UN MUCHACHO DE dependiente de café o criado de manos: no sirve mesa, u otro giro cualquiera: tiene recomendaciones. Calle F entre 21 y 23, Vedado, lechería. 3851 4-25

DESEA COLOCARSE UN CRIADO DE manos que llegó de fuera: tiene buenas referencias y sabe cumplir con su obligación. Dan razón en Calzada y B, tienda de ropa. 3850 4-25

COCINERA PENINSULAR DESEA COLOcarse en casa de comercio o particular: cocina a la española, criolla y sabe hacer dulces. No duerme en el acomodo. Cuba 22, bajos. 3849 4-25

UNA JOVEN PENINSULAR DESEA COlocarse de criada o manejadora: sabe cumplir y tiene quien la recomiende. Informan en Sol 61, bodega. 3834 4-25

UNA COCINERA MADRILEÑA SOLICITA colocarse en casa de familia: tiene quien responda por ella. Villegas núm. 89, antiguo. 3829 4-25

DESEA COLOCARSE UNA PENINSULAR para los quehaceres de una casa chica, o matrimonio solo: tiene quien la garantice. Calle de la Cárcel núm. 17, bajos. No se admiten tarjetas. 3828 4-25

DESEA COLOCARSE UN PENINSULAR de mediana edad, formal, apto para almacén, tienda de víveres, ferretería, o droguería. También trabajaría como se coloca de sereno o cargo que necesite representación; no tiene pretensiones: tiene quien lo garantice. Dirigirse a San Ignacio 94, cuarto núm. 4. T. V. o personal. 3827 4-25

SE OFRECE UN BUEN CRIADO DE MAnos para servir la mesa, sus servicios son muy buenos y con recomendaciones. Informan en Acosta 15, tren de lavado, J. Pérez. 3824

DESEA COLOCARSE DE CRIADA UNA joven peninsular: entiende algo de cocina; desea dormir en su casa. Estrella 39, altos.
3832 4-25

DESEA COLOCARSE UNA COCINERA peninsular, no le importa salir afuera: tiene su residencia en Acosta núm. 14.
3823 4-25

SE OFRECE UN BUEN DEPENDIENTE para caf éo para camarero de hoteles. Informan en Acosta núm. 15, J. Pérez tren de lavado. 3825 4-25

MATRIMONIO JOVEN, RECIEN LLEGADO de España, entendiendo los dos la cocina española, se ofrecen para casa particular o comercio. Informarán en la calle del Aguila núm. 116, sala 54. 3822 4-25

UNA JOVEN DE SANTANDER DESEA colocarse de criada de mano, en casa de moralidad, sabe cumplir con su obligación, y en la misma una cocinera, ganando 4 centenes y ropa limpia. Informan en Lamparilla 68. 3831 4-25

UNA JOVEN PENINSULAR RECIEN llegada, desea colocarse de criada de mano, sin pretensiones de ninguna clase. Informan en "Hotel Gran Continental." Oficios 54. 3857 8-25

DESEA COLOCARSE UN BUEN CRIADO de mano, práctico en el servicio, para casa particular ó bién para cocinar y limpieza a hombres solos, tiene buenas recomendaciones. Informan en Aguila y Concordia, bodega. 3855 4-25

MECANOGRAFO INGLES Y ESPAÑOL con buenas referencias, solicita empleo en casa respetable. J. Martínez, Enna, número 1. Teléfono 7008.
3852 6-25

DESEA COLOCARSE UN COCINERO Y repostero peninsular de mediana edad, en casa de comercio ó particular, trabaja a la criolla, española y francesa, no tiene pretensiones. Dan razón en Empedrado 48.
3867 4-25

JARDINERO PENINSULAR DESEA COlocarse para parques y jardines. Informan Vedado, calle D entre 33 y 31 número 204.
3862 4-25

DESEA COLOCARSE UNA JOVEN PEninsular para criada de manos o cocinera: sabe cumplir con su obligación. Informan en Virtudes 177, antiguo.
3861 4-25

DESEA COLOCARSE UNA JOVEN PARA criada de manos: sabe cumplir con su obligación. Informan en Animas 196, entre Oquendo y Soledad. 3860 4-25

DESEA COLOCARSE UNA JOVEN PEninsular de criada de manos: sabe cumplir con su obligación, pudiendo informar en las casas que estuvo; no le importa ir al campo si es buen sueldo. Darán razón en San José 93 A, bajos.
3872 4-25

UNA PENINSULAR DESEA COLOCARse de criada de mano, para un matrimonio sin niños, sabe cumplir con su obligación. Informes en Vives número 154, antiguo.
3762 4-24

DESEA COLOCARSE UNA CRIADA DE mano o manejadora, no se coloca menos de tres centenes y ropa limpia. Informan en la calle de Suspiro número 14, bodega.
3761 4-24

DESEA COLOCARSE UNA BUENA COCInera madrileña, tiene buenas referencias de las casas donde ha estado. Informan en Maloja número 79.
3759 4-24

UNA JOVEN PENINSULAR DESEA COlocarse de criada de mano, tiene referencias Compostela 66 entre Amargura y Teniente Rey. 3768 4-24

UNA JOVEN PENINSULAR, DESEA COlocarse de manejadora o de criada da mano. Informan en 19 número 445, Vedado, entre 8 y 10. Tiene referencias.
3795 4-24

UNA CRIADA FINA, DESEA COLOCARse, para limpiar habitaciones, coser por la tarde y vestir a la señora. Empedrado número 18. 3771 4-24

DESEA COLOCARSE UNA PENINSULAR de mediana edad, para limpieza, no tiene inconveniente en ir a ayudar en la cocina, no recibe tarjetas. Informarán en Consulado número 87, habitación número 24.
3769 4-24

UNA JOVEN PENINSULAR DESEA COlocarse para los quehaceres de casa: sabe coser. Informan en Villegas núm. 34, altos. 3804 4-24

TENEDOR DE LIBROS

Se ofrece para toda clase de trabajos de contabilidad. Lleva libros en horas desocupadas. Hace balances, liquidaciones, etc.
Campanario 133, altos, Tel. A-1328.
A ....

DESEA COLOCARSE UN JOVEN PEninsular de ayudante de "chauffeur" o para la limpieza de máquina: sabe bien su obligación. Informan en Aguila 80, antiguo. 3726 4-22

DESEA COLOCARSE UN MATRIMONIO joven, sin hijos, recién llegado de Madrid, ella sabe cocinar a la española u otra cosa, y él criado de manos o cosa análoga. No les importa salir al campo. Razón, Carmen 6. 3797 4-24

UN JOVEN PENINSULAR DESEA COlocarse en casa particular de criado de manos u otro trabajo análogo. Darán razón en Egido 2 B, casa de cambio.
3800 4-24

GRAN AGENCIA DE COLOCACIONES

Villaverde y Ca., O'Reilly 13. Tel. A-2348.
Las casas particulares que deseen tener un buen servicio de criados que sepan su obligación, llamen al teléfono de esta antigua y acreditada casa: a los dueños de hoteles, fondas, cafés, bodegas, panaderías, etc., se les facilita cocineros, ayudantes, aprendices y dependientes en todos giros; se mandan a cualquier punto de la isla, y a los hacendados y colonos, cuadrillas de trabajadores para las faenas del campo.
3801 4-24

DESEA COLOCARSE UNA PENINSULar de cocinera, cocina a la española y criolla, duerme fuera. Informan en la Calzada del Monte número 421, interior 33.
3766 4-24

DESEA COLOCARSE UNA COCINERA, entiende algo de repostería. Baños 15, Vedado. 3789 4-24

COCINERO. UN JOVEN DE COLOR DEsea acolocarse ,trabaja a la perfección y con esmero, para casa particular o de primer orden, gana buen sueldo. Informarán en 17 y M, zapatería.
3782 4-24

DESEA COLOCARSE UNA MUCHACHA de criada de manos. Informan en Empedrado 12. 3778 4-24

COCINERO REPOSTERO, ESPAÑOL, trabaja a la europea con perfección y conoce las costumbres del país, desea casa particular u hotel. Informan en la vidriera de tabacos de Prado y Teniente Rey.
3816 4-24

DESEA COLOCARSE UNA JOVEN PEninsular para criada de manos o para limpieza de habitaciones, cose a mano y en máquina. Informan en Refugio núm. 2 A, altos de la bodega. 3815 4-24

DESEA COLOCARSE UNA PENINSUlar de manejadora o criada de manos: tiene garantías y quien responda por ella. Monserrate núm. 141.
3814 4-24

DESEA COLOCARSE DE MANEJADORA o criada de manos una señora: tiene buenas referencias. Informan en Buenaventura 27, Víbora. 3808 4-24

DESEA COLOCARSE UNA JOVEN PEninsular de criada de manos o manejadora, es cariñosa con los niños y tiene quien responda por ella. Informan en San Carlos núm. 1, Cerro. 3780 5-24

AGENCIA DE COLOCACIONES "LA 1ra. de Aguiar. Si queréis estar tranquilos y tener en vuestra casa o establecimiento personal decente, dirijanse a J. Alonso y Compañía. Monte 69, teléfono A-5090.
3730 8-22

AHORRANDO
PUEDE VD. ENRIQUECERSE

"EL CAPITALISTA no es más que un hombre que no gasta todo lo que ha ganado con su trabajo." :: :: ::

ABRA VD. UNA CUENTA DE AHORROS EN EL BANCO ESPAÑOL DE LA ISLA DE CUBA

LAS LIBRETAS se liquidan cada dos meses pudiendo extraerse en cualquier tiempo todo o parte del dinero depositado. :: :: ::

SE ADMITEN DEPOSITOS DESDE UN PESO EN ADELANTE Y SE PAGA EL 3% DE INTERES.

PUEDEN abrirse las cuentas de ahorros y hacerselos depósitos por medio del correo enviando letras o cheques certificados y a la orden del Banco Español. ::

GIROS Y CARTAS DE CREDITO SOBRE ESPAÑA.

1008 Mz.-1

DESEA COLOCARSE DE CRIADA DE mano una peninsular, con un matrimonio o corta familia, lleva tiempo en la Isla y sabe cumplir con su obligación(prefiriendo en el Vedado. Sueldo tres centenes y ropa limpia. Informarán en la calle 19 número 220, entre F y G, Vedado.
3763 4-24

OCASION EXCEPCIONAL PARA

establecerse en una buena colacación. Estableceremos algunas personas en un comercio muy lucrativo. No se necesita capital ni experiencia. Garantizamos $150 al mes, hay quienes ganan mucho más. Dirigirse a **Chapelain & Robertson**, Box 296, Chicaco, E. U.
c. 1176 30-12 M.

CORTADORES DE CAÑA

EN LAS FINCAS DE F. BASCUAS, EN JAMAICA, KILOMETRO 26, CARRETERA DE LA HABANA A GUINES, SE SOLICITAN CIEN MACHETEROS. SE ABONA EL PRECIO MAS ALTO QUE RIJA EN OTRAS LOCALIDADES. 483 78-11 E.

A LOS BANCOS Y AL COMERCIO. PAra cobrador y con garantía metálica suficiente ,recibo órdenes en Rayo núm. 70, antiguo, M. Molina. 3712 10-22

FARMACEUTICO SOLICITA REGENCIA. Informa A. Ramos, farmacia "El Cristo," Lamparilla y Villegas.
3611 8-19

TENEDOR DE LIBROS

Ofrece los servicios de su profesión. Lleva libros en horas desocupadas, practica Balances y toda clase de liquidaciones.
Dirigirse a N. L., Teniente Rey 38, —altos—o al Apartado de Correos número 1,781.
3371. 30.—14.

VENTA DE FINCAS Y ESTABLECIMIENTOS

SE VENDE UN PUESTO DE AVES Y huevos, bien situado, con buena venta. Informarán en Aguila y Dragones, bodega y fonda. 3909 4-26

HORROROSA GANGA. PARA PERSOnas que entiendan el giro, vendo vidriera de tabacos, cigarros y reventa de billetes. Punto inmejorable. Informa, Gavilán, Empedrado núm. 30, barbería.
3915 4-26

SE VENDE EN PROPORCION UNA CAsa en Carlos III, muy bien situada, de mampostería, con buena sala, saleta, galería, comedor al fondo y toda clase de comodidades para una regular familia, cuartos y servicio de criados aparte, cochera o garage y caballerizas; tiene 22 varas de frente por 45 de fondo, todo fabricado. Informan en Cuba 76 y 78, altos, cuarto número 35. 3884 6-26

SE VENDE, NO A CORREDORES, UNA casa cerca de Lealtad en $2,500. Otra inmediata a Belascoaín, $3,300. Otra en la Víbora ,mármol y estuco, $4,000; otra en Escobar, $21,000. Todas nuevas y alquiladas. San Miguel 80, de 9 a 12.
3888 4-26

SE VENDEN DOS CASAS EN 19 ENTRE 12 y 14, Vedado, tienen jardín, sala, saleta, 3|4, etcétera, patio y traspatio. Precio: $4,000 Cy., una y $4,500 Cy. la otra. Se admite parte al contado y parte en hipoteca. Informa su dueño en A y 23, Vedado.
3891 10-26

SAN MIGUEL ENTRE SAN FRANCISCO y España, a media cuadra del tranvía, se venden 371 metros con 9'5 metros de frente, $19 metro, con dos casitas que rentan $32. Puede pagarse parte contado, resto a plazo. Informa, Angel Cortina, San Miguel y San Francisco. Trato sin corredores, por ausentarse su dueño.
3893 4-26

Tostadero de Café en Venta

Por tener que ausentarse su dueño, se vende el mejor Tostadero de Café de una Capital de Provincia. montado con RAPIDOS IDEAL Y FUERZA ELECTRICA.
También se admiten gerentes con capital y buena recomendación.
INFORMAN: Fernández, Castro & Ca.: Ricla 31 y 23.
3907 15-26

EN LA CALLE DE PEÑALVER ESQUIna a Oquendo, se venden cuatro casas recién construídas en $3.100 moneda americana cada una. Su dueño en San Miguel número 168, antiguo. Sin intervención de corredores. 3897 8-26

¡ATENCION, CARNICEROS! SE VENde una carnicería en muy buenas condiciones y por muy poco dinero. Informan en Escobar 64. 3880 8-26

GANGA. SE VENDE UNA LECHERIA con vidriera de tabacos y cigarros: se da muy barata por tener que ausentarse su dueño. Paga de alquiler $16. Informan en Fábrica y Alcantarilla. 3914 4-26

LOS CRISTALES PARA VER LEJOS Y CERCA.
REBAJA EN PRECIOS.

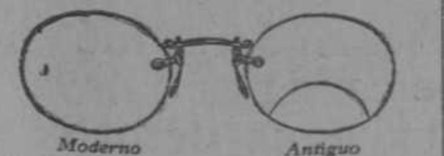

La gran comodidad de no tener que quitar sus lentes cuando se levanta la vista es incalculable.
Los nuevos cristales no tienen media luna, no son pegados, ni tienen división de ninguna clase: con ellos se ve lejos y cerca a la vez. El precio de estos cristales hasta el presente ha sido algo fuerte, pero ya están

AL ALCANCE DE TODOS

Se pueden montar estos cristales en nikel u oro, al gusto del cliente. Después de hacer el reconocimiento de la vista (gratis) damos a los clientes una garantía por escrito de los buenos resultados de nuestros cristales. Tengo tres ópticos y hacemos exámenes de la vista todo el día.

BAYA, Optico.
San Rafael esquina a Amistad.
Teléfono A-2250.
C 3596 365-O-17

ATENCION. POR $33,000 LE VENDO CAsa moderna, calle céntrica de la Habana. Produce $500 mensuales. Gana contrato 70 centenes. Admito $10,000 al contado. Venga pronto. LAKE, Prado 101, entre Pasaje y Teniente Rey. Tel. A-5500.
C 1297 4-26

ESTABLECIMIENTO DE ROPA Y SEDEría. Se vende por no poderle atender su dueño. A veinte minutos de la Habana. No existen créditos pasivos. Dirección, R. R. S., Apartado 9, Habana.
3925 10-26

EN $1,950 SE VENDE LA CASA SANTA Rosa 10, moderno, sin intervención de corredor. En la misma informarán.
3868 4-25

BUEN NEGOCIO. EN UN BARRIO DE esta población, se vende una bodega sola en esquina, buen contrato y buen porvenir. Informan en Crespo núm. 60, café.
3870 6-25

ESQUINA CON ESTABLECIMIENTO, acabada de fabricar, dos plantas, $10,000; renta, 17 centenes; trato directo con el comprador. Razón, de 2 a 3, en Mercaderes núm. 11, Notaría. 3874 6-25

SE VENDE UNA BUENA TINTORERIA, tiene una buena marchantería, está montada a la más moderna, en calle céntrica. Informan en Santa Clara 13, José Villanueva.
3820 4-25

ESQUINAS Y CENTROS CON ESTABLEcimientos. Una esquina en Infanta, una en Vives, una en Reina, Corrales, Estévez, San Nicolás, Concordia, Belascoaín, Tenerife, Maloja y varias más. Empedrado 47, Juan Pérez, de 1 a 4, teléfono A-2711.
3840 8-25

SE VENDE

un acreditado establecimiento de víveres finos, con café cantina, bien surtido, buena marchantería y la mayor venta de cantina. Un local con comodidades para poner carros para la venta de los efectos. No paga alquiler, contrato inmejorable. Se vende por razones que se dará al comprador. Precio mil centenes. Para informes, vidriera del café "El Jerezano," Prado.
3866 8-25

SOLAR EN LA VIBORA. SE VENDE EN San Mariano entre Príncipe de Asturias y Poey, un solar de 15 x 40, acera de la brisa; se dá barato. Informan en Calzada 543.
3830 8-25

CON frente a la Bahia se vende un buen lote de 4,000 metros, con muelle propio y buen calado

Informes: OBISPO 28

Mendoza y Ca.

3865 4-25

VENDO UNA ESQUINA

moderna, de alto, cantería y hierro, buena fabricación, renta 44 centenes, buen punto y céntrico. Precio, $26,000. Empedrado 47, JUAN PEREZ, de 1 a 4. Teléfono A-2711. 3844 8-26

EN ESTRELLA VENDO

una casa de alto, moderna, cerca de la Plaza del Vapor, con S., S. y 4|4, servicios; alte lo mismo ,renta 16 centenes. Precio, 10 mil 600 pesos. Empedrado 47, JUAN PEREZ, de 1 a 4, teléfono A-2711.
3845 8-25

EN ANIMAS VENDO

una casa moderna, de alto, con sala, saleta y 3|4; los bajos y los altos 4|4. Precio, $12,000, libre de gravamen. Empedrado 47, JUAN PEREZ, de 1 a 4, teléfono A-2711. 3846 8-25

CASAS PARA FABRICAR

En Cárdenas, Aguila, Campanario, Manrique, Aguacate, Amistad, Muralla, Sol, San Rafael, Gervasio, Maloja, San Nicolás, Salud y varias más. Empedrado 47, de 1 a 4, JUAN PEREZ, teléfono A-2711.
3847 4-25

¡OJO! SE VENDE UN PUESTO DE aves, huevos y frutas, o se admite un hombre que sepa trabajar. Informan en Alcantarilla número 40. 2757 4-24

TERRENO EN INFANTA

Vendo 7,000 metros ,con un frente a la Calzada de más de 100 metros, sin gravamen, hace esquina. Precio, $14 el metro Cy. Empedrado 47, de 1 a 4, Juan Pérez, teléfono A-2711. 3842 8-25

SOLAR EN LAWTON

Vendo uno que mide 6 por 200 metros, casi esquina, sin gravamen, a tres cuadras de la Calzada, en $700 Cy. Empedrado 47, de 1 a 4, Juan Pérez, teléfono A-2711.
3841 8-25

EN NEPTUNO VENDO

Dos casas modernas de alto, una de Galiano al Parque, renta 29 centenes, y la otra de Belascoaín a Galiano, renta 26 centenes. Empedrado 47, de 1 a 4, Juan Pérez, teléfono A-2711. 3843 8-25

EN INQUISIDOR VENDO

1,000 metros de terreno todo fabricado para almacén, industria o depósito: tiene buen frente. Empedrado 47, de 1 a 4, Juan Pérez, teléfono A-2711. 3836 8-25

VENDO UNA BUENA ESQUINA

A una cuadra de San Rafael y una de Neptuno, buena fabricación, casa regia, se pueden fabricar unos altos. Precio, $18,000. Empedrado 47, de 1 a 4, JUAN PEREZ, teléfono A-2711. 3837 8-25

ESQUINA MODERNA DE ALTO

Vendo, a dos cuadras de Reina, con establecimiento, renta 16 centenes, buena fabricación, sin gravamen. Precio, $10,000. Empedrado 47, Juan Pérez, teléfono A-2711.
3838 8-25

CASAS MODERNAS EN VENTA

Virtudes, Aguila, Amistad, Amargura, Consulado, Belascoaín, Chacón, Neptuno, Jesús María, Luz, Sol, Lamparilla, Lagunas, Lealtad, Manrique, San Nicolás y varias más. Empedrado 47, Juan Pérez, de 1 a 4, teléfono A-2711. 3839 8-25

SE VENDE

la casa Barreto núm. 86, Guanabacoa, libre de todo gravamen. Se da barata por ausentarse su dueña. En la misma informarán. 3835 9-25

A LOS CAFETEROS. SE VENDE UN hermoso local en el lugar más céntrico de la Habana, propio para café solo por tener vida propia u otro giro. Informarán en el Mercado de Tacón núm. 37, o en Belascoaín núm. 16, V. Zabala.
3833 4-25

SE VENDEN

tres casas, una en las primeras cuadras de San Lázaro, de alto y bajo, 10 x 24, moderna y elegante, $18,000; otra también de alto y bajo, en la primera cuadra de Consulado, 7 x 30, moderna, $20,000; y la otra en Rayo entre Dragones y Zanja, 9.50 por 19.85, en $8,000. Urge la venta para arreglar un asunto de familia. Informan en Aguiar 72, por San Juan de Dios. B. García, de 10 a 11 y de 2 a 4, teléfono A-7165.
3796 4-24

SE ADMITEN PROPOSICIONES PARA una vidriera de tabacos y cigarros en café próximo a abrirse, de gran porvenir y ventajosas condiciones. Informan en Concordia 97, alto segundo, de 11 a 1 y de 6 p. m. en adelante.
3783 8-24

SE VENDEN LAS CASAS PEÑALVER 69, San José 24, Jesús del Monte, Marqués de la torre 33, Jesús del Monte. Informa, José Fernández, Monte 387, Tel. A-5274.
3819 10-24

CON FRENTE AL MALECON Y A SAN Lázaro, se vende una casa antigua con 285 metros de superficie, agua redimida, en $ 4.000 y reconocer $8.000 al 8 por 100. Oficina de Miguel F. Márquez. Cuba 32 de 3 a 5. 3792 4-24

RAYO CERCA DE REINA, CASA DE 2 pisos, mide 11 x 40 metros, renta 28 centenes en $16.000. Oficina de Miguel F. Márquez, Cuba 32 ,de 3 a 5.
3793 4-24

NO CONFUNDIRSE, PRIMER AGENTE en la Habana en bodegas y cafés, vidrieras al contado y a plazos. De todo informan en el Café de Marte y Belona, vidriera de tabacos, de 12 a 3, Adolfo Carneado.
3747 8-23

POR AUSENTARSE SU DUEÑO

se venden las casas:
Diaria número 18, $4,700 M. O.
Misión número 32, $4,700 M. O.
Compostela número $.....
Sta. Emilia número 12, $3,700 M. O.
Para más informes, dirigirse a Primelles y Daoiz, bodega, Reparto Las Cañas. También doy dinero e interés en primera hipoteca del 6 y medio al 7 por 100. Gaspar M. de Acosta. 3732 5-22

ESTABLECIMIENTO. BUENA GANGA. Vendo un café y restaurant próximo al Parque Central, en el Prado, en la mitad de su valor, no paga alquiler. Informan en el establo de coches de Colón núm. 1, MARTINEZ. 3739 10-22

VEDADO

Calle 10 entre 21 y 23, vendo una casa, $2,300 moneda oficial. Tiene jardín, portal, sala, comedor, tres habitaciones. Un solar en el Reparto de Lawton, 10 x 33, calle de Armas entre San Mariano y Vista Alegre, a $3-75 metro, m. o. C. F. Salgado, altos de Villegas 76.
3708 8-22

SE VENDE UNA CASA PROXIMA A PAlatino, con sala, 2 cuartos, cocina y servicios modernos, en mil cien pesos. Informan en Sitios 127. Sin intervención de corredores. Renta 3 centenes; de madera y teja.
3706 8-22

MARIANAO
SOLARES desde 50 cts. el metro
AL CONTADO Y A PLAZOS

Frente a la línea del eléctrico
Pronto se cuadruplica el valor
No pierdan tiempo, que se acaban:

Agente Representante
MANUEL MARTINEZ.
DOLORES No. 15
MARIANAO. TEL. 7041

C 1240 8-20

Para los Sastres y Camiseros

Hay un buen negocio en Real 69, Puentes Grandes, se vende "La Perla Cubana", ropa, sastrería y camisería, se da en buenas condiciones para el comprador, se puede ver en la misma y dan informes en "La Perla Cubana", ropa, Neptuno y Aramburo, Habana.
3578 8-19

SE VENDE

en $8,000, una casa de mampostería y azotea, situada en la calle B núm. 4, entre 5ta. y 3ra., Vedado, con 13 metros de frente y 50 de fondo, con sala, saleta, ocho cuartos, cocina, salón de comer, dos inodoros, bañadera y ducha y un hermoso patio. Para tratar de su venta informan en la calle de San Rafael núm. 135, altos, teléfono A-5178.
3357 ..-13 M.

SE VENDE UN ESTABLECIMIENTO fonda en buenas condiciones. Cárdenas 46. Informan en Gloria 9. 3727 8-22

LAS GRANDES GANGAS

Se vende un café, billar y restaurant en la calle de más comercio de ésta, tiene contrato por ocho años, no page alquiler y además le sobran cincuenta pesos de beneficio, es de mucho porvenir, se da barato por desavenencia de socios etc.
También se vende una bodega, que no cierra hasta las doce. Se informará del precio en la dulcería del café de "Luz".
3673 8-21

TERRENOS

Vendo terrenos en los mejores puntos de los alrededores de la Habana, propios para fábricas, industrias, quintas de salud y quintas de recreo. En lotes desde 1,000 hasta 100,000 metros. Precios y condiciones de venta de los más ventajosos. Diríjanse a Gonzalo Hernández Jesús del Monte 494, de 1 a 3. 3598 8-19

OPORTUNIDAD

A siete centavos el metro, se venden dos lotes, uno de sesenta mil y otro de treinta mil, constituyen una finca excepcionalmente situada al pie del paradero Villa-Rosa del Havana Central, kilómetro 12 de la carretera del Luyanó, buena casa, buena agua y frutales nuevos, al lado de las soberbias quintas de don Manuel Hierro y don Oscar Giquel. Dueño, doctor Rosa, Cerro 613, altos. 3248 20-11 M.

ELPIDIO BLANCO

Vendo varias casas, Prado, Industria, Consulado, Amistad, Reina, San Miguel, San Lázaro, Neptuno, Cuba, Egido, Galiano, Príncipe Alfonso y en varias calles más, desde $3,000 hasta $100,000. Doy dinero en hipoteca sobre fincas urbanas al 8 por 100. O'Reilly 23, de 2 a 5, teléfono A-6951.
3074 30-8

BUEN NEGOCIO. SE VENDE UNA CAsa de compra venta muy acreditada; se da muy barata, vista hace fe; se puede ver y tratar en la misma. Jesús del Monte núm. 191. 3341 26-14

SE VENDE UNA HERMOSA CASA QUE renta 30 centenes. Trato directo. Informan en Gervasio 131, bajos.
3564 15-18

SE VENDE UN SOLAR CERCADO CON cuatro habitaciones amplias: tiene agua, mide 683 metros, está cerca del Parque de Medina, Vedado. Dan razón en la calle 27 esquina a A, bodega.
3688 8-21

GUANABACOA.—SE VENDE UN LOTE de terreno, 2,571 metros, en la calle de Pepe Antonio entre Camposanto y Cerería; se da muy arreglado en el precio. Informan en Animas 180.
3854 8-20

GANGA. EN LO MEJOR DEL VEDADO vendo un solar con 2,641 varas a $1-75 la vara, junto a él se ha vendido a $3-50, punto de gran porvenir. Calle 17.- Informes, Felipe Sotelo, apartado 367. Obispo 22, Habana. 3610 8-19

¡OJO! SE VENDE UN PUESTO DE FRUtas y viandas muy acreditado y paga poco alquiler y tiene contrato; se da muy barato por no poderlo atender su dueño. Informarán en Infanta y Atocha, Las Cañas, Cerro, bodega.
3603 8-19

SOLARES A PLAZOS. UNICO CASO EN en Vedado. En la calle 27 entre 4 a 6, acera de la brisa, se venden varias parcelas. Y en la calle 6 entre 23 y 25, tres parcelas de 10 x 37 a $7 el metro. Informa, G. del Monte, Habana 82, Tel. A-2474.
C 1245 15-19 M.

¡OJO! SE VENDE UNA VIDRIERA DE tabacos y cigarros de mucho porvenir en uno de los mejores puntos de esta capital; se vende por embarcarse su dueño para España. Para informes, en la vidriera "La Estrella," Consulado y Neptuno.
3630 8-19

EN EL ACTO

puede usted adquirir panteón terminado ya en el Cementerio, con mármoles de una y dos bóvedas y osarios. **Félix Esteban.** Bernaza 55, marmolería.
3396 26-15

MUEBLES Y PRENDAS

SE VENDE UN PIANO QUE COSTO $500, de marca "Byrne", se vende en 35 centenes, con su tapete y un juego de sala de 5 piezas, por tener que salir al extranjero su dueño. Se pueden ver a cualquiera hora en Galiano número 34.
3752 8-24

CAMISAS BUENAS

A precios razonables en "El Pasaje," Zulueta 32, entre Teniente Rey y Obrapía
1006 Mz.-1

SE VENDE UN ESCRITORIO DE CORtina, mediano, sanitario, moderno, $34. Un bufete ministro doble gavetería, de cedro, grande, Z sin cortinas, $31-80 y dos chicos sin cortinas a $12-72 cada uno. Villegas núm. 93, antiguo.
3813 4-24

TODO FOTOGRAFO

o aficionado debe saber que Canalejo, en Villegas núm 93, antiguo, le vende y compra de segunda mano (a mitad de precio) Chasis, Cubetas, Prensas, Intermediarios, Retocadores, Cuchillas e infinidad de enseres del arte Tengo lentes grandes angulares ,rectilíneos, de copiar y ampliar, un equipo de Century completo 8|10 con buen lente último modelo, $42-40 Una magnífica cámara de ampliar, 5|7 condensadores de 9 pulgadas, $31-80 (costó 70 pesos) Cámara Kodaks pelicula postal con adaptamiento de placas, maleta y trípode metálico, $18. 3810 4-24

NEVERA O REFRIGERADOR. SE VENde una, marca "Eureka", con sus llaves y filtro tamaño grande, con varios compartimentos, propia para Club, Hotel o cosa análoga. Informan en Amargura 77 y 79.
3642 8-20

GRAFOFONO VICTOR NUM. 3. SE DA en 10 centenes, con 40 discos de poco uso, todo en buen estado; hay guarachas, danzones, óperas y bandas. Neptuno 11, altos, esquina a Consulado.
3613 8-19

PIANOS

Se acaba de recibir en el almacén de los señores Viuda de Carreras, Alvarez y Ca., situado en la calle del Aguacate núm. 53, entre Teniente Rey y Muralla, un gran surtido de los afamados pianos y pianos automáticos, Ellington, Howard, Monarch y Hamilton, recomendados por los mejores profesores del mundo. Se venden al contado y plazos y se alquilan pianos de uso a precios baratísimos. 3333 26-13 M.

"LA CONFIANZA"
de TRIGO Y HNO.

MUEBLES, JOYAS, ROPA Y OBJETOS DE ARTE
Trocadero 59 Teléf. A-8004
La casa que más barato vende estos objetos en la Habana. Visítela y se convencerá.
VICENTE GATO
1041 Mz.-1

SE VENDEN LOS MUEBLES, LAMPAras y demás de la casa, Pedro Consuegra número 30 ,antes B. Lagueruela, Víbora, por tener que irse para Europa, su dueño.
3650 15-21

FABRICA DE MUEBLES

Hay juegos de cuarto y de comedor o piezas sueltas, más barato que nadie; especialidad en muebles a gusto del comprador. Lealtad 103, entre Neptuno y San Miguel. 3678 16-21

DE CARRUAJES

AUTOMOVIL. SE VENDE UN MAGNIFIco automovil, "Fiat," de 15 a 20 caballos. A. Izquierdo, Monserrate 2, A Teléfono A-3463
3856 8-25

SE VENDE UN LAVABO DE AUMENTO (chico) cedro, $31-80. Una cama imperial de cedro, $26-50. Una máquina Jones de Talabartero, $20; otra Singer, $15-90. Camas y escaparates de seis pesos en adelante. Villegas núm. 93, antiguo.
3812 4-24

AUTOMOVIL, FABRICACION FRANCEsa, con depósito de repuestos en N. Y., de 7 asientos, en muy buen estado, se vende baratísimo, por ausentarse su dueño, se puede usar para pasajeros o camión, es ganga. Informe, González, San Rafael número 16. 3615 8-19

DE ANIMALES

PAREJA AMERICANA DE KENTUCKY, aclimatada. Costó $2.000 y se vende en mil por ausentarse su dueño. También se venden separados, y un trap, una Victoria arreos y trajes cochero. Informa O. Giberga. Calle 15 esquina a Baños. De 8 a 12 a. m.
3853 5-25

VERDADERA GANGA

Se vende, MUY BARATO, 1 caballo moro de 7 cuartas, muy fino, un faetón vuelta entera casi nuevo, 2 limoneras de coche, una araña, muy fuerte, una yegua de 6 cuartas, n stra de tiro, 4 mulas grandes y chicas, un carro de 4 ruedas y arreos. Informan en Infanta y San Martín, al lado del Puente de Villarín, teléfono A-3517.
C 1259 30-21 Mz.

MAQUINARIA

CARPINTEROS

Maquinaria de Carpintería al contado y a plazos. BERLIN, O'Reilly número 67, teléfono A-3268.
1005 Mz.-1

MOTORES DE ALCOHOL Y GASOLINA

Al contado y a plazos, los vendo garantizándolos. Vilaplana y Arredondo. O'Reilly número 67, Habana.
1004 Mz.-1

BOMBAS ELECTRICAS GARANTIZADAS A PRECIOS SIN COMPETENCIA

Bomba y Motor de 600 galones por hora, $85-00. Bomba y Motor de 90 galones por hora, $100-00. Bmbas de Pozo Profundo a $85-00 y $100-00. **BERLIN,** O'Reilly 67, teléfono A-3268. **Vilaplana y Arredondo, Sociedad en Comandita.**
1002 Mz.-1

Motores ELECTRICOS ALEMANES, ITALIANOS Y AMERICANOS

Al contado y a plazos los hay en la casa BERLIN, de Vilaplana y Arredondo, S. en C., O'Reilly núm. 67, teléfono A-3268.
1003 Mz.-1

MISCELANEA

APARATO CINEMATOGRAFICO PATHE, 421 sillas, 8 ventiladores, otros enseres y la instalación eléctrica, completa de un cinematógrafo, se venden en Monte 3, altos.
3919 5-26

CAZADORES UNA ESCOPETA CALIBRE 16, inglesa, sin disparar un tiro, en la cuarta parte de su valor, 15 pesos 90 cts. Un teléfono para el interior de una casa que sale muy barato, pues trabaja con pilas secas, $12. Villegas núm. 93, antiguo.
3811 4-24

GRAN NEGOCIO PARA LOS COMERciantes y mecánicos del campo. Se realiza un surtido de lámparas inglesas, francesas y bronce, faroles, bombas de pozo y tabla, bombillos de todas clases, porcelana de inodoro, pantallas y todo lo que concierne al ramo de instalación. Chacón 24.
3674 8-21

NUESTROS REPRESENTANTES EXCLUSIVOS para los Anuncios Franceses, Ingleses y Suizos son los
Sres L. MAYENCE & Cie
9, Rue Tronchet — PARIS

Cholindrey (Francia) 29|11|11.

No terminado el frasco de HIERRO BRAVAIS que usted me había enviado, el cual me hizo mucho provecho; desde que hago uso de él, tengo apetito y no sufro más de fatigas del estómago; en una palabra, me siento más vigoroso, por eso es que continúo tomándolo con confianza y tengo mucho gusto en decirle a usted todo mi reconocimiento. **A. Boryaud.**

VINO TÓNICO
MARCA 'VANA' DE FÁBRICA

Restaura á los convalecientes la salud robusta. Produce un apetito sano y estimula la digestión. Hace que todo el ser se sienta inundado con el gozo de vivir.

De venta en todas las farmacias

Burroughs Wellcome y Cía.
Londres (Inglaterra)
Buenos Aires: Calle Piedras, 334

Visita Pastoral

DURANTE SU VISITA PASTORAL A EL SEÑOR OBISPO DE PINAR DEL RIO BANES

Los presupuestos extraordinarios municipales.

Viene de la primera plana

evitar que pueda ocurrir, como desgraciadamente ha ocurrido, lo que anteriormente indicamos, o que se reconozca que es mejor dejar pasar los presupuestos que suspenderlos después de decursarlos los primeros meses del ejercicio. Pero en los presupuestos extraordinarios en que los trámites la misma Ley manda que sean breves, ¿es posible que se espere a que para cumplirlos pasen los treinta o noventa días en que pueden ser suspendidos, para que el Alcalde los ejecute? De modo alguno.

Aprobado el presupuesto en la forma que determina la Ley Orgánica de los Municipios, dice el artículo primero de la Contabilidad, dispondrá el Alcalde se saquen tres copias del mismo, que remitirá, una al Tesorero, otra al Contador, y otra a la Intervención General del Estado y como Ordenador de pagos no tiene más deber que ajustarse a lo preceptuado en la Ley Orgánica y de Contabilidad sobre aplicación e inversión de fondos con sujeción a los créditos presupuestos.

Esta misma Ley de Contabilidad establece el procedimiento que debe seguirse en los casos de suspensión de presupuestos en su artículo octavo, y dice :

"Cuando se trate de la suspensión de un presupuesto extraordinario, los créditos en él consignados, no podrán utilizarse hasta que cese la suspensión". Pero como la suspensión se ha hecho después de ejecutado en parte el presupuesto extraordinario de la Habana, ¿en qué precepto legal puede fundarse cualquier gestión que pudiera hacerse en cotnra del Alcalde? ¿En cuál se fundaría la pretensión de reintegro que algunos creen que debe exigírsele?

Mañana continuaremos.

Detención importante

El señor Carrillo, Gobernador Provincial de Santa Clara, telegrafió ayer a la Secretaría de Gobernación lo siguiente:

"El vigilante Méndez me informa, desde Vueltas, que con fecha de ayer la Guardia Rural del puesto de Vega Alta detuvo el día 23 a Lupercio Torres, por suponerle autor del asesinato de Paulino Carvajal Varona. Lo comunico a usted como ampliación al anterior telegrama dando cuenta de la detención de Andrés Ríos, como presunto autor también de ese crimen."

Los Cadetes de la marina nacional

Una comisión de cadetes del crucero "Patria" estuvo ayer tarde en Palacio, a solicitar audiencia para entrevistarse con el general Menocal, con el fin de gestionar que se solucione el problema y puedan hacerse a la mar para realizar los viajes reglamentarios en buques mercantes, en vista de que el buque-escuela no los hace.

Dicha audiencia les fué concedida para el viernes de esta semana, a las once de la mañana.

HALLAZGO MACABRO EN ORIENTE

Hosamenta humana descubierta en una finca.

En nuestro colega "La Independencia," llegado hoy, leemos que en la mañana del lunes aproximadamente a las ocho y media, el ex-segundo jefe del Cuerpo de Policía señor Francisco Barrios, dió aviso al Juzgado de que en el camino del Morro había restos al parecer humanos.

Acto seguido el doctor Rafael Ros, informa el colega, juez accidental de Instrucción acompañado de los señores Meca, secretario, doctores Castelví y Carulla, el citado Francisco Barrios, el capitán Lay y un sepulturero, se dirigieron hacia el lugar indicado por el denunciante, que resultó ser en la finca conocida por "La Chivera," cerca del camino del Morro.

Personado en dicho lugar el Juzgado encontró al lado de una cerca y a una cuadra de la carretera una pequeña fosa con varios huesos pertenecientes a un cuerpo humano.

Una vez recogidos y colocados dentro de un saco los huesos en cuestión, el juez accidental señor Ros y sus acompañantes regresaron al poco rato con hallazgo tan macabro.

Después de levantar acta de lo sucedido, el Juzgado ha empezado a practicar las debidas diligencias."

Tremendo cabillazo

DOS EMPLEADOS DE LA PANADERIA "LA VENCEDORA" RIÑEN POR UNAS PALABRAS.—UNO RESULTO HERIDO DE GRAVEDAD.

En la panadería "La Vencedora," establecida en la calle de San José número 113, trabajan Francisco Cernuda Rodríguez, domiciliado allí, y Ramón Salgado Gómez, residente en Soledad 26.

Ambos tuvieron ayer unas palabras y se acaloraron, desafiándose a reñir en el interior de la casa.

Una vez en las caballerizas, Cernuda se introdujo entre el heno y sacando un porcador que allí había guardado, acometió contra Salgado, pinchándole con uno de los dientes en el vientre.

Salgado, al verse acometido, tomó un tubo de hierro, descargando un golpe sobre la cabeza de su enemigo, haciéndole caer al suelo bañado en sangre.

Los heridos fueron reconocidos en el Hospital de Emergencias por los doctores Jiménez Ansley y Polanco.

Cernuda tenía una herida con fractura de la bóveda craneana, en la frente, de carácter grave, y Salgado una herida leve en el abdomen.

Cernuda no ha podido prestar declaración por el estado en que se encuentra.

Salgado fué detenido por la policía y después de presentado ante el Juez instructor de la sección correspondiente, fué remitido al vivac.

Vapor "Espagne"

Según cable recibido por el señor Ernesto Gaye, Agente General de la Compagnie Generale Trasatlantique, se sabe que el vapor francés "Espagne," que salió de este puerto el día 15 del corriente, llegó a la Coruña en la madrugada del 25, con toda felicidad.

Un buen servicio de la Judicial

Sumergida en el río Almendares fué encontrada una caja de caudales. Los ladrones la arrojaron al agua desde el puente "Habana".

La Policía Judicial, siempre tan activa, acaba de prestar un valioso e importante servicio.

Como recordarán nuestros lectores, en la madrugada del cuatro al cinco de Febrero último, se cometió un importante robo en la casa Manrique 74, residencia del señor Rafael Pert.

Los ladrones penetraron en la casa violentando la puerta de la calle; le dieron cloroformo a la dependencia del señor Pert y una vez que los tuvieron narcotizados, se llevaron una caja de caudales , en un automóvil que, ya preparado de antemano, habían estacionado a la puerta de la casa con las luces apagadas.

Al conocer del hecho la Policía Judicial, se dispuso a realizar el servicio completo y lo ha logrado.

Comenzó por detener a los autores del robo y a ocupar el automóvil que sirvió para huir con la caja.

Los ladrones, eran pertenecientes a una gavilla que ya la Judicial venía acechando.

Se nombran Oscar Boadella, (a) "El Argentino;" Luis Molina, (a) "El Curro," y Arsenio Bodinson, (a) "Cubanito," y se encuentran procesados.

El automóvil que utilizaron es el número 1,127.

Los judiciales, una vez que detuvieron a los ladrones, no desmayaron en su empeño de encontrar la caja y al fin dieron con ella.

Hace días lograron saber que la caja de caudales estaba sumergida en el río de "Almendares" y allá se encaminaron ayer.

Para realizar la ocupación de la caja, fueron comisionados los agentes Gómez, Méndez, Iduarte, Salgado y Figueras.

Junto al puente "Habana," que atraviesa el río "Almendares," en camino de Marianao, los agentes referidos, en unión del buzo Juan Padrón y de los auxiliares Salvador Miranda y Juan Padrón, estuvieron trabajando por espacio de algún tiempo, logrando dar con lo que buscaban.

La caja había sido violentada y tenía saltada la puerta.

En su interior fueron hallados unos gemelos de teatro y un estuche porta abanicos.

Por este nuevo servicio, merecen un aplauso los Judiciales.

Han dado muestras con ello, de que son trabajadores...

Menor desaparecido

SE PROCEDE A SU BUSCA

La Secretaria de Gobernación, recibió ayer tarde del Gobernador provincial de las Villas, el siguiente telegrama:

El Alcalde de Remedios, dice en telegrama de esta fecha: En telegrama que dirige a esta Alcaldía desde Buenavista, el policía Bermejo, me dice: Ayer de cuatro a cinco de la tarde y de la morada de Saturnino Fernández, que se encuentra como a un kilómetro de esta desapareció un menor hijo de dicho Fernández, como de tres años de edad llamado Miguel Angel.

Desde el primer momento que se tuvo conocimiento de la ocurrencia tanto por los Alcaldes de esta y Remate, como por los Jefes de policía y guardia rural, de los pueblos inmediatos y paisanos vecinos, se procedió a la busca de dicho menor sin que hasta estos momentos 10 a. m. se conozca el paradero del niño creyendo haya sido secuestrado para fines de brujería. —Carrillo. Gobernador.

APARECIO MIGUEL ANGEL.

El Jefe de la Guardia Rural trasladó anoche al señor Secretario de Gobernación, un telegrama fechado en Remedios a las 5 y 45 p. m. del día de ayer, suscrito por el sargento primero Leopoldo Ruiz Alvarez del Escuadrón F. del Regimiento número 2 de la Guardia Rural, diciendo que el capitán García le avisaba desde Buenavista que el niño Miguel Angel Fernández, que según se había comunicado, desapareció de la morada de su Padre don Salustiano Fernández, había sido encontrado a las cinco de la tarde, sin novedad.

También se recibió anoche en la Secretaría de Gobernación otro telegrama del Gobernador de las Villas, dando cuenta de que el niño Miguel Angel había sido encontrado por el vigilante Camacho, de Zulueta, en la colonia "Aurelio González," en la finca "Vieja," sin que tuviera novedad alguno.

Acompañaban al vigilante mencionado, los paisanos Segundo Espinosa y Pedro Rodríguez.

Un telegrama del Alcalde de Remedios, recibido anoche en la Secretaría de Gobernación, dice que el niño Miguel Angel, fué encontrado en un cañaveral, distante 800 metros de la casa donde vive, y que parece que dicho niño no ha tomado alimento alguno, desde el día en que desapareció.

Dice el expresado telegrama, que Miguel Angel tiene dos años y medio de edad.

Cuando el río suena, agua lleva, dice el refrán. Por eso creo de buena fe cuando oigo decir que Colomina tiene en San Rafael núm. 32 la mejor fotografía de la Habana.

La peste bubónica

Viene de la primera plana

EN LA "COVADONGA"

Anoche nos personamos en la casa de salud del Centro Asturiano.

Los dos presuntos atacados presentaban fiebre de cuarenta grados.

Se encuentran recluídos en el magnífico pabellón construído últimamente para toda clase de enfermedades infecciosas y han sido adoptadas las medidas sanitarias recomendadas en estos casos para aislarles completamente, teniendo a cada uno en un solo departamento.

LAS GUARDIAS SANITARIAS

Se ha constituído con tal motivo la guardia permanente en la Jefatura de Sanidad.

Ayer, de dos de la tarde a ocho de la noche, estuvo de guardia el doctor Antonio Cárdenas, y de ocho a doce de esta madrugada el doctor Valdés Valenzuela.

LAS MEDIDAS

Tan pronto como la noticia llegó a la Jefatura Local de Sanidad, ésta envió una comunicación a todos los departamentos del ramo de la provincia para que se tomen las medidas correspondientes que requiere el asunto de que se trata.

La Junta de Desinfección dictó también varias órdenes, entre ellas la de hacer consecutivamente registros en los lugares que no estén perfectamente aseados para que se desinfecten en el acto por lo que pudiera ocurrir.

LOS ENFERMOS

Los enfermos Marcelino Regueira Menéndez y Antonio Escandón Borbolla ingresaron a las tres de la tarde de ayer en el Pabellón "Villaverde", destinado a enfermedades infecciosas, siendo puestos en la caseta de observación, donde hasta ahora se encuentran.

Fueron asistidos, al ingresar, por el doctor March, de guardia diurna.

Durante el día de hoy serán asistidos por el doctor Ortega.

Anoche, a las diez, seguían los dos enfermos en gravísimo estado.

A esa hora presentaban los dos 42 grados de fiebre.

AL PRESIDENTE DE LA REPUBLICA

Tan pronto como se enteró el doctor Núñez, Secretario de Sanidad, de los tres casos sospechosos, visitó al señor Presidente de la República, al que manifestó lo ocurrido.

A LAS DOS DE LA MADRUGADA

A las dos de la madrugada tanto en La Purísima, como en la Covadonga, el Departamento de Sanidad montó guardias, independientes de las que dispusieron esos dos Centros benéficos.

LOS PACIENTES

A las dos de la madrugada, los dos presuntos apestados recluídos en la Quinta "Covadonga", habían experimentado una ligera mejoría. De 40 grados— temperatura que sufrían a las ocho de la noche—había ésta descendido a 39.

En cambio el joven Arréchaga se hallaba a las dos gravísimo. Con 39.2 de fiebre y 120 pulsaciones.

c. 1267 alt. 22 M.

A los Industriales Panaderos

Si queréis buscar la economía en la elaboración y el descanso de los obreros, sustituyendo el antiguo sistema de amasar a mano por el moderno, montad una **Amasadora Española.** Con ella obtendréis la economía antes dicha, elaboraréis un pan higiénico, libre del microbio del contacto humano y, al mismo tiempo, estaréis libres de cualquier huelga, porque con estas amasadoras se elabora el pan con cualquier personal.

Dichas amasadoras las tienen montadas las principales panaderías de esta capital y el precio de las mismas es sumamente económico.

Pues las tengo de dos tipos: "La Moderna Ideal" y "La Imperial."

Las ventas son al contado y a plazos; y, en ningún caso, se pide dinero adelantado.

Para informes, Obrapía 75, Panadería "Higiénica La Fama."

Unicos representantes en la República de Cuba, MANUEL SUAREZ.

3900 4-26

La Exposición canina

Muy adelantados se encuentran los trabajos relacionados con la Exposición canina que ha de celebrarse del 25 de Abril al 2 de Mayo próximo, en la Quinta de los Molinos.

La elegancia y la comodidad que se le ha dado a las jaulas que se han construido para alojar y exponer los diferentes y valiosos ejemplares de la especie canina que concurran al Certamen, así como el embellecimiento del lugar donde se instalará dicha exhibición, la cual estará rodeada por jardines y plantaciones varias, autorizan a asegurar que será la mejor Exposición de perros de las celebradas en el país.

Las inscripciones podrán hacerse en la Quinta de los Molinos, en la oficina del señor Director de la Exposición, en la oficina del doctor Julio Brouwer, Morro número 46, en esta ciudad, hasta el día 20 de Abril; pasado ese día no habrá lugar a inscribir ningún perro.

PRENDAS DESAPARECIDAS

En el Juzgado de Instrucción de la sección tercera, se presentó ayer la señora María Luisa Cándida Casteret y Hernández, vecina de Prado 51, manifestando que el 5 de Mayo de 1913, falleció en la casa Cerro 819, su señora madre María Irene Hernández, viuda de Casteret, y que al regresar ahora ella de Marsella, donde residía, ha echado de menos prendas por valor de $2.242.

Agrega la denunciante que en la casa había quedado su tía Carolina Hernández.

El "Fuerst Bismarck"

Según cablegrama recibido por sus consignatarios, señores Heilbut & Co., dicho vapor llegará a este puerto sobre el día 2 de Abril, procedente de Hamburgo, Havre, Southampton, Santander y Coruña, y saldrá el mismo día para Veracruz, Tampico y Puerto Méjico. El vapor trae para este puerto 125 pasajeros.

Las escuelas de Alquizar

NUEVAS AULAS

El señor Manuel Vega, Alcalde Municipal de Alquízar, dió cuenta ayer por telégrafo a la Secretaría de Gobernación, de haber quedado abiertas en dicho día siete nuevas aulas en la escuela número Uno de dicha localidad, a las cuales concurrieron gran número de niños.

SE SUSPENDE LA SUBASTA ANUNCIADA, PARA QUE LAS OBRAS DE REPARACION SE EFECTUEN EN SEGUIDA.

El señor Secretario de Obras Públicas ha acordado la suspensión de la subasta para obras de reparaciones en las casas-escuelas números 1 y 2, del pueblo de Alquízar, anunciadas para el día 20 de Abril próximo venidero, y que se ejecuten las mismas por el sistema de Administración, dada la urgencia que reclaman dichas obras.

La pesca de la Biajaiba

Por la Secretaría de Agricultura, Comercio y Trabajo se ha dirigido a los señores Administradores de Aduanas y Alcaldes Municipales de la República, la siguiente circular:

"De orden del señor Secretario de Agricultura, Presidente de la Junta Nacional de Pesca, tengo el honor de manifestarle que en sesión celebrada por la expresada Junta el día 9 del actual, se tomó el siguiente acuerdo:

Que con objeto de evitar que las personas que se dedican a la pesca, venta y acarreo de la biajaiba, aleguen ignorancia respecto de lo dispuesto sobre la materia, se dirija circular a los señores Alcaldes Municipales y Administradores de Aduanas, encareciéndoles fijen cedulones en los mercados y demás lugares donde se expendan pescados, haciéndose saber que la veda para la biajaiba se dicta con carácter general para toda la República, y que bajo ningún concepto se permitirá, a partir de la fecha en que da comienzo la veda, (20 de Abril) pecar, vender ni acarrear biajaibas.

Como usted no ignora, dicha veda comenzará el 20 de Abril y terminará el 20 de Mayo, y se dicta con carácter general, de acuerdo con el Decreto Presidencial número 355, de fecha 1º. de Abril del año pasado; es decir, que a partir de la fecha indicada no se permitirá ni la pesca, ni la venta y acarreo de la biajaiba, a cuyo efecto encarezco de usted la mayor publicidad, para evitar de esa manera que sean burladas las disposiciones vigentes. De usted atentamente."

NO TE MUERAS SIN IR A ESPANA
TURISMO HISPANO-AMERICANO

se ha instalado en el magnífico inmueble Paseo del Prado 68, en el mismo edificio que el Consulado de España y la Cámara Española de Comercio.--Depositario general BANCO ESPAÑOL DE LA ISLA DE CUBA.