AÑO LXXIII. HABANA.—Lunes 23 de Septiembre de 1912. NUMERO 227.

DIARIO DE LA MARINA

EDICION DE LA TARDE

ACOGIDO A LA FRANQUICIA E INSCRIPTO COMO CORRESPONDENCIA DE SEGUNDA CLASE EN LA OFICINA DE CORREOS DE LA HABANA

DIRECCION Y ADMINISTRACION: PRADO 103 APARTADO DE CORREOS 1010

DIRECCION TELEGRAFICA: "DIARIO HABANA" Teléfono: Redacción, A 6301--Administración, A 6201

PRECIOS DE SUSCRIPCION

UNION POSTAL	12 meses	$ 21.20 oro	
	6 "	" 11.00 "	
	3 "	" 6.00 "	
I. DE CUBA	12 meses	$ 15.00 plata	
	6 "	" 8.00 "	
	3 "	" 4.00 "	
HABANA	12 meses	$ 14.00 plata	
	6 "	" 7.00 "	
	3 "	" 3.75 "	

CABLEGRAMAS DE ESPAÑA

SERVICIO PARTICULAR DEL "DIARIO DE LA MARINA"

DE AYER

GRANDES FIESTAS EN SEVILLA —PROGRAMA SELECTO.

Sevilla, 22

El Ayuntamiento y distintas colectividades han ultimado el programa de festejos con que habrán de ser obsequiadas las misiones diplomáticas que visiten esta capital después de asistir en Cádiz a las fiestas del Centenario de la promulgación en las Cortes de 1812 de la primera Constitución política española.

El programa es selecto, figurando en él algunos números de carácter típico andaluz.

Habrá recepción en la Casa Consistorial; misa solemne en la catedral, luciendo ésta sus ricas galas y ornamentos; jira campestre a los bosques de Tablada; acoso de reses bravas en una de las principales dehesas; buñoladas típicas en unos ventorros de las cercanías; caravana automovilista para visitar las ruinas de Itálica y sus monumentos arqueológicos; "lunch" y fiesta en la Casa de Pilatos; visita a las principales fábricas e industrias y excursión y serenata por el Guadalquivir.

Las comisiones designadas ultiman los preparativos.

MITIN RADICAL. —LOS ORADORES TRUENAN CONTRA LOS PARTIDOS MONARQUICOS.

Santander, 22.

Se ha celebrado un mitin por los republicanos radicales, asistiendo a él enorme concurrencia.

El catedrático de la Facultad de Filosofía y Letras de la Universidad Central, don Andrés Ovejero; el diputado a Cortes por Madrid, don Rafael Salillas y el que lo es por Zaragoza don Alvaro de Albornoz, pronunciaron discursos violentísimos atacando la Monarquía y a sus jefes políticos más prominentes, asegurando que lo mismo el señor Canalejas que los señores Maura y La Cierva únicamente propendían al embrutecimiento del pueblo para arrancarle o amortiguar sus energías, en beneficio del régimen.

Don Alejandro Lerroux hizo el resúmen de los discursos, expresando que no quería ocuparse de ciertas acusaciones que se le le dirigían por ser a todas luces calumniosas y absurdas, y lió término a su peroración, que fué breve y de tonos más moderados que las de sus predecesores en la tribuna, haciendo un llamamiento a las clases neutras para que se unieran a los republicanos a fin de salvar la patria, a su juicio en grave estado de desgobierno por incapacidad del régimen imperante.

Los concurrentes al mitin ovacionaron a los oradores.

PEDRISCO EN LA PROVINCIA DE VALENCIA--LOS CAMPOS ARRASADOS.

Valencia, 22

En los distritos de Alcira y Carcagente ha descargado un pedrisco de tal intensidad que los campos quedaron arrasados y los naranjales desprovistos del fruto y muchos de ellos con las ramas desgajadas.

El Gobernador Civil, señor Moreno Lorenzo, acompañado de un ingeniero agrónomo y varios subalternos, salió pecipitadamente para dichos pueblos, quedando aterrado ante la magnitud del desastre.

Aquellos territorios semejaban inmensas alfombras de naranjas. Los huertanos, agobiados por las pérdidas sufridas, dedicábanse a recoger lo que podían del fruto desprendido de los árboles, calculando que esas pérdidas ascienden, cuando menos, a ocho millones de pesetas.

El Gobernador ha telegrafiado al Ministerio de Fomento pidiendo que se faciliten auxilios a los agricultores, muchos de ellos en la miseria por consecuencia del pedrisco.

TORMENTA EN TORTOSA. —DAÑOS CONSIDERABLES.

Tarragona, 22

En Tortosa, una tormenta de agua y viento produjo en los sembrados daños considerables.

En un caserío inmediato a la ciudad una chispa eléctrica penetró en la cabaña de unos labradores matando a dos hermanos e hiriendo gravemente a sus padres.

MAS TORMENTAS—GRANIZO EN PUEBLOS DE CASTELLON.

Castellón de la Plana, 22

En la mayor parte de los pueblos de esta provincia, descargó espantosa granizada causando en las fincas agrícolas destrozos de consideración.

Tal ha sido la fuerza del pedrisco que muchos árboles se quedaron sin hojas y algunos con las ramas desgajadas.

LA REINA DE LA BELLEZA ENTRE LAS OBRERAS DE LOS MERCADOS DE ZARAGOZA.

Zaragoza, 22

Se ha celebrado el anunciado Certamen de Belleza entre las obreras de los mercados zaragozanos.

Resultó elegida la señorita Cecilia Gracia, vendedora de carnes muertas, de extraordinaira hermosura.

Para la Corte de Amor se eligieron por voto popular cinco hortelanas y dos expendedoras de legumbres.

El Alcalde de Zaragoza, don Alejo Manuel Urbez, pronunció un brillantísimo discurso elogiando a las triunfadoras del Certamen, las cuales alcanzaron del pueblo estruendosas y repetidas ovaciones.

Terminado el acto, la Reina de la Belleza y su Corte de Amor, seguidas del Ayuntamiento y numerosa comitiva, dirigiéronse a la tumba de Agustina de Aragón, depositando en ella coronas de flores naturales con expresivas dedicatorias a la heroina de Aragón.

El público aclamó frenéticamente a las que así rendían tributo de cariño y recordación a la inolvidable Agustina.

LA EMIGRACION A PORTUGAL. —ESTADISTICA DE 1911.

Madrid, 22

Según datos oficiales que publica el gobierno portugués, durante el año 1911 han emigrado por el puerto de Lisboa, principalmente para el Brasil y colonias del Africa, unas cincuenta y nueve mil personas.

En el año actual los emigrantes se aproximan ya a ochenta mil.

ASESINATO DE UN ALCALDE.—DECONOCESE AL AUTOR DEL CRIMEN.

Castellón de la Plana, 22.

El Alcalde de la villa de El Toro, partido de Vivir, don Manuel Solisona, regresaba de unas fincas de su propiedad, cuando en una encrucijada un individuo desconocido le descerrajó a quema ropa un tiro de escopeta, dejándolo muerto en el acto.

Ignórase la causa del crimen ni quién pueda ser el criminal.

La noticia ha causado en El Toro profunda sensación.

ACCIDENTE EN UNA MINA.—CINCO MUERTOS.

Ciudad Real, 22.

En las minas de Torres de Puerto Llano, partido de Almodóvar del Campo, una brigada de albañiles revestían de mampostería uno de los pozos.

Cuando el trabajo iba ya bastante adelantado hundiréronse las paredes terreras del pozo, sepultando a los obreros.

Van extraídos cinco cadáveres.

Créese que todos los albañiles de la brigada hayan perecido.

DE HOY

REGRESO DE LOS REYES. — SUS MAJESTADES OVACIONADOS.

Madrid, 23.

Han regresado a Madrid el Rey y la Reina, dispensándoseles un cariñoso recibimiento.

El señor Canalejas, inmediatamente de la llegada del Rey a Palacio, enteró a Su Majestad del aspecto que presentaba la proyectada huelga de ferroviarios catalanes, significándole que por la forma en que se planteaba, la actitud de los ferroviarios no merecía simpatías de la opinión, ni sería secundada por los obreros de otras líneas.

PROCLAMACION DE DIPUTADOS A CORTES.

Madrid, 23.

Con arreglo al artículo 29 de la Ley Electoral han sido proclamados diputados a Cortes y sin oposición:

Por Madrid, el señor Chavarri, liberal, y el señor Castrovido, redactor de "El País," republicano.

Por Mataró, el canalejista don Carlos Padrón.

PARA CONTRARRESTAR A LOS FERROVIARIOS. — EL GOBIERNO SE PREPARA. — PRETENSIONES DE LOS OBREROS.

Barcelona, 23.

A fin de atender a las necesidades del tráfico, caso de declararse en huelga los ferroviarios catalanes, ha llegado, enviada por el Gobierno de Madrid, una sección electro-técnica de ingenieros militares, la cual trae varios camiones automóviles con los que se atenderá preferentemente al servicio de transportes para el comercio y la industria.

"LA GAFITA DE ORO"

O'Reilly 116, frente á la Plaza de Albear

¿QUIERE Vd. conservar su VISTA?

ACUDA A UN BUEN OPTICO.

En nuestro gabinete disponemos de todos los aparatos modernos para un perfecto exámen de la vista y está dirigido por personal muy competente.—Fabricamos cristales de dos vistas sin raya ni pegamentos.—PRECIOS MUY ECONOMICOS.—HAGANOS UNA VISITA Y SE CONVENCERA.

O'Reilly, frente á Albear. "LA GAFITA DE ORO"

C 3091 S.

¿Quién es el que tiene siempre las últimas novedades en Corbatas, Camisas, Cuellos y Puños, Medias, Payamas é infinidad de artículos en el ramo de camisería, único á que hoy se dedica? . . . La casa más chic de la Habana: la que el púdlico conoce con el simpático nombre de

"LA REVOLTOSA"

San Rafael núm. 24.

C 3157 alt. 4-6

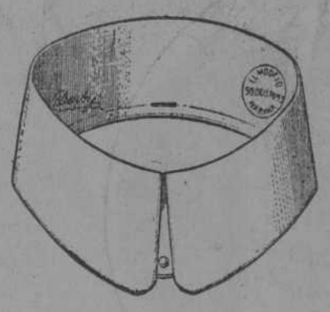

LOS CUELLOS MEJORES,

LA MARCA "DERBY"

único establecimiento que los vende

"EL MODELO"

la mejor casa para camisas

OBISPO Y AGUACATE

TELEFONO A-3241

C 3244 alt. 3-21

Baños

CARNEADO

Calle Paseo. Vedado

Teléfono F-1777

30 baños públicos, $1-50 30 reservados, de $2-50 en adelante. 30 familiares, $2-00. Abiertos de 5 á 8 de la noche.

AUTOMOVIL Y COCHES A DOMICILIO

3310 156-23 Mz.

GONZALO G. PUMARIEGA

ABOGADO

HORAS DE CONSULTA: DE 1 á 4

Estudio: Prado núm. 123, principal, derecha. Teléfono A 1221. Apartado 990. D. 1ª

¡¡LA CUNA MAS PRACTICA E IDEAL QUE SE HA INVENTADO!!

"LULLABYE"

LA LULLABYE

significa salud y comodidad para el bebé, siendo absolutamente segura, porque los resortes de extensión hacen imposible que la cuna se vuelque.

EL movimiento suave y acompasado de

LA LULLABYE

convida al niño á dormirse.

CONSTRUIDA elegantemente de armazón niquelada, con cesto de junquillo durable, artístico é higiénico.

Agentes exclusivos para la venta en Cuba: VEGA, BLANCO & Co., Muralla 86.—Teléf. A-3562.—Apartado 37.—Habana.

C 2241 alt. 2-22

--Buenos días, Julia... ¡Chica, qué seda tan buena! ¡Cómo brilla! ¡Qué suave!

--Sí, pero no es seda: es Soiesette. Resulta mucho mejor que la seda, porque parece igual y es lavable.

--Lavable con este brillo?

--Sí, chica: es tejido nuevo. Ideal, creéme. Y barato, relativamente.

--¿Habrá color liquen?

--Más de veinte colores me enseñaron para escoger. Hay matices delicadísimos; del mejor gusto.

--¿Dónde?

--En LA SIRENA, Reina y Angeles.

--Allá iré esta misma tarde.

C 3238 alt. 8-21

Muchos maquinistas y altos empleados de la Compañía de Ferrocarriles se mantendrán firmes en sus puestos, no secundando a los obreros.

Los directores del movimiento huelguista ocultan a las masas obreras haber recibido multitud de telegramas de compañeros de otras líneas, en los que les aconsejan que aplacen el paro hasta mejor oportunidad.

Sin duda por esta causa, el Comité de Obreros Ferroviarios se ha dirigido al señor Canalejas y al Director General de la Compañía, diciéndoles que los ferroviarios desistirán de plantear la huelga, si se asegura la inamovilidad de los obreros y la concesión de retiros a los que cuenten con determinado número de años en el servicio de la Empresa.

EXCURSION DE MALLORQUINES A BARCELONA. — AGASAJOS. —SALUTACION.

Barcelona, 23.

Seiscientos excursionistas mallorquines y a su frente una numerosa comisión del Ayuntamiento de Palma, la música municipal y el Orfeón de Mallorca, acaban de llegar a Barcelona, siendo espléndidamente recibidos y agasajados.

El Alcalde de Barcelona dióles la bienvenida, abogando por la prosperidad de las regiones mallorquina y catalana y el engrandecimiento nacional.

ACTITUD DEL COMITE CENTRAL DE OBREROS FERROVIARIOS. PIDEN A LOS CATALANES QUE DESISTAN DE PLANTEAR LA HUELGA.

Madrid, 23.

La Unión Ferroviaria Central hace grandes esfuerzos por convencer a los obreros de los ferrocarriles catalanes de la necesidad de desistir de la huelga que se proponen plantear, alegando que el paro debe ser general, sin excluir ninguna línea, lo cual no tardará en decretarse.

La Unión Ferroviaria Central confía en que sus excitaciones serán atendidas.

EL DUQUE DE SOLFERINO SE RETIRA A LA VIDA PRIVADA.

Barcelona, 23.

El Duque de Solferino, senador tradicionalista por derecho propio, ha resuelto retirarse de la vida activa de la política.

Habiendo el Duque desaprobado la actitud de los jaimistas en el mitin de Granollers, ese acto suyo causó profundo disgusto entre los tradicionalistas, siendo esta la causa que ha influido en su ánimo para adoptar la aludida resolución.

MANADAS DE JABALIES. — UN EJEMPLAR DE ENORME TAMAÑO HIERE A VARIOS CAZADORES.

Santiago de Compostela, 23.

Manadas de jabalíes acosados por el hambre, descienden de las montañas, destrozando en el llano los maizales y plantíos.

Organizada una montería, uno de los jabalíes, de enorme tamaño, acometió furiosamente a un grupo de cazadores, hiriendo a varios.

El animal ha sido muerto después de una lucha feroz con la jauría y acribillado a balazos.

El alcantarillado

Lo del alcantarillado, que es un conflicto muy serio, sigue dando juego y promete cosas interesantes.

Hoy habla *El Día* de que se piensa en un empréstito interior, de acuerdo el Estado con el Ayuntamiento.

Y en otro lugar de su primera página publica ciertas declaraciones del señor Secretario de Hacienda, donde éste juzga indispensable el auxilio del municipio habanero para cumplir tan peligroso contrato y terminar esa obra no menos peligrosa.

El asunto del alcantarillado es, por desgracia, de los que tienen que resolverse de cualquier modo y en breve plazo. Encontrar la forma: he ahí la cuestión.

El público no carece de razón al lamentarse de que el empréstito de los dieciseis millones se haya agotado con extraordinaria rapidez sin llenar por completo su principal cometido; y también está en justicia quejoso de que no se le hayan dado cuentas más detalladas, explicaciones más nimias de cómo se han invertido tales millones.

Pero, críticas aparte, resulta el hecho evidente y fatal de que las obras se hallan casi a medias y no basta para terminarlas el diez por ciento de la recaudación aduanera.

Apencar a un empréstito exterior fuera muy riesgoso, pues como esa operación no se puede realizar sin permiso del gobierno de Washington, quién sabe lo que se les ocurriría hacer a los yanquis, aprovechando la oportunidad.

Hay, por tanto, que componer en casa los vidrios rotos, pero por un procedimiento justo, honrado, equitativo, y que antes merezca la aprobación "oficiosa" de los Estados Unidos, con quienes debe consultarse previamente el caso, por detrás de bastidores, para que luego no se llamen a sorpresa y anulen con una nota cuanto se hubiese resuelto.

Los grandes males necesitan grandes y prontos remedios.

La paralización parcial del alcantarillado constituye dos peligros a cual peor, uno sanitario, político el otro.

Y debemos salir de ese atolladero, aunque cuidándonos mucho de no caer en un abismo.

BATURRILLO

Un detalle más que prueba cómo las personalidades más altas del liberalismo toleran, fomentan, explotan para sus fines políticos la desorganización reinante.

Se ha publicado que Zayas, Ferrara y Carrerá, visitaron al Presidente pidiéndole la separación del Secretario de Gobernación, por saber que en las Villas operaban en favor de la Conjunción individuos pagados con los fondos de gastos secretos de la Secretaría.

Y el doctor Laredo Brú hizo públicas sus intenciones de proponer al general Gómez publicar nombres y cantidades sufragadas por ese concepto, en demostración de que el mayor número de los supuestos agentes del gobierno hacen política zayista. Y agrega "El Comercio:"

Parécele al Secretario de Gobernación que la mejor medida sería que Zayas y Menocal nombraran sus delegados que con él hicieran la depuración y nombramientos.

Una vergüenza es que eso suceda, y otra que eso se diga. Menocal no podría aceptar la proposición, que tiene mucho de inmoral en su fondo, aunque la intención del señor Secretario sea buena y de pura equidad. Es el gobierno quien debe investigar qué clase de trabajos realizan esos agentes. Y si en vez de servir al país de quien cobran, se dedican solamente a hacer política en uno ú otro sentido, expulsarles sin contemplación.

¿Es que Zayas, Ferrara y Carrerá quieren que todos los auxiliares secretos de Gobernación trabajen por ellos, pagados con fondos del Estado? ¿Es que nombramientos de confianza de un gobierno pueden hacerse designando cada candidato presidencial, como ha pensado el señor Laredo que puede hacerse por Zayas y Menocal, para que no haya quejas, sus agentes políticos?

⁂

A "Un liberal" de Manzanillo.

Tenga usted la bondad de hojear la edición matinal del DIARIO del día 12, y quedará explicado a mi juicio eso que usted cree un grave error del general Menocal.

El partido conservador no puede aconsejar a sus parciales que se tomen la justicia por su mano, sino que apelen a la justicia legal y expongan sus agravios a las autoridades constituidas. Esa es la buena doctrina.

Ahora, si se hace eso en vano, si las quejas son desoidas y el matonismo pretende ahogar el derecho del adversario; si a la prudencia se responde con el atropello y a título de guapos se quiere imponer el capricho, entonces no serían sino mujerzuelas los que abdicaran de su razón y se echaran a llorar.

Por doloroso que el remedio sea, va a ser preciso en Cuba ahogar en sangre las convulsiones y repeler los ciudadanos viriles las acometidas de los perdonavidas. El escarmiento suele hacer más que todas las argumentaciones, y cuidado que yo soy moro de paz.

Agradezco la felicitación de "Un liberal" y le digo que eso de mi apasionamiento cuando escribo de política, no pasa de ser una opinión personal sin mucho fundamento. Otros me creen ecuánime, y yo mismo he llegado a figurármelo. No vale la pena esclarecerlo.

⁂

Mi amigo Félix Pino, de Cárdenas, cuyos trabajos desapasionados y sinceros he comentado algunas veces, desea hacer pública su separación de "La Tribuna Libre," cuyo propietario la ha dedicado a la política zayista.

Si el señor Pino no se siente liberal a uso de Hispano-América, ha hecho mil veces bien en separarse. No concibo cómo pueden colaborar algunos en periódicos que defienden ideas contrarias a las suyas, ni cómo pueden tantos alquilar sus plumas para defender causas encontradas.

Si algún hombre debe ser veraz y consecuente, es el periodista.

Y parecida cosa sucede con mi buen amigo Vidal Pita, en Holguín. Administrador de un diario zayista, nada más que administrador, alguien ha supuesto que él, gallego naturalizado cubano, tan amante de Cuba y tan querido de nosotros, escribe ciertos trabajos del colega, ofensivos, duros, violentos contra hombres prestigiosos del partido contrario. Y se apresura a desvanecer el error, ratificando su conducta generosa y prudente.

Me place mucho la actitud de Vidal Pita.

⁂

A Tomás Hernández, de Cárdenas, un millón de gracias por su carta efusiva y sincera. Y a los pies de su señorita hija María ponga las más devotas expresiones de mi respeto y simpatía.

Cierto, amigo Hernández: en medio a las negruras de mi incurable pesimismo y a pesar de mi hondo conocimiento de la psicología cubana, una luz de esperanza brilló en mi cielo, y por una vez la posibilidad de saludables rectificaciones de la conciencia nacional me sonrió.

¿Es que yo lo espero todo de los Menocal, los Montoro, los Varona, los Lanuza y los Desvernine? ¿Es que consideramos incapacitado a Zayas, inútil a Hernández, podrido todo el campo liberal? ¿Es que creemos conscientes ya, y patriotas, y desinteresados, a todos los conservadores? Nada de eso.

Como ha dicha recientemente Emilio Núñez, Alfredo Zayas, por su no común inteligencia y su amor a Cuba, podría ser un buen Jefe del Estado. Pero en estas condiciones, frente a sombrías amenazas, en el estado de descomposición interna y descrédito externo a que hemos llegado, Zayas, coautor de la mayor parte de estos males, y obligado por compromisos de bandería y por antecedentes revolucionarios, por su carácter de jefe de partido y su autoridad en la revuelta de Agosto, carece de fuerza moral para tomar las radicales determinaciones de gobierno, únicas que pueden inspirar alguna confianza al tutor y ofrecer esperanzas de una administración prestigiosa y estable.

Esa convicción mía, firmísima, el deseo de librarme de remordimientos punzadores en el mañana, y la fuerza misma con que cuenta el partido liberal, gobernante a medias y constituído en gran parte por elementos irreflexivos y obstinados, me hicieron pensar en la necesidad de robustecer las filas conservadoras, a fin de que en lucha legal triunfe y los graves yerros del liberalismo subsane, salvando por ahora la personalidad cubana.

Así han pensado Fernández de Castro y cien representativos que no hacían política activa. Después que se haya logrado el objeto, ya empuñaremos las palmetas para disciplinar a cuantos se aparten del deber y quieran reproducir, a título de conservadores victoriosos, las corruptelas que ahora lamentamos.

⁂

Rectifico.

No para alcalde de Matanzas, como inadvertidamente dije, sino para representante por Matanzas, sonó el nombre del joven literato amigo mío Plácido V. Martínez. "El Correo" cantó las virtudes personales del candidato y su devoción al partido liberal, y muchos de sus admiradores creyeron verle salir triunfante de la asamblea provincial.

Pero ¡oh política de aldea, oh dichosa honradez del sufragio universal, oh tacto y estímulo al mérito de los partidos populares! Surgió otro candidato, tiene dinero, ofrece miles de duros para los gastos de la campaña, para convencer con ellos al consciente, ilustrado, patriota y recto elector cubano y...conformes Plácido Martínez con la esperanza de ser burócrata si gana Zayas. Con un destino miserable creen los electores conscientes y patriotas de nuestro país, que están suficientemente pagados los intelectuales y los virtuosos.

JOAQUIN N. ARAMBURU.

Una Belleza Incomparable

se consigue usando diariamente con agua caliente el Jabón Sulfuroso de Glenn. Las señoras que usan este jabón desinfectante consevan en perfecto estado el cútis. Pídase y obténgase el

Jabón Sulfuroso de Glenn

en todas las Droguerías.

Tinte de Hill para los cabellos y la barba, negro ó castaño.

Precio cent. 50.

CAMISAS BUENAS

A precios razonables en "El Pasaje," Zulueta 32, entre Teniente Rey y Obrapía.

3110 1-Sep.

INYECCION "VENUS"

PURAMENTE VEGETAL

DEL DR. R. D. LORIE

El remio más rápido y seguro en la curación de la gonorrea, blenorragia, flores blancas y de toda clase de flujos por antiguos que sean. Se garantiza no causa estrechez. Cura positivamente.

De venta en todas las farmacias.

3079 1-Sep.

J. C. Ayer & Co. AYERS

Las Píldoras del Dr. Ayer

Para la Dispepsia, Estreñimiento, Jaqueca y Desarreglos del Estómago, Hígado y Vientre.

Son Puramente Vegetales, Son Azucaradas, Son un Laxante Suave pero Eficaz.

"Con las Píldoras del Dr. Ayer he obtenido siempre una acción más segura todavía que con otras píldoras muy en uso y que por su crédito se han familiarizado entre el vulgo. Son muy fáciles de tomar y no causan dolores ni repugnancia."

A. MARTINEZ VARGAS, Catedrático de Medicina, Granada, España.

Cada pomito ostenta la fórmula en la rotulata.

Pregunte usted á su médico lo que opina de las Píldoras del Dr. Ayer.

Preparadas por el DR. J. C. AYER y CIA., Lowell, Mass., E. U. de A.

LECHE CONDENSADA DE BORDEN MARCA AGUILA

LLEGA FRESCA CADA LUNES

C 2555 20 Jl.

Hotel TROTCHA

VEDADO, HABANA

Lugar delicioso preferido por la sociedad habanera durante la temporada de verano; y por los recien casados para pasar la LUNA de MIEL.

Para informes, precios etc., escríbase á la Administración del Hotel.

3095 1-Sep.

ABONO KAISER

PARA CAÑA, TABACO Y FRUTOS

100.000 ARROBAS

DE RENDIMIENTO POR CABALLERIA DE CAÑA

AGENTE GENERAL:

C. F. WYMAN

OBRAPIA Nº 50. HABANA. APARTADO 311.

Agencia ZAYAS

C 3232 alt. 4-20

EL NUEVO ALBUM DE SUSINI

ES UNA UNA VERDADERA NOVEDAD ARTISTICA

PARA FACILITAR EL PRONTO REPARTO DE ESTE OBSEQUIO, EN LO SUCESIVO LOS DAREMOS POR SOLO 50 TARJETICAS DE LAS QUE CON ESE OBJETO PONEMOS EN LAS CAJETILLAS

LA FABRICA, CARLOS III NUMERO 193

3081 1-Sep.

SIDRA CHAMPAGNE EL GAITERO

Unica premiada en la Exposición de Chicago :: ::

Sole rewarded in Chicago exhibition

PIDASE EN TODAS PARTES

REPRESENTANTES

LANDERAS, CALLE Y Ca., Oficios 14

3084 1-Sep.

La casa de Bahamondey Ca.

Es la que vende á precios de verdadera economía y con garantía RELOJES de oro y plata, cadenas para abanicos, collares, medallas, solitarios de brillantes, aretes, pulseras y cuanto en JOYERIA se desée.

En muebles fabricados con gran esmero en sus grandes talleres, hay un completo surtido.

BERNAZA 16 Y OBRAPIA 103, 105 Y 107

3076 1-Sep.

LA PRENSA

El matonismo callaba. Las balas dormían en el cañón del revólver.

Paz y respeto al adversario predicaban los oradores políticos en la tribuna y sus voceros en la prensa.

Orden y templanza demandaba el tutor so pena de una ocupación armada en los colegios electorales.

Pero desgraciadamente el silencio del matonismo no ha sido más que una ligera tregua. Parece que descansaba para emprender con más furor sus hazañas...

Los sucesos de la Víbora nos han sacudido de nuevo tristemente, y nos hacen dudar mucho sobre la eficacia de las predicaciones conciliadoras y sobre el desenlace de la campaña electoral.

Si en el prólogo hay tal desencadenamiento de pasiones y de furor, si hay ya sangre y cadáveres en la exposición, ¿qué nos espera cuando entremos de lleno en las situaciones culminantes del drama?

¿Qué ha ocurrido en la Víbora?

Dice "La Unión Española:"

Las violencias políticas han sido causa de que en la Víbora ocurriera anoche un suceso gravísimo, que llenó de pánico a los vecinos de aquella barriada.

Ha sido el de anoche un hecho verdaderamente sangriento. En él resultó muerto un individuo y varios lesionados, uno de ellos de tanta gravedad, que es muy probable que cuando el presente número llegue a poder de nuestros lectores, haya fallecido.

Está el suceso que nos ocupa velado por el misterio. Ninguna de las personas con quien nos hemos entrevistado da detalles precisos acerca de cómo se desarrollaron los hechos sangrientos.

Sin embargo, parece que un grupo de personas simpatizadoras de la candidatura liberal, sostuvo una discusión con otro grupo formado por conservadores.

Las víctimas, según "El Día," son todas zayistas. Entre los heridos gravemente se cuentan dos policías.

¿Quiénes fueron los principales y primeros autores de la tragedia? No se sabe ni es fácil averiguarlo en estos momentos en que la política, en vez de llorar sobre el muerto y los heridos, está hurgando resquicios de responsabilidad para el adversario.

Hay sólo una culpable segura e indiscutible.

La política de la guapería azuzada y enardecida por los de una y otra agrupación.

La política que en estos tristes episodios, aciagos augurios de la suerte de Cuba, no levanta su voz nacional para condenar sinceramente y castigar el crimen, sino para anatematizar al adversario.

La política que para rechazar la fuerza o los indicios de ella no enseña la ley y la justicia, sino el revólver.

La política, para quien las personas y las balas valen más que la República, más que todos sus tribunales, más que las amenazas concretas y aplastantes del coloso pesando sobre el decoro, sobre el corazón de la soberanía nacional.

El general Núñez ha contestado a nuestros comentarios sobre su carta.

El colega "La Prensa" se ha entrevistado con él.

Leamos:

—¿Ha leído usted, General, los momentarios a su carta, publicados en el DIARIO DE LA MARINA?

—Los he leído con atención y con el respeto que siempre me inspiran las opiniones ajenas, expresadas en forma correcta, aunque sean contrarias a las mías.

Sí, incurre en error el DIARIO al hablar de mi veteranismo, cuando es lo cierto que mi carta no la hice como Presidente del Consejo Nacional de Veteranos y sí como un cubano que tiene opiniones sobre todos los problemas de importancia en el país.

No soy enemigo de los españoles, por el contrario, creo que aquellos que vienen a vuestra tierra a labrarse una fortuna con su trabajo honrado y a confraternizar con nosotros aceptando nuestra política interior y exterior, deben merecer todos nuestros respetos; pero nunca dejaré de censurar a cualquier extranjero que por inquina o resentimiento quiera comprometer nuestras buenas relaciones con el pueblo americano, al cual nos unen gratitud y conveniencias mercantiles y políticas.

Pienso como Alfonso XIII con respecto a los Estados Unidos, y creo como él que es muy conveniente tener tratados de comercio con aquella nación, la más consumidora del mundo.

Nos place mucho que el general Núñez nos lea con atención y con respeto y que reconozca en nosotros esa "forma correcta," aun para censurar tan enérgicamente como hemos censurado las declaraciones veteranistas de su carta.

El error no fué del DIARIO, sino del general Núñez. Si no hablaba como Presidente del Consejo Nacional ¿por qué en su declaración de fe menocalista hizo las explícitas manifestaciones veteranistas que hemos señalado y combatido?

También nos place en gran manera que el general Núñez declare tan abiertamente que no es enemigo de los españoles. ¿Qué causas hay para que lo sea?

Celebramos, por fin, que piense como Alfonso XIII respecto a los tratados de comercio con los Estados Unidos.

Aunque ello no puede impedir de ningún modo la conveniencia de tratados comerciales entre Cuba y España.

"El Triunfo" contesta a su vez al editorial del DIARIO titulado "Una injusticia."

El estimado colega manifiesta que no ha tratado ni puede tratar de incitar a los españoles aquí residentes a que se mezclen en las lides políticas. No sospecha ni remotamente del anexionismo del elemento español que hiere y lastima al mismo tiempo los ideales cubanos y los sentimientos de España.

Esperábamos del colega esa respuesta, tan propia de su comedimiento y sensatez.

GACETA INTERNACIONAL

Desde el mes pasado venía hablando la prensa inglesa de importación de armas en Irlanda, de reuniones nocturnas y secretas consagradas al aprendizaje del manejo del fusil y de planeamiento sobre maniobras militares. Todo esto, según los periódicos de Londres, con el fin de oponerse la región del condado de Ulster a la reforma del "Hume rule" acometida por el actual gabinete Asquith.

Posteriormente se negó todo y hasta personalidades importantes del condado confesaron que si bien era cierta su hostilidad al planteamiento de las reformas, nunca apelarían a la violencia. En mitins y conferencias absolutamente legales y públicas—se dijo—combatiremos lo que creemos un error del Gobierno; pero nada que perturbe la tranquilidad y que origine la ruina de nuestro país.

Así se expresaban los jefes del momiento antireformista y así comenzaron el día 18 y seguirán hasta el 30 del presente mes, según ellos; pero no debieron ser sinceras estas declaraciones, porque dicen de Belfast que la agitación allí es muy intensa, que la ciudad está poco menos que en estado de sitio y que son varios los combates aislados librados en diversos puntos de la ciudad entre protestantes—oposicionistas al régimen autonómico—y católicos—luchadores incansables por la implantación de la autonomía en Irlanda.

Con violencias o sin ellas, de todas suertes ha de ser para el Gobierno de Londres un problema de solución muy difícil esta resistencia del Ulster.

Se trata de una región de setecientos mil habitantes, según acusan las estadísticas; y región la más rica e industriosa de Irlanda y, por lo tanto, la que con sus tributos contribuye en mayor parte a las cargas del Estado.

Dominar por la fuerza a esos hombres sería provocar una guerra civil, enemigo el más dañino que puede tener una nación, por contarlo dentro de casa. Y de otro modo va a ser muy difícil darle solución satisfactoria, porque han tomado acuerdos en firme que están dispuestos a hacerlos buenos, aun en la necesidad de apelar a las armas.

El condado de Ulster—es el acuerdo—se compromete bajo juramento solemne a no reconocer el Parlamento de Dublín y a no obedecer sus leyes ni pagar los impuestos que voten las Cámaras.

Este juramento—condicional por ahora, hasta tanto no sea aplicada la ley del "Home rule"—ha sido prestado primeramente por los consejeros privados de la región, después por los industriales y agricultores y en último término por los empleados y obreros.

Si sólo se tratase de propósitos expuestos en asamblea más o menos autorizada, podría llegarse a una solución si por medios hábiles los convenciese el Gobierno de la necesidad de revocar acuerdos.

Pero se trata de juramento solemne, y sabido es que el inglés no suele caracterizarse por la falsedad de sus juramentos. Llevarán a cabo su plan y agotarán quizá todos los recursos ante de apelar a la violencia; pero darán cumplimiento a lo jurado, porque, entre otras razones, se advierte la muy significativa y convincente de una harmonía general, de una unidad de criterio idéntica en el personaje encumbrado que en el obrero humilde, y este común sentir de una región de setecientas mil almas juramentadas, es asunto que ha de preocupar al Gobierno de Londres casi tanto como la reconcentración de la escuadra francesa en el Mediterráneo y de la inglesa en el Mar del Norte.

Esta resistencia podrá obedecer a diversas causas; pero nada extraño sería que fuese la consecuencia de una política que sin mayoría compacta, homogénea, abrumadora, inició reformas financieras de orientación socialista y cercenó considerablemente la Cámara de los Lores, prescindiendo de derechos y tradiciones.

G. R.

NOTAS PERSONALES

El señor Diaz Blanco

El día 20 embarcó para España nuestro antiguo y muy querido amigo don Antonio Díaz Blanco, rico propietario y caballero muy conocido y estimado en esta capital.

Va el señor Díaz Blanco a Gijón, para donde embarcó también hace unos meses su distinguida familia; y en aquella progresista villa asturiana permanecerá algún tiempo descansando del rudo bregar a que le obligaban su extraordinaria actividad y las grandes industrias que en la Habana ha desarrollado.

Además de este descanso, bien necesita el señor Díaz Blanco buscar sosiego para su espíritu después del grave contratiempo que tuvo viendo desaparecer en pocas horas, consumidos por terrible incendio, los grandes talleres y soberbios edificios que había levantado en Belascoaín y Monte; pues aunque—como hombre previsor que es—los tenía asegurados, no cubrían, ni con mucho, el cuantioso valor de aquellas propiedades las pólizas que las resguardaban.

El señor Díaz pensaba haber embarcado el día 20 de Agosto último, pero demoró su viaje a causa de la grave enfermedad que aquejó a su hijo político, y también amigo muy querido nuestro, don Pedro Sánchez; mas habiendo mejorado éste notablemente gracias a su robustez y juventud, a los solícitos cuidados de su amante familia y a la ciencia médica del reputado doctor García Mon, que lo asiste, decidióse a embarcar, como hemos dicho, el viernes último en el vapor "Reina María Cristina."

Deseámosle una rápida travesía y toda clase de satisfacciones al lado de su excelente familia allá en aquella tierra asturiana donde, como en Cuba, es muy apreciado el señor Díaz Blanco.

D. Ramón Montenegro

También embarcó ayer para la Coruña, en el vapor "Corcovado," el estimado Sr. D. Ramón Montenegro, activo e inteligente industrial y hombre que se hace apreciar por su carácter franco y bondadoso.

El señor Montenegro vino hace unos meses a Cuba con objeto de abrir mercado a los productos de la gran fábrica de sardinas que posee en la mencionada ciudad gallega, y nos consta que va muy satisfecho del resultado de sus gestiones, pues en poco tiempo ha logrado acreditar extraordinariamente la marca "Piol" de la Hispano-Argentina, que es la fábrica de sardinas a que antes nos referíamos.

No es de extrañar el resultado obtenido por el señor Montenegro, porque además de sus excelentes condiciones para la vida de los negocios, el producto que trajo a Cuba es realmente exquisito, tan exquisito que compite ventajosamente con su similar francés, costando más barato; a eso obedece, sin duda, que ya se expenda en las casas más importantes de víveres finos y que figure en la mesa de las familias de gusto más refinado.

Va el señor Montenegro muy agradecido de la bondad con que fué tratado en este hidalgo país, del que lleva el más grato recuerdo y al que se propone volver tan pronto como se lo permitan sus negocios.

D. Luis Polo

En el vapor español de la Compañía Trasatlántica "Reina María Cristina," embarcó para España nuestro estimado amigo el señor Luis Polo, después de haber pasado una temporada de tres meses en esta República, donde posee cuantiosos intereses.

El señor Polo se propone visitar a sus familiares, residentes en Sevilla, para después dirigirse a París en busca de salud, y en los primeros días del próximo Diciembre se hallará de nuevo entre nosotros.

Un feliz viaje deseamos al amigo.

NECROLOGIA

La preciosa niña de cuatro años de edad Gilda García Ruiz, ha volado al cielo.

Su muerte, ocurrida hace días, cubre de luto el hogar hasta ayer feliz de nuestros distinguidos amigos Constantino García y Carmela Ruiz, padres de la tierna desaparecida, a quienes el destino pone a prueba haciéndoles pasar por dolor tan intenso.

Reciban todos sus familiares la expresión de nuestro sincero pésame y que en la resignación cristiana encuentren los afligidos padres el lenitivo a la gran pena que embarga su espíritu.

Ayer fueron llevados al cementerio los restos del que fué distinguido y muy estimado caballero don Vicente San Domingo Fernández, quien falleció el sábado en la quinta "La Benéfica."

Dios haya acogido su alma y reciban nuestro pésame su afligida esposa y demás familiares.

ASUNTOS VARIOS

Posesión

El coronel José Camejo Payents, nos participa atentamente que se ha hecho cargo de la dirección del periódico "La Epoca," que ve la luz en esta ciudad.

Sea enhorabuena.

Exámenes de taquigrafía

El martes 24 del corriente, a las ocho a. m. empezarán todos los exámenes de los alumnos de la Academia de taquigrafía y escritura en máquina establecida en el Instituto de Segunda Enseñanza de la Habana.

QUEDARA VD. SATISFECHO
SI COMPRA AQUI SU TRAJE

LOS tenemos hechos y también los hacemos por medida, según el último figurín y a precios muy económicos.

MUSELINA
CASIMIR
:: DRIL ::

"El Louvre"
O'REILLY 29—TELEFONO A-2306

C 3254 alt. 2 23

LA PREFERIDA por su prontitud y esmero en los encargos.
Servicios para Bodas, Bautizos, etc. etc.
Galiano 97.—Tel. A-3918

C 3242 alt. 2-21

DOCTOR J. LYON
DE LA FACULTAD DE PARIS
Especialista en la curación radical de las hemorroides, sin dolor, ni empleo de anestésicos, pudiendo el paciente continuar sus quehaceres.
Consultas de 1 a 3 p. m. diarias.
Crespo 7, esquina a Refugio, altos, A 2504.
9755 26t-20 Ag.

UNA SEÑORITA ITALIANA, EDUCADA en Inglaterra y extremadamente culta, se ofrece para enseñar inglés, francés e italiano. Su método de enseñanza es nuevo y rápido y da clase a domicilio. Dirección: Hotel Trotcha, Vedado.
10319 26m-1 26t-2 Sbre.

DR. GABRIEL M. LANDA
De la facultad de París y Escuela de Viena
Especialidad en enfermedades de Narís, Garganta y Oído.
Consultas de 1 á 3. Amistad núm. 59.
Domicilio: Paseo entre 19 y 21. VEDADO.
3062 1-Sep.

Desinfectante EUREKA
Para evitar el contagio de enfermedades infeccciosas y hacer la limpieza sin hacer polvo, use el "Pulvicida Eureka" para barrer y el "Paño Eureka" para limpiar los muebles, la ropa y toda clase de objetos. Producto de fabricación cubana.
De venta en todas las Farmacias y otros establecimientos, Fábrica, Figuras 102, Teléfono 6306—Escritorio, Obispo 1, Teléfono 1780.

C 2901 1 17

NINGUN PRODUCTO NACIONAL O EXTRANJERO SUPERA EN RESULTADOS
A LA TINTURA "GARDANO"
Premiada con Medalla de Oro en la Exposición Nacional de 1911
Comunica á las BARBAS y CABELLO un hermoso color CASTAÑO ó NEGRO natural permanente, invariable, brillante sedoso, como ninguna otra, 2 pesos estuche. Dr. J. Gardano, Belascoain 117, y droguerías, perfumerías y boticas de crédito
9626 13-13 Ag.

HABILITACIONES DE BODA
¡¡NOVIAS Y NOVIOS!!
La casa predilecta para ropa blanca,
La que está liquidando baratísimo las confecciones de señora.
La que POR LA MITAD DE SU VALOR puede surtirla de lo que se necesita para contraer matrimonio, es
"LA OPERA" GALIANO 70 Y S. MIGUEL 60.
QUEDAN MUY POCOS DIAS PARA
:: :: ESTA GRAN REALIZACION :: ::

C 3242 alt 6-21

El Club Cudillero en la finca "Los Mangos"

"PIXUETAS" Y "PIXUETOS" EN LA ROMERIA DEL "CLUB CUDILLERO"

Para llegar a esta hermosa finca hay que cruzar por Palatino donde tenían ayer su bulla los piloñeses de Piloña. Y a Palatino con los piloñeses va mi querido *compa* Cabal que hablará de la bulla y hablará bien. Al cronista romero, al hombre del flus mantecado tenue y el sombrero favorito, le han hecho *pixueto* y con los *pixuetos* va que son todos los que en Cudillero nacieron. De Cudillero son aquellos bravos pescadores astures que sostienen todos los días un duelo a muerte con la mar. Nacen pescando y pescando mueren; en la mar bravía tienen aquellos bravos marinos su blanda necrópolis. El carrito hizo alto. Habíamos llegado a Palatino Park. Los de a pie a caballo y los de a caballo a pie. Descendemos. Y cuando nos disponemos a salir *patoneando* con rumbo a los mangos, damos con las narices en unas gafas amplias, nobles, enérgicas y tras las gafas un tal don Rufino Blanco y tras de tal señor una pareja de señores de la Guardia Rural. Muy señores míos. Habló el señor de las gafas:

—Pollo, ¿a dónde se camina?

—Voy *pa* Cudillero.

—¿A qué, pollo?

—Voy a la romería; voy a cantar, a bailar y a beber hasta que me entorne. Voy a ver una moza de gargantilla y corales que tiembla la Panera!

—Ni una palabra más.

—Guardias; detengan al pollo del flus amarilloso y del sombrero favorito y conduzcánle a la mesa.

Los guardias sonrieron, me amarraron codo con codo y me metieron de un amable empellón en el restaurant. Las gentes me rodean; las señoras se apiadan de mí; las señoritas lloran. ¡El pobre! Qué habrá comido el cronista se preguntan.

—Me siento; los guardias me desamarran; los piloñeses me dan de comer como a un príncipe—cosas de Bas—me obsequian con un tabaco, bebo el zumo dorado de la tierra, saludo a la multitud femenina y doy un viva a Piloña! Absuelto, gritó el tío de las gafas amplias, nobles, enérgicas. A las puertas del Parque me esperaba Severo Redondo, que me dijo:—Ahí tiene usted mi auto para que le conduzcan a la romería de la Virgen de los Dolores en Cudillero.

—Gracias, gran Severo; eres redondo de veras, de verdad. ¡Adiós! La máquina arrancó veloz. Va conmigo el notable y querido fotógrafo del DIARIO DE LA MARINA mi *compa* Gispert.

—

Para llegar a los Mangos vadeamos varios lagos; la máquina ruge; en los tanques las aguas espejean al sol, se balancean; de cuando en vez lanzan sonoras carcajadas de espuma. Lejana canta la gaita: llega su cantar a nosotros entre bullicio de baile, de alegría y de jolgorio; es ruido de romería asturiana; es el alma de la tierra que grita y se lanza campo arriba y campo abajo; son los queridos *piruetos*, los amigos, los parientes, los hermanos de aquellos héroes del mar que nacen pescando y pescando mueren; son los de Cudillero. La máquina gimió blandamente antes de hacer alto. Apeo el sombrero favorito. Abrió la portezuela don Cándido Arango, Presidente de los *pixuetos*, que nos abrazó muy cariñosamente. Le correspondimos. También nos saludan muy afables el Secretario Eliseo Arrojo y los señores Pepe Valencia, Valeriano López y el doctor Indalecio Bravo.

Señores: muy buenas tardes.

—Téngalas muy buenas el pollo del flus. Gispert se dispara a campo traviesa trípode en mano; el campo presenta un aspecto de campo de romería encantador; huele a tomillo; a la sombra de los manglares se destacan sobre la verdura los grupos de los romeros entre los cuales hay cada romera que *plasma*. ¿Dónde estará la moza de gargantilla y corales que espera al cronista para echar la *presona?* Cantan unos; otros bailan; los más meriendan; de mano a mano pasan unas rebanadas de empanada monumentales; todos beben; allá arriba las giraldillas primorosas; allá abajo bailan las gallardas parejas nuestras primitivas mudanzas, nuestro baile típico, nuestro baile ingenuo y moral, nuestra inocencia aldeana. Al paño estaba Gispert enfocando las parejas, los grupos, las meriendas, la romería... El mundo femenino que está con los *pixuetos* es numeroso, es elegante y es bello. Gispert continuaba enfocando.

—Oiga, don Cándido: ¿Qué hay del concurso del baile? ¿Comienza? Soy miembro del jurado y deseo poner el cuño al pie de mi fallo inexorable. La moza de los corales y de la gargantilla no llega. Y don Cándido me responde:

—No hay concurso; se suspendió por no haber venido el más anciano y el más venerable de los *pixuetos*, el señor García Marqués. Me descubro. Tampoco llega Luciano Peón. Ambos faltaron a la consigna. ¿Por qué? Sólo Dios lo sabe. La tarde declinaba; el sol se disponía a decirnos adios; el auto tornó a gemir el orgullo de ser portador del pollo del flus y del fotógrafo señor Gispert. Y arrancando veloz nos devuelve a Palatino. Los *pixuetos* quedaban bailando al son que la repeti. En el auto regresan con el cronista el asturiano Redondo de veras; su bella y distinguida esposa Margot; la linda hija de Darío Alvarez y Darío a quien dimos un ligero pellizco en las narices que ya es dar. La moza de los corales y de la gargantilla no fué...

Gracias, Severo.

FERNANDO RIVERO.

OTRO GRUPO DE LA ROMERIA DEL "CLUB CUDILLERO"

LOS DE PILOÑA

Hubo concilio; hubo—¿Pa que ye?...—Y en seguida, hubo el discurso que se copia:

—Pues habéis de saber que la folixa es un pulmón necesario para vivir con toda dignidad. La sociedad que tiene ese pulmón en estado perfecto de conserva, come embuchado, bebe sidra, baila con rapazas guapas, y se pone de pujante que da gusto; la sociedad operada del susodicho pulmón, ni come, ni bebe, ni chupa...

Callóse Rufino Blanco, que era el orador del cuento; deliberaron los socios, y acordaron dar lugar a la folixa...

La cosa fué en Palatino.

Y juntáronse en la cosa una porción de mociquinos guapos, y otra de neñes amables, que a la color asturiana unen ojos bellísimos cubanos. Roncó una gaita en un rincón del parque; canturrió el organón una pieza machacona; tocó la banda de música un paso doble precioso, y el susodicho pulmón se abrió como un abanico a todas las caricias de la vida, y el parque se llenó de regocijo, y conoció de diálogos discretos....

Todos estos rapaces que aquí bullen, y parlan y galantean, son de una tierra montuosa, que tiene un pueblo magnífico prisionero en un círculo de cumbres. Por las calles de aquel pueblo derramaron sus primeras alegrías; en la densa placidez de aquel casino, a la vera de la estufa, han oido cantar algunas veces tonadillas de repique, y en la paz de aquella iglesia, al lado de sus hermanos, han oido cantar los salmos recios de las fiestas más solemnes. A veces, se escapaban al Horrin; y les tiraban piedras a los osos de la Quinta de los Blancos; y cuando se llegaban hasta el río, y los guiaba un viejo del lugar, escuchaban respetuosos la leyenda guerrera, de epopeya, inspirada por la hazaña que empezó la reconquista:

—...Por aquí pasó Pelayo... Fué una vez en que los moros le buscaban... El río estaba hinchado y hervoroso; él entró por aquí, con su caballo, y gritó a sus compañeros:

—¡Adelante, compañeros, que mi caballo pie halla...!

Y Pie-halla se nombra este lugar, y en el sagrado escudo de Piloña la leyenda halló acogida que la libra de la muerte...

Pues de todas estas cosas saben estos rapaces piloñeses, que para recordarlas, y rumiarlas, y cubrirlas de cariño se reunieron aquí. De todas hablan ahora, mientras llegan los momentos del yantar; de todas se comunican el sabor, se regalan el olor, se ofrecen la poesía, en tanto le van diciendo una larga y amorosa cantilena a la garrida moza que está al lado, y que también de remembranzas sabe.

LA DIRECTIVA DEL "CLUB PILOÑES" RODEANDO A SU QUERIDO PRESIDENTE DON RUFINO BLANCO.

Y entonces dice Gispert—nuestro eximio fotógrafo del alma:

—Bueno, señores... Un grupo.

Y se compone el grupo, y se retrata, para que conserven por los siglos—lo mismo que la leyenda del escudo de Piloña—estas preciosas caras primorosas que son también poesía de la fiesta.

Sentámonos a la *tabla*, frente por frente de Rosita Alvarez, gentil, hermosa, graciosa. Vimos pasar a Burges, secretario del Clug Gijonés; saludamos a Peón, vice del Club de Piloña; le decimos dos palabras al Secretario del Tinetense... Y tropezamos con Darío Alvarez, con el Darío de siempre, el único, el admirable, el que tiene siempre un dicho, un guiño, una carcajada, para todas las cosas de la vida, y el que no supo jamás lo que era enojo, ni malestar, ni enfado, ni dolor. Darío es ovetense: es del riñón: de los de tambor y gaita. Y no hay jira, ni condumio, ni fiestecilla ni cosa donde pueda resonar el xiringüelu, que no esté con Darío, generoso, rumboso, alegre, único...

Y entonces, principióse la comida: llegaron trozos espléndidos de riquísimo jamón y embuchado confortante, salpicados de aceitunas y de rábanos. Llegó el arroz con pollo; el chilindrón; el pescado a la minuta....

—Pero Severo ¿no come?

—Me parece que ya no puedo más...

Ha picado de dos platos: como poco. Este Severo Redondo come poco. Pero él no viene a comer: él viene a todas las fiestas, porque es astur de extraña y corazón, y cree que la comida es lo de menos. Lo de más, es el ambiente: es el calor de Asturias, y la parla,

(—¿Tú qué quiés? ¿Yes bobu o faiste?

—Mialma que diben vete, rapacín...)

y el oreo de la música, y el flechazo del cantar, que se escapa de un extremo de la mesa. Para él la delectación de estas funciones es la que entra en el espíritu. Y en todas está él, junto a Darío...

Y después del pescado, un rico postre; y luego, sidra a chorro, a catarata... Y luego una alegría general, que se rompe y se desborda en cuanto que la gaita gorgotea, y en cuanto que el gran Xuanón suelta la copla:

Si vas a Campo de Caso
has traeme una casina;
no me la traigas muy grande,
que la quiero pequeñina...

Y el quejido de la gaita se enreda entre los versos del cantar, y sube, y se atipla, y chilla... y pone a Xuanón nervioso, y hace que los pies le "pruyan," y le saca de la mesa.... Empieza el baile; la tartana de Xuanón, con su picote de años sobre sí, parece rebosar de juventud; hay destreza y ligereza en los zapatos, que tejen pasos armónicos; hay flexibilidad en los brazos, que se arquean elegantes... Xuanón dejó atrás la vida, y es un mozo que canta, danza, rie, derrocha energía y brío...

Así comenzó el bullicio, como una tempestad de carcajadas, de coplas, de zapateos. Y entre aquella exuberancia de alegría, y de salud y de amor, parecía cruzar en procesión por el ánimo de todos una Piloña egregia y prodigiosa, coronada de un círculo de cumbres.

PRIMOROSO GRUPO DE LA ROMERIA DE LOS PILOÑESES.

TARJETAS • DE • BAUTIZO

EL SURTIDO MAS COMPLETO Y ELEGANTE QUE SE HA VISTO HASTA EL DIA, A PRECIOS MUY REDUCIDOS. PAPEL MODA PARA SEÑORAS Y SEÑORITAS, TIMBRADO EN RELIEVE CON CAPRICHOSOS MONOGRAMAS.

OBISPO 33Y 35. Rambla, Bouza y Cia. TELEFONO A-1866

3120 1-Sep.

TONICO RECONFORTANTE

Por tónico se entiende un remedio tendente á promover las energías generales del sistema sin desviar de su cause la marcha ordenada de la salud. De consiguiente, cuanto se diga de tónicos que fabriquen carne, sangre, nervios, músculos, huesos, pellejo y cuanto hay que criar, es pura pamplina para embaucar almas de cántaro. Como tónico reconfortante, las PASTILLAS RESTAURADORAS DEL DOCTOR FRANKLIN, MARCA "VELCAS," lo son de primera fuerza para combatir aquellas diversas enfermedades (pero unas en el fondo) que más contribuyen á deteriorar el sistema y minar sus fuerzas, cuales son los resfriados, grippe, tos, bronquitis, calenturas y fiebres de todo género y otras que tanto gastan la naturaleza. Las probabilidades de éxito son tanto más de garantizar cuanto más oportunamente se combata el mal. Empiece hoy mismo.

El pequeño amargor de la cerveza la convierte en aperitivo y no hay ninguno que supere en cualidades excitantes á la cerveza LA TROPICAL.

DOCTOR GALVEZ GUILLEM

IMPOTENCIA.—PERDIDAS SEMINALES. — ESTERILIDAD. — VENEREO. — SIFILIS Y HERNIAS O QUEBRADURAS.

Consultas de 11 á 1 y de 4 á 5.
49 HABANA 49.

3118 1-Sep.

SEA PREVISOR

TODAS LAS MAÑANAS TOME UNA CUCHARADA

MAGNESIA SARRÁ SABROSA—EFERVESCENTE

Y ASEGURE UN DIA FELIZ

DROGUERÍA SARRÁ Y FARMACIAS

TINTURA ORIENTAL

LA MEJOR DE TODAS OJO CON LAS IMITACIONES.

DEJA AL CABELLO SU BRILLO Y SUAVIDAD NATURAL. $3 EL ESTUCHE

OBISPO 103 10683 alt. 13-12 S.

EN LAS LIDES DEL AMOR, TRIUNFA EL MEJOR..... FUMADOR.

EL GENERAL MONTEAGUDO

Esta mañana se trasladó a su nueva residencia de Arroyo Apolo el general Monteagudo, acompañado de su distinguida familia.

Propónese el Jefe del Ejército pasar varios meses en aquel higiénico lugar, para reponer su quebrantada salud.

Nos alegraremos de que así resulte.

Información política

Partido Liberal

Candidatos a Alcaldes en la Provincia de Pinar del Río:

Artemisa: Sr. Clemente Rodríguez.
Cabañas: Dr. J. Hernández.
Candelario: Sr. José Díaz Suárez.
Consolación del Norte: Sr. Alejandro Musiente.
Consolación del Sur: Sr. Arsenio O'Cherony.
Guanajay: Dr. Juan Inda.
Guane: Dr. Comas.
Mantua: Sr. Antonio Pozo.
Mariel: Sr. Guillermo Arias.
Pinar del Río: Dr. José A. Bec.
Los Palacios: Sr. Froilán Núñez.
San Cristóbal: Sr. Félix Ramírez.
San Juan y Martínez: Ledo. Benjamín Brito.
San Luis: Sr. Francisco Padrón.
Viñales: Coronel Miguel Valdés.

CHIQUILLOS MALCRIADOS

Hemos recibido una carta trasmitiendo a la policía una queja, que por fundada merece que se le ponga remedio.

Una turba de chiquillos malcriados, algunos ya mozalbetes, tomaron por campo de operaciones para continuas pedreas y escándalos, con toda su cohorte de palabrotas e indecencias, la calle de Barcelona desde la esquina de Industria a la de Amistad.

En vano requerimientos del vecindario y amonestaciones de los transeuntes.

¿No tienen padres esos niños? ¿No hay correcciones disciplinarias para los mozalbetes?

Vea eso la policía.

EN EL CENTRO ASTURIANO

Las fiestas del Centro Asturiano, ya sea por hábito de los que las organizan, ya por lo suntuoso y artístico del salón, tienen un aspecto de amenidad y distinción que embelesa el ánimo. La concurrencia es notable por la belleza y elegancia de las damas y en todo se ve una cordialidad, un orden y un trato verdaderamente agradable.

Tratábase anoche de festejar la apertura de las clases del Centro, y para ello la sección de Recreo y Adorno dispuso una velada con un programa selecto. El Vicepresidente del Centro Asturiano, hoy en funciones de Presidente, nuestro querido amigo don José Alvaré Gutiérrez, dió principio al acto con elocuentes palabras. La orquesta, dirigida por el maestro Rafael Pastor, tocó la Marcha de Lohengrin magistralmente, y en la segunda parte como en la primera fué muy aplaudido al tocar la marcha "Patria," gran composición del propio maestro Rafael Pastor.

Fué notabilísimo el discurso alusivo a la fiesta, pronunciado por el doctor Julio Arcos, distinguido vocal de la Directiva. El doctor Arcos habló en sustitución de nuestro querido compañero Wifredo Fernández, que no pudo asistir a la velada por hallarse en Pinar del Río. Tampoco pudimos admirar anoche al excelente actor y escritor Gustavo Robreño que había ofrecido recitar un apropósito y no le fué posible asistir.

Recitó la bella poesía de Vital Aza, "La fortuna del asturiano el Sr. Aquilino Fernández, con suma gracia, y representaron como unos verdaderos artistas el gracioso sainete "El primer trompa," los alumnos de declamación señores Agustín Fernández, Cipriano Alvarez, Braulio Cantero, Antonio García y las bellas señoritas Graciella Castro y Consuelo Alvarez.

El Orfeón cantó con viva expresión y magníficas voces el brillante potpourrí de aires asturianos del maestro Heliodoro González; y el coro "La mañana," del maestro Gazcano.

Las gentiles señoritas Adelaida Alonso y Amalia Pendás tocaron la sinfonía de "Campanone" al piano, con agilidad y maestría.

Las señoritas Amalia Pendás y María de Jesús López tocaron el vals de Schuloff, a cuatro manos, y el alumno señor Rafael Wilson cantó muy la romanza "La Mia Bandiera."

Todos fueron muy aplaudidos.

El reparto de premios verificóse en la mayor solemnidad y con muchos aplausos a los alumnos premiados.

Entre la concurrencia, que fué numerosa y distinguida, vimos, al lado del Presidente interino señor Alvaré, al señor Mendoza Guerra, Subsecretario de Instrucción Pública; al doctor Claudio Mimó, en representación de la Universidad, y tuvimos el gusto de ver también al digno Secretario General del Centro, nuestro querido amigo Aurelio Machín; al Secretario de la Sección de Instrucción, señor Fernández Arrán de la Torre; al de la Sección de Recreo y Adorno, señor Riaño; al Vicepresidente señor Peón, y a nuestro querido amigo el señor Prida.

Salimos de allí muy atendidos y obsequiados en el "buffet," por lo que damos las gracias a todos. Al

POR LAS OFICINAS

SECRETARIA DE GOBERNACION

Los conservadores

Esta mañana se entrevistaron con el Secretario de Gobernación, señor Laredo Brú, el general Mario Menocal y los señores Cosme de la Torriente, Freyre de Andrade, Hevia y Charles Hernández, quejándose de la conducta observada con los conservadores por las autoridades de algunas poblaciones, de los atropellos de que vienen siendo objeto y de la inclinación que se observa en las Secretarías de Hacienda y Obras Públicas, a favr del doctor Zayas.

Terminada la entrevista, el señor Laredo Brú pasó a conferenciar con el Secretario de Justicia, señor Menocal.

Créditos

El Consejo Provincial de Oriente, en sesión celebrada el dia 4 del actual, votó un crédito de $1169-69 para la construcción de un puente de madera dura del país, sobre la cañada "Lecusay," en el camino real de Mulas, distante un kilómetro del pueblo de Banes.

El Consejo Provincial de Santa Clara votó asimismo un crédito de $2,000 para sufragar los gastos de un baile que se dará en las salones del nuevo edificio mañana por la noche.

El mismo organismo ha votado también otro crédito de $12,000 para la colocación de alegorías en dicho Palacio.

Mitin y disparos

El Alcalde Municipal de Zulueta, (Santa Clara,) ha dado cuenta por telegrafo a Gobernación, de que ayer se celebró en dicho pueblo un mitin conservador y que al terminarse el acto los elementos que en él tomaron parte recorrieron las calles disparando tiros de revólver, ocasionando con tal proceder el pánico consiguiente entre el vecindario.

Creyendo que de ordenar la ocupación armas empleadas pudiera ocasionar conflictos que deben evitarse en estos casos, y siendo reducido el personal de policía de aquella, se mantuvo alejado de todo.

Contestación

Alcalde Municipal Zulueta.—La Patria necesita de la cordura de todos los cubanos para que orden no sea alterado a fin quede incólume soberanía a la cual nos debemos por patriotismo y por honor.—Laredo Brú, Secretario."

La estatua de aguilera

El Ayuntamiento de Santiago de Cuba en sesión de 13 del actual acordó que del capítulo de "Imprevistos" se tome la cantidad necesaria para terminar la colocación de la estatua de Aguilera por ser insuficientes los $500 concedidos para ese objeto.

Investigación

La Secretaría de Gobernación ha nombrado a uno de sus empleados para que investigue los sucesos acaecidos anoche en la Víbora.

Las tarifas

El Secretario del Gremio de Carretones entregó hoy en la Secretaría de Gobernación las tarifas del gremio referido.

SECRETARIA DE ESTADO

No hay nota

El Secretario de Estado, señor Sanguily, nos manifestó esta mañana, que en aquel centro no se ha recibido nota alguna del Gobierno de los Estados Unidos relacionada con las próximas elecciones.

En cuanto al movimiento que un colega observó ayer en la Secretaría de Estado, debióse a la llegada a esta capital del ministro de Méjico en la Argentina, señor de Rivero, quien paseó por la ciudad en un automóvil del Gobierno, en compañía del Subdirector del Protocolo, señor Solano.

El señor de Rivero después de tomar un refrigerio en el hotel "Sevilla," estuvo en el Cementerio y otros lugares, regresando a bordo del vapor "Corcovado," en el que seguirá a Europa.

SECRETARIA DE HACIENDA

Decreto

El señor Presidente de la República firmó el sábado el siguiente decreto:

"Por cuanto:—El crédito fijado por el Decreto núm. 813 de 11 de Agosto de 1908 del gobernador Provisional para las obras de Abasto de agua y Alcantarillado de la ciudad de Cienfuegos, fué el de $3,080,000-00.

Por cuanto:—Este crédito ha resultado insuficiente para cubrir la total ascendencia de dichas obras, toda vez que aquellas han excedido del importe que les fué asignado en la cantidad de $435,417-10.

Por cuanto:—El referido exceso ha sido necesario satisfacerlo dentro de un plazo perentorio, en virtud de la reclamación establecida por los señores contratistas de dichas obras, tomándolo de los fondos del Empréstito de $16,500 mil.

Por cuanto:—El gasto mencionado de $435,417-10, no puede afectar a los fondos de dicho Empréstito, por estar aquellos comprometidos expresamente para determinadas atenciones, por lo que se hace necesario reintegrarle el importe de lo que le fué tomado.

Por tanto:—En uso de las facultades que me están conferidas por la Constitución y por la Ley Orgánica del Poder Ejecutivo, a propuesta del señor Secretario de Hacienda.

RESUELVO:

Primero.—Que en atención a lo excepcional del caso, el exceso de $435 mil 417-10 tomado de los fondos del Empréstito de $16,000,000 para las obras del abasto de agua y Alcantarillado de la Ciudad de Cienfuegos, le sea restituido a dicho fondo, cargándolo provisionalmente, al crédito de un millón de pesos, que para constituir un fondo de reserva se consigna en el actual Presupuesto, mientras por el honorable Congreso se resuelva lo más procedente.

2o.—El secretario de Hacienda queda encargado del cumplimiento de este Decreto, disponiendo al efecto se practiquen las operaciones de contabilidad que sean procedentes.

Dado en la finca "América," en el Calabazar, a diez y nueve de Septiembre de mil novecientos doce.—*José M. Gómez*, Presidente.— *M. Gutiérrez Quirós*, Secretario de Hacienda.

A despedirse

El Administrador de la Aduana de Santiago de Cuba, señor Antonio Masferrer estuvo esta mañana a despedirse del Secretario de Hacienda, gestionando al propio tiempo el pago de los haberes del empleado cesante de aquella Aduana, señor Rafael Raudich.

El señor Masferrer regresará mañana a la capital de Oriente.

GOBIERNO PROVINCIAL

La licencia del general Asbert

Mañana hará entrega del Gobierno Provincial al Presidente del Consejo Provincial señor Pedro Bustillo, el Gobernador, general Asbert. Dicha licencia de cuarenta y cinco días la toma el general Asbert en cumplimiento de lo que dispone la ley electoral en lo que ésta refiere a los candidatos postulados que se encuentran desempeñando funciones gubernativas.

IMPRESCINDIBLE!

Ni la dama distinguida ni modesta obrerita pueden prescindir del aguardiente puro de uva rivera. Esa bebida alivia los dolores propios del bello sexo. Se vende en las bodegas bien surtidas y en los principales cafés.

La Cervecera Internaconial

Hace días celebró esta Compañía junta general extraordinaria por la necesidad de tomar acuerdos sobre puntos relacionados con la explotación de la industria cervecera.

Terminados los edificios y emprendida la ardua labor de colocación de maquinarias, se hacía preciso reformar el Reglamento para el funcionamiento regular de la Compañía, así como la emisión de bonos para dar mayor amplitud al desarrollo de los negocios.

Este fué el objeto de la junta y de ella salieron los acuerdos para llegar a la finalidad que se persigue, cual es hacer de la Cervecera Internacional una industria grande y floreciente que aumente las riquezas naturales del país y fomente la zona en que la soberbia fábrica está enclavada.

Piense usted, joven, que tomando cerveza de LA TROPICAL llegará á viejo.

Noticias del Puerto

EL "ALFONSO XIII"

El vapor correo "Alfonso XIII" ha salido de Coruña con dirección a este puerto y escala a las 6 de la tarde del día 21.

EL "MONTEREY"

Con carga general y 33 pasajeros llegó esta mañana procedente de Puerto Méjico, Veracruz y Progreso, el vapor americano "Monterey."

EL "CORCOVADO"

Entró en puerto ayer, el vapor alemán "Corcovado," procedente de Tampico y Veracruz.

Trajo carga general y 22 pasajeros para la Habana, de los cuales son de primera, los señores Blás H. España, comerciante venezolano, don Germán García y don Guillermo Goicoechea.

Figura entre el pasaje de tránsito que trajo este vapor, el ingeniero señor Ignacio Rivero Cajiga, nuevo Ministro Plenipotenciario de Méjico en la República Argentina, que va acompañado de su esposa, la señora Elena Amieva de Rivero y sus hijos.

En la lancha Evangelina fué a bordo para darle la bienvenida en nombre del Secretario de Estado, el Subsecretario del Protocolo señor Angel Solano, el que hizo entrega a la señora del Ministro de un hermoso bouquet de flores.

También figura en el pasaje de tránsito del "Corcovado," el inspector de la Hamburguesa American Line, señor Gustavo Dittmer.

El "Corcovado" se hizo nuevamente a la mar anoche, con destino a Coruña, Santander, Plymouth, Havre y Hamburgo, conduciendo 44 pasajeros que embarcaron en este puerto.

EL "WESGENWALD"

Con carga geenral entró en puerto hoy el vapor alemán "Wasgenwald," procedente de Tampico y escalas.

EL "MEADOWFIELD"

Este vapor inglés fondeó en bahía ayer, procedente de New York, trayendo carga general, 100 cajas de dinamita para González y Marina, 200 id. id. para Champion y Ca. y 60 id. id. para F. L. Huston y Ca.

EL "MASCOTTE"

Hoy salió para Key West, con carga y pasajeros, el vapor americano "Mascotte."

EL "SANTIAGO"

Procedente de New York entró en puerto ayer el vapor cubano "Saratoga," con carga de tránsito.

CABLEGRAMAS DE LA PRENSA ASOCIADA

VIA ESTADOS UNIDOS

DE AYER

SALVAJISMO CHINO

San Petersburgo, Rusia, Septiembre 22.

Despachos recibidos de Harbin dan cuenta de haber realizado los chinos toda clase de atrocidades en Mongolia.

Después de saquear y quemar los monasterios, las tropas chinas asesinaron a mil indefensos hijos del Mongolia, mutilando los cuerpos de las mujeres y los niños.

GUERRA INMINETE

San Petersburgo, Septiembre 22

Investigaciones verificadas recientemente sobre la situación en Bulgaria, indican que ésta se encuentra al borde de una guerra con Turquía.

Su ejército se encuentra ya custodiando las xías féreas y puentes.

Los bancos extranjeros han suspendido sus operaciones en Bulgaria.

Ha venido a agravar la situación la noticia de haber asesinado los turcos anoche a 152 búlgaros en Kotschana.

Hoy pidieron algunos oradores en público, que se le declarara la guerra a Turquía.

ACCIDENTE FERROVIARIO

Friendship, New York, Septiembre 22.

Hoy chocaron un tren excursionista y uno de carga en Nile.

De resultas del choque descarrilaron tres carros, destrozando el cuarto.

Perecieron en el accidente W. A. Harris y Miss Grace Marsh.

Varias personas resultaron heridas.

El tren excursionista marchaba a una velocidad de 40 millas por hora.

POR NICARAGUA

Washington, Septiembre 22

El almirante Southerland ha enviado un mensaje al departamento de Estado, confirmando la noticia enviada anteriormente sobre la ocupación de Granada, por las tropas americanas.

Créese que los rebeldes no tuvieron intención alguna de herir a los soldados que iban en el tren que fué recientemente tiroteado.

CONTRA LOS AMERICANOS

Washington, Septiembre 22.

Un político muy prominente de Costa Rica, ha firmado una proclama exigiendo que inmediatamente las tropas americanas abandonen el territorio de Nicaragua.

Los altos funcionarios del departamento de Estado, no le dan importancia alguna a dicho documento.

REBELDES DERROTADOS

San Juan del Sur, Nicaragua, Septiembre 22.

Según los despachos recibidos por el gobierno, los revolucionarios atacaron a Esteli, siendo rechazados después de dos horas de combate.

Las tropas del gobierno también derrotaron a los rebeldes cerca de Momotombo, apresando 100 caballos equipados.

DE HOY

LOS PELIGROS DE LA AVIACION

Londres, Septiembre 23.

Como consecuencia de la violenta muerte del viador Astley, que cayó ayer del aeroplano en que efectuaba su vuelo en Belfast, se ha iniciado un movimiento para establecer una Liga Nacional de Aviadores, con el propósito de someter la aviación a una reglamentación estricta y poner fin a los peligrosos vuelos de fantasía.

Los principales elementos directivos ven con buenos ojos este plan.

Una multitud inmensa presenció la muerte de Astley, y muchos creen que el intrépido aviador se sacrificó deliberadamente para impedir que su máquina chocase con los espectadores.

EL REGRESO DE PORRAS

Colón, Panamá, Septiembre 23.

Ha regresado el Presidente Porras de su visita a Costa Rica, a donde se dirigió el 15 del pasado mes de Agosto con el objeto de recuperar las fuerzas perdidas durante la ruda campaña electoral.

Millares de personas acudieron a darle la más cordial bienvenida.

REGISTRARON LOS BARCOS

Smyrna, Septiembre 23.

Nueve acorazados italianos entraron en esta bahía y procedieron a registrar todos los barcos surtos en ella, retirándose después.

TURCOS Y BULGAROS

Londres, Septiembre 23

Despachos recibidos por el "Times" de esta capital, declaran que las relaciones entre Turquía y Bulgaria han llegado a su periódico crítico.

Las autoridades turcas interceptaron veinte carretadas de material de guerra que se habían enviado a Salónica para los servios.

LA REVOLUCION MEJICANA

Ciudad de Méjico, Septiembre 23.

El general Téllez ha asumido el mando de las fuerzas federales al Norte de Méjico, en sustitución del general Huerta, quien se ha ausentado temporalmente para curarse de una afección a la vista.

Anoche se averiguó que los rebeldes, en Refugio, derrotaron el jueves a un pequeño grupo de federales.

La situación en el Sur no ha mejorado, aunque se ha enviado un refuerzo de 400 federales más para aumentar la guarnición de Oaxaca.

¿DONDE ESTA OROZCO?

Méjico, Septiembre 23.

El Departamento de la Guerra ignora el paradero de Orozco, por más que se supone que esté operando con un numeroso contingente rebelde al Oeste y al Norte de Torreón, cerca de las montañas de Refugio.

LOS ZAPATISTAS

Los zapatistas volvieron a saquear ayer la aldea de Chapultepec, siendo probable que también hayan hecho de las suyas en algunas haciendas.

En el Estado de Méjico se ha redoblado la actividad rebelde.

De Monterey se anuncia que un soldado que logró escapar dice que cien federales se salvaron milagrosamente del más completo exterminio cerca del Paso de Rosita, el jueves.

Afortunadamente sólo perecieron diez.

QUINCE REBELDES CAPTURADOS POR LOS AMERICANOS.

Tucson, Septiembre 23.

Quince rebeldes mejicanos han sido capturados en territorio americano por los agentes judiciales de los Estados Unidos.

Las autoridades americanas han ordenado su detención.

TELEGRAMAS DE LA ISLA

(De nuestros Corresponsales)

HOLGUIN.

Suicidio

22—IX—4 p. m.

A la una de la tarde de hoy se suicidó disparándose un tiro en la cabeza que le produjo la muerte instantánea, el señor Rafael Guillén, joven muy apreciado en esta ciudad. Créese que el motivo haya sido la larga enfermedad que venía padeciendo.

Pita, Corresponsal.

MATANZAS

Mitin y banquete liberal

22—IX—9 y 30 p. m.

Un gran mitin celebró hoy el partido liberal fusionado. De otros pueblos de la provincia vinieron excursionistas. De la Habana llegaron veinte automóviles conduciendo prominentes hombres del liberalismo.

Llegaron entre ellos Juan Gualberto, Zayas, Eusebio Hernández, Sarraín, Campos Marquetti, Pino Guerra y Cuéllar.

La lucida manifestación recorrió las calles dando vivas a los candidatos liberales.

A las dos de la tarde dió principio el mitin en el teatro "Sauto," presenciándolo miles de personas.

Hicieron uso de la palabra Díaz, Pardo, Oscar Zayas, Garrigó, Nicanor López, Ramiro Cuesta, Gerardo Machado, Iturralde, Pino Guerra, Campos Marquetti, Juan Gualberto Gómez, Eusebio Hernández; haciendo el resumen el doctor Zayas.

A las ocho de la noche se celebra un banquete de 250 cubiertos en el hotel "Sevilla." Amenízalo la banda de bomberos, desde la glorieta levantada en Gelabert y Santa Teresa frente al mencionado hotel.

Linares.

El Banquete-Homenaje á la Sanidad

En el banquete que en honor de la Sanidad ofrecerá el comercio de esta capital en la noche del jueves 26 del corriente, en el Teatro Nacional, harán uso de la palabra el señor Angel Barros, por el comercio, y el doctor Manuel Varona Suárez, por la Sanidad.

El acto empezará a las ocho y media de la noche.

UNA COMISION

Recibimos la visita de los señores Mariano García, doctor Camacho y Valdés Herrera, de la Directiva de la Asociación de Propietarios del Reparto de las Cañas, comisionados para darnos las gracias por los diversos trabajos que acerca de aquel sitio publicamos.

La comisión nos expuso a la vez los amplios planes que tiene la Sociedad: trata de conseguir para el Reparto toda clase de ventajas, y se propone no cejar hasta ponerle a considerable altura.

Nosotros agradecemos la visita de los tres comisionados, queridos amigos nuestros, y prometemos a la Institución que representan secundarla en su labor, que nos parece muy beneficiosa y digna de todo aplauso.

¡¡HABLA UN VETERANO!!

AL BON MARCHE

NI LIQUIDA, ni cierra puerta alguna para VENDER. Todo lo contrario; las abre todas y más que hubiera para que haya claridad, mucha claridad y vean hasta los ciegos.

No moja sus mercancías para venderlas a su justo precio. VENDE mercancías nuevas y muy flamantes a precios más baratos que todos sus colegas.

Obras son amores y no buenas razones. Septiembre: Este mes será memorable en la historia traperil de esta casa

¡¡AHI VA ESO!!

¡SALDOS!

Todos los olanes, céfiros y nansús de 10 cts. a 6 cts.

Todas las telas de verano de 30 y 40 cts. a 10 cts.

Piezas de crea para camisones, a $1-50.

Piezas de madapolán con 30 varas, a $1-50 y $2-25. (Valen el doble.)

Sedas de vara de ancho en buen estado, a 15 y 20 cts.

Todas las tiras bordadas finas, a 5, 10, 15 y 20 cts.

¡SALDOS!

Volantes bordados para vestidos que valían 50 cts., a 25 cts.

Cortes de vestidos de muselina bordada con vara de ancho con seis varas, a $2. (Valen $6.)

Vestidos de punto de Bruselas que valían $15, a $7.

Blusas de punto Richelieu, a $1-25, $1-50 y $2.00.

Camisones bordados, a 50 cts.

Chales de burato estampados y lisos con flecos, a $1-00.

¡SALDOS!

Sombrillas de gran fantasía, a como quieran.

Marquiset bordados que valen $3.00, a $1-75.

Marquesinas de seda a listas, preciosos colores, a 40 centavos. (Valen a $1-00.)

Violets de seis cuartas de ancho en todos colores, a 70 cts.

Buratinas de seis cuartas de ancho que valen $10. a 65 cts.

Cortes de vestido con diez varas y de franjas preciosas, a peso.

REINA 33, FRENTE A GALIANO

C 3175 alt. 4-10

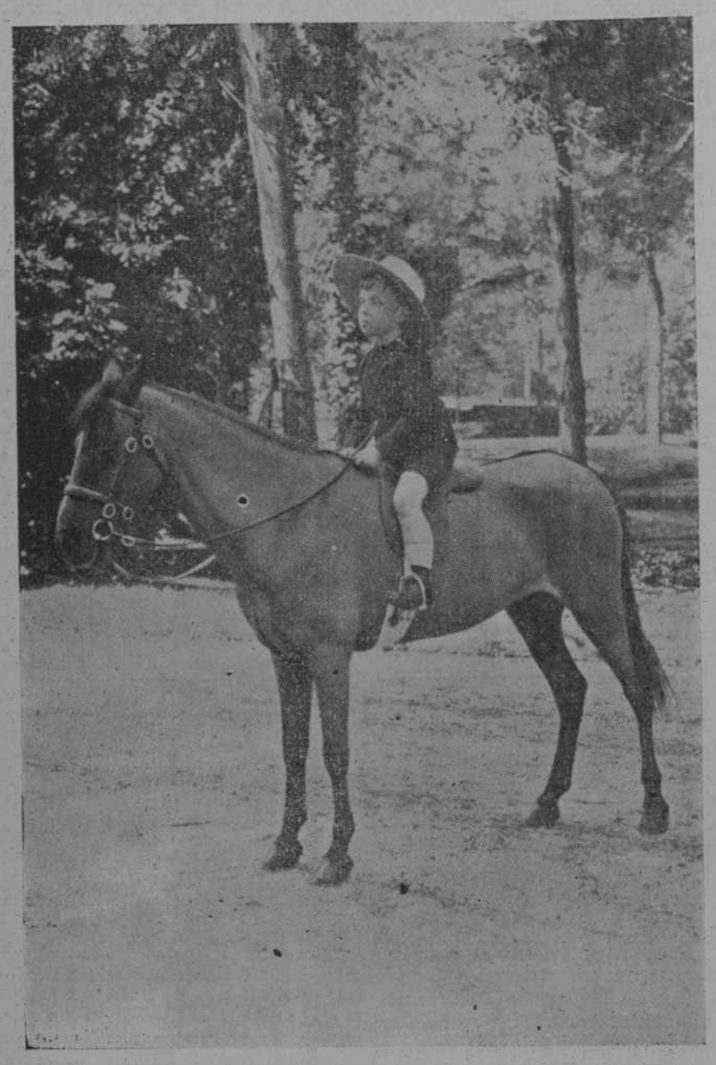

EL PRINCIPE DE ASTURIAS paseando en su caballo favorito

La voz de la sombra

Cuento en dos actos

PERSONAJES

—**Mysón, el poeta de la sombra.**—Representa un hombre en la edad madura; un alma artista que ha buscado el refugio de su vida en la "Aldea de la sombra."

—**El hombre malo.**—Hombre que ha vendido su alma al diablo; de mal aspecto; medio sabio, medio trastornado.

—**El muchacho de buen corazón.**—Joven de 18 años, de espíritu inteligente y delicado.

—**Maud, la novia.**—De la misma edad y condiciones que el "muchacho de buen corazón."

—**La madre del muchacho de buen corazón.**—Anciana respetable, seria, resignada.

—**Aldeanos, Aldeanas.**

La acción se desarrolla en un país de leyenda, separado del resto del mundo, en época actual. Es una Aldea inexplorada, donde se respira el contento del vivir simple. Tiene un aire de poesía y de encanto, y la separa del mundo contemporáneo de la prosa, su aislamiento. Los actores deben poner en sus palabras la ingenuidad de un niño, y la reflexión de un filósofo.

Deben vestir los personajes con el traje pintoresco y artístico de los aldeanos montenegrinos.

El "Poeta de la sombra" debe distinguirse por un traje menos vistoso y no aldeano.

El "hombre malo" vestirá raro, entre sabio excéntrico y hombre que anda por el mundo.

"Maud" en el último cuadro debe aparecer como una figura de ensueño.

—**El primer cuadro** representa la "Aldea de la sombra." Dos o tres casitas blancas a un lado y a otro de la escena. Un árbol delante de una casa. En el fondo, la alta montaña. Y allá, escondida, una casucha pintada, donde se ve una luz rojiza a través de una ventana.

—**El segundo cuadro**, la escena es la habitación del "hombre malo," ocupando una parte del escenario. Lo demás es la montaña en sombra. Una mesa, una luz rojiza, y una ventana al fondo. Libros viejos y papeles esparcidos por la mesa y por el suelo, y algún aparato inutilizado de Física o de Química.

—**Cuadro tercero.**—Igual al primero.

—**Cuadro cuarto.**—Habitación de una fonda, corriente, igual a la de todas partes, un dormitorio, dos camas pequeñas, un armario, etc.

—**Cuadro quinto** y último.—Afuera de una ciudad, a orilla del mar. En el fondo, el mar, un pequeño muelle o embarcadero. A un lado de la escena la terminación de una calle de la ciudad.

ACTO I

CUADRO PRIMERO

Escena I

(Aldeanas sentadas a la puerta de las casas, cosiendo. Aldeanos ancianos sentados en bancos de piedra, fumando pausadamente en pipas.)

ALDEANA 1a.—Hoy luce el sol un par de horas por encima de la alta montaña. **(Hablando despacio y dando todo su sentido a cada palabra.) (Mirando al cielo.)**

ALDEANA 2a.—¡Qué bueno es el sol!... ¿No es una felicidad que tengamos hoy tanto sol? **(Como la anterior.)**

Escena II

(Dichos y Mysón, el poeta de la sombra.)

MYSON.—¡Dios os ayude!

ALDEANO 1o.—Contadnos algo hermoso, poeta de la sombra

MYSON.—Mirad... Una tarde, a la hora del crepúsculo, pasó por las ciudades un nuevo Rabbi, anunciando el Reino de Dios, que consiste en la paz, la justicia, la alegría, en el Espíritu... Y las gentes del mundo, al preguntarle, indiferentes, donde estaba el reino de Dios, el nuevo Rabbi desapareció, internándose en la soledad... Entonces, un rico que se moría de tedio en sus riquezas, envió una docena de criados a que fueran a buscar el nuevo Rabbi... Los criados volvieron fatigosos..., habían llegado al límite del bosque de abetos..., y el nuevo Rabbi se había internado más y más en el fondo de las soledades... Entonces, un sabio que se desvanecía en su ciencia, salió él mismo en busca del nuevo Rabbi, hasta tocar los linderos de la montaña de la sombra... Y el nuevo Rabbi había ya traspasado las cimas más altas.

. . . . . .

Una vez pasó el nuevo Rabbi por la Aldea de la sombra, y dijo al "muchacho de buen corazón": el reino de Dios está dentro de tí...

ALDEANO 1o.—¡Si que tiene el Reino de Dios, el muchacho de buen corazón!

ALDEANO 2o.—¿No sería bueno que la gente del resto del mundo gustara la hermosura de la Aldea de la sombra?...

MYSON.—¡Belleza de la Aldea!... ¡Qué pronto perderías tu encanto, no bien tendieran hacia tí su vuelo esas bandadas de chilladoras aves, gansos o cisnes, y sobre tí posaran como sobre hojas inmaculadas del loto, su chala imbécil!

ALDEANO 1o.—Si vivieran esta nuestra vida en la sombra... se compadecerían acaso esos linces.

MYSON.—Yo les respondería con el topo de la fábula: "No es justo, lince amigo, que así me compadezcas; tú vives más inquieto; tú sufres más que yo"...

ALDEANO 2o.—¿Cómo os habeis hecho poeta?...

ALDEANA 2a.—¿Dónde se aprende la poesía? ¿Quién os la enseñó?...

MYSON.—Mi poesía no ha salido de mí... la he escuchado en la sombra... Como el gusano que come sabiamente la hoja de morera, y se hace grande..., gusano, gusano siempre, frío y rastrero, como un reptil... Después, de su misma sustancia, quita de sí, labra su capullo, se encierra en él, y muere... Después, la obra del misterio de la sombra... el capullo se rompe, y la mariposa de la poesía, graciosa y blanca, sale a la luz...

ALDEANA 2a.—¿Y después, ya no muere más?...

MYSON.—Después... ¡quien sabe!... vendrá un campesino sabio, y cazará a la mariposa blanca y la aplastará con sus manos, quedándole entre sus dedos terrosos, el suave polvillo de las ajas...

ALDEANA 2a.—¿Qué daño hizo la mariposa al campesino sabio?...

MYSON.—Es cómo la luciérnaga... no sospechando la luz admirablemente verde, que en torno suyo esparce por el cesped... ve venir hacia ella la figura inflada del sapo que la ahoga de pronto en su veneno... y muere el pobre insecto luminoso, preguntando: ¿qué daño te hice yo?... Y el sapo volviéndose a la ciénaga de donde salió, va murmurando, en disculpa de su acción perversa... ¿Por qué brillas de ese modo?...

Escena III

(Dichos y los niños de la escuela, que pasan.

Dos o tres niños van borrando cariñosamente una señal en yeso que llevaba en la espalda el que iba delante.)

MYSON.—¿Qué hacéis, niños?...

—NIÑO.—Es que este niño no se ha sabido la lección, y el maestro no nos impone más castigo que señalarnos en la espalda con el yeso... y nosotros a este niño, porque no sufra disgusto su padre al ver la señal, se la vamos borrando... porque ya es bueno... para que vaya contento a su casa... **(Marcha el niño tras de los otros.)**

MYSON.—Está bien... Esos niños, lo que dicen de boca las gentes del resto del mundo, ellos lo hacen... se acompañan en los sentimientos.

Escena IV

(Mozas aldeanas, pasan cantando.) (En la escena, callan.)

MOZA ALDEANA.—¡Qué bueno es el sol!... ¿No es una felicidad que tengamos hoy tanto sol?...

MYSON.—Sois vosotras, aldeanas de la sombra, las que haceis, con vuestra alegría, sanos y buenos, al sol, a la lluvia y al viento... Son las acciones del hombre malo las que infestan el aire, y la lluvia, y el sol...

ALDEANO 2o.—¿Decís del hombre malo, de la casucha aquella **(señalando a lo lejos la que tiene una luz rojiza)** ,que ha vendido su alma al diablo?

MYSON.—El hombre malo ha vendido su alma al diablo, a cambio de una ciencia inútil... y se devana los sesos por desentrañar a las cosas más absurdas el sentido.

ALDEANO 2o.—Está toda la noche la luz de su lámpara encendida.

ALDEANO 1o.—A las once no luce más luz en la aldea que la suya... Todo duerme, menos esa luz rojiza y siniestra.

MYSON.—Los hombres que hacen el mal escogen la noche, porque piensan que la noche es mala...

ALDEANO 1o.—¡Qué buena es la noche!...

(Suena la campanita lejana que dá la oración. Los ancianos y el poeta se descubren; las aldeanas se arrodillan.)

MYSON.—Rezad porque el hombre malo recobre la paz de su alma... **(Un momento de silencio, mientras la campana toca un instante.)** La canción del anochecer invade ya el ambiente..., y de las chimeneas se esparce el olor de la sopa de legumbres, invitando a la cena.

ALDEANO 2o.—¿Os alimentáis como nosotros, poeta?...

MYSON.—La larva, primero se trasforma en mariposa, y después se alimenta del néctar... ¡El néctar!... ¡Las legumbres!... ¿Qué más dá?...

(Aldeanos y aldeanas se van retirando a sus casas, despidiéndose.)

—¡Adiós, buen poeta, adiós!

MYSON.—Pasad buena noche... Que el nuevo días os haga buenas, como siempre, vuestras dos horas de sol...

(Se queda solo.)

MYSON.—La gente del resto del mundo... Como querría comprar, si se vendiese para ellos, esta poesía de la vida, que la Aldea de la sombra dá de balde, a sus buenos aldeanos... ¡Pero, cómo enturbiaría la presencia de la gente, la serena fisonomía de las cosas, el contento de la Aldea!... **(Se retira.)**

Final del cuadro primero

CUADRO SEGUNDO

Escena única

(El hombre malo, sentado a la mesa leyendo y meditando.)

EL HOMBRE MALO.—¿Yo veo el tamaño de las cosas?...

¡Lo pequeño se confunde con lo lejos!... ¿Cómo sé entonces si una cosa está lejos, o es pequeña?.. Un niño cree que puede tocar la luna con las manos... El telescopio me acerca a mí la luna al alcance de unas pocas leguas... ¿Quién es capaz de negar que la ciencia no me la pondrá algún día al alcance de mi mano también?... La luna se halla **(Buscando en un libro,)** dice la ciencia... Aquí está **(Leyendo,)** a 381.335,240 metros y 2 decímetros de distancia de la Tierra... **(Deja el libro, se queda pensativo.)** ¿Pero qué tamaño tiene el metro?... Si todo lo viera con cristal de aumento... ¿Lo vería todo más grande, o todo más cerca?... Y entonces el metro se vería doble o triple..., y todo se vería doble..., y todo tendría el mismo número de metros que antes... Es decir... ¡Todo doble y todo igual!!... **(Echase las manos a la cabeza, abrumado.) (Levántase, va a coger un aparato..., lo deja otra vez vacilando..., se sienta.)** Voy a formarme idea del tiempo... **(Mira el reloj.)** Son las doce de la noche... Si yo viajara hacia el Poniente, iría encontrando pueblos que tendrían una hora, dos horas atrasadas de las de mi reloj, de las de mi vida... Y si viajara hacia el Oriente, iría encontrando pueblos donde la vida..., mi vida, había pasado ya una hora, dos horas más, de las de mi reloj... ¿Dónde había yo vivido ese tiempo?... ¡No, no... yo viajaré hacia el poniente; y con una velocidad, no más de 40 kilómetros por hora, en 41 días y 15 horas habré dado la vuelta al mundo..., y habré vuelto a esta cabaña, ganando un día de vida..., y luego otro, y otro..., y un mes, y un año, y un siglo!... ¡Y seré inmortal!... ¡Seré como Dios!... ¿No es esto lo que me ha prometido el diablo?... **(Se levanta, pasea agitado; se lleva las manos a la cabeza.)** ¡Pero he perdido la paz de mi espíritu!... Esos aldeanos, en cambio **(Señalando a la ventana)**, duermen tranquilos... Viven... ¿Mejor?... ¿Qué digo?... **(Mirando fijamente al suelo.)** ¿Qué oigo? **(Dá con el pie en el suelo.)** ¡Tú, qué me dices?... **(Como escuchando.)** ¿Que le robe la paz a los otros?... **(Busca el sombrero y la capa.)** ¡Voy a robársela!

Final del cuadro segunda

CUADRO TERCERO

Escena I

(La madre del "muchacho de buen corazón" y Maud se encuentran en la escena, llegando en dirección opuesta.)

LA MADRE.—¡¡Te iba a buscar, Maud!!... Tú eres la novia de los más puros quereres de mi hijo, "el muchacho de buen corazon"... El hombre malo, que ha vendido su alma al diablo, se lo quiere llevar a ver tierras!!...

MAUD.—¡Dios mío!...

LA MADRE.—Ha estado el hombre malo con los mozos de la Aldea, invitándoles a beber más, y más, en la taberna... Pero ellos lo han rehusado, diciendo: "ya hemos bebido bastante..."

MAUD.—A nosotras, las jóvenes, nos ha dicho: os regalaré un vestido muy lujoso a cada una."

LA MADRE.—¿Y qué habéis contestado?

MAUD.—Que ya era bastante hermoso el que poseíamos.

LA MADRE.—Ha querido también sembrar la discordia en los ánimos, proponiendo a los hombres la fundación de una Escuela nueva, para dividir en dos barrios a la Aldea.

MAUD.—¿Qué han dicho los ancianos?

LA MADRE.—Los ancianos han impuesto a todos su consejo, diciendo: ¡Mejor queremos la paz, que una Escuela nueva!

MAUD.—**(Vacilando.)** ¿Y..., vuestro hijo... qué ha contestado?...

LA MADRE.—El hombre malo le dijo que lo llevaría a ver tierras... y volvería a la Aldea... **(emocionada y llorosa)**... con más vida...

MAUD.—¡Dios mío!...:

LA MADRE: Tú, Maud... **(resignada y resuelta)** la novia de los más puros quereres del muchacho de buen corazón... como su otro Angel de la guarda, como su sombra, sé la defensora de su alma contra el espíritu del mal, que se lo lleva por el mundo... ¡Adiós! **(se retira, pausadamente, mientras Maud la sigue silenciosa, muda de emoción.)**

ACTO II

CUADRO CUARTO

Escena única

(El hombre malo, y el muchacho de buen corazón; éste sentado en una silla, pensativo; el hombre malo de pie, inquieto.)

EL HOMBRE.—¿Te acuerdas todavía de la sombra de Aldea, entre tanta luz como has visto conmigo en las ciudades?

EL MUCHACHO.—Me acordaba de aquella imagen del Santo Cristo de la Montaña... no he visto otra igual en el mundo... ¡Qué bueno era el Cristo de aquella Montaña!

EL HOMBRE.—¿Y qué más?... Olvida ya esas cosas... de sombra... cosas de niño...

EL MUCHACHO.—¡Si no puedo!... cuando las creo olvidar, me parece que oigo una voz interior, que canta en mi alma añoranzas de mi vida de niño... como si la voz de Maud me llamase a la Aldea...

EL HOMBRE.—**(Gesto de desencanto.)** Es preciso que olvides... ¿Recuerdas alguna impresión agradable que hayas sentido conmigo en las Ciudades?...

EL MUCHACHO.—...¡No recuerdo nada!

EL HOMBRE.—**(Adoptando un tono de enfado)**... ¡Mira... Tu vivir contento en, la Aldea de la sombra, era una ilusión!... No hay más mundo real que este que recorremos ahora... y que se desarrolla ante tu vista, en el tiempo... y en el espacio... y que entra por tus sentidos... ¿No ves cuanta luz y cuantos sonidos hay en el mundo?

EL MUCHACHO.—Estoy como sordo desde que salí de la Aldea... y como ciego.

EL HOMBRE.—Poco a poco irás oyendo la música del mundo, como si formara parte de tu corazón... Has de hacerte como una parte del mundo... y serás, como él, dichoso...

EL MUCHACHO.—Es el buen corazón, me decía el poeta de la sombra, el que hará que me suene bien el mundo...

EL HOMBRE.—**(Gesto de disgusto.)** Olvida, ya, de una vez, al poeta de la sombra... Verás a muchas gentes pasear por las ciudades, alegres, satisfechas.

EL MUCHACHO.—He visto a muchas que me parecieron tristes.

EL HOMBRE.—No... Están satisfechas de vivir...

EL MUCHACHO.—**(Se levanta, como decidido a terminar el diálogo, venciendo.)** ¿Por qué entonces, esas gentes, se acercan tantas veces a la montaña de la sombra, buscando con afán lo que dicen no han sentido nunca?

EL HOMBRE.—**(Quiere distraer la conversación.) (Aparte.)** La ciencia lo libertará... **(Se dirige al muchacho.)** ¿No te acuerdas cuando viste, por primera vez, conmigo, el termómetro... y te admiró tanto que aquello..., hiciera variar la temperatura?... ¿Recuerdas **(Con aire de vencedor,)** alguna cosa así, que te haya impresionado, como nueva para tí, inexplicable?

EL MUCHACHO.—Sí... Recuerdo..., aquel entierro que vimos pasar junto a las puertas de una ciudad... ¡Qué solo, Dios mío, llevaban aquel muerto!

EL HOMBRE.—**(Contrariado, indignado.)** ¡Cómo solo!... ¿Con aquel grande acompañamiento, verdadera manifestación de duelo?...

EL MUCHACHO.—**(Sin inmutarse; como hablando consigo mismo.)** Iban hablando, riendo, fumando..., no, no le acompañaban con el sentimiento... Cuando pasó ya el muerto..., a mí me dió risa el entierro... Y unos hombres serios, enlutados, me reprendieron, diciendo: "¿Te ríes de un entierro?..." y me eché a llorar por acordarme del muerto... Entonces los hombres enlutados, se rieron ellos...

EL HOMBRE.—**(Vuelve la espalda al muchacho, desorientado, desesperado, pega con el pie en el suelo, y como si leyera dice: (Aparte.)** Es preciso..., que vea un baile..., lleno de luces y de música..., que se enagene de ilusión... **(Se dirige al muchacho que ha vuelto a sentarse, sereno, observando la excitación del hombre malo.)** Ven, ven, vas a ver la felicidad y la dicha del mundo... **(El muchacho se levanta tranquilo y sigue indiferente al hombre malo.)**

Final del cuadro cuarto

CUADRO QUINTO

Escena I

(El hombre malo; llevando del brazo al muchacho, se dirigen a la orilla del mar.)

EL HOMBRE.—...Respiremos el aire de la noche, a la orilla del mar... luego volverás con más vida a gozar del bello espectáculo de ese baile encantador... Te enagenaste de dicha,—¿verdad?... Cuéntame la impresión que has sentido, cuando me invitaste a salir...

EL MUCHACHO.—...No sé... vibraban en mi alma notas muy hondas... como un eco de sentires olvidados...

EL HOMBRE.—"¡Ignorados!... nuevos, querrás decir!

EL MUCHACHO.—...Sentía que mi vida de la Aldea de la sombra...

EL HOMBRE.—**(Anhelante)**... ¿Se desvanecía, verdad?

EL MUCHACHO.—...Se me iba de las manos... mi vida, mi contento de la Aldea...

EL HOMBRE.—**(Animándose más).**—Se disipaba por completo, ¿verdad?

EL MUCHACHO.—...Y de pronto... me pareció que una música de encanto sonaba en mis adentros...

EL HOMBRE.—...Más hermosa, más nueva, diabólica... ¿es cierto?

EL MUCHACHO.—...No; angélica... la voz de Maud...

EL HOMBRE.—**(Se separa del muchacho, se lleva las manos a la cabeza, desesperado.)**

EL MUCHACHO.—**(Como encantado, hablando solo)**... Era como una voz que sonaba a lejana, como llamada de campanas al amanecer... que me recordaba... la casita blanca donde yo he nacido... y el árbol siempre verde delante de la casa..., y el ruiseñor oculto entre las ramas entonando aquella su canción... cuando saludaba al Sol en los días más hermosos de la Aldea... **(el muchacho se vuelve hacia el mar, cae de rodillas y dice):** Yo tengo nostalgia de mi vida de la Aldea de la sombra...

(Como una aparición, vestida de blanco, iluminada, de pie en una barca, se divisa a Maud que se acerca a la orilla.)

EL MUCHACHO.—...Sí, sí... era la voz de Maud.

EL HOMBRE.—**(Vuelve la cabeza, asombrado hacia la aparición y se aparta más, humillado, vencido.)**

MAUD.—**(Dirigiéndose al muchacho.)** ¡Ven!

(Sube el muchacho a la barca y se coloca al lado opuesto de Maud, como ante una imagen, de pie.)

MAUD.—¿No temes que haya demasiada sombra en nuestra Aldea?

EL MUCHACHO.—¡Yo siempre tendré bastante luz viviendo cerca de tí!

(Empieza a andar la barca; cae el telón.)

Juan DOMINGUEZ BERRUETA.

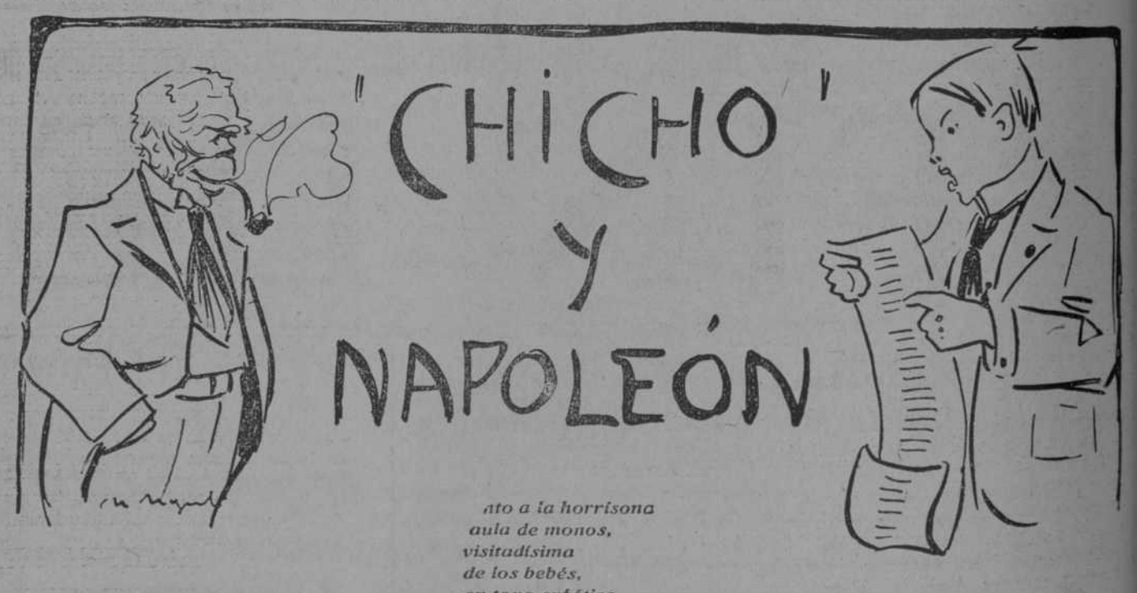

XVII

De las cantábricas
costas del norte,
hasta las cálidas
playas del sur;
desde la cúspide
de las montañas
que cubre pálida
neblina azul;
hasta las rústicas
inmensidades,
meseta céntrica
de la nación,
corrieron rápidas
las mil hazañas
del muy simpático
Napoleón.

Tanto en periódicos
como en revistas
su efigie simica
lucir se ve,
y abajo, en párrafos
maravillosos,
datos históricos
del chimpancé.
Por la península
voló su fama
como las ráfagas
de un huracán,
y los ibéricos
de intriga llenos
por ver su físico
rabiando están.

En el poético
fresco y umbroso
Jardín Zoológico
barcelonés,
ato a la horrísona
aula de monos,
visitadísima
de los bebés,
en tono enfático
dos caballeros,
los rostros pálidos
por la emoción,
el panegírico
fueron hilando
del mayestático
Napoleón.

Atento el tímpano
fueron las monas
sabiendo el éxodo,
bello y triunfal,
de aquel cuadrúmano
de su familia,
de tan mayúscula
notoriedad.
Y en conciliábulo
se reunieron
con el propósito
noble y feliz,
de honrar los éxitos
de su pariente,
bajo los árboles
de aquel pensil.
La más gramática
de las presentes,
por rara unánime
designación,
copió la epístola
que transcribimos,
con pulso trémulo
por la emoción:

"Señor magnífico:
Por los barrotes
de esta antipática
cautividad,
el suave céfiro,
de vuestra gloria,
leves partículas,
dejó pasar.

Estamos lánguidas,
Gorila insigne,
y es melancólico
nuestro vivir;
pero epilécticas
vernos podría
si decidiérase
venir aquí.
A nuestra súplica
no se endurezca
napoleónica
divinidad,
que si entre bípedos
triunfa, de fijo
entre mamíferos
triunfará más.
Con tres moléculas
de sus monadas
y una romántica
genuflexión,
reinas, de víctimas,
hacer podría
¡ay apolínico
Napoleón!
Sean filantrópicos
sus sentimientos
con la farándula
de este jardín.
Venga en el rápido,
no nos de el mico,
o estas sus súbditas
tendrán mal fin."

Lo que a la epístola
contestó el mono,
estamos huérfanos
de conocer.
Mas los minúsculos
lectores nuestros
vivan impávidos;
lo han de saber.

DEPORTES

La Copa Pommery.---Concurso de carteles.--- "Club Deportivo Internacional."

El aviador Bathiat, concurrente al certamen en que se disputaba la copa Pommery, salió el día primero por la mañana, a las seis, de Calais, y llegó a Burdeos, que se hallaba a 710 kilómetros de distancia en línea recta.

A las seis de la tarde volvió a elevarse, aterrizando en Condis (Landas), resultando vencedor o ganador de la copa con un recorrido total de 830 kilómetros.

El Sindicato hispano-argentino de turismo abre un primer concurso económico de carteles patrióticos, al que podrán concurrir todos los pintores y dibujantes españoles.

Se establecen cuatro premios: uno de 3,000 pesetas, otro de 1,000 y dos de 500, premios que han sido donados generosamente para este fin por el señor Conde de Artal y se adjudicarán por el jurado que designe el Círculo de Bellas Artes de Madrid.

El tema es el siguiente: ¿En qué forma ha de recibir la madre patria a una peregrinación cívica de sus hijos ausentes?

Los carteles premiados, que pasarán a ser propiedad del Sindicato hispano-argentino, han de servir para anunciar los viajes colectivos a España, que con la base de una extricta cooperación y mutualidad han de realizarse semestralmente, partiendo las expediciones de los puertos de Buenos Aires, Montevideo, Veracruz y la Habana.

Los originales deberán presentarse sin firma, con un lema y acompañados de un sobre cerrado que contenga el nombre del autor. Se recibirán hasta el 31 de Octubre a las doce de la noche, en la secretaría del Círculo de Bellas Artes de Madrid.

Con el título de *Club Deportivo Internacional* se ha inscripto en el Gobierno Provincial, una nueva sociedad que se dedicará a fomentar la afición a los ejercicios físicos entre las distintas clases sociales que componen esta capital, así como a solicitar la adhesión de los *clubs* deportivos de la República para que el que encabeza estas líneas pueda concertar entre los del país y los de América y Europa relaciones de amistad, estrechándola a fin de efectuar desafíos, concursos, matches, torneos o campeonatos.

La directiva definitiva que en breve daremos a conocer del *Club Deportivo Internacional*, la formarán entusiastas jóvenes de la Habana pertenecientes al comercio y otras clases sociales.

Por cierto que se piensa, según se nos asegura, nombrar presidente de la naciente sociedad al director de uno de los periódicos más populares de la capital.

También se nos dice que la Directiva provisional del citado Club está en tratos con una de las fincas más pintorescas de los alrededores de la Habana, para poder celebrar en ella toda clase de diversiones deportivas con comodidad completa, no sólo para los que compongan los citados Clubs, sino para toda la concurrencia que quiera asistir a presenciar las diversiones que se efectuen.

A medida que se vaya llevando a la práctica lo que dejamos expuesto, tendremos el mayor gusto en informar a nuestros lectores.

BASE-BALL

LOS JUEGOS DE AYER

POR LA MAÑANA

Almendares Park

En el juego celebrado ayer por la mañana entre los clubs "Partagás" y "Hoyo de Monterey," en opción al campeonato de tabaqueros, venció el Hoyo que jugó más unido y con gran ánimo, mientras los del Partagás se disputaban el honor de cometer errores, además, los pitchers estaban deficientes, y éstos como sabemos son la llave del juego.

El score del juego es como sigue:

HOYO DE MONTEREY

	V.	C.	H.	O.	A.	E.
Abreu, 2b.	4	0	1	2	0	
Campos, ss.	5	1	1	0	3	1
Dávila, 3b.	2	0	1	6	1	2
Sotolongo, c.	4	0	1	7	2	2
Cabrera, 1b.	5	1	0	8	1	0
Laguardia, rf.	5	0	2	3	0	0
Puentes, lf.	5	1	1	0	0	0
Ramírez, cf.	4	0	2	2	0	4
Paena, p.	4	2	0	0	3	0
Totales.	38	5	8	27	12	5

PARTAGAS

	V.	C.	H.	O.	A.	E.
Peñalver, cf.	1	0	1	0	1	1
Ogarzón, cf.	3	0	1	1	0	0
González, rf.	0	0	0	0	0	0
Taño, 1b.	3	1	1	6	0	1
Fernández, ss.	4	0	2	2	4	0
Rivas, 3b.	4	0	1	2	1	0
Quindelán, 2b.	4	0	1	1	1	1
Rodríguez, lf.	4	0	0	1	0	0
Herrera, c.	4	0	0	12	1	3
Rico, 1b. y rf.	4	0	1	2	0	0
Clemente, p.	4	1	1	1	5	2
Totales.	35	2	9	27	13	9

Anotación por entradas

H. de Monterey	010 200 011—5
Partagás.	002 000 000—2

SUMARIO

Two base hits: Dávila, Ramírez, Laguardia 2.

Stolen bases: Clemente, Ogarzón, Puentes, Campos 2; Sotolongo, Ramírez, Baena, Abreu.

Sacrifice hits: González, Abreu.

Struck outs: por Clemente 9; por Baena 1.

Bases on balls: por Clemente 2.

Balk pitcher: por Clemente 1.

Passed balls: por Herrera.

Tiempo: 2 horas 50 minutos.

Scorer: A. Conejo.

Habana Park

En los terrenos de Perramón lucharon los club New Orleans y Munson Line.

El New Orleans venció gracias al gran pitching del célebre Bombín Pedroso, que amarró corto a los bateadores contrarios, permitiendo sólo tres hits. Es bobería; no hay quien pueda con Bombín.

He aquí el score:

NEW ORLEANS

	V.	C.	H.	O.	A.	E.
Hernández, cf.	4	1	1	1	0	0
Romañach, 2b.	4	1	1	1	1	0
Pedroso, p.	3	1	3	2	2	0
González, c.	2	0	0	9	3	0
Domínguez, rf.	4	0	0	1	0	0
Lazaga, 3b.	3	0	0	4	2	0
Martínez, lf.	2	0	0	0	0	0
Perramón, 1b.	4	0	0	8	0	0
Noriega, ss.	4	0	0	1	4	0
Totales.	30	3	5	27	12	0

MUNSON LINE

	V.	C.	H.	O.	A.	E.
Garzón, 3b.	1	0	0	1	5	0
Guerra, c.	4	0	0	12	0	0
Parpetti, ss.	3	0	0	0	0	0
Castillo, 1b.	2	0	1	6	1	0
Perdomo, cf.	1	0	0	1	0	0
Martínez, lf.	3	0	1	1	0	0
Cárdenas, 2b.	2	0	0	3	1	0
Borrego, rf.	1	0	0	1	0	0
Marlotica, p.	0	0	0	0	0	0
Pareda, p.	2	0	1	0	4	0
A. Castillo, cf.	2	0	0	0	0	0
Palomino, rf.	1	0	0	0	0	0
Martínez, ss.	2	0	0	0	0	0
Totales.	24	0	3	26	11	0

Anotación por entradas

N. Orleans.	210 000 000—3
Munson Laine.	000 000 000—0

SUMARIO:

Struck outs: por Marlotica 1; por Pareda 8; por Pedroso 9.

Bases on balls: por Marlotica 3; por Pareda 4; por Pedroso 6.

Pase balls: Guerra 2.

Stolen bases: Pedroso 2; Palomino y P. Cárdenas en three strike. Perramón por Pareda, dead balls, Pareda a Strike 1, Marlotica al mismo 1.

Two base hits: Pedroso 2.

Double play: F. Martínez, Garzín y Guerra.

Earned runs: N. O. 1.

Quedados en bases: N. O. 8; Munson 2.

Tiempo: 2 horas.

Umpires: Arcaño y Prats.

Score, Cevedo.

POR LA TARDE

CAMPEONATO DE AMATEURS

Almendares Park

Medina—0 0 0 0 0 0 0 0 0

Los boys que siguen la dirección de Villalba propinaron la fatídica lechada a los Muñidores.

Estos jugaron mal y los pitchers estuvieron también a bastante mal nivel, pues Acosta fué apaleado y Fernández que sacó la cara por él estaba wild.

Los Marqueses, en general, se portaron bien al bat y al campo. Del Medina se distinguieron Morejón y Davila. La anotación es como sigue:

Medina—0 0 0 0 0 0 0 0 0—0
Vedado—0 1 0 0 1 2 5 0 x—9

Habana Park

Progreso y Atlético

En este desafío los muchachos del Tío Ruiz destrozaron a los de Jesús del Monte.

Montejito, el impepinable, dió tres hits de cuatro veces al bat. Arriba pichitingo.

El pitcher Fuentes estuvo muy efectivo en los innings que ocupó el box.

Los del Progreso estaban ciegos; no conectaron nada más que tres veces de hit. En cambio los Anaranjados compraron vistilla y empujaron 17 hits.

El score del juego es así:

ATLETICO

	V.	C.	H.	O.	A.	E.
González, 3b.	5	2	1	1	3	0
Clark, lf.	3	1	1	4	0	0
Montejo, lf.	2	5	0	6	0	1
R. Montejo, 2b.	4	2	3	3	0	0
Villarzón, 2b.	1	0	0	0	0	0
Quiveiro, c.	5	2	1	2	5	0
Ogarzón, c.	1	0	0	4	0	1
Aguiar, cf.	3	1	1	0	0	0
Brito, cf.	1	1	1	1	0	0
Hernández, 1b.	5	3	2	6	1	1
Acosta, p.	4	1	2	1	2	0
Fuentes, p.	1	1	1	0	0	0
Hungo, ss.	4	1	3	4	0	2
García, rf.	3	1	1	1	0	0
T. García, rf.	1	0	0	0	0	0
Totales.	43	16	17	27	11	5

PROGRESO

	V.	C.	H.	O.	A.	E.
Martínez, lf.	4	0	1	2	0	1
Baranda, 3b.	1	0	0	0	1	1
Llorens, 2b.	3	0	0	2	3	1
Estrada, rf.	1	0	0	3	0	0
Romero, rf.	1	0	0	0	0	0
Domínguez, cf.	2	0	1	1	0	0
Herrera, 2b. y p.	4	0	0	3	3	1
Cubillas, 1b.	4	0	0	11	0	0
Fernández, c.	3	0	0	4	3	1
Noriega, ss.	1	1	0	1	4	0
Quintana, p.	0	0	0	0	0	0
M. de Oca, p.	1	0	0	0	0	0
Santa Cruz, p.	0	0	0	0	0	0
Obregón, 3b.	2	1	1	2	1	1
Totales.	29	2	3	27	15	6

Anotación por entradas

Atlético.	411 006 130—16
Progreso.	000 000 020— 2

SUMARIO:

Two base hits: Hernández, Hungo.

Three base hits: Brito.

Stolen bases: G. García, Clark, R. Montejo, Fuentes, Fernández, Noriega.

Sacrifice hits: R. Montejo, Romero.

Sacrifice fly: Hungo.

Double plays: R. Herrera (sin asistencia); R. Herrera, Llorens y Cubillas.

Struck outs: por Acosta 2; Quintana 1; por Montes de Oca 3; Fuentes 1.

Bases on balls: por Quintana 2; por Acosta 2; Fuentes 1.

Dead ball: por Montes de Oca 1; por R. Herrera 1.

Passed balls: por Fernández.

Umpires: Marrero y Guilló.

Tiempo: tres horas.

Scorer: A. Conejo.

AZULEJO.

LONGINES
FIJOS COMO EL SOL
DE
CUERVO Y SOBRINOS
Muralla 37 A. altos
Teléfono A. 2666. Telég. Teodomiro.
Apartado 668

SOCIEDADES ESPAÑOLAS

ASOCIACION DE DEPENDIENTES

La Sección de Propaganda de esta asociación, en junta extraordinaria celebrada el 19 de Mayo próximo pasado, tomó el acuerdo de encarecer a la Directiva el nombramiento de una personalidad de elevada talla intelectual que se preste a representar a dicha Sociedad en la península española y a dar a conocer su grandeza y excelencia con la autoridad de su prestigio y la brillantez de su oratoria, en todos los actos en que con tal carácter intervenga; continuando así la fecunda labor que está realizando el señor Carlos Martí en las principales poblaciones de España y lleve esa misma representación a las fiestas que se celebrarán en la ciudad gaditana para conmemorar el centenario de las célebres Cortes de Cádiz que, en 19 de Marzo de 1812, votaron aquella anhelada Constitución que modificó radicalmente la faz política de España.

La Directiva, reconociendo lo acertado de la proposición, la aceptó por unanimidad y dió un voto de confianza a su Presidente para que practicase las gestiones encaminadas a este fin.

El señor José Gómez y Gómez, cumpliendo tan delicado encargo, nombró al excelentísimo señor don Gabriel Maura y Gamazo, Conde de la Mortera y diputado a Cortes por Catalayud, Representante General de la Asociación de Dependientes del Comercio de la Habana en España, y he aquí los términos en que dicho señor comunica su decidida aceptación:

"Señor D. José Gómez..—Muy señor mío: de mi mayor consideración: Recibí en Mortera su carta del 25 de Julio que me trasmite la honrosa designación que las juntas directiva y de gobierno de la Asociación de Dependientes del Comercio de la Habana han hecho de mi persona para el cargo de Representante General suyo en el territorio español. Ligado a la Isla de Cuba por vínculos familiares y de intereses; unido con la más sincera de las simpatías a los compatriotas míos que en ese hermoso suelo ponen tan alto, por su inteligencia y asiduidad para el trabajo, el nombre español, y portador yo de un apellido que también hizo conocido la labor constante, y no ventajas heredadas, pocos honores pudieran halagarme más que este que la Asociación me confiere; no tocándome a mí, sin incurrir en inmodestia, discutir el acierto con que me eligió.

Acepto, pues, obligado, no las mo-

LIQUIDACION VERDAD EN ARTICULOS DE VERANO, TODOS CON UN SETENTA POR CIENTO DE REBAJA

Será de gran utilidad efectuar sus compras durante el mes de Septiembre en la casa más popular por sus bajos precios.

"FIN DE SIGLO"

Departamento de Ropa
LENCERIA ESPECIAL A PRECIOS DE FABRICA

Piezas con 30 varas Crea hilo, número 260. $2.50 pieza.
Piezas con 30 varas Crea hilo, número 50, a. 2.75 pieza.
Piezas con 30 varas Crea hilo, número 280, a. 2.75 pieza.
Piezas con 30 varas Crea hilo, fina, a. 3.25 pieza.
Piezas con 30 varas Crea hilo, muy fina, núm. F. 4.75 pieza.
Piezas con 30 varas Crea hilo, yarda de ancho, número 444, a. 5.30 pieza.
Piezas con 30 varas Crea hilo, yarda de ancho, número 5000, a. 5.30 pieza.
Piezas con 30 varas Crea hilo, la más fina, n.° 9000 Z, a 7.00 pieza.
Piezas de 15 metros Olán clarín, fino, a. 6.00 pieza.
Piezas de 15 metros Olán batista, fino, a. 6.00 pieza.
Piezas de 15 metros Olán clarín, finísimo, a. 7.00 pieza.
Warandol para sábanas, de algodón, 8|4 de ancho, a. 15 cts. vara.
Warandol para sábanas, algodón fino, 8|4 ancho, a. 20 cts. vara.
Warandol para sábanas, algodón, 9|4 ancho, a. 25 cts. vara.
Warandol para sábanas, algodón, 10|4 ancho, a. 30 cts. vara.
Warandol para sábanas, hilo, 8|4 ancho, a. 32 cts. vara.
Warandol para sábanas, hilo fino, 8|4 ancho, a. 35 cts. vara.
Warandol para sábanas, hilo, 10|4 ancho, a. 45 cts. vara.
Warandol para sábanas, hilo, 10|4 ancho, a. 50 cts. vara.
Warandol para sábanas, núm. G15, 10|4 ancho, a. 42 cts. vara.
Warandol para sábanas, núm. H11, 10|4 ancho, a. 45 cts. vara.
Warandol para sábanas, núm. H15, 10|4 ancho, a. 55 cts. vara.
Alemanisco tablero blanco, muy ancho, a. 21 cts. vara.
Alemanisco franja, el más ancho, a. 27 cts. vara.
Alemanisco fondo de color, a 30 cts. vara.
Juegos de mantel, con seis cubiertos, a. 8 reales.
Servilletas de fleco, a. 40 cts. docena.
Servilletas dobladilladas, a. 70 cts. docena.
Servilletas adamascadas, muy finas, á. $1.50 docena.
Nansú francés, 1½ vara de ancho, a. 10 cts. vara.
Nansú clarín, muy fino, a. 12 cts. vara.
Muselina de cristal, de 2 varas de ancho, a. 25 cts. vara.
Sobrecamas de piqué, blanco y en colores, a. 8 reales.

LIQUIDACION PERMANENTE DE LOS SIGUIENTES ARTICULOS

Olanes batistas y clarines, Warandoles bordados y lisos, Vichys, Irlandas, Creas inglesas y catalanas, Cotanzas, Bramantes, Nansús franceses y Muselinas de cristal, Sobrecamas de punto, olán y piqué blancos y en colores, Juegos de mantel de 6 a 24 cubiertos adamascados y granité; todos estos artículos los ofrecemos a precios de verdadera ganga.

Departamento de Sedería
SURTIDO Y PRECIOS SIN IGUAL

Nansús bordados, 2 varas de ancho, muy finos, a. 60 cts. vara.
Nansús bordados, doble ancho, blanco y colores, a. 50 cts. vara.
Nansús bordados, formando entredós, fino, a. 25 cts. vara.
Guarniciones para niños, ½ vara de ancho, a. 25 cts. vara.
Guarniciones para señoras, 2 vara de ancho, a. 60 cts. vara.
Guarniciones orientales, finas, a. 75 cts. vara.
Tiras bordadas estrechas, muy finas, a. 05 cts. vara.
Tiras bordadas muselina, ¼ de ancho, a. 05 cts. vara.
Cinta tafetán, núm. 5, en todos colores, a. 03 cts. vara.
Cinta liberty, núm. 5, en todos colores, a. 03 cts. vara.
Cinta tafetán y faya, n.° 9 y 12 en todos colores, a. 05 cts. vara.
Cinta tafetán y faya, n.° 22, en todos colores, a. 05 cts. vara.
Cinta liberty para bandas, en todos colores, a. 10 cts. vara.
Cinta tafetán, anchísimas, a. 10 cts. vara.
Encajes y entredoses mecánicos, a. 02 cts. vara.
Encajes y entredoses mecánicos, anchos, a. 03 cts. vara.
Encajes relieve y estampados, a. 05 cts. vara.
Encajes orientales, ¼ de ancho, a. 10 cts. vara.
Encajes alemanes muy anchos, a. 02 y 03 cts. vara.
Blusas de encaje inglés, finas, a. $1.25.
Chales de seda, blancos, negros y en colores, a. 55 centavos.

ARTICULOS QUE LIQUIDAMOS EN EL PRESENTE MES

Bolsas de warandol, Blusas de encaje inglés, Nansús y guarniciones bordadas, Broderíes valencién, guipour y oriental, Guarniciones bordadas en voile, marquiset y punto oriental, Cintas, Abanicos, Guantes de bilo, Encajes y tiras bordadas.

Perfumería Francesa
PRECIOS DE FABRICA

Polvos Flores de Tokio, Roger y Gallet, a. 25 cts. caja.
Polvos Anthea, (paquete), Roger y Gallet, a. 16 cts. caja.
Polvos Sándalo, Roger y Gallet, a. 25 cts. caja.
Polvos Velute, Roger y Gallet, a. 25 cts. caja.
Jabón surtido de olores, Roger y Gallet, a. 55 cts. caja.
Jabón Almendra, Roger y Gallet, a. 40 cts. caja.
Loción Flor de Amor, Roger y Gallet, a. $1.05 pomo.
Loción Glorias de Paris, Roger y Gallet, a. 1.05 pomo.
Polvos de Leche de Cudray, a. 25 cts. caja.
Polvos de Opoponat, de Cudray, a. 25 cts. caja.
Polvos de Heliotropo blanco, de Cudray, a. 25 cts. caja.
Jabón de Leche, de Cudray, a. 90 cts. caja.
Polvos de Moika, Houbigant, a. $1.25 caja.
Polvos de Talismán de Belleza, Houbigant, a. 1.00 caja.
Loción Moika, Houbigant, a. 70 cts. pomo.
Loción Royal, Houbigant, a. $1.45 pomo.
Loción Royal Begonia, Houbigant, a. 1.50 pomo.
Loción Ideal, Houbigant, a. 1.75 pomo.
Loción Corazón de Juanita, Houbigant, a. 1.75 pomo.
Loción Violeta Ideal, Houbigant, a. 1.10 pomo.
Esencia Royal Begonia, Houbigant, a. 2.25 pomo.
Esencia Royal Houbigant, a. 2.25 pomo.
Esencia Moika, Houbigant, a. 1.45 pomo.
Esencia Violeta Ideal, Houbigant, a. 1.75 pomo.
Polvos Novia, chicos, a. 12 cts. caja.
Polvos Dorin, grande, a. 28 cts. caja.
Jabón Corona, a. 65 cts. caja.
Jabón Novia, a. 65 cts. caja.
Jabón Castilla francés, a. 21 cts. caja.
Tónico Oriental, a. 25 cts. pomo.
Tricófero, a. 25 cts. pomo.

Los perfumes de moda en Paris, de Goty, pídanlos en esta casa: Esencias Rosa de Jacquiminot, Jazmín Corse, Violeta de Poupré, Le Vertije, Clavel, Iris, Ambreine, L'Efflevit, Cyclame, Chipré, Piel de España y Heliotropo. Aguas de tocador: Rosa de Jacquiminot y Cyclame, Brillantina sólida.

También tenemos los incomparables perfumes Divinia y Rosa de Chiraz, Polvos, Loción y Esencia.

San Rafael n. 21 y Aguila n. 80 = FIN DE SIGLO = Telfs. 7236 y 7237. Cable, Siglo

lestias que amablemente promete aminorar en su carta, sino las ocasiones de serles útil, que jamás serán molestias para mí, sino grandes satisfacciones. Si con alguien debo entenderme, adviértamelo; si alguna otra gestión urgente he de realizar, díganmelo con absoluta libertad y franqueza. Que en servirles, repito, tendrá un placer quien aprovecha esta oportunidad para ofrecerse a usted pública y particularmente s. s. q. l. b. l. m.—G. Maura, Mortera 29, VIII-102."

CENTRO ASTURIANO

En la última sesión ordinaria que celebró la Directiva, se acordó:

Realizar nombramiento de escribiente de Secretaría a favor del socio fundador señor Ramón García Fernández, quien sustituirá al señor Francisco Santa Eulalia.

—Quedar enterada de que durante el pasado mes de Agosto, en la Quinta "Covadonga" ocasionaron los enfermos un gasto de $19,576-72.

—Embarcar para España, por cuenta del Centro, a los socios enfermos señores Rafael Menéndez Alonso, José Valdés Alvarez, Eduardo del Río y Aurelio Fano.

—Aceptar a los señores Aniceto Delgado e Isidoro Bustamante, como dependientes cuarto y quinto de la farmacia, respectivamente.

—Encomendar a la comisión de obras el estudio correspondiente al alquiler que debe fijarse a los terrenos sobrantes en la Quinta, para luego formalizar el contrato de arrendamiento.

—Adquirir, por subasta privada, cien camas que se destinarán al nuevo pabellón "Rafael García Marqués" y al pabellón "Ramón Pérez."

—Confirmar en el cargo de auxiliar de la administración de la Quinta "Covadonga," al señor Luis López Echevarría.

—Trasladar a informe de la comisión de obras y de la Sección de Asistencia Sanitaria, un escrito de la Jefatura de Policía, en el que solicita en arrendamiento una parcela de terreno de la Quinta, para el servicio de la undécima Estación.

—Nombrar al señor Alejandro Bernabón como auxiliar temporero del delegado de inmigración, señor Villamil.

—Autorizar a la Sección de Recreo y Adorno para celebrar un gran baile de sala en el Centro, en uno de los domingos del próximo mes de Octubre.

—Conceder expresivo voto de gracias a los comités directivos de las delegaciones recientemente fundadas en Morón y Trinidad.

—Conceder otro voto de gracias al comité directivo de la delegación de Los Arabos por lo brillantemente que celebró el aniversario de su fundación, haciéndolo extensivo a los señores Arranz de la Torre y Valentín Baras, que tan acertadamente supieron representar al Centro en la indicada fiesta.

—Ratificar el acuerdo anterior de la Sección de Propaganda en el sentido de que se funden delegaciones en todas aquellas poblaciones importantes de la República en que haya número suficiente de socios para ello.

—Aprobar que la Sección de Instrucción haya impreso la memoria de sus trabajos durante el curso escolar último, para repartirla a los concurrentes a la velada del reparto de premios.

—Quedar enterada de que el señor José R. Valledor ha vuelto a ocupar su cargo de director de las clases, y conceder un voto de gracias al que fué director interino señor Isidro Pérez, por lo acertadamente que desempeñó su misión.

—Prorrogar el término de la matrícula ordinaria hasta el último día de año.

—Dejar sobre la mesa lo que se refiere a la renuncia que presentó de su cargo el presidente titular señor Manuel A. García, aceptando el transitorio estado de cosas creado por dicha renuncia.

—Nombrar varias comisiones para que visiten a algunos señores vocales que han renunciado, y le rueguen que retiren su renuncia.

—Aprobar que el señor presidente, p. s. r., haya dirigido atenta comunicación al Casino Español de esta ciudad, felicitándole por su hermosa iniciativa de dedicar un álbum al representante oficial de esta Sociedad en España, excelentísimo señor don Rafael María de Labra; y

—Llevar a la junta general próxima, para su resolución, una instancia del señor presidente del Club de Ajedrez de la Habana, en la que pide que este Centro contribuya a la suscripción que se realice para celebrar en la Habana un torneo internacional de ajedrez.

EL CLUB OVETENSE

Este don Darío Alvarez. Vicepresidente entusiasta, en funciones de Presidente de este Club, donde formamos todos los señores de tambor y gaita, es un tío más político que Romero Robledo. Labora en la oscuridad y en el silencio sin despegar los labios. Ayer fuimos contra él y nada; no sacamos ni una sola noticia referente al gran acontecimiento social que se llamará la gran jira de los ovetenses.

Pero como el hombre es débil y la noble debilidad de don Darío son todos sus amigos, que son muchos, topamos con uno de éstos que cantó de plano. Sudará de rabia el cariñoso decano de los ovetenses cuando sepa quién es el amigo que traicionó su silencio. El traidor nos dijo en voz baja:

—Soy de Oviedo y no puedo callar más. Si no hablo "arreviento." La romería, la jira, la fiesta que los ovetenses daremos en honor de San Mateo, patrón del "orbayu," se celebrará el diez de Octubre.

Sitio: en "La Tropical." Bajo el anciano mamoncillo como corresponde a los señores de la capital. Habrá "paxares" y cintas, que ya están bordando varias manos de clavel "pa" que suden los "mateínos." Habrá banda de música, una orquesta, gran banquete, discursos y baile. Habrá la de "coyer" que quiere decir el delirio. También habrá "esponjaos" del "cazu." Agua fría, nenos y agua de limón fría como la nieve.

"Pa" terminar lanzaremos al espacio un globo artístico dirigido a Oviedo, que llevará este encargo:

—Tamos pero que muy buenos. Sudamos, bailamos y cantamos en honor a San Mateo, patrón del "orbayu." Y ¡viva Oviedo!

LA COLONIA DE SAGUA

Continúa realizando nuevas obras en su Casa de Salud.

Ya se ha terminado todo en enverjado, en redondo, de hierro y concreto, y se ha dado principio a la construcción de un hermoso pórtico por la Calzada de Oña. Los planos de esta obra se exhiben en la cala de tertulia del Casino, en donde están a la vista también, los del parque a la que se hará en seguida en todo el terreno que da frente al "Pabellón Beguiristain."

Al terminar las obras de albañilería del pórtico, se procederá a pavimentar de mosáico el pabellón central, de cuyo trabajo ya se hizo el ajuste; y están levantados los planos para construir otro pabellón, con todos los requisitos que exigen las Ordenanzas Sanitarias, para enfermedades infecciosas.

Aplaudimos el entusiasmo de los españoles de Sagua, a quienes enviamos nuestra cariñosa felicitación.

PARTIDU DE CARBALLINO

Esta Sociedad ha quedado defnitivamente instalada en el local Monte número 15, altos del Centro Castellano. El día 29 del mes en curso celebrará esta Sociedad su primer junta general, a la que deseamos concurran todos los que sean adictos a la Sociedad de Instrucción del partido de Carballino.

CIRCULO CATOLICO

Ante una distinguida concurrencia, dieron principio el último jueves, las Conferencias Filosófico-religiosas.

Fué el primer conferenciante el docto sacerdote Ledo. Santiago G. Amigó. Empezó explicando a los alumnos y demás oyentes la parábola evangélica del "Sembrador," expresando que todos nos dispusiéramos a recibir la simiente de la enseñanza religiosa, para lo cual rogaba puntual asistencia y particularísima atención, pudiendo tomar apuntes, y también bien durante la conferencia o al terminar, hacerle las objeciones que se creyese necesarias a desvanecer cualquiera duda o aclarar cualquier concepto que no se hubiera interpretado bien, o si no se quería hacerlo de palabra, lo admitiría por escrito.

Después explica por qué es necesario tratar en el siglo XX de religión. Hoy, como siempre se la combate, y es necesario salir en su defensa, porque la religión lo es el todo.

Sigue expresando que el estudio de la religión tiene por fin confirmar en la verdad a los que la poseen; defender la fe contra los que la atacan y conducir a la verdad a los que la ignoran y la buscan de buena fe.

Para comprender hasta qué punto es necesario que la verdadera religión sea demostrada, basta considerar en general el estado en que se encuentra el género humano con relación a la verdad religiosa. Hay en el mundo un hecho brillante que atrae todas las miradas: la existencia de la Iglesia Católica, que se proclama columna de la verdad, órgano de la salud y puerta de la vida eterna.

Cita luego unas palabras que el gran poeta francés Víctor Hugo, pronunció en 1850 en las Cámaras francesas, diciendo que se debía mirar algo hacia el cielo. Citó también estas palabras del poeta Rasé: "Si quieres ser con Dios honrado, debes de amarle." Otros textos sagrados y profanos expuso además para probar la necesidad del estudio de la religión.

Después define la Teología, y dice que hay cuatro: "La Teodisea, o conocimiento de Dios por sus obras, o sea la Teología Natural, de la cual todo hombre tiene conocimiento, pues todos conocen a Dios, hasta los pueblos más salvajes, pues la afirmación que hace Lublock en su libro "Origen de la civilización" de que existen tribus que no conocen a Dios, ha sido rectificada por investigadores más exactos que han probado que el error se originó del estudio bastante superficial de la religión en cuestión, de la ignorancia de los modismos peculiares del lenguaje y de una falta indiferencia, confundiendo las naciones groseras y rudas que tenían las tribus acerca de la Divinidad con la negación de su existencia.

Examina la escuela atea, estudiando la universalidad del nombre de Dios, y analizando los dos grupos de lenguas semíticas e indo-europeas.

Estudia también la doctrina positivista expuesta por Augusto Conte, de la cual dice, que las ciencias que se llaman positivistas nos conducen a resultados que están al abrigo de toda duda, pero que cualquiera investigación que está más allá de este círculo es imposible para el hombre; y el conferencista dice: "Si el conocimiento humano ha de quedar encerrado en la esfera sensible; si no es dado a nuestro entendimiento elevarse a la inteligencia de verdades eternas, la ciencia es para nosotros completamente imposible.

Estudia también la doctrina tradicionalista.

Después explica la Teología revelada o católica; luego habla de la Teología que nos dará el conocimiento de Dios al verlo cara a cara, y por último de la Teología Divina, o sea el conocimiento que Dios tiene de sí mismo, y la cual es propia del mismo Dios. Estudia los géneros de demostración o sea maneras de probar la verdad de la religión cristiana: indirecta, directa, pero sumaria y directa pero completa, que establece el edificio completo de la verdad en medio de la ruina de todos los errores.

Demostración indirecta de la religión, es la simple referencia a los doctores en ciencias teológicas y sus obras, porque no todos los que conocen una verdad científica pueden demostrarla; así todos podemos conocer las verdades de la fe, pero no todos estamos sumamente versados en las ciencias religiosas.

Así va explicando las otras demostraciones y anuncia que presentará las pruebas más principales, y la solución de las objeciones más frecuentes, y las que le haga el oyente, tomándolo de las ciencias, artes, que tengan relación, como Paleontología, Geología, Parqueología, Lingüística, etc.

Habla de los fundamentos de la demostración, como "La Certeza," negada por escépticos y la existencia objetiva negada por ciertos idealistas, la existencia personal de Dios, negada por ateos y panteistas, de la perfección infinita de Dios y su providencia, de la libertad del hombre, negada por materialistas, de la ley natural y su fuerza obligatoria, negadas por los autonomistas, y de la religión y sus obl

TINTURA FRANCESA VEGETAL
LA MEJOR Y MAS SENCILLA DE APLICAR
De venta en las principales Farmacias y Droguerías
Depósito; Peluquería LA CENTRAL, Aguiar y Obrapía
3083 1-Sep.

HERNANI TABACOS Y CIGARROS
Los tabacos y cigarros de esta marca están elaborados exclusivamente con
Los mejores materiales de Vuelta Abajo
Recomendamos al púbiico inteligente los pruebe, en la seguridad de que merecerán su aprobación.

FABRICA: MONTE NUMERO 232---HABANA
C 2999 alt. 8-2

Bastones de Novedad
GRAN SURTIDO DE TODOS PRECIOS
HA LLEGADO A LA
Paraguería Francesa
PARAGUITAS DE SEÑORAS EN GRAN VARIEDAD
de puños se han recibido en la
Paraguería Francesa
TINTURA PARA EL PELO
"MARIA ANTONIETA"
NUEVA REMESA EN LA
Paraguería Francesa
O'Reilly 79--Teléfono A-3983
C 2333 6-20

REGALOS
Por un peso un objeto de arte; por dos pesos uno doble mejor y por un centén un objeto cinco veces y un tercio mejor que el primero, en
Venecia---Obispo 96
TELEFONO 3201
la casa que recibe novedades todas las semanas.
3107 1-Sep.

Millones de Niños

de enfermos y ancianos deben la vida y la salud á la leche
LECHERA
COMO quiera que se le examine resulta insuperable por sus condiciones nutritivas, por su riqueza en cremas, por su imposibilidad material de descomponerse, por la pureza de su base (la mejor leche producida por las mejores vacas) y por los cuidados exquisitos que presiden en las operaciones todas de la condensación.
POR ESO ES LA PREFERIDA
C 3128 alt. 3-3

ES DE OPORTUNIDAD
retratarse en la fotografía de Colominas y Comp., SAN RAFAEL 32, aprovechando la gran rebaja de precios que se hacen por tener que liquidar la existencia de materiales. — 6 imperiales cle., UN PESO.—6 postales cle., UN PESO y 50 por ciento de rebaja en precios de los retratos buenos.—Se hacen varias planchas para elegir.

FOLLETIN 11

EL SECRETO DE LA SOLTERONA

POR

E. MARLITT

(Autora de "La Segunda Mujer.")

DE VENTA EN LA LIBRERIA DE CERVANTES, GALIANO NUM. 62.

(Continúa)

La anciana se irguió, hasta el punto de parecer que había crecido de repente un codo; levantó un dedo con mejestad, y mirando frente a frente a la viuda, dijo:

—¡No juzgues temerariamente!

Después, interrumpiendo de improviso el curso que parecían seguir sus ideas prosiguió:

—No, no... Vale más callar... No —exclamó dirigiéndose hacia el féretro de Hellwig,—nada debe turbar la paz de que gozas... Adiós, hasta la eternidad, Federico.

Y se alejó lenta y tranquilamente, saliendo del vestíbulo por la puerta vidriera y desapareciendo detrás de otra puerta que Felicidad había visto siempre herméticamente cerrada.

—Verdaderamente es atrevida la vieja—dijo entonces Federica, la cocinera, que desde el dintel de la puerta de su cocina había presenciado aquella escena enigmática para Felicidad.

La viuda de Hellwig se encogió de hombros silenciosamente y colocó la corona, que aún tenía en la mano, a los pies del féretro. A pesar de su aparente frialdad, se veía, sin embargo, que aún no había conseguido dominar del todo la emoción que acababa de experimentar con aquel encuentro inesperado. Sus facciones tan rígidas, duras é inmóviles en todas aquellas circunstancias que de ordinario despiertan y excitan la sensibilidad, aparecían ahora, cuando su cólera y su odio habían hallado alimento, singularmente expresivas. El pliegue que contraía sus labios y las arrugas que surcaban su frente, denunciaban bien a las claras que bajo aquella simulada frialdad ardía un furor reconcentrado. Inclinóse como para inspeccionar el féretro...; pero su mano se apoderó del ramo llevado por la anciana y lo arrojó lejos de sí, como si tratara de repeler una cosa impura; el ramo rodó por el suelo y fué a caer a los pies de Felicidad.

Dieron las tres, muchos sacerdotes, en traje de oficiantes, penetraron en el vestíbulo, seguidos de todos los invitados, y detrás de ellos Nathaniel, demasiado alto para su edad y de aspecto enfermizo y débil. La viuda había enviado un telegrama a su hijo mayor, que llegó aquella misma mañana para asistir a la fúnebre ceremonia. Cuando a su vez entró en el vestíbulo, Felicidad levantó con viveza los ojos, examinó con infantil curiosidad a aquel joven que siempre había sido objeto de la predilección de su padre.... ¿Lloraba a través de su mano pequeña, nerviosa y bien cuidada, que había interpuesto un momento entre sus miradas y el doloroso espectáculo que se le ofrecía?... No; ninguna lágrima apareció en sus ojos, ni para una niña inexperta acusaba aquel semblante pálido y serio el dolor de tan terrible separación.

Nathaniel se había colocado a su lado, y su dolor no le impidió dar a su hermano mayor con el codo para mostrarle a Felicidad, a quien acababa de descubrir en el rincón donde se hallaba escondida. La mirada de Juan siguió la dirección indicada, y por la primera vez sus ojos, grandes, profundos, amenazadores, sombríos y desprovistos de toda expresión de benevorencia, se fijaron en la pobre niña. Felicidad se había detenido con frecuencia en la Biblia de "su tío" a contemplar la imagen dulce, atractiva, casi femenina, del discípulo bien amado de Jesús, e inducida a error por la identidad de nombre, decía con frecuencia: "Este es el retrato de Juan el que está ausente."

Y Hellwig al mismo tiempo que sonreía, inclinaba la cabeza como para afirmar la semejanza supuesta. Pero ¡ay! no... Ningún parecido existía entre aquella cabeza joven también, pero de rostro pálido y grave, perfil irregular y espesos cabellos cortados al rape.

—¡Apártate, muchacha!... Siempre has de salir al paso de todo el mundo—dijo a Felicidad con voz de mando, en el momento en que los sepultureros se disponían a cerrar el ataúd... Y la niña, confusa y espantada, como si hubiera cometido un delito, dejó al punto el sitio que ocupaba, y se deslizó, indiferente a todo, en la habitación ocupada en vida por "su tío."

¡Y entonces sí que lloró, y bien amargamente por cierto... Jamás *él* le había echado en cara el encontrarla a su lado... Jamás le había mandado retirarse con aquel tono duro e indiferente... Parecíale sentir todavía sobre su frente la mano febril que se apoyaba en ella con tanto cariño y escuchar aquella voz dulce y débil, que murmuraba en sus últimos días: "*Hada* ,hija mía, ven aquí; me gusta tanto verte a mi lado!"

¿Pero qué ruido era aquél? Se oyen muchos martillazos fuera... ¡Los golpes se repiten sin cesar, resonando bajo la alta techumbre del vestíbulo!...

Felicidad levantó la cortina verde que cubría el ventanillo para ver lo que pasaba. ¡Oh terror!... El rostro de "su tío" había desaparecido... Una tapa negra le cubría para siempre... "¡Si levantase la mano chocaría por todas partes con tablas durísimas!..." ¡Un hombre golpeaba con su martillo sobre aquella caja tan estrecha, dentro de la que Hellwig no podía respirar, y donde se encontraba tan solo!... La niña empezó a lanzar gritos agudos y desgarradores.

Todas las miradas se dirigieron al ventanillo con expresión de asombro y descontento; pero Felicidad sólo vió aquellos dos grandes ojos grises, cuya mirada tanto le había ya espantado... Esos mismos ojos la miraban ahora dura y severamente, y llena de terror se alejó del ventanillo y fué a ocultarse detrás de la gran cortina que dividía en dos la estancia, lanzando miradas llenas de terror hacia la puerta por *él* iba a venir sin duda alguna para castigarla.

Pero *él* no vino, y como estaba oculta en su escondite, no vió a los sepultureros llevarse el féretro, ni a "su tío" dejar la casa ¡para siempre! Tampoco vió al sombrío y numeroso cortejo que seguía en pos de aquel que ya no existía y que a la sazón proyectaba la última sombra de su existencia en el camino de la vida. Al dar vuelta a la plaza, una ráfaga de aire levantó de repente las magníficas cintas de raso blanco adheridas al féretro, y por un momento flotando en el espacio produciendo cierto ruido semejante al roce de unas alas. ¿Era aquel el último adiós que dirigía el ausente a la pobre niña a quien dajaba tras sí sola, aislada y abandonada?

VII

Al murmullo de las voces había sido un silencio profundo. Felicidad oyó el ruido de la puerta al cerrarse, pero ignorando que aquello significaba el final del drama a que acababa de asistir, no se atrevía aún a dejar su escondite y seguía sentada en la silla que "su tío" le había regalado como último aguinaldo. Su cabeza descansaba entre sus manos, apoyada en la mesa; su corazón no latía ya con tanta violencia; pero los pensamientos y las reflexiones se sucedían con precipitación vertiginosa en su infantil cerebro. Primeramente pensaba en la solitaria anciana y pequeñita, cuyo ramo había arrojado al suelo la viuda de Hellwig, y con tanta cólera, que con seguridad se habría deshojado bajo los pies de

(*Continuará.*)

gaciones. Expone el programa de las conferencias sucesivas en el que aparecen la demostración de la existencia de Dios, el Génesis y los modernos estudios de las ciencias geológicas y sus divinidades.

De la conferencia preparatoria, el P. Amigó dijo que era como los prolegómenos de las otras. La exposición resulta clarísima, sencilla y al par muy científica.

Pueden cuantos deseen, sean o no socios, escuchar las expresadas conferencias filosófico-religiosas, que quizás nunca se hayan pronunciado aquí en esa forma; por lo menos hace mucho tiempo que no se oyen.

Vaya nuestra felicitación al Círculo Católico por el gran bien que esas conferencias han de reportar, y más si se imprimieran y luego se propagaran por los ámbitos de la República.

UN MAESTRO.

EN EL CENTRO GALLEGO

El gran baile de anoche

Fué, como se esperaba, un completo exitazo, tanto en lo que toca al orden moral como al económico. Eso es lo que debe decirse.

Y era de suponerse. La comisión organizadora no se ha dado punto de reposo en sus preparativos ni ha reparado en ningún género de molestias y sacrificios: la Prensa, siempre solícita en secundar toda noble iniciativa y a contribuir a todo generoso esfuerzo, no ha regateado tampoco su valioso concurso, dando cabida en sus columnas a todo trabajo de propaganda.

Más de mil personas invadieron anoche los amplios salones del Centro Gallego. El elementos femenino brilló por su abundancia y esto bastaba a constituir el más poderoso aliciente de la fiesta terpsicoriana. Y él atrajo, no cabe duda, a ese maremagnun que se entregó por completo a las delicias del baile y olvidó por gratos instantes las contrariedades de la vida.

Puede afirmarse que pocas veces se ha visto así reunida tan preciosa colección de ejemplares del bello sexo. Ellas, tan elegantes, tan sugestivas, tan radiantes de belleza y hermosura, hicieron un edén de ensueño y de arte; convirtieron en cielo un salón que encierra en sus secretos las más bellas páginas amorosas, los más encantadores idilios, saturados de ternura y de un profundo misterio al conjuro del contacto de dos miradas primero, más tarde de tres suspiros, después de dos frases reveladoras de algo grande que extremece las más recónditas fibras y hace vibrar el alma... ya que allí había ojos en que asomábase, con una elocuencia enigmática, una inefable promesa, e ingerían la modulación de una endecha perpetua a la vida...

Se ha bailado por todo lo alto, a la usanza gallega, española y cubana; la muiñeira, el vals y el pasodoble, y el danzón, hermanáronse perfectamente, luciendo las delicias de la juventud ávida de solaz honesto y de emociones dulces y suaves.

La orquesta de Pablo Valenzuela, cuyo sólo anuncio fué suficiente a imprimir al baile gran importancia, ha rayado a gran altura, ejecutando magistralmente las piezas del programa; y la "Euterpe," que generosamente coadyuvó a su mejor brillantez y éxito, ha patentizado la fama de que en justicia goza.

El *lunch* fué opíparo y exquisito. Romualdo Negreira, Presidente del Comité, hizo delicados honores a los peroidistas.

Por *El Comercio* estaba Pérez Goñi, un gran bailador, que nunca dice miedo en estos casos. Don León Ichaso cantaba por lo bajo un danzón y *Fray Roblanto*, que echaba de menos la *riveirana*, tatareaba una cántiga enxebre; Clemente Sanz, del *Diario Español* y Valentín Vide, de Galicia, hacían los honores al danzoneo criollo.

Los del Comité, Negreira, Posada, Verdasco, López, Fernández, Rocha, Riveiro y otros, andaban con el ánimo henchido de gozo.

He aquí los nombres de algunas señoras y señoritas:

Señoras: María Lina de López Pérez, Hortensia Mosquera de Orosa, Carmen Puente de Iglesias, Rosa Carmen Puente D. de Iglesias, Rosa Rego de García, Edelmita Vila de Díaz, Victorina Vila de Ferreiro, María Martín de Posada y Carmen Suárez de Garrido.

Señoritas: Consuelo González, María Luisa González, Rosario Galbán, María Luisa y Lilí Rivero, Carmen Fernández, Aurelia y Luisita Rivas, Leonor Sierra, Amada López, María Cabrera, Josefina Vila, Luz Divina Alonso, Estela Mederos, Consuelo Concejo, Purita Novo, María Bermúdez, Gracia Rodríguez, Aurelia Pinal, Carmen Martínez, Anita Palón, Carmencita Cromo, Isolina, Isabel, Elvira, Matilde, María y Adelina Estrada, María y Pilar Vázquez, Carmen Fernández, Zoila Espinosa, Hortensia Pérez, Josefina Jiménez, Antoñita Vázquez, María Luisa, Amparo y Lolita Frégoli, Consuelo López, Juanita Vázquez, Anita León, Eloisa Mateo, Isabelita Fernández, Laura Freire, Edelmira, Aurora y Avelina Cortaza, Flora García, Avelina Rodríguez, María García, Carmen y Consuelo González, Candita Prieto, Aurora Alvarez, Elvira Gómez, Amparo Quintero, Engracia Gómez, América Hernández, Angela Alvarez, Josefina López, Ana María Hidao, Josefa Rodríguez, María Celaya, Dolores Celaya, María Sánchez, Susana Rivero, Hortensia Cintillo, Julia Iglesias y Alodia Trovas.

Después de este acontecimiento que figurará con letras de relieve en los anales de las listas sociales habaneras, sólo cabe felicitar al *Comité Representativo* y alentarle para que siga su historia de sacrificios patrióticos en pro de la instrucción gallega. Este baile, que acaba de organizar, pone de manifiesto su entusiasmo intenso y a la vez su potencia y su auge cada vez mayor.

¡Bien por el *Comité Representativo de las sociedades gallegas de instrucción!*

LOS SUCESOS DE LA VIBORA

La política en acción.—Batalla campal frente a la Estación de tranvías de Jesús del Monte.—Disparos.—Un muerto y varios heridos graves.—La policía toma parte en la acción, haciendo uso de sus armas.—En el Centro de Socorro y en el Hospital de Emergencias.—La policía actuando.—El Juez de guardia constituido.—Detenidos al Vivac.— Ocupación de armas, sombreros y otros objetos.

Anoche poco después de las diez llegó a nuestras noticias que en el barrio de la Víbora, frente a la Estación de los tranvías de la división de Jesús del Monte, había ocurrido un grave conflicto entre varios individuos de diferente filiación política, al extremo de agredirse mutuamente, haciendo uso de bastones y armas de fuego.

Varios policías, entre ellos un sargento que acudieron en los primeros momentos del suceso, hicieron uso de sus revólvers, porque al decir de ellos se vieron agredidos por los que reñían en plena vía pública.

A causa de esta colisión resultó un individuo muerto y varios heridos, entre ellos dos policías, de bastante gravedad.

Este hecho produjo un gran pánico y alarma entre numerosa concurrencia que en aquellos momentos se encontraba en el café "Central de la Víbora," "El Recreo" y Estación de los tranvías y vecinos de aquel barrio, pues nadie se daba cuenta en los primeros momentos a que obedecían los innumerables disparos de arma de fuego que se hacían en la vía pública.

Al acudir mayor fuerza de policía, y después de grandes esfuerzos, pudo restablecerse el orden.

En la calle cayó muerto un individuo de la raza blanca, y se recogieron varios heridos, los que fueron llevados al Centro de Socorros de aquel barrio.

Como quiera que en este establecimiento sanitario no había más que un médico, el doctor López, fué necesario que los heridos de mayor gravedad se trasladaran al hospital de Emergencias.

En el Centro de Socorros, donde se congregó un numeroso público, pues apenas podía darse un paso, fué necesario que la policía hiciera desalojar la casa, para poderse atender la asistencia de los heridos que allí quedaban.

El Dr. López, asistió al ciudadano blanco Miguel Albarrán Monedero, vecino de aquel barrio, de una herida de proyectil de arma de fuego, que le penetró por la parte posterior de la cabeza, rozándole el cuero cabelludo, pero sin intervenir el cráneo; y de otra herida de igual naturaleza en la región glútea izquierda, ambas lesiones de pronóstico menos graves; y a Manuel Delgado, de una herida en la mano derecha, de carácter leve.

También fué reconocido el cadáver del individuo muerto en la refriega, el cual fué identificado con el nombre de Germán Fernández Rodríguez, natural de Madruga, de 38 años, empleado, y vecino de Marqués de la Habana esquina a San Mariano.

Según el certificado médico, este individuo presentaba una herida interna, estrellada en la parte anterior e inferior del cuello, con orificio de salida por la región escapular izquierda; otra herida en la región anterior del torax a nueve dedos del espacio inter costal derecho.

Los individuos asistidos en el hospital de Emergencias resultaron nombrarse Miguel Nario y Abay, de 19 años de edad y vecino de Santa Catalina 13, el que presentaba una herida de proyectil, situada en el lado izquierdo del vientre, de pronóstico grave. Este individuo conducía un coche, con dirección a la calle de Patrocinio cuando fué lesionado.

Vigilante número 373, Nicolás Pérez, vecino de Milagros número 26, de una herida de proyectil en la región glútea derecha, siendo también grave su estado.

Jorge González Ramírez, de 37 años de edad y vecino de Pocito número 24, en Jesús del Monte. Tenía una herida de proyectil en el brazo izquierdo. Eu estado fué calificado de grave.

Vigilante de policía Juan Tudurí, natural de España, de 39 años de edad y vecino de Amistad núm. 92, presentaba una herida de proyectil de entrada y salida en la región costo iliaca izquierda y otra en el hipocondrio derecho. El estado de este lesionado es tan grave, que los médicos que le practicaron la operación de la laparotonia, creen que no pueda sobrevivir.

Además, se dice que de la refriega resultaron otros heridos y contusos que desaparecieron del lugar del suceso.

De lo actuado por el Capitán señor Ainciarte y por declaraciones prestadas sólo por vigilantes a sus órdenes, aparece que por diferencias políticas, se suscitó una discusión entre varios espectadores en el interior del Circo Ecuestre que existe frente al "Café Central," de donde vió salir el vigilante núm. 273, Nicolás Pérez, unos 40 individuos en actitud belicosa, sintiéndose acto continuo varios disparos de arma de fuego, alcanzándole a él uno de los proyectiles, que le ocasionó, según certificación médica, una herida en la región glútea izquierda, y que seguidamente se generalizó un tiroteo, teniendo necesidad sus otros compañeros de hacer uso de sus armas al verse agredidos.

La policía designa como principales autores de este molote al individuo que resultó muerto,, a Miguel Albarrán, a Jorge González, a Ramón Ochoa y a Francisco Justiniani.

Se ocupó un revólver *Colt*, con todas las cámaras descargadas, que dicen arrojó al ir huyendo el lesionado Albarrán; y otro revólver, también sistema *Colt*, que se le ocupó a Ochoa y con el cual, hizo un disparo contra determinado vigilante.

El juez de guardia, Ledo. Sr. Almagro, acompañado del Secretario señor Jesús Oliva, y oficial señor Valdés Calzada, se constituyó en el hospital de Emergencias y en el lugar de los sucesos.

Ante dicha utoridad prestaron declaración todos los lesionados, el sargento de policía señor Aelay y el vigilante 273 Nicolás Pérez.

Como resultado de lo actuado, el señor Juez decretó la prisión de Miguel Albarrán, Jorge González, Ramón Ochoa y Francisco Justiniani, todos los cuales fueron remitidos al Vivac, a disposición del Juzgado de Instrucción de la Tercera Sección.

La causa iniciada por estos sucesos ha sido radicada por "Homicidios, disparo de arma de fuego contra determinada persona y atentado contra agentes de la autoridad."

Se ocuparon en el lugar de la refriega un bastón, dos revólvers, y cinco sombreros, entre éstos el de Miguel Albarrán, que tiene atravesada la copa, pues el proyectil penetró por la parte posterior saliendo por la anterior, lo cual demuestra que el disparo se le hizo por la espalda.

También fué ocupada la chaquetilla del vigilante señor Turudí.

Por disposición del señor Juez de guardia, fué remitido al Necrocomio el cadáver del Germán Fernández, donde en el día de hoy se le practicará la autopsia que dispone la Ley.

El jefe de la Policía Nacional Coronel Charles Aguirre, con su ayudante capitán señor Regueira, y el de guardia en la Jefatura señor Ledón, e Inspector señor Dugen Estrada, se personó en el lugar de los hechos y en la casa de socorro de Jesús del Monte, a donde l Capitán señor Anciarte se encontraba levantando el acta de lo ocurrido, auxiliado por el sargento señor Cesqueda.

LOS SUCESOS

FUEGO EN EL LUYANO

Ayer de madrugada, poco antes de las cuatro, al trasmitirse por la ciudad la señal de alarma correspondiente a la agrupación 2-2-3, a causa de haberse declarado un violento incendio en la fábrica de gofio "La Vida," propiedad de la sociedad mercantil de Izquierdo y Compañía que radica en la calle de Oficios número seis.

La fábrica de gofio estaba situada en el reparto del Luyanó, calle de Matos y Noriega, y se componía de dos edificios, uno de madera y el otro de mampostería, que estaba en construcción.

En ambos departamentos se encontraban los molinos y maquinarias dedicados a dicha industria, como igualmente a la construcción de envases de latas.

Todas estas maquinarias como las mercancías allí existentes están valuadas en más de cincuenta mil pesos, pero las pérdidas parece que ascienden a mayor cantidad.

Según los informes, las operaciones de la razón social de Izquierdo y Compañía marchan bien, gozando de buen crédito en el comercio de esta ciudad.

Según la policía, el incendio se inició en el departamento de madera, tomando gran incremento, siendo inútiles cuantos esfuerzos se hicieron para contener su marcha destructora.

Cuando allí se personaron los bomberos, ya era imposible salvar nada de la fábrica.

Acudió el material de guardia de la Estación de Jesús del Monte, compuesta de la bomba "Martí" y carro de auxilio "Carlos Camacho;" y de la Estación Central "Andrés Zencowich" un carro de auxilio.

Los bomberos estuvieron trabajando por espacio de dos horas y media.

Los primeros en advertir el incendio fueron el sereno de la fábrica Abraham Quevedo, el vigilante de la Policía Nacional número 327, Sabino Díaz, y el sargento Juan Sánchez, que en esos momentos estaba de recorrido.

El socio industrial don Lorenzo Pérez, vecino de la calzada del Luyanó número 52, tuvo aviso del siniestro por el sereno ya expresado.

En la fábrica dormían los dependientes Fernando Quevedo, Máximo González, José Medina, Pedro Gil y Francisco Montero, ninguno de los cuales pueden dar razón del origen del fuego.

Por el Juez de guardia, licenciado señor Arcos, fué decretada la detención del señor Lorenzo Pérez y sereno señor Quevedo, los cuales ingresaron en el vivac a disposición del Juzgado de Instrucción del distrito.

El arresto de estos individuos parece que obedece a las manifestaciones hechas por la policía y en contradicción de los expresados Pérez y Quevedo.

Este último declaró que estaba de vigilancia por la parte exterior de la fábrica, no habiendo notado nada que le llamase la atención, pues los fogones se habían apagado a las seis de la tarde del día anterior, no habiendo luz alguna en el interior del edificio.

A su vez el vigilante Díaz declaró que hacía un cuarto de hora que en unión del sargento de recorrido, Sánchez, había cruzado por aquel lugar, sin notar nada anormal, y que al estar a unas tres cuadras, vieron el edificio envuelto en llamas, advirtiendo la presencia del socio industrial señor Pérez, que con el sereno Quevedo trataba de sacar de la fábrica un carro de cuatro ruedas.

Con respecto al sereno, dijo que no ha logrado verlo por aquellos alrededores, así como tampoco ninguna otra persona.

La policía levantó acta de este suceso, la cual entregó al señor Juez de guardia al constituírse éste en el lugar del siniestro.

NAVAJAZOS

Al transitar en las primeras horas de la mañana de ayer, la negra Gregoria Pérez Lage, de 18 años de edad, por la calle de Obrapía entre las de Bernaza y Villegas, se encontró con el individuo de su raza Arturo Hernández, quien al verla le agredió con una navaja, lesionándola.

El agresor emprendió la fuga, sin que se hubiera logrado su detención, a pesar de las voces de socorro y de auxilio que dió la lesionada.

Momentos después se presentó el vigilante 687, quien haciéndose cargo de la Pérez la condujo al Centro de Socorro del primer distrito, donde el médico de guardia certificó que presentaba una herida incisa como de diez centímetros en la región escapular izquierda, y otra de seis centímetros en el brazo derecho, ambas de pronóstico leve.

Dice la Pérez que la agresión de que fué objeto obedece a que ella se niega a reanudar relaciones amorosas con el Hernández.

La policía procura la detención del agresor.

ACUSACION GRAVE

Ante el Juzgado de guardia diurna denunió ayer tarde la señora Rosalía Valdés, domiciliada en San Rafael número 296, que su hija Dulce María Suárez, de 16 años de edad, que en la actualidad se encuentra guardando prisión en el vivac, ha sido inducida a la prostitución por su esposo José García Quesada.

Dicha menor figura en la vida alrada con el nombre de Hortensia Suárez.

Esta denuncia fué trasladada al Juzgado competente para lo que proceda.

BOFETADA A UN RURAL

Basilio Bello, de 20 años de edad y vecino de Paseo número 29, fué detenido anoche por haber agredido al guardia rural Bernardo Castillo, en momentos en que éste trataba de promediar en una riña que sostenía Bello con otro individuo llamado Víctor Vega, de Aguila 249.

Bello ingresó en el vivac a disposición del señor Juez de guardia.

SUICIDIO FRUSTRADO

En el Centro de Socorro del primer distrito fué asistida ayer Felicia Aranda, vecina de Desamparados 20, quien trató de suicidarse ingiriendo una sustancia tóxica.

El estado de la paciente es grave.

LESIONADA

En el Hospital de Emergencias fué asistida ayer la señora Carmen Reguera y Rodríguez, de 57 años de edad y vecina de Obispo número dos, de la fractura de la tibia y peroné derecho, que se causó casualmente al caerse de un fogón donde se había subido para abrir una ventana.

La lesionada quedó en su domicilio.

OTRO SUICIDIO

A causa de haber perdido a la autora de sus días, el menor Enrique Araoz, de 14 años, domiciliado en Estrella 135, trató ayer de suicidarse.

Dicho menor ingirió cierta cantidad de yodo que le originó una intoxicación leve.

OBRERO LESIONADO

En el Centro de Socorro del segundo distrito fué asistido de la fractura del dedo medio izquierdo y dos heridas en el dedo anular de la msma mano, Julio Armona Cárdenas, vecino de Salud número 86.

Manifestó el paciente que fué a hacer una mudada al pueblo de Mariel y se causó las lesiones que presenta al cogerse los dedos con una soga y una argolla del carro.

El hecho fué casual.

Sección Mercantil

Mercado Monetario

EN LAS CASAS DE CAMBIO

Habana, Septiembre 23, de 1912.

A las 11 de la mañana

Plata española. . . .	99¼	99½	p|0 P.
Oro americano contra oro español.	109⅞	110⅛	p|0 V.
Oro americano contra plata española. . .	10	10	P.
Centenes.	a 5-31 en plata.		
Id. en cantidades. . . .	a 5-32 en plata.		
Luises.	a 4-24 en plata.		
Id. en cantidades.	a 4-25 en plata.		
El peso americano en plata española. . . .	1-10	V.	

Valor Oficial

DE LAS MONEDAS CIRCULANTES

	O. A.
Centenes.	4-72
Luises.	3-80
Peso plata española.	0-60
40 centavos plata id.	0-24
20 idem, idem, id.	0-12
10 idem. idem. id.	0-06

Acciones y Valores

En la Mañana de hoy, se efectuaron en la Bolsa Privada, las siguientes ventas:

100 aciones F. C. Unidos, 98.⅞.
100 idem idem idem, 98¾
1900 idem idem idem, 98⅝
100 id. Matadero Industrial, 37½

BOLSA PRIVADA

COTIZACION DE VALORES

ABRE

Billetes del Banco Español de la Isla de Cuba, contra oro, de 3½ a 4½

Plata española contra oro español 99¼ a 99½

Greenbacks contra oro español, 110 a 110¼

VALORES

Fondos públicos	Com. Valor	Vend. P|0
Empréstito de la República de Cuba.	114	117
Id. de la República de Cuba, Deuda Interior. . .	107	110
Obligaciones primera hipoteca, del Ayuntamiento de la Habana.	115	120
Obligaciones segunda hipoteca del Ayuntamiento de la Habana.	112	116
Obligaciones hipotecarias F. C. de Cienfuegos á Villaclara	N	
Id. id. segunda id.	N	
Id. primera id. Ferrocarril de Caibarién	N	
Id. primera id. Gibara á Holguín	N	
Banco Terirtorial.	104	106
Bonos Hipotecarios de la Compañía de Gas y Electricidad.	121	128
Bonos de la Havana Electric Railway's Co. (en circulación).	N	
Obligaciones generales (perpetuas) consolidades de los F. C. U. de la Habana.	112	118
Bonos de la Compañía de Gas Cubana	N	
Compañía Eléctrica de Alumbrado y Tracción de Santiago	106	110
Bonos de la República de Cuba emitidos en 1896 y 1897	N	
Bonos segunda hipoteca de The Matanzas Water Works	N	
Idem hipotecarias Central azucarero "Olimpo" . . .	N	
Id. idem Central azucarero "Covadonga"	N	
Obligaciones Generales Consolidadas de Gas y Electricidad.	109¾	112
Empréstito de la República de Cuba	N	
Matadero Industrial. . . .	78	90
Fomento Agrario.	92	100
Cuban Telephone Co. . . .	N	
ACCIONES		
Banco Español de la Isla de Cuba.	101⅜	102
Banco Agrícola de Puerto Príncipe.	70	100
Banco Nacional de Cuba. .	N	
Banco Cuba	N	
Compañía de Ferrocarriles Unidos de la Habana y Almacenes de Regla Limitada.	98⅜	98⅝
Compañía Eléctrica de Santiago de Cuba.	25	60
Compañía del Ferrocarril del Oeste	N	
Compañía Cubana Central Railway's Limited Preferidas	N	
Id. id. (comunes)	N	
Ferrocarril de Gibara á Holguín.	N	
Ca. Cubana de Alumbrado de Gas	N	
Compañía Eléctrica de Marianao.	N	
Dique de la Habana Preferentes.	N	
Nueva Fábrica de Hielo. .	N	
Lonja de Comercio de la Habana (preferentes) . .	110	sin
Id. id. (comunes).	N	
Compañía de Construcciones, Reparaciones y Saneamiento de Cuba. . . .	N	
Compañía Havana Electric Railway's Light Power Preferidas.	107	107½
Ca. id. id. (comunes). . .	96½	96¾
Compañía Anónima de Matanzas.	N	
Compañía Alfilerera Cubana	N	
Compañía Vidriera de Cuba	N	
Planta Eléctrica de Sancti Spíritus	N	
Ca. Cuban Telephone. . .	91	92
Ca. Almacenes y Muelles Los Indios	N	
Matadero Industrial. . . .	37¼	37½
Fomento Agrario (en circulación).	108	114
Banco Territorial de Cuba.	130	140
Id. id. Beneficiadas. . . .	N	
Cardenas City Water Works Company.	N	
Ca. Puertos de Cuba. . . .	74½	77¼

Habana, Septiembre 23, de 1912.

El Secretario,
Francisco J. Sánchez.

NO MAS CANAS
ACEITE KABUL
(El Pelo Negro y Jamás Calvo.)
Tres ó cuatro aplicaciones devuelven al cabello cano su color primitivo con el brillo y suavidad de la juventud. No tiñe el cutis, pues se aplica como cualquier aceite perfumado. En Droguerías y Boticas. Depósitos: Sarrá, Johnson, Taquechel y Americana
10186 26-30 Ag.

LOS TRIUNFOS EN LA VIDA
Se atribuyen generalmente á la buena salud, fuente de energías para atraer y aprovechar, las oportunidades.
Un sistema nervioso decaido, es pendiente por la cual rodamos al desastre, asi como una salud quebrantada ó delicada, extermina todas nuestras ilusiones y ezperanzas.
"NER-VITA del Dr. Huxley"
Combinacion de glicero-fosfatos acidos, renueva las condiciones generales del organismo, porque suple á la sangre todo el elemento fosfórico que le es necesario para regenerar las celulas vitales.
De venta en todas las farmacias y droguerías
ANGLO-AMERICAN PHARMACEUTICAL CO., Ltd.

PARA LOS RANCHOS MENSUALES DE LAS FAMILIAS
no hay casa que tenga la especialidad y el buen servicio que
EL PROGRESO DEL PAIS.--Bustillo y Sobrino.--Gallano número 78
PESO COMPLETO.—MERCANCIAS PRIMERA DE PRIMERA.
ENVIO GRATIS
Gran surtido en víveres de todas clases, vinos, licores y champagnes. Frutas frescas importadas. Coliflor fresca. Solemos recibir maiz tierno americano.
RECOMENDAMOS LAS EXQUISITAS SARDINAS LA HABANERA. CHILES MEJICANOS DE TODAS CLASES. METATES Y Metapiles.
C 3002 alt. 8-3

LA INDUSTRIAL GRAN FABRICA DE ENVASES METALICOS EN HOJA DE LATA
DE
ENRIQUE ARCAS
ESTABLECIDA DESDE 1910
PUENTES GRANDES.—TELEFONO 7,023.—(Llámese al B-07)
Esta casa está montada con moderna maquinaria española, francesa y americana (Modelo 1911) para la pronta fabricación de envses para Galletas, Chocolate, Caramelo, Aceites, Aceitunas, Mantequilla, Azafrán y Cajas para Jaleas y Pasta de Guayaba y Queso de Almendra. Envases para turrones y almíbar, de 1, 2, 3, 4 y 10 libras. Todos estos envases son fabricados como lo manda el Departamento de Sanidad y de este modo se puede garantizar la mercancía por su buena conservación.
NOTA.—Se fabrican envases por hechura, ajuste y por contrato. Todo mecánicamente.
Se sirven pedidos de 2,000 envases en 24 horas. PRECIOS MODICOS
2104 1-San.

HABANERAS

Las bodas de un periodista.

Se trata de Mr. George Morris Bradt, el director del *Havana Post*, quien se despidió ayer para los Estados Unidos con objeto de contraer matrimonio con una bella señorita de New Albany.

Ss Miss. Alma Reed.

Pertenece a una distinguida familia de Silver Hills, en el estado de Indiana, y vendrá a la Habana después de celebrada la boda.

Ha sido ésta señalada para el primero de Octubre según invitación atentísima que llega a mis manos.

Mr. Bradt, antes de abandonar nuestra ciudad, ha dejado preparado para servirle de alojamiento, cuando venga en Diciembre con su distinguida esposa, un elegante pisito de la calle de Amistad número 10.

Es curioso.

Ayer era el director de *La Lucha* y ahora el director del *Havana Post* casándose los dos en los Estados Unidos.

Y ambos... reincidentes.

***

Sigue el tema de bodas.

A las que anuncié en mis *Habaneras* últimas, señaladas para lo que resta de año, hay que añadir una más.

Me refiero a la boda de la señorita Otilia Bachiller, la lindísima Otilia, y el señor Federico Morales Valcárcel, la cual tendrá celebración en la segunda quincena de Noviembre.

Solo falta determinar la fecha de la ceremonia y la iglesia en que ha de efectuarse.

Ya se sabrá oportunamente.

***

Queda una boda más.

Es la última de la serie de las que se han celebrado durante el mes.

Me refiero a la de la señorita Catalina González Echevarría y el señor Mariano Guas, que se celebrará en Jesús del Monte, en la parroquia de aquella barriada, el lunes de la semana inmediata.

Hora: las nueve de la noche.

***

Un nuevo compromiso.

Está batiendo el *record* la Víbora por la frecuencia con que llegan del pintoresco lugar las más simpáticas notas de amor.

La última que se recibe es de una bellísima señorita, María Josefa Arteaga, cuya mano ha sido pedida por el joven y distinguido doctor Rogelio Santos.

No tardará la boda.

Puede incluirse en el capítulo de las que están concertadas para Diciembre.

¡Enhorabuena!

***

Otra nota de amor.

Nena Ramos, una señorita tan genil como graciosa, ha sido pedida en matrimonio por el joven Fernando Garrido, hermano del popular director de *La Prensa*.

Una parejita muy simpática.

***

Capítulo de viajeros.

Salió el sábado para los Estados Unidos, por la vía de Key West, el Encargado de Negocios de Colombia, doctor Ricardo Gutiérrez Leé, y ese mismo día embarcaron los distinguidos esposos Nena Pons y Ernesto Pérez de la Riva.

Se despidió también el sábado el señor Leandro Rionda.

Y José Massaguer.

Este último, cronista de sport de *La Ultima Hora*, salió por la vía de New Orleans.

Volverá, después de celebrado el Campeonato de base ball en los Estados Unidos, acompañado de su distinguida esposa.

Salió ayer el *Havana*.

Entre su numeroso pasaje contábanse dos queridos compañeros, uno del DIARIO DE LA MARINA, José María Herrero, y el otro, Víctor Muñoz, el popular cronista de *El Mundo*.

Las señoras viudas de Serpa, de García Sevilla y de Venero, acompañada esta última de dos de sus hijas, las señoritas Mariana e Isabel Venero.

La señorita Emilia Ramírez.

Y los conocidos jóvenes Oscar Sciglie y José Agustín Ariosa.

Embarca mañana en el *Monterey*, para dirigirse a Boston, el señor S. Beneham.

Y para el miércoles tiene dispuesta su marcha el señor Antonio Carrillo de Albornoz, el cumplido y simpático caballero, que va a tomar posesión nuevamente de su cargo de primer secretario de la Legación de Cuba en Washington.

¡Feliz viaje!

***

Retour.

Desde el sábado se encuentra de nuevo en esta ciudad, de vuelta de su rápido viaje a los Estados Unidos, la señora Elisa Barreras de Menocal.

La distinguida esposa del Secretario de Justicia regresó esa noche en el *Mascotte* después de haber dejado en un gran colegio a la mayor de sus hijas.

A saludarla y recibirla acudieron al muelle familias numerosas.

Mi bienvenida.

***

Orosia.

Ya no asomará más su fina silueta en uno de aquellos balcones del Malecón.

Ha desertado la linda rubita.

Tiene ahora el Prado por vecina a la señorita Orosia Figueras en la casa número 33 de esa calle.

Una perla menos en la diadema que parece formar la bella avenida.

Perla que se lleva el Prado.

***

El nuevo cronista de *El Fígaro*.

Es un *confrére* simpático, un amigo siempre amable y siempre deferente, Luis Bay, el mismo que en *La Lucha*, y desde la sección *Vida Elegante*, reseña a diario el movimiento social habanero.

Luis Bay es para *El Fígaro* una adquisición plausible.

Llega con los mejores y más halagüeños antecedentes a esa Crónica que fundara Raoul Cay y que tuve yo a mi cargo por espacio de doce o trece años.

De ahí la simpatía con que veo siempre a todo cronista de *El Fígaro*.

Y a Luis Bay especialmente.

Me ligan con él, al través de largo tiempo de relaciones profesionales, los más estrechos lazos de afecto y simpatía.

Está de enhorabuena *El Fígaro* con su nuevo cronista.

***

Laberdesque.

Extrañará a muchos el nombre.

No así al mayor número de los cubanos que han estado en París y que se han dado cuenta de la gran fama de que disfruta Laberdesque.

Debida ésta, de modo principal, a sus duelos.

Ha tenido como cincuenta.

Secretario del famoso Clemenceau es llevado y traído su nombre, a cada momento, en la prensa parisiense.

Hace veinte años que Laberdesque no viene a Cuba.

Y lo hará ahora.

Ya, a esta fecha, debe haber tomado el vapor que lo trae a nuestro lado, a la tierra de su nacimiento, para la gestión de asuntos particulares.

Aquí, donde cuenta con amigos numerosos, se apresurarán todos a recibirlo.

Yo de los primeros.

ENRIQUE FONTANILLS.

DE TELON ADENTRO

ECOS

Quiero contribuir, con mis primeras líneas de hoy, a un muy justo homenaje: al que un cronista tan atildado y tan culto como Fray López dedica ayer, en **Cuba y América**, al admirado compañero Eduardo Alonso, que supo hacer popular, con aureola envidiable, el simpático pseudónimo **Amadís**.

He aquí las palabras de **Fray López**:

"EDUARDO ALONSO

(Amadís.)

¿Necesito presentarlo al lector? ...Creo que no. Desde "El Mundo" y en su leída sección "Vida Teatral," ha hecho conocimiento con todos los habitanes de la República.

Su estilo castizo, esmaltado con imágenes vigorosas; sus atinados juicios sobre obras y artistas y su buena corrección en escribir, le han valido ser proclamado como un gran cronista de Arte.

Esto para el pueblo, que para quienes saben leer y comparar, lo consideran con razón sobrada, un literato connotado.

Cuando "Amadís" lanza en ristre, se dispone a mostrarse, su forma es impecable, y sus ideas profundas.

Igual que cuando llega al terreno de la ironía.

En este campo, levantada la visera, hiere intensamente, pero con guante blanco.

El puede hacerlo: tiene talento y cultura; por eso, como caballero andante, posee la nobleza de su profesión.

Odia el dolo; aborrece las intrigas, quizás por ello algunas sabandijas, murmuran en la sombra...

El las compadece: en su alma soñadora de un eterno romántico, que sufre las impurezas de la vida, no hay más que bondad.

Para sus amigos, afecto entrañable; para los ingratos, compasión; y para los envidiosos, indiferencia.

Tal vez, cuando reconcentrado en sí mismo, tiende la vista al horizonte, apoyado en su bastón, y contempla a la humanidad en marcha, pensará para sus fueros que Don Quijote hubiese podido realizar mayores proezas, al haberse topado con otro escudero, que no fuese Sancho..."

***

Cuando—después de siete actos—concluyó anoche, en Albisu, la representación de "Juan José," la opinión sobre Luis Blanca era unánime: es un gran actor.

Un gran actor. Así. Y dicho sea sin ninguna exageración, más o menos ridícula.

Quien hace "Tierra baja," "La muerta," "Locura fatal" y "Juan José" como Blanca lo hizo... es un gran actor.

Un gran actor, aun mal que le pese a su acento, que algunos le discuten.

¿Que Blanca es—y en todo lo revela—catalán? Conformes. Pero, ¿puede negarse que, catalán o ruso, sea un gran actor?

Su acento és, pues, lo de menos: Zacconi o Le Bargy, si hablasen el castellano y en castellano representaran, siempre serían, con acento o sin él, inmensos comediantes.

Luis Blanca—como antes Enrique Borrás—triunfó en castellano de la misma brillantísima manera que en su propio idioma.

Y por esto, sólo para ir a admirar a Luis Blanca, se llenó ayer, tarde y noche, el elegante Albisu... como desde el miércoles ha de llenarse, a diario, el amplio Payret.

El debut en el rojo coliseo será con dos de las más emocionantes obras del **Grand Guignol**: "El terrible experimento" y "La tenaza."

Ambos dramas, presentados con decorado exprofeso, al estilo del **Grand Guignol** de París.

Y amenizados con nuevas películas del modernísimo repertorio de Battemberg.

Todo ello a los siguientes ínfimos precios, por tanda:

Palcos, con seis entradas, 2 pesos. **Lunetas, 30 centavos.** Tertulia, 10. Cazuela, 10.

Los primeros estrenos—además de "El terrible experimento" y de "La tenaza"—serán los de "El" **(Lui)**, "El hombre que vió al diablo," "Máscaras" y "La Virgen del Mar," expresamente traducidas y adaptadas al castellano todas estas obras por un querido compañero que, con su habitual modestia, se oculta bajo el anónimo...

Blanca y Soriano Viosca se disponen a emprender una muy plausible campaña de arte sensacional.

Mi anticipada enhorabuena.

*

La **Cuba Films Co.** se despidió anoche de Payret, donde hizo una temporada insuperablemente artística.

Gran parte del éxito se debió, sin duda, al inteligentísimo Marsal, tan hábilmente secundado por el amigo Frank Costa.

Con nuestro cordial saludo de despedida acéptennos la esperanza de que muy pronto volveremos a admirar su espectáculo.

Que fué culto y moral siempre.

Por eso triunfó.

*

Santos y Artigas nos anuncian para hoy, en el Nacional, un programa selectísimo.

A las ocho, "Las blusas blancas," y "El corazón de los animales."

A las nueve, "Naná" y "Zigoto en el castillo misterioso."

—Mañana, estreno de "El reptil."

—El miércoles, primer **noche blanca**, "El secreto de un chauffeur" y "El figurín de París."

—Pronto, "La cúpula del circo o la plataforma de la muerte."

*

El gran Battemberg inaugurará hoy en Payret su temporada de cinematografía ultramoderna.

Véase el programa:

En primera tanda, "Zigoto y el asunto del collar," "El juerguista," "Contramaestre de minas" y "En tiempo de Robespierre."

En segunda, "Una noche de luna" y "La trata de los marineros," que es una de las más sorprendentes películas que se conocen.

Un alarde de emoción y de interés.

—Próximamente: "La fuga de los ángeles," "El espía," "La reina de la belleza," "La buena mediadora," "El cuerpo de baile" y "Genio desvalido," creación esta última que representa la vida de Beethoven, cuyas famosas sonatas, en cuidadosa selección, nos serán ofrecidas por la orquesta.

*

Pilar Bermúdez, con su notable compañía—de la que es principalísima figura el muy gracioso Palomera—sigue a triunfo por noche, y a lleno por función.

Hoy: "El amor que huye" y "Los martes de las de Gómez."

Dos lindísimas obras... y películas, a cual más sensacional.

Todo, a diez centavos la luneta.

—Mañana, "El estuche de monerías," con decorado nuevo de Zapata.

—En preparación, "El talismán de Palomera."

*

Turín nos anuncia para esta noche un ameno programa.

A primera hora, "La bella Lucerito."

A segunda, "Volver a este mundo" (¿.....?)

Y en ambas secciones preciosas películas.

*

"Criado noble," "El misterio de la aldea" y "La peste bubónica" son las tres zarzuelas que esta noche nos ofrece en Martí el aplaudido Garrido.

—Mañana, "Una noche sensacional."

*

Lunes blanco es hoy en Norma.

¿Programa?: "Monte Rosa," "Abel" y "La fuga de los Angeles."

De **Santos y Artigas.**

—Mañana, "El espía."

*

Como anuncié oportunamente, la apertura del elegante teatro Apolo, el nuevo coliseo de Jesús del Monte, resultó un acontecimiento solemne, un espectáculo encantador, algo que habla muy alto en honor de los distinguidos vecinos de la barriada pintoresca y ruidosa.

A las ocho se abrieron las puertas. Y poco a poco fueron llegando las gentes en autos, coches y guaguas. El patio de butacas, los pasillos, los palcos y las tertulias se llenaron totalmente; en los palcos y en las butacas las más lindas señoritas y las más bellas señoras de la barriada exaltaban con su hermosura la culta fiesta. La brillante orquesta ejecutó una brillante sinfonía; se hizo la obscuridad y la vida fué discurriendo en películas primorosas. Paisajes, amor, celos, jardines: todo lo que de la vida atrapan los fotógrafos y se imprime en las películas cruzó ante los ojos de los espectadores que encantados aplaudieron ruidosamente.

En cada tanda, que fueron tres, un lleno; al terminar cada película una ovación. De película a película se hacía la luz y en la luz y en el blanco y rojo de los lienzos resaltaban los cuerpos gentiles... En resumen: una noche admirable.

Felicitamos a los vecinos de Jesús del Monte por su amor a los espectáculos y al propietario, señor Huguet, por el éxito que ha obtenido, ruidoso y brillante.

*

Comencé mi croniquilla de hoy con una merecida alabanza del compañero **Amadís**, y voy a concluirla con otra alabanza no menos merecida, que el propio **Amadís** dedica en su sección de **El Mundo**, y bajo artístico retrato, a una ingenua encantadora: Pilar Fernández.

Así escribe **Amadís**:

"PILAR FERNANDEZ

He aquí el nombre, que es ya por sí solo un elogio, de una muy joven y muy simpática artista que ha merecido de la crítica teatral, en más de una ocasión, las alabanzas unánimes a que por sus escénicas encarnaciones se hizo acreedora.

Vino de España, en cuyos principales teatros sobresalió, y en el habanero Albisu ha sido figura preeminente.

Sus últimos éxitos en **Tierra Baja** y en **Los malhechores del bien**, entre otros de aquéllos, hánla llevado a un plano muy visible de nuestra actualidad artística."

. . . . . .

Lo que yo tantas veces me complací en que constase desde estas columnas...

C. de la H.

***

PARA HOY

Nacional.—Cine.

Payret.—Cine.

Albisu.—(No hay función.)

Casino.—"El amor que huye." "Los martes de las de Gómez."

Gran Teatro del Politeama.—(No se ha recibido el programa.)

Martí.—"Criado noble." "El misterio de la aldea." "La peste bubónica."

Turín.—"La bella Lucerito." "Volver a este mundo."

Alhambra.—"De permanente a coupletista." "San Isidro Labrador."

Molino Rojo.—"Al agua patos." "Granito de sal."

Norma.—Cine.

Fedora.—Cine.

Apolo.—Cine.

MOLINO ROJO

Hoy dos tandas. Va en la primera "¡Al agua patos!" y a continuación nuevos números por la siempre aplaudida señorita Faurés y su compañero. La segunda tanda se cubre con la zarzuela "Granito de sal," obra en la cual obtiene un gran triunfo la señorita Faurés, la tiple más elegante y más valiosa de la compañía. Al final de esta obra volverá a presentarse la graciosa Faurés y su compañero y ejecutarán bonitos números.

TINTURA "LA ESPECIAL"

ANTES "CONTINENTAL"

Vegetal é Instantánea. La mejor de todas. Conserva el cabello en su brillantez primitiva. De venta: en el Depósito General, á $2-50 el Estuche. "LA COMPLACIENTE," OBISPO 119. TELEFONO A-2872.

UNICO REPRESENTANTE: **RAMON SANCHEZ.**

3094 1-Sep.

DIENTES POSTIZOS

DE TODOS LOS SISTEMAS

DIENTES DE PUENTE EN SUS DIVERSAS FORMAS

SE CONSTRUYEN A TODA PERFECCION EN EL LABORATORIO DENTAL DEL

DR. TABOADELA

Sus precios especiales, ahora establecidos, facilitarán el arreglo de la boca á cuantos lo necesiten, aunque no sean ricos.

Consultas de 8 á 4. Tel. A 7619

S. MIGUEL 66,

Esquina á S. NICOLAS

10623 26-14 Sep.

La higiene prohibe el abuso de los alcoholes, y recomienda el uso de la cerveza, sobre todo la de **LA TROPICAL.**

EXTERMINIO RAPIDO Y PERFECTO

DE

Cucarachas. Ratones, Guayaberitos, Chinches

y demás insectos, con la pasta eléctrica de Stearne.

Se devuelve el dinero si falla el resultado. Paquetes desde 25 cts. hasta $1-00.

De venta en todas las droguerías.

312 1-Sep.

Estoy convencida, Alfredo: debes de regalarle á **MERCEDES** el **DIA 24** una sorbetera de estos **HELADOS** porque en realidad

"EL LIRIO CUBANO"

es el que mejor los hace en la Habana.—Teté, además de eso voy á regalarle varias **SALVILLAS** y un **RAMILLETE** porque son muy elegantes y baratos en esta casa.— **NO OLVIDEN LA CASA.**

"EL LIRIO CUBANO"—Neptuno 111—de Constantino Menéndez

Es la más elegante y acreditada de la Habana, por sus magníficos

DULCES Y HELADOS.

C 3247 2d-22 1t-23

OFICIAL

SECRETARIA DE OBRAS PUBLICAS.—Jefatura del Distrito de la Ciudad de la Habana.—Habana, Septiembre 16 de 1912. Hasta las 2 p. m. del día 5 de Octubre próximo, se recibirán en esta Oficina (Antigua Maestranza) proposiciones en pliegos cerrados para la compra al Estado del abono (estiércol) procedente de los establos de la Jefatura de la Ciudad de la Habana y del barrido de calles y entonces serán abiertos y leídos públicamente. Se facilitarán a los que lo soliciten informes e impresos. **Manuel D. Díaz,** Ingeniero Jefe.

C 3237 alt. 6-21

Empresas Mercantiles Y SOCIEDADES

Centro Asturiano

SECRETARIA

Junta General Extraordinaria

De orden del señor Presidente, p. s. r., y en virtud de lo acordado por la Junta General última, se convoca por este medio a los señores socios de este Centro, para que se sirvan concurrir a la Junta General extraordinaria que se celebrará en los salones de esta Sociedad el próximo día 25 del mes actual, a las 8 de la noche, para tratar de reformar el Reglamento General vigente en cuanto se oponga a la admisión de socias en el Centro, a cuyo efecto se someterá a la aprobación de la Asamblea el siguiente artículo, con el fin de introducirlo en el Reglamento expresado:

"El Centro Asturiano podrá crear una Sección de Señoras, cuando lo estime oportuno."

En el caso de que se apruebe el mencionado artículo, se entrará a discutir el Reglamento especial de la Sección de Señoras, el cual ya figuraba en la orden del día de la última Junta General antes indicada.

Para concurrir a dicha junta y tomar parte en las deliberaciones, será requisito indispensable la presentación del recibo correspondiente al mes de la fecha, y en tal virtud, los señores socios que concurran sin su recibo no podrán tomar parte en la Asamblea.

Habana, 18 de Septiembre de 1912.

El Secretario,

A. MACHIN.

C 2325 7t-18 1d-22

Centro Asturiano

SECCION DE INSTRUCCION

SECRETARIA

Solemne velada de reparto de premios

De orden del señor Presidente de esta Sección y por acuerdo de la Junta Directiva, se anuncia por este medio, para conocimiento de los señores asociados, que el domingo próximo, día 22, se celebrará en los salones de este Centro la solemne velada para proceder al reparto de premios a los alumnos y a la apertura del nuevo curso escolar.

El discurso doctrinal estará a cargo del eximio periodista y elocuente orador, señor don Wilfredo Fernández.

Las puertas se abrirán a las 8 y la velada comenzará a las 9 P. M.

Para tener acceso al local será requisito indispensable la presentación del recibo del mes de la fecha a la Comisión de puertas.

No se dan invitaciones.

Habana, 18 de Septiembre de 1912.

El Secretario de la Sección,

Fernando Arranz de la Torre.

C 3225 7t-18 1d-22

ANUNCIOS VARIOS

Fundición de Cementos de MARIO ROTLLANT

Premiados con las mejores recompensas en la Exposición Nacional de 1911.

Calles Franco y Benjumeda--Teléfono A-3723

C 3172 alt. 11-10

C 2997 alt. 13-2

A LOS PADRES PRUDENTES Y CONCIENZUDOS

Ofrecemos un colegio situado en lo mejor de Boston, donde se habla el mejor inglés. Se toman especial interés en enseñarles buenos modales, moral y educación a su hijo. Precio: $100 al mes, o sea $1,200 al año por los doce meses.

Este colegio les vale el dinero a los padres que buscan un colegio de esta clase para sus hijos.

Mr. Beers, Cuba 37, altos, Habana.

C 3255 41-23

Para atributos fúnebres LA CASA DE LAS CORONAS

LA EPOCA

Neptuno 71.—Tel. A-4244

Se venden 4 vidrieras de mostrador

C 3199 alt. 6-14

FLEXO

EL CUELLO FLOJO QUE QUEDA FIRME

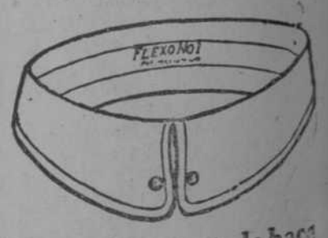

El crin de patente lo hace
En color blanco y crudo

SE DETALLA EN LAS CAMISERIAS A 25 CTS.

Al por mayor en LOS AMERICANOS

Muralla 119

á precios especiales

C 2996 alt. 3-2

Imprenta y Estereotipia del DIARIO DE LA MARINA Teniente Rey y Prado