AÑO LXXIII. HABANA.—Domingo 18 de Febrero de 1912.—San Eladio, arzobispo. NUMERO 42.

DIARIO DE LA MARINA

EDICION DE LA MAÑANA

Acogido á la franquicia é inscripto como correspondencia de segunda clase en la Oficina de Correos de la Habana.

Dirección y Administración: PRADO 103.
APARTADO DE CORREOS 1.010.
Dirección telegráfica: "DIARIO Habana."
Teléfono: Redacción A 6301 Administración A 6201

PRECIOS DE SUSCRIPCION

UNION POSTAL	12 meses... $21.20 oro.	L. DE CUBA	12 meses... $15.60 plata.
	6 id..... 11.00 "		6 id..... 8.00 "
	3 id..... 6.00 "		3 id..... 4.00 "
HABANA	12 meses... $14.00 plata.		
	6 id..... 7.00 "		
	3 id..... 3.75 "		

CABLEGRAMAS DE ESPAÑA

SERVICIO PARTICULAR
— DEL —
"DIARIO DE LA MARINA"

DE ANOCHE

UN ALMUERZO A CANALEJAS

Madrid 17

Los "repórters" de los diarios políticos de la prensa madrileña, sin distinción de partidos, han obsequiado con un almuerzo al señor Canalejas para corresponder al que el Jefe del Gobierno les ofreció no hace mucho.

El señor Canalejas al brindar manifestó que el partido liberal gobernaría todavía durante varios años y que serán singularmente interesantes las tareas parlamentarias en el último trimestre del año actual, después que se legalice la situación económica votándose los presupuestos; pues una vez que se cumpla esa formalidad indispensable, el Gobierno desarrollará su programa, en toda su amplitud, por medio de la presentación de sucesivos proyectos de ley.

EL IMPUESTO SOBRE ESPECTACULOS

Madrid 17

Los empresarios de teatros han visitado nuevamente al Ministro de Hacienda, señor Rodrigáñez, para manifestarle que estiman oneroso é imposible de pagar el nuevo impuesto que se proyecta establecer sobre los espectáculos, aun después de la rebaja anunciada; por lo que se verán en la necesidad, si dicho impuesto se mantiene, de licenciar las compañías teatrales y cerrar los teatros.

El señor Rodrigáñez mostróse más complaciente en esta segunda entrevista con los empresarios que en la primera, anunciando una nueva rebaja y que estudiará el medio de que puedan establecerse conciertos entre la Hacienda y las empresas para el pago de la contribución.

Los empresarios agradecieron al Ministro sus buenos deseos, pero declararon que juzgan la rebaja insuficiente y que telegrafiarán á sus compañeros de provincias el resultado de la entrevista para conocer su criterio antes de adoptar sobre el asunto ninguna decisión.

UNA DENUNCIA DEL MINISTRO DE PORTUGAL

Madrid 16

El Ministro de Portugal en esta Corte visitó hoy al Ministro de Estado, señor García Prieto, para notificarle que los realistas portugueses han fletado en el extranjero una goleta para hacer un desembarco de armas y municiones en costas de Galicia y luego introducirlas en Portugal por la frontera.

El Ministro de Estado aseguró al representante de Portugal que se ejercerá estrecha vigilancia así en la costa como en la frontera para evitar que pueda hacerse el alijo.

CONTRA EL IMPUESTO DE TONELAJE

La Coruña 17

Se está haciendo una viva oposición al impuesto de tonelaje tal como se establece en el proyecto de presupuestos.

La Cámara de Comercio, la Asociación de Consignatarios de Buques y los demás organismos económicos de esta ciudad, han redactado y suscrito una exposición contra el impuesto, alegando que la vida del puerto de la Coruña experimentaría un rudo golpe de ser aquel aprobado y que la modificación de la vigente ley de comunicaciones marítimas dañaría considerablemente al tráfico y reduciría en grandes proporciones la exportación de productos españoles á América.

En breve saldrán para Madrid comisiones de la Coruña y de Vigo con el objeto de presentar la exposición referida y de pedir á los senadores y diputados de las provincias de la Coruña y Pontevedra que pongan de acuerdo con los representantes en Cortes de las demás provincias interesadas en el asunto, á fin de evitar la aprobación del nuevo impuesto de tonelaje.

DOS VUELOS EN AEROPLANO
CONCURSO DE AJEDREZ

San Sebastián 16

El aviador Sebastián Garnier hizo esta tarde dos soberbios vuelos en aeroplano, saliendo de la Concha y aterrizando en el mismo lugar de la salida.

Un público inmenso, en el que figuraban muchísimos franceses, hizo grandes ovaciones al aviador.

Han llegado ya á esta ciudad los ajedrecistas extranjeros que tomarán parte en el torneo internacional de ajedrez que se abrirá el lunes.

También han llegado varios corresponsales de grandes diarios europeos.

NOTICIAS DE MELILLA

Madrid 17

Las noticias recibidas de Melilla dan cuenta de un intento de robo que realizaron la última noche unas partidas de bandidos marroquíes en el campamento español.

Cuando todo se encontraba en el reposo, los ladrones, divididos, con una audacia suprema, se acercaron á la vez por varias partes. Pero fueron descubiertos y no pudieron acabar su empresa.

Hirieron cuatro soldados.

Hoy ofreció la oficialidad del ejército de operaciones en Melilla un banquete de homenaje cariñoso al capitán Barbeta y á los moros intérpretes y adictos que le ayudaron á efectuar el cange de algunos enemigos prisioneros por nueve soldados españoles que se hallaban en poder de los contrarios.

En el banquete reinaron mucha alegría y entusiasmo loco; pero cuando mayores eran éstos, llegaron algunos moros que se dedican al espionaje y á la confidencia, y avisaron que los suyos pensaban atacar el campamento.

Celebrábase mercado en el Zoco Benibuyagi; asistieron al mismo muchos moros, y aprovecharon la ocasión para reunirse y proyectar un ataque al ejército español, que suponían descuidado.

Dióse por terminado el banquete, y el ejército salió de operaciones; repartido en dos columnas, mandadas por Aldave y por Jordana, llegó en combinación hasta Arruit.

Los harkeños huyeron en cuanto se percataron de que sus planes habían sido descubiertos.

UNA SESION BORRASCOSA

Barcelona 17

En el Ayuntamiento de esta capital se ha celebrado hoy una sesión que terminó en un escándalo.

Tratóse de la cobranza del arbitrio de carruajes en los días de Carnaval. Y merced á la evidente desunión que existe entre los concejales radicales, ya muy desacreditados, aprobóse un aumento en ese arbitrio para los tres días solos que en España se celebran estas fiestas.

Los dueños de carruajes, que habían acudido casi todos á presenciar la sesión, acordaron unánimemente abstenerse de concurrir con sus coches al paseo.

DE UNA ASAMBLEA

La Asamblea de viticultores reunida en Barcelona ha celebrado su primera sesión.

En ella se pronunciaron interesantes discursos y se aprobaron varias proposiciones de importancia.

Mañana se efectuará la gran sesión de clausura.

Los asambleistas han sido muy obsequiados, y han efectuado algunas excusiones á los centros viticolas más importantes.

MAS SOBRE LOS ESPECTACULOS

Valencia 17

Se acaba de recibir en esta capital el telegrama en que anuncian los empresarios de Madrid á todos sus compañeros de provincias la rebaja que ha acordado en el nuevo impuesto sobre espectáculos el Ministro de Hacienda señor Rodrigáñez.

La solución no ha contentado á nadie; los empresarios de Valencia se han reunido para discutirla, declarando por unanimidad que no estaban satisfechos y continuarían cerrados todos los espectáculos hasta que no se suprimiera tal aumento.

Hasta ahora no ha habido que lamentar desórdenes, pero la medida del señor Rodrigáñez se considera abusiva y no es nada popular.

LAS CORTES DE CADIZ

Continúa trabajando en favor del magnífico programa con que se celebrará en Cádiz el primer Centenario de las Cortes, la comisión de personalidades gaditanas que se ocupa de estas fiestas.

Canalejas ha prometido que asistirá al Centenario y éste revestirá gran esplendor.

SOBRE LA ESCUADRA

En la sesión del Congreso, el señor Maciá ha dirigido una interpelación al gobierno acerca de lo que él llama nueva orientación naval.

El señor Maciá ha censurado con energía esta orientación; cree que no es tiempo aún de construir una escuadra, y que para la defensa de las costas españolas bastaba con adquirir una buena cantidad de submarinos.

Le respondió don Manuel Pidal que la nación construía acorazados porque contaba con los elementos necesarios para ello sin sacrificar á nadie; hacía lo que podía dentro de su presupuesto y no pensaba acometer imposibles.

El señor Besada opina como el señor Maciá, y trata de los millones que en esa escuadra habrán de consumirse sin utidad ninguna. Esta empresa, según él, echa una responsabilidad gravísima, política y económica, sobre los que la aprobaron.

—Antes de dar un paso más—añadió—y antes de exponernos á nuevas aventuras, liquidemos el pasado, que no lo hemos liquidado aún. Y después de conseguirlo, ya sabremos prepararnos firmemente para las eventualidades del porvenir.

Opina que es necesario discutir esta cuestión, despojándose á la vez de quijotismos y de pesimismos tan perjudiciales unos como otros.

El discurso de Besada, sustancioso y elocuente, ha causado sensación.

Canalejas respondió que se encontraba de acuerdo con lo dicho por Besada; y para poder resolver cumplidamente el problema de Africa, que no admite aplazamiento, los invita á todos á colaborar en la reconstitución económica que conceptúa precisa.

Se han suspendido las sesiones hasta el dia 26.

UN NAUFRAGIO

Huelva 17

Junto á la Isla Cristina ha naufragado el vapor "Sagunto," perteneciente á la matrícula de Cartagena.

La comandancia de esta plaza envió un barco en su socorro.

Ha sido salvada la tripulación y se recogió la mayor parte del cargamento.

CONFERENCIA

Han celebrado una nueva conferencia el embajador de Francia en Madrid y el Ministro de Estado, señor García Prieto, acerca de la manera en que se hará en adelante la recaudación en las aduanas marroquíes, y de algunos otros puntos de la famosa cuestión.

Sobre el resultado de la conferencia se guarda una reserva absoluta.

Opínase sin embargo que han adelantado mucho las negociaciones, y que el gobierno francés se muestra condescendiente é inclinado á transigir en cuanto le sea posible sin perder de su decoro.

LOS CAMBIOS

Francos, 7-75.
Libras, 27-22.
Cuatro por ciento, 85.05.

CABLEGRAMAS DE LA PRENSA ASOCIADA

VIA ESTADOS UNIDOS

HUELGA FORMIDABLE

Londres, Febrero 17

La huelga de la Federación Nacional de Mineros de Inglaterra parece ya inevitable, habiéndose fijado el dia primero de Marzo para la inauguración de ese gran conflicto que significa el paro general de todas las minas del Reino Unido. En dicho movimiento toman parte cerca de un millón de obreros que ya han sido notificados por las numerosas delegaciones de la importante Federación.

A consecuencia de estos avisos tanto los dueños de las minas como las autoridades se preparan para hacer frente á la huelga general.

El gobierno piensa intervenir en el asunto y ver si encuentra una fórmula de avenencia entre los mineros y sus patronos.

FALLECIMIENTO

Viena, Febrero 17

La enfermedad que hacía tiempo venía padeciendo el Conde Von Aehrenthal, Ministro de Relaciones Exteriores de Austria-Hungría, ha tenido hoy fatal desenlace. Al anochecer y rodeado de sus familiares entregó el Conde su alma á Dios.

Hoy mismo, el Emperador le había dirigido una carta aceptándole la renuncia de su cargo, que hacía tiempo tenía presentada y reiterándole su confianza.

El Emperador en su carta da las gracias más expresivas al Conde Von Aehrenthal por los servicios que prestó al gobierno y á su patria, enviándole como recompensa la Gran Cruz de brillantes de la Orden de San Esteban.

APARATO PRODIGIOSO

Indianápolis, Febrero 17.

Se ha sabido hoy que las autoridades federales colocaron en secreto un delicado aparato telefónico en uno de los pupitres de la oficina directora de la asociación de obreros de puentes y artefactos de hierro, complicados en la gran conspiración dinamitera de que viene ocupándose hace tiempo el Gran Jurado Federal. Este aparatico se colocó en el mes de Octubre y por medio de él los taquígrafos del gobierno que estaban en un cuarto debajo de la oficina obrera, pudieron recoger todas las declaciones hechas y las acusaciones sostenidas de que se ha dado cuenta en telegramas anteriores y que hoy esgrime la justicia como arma poderosa contra los dinamiteros.

OTRA VEZ EL "MAINE"

Nueva York, Febrero 17.

En una reunión celebrada por los veteranos de la guerra hispano-americana, el Coronel Black, miembro de la Comisión encargada de la extracción del "Maine," manifestó que el explosivo empleado en la voladura del citado acorazado es igual ó muy parecido al que se usa en los barrenos que se dan en las rocas blandas en las cercanías de la Habana. Cree el Coronel Black que el explosivo en cuestión fué fabricado en la capital de Cuba.

BASE-BALL

Colón, Panamá, Febrero 17.

El club de pelota de la ciudad de Nueva Orleans, campeones de la Liga del Sur, ha derrotado hoy en un hermoso juego al club de Panamá. La anotación fué de siete carreras contra cinco, suspendiéndose el desafío en la octava entrada por falta de luz.

EL TENOR CONSTANTINO

Nueva York, Febrero 17.

El notable tenor español Florencio Constantino ha embarcado hoy para Cuba á bordo del vapor "Havana" de la línea de Ward.

Sección Mercantil

CABLEGRAMAS COMERCIALES

Nueva York, Febrero 17

Bonos de Cuba, 5 por ciento (ex-interés,) 103.

Bonos de los Estados Unidos, á 100 por ciento.

Descuento papel comercial, 3.1|2 á 4 por ciento anual.

Cambios sobre Londres, 60 d|v., banqueros, $4.84.25.

Cambios sobre Londres, á la vista banqueros, $4.87.40.

Cambio sobre París, banqueros, 60 d|v., 5 francos 18.1|8 céntimos.

Cambios sobre Hamburgo, 60 d|v., banqueros, 95.1|16.

Centrífugas polarización 96, en plaza, 4.80 cts.

Centrífugas pol. 96, entregas de Febrero, 3.7|16 cts. c. y f.

Idem idem 96, entregas de Marzo, 4.73 cts. en plaza.

Mascabado, polarización 89. en plaza, 4.30 cts.

Azúcar de miel, pol. 89, en plaza. 4.05 cts.

Harina, patente Minnesota, $5.40.

Manteca del Oeste, en tercerolas, $9.10.

Londres, Febrero 17

Azúcares, centrífugas, pol. 96, 16s. 3d.

Azúcar mascabado, pol. 89, 14s. 0d.

Azúcar de remolacha de la nueva cosecha, 16s. 3d.

Consolidados, exx-interés, 78.13|16.

Descuento, Banco de Inglaterra, 3.1|2 por ciento.

Las acciones comunes de los Ferrocarriles Unidos de la Habana registradas en Londres cerraron hoy á £85.1|2.

París, Febrero 17

Renta francesa, ex-interés, 95 francos, 10 céntimos.

ASPECTO DE LA PLAZA

Febrero 17

Azúcares.— El azúcar de remolacha ha cerrado hoy en Londres con otra pequeña alza y el de Nueva York quieto, pero muy firme.

En las diversas plazas de la Isla siguen retraidos los vendedores, por lo que, á pesar de las buenas disposiciones de los exportadores para operar á precios llenos, dentro de los límites que dan las cotizaciones de Nueva York, se han efectuado pocas ventas, de las que hemos sabido de las siguientes:

600 sacos centrífuga pol. 95.1|2, á 6.72 rs. arroba. Para el consumo local.
350 idem idem pol. 95.1|2, á 4.45 rs. arroba. Trasbordo.
5,000 idem idem pol. 96, á 6.68 rs. arroba. En Matanzas.
5,000 idem idem pol. 96.1|4-96.1|2, á 6.70 rs. arroba y $2 sobre todo. En idem.
9,000 idem idem pol. 96, á 6.68 rs. arroba. En Sagua.
5,000 idem idem pol. 96, á 6.64 rs. arroba. En idem.

Nuestro bien informado corresponsal en Cienfuegos, señor Castillo, nos comunica por telégrafo, haberse efectuado en aquella plaza, las siguientes ventas:

2,500 sacos centrífugas pol. 95.80 del central "Pastora," á 6.70 rs. arroba. En Almacén.
1,180 sacos centrífuga pol. 95.50 del central "Santa María," á 6.62 rs. arroba.

Cambios—Cierra el mercado con demanda moderada y flojedad en los precios sobre París, Hamburgo y España.

Cotizamos

	Comercio	Banquero
Londres, 3 d|v	19.3/8	20.1/8 P.
" 60 d|v	18.3/4	19.1/4 P.
París, 3 d|v	5.1/4	5.3/8 P.
Hamburgo, 3 d|v	3.5/8	4.1/8 P.
Estados Unidos, 3 d|v	9.	9.1/8 P.
España, s. plaza y cantidad, 8 d|v	2.1/8	1.3/4 D.
Dcto. papel comercial	8 á 10 p. % anual	

MONEDAS EXTRANJERAS.—Se cotizan hoy, como sigue;

Greenbacks	9.	9.1/4 P.
Plata española	98.3/4	98 7/8 V.

Mercado Monetario

CASAS DE CAMBIO

Habana, Febrero 17 de 1912.

A las 5 de la tarde

Plata española	98 3/4 á 99	V.
Calderilla (en oro)	101 á 102	V.
Oro americano contra oro español	109 á 109 3/8	P.
Oro americano contra plata española	10	V.
Centenes	á 5-33 en plata.	
Id. en cantidades	á 5-34 en plata.	
Luises	á 4-26 en plata.	
Id. en cantidades	á 4-27 en plata.	
El peso americano en plata española	1-10	V.

Revista Semanal

EXPORTACION

Habana, Febrero 16 de 1912.

Azúcares.—La persistente subida de los precios en Londres y Nueva York se atribuye á varias causas de las cuales las principales son las siguientes: la autorización de la Convención de Bruselas á los productores rusos para exportar este año solamente 150,000 toneladas y en los sucesivos de 50,000 á 100,000 además de las 200,000 toneladas convenidas, según las circunstancias; el poco rendimiento de la caña en esta Isla durante los dos primeros meses de la molienda; lo atrasado de la zafra en la misma, á consecuencia de las frecuentes interrupciones por lluvias; el alejamiento del mercado de los vendedores en espera de mejores precios y, finalmente, la buena demanda que ha habido por azúcares de Cuba para Europa, factores que han provocado el alza, á pesar de la estudiada indiferencia de los refinadores norteamericanos y los elevados tipos de fletes que varían hoy entre 16 y 17 centavos quintal, contra solamente 8 y 9 cts. en tiempos normales y aumentan proporcionalmente el costo primitivo del azúcar.

A pesar de haber los exportadores en la Isla mejorado gradualmente sus ofertas, hasta exceder hoy en determinados casos, la paridad de Nueva York, los vendedores, según sucede generalmente cuando el mercado sube, pretenden precios más altos que los vigentes y como los compradores no pueden satisfacer sus aspiraciones, aunque bastante grandes, no han tenido las ventas toda la importancia que debieran y las de que hemos tenido noticia suman en junto sobre 140,000 sacos, que se enagenaron en la siguiente forma:

En la Habana

8,535 sacos centrífugas pol. 93½-96, de 5.7|8 á 6:56 rs. @. Trasbordo.
5,000 idem idem pol. 96, de 6¼ á 6.5|16 rs. @. Reventa para la especulación.

En Matanzas

55,250 sacos centrífuga pol. 96½-96, de 6.1|8 á 6.58 rs. @.

En Cárdenas

45,050 sacos centrífuga pol. 95½-96, de 6.1|8 á 6.46 rs. @.

DIEZ MIL MAQUINAS DE ESCRIBIR
"UNDERWOOD"
En una sola orden!!!
La orden más grande, dada y recibida, que se registra en el mundo!

CABLE:

"La Western Union Telegraph and Cable Company" ha firmado hoy, 13 de Febrero de 1912, con la "Underwood Typewriter Company" una Contrata ordenando la entrega de DIEZ MIL MAQUINAS DE ESCRIBIR

LA SELECCION

Toda cuanta máquina se fabrica hoy estaba representada. Ni un solo fabricante faltaba con su máquina. Cada máquina fué sujeta á un minucioso examen por una Comisión de Mecánicos Expertos, encargada de recomendar la MEJOR y la MAS PERFECTA máquina de escribir obtenible.

LA "UNDERWOOD"

fué elegida por ser la MEJOR y la MAS PERFECTA, y á la "Underwood Typewriter Company" le fué adjudicada la orden por DIEZ MIL MAQUINAS "UNDERWOOD"

CHAMPION & PASCUAL,
Obispo 99-101.
C 445 F. 1

RETRATOS

Artísticos y comerciales desde un peso la media doena en adelante. Hacemos trabajos á domicilio. Colominas y Comp., *San Rafael 32.* Almacén de efectos fotográficos.

CAJAS DE SEGURIDAD

Las alquilamos en nuestra Bóveda, construida con todos los adelantos modernos, para guardar acciones, documentos y prendas bajo la propia custodia de los interesados.

Para más informes diríjanse á nuestra oficina Amargura núm. 1.

H. Uomann & Co.
BANQUEROS
3292 78-N-1

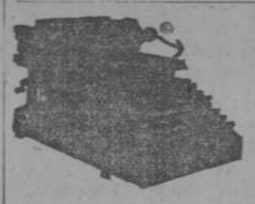

SMITH PREMIER
LA MEJOR DE TODAS LAS MAQUINAS DE ESCRIBIR
ANTES DE COMPRAR
MAQUINA ALGUNA, VEA LA NUESTRA
AGENTES GENERALES
CHARLES BLASCO & Co.
O'Reilly 16 moderno Teléfono A-7808
C 503 F. 1

En Sagua

5,000 sacos centrífuga pol. 96, de 6.16 á 6.52 rs. @.

En Cienfuegos

10,000 sacos centrífuga pol. 95.½-96, de 6.15 á 6.3|16 rs. @. A entregar en este mes y en Marzo.
9,900 id. id. pol. 95.1|2-96, de 6.20 á 6.35.3|4 rs. @. En almacén.
620 idem azúcar de miel, pol. 91.½, á 5.1|4 rs. @. En id.

Cierra hoy el mercado bastante más quieto, pero muy sostenido de 6.7|16 á 6.1|2 rs. arroba por centrífugas pol. 95.1|2-96, y de 5.1|8 á 5.1|16 rs. arroba por azúcares de miel pol. 88|90, en Almacén.

Precio promedio de los azúcares centrífugas, de polarización base 96° en plaza, según la citización diaria del Colegio de Corredores:

Promedio de la semana que termina hoy . .	6.3429 rs. @
Id. la id. anterior . .	5.9000 rs. @
Id. en la primera quincena Febrero . . .	6.1214 rs. @
Id. Enero 1912	5.9062 rs. @
Id. Enero 1911	

El tiempo seco y fresco que estuvo prevaleciendo durante los primeros días de la semana, permitió dar un gran impulso á la molienda con resultados más satisfactorias en cuanto al rendimiento de la caña, cuya condición había mejorado notablemente en los últimos días; desgraciadamente; volvió á empezar á llover á mediados de semana y como el agua alcanzó á todas las provincias, obligó á suspender nuevamente la molienda en muchas comarcas.

Estas frecuentes interrupciones, tan perjudiciales á la zafra porque no permiten recuperar el tiempo perdido, han dado también lugar á nuevas y contradictorias apreciaciones sobre la ascendencia de la producción y mientras algunos, basándose en la caña que hay en el campo, persisten en asegurar que alcanzará este año, á las 1.800,000 tons. calculadas en un principio, otros, teniendo en cuenta las condiciones desfavorables, respecto á rendimientos, lluvias y escasez zde jornaleros, bajo las cuales se empezó la molienda, no le asignan un total que exceda de 1.500,000 á 1.600,000 toneladas habiendo quien habla de solamente 1.400,000 idem. .

Los recibos en los puertos de embarques hasta el 12 del corriente suman 366,098 toneladas, y la exportación por los mismos 207,128 idem, contra 334,651 y 195,338 respectivamente, en igual fecha de 1911.

Los cablegramas recientemente recibidos de Washington en los cuales se anuncia que el gobierno de los Estados Unidos no está dispuesto á prorrogar por un nuevo período de cinco años, su tratado de reciprocidad con Cuba, como ésta lo ha pedido, han dado margen aquí á muchos comentarios y han creado un profundo sentimiento de malestar y alarma.

Se asegura que la abrogación de este tratado es de todo punto necesario para que se pueda llevar á efecto la proyectada revisión del Arancel de Aduanas de los Estados Unidos, á fin de que el Congreso de Washington pueda introducir en el mismo una rebaja en los derechos sobre los azúcares procedentes de otros países que se importen en los Estados Unidos, lo que no podría hacerse si siguiera en vigor en tratado con Cuba.

Por este motivo la proposición de Cuba de renovar el tratado por cinco años más ha sido desechada en Washington y si hubiera sido renovado el gobierno americano se encontraría hoy en una posición harto delicada, de la cual le sería hoy muy difícil desenredarse porque no podría rebajar los derechos sobre los azúcares de otros países sin incurrir en una flagrante violencia del tratado con Cuba, y tampoco podría rescindirlo antes que transcurrieran los cinco años convenidos.

Todo lo que antecede se dice de Washington y nos parece bastante confuso y algo sofístico, por lo que opinamos que hay que aguardar la nota oficial sobre este asunto, para saber á qué atenernos con certeza.

Lo único que se desprende claramente de todo lo que hemos transcrito es que Cuba debe prepararse para renunciar á una parte más ó menos importante de los beneficios que le proporciona el antiguo tratado que ha de cesar de regir dentro de un período relativamente corto y será sustituido por otro, cuyas cláusulas son todavía completamente desconocidas.

Miel de Purga.—Agotadas las existencias de la anterior zafra y no habiéndolas todavía de la nueva, sino pequeñas partidas, que adquieren los alambiqueros á precios irregulares.

Mercado Pecuario

Febrer 17.

Entradas del día 16:

A José I. Hernández, de Guanajay, 1 macho y 16 hembras vacunas.

A Miguel Fonte, de Pinar del Río, 10 machos y 20 hembras vacunas.

A Angel Guerrero, de San José de las Lajas, 2 machos y 2 hembras vacunas.

A Cipriano Saurí, de idem, 4 machos y 3 hembras vacunas.

Al Matadero de Luyanó, de varios términos, 243 machos y 45 hembras vacunas.

A Eugeni S. Agramonte, del Wajay, 24 vacas.

A Carlisto Sánchez, de idem, 11 machos y 12 hembras vacunas.

A Cossío y Cadavieco, de Camagüey, 50 toros.

A Juan Velez, de varios términos, 3 machos y 1 hembra vacuna.

A Rafael Cervantes, de Camagüey, 231 machos.

A Francisco L. del Valle, de Cabañas, 50 machos vacunos.

Salidas del día 16:

Para atender al consumo de los Mataderos de esta capital, salió el ganado siguiente:

Matadero de Luyanó, 71 machos y 13 hembras vacunas.

Matadero Industrial, 404 machos y 99 hembras vacunas.

Para otro lugares:

Para Regla, á Primo Alvarez, 41 toros.

Para el Calabazar, á Manuel Hernández, 5 machos vacunos.

Para el Cotorro, á Benito Romero, 1 toro.

Para Guanabacoa, á Simeón Martely, 8 toros.

Matadero Industrial

Reses sacrificadas hoy:

	Cabezas
Ganado vacuno	254
Idem de cerda	193
Idem lanar	24

Se detalló la carne á los siguientes precios en plata:

La de toros, toretes, novillos y vacas, de 18 á 20 centavos el kilo.
Terneras, á 21 centavos el kilo.
Cerda, á 34, 36 y 38 cts. el kilo.
Lanar, á 32 y 34 cts. el kilo.

Matadero de Luyanó

Reses sacrificadas hoy:

	Cabezas
Ganado vacuno	84
Idem de cerda	59
Idem lanar	42

Se detalló la carne á los siguientes precios en plata:

La de toros, toretes, novillos y vacas, á 18, 19 y 20 centavos el kilo.
Terneras, á 21 centavos el kilo.
La de cerda, á 34, 36 y 38 centavos el kilo.
Lanar, á 32 y 34 cts. el kilo.

Matadero de Regla

Reses sacrificadas hoy:

	Cabezas
Ganado vacuno	10
Idem de cerda	6
Idem lanar	1

Se detalló la carne á los siguientes precios en plata:

Vacunos, á 20 y 21 centavos el kilo.
Cerda, á 36 centavos el kilo.
Lanar, á 34 centavos el kilo.

La venta de ganado en pie

Las operaciones efectuadas hoy lo fueron á los siguientes precios:

Ganado vacuno, de 4.5|8 á 4.3|4 centavos.

Idem de cerda, á 7, 7.1|2 y 8 centavos.

Idem lanar, á 6 centavos la libra.

Por cabeza, de $4 á$6.

Venta de sebo

Los precios que rigen en el mercado por el sebo son firmes, relativamente comparados con los anteriores.

Los precios son los siguientes:

Sebo sin elaborar, recogido en los expendios de carnes, se paga de 2 á 2.1|2 centavos.

Ootra clase superior, á 2.3|4 centavos.

Sebo elaborado, por quintales, á $7.1|2, $8 y $8.1|2.

Precios de los cueros

Continúan firmes los precios de los cueros en esta plaza, á pesar de los muchos tenedores de los mismos.

Cueros recogidos en los Mataderos, de primera, á $7.25; de segunda, á $3.50; salados, por quintales, á $12, $13.¼ y $13.½.

Cueros del Crematorio, á $9.

Pieles de cabrio

Se cotizan en plaza según su clase, alcanzando los precios de 38 y 40 centavos oro español por piel.

Huesos

Las operaciones son muy escasas en esta mercancía y los precios que alcanza la misma permanecen firmes.

Se cotiza á $10, $15 y $20 oro la tonelada.

Oleo Margarina

Las operaciones llevadas á efecto en el mercado con este producto, alcanzaron los siguientes precios de 42 a 44 centavos por libra, según cotización de Nueva York.

Abono de sangre

El abono de sangre se detalla por libras, alcanzando los precios que siguen:

Libra, de 1.½ á 2 centavos; arroba de 37.1|2 á 50 centavos; quintal, de $1.15 á $1.20; tonelada, de $22 á $23, pesos oro.

Resumen semanal

Para atender á la demanda de la ciudad se han sacrificado en los mataderos de esta ciudad y en el de Regla, las siguientes cabezas de ganado.

Mataderos	Vno.	Cda.	Lar.
Regla	54	10	1
Luyanó . . .	572	252	240
Industrial . . .	1,724	780	134
Total	12,350	1,042	375

Recaudación

El Municipio ha recaudado por derecho del impuesto de matanza durante la semana actual, las cantidades siguientes:

Regla	$ 118-40
Luyanó	1,118-00
Industrial	3,211-20
Total	$4,447-60

Impuesto Provincial

El Consejo Provincial por derechos de impuesto ha recaudado durante la semana, $1,111-90.

Vapores de travesía

SE ESPERAN

Febrero
„ 18—Santanderino. Liverpool, escalas.
„ 18—Haake. Hamburgo y escalas.
„ 18—Gracia. Liverpool.
„ 18—M. Calvo. Cádiz y escalas.
„ 18—Bolivia. Hamburgo y escalas.
„ 18—F. Bismarck, Veracruz y escalas.
„ 18—Cayo Manzanillo, Londres.
„ 19—Esperanza, New York.
„ 19—Monterey, Veracruz y Progreso.
„ 19—Reina María Cristina. Veracruz.
„ 19—Antonina. Hamburgo y escalas.
„ 20—Balmes, Barcelona y escalas.
„ 21—Havana. New York.
„ 22—Beta. Boston.
„ 28—Morro Castle. New York.
„ 26—Mexico. Veracruz y escalas.
„ 28—Saratoga. New York.
„ 28—M. Calvo. Veracruz y escalas.
„ 29—Telesfora. Liverpool.

Marzo
„ 2—Hermann. Amberes y escalas.
„ 3—Legazpi. Cádiz y escalas.
„ 5—Martín Sáenz. Barcelona, escalas.
„ 5—Wittenberg. Bremen y escalas.
„ 5—P. del Río. New York.

SALDRAN

Enero
„ 18—St. Ronald. Montevideo y escalas
„ 18—F. Bismarck. Coruña y escalas.
„ 19—Manuel Calvo. Veracruz.
„ 19—Esperanza. Progreso y Veracruz.
„ 19—Antonina. Veracruz y escalas.
„ 20—Reina María Cristina. Coruña.
„ 20—Monterey, New York.
„ 20—Chalmette, New Orleans.
„ 24—Havana, New York.
„ 25—Beta. Boston.
„ 26—Morro Castle. Progreso y Veracruz.
„ 27—México. New York.
„ 29—Manuel Calvo. New York, escalas.

Marzo
„ 2—Saratoga. New York.

Puerto de la Habana

BUQUES DE TRAVESIA

ENTRADAS

Febrero 16.

De Cayo Hueso, en ocho horas, vapor americano "Governor Cobb," capitán Pike, toneladas 2,522, en lastre y con 178 pasajeros, á G. Lawton, Childs y Compañía.

Día 17.

De Tampa y escalas, en doce horas, vapor americano "Olivette," capitán Phelan, toneladas 1,678, con carga y 128 pasajeros, á G. Lawton, Childs y Compañía.

De Scranton (Miss.,) en seis días, goleta americana "Griffin," capitán Borden, toneladas 367, con madera, á J. Costa.

SALIDAS

Febrero 17.

Para New York, vapor americano "Saratoga."
Para Tampa y escalas, vapor americano "Olivette."
Para Key West, vapor americano "Governor Cobb."
Para Cienfuegos, vapor noruego "Trafalgar."
Para Progreso, vapor francés "Texas."

BUQUES DESPACHADOS

Febrero 16.

Para Mobila, vapor noruego "Signe," por Louis V. Placé.
22 atados y 1,057 piezas madera de caoba.
33 huacales piñas.
494 huacales legumbres.
332 huacales naranjas.

BUQUES DE CABOTAJE

ENTRADAS

Febrero 17.

De Cárdenas, goleta "Rosita," patrón Alemañy, con 60 pipas aguardiente.
De Cárdenas, goleta "Julia," patrón Alemañy, con 52 pipas aguardiente y efectos.
De Canasí, goleta "Josefina," patrón Enseñat, con 400 sacos azúcar.
De Canasí, goleta "Inés," patrón Riera, con 280 sacos azúcar.
De Cabañas, goleta "Joven Pilar," patrón Enseñat, con 1,000 sacos azúcar.
De Ciego Novillo, goleta "Bella Catalina," patrón Mas, con 1,200 sacos carbón.
De Banes, goleta "San Francisco," patrón Rioseco, con 600 sacos azúcar.
De Cienfuegos, vapor "Antinógenes Menéndez," capitán López, con efectos.

DESPACHADOS

Febrero 17.

Para Cárdenas, goleta "Crisálida," patrón Albona, con efectos.
Para Cárdenas, goleta "María Carmen," patrón Fleixas, con efectos.
Para Canasí, goleta "Josefina," patrón Enseñat, con efectos.
Para Banes, goleta "San Francisco," patrón Rioseco, con efectos.
Para Cabañas, goleta "Joven Pilar," patrón Enseñat, con efectos.
Para Ciego Novillo, goleta "Segunda Rosa," patrón Verdera, con efectos.
Para Járuco, goleta "Dos Hermanos," patrón Pujol, con efectos.

MANIFIESTOS

Febrero 16.

1009

Vapor americano "Governor Cobb," procedente de Cayo Hueso, consignado á G. Lawton Childs y Ca.

En lastre.

COLEGIO DE CORREDORES

COTIZACION OFICIAL

CAMBIOS

	Banqueros	Comerciantes.
Londres, 3 d|v.	20⅛	19⅝ p|0 P.
Londres, 60 d|v.	19¼	18¾ p|0 P.
París, 3 d|v.	5⅝	5¼ p|0 P.
Alemania, 3 d|v.	4⅛	3⅝ p|0 P.
Alemania, 60 d|v. . . .		3 p|0 P.
Estados Unidos	9⅜	9 p|0 P.
Estados Unidos, 60 d|v.		
España 3 d|. s|. plaza y cantidad.	1¾	2⅜ p|0 D.
Descuento papel Comercial	8	10 p|0 F.

AZUCARES

Azúcar centrífuga, de guarapo, polarización 96, en almacén, á precio de embarque, á 6⅝ rs. arroba.

Azúcar de miel, polarización 89, en almacén, á precio de embarque, á 5.5|16 rs. arroba.

Señores Corredores de turno durante la presente semana:
Para Cambios: G. Bonnet.
Para Azúcares: M. Nadal.

Habana, Febrero 17 de 1912.

OBSERVACIONES

Correspondientes al día 17 de Febrero de 1912, hechas al aire libre en "El Almendares," Obispo 54, expresamente para el DIARIO DE LA MARINA:

Temperatura	Centígrado	Fahrenheit
Máxima. . . .	27	79'6
Mínima. . . .	17	67'0

Barómetro: A las 4 p. m. 764'5.

Empresas Mercantiles
Y SOCIEDADES

The Cuban Central Railways Limited
Ferrocarriles Centrales de Cuba
Agencia General en la Habana

Desde el día primero de Marzo entrante serán satisfechos por el Banco de los señores N. Gelats y Compañía, por cuenta de esta Empresa, los intereses correspondientes al semestre TREINTA Y NUEVE que vencerá dicho día, de las obligaciones emitidas y garantizadas por la extinguida Compañía Unida de los Ferrocarriles de Caibarién, fusionada hoy en esta Empresa.

Los tenedores de cupones representativos de esos intereses se servirán presentarlos en esta Agencia General, Banco Nacional habitaciones números 408 y 409, de una á tres de la tarde, donde llenarán y suscribirán por duplicado una factura que se facilitará para expresar en ella el número de cupones, numeración que tengan, semestre á que correspondan, fecha del vencimiento y su importe, y efectuada que sea su comprobación de su legitimidad, podrán pasar á la caja de los expresados señores N. Gelats y Compañía, á hacerlos efectivos.

Habana, 15 de Febrero de 1912.

El Agente General,
A. de Ximeno.

C 611 1t-16 3d-17

BANCO ESPAÑOL
DE LA ISLA DE CUBA
SECRETARIA

No habiéndose reunido el número suficiente de Accionistas para que pudiera celebrarse la Junta General Ordinaria, convocada para hoy, se cita á nueva Junta para el día 23 del actual, á las doce del día, con objeto de proceder á la lectura y reparto de la Memoria y Balance de las operaciones del último año; y para el día 28 también á las doce, para discutir dicha Memoria y Balance y demás asuntos que requiera el mejor servicio y el crédito del Banco, y proceder á la elección de seis Consejeros titulares y los suplentes que sean necesarios.

Conforme á lo prevenido en el Artículo 42 de los Estatutos, tendrán efecto dichas Juntas y se ejecutarán los acuerdos que se tomen, cualquiera que sea el número de Accionistas que concurran, y con arreglo al Artículo 88 del Reglamento, entre la primera y segunda sesión pueden usar del derecho que les concede el referido Artículo.

Habana, Febrero 8 de 1912.

El Secretario,
José A. del Cueto.

C 529 alt. 5-9

BANCO AGRICOLA
DE PUERTO PRINCIPE

Se hace saber á los señores accionistas, que en sesión celebrada por el Consejo de Dirección, el 8 del actual, se acordó repartir un dividendo del 6 por ciento, que podrá hacerse efectivo por los que figuraban en el registro de acciones, en la fecha del citado acuerdo, en la Secretaría del Banco, situada en Amargura núm. 23, de 12 á 3 de la tarde, todos los días hábiles á partir del 17 del corriente mes.

Habana, Febrero 15 de 1912.

Mario Recio,
Secretario Contador, interino.

C 610 1t-16 4d-17

COMPAÑIA
DE LOS PUERTOS DE CUBA

A LOS TENEDORES DE BONOS DE LA SERIE "A"

Por el presente se avisa á los tenedores de Bonos de la Serie "A" de la Compañía de los Puertos de Cuba, que á partir del día primero de Marzo de 1912, se pagará en las Oficinas de THE TRUST COMPANY OF CUBA el Cupón número 2 de dichos Bonos, correspondiente al semestre que vence en esa fecha.

Habana, Febrero 15 de 1912.

Compañía de los Puertos de Cuba.
Carlos Miguel de Céspedes.
Administrador General.

I. 13-15 F.

Administración

LA directiva del Banco de la Habana se compone de hombres prácticos y experimentados. Son comerciantes y banqueros que tienen intereses importantes tanto en la Habana como en Nueva York y traen á las juntas el buen juicio y capacidad que ganaron sus fortunas particulares.

Banco de la Habana

C 456 F. 1

Asociación de Dependientes
del Comercio de la Habana
SECCION DE RECREO Y ADORNO
Secretaría

Facultada esta Sección por la Junta Directiva para efectuar tres bailes de Carnaval en los días 18, 20 y 25 del mes en curso, y otro baile y una matinée infantil el día 3 del próximo mes de Marzo, se hace público por este medio para conocimiento general de los señores Asociados, previniéndoles lo siguiente:

Primero.—La entrada será por las puertas del Paseo de Martí, las cuales se abrirán á las ocho, dando comienzo el baile á las nueve p. m.

Segundo.—Será requisito indispensable para la entrada, la presentación del recibo del mes de Febrero á la comisión de puertas.

Tercero.—Las máscaras que concurran están obligadas á quitarse el antifaz por completo ante la comisión de reconocimiento, no teniendo acceso al salón sin la correspondiente papeleta de identificación.

Cuarto.—Tanto la comisión de puertas, como la de reconocimiento y la Sección en general, están facultadas por el Reglamento de la misma para no permitir la entrada y retirar del local á la persona ó personas que estime conveniente, sin que por ello tenga que dar explicacions de ninguna clase.

Quinto.—No se admiten comparsas que no sean formadas por señores Asociados, así como no se permitirá la entrada á las personas cuyos disfraces desdigan de la cultura social.

NOTA.—Según acuerdo de la Sección, no se darán en absoluto invitaciones de ninguna clase á excepción del baile infantil.

Habana, 15 de Febrero de 1912.

Salvador Soler.
Secretario.

1829 5t-15 1d-18

NUEVA FABRICA DE HIELO
SOCIEDAD ANONIMA

Por acuerdo de la Junta Directiva, y de orden del señor Presidente, cito á los señores Accionistas de esta Sociedad, para la celebración de Junta General extraordinaria, con el objeto de resolver en ella sobre creación de nuevas industrias que se estiman convenientes establecer por la Sociedad; y cuya junta tendrá efecto el día 18 del corriente á la 1 p. m., en la casa de banca de los señores Narciso Gelats y Ca., calle de Aguiar números 106 y 108.

Habana, 13 de Febrero de 1912.

Julio Valenzuela,
Secretario.

C 583 5d-14 4t-14

COMPAÑIA
DE GAS Y ELECTRICIDAD
DE LA HABANA
Secretaría

La Junta Directiva de esta Compañía ha acordado convocar la Junta Ordinaria prescrita en el artículo 29 de los Estatutos, para el jueves 29 del corriente mes de Febrero, á la una de la tarde, en Monte número 1, á fin de nombrar la Comisión glosadora de cuentas que el propio artículo establece.

Los libros de transferencias se cerrarán el día 26, conforme al artículo 37 de los Estatutos.

Habana, Febrero 14 de 1912.

El Secretario,
Dr. Domingo Méndez Capote.

C 606 8-16

AVISOS

BANQUETE
EN HONOR DE LOS SEÑORES
Eudaldo Romagosa y José Aixalá

Siguiendo antigua costumbre, las Directivas saliente y entrante de la Beneficencia Catalana han organizado para el día 25 de este mes, á las once de la mañana, en el restaurant "El Casino," un banquete en honor de sus respectivos Presidentes, de á $5-30 oro cubierto.

Los simpatizadores del referido acto pueden suscribirse en las siguientes casas: Balcells Ca., Amargura 34; Graells y Hno., Teniente Rey 5; Café "La Florida," Monserrate y Obispo; "Cuba y Cataluña," Galiano 97, confitería y víveres finos.

No se visita personalmente á los socios.

Habana, 15 de Febrero de 1912.

José Balcells, José Graells y Juan Aguilera.

C 604 8-16

Vapores de travesía

VAPORES CORREOS
de la Compañía Trasatlántica

ANTES DE

ANTONIO LOPEZ Y Cª

EL VAPOR

Reina María Cristina

Capitán OYARBIDE

saldrá para

CORUÑA Y SANTANDER

el 20 de Febrero á las cuatro de la tarde, llevando la correspondencia pública.

Admite pasajeros y carga general, incluso tabaco, para dichos puertos.

Recibe azúcar, café y cacao en partidas á flete corrido y con conocimiento directo para **Vigo, Gijón, Bilbao y Pasajes.**

Los billetes del pasaje sólo serán expedidos hasta las doce del día de salida.

Las pólizas de carga se firmarán por el Consignatario antes de correrlas, sin cuyo requisito serán nulas.

Los documentos de embarque se reciben hasta el día 17.

La carga se recibe hasta el día.

La correspondencia sólo se admite en la Administración de Correos

PRECIOS DE PASAJES DE LA HABANA A CORUÑA Y SANTANDER

En 1ª clase desde $148 Cy. en adelante
« 2ª « ..... « 126 « «
« 3ª preferente « 83 « «
« 3ª ordinaria « 16 « «

Rebaja en pasajes de ida y vuelta. Precios convencionales para camarotes de lujo.

Compagnie Générale Trasatlantique

VAPORES CORREOS FRANCESES

BAJO CONTRATO POSTAL CON EL GOBIERNO FRANCES

ESTOS VAPORES ESTAN PROVISTOS DE APARATOS DE TELEGRAFIA SIN HILOS PARA COMUNICAR A GRANDES DISTANCIAS.

LINEA SAINT-NAZAIRE, SANTANDER, CORUÑA, HABANA, VERACRUZ, Y VICEVERSA

VAPOR CORREO

LA NAVARRE

Capitán GUINAMAN,

saldrá el día 15 de Febrero á las cuatro de la tarde, directamente para

Coruña Santander y St. Nazaire

Admiten carga y pasajeros para los mencionados puertos.

PRECIOS DE PASAJE

En 1ª clase desde $148.00 I. i. en adelante
En 2ª clase „ 126.00 „
En 3ª Preferente 83.00 „
Tercera clase: $16 americana

Rebaja en pasaje de ida y vuelta.
Precios convencionales en camarotes de lujo.
Los equipajes se recibirán en la Machina solamente la víspera de cada salida.

Demás pormenores, dirigirse á su consignatario en esta plaza

ERNEST GAYE

Apartado núm. 1,090.
OFICIOS 83, ALTOS. TELEFONO A-1476, HABANA

C 474 F. 1

"LINEA WARD"

(NEW YORK AND CUBA MAIL S. S. Co.)

Servicio de vapores entre

CUBA Y NEW-YORK

Salen de la Habana todos los Martes y Sábados.
Pasaje en Primera Clase, desde $40-00.
Salen de Santiago (vía Nassau) quincenalmente los martes.
Pasaje en Primera Clase, desde $35-00

Servicio de la HABANA á PROGRESO y VERACRUZ

Salen de la Habana todos los lunes.
Pasaje en Primera: á Progreso, $22-00; á Veracruz, $32-00.
Se expiden pasajes para Europa por todas las líneas trasatlánticas.
Para informes, reserva de camarotes y billetes:

ZALDO Y COMPAÑIA

AGENTES GENERALES
PRADO 118 (TELF. A-6154)
OFICINA DE FLETES: CUBA 76 y 78.

C 3145 156-7 O.

Vapores costeros.

EMPRESA DE VAPORES DE SOBRINOS DE HERRERA
(S. en C.)

SALIDAS DE LA HABANA durante el mes de Febrero de 1912

Vapor GIBARA

Sábado 24 á las 5 de la tarde.
Para Nuevitas, Puerto Padre, Chaparra, Gibara, Mayarí (Nipe), aracoa, Guantánamo (á la ida y al retorno), y Santiago de Cuba.

Vapor NUEVITAS

Miércoles 28 á las 5 de la tarde.
Para Nuevitas (solo á la ida), Gibara, Vita, Banes, Sagua de Tánamo, Baracoa, Guantánamo (sólo á la ida) y Santiago de Cuba.

Vapor AVILES

Todos los martes á las 5 de la tarde.
Para Isabela de Sagua y Caibarién.

COMPAÑIA NAVIERA DE CUBA

EL VAPOR

ETELVINA

Capitán: VAZQUEZ

Este nuevo vapor saldrá de este puerto, hasta nuevo aviso, los días 4, 14 y 24 de cada mes para **Cabañas, Río Blanco, Malas Aguas, Río del Medio, Dimas, Arroyos, Ocean Beach y La Fe.**

Para informes el Presidente de la Compañía SR. MANUEL GARCIA PULIDO. Revillagigedo 8 y 10.

C 467 F. 1

THE TRUST COMPANY OF CUBA
HAVANA

CAPITAL: $500,000 — RESERVA: $105,000

Recibe depósitos en cuenta corriente.—Paga intereres sobre depositos en el Departamento de Ahorros.
Vende y compra giros sobre todos los mercados.

CUBA NUMERO 31

C 374 alt. 4-4

VIDA MUNDIAL

El más trascendental suceso de la samana lo ha constituido la proclamación de la República de China, y de ello se ha ocupado ya el DIARIO en su "Gaceta Internacional"...

Nada, pues, hemos de agregar hoy al que fué inevitable desmoronamiento del Celeste Imperio.

El más viejo imperio del mundo se ha transformado, momentáneamente, en la más joven República.

¡Séale felizmente próspero el porvenir!

Y que nosotros lo veamos...

Mientras Francia y España, teniendo á Inglaterra como amigable componedora, se entienden en lo que con Marruecos se relaciona, vuelve Europa sus ojos hacia Aerenthal.

El Conde de Aerenthal es el hombre que sacó al imperio austro-húngaro de la pasividad que observaba desde la guerra del 66, porque es quien se atrevió á rasgar el Tratado de Berlín, colocándose á un tiempo frente á Rusia, frente á Turquía, y frente á Servia.

A su lado se agrupa hoy la mayoría del imperio, que desea la paz y el trabajo, y la continuación de la Tríplice; no por simpatía hacia sus aliadas, precisamente, sino, lo que no vale menos, como garantía de la conservación del público sosiego.

Frente al Conde de Aerenthal está el militarismo intransigente, encarnado en el dimisionario Jefe del Estado Mayor, barón von Courad.

Según un cronista vienés, el barón von Courad no se ha resignado con la humillación sufrida en el Palacio del Emperador en su lucha con el Ministro, y desesperanzado de encontrar en las esferas oficiales mayor apoyo, ha resuelto llevar la cuestión al terreno de la discusión pública, con un opúsculo que, aunque no firma, se reconoce como suyo, y así lo declara la "Dudapester Presse."

Titúlase "Diplomacia y preparación de la guerra," y aunque en realidad nada tiene de notable, ni aduce un argumento de fuerza, como combate rudamente al Conde de Aerenthal, ha sido acogido, comentado é hinchado con fruición por ciertos periódicos.

Conságrase el folleto, en toda su primera parte, á hacer la historia de la monarquía de los Hapsburgos, pretendiendo demostrar la funesta influencia que ha tenido siempre la política de la paz á toda costa.

De este estudio quiere deducirse que la condición de existencia de dicha monarquía es la guerra, cuando precisamente ocurre todo lo contrario.

Las guerras con el Piamonte y Francia, y después con Prusia, no acarrearon más que desastres, y gracias al estado de los tiempos, pudo sostenerse la monarquía.

Hoy, una derrota como aquéllas hundiría para siempre á l dinastía.

La segunda parte está dedicada á atacar la política de Aerenthal.

Aunque sin frases gruesas, toda la argumentación se encamina á señalarle como traidor.

"Un Ministro—dice—que hace semejante política camina de éxito en éxito, fácilmente adquirido, porque á la confianza de los representantes populares añade los aplausos de la prensa, y, sobre todo, la gratitud de los gobiernos interesados en que nuestro imperio mantenga esa pasividad. El futuro enemigo labora así sobre seguro, aprovechando el sueño de nuestro diplomacia."

El folleto considera indispensable la unidad de miras entre la dirección suprema del Ejército y el Ministro del Exterior, y de esta disparidad augura graves consecuencias, que comprometen el honor nacional y el Ejército.

No tiene en cuenta el escritor que esa disconformidad ha desaparecido desde que von Courad (ó sea el autor de opúsculo) salió de su puesto, y que la política de Aerenthal no consiste en descuidar al Ejército, pues bien claro aseguró, en su discurso ante las Delegaciones, que no negaría su concurso más resuelto á las reformas militares, para dotar al Ejército de todos los modernos adelantos.

La disidencia no ocurrió más que por negarse el Ministro á provocar á Italia, aumentando, en estos momentos de su guerra en Trípoli, las guarniciones austriacas en la frontera con dicho reino; de modo que, según el comentarista, el folleto huelga enteramente, ya que no puede demostrar de ningún modo la conveniencia de agredir á Italia.

"La New Freie Presse" lamenta la campaña furibunda de sus adversarios, asegurando que, de seguir, cambiará la opinión de Europa en favor de Italia y contra el Austria.

"Antes—dice — las lamentaciones nuestras contra Italia, así en el Parlamento como en el seno de las Corporaciones, tenían razón, y así lo reconocía la Europa entera, puesto que ese reino acumulaba 300,000 hombres sobre nuestra frontera sin darle motivo para ello. Hoy, si esta campaña sigue, se justificarán los recelos de Italia, precisamente cuando todos los escritores militares del mundo reconocen que si la Tríplice ha de continuar, es á favor de un cambio de sentimientos de Italia respecto del imperio austro-húngaro."

Como puede suponerse, el folleto aludido ha puesto enfrente dos encontradas políticas, dividiendo á la nación—como Hermann observara—en dos bandos: los partidarios de la guerra y los que quieren borrar esa idea de la conciencia del pueblo para dedicarlo al libre desarrollo de la cultura y del progreso.

El "Courrier des Etats Unis," en el último número que de él recibimos, publica un curiosísimo cablegrama de Lisboa.

Mil quinientos toros de lidia, pertenecientes á una importante ganadería de Villafranca de Xira, escapáronse, furiosos, de su dehesa, huyendo de un formidable incendio que se iniciara en uno de los edificios de la finca.

La torada, en su huida, ocasionó numerosas desgracias, aunque, por fortuna, no fueron mortales.

Y gracias á la arriesgada intervención de los vaqueros de la ganadería no se lamentaron muchos más accidentes, consiguiendo aquellos que los astados brutos emprendieran la dirección del Tajo, lo que, efectuado en desenfrenada carrera, fué motivo para que más de un millar de reses se ahogaran en las aguas del caudaloso río.

En la espantable corrida, actuó el Tajo de "Machaquito."

Y estuvo al quite—perdónesenos lo acaso irreverente de la frase, en gracias á su intención—la Divina Providencia.

La escuela del matrimonio.

Se trata de una verdadera escuela recientemente fundada en Kansas City—Estados Unidos—por un reverendo pastor...

Este, creyendo que todo joven de veinticinco años, y que gane más de quince pesos por mes, debe pensar en casarse, ha procurado la caza de prosélitos... y fundó su escuela.

Una escuela para uno y otro sexo, pero femenina especialmente.

En ella se enseña á los muchachos cómo se hace el amor, los medios de compar muebles baratos, y el arte de economizar. A ellas se las enseña la cocina y la puericultura...

No sabemos los resultados de esta escuela.

Pero sí que el pastor de una iglesia vecina, picado por el ejemplo de su colega, ha puesto en práctica la idea de publicar una lista de los célibes de su parroquia, con la indicación de la edad, profesión, y fortuna de los interesados...

¡Y á ver quién no se casa!

DESDE WASHINGTON

(Para el DIARIO DE LA MARINA)

14 de Febrero.

Los demócratas siguen proponiendo—por entregas—la reforma arancelaria. Hoy, el "caucus," ó reunión general de los representantes democráticos, resolverá acerca de las modificaciones que la Comisión de Hacienda de la Cámara Baja pide en los derechos sobre los productos químicos; en los cuales están comprendidos los artículos de perfumería.

Hay entre esas modificaciones una que me parece muy recomendable, por haber yo siempre abogado por ella, no sólo refiriéndome á los Estados Unidos, sí que, también, á todos los países que tienen Aduanas; que son casi todos; pues sin ellas no hay, que yo sepa, más que Gibraltar y la isla de Saint Thomas. Esa modificación consiste en someter á derecho á los artículos qpe hoy no pagan, por no ser producidos aquí. El partido republicano, proteccionista, no veía en la Aduana más que un instrumento para favorecer las industrias nacionales; el partido democrático no ve en ella más que un ramo de ingreso; y si bien ha cometido la inconsecuencia de mantener la exención de derechos para otras mercancías, ahora tiene el buen sentido—si el "caucus" opina como la Comisión de Hacienda—de gravar todas las incluidas en la Sección A. (productos químicos, aceites y pinturas); los dos tercios de estos artículos nada pagan hoy. Pero me parece que se va algo lejos cuando se les impone nada menos que un "veinte" por ciento á los aceites esenciales y á otras primeras materias empleadas en la perfumería y un "diez" á las gomas para fabricar barnices; menos intolerable es el recargo de dos por ciento en los aceites de coco y de palma, que hoy no pagan más que el tres.

En los preparados medicinales se rebaja de un quince á un veinticinco; en los tintes para tejidos y en las substancias para curtir, un cincuenta; en algunas sales de sosa y de potasa, un cuarenta; en las pinturas para edificios, de un veinte á un cincuenta.

A las especias, no producidas aquí —pimienta, clavo, canela, etc.,—se les impone un centavo por libra; ahora, no pagan; y en las que, sí, pagan—mostaza y pimienta roja—se reduce el derecho en un cincuenta por ciento. El promedio del derecho en las especias es de un diez. Y el promedio en toda la sección es de un diez y seis, mientras que, por los aranceles vigentes, ó Ley Payne, es de un veinticinco. Se calcula que el aumento en el ingreso, por este concepto, será de doce y medio á diez y seis millones de pesos al año.

No es este, como se ve, un plan radical; pero, sí, superior á lo que hoy existe, y lo único censurable que tiene es el recargo sobre los artículos llamados de lujo ("luxieres"), como perfumes y jabones finos. Los demócratas han incurrido en esta majadería de encarecer lo que ya es caro, en lugar de procurar abaratarlo para que puedan comprarlo mayor número de consumidores; esto, sin contar con que, aumentando la importación de esos artículos, habrá más trabajo para los dependientes de las casas comisionistas y de las tiendas, para los cargadores de los muelles y de los ferrocarriles, para todo un numeroso personal, que se compone de gente pobre. Lo que se llama "lujo," y que se define muy arbitrariamente, sirve para dar gusto á los de arriba y pan á los de abajo.

A los demócratas les sucede que no saben ser libre-cambistas, ó mejor dicho, "fiscalistas," puesto que, aquí, nadie está por la supresión de las Aduanas; mientras que los republicanos sí, saben ser proteccionistas y no vacilan en sacrificar al consumidor, por quien debiera interesarse más el partido democrático. Pero aun se interesan menos por él esos políticos de la Habana que, para manifestar su indignación al gobierno de París, proponen recargos en los derechos sobre las mercancías francesas y la supresión del servicio de Bultos Postales con Francia. Leo que por ese medio, lo importado de aquel país en Cuba ha pasado de trescientos mil pesos largos el año nueve á cerca de setecientos mil el año once; luego, si ha tenido éxito ese régimen ¿por qué no continuarlo? Se compró artículos francese, porque convenía y no por halagar á Mr. Briand y á Mr. Caillaux, los anteriores jefes del Ministerio francés; si el actual, Mr. Poincaré, á pesar de su gran talento, ha cometido una cadetada ¿dejará por eso de convenir á los consumidores cubanos comprar aquellos artículos? Y si quieren mostrar su desagrado, que suspendan sus compras, pero espontáneamente y no por ministerio de la ley.

Esa proposición, presentada en la Cámara Baja de Cuba, para que en las etiquetas de las medicinas ó patentes, procedentes de Francia,, se exprese "los ingredientes ó materiales de que se componen" sería excelntísima si se hiciese extensiva á todas las naciones y se incluyesen los víveres en esa medida. He pedido esto hace ya seis años, porque sé que á ese país, como todos los tropicales, se envía artículos conservados por medio de substancias tóxicas y otros que no son más que imitaciones. Aquí, desde que rige la ley actual sobre alimentos y drogas, que si no es bastante eficaz, es un progreso, se han descubierto cosas horribles; como se descubrirían en la Habana si se estableciese un laboratorio encargado de analizar los productos importados; y, por supuesto, también, los del país; porque no debería haber, en esta materia, veteranos y querrilleros.

X. Y. Z.

LA PRENSA

Nuestro colega *El Día*, parece el ave agorera anunciadora de peligros, el agua-fiestas de la República. Sin tomar en consideración que estamos á principios de Carnaval, nos amarga otra vez la existencia con el aviso de un desastre económico: el del alcantarillado, que también es un desastre subterráneo.

Veamos la noticia:

Ya hemos demostrado, con cifras irrebatibles, que no hay dinero no ya para terminar las obras del alcantarillado, pero ni aun para continuarlas durante seis meses más. Los catorce y medio millones de pesos á que aproximadamente quedó reducido el empréstito de los diez y seis millones, hecho precisamente para sufragar los gastos del alcantarillado y pavimentación de la capital de la Isla, se han malgastado de tal suerte que ya no quedan disponibles más que unos cuatro millones seiscientos mil pesos, cantidad con la cual no basta, ni con mucho, para pagar las atenciones pendientes con la empresa del alcantarillado y proseguir esas obras que apenas están empezadas.

Frente á ese conflicto, que representa para la República de Cuba un verdadero caso de bancarrota, se han empezado á tomar precauciones, y ya se han lanzado á volar, desde la Secretaría de la Presidencia, la especie más que alarmante de que se prepara un mensaje al Congreso, pidiéndole que reserve un diez por ciento de la renta de aduanas para dedicarlo al pago de tales obras, que por las trazas costarán veinte ó treinta millones de pesos.

Al mismo tiempo que circula esta versión, asegúrase que en previsión de los peligros y tal vez de la imposibilidad absoluta de cercenar la renta de aduana que nutre la casi totalidad de un presupuesto que ya se cierra con déficit, se piensa seriamente en un nuevo empréstito, relacionándose tan enor-

MILTON "INVISIBLE"

Todos saben tocar piano perfectamente, aunque desconozcan las notas del pentágrama, con el MILTON "INVISIBLE" la maravilla del siglo. Parece cosa de broma, pero en realided es tan serio, como que no se puede prescindir de uno de estos modernos incomparables instrumentos disponiendo de $575 americanos.

Visítense los grandes almacenes de Compostela 54 á 60, la casa de las joyas con brillantes, muebles finos, lámparas de Baccarát y preciosidades para regalos.

CASA DE BORBOLLA

C 384 alt. 4-4

FOLLETIN

CARTAS A LAS DAMAS

(Para el DIARIO DE LA MARINA)

Madrid, Enero 23.

Se hacía tan larga la carta de ayer, que forzosamente hice punto final, y dejé la continuación para hoy en esta otra.

El Barón de Brudberg, ilustre y amable diplomático, que desde hace tiempo viene representando al Zar en la Corte de España, abrió el día 20 los salones de su elegante residencia del paseo de la Castellana para ofrecer una comida al Rey y á la Reina.

Desde la fachada, la iluminación mostrábase espléndida. Toda la verja por entre cuyo enrejado asciende la hiedra, se hallaba repleta de bombillos eléctricos, y otra original iluminación se extendía por el jardín, dándole un aspecto fantástico. De los árboles, y escondidos entre el ramaje, destacábanse mil focos de luz, y de entre la hierva, de entre el césped y del tapiz que se extendía por la alameda del jardín, brillaban asimismo otras mil luces.

El vestíbulo del hotel era un ascua de oro. Al pié de la escalera, cubierta por rico tapiz, y adornada con grandes macetones, el embajador de Rusia, acompañado del personal de la Embajada, esperaba la llegada de los Reyes.

A las ocho y media ya estaban reunidos en los salones los comensales, y minutos después llegaron el Rey y la Reina, á la que el Embajador ofreció su brazo, mientras el Monarca dió el suyo á Madame de Lermentoff, esposa del consejero de la Embajada.

Pasados unos momentos de descanso, y de cumplimientos, la comitiva, atravesando los salones espléndidos de luces y adornos, pasó al comedor, que ofrecía también brillante aspecto, y en cuyo centro se destacaba la mesa, con su vajilla de plata, resaltando sobre la blanca mantelería de encaje; los artísticos candelabros sostenían unas delicadas bombillas eléctricas, cuyas luces quedaban veladas por unas suaves tulipas de seda.

Los comensales ocuparon sus puestos del siguiente modo: el Rey tenía á su derecha á la camarera mayor de Palacio, Duquesa de San Carlos, y á su izquierda á madame de Lermentoff, la Reina ocupaba la otra presidencia, con el Ministro de Estado á su derecha, y el Embajador de Rusia á su izquierda, ocupando los demás sitios la Condesa de Maceda, entre el Jefe Superior de Palacio, Marqués de la Torrecilla, y el Conde de Cimera; la Duquesa de la Victoria, entre el Marqués de la Romana y el consejero de la Embajada, M. de Lermentoff; la Princesa Pío de Saboya, la Marquesa de Alhucemas, el Primer Introductor de Embajadores, Conde de Pié de Concha; el Príncipe Pío de Saboya, el Duque de la Victoria y el Conde de Maceda. En las cabeceras tomaron asiento el Secretario de la Embajada, señor Kolemine, y el agregado militar, capitán S. Kovratoff.

En el salón inmediato sirvióse el café, y tanto en este salón como en el de fumar continuó la agradable conversación sostenida en la mesa, en la que el Rey confirmó nuevamente sus excepcionales condiciones de exquisito *causer*.

Y á hora temprana terminó el brillante obsequio que ofrecía á los Reyes de España el Embajador de Rusia.

Llamaron con justicia la atención, el soberbio juego de centros y candelabros de bronce del más puro estilo Imperio, que adornaba la mesa, así como la hermosa y artística vajilla *vieux Vienne*; centros y vajillas que tienen, además de su valor artístico, el prestigio de haber pertenecido á tres generaciones de diplomáticos, pues tanto el padre como el abuelo el barón de Buldberg, fueron también Embajadores de los Zares, en diferentes cortes de Europa.

Se anuncian algunas fiestas que han de proporcionar mucha alegría á la gente joven. Hay en proyecto un baile por suscripción en el Hotel Rita; fiesta que tardará poco en celebrarse. La Junta encargada de repartir las tarjetas la componen la Marquesita de Almonacid, las señoritas Mimí Castellanos, Cristina Martínez de Trujo y María Teresa Alcalá Galiano, don Francisco Travesedo, don Jaime Díez de Rivera y don Otto Jenequel.

Muy brillante estaba el teatro de la Princesa hace cuatro noches, sábado de moda. Abundaban las mujeres hermosas las *toilettes* espléndidas. Ya se sabe que los miércoles y los sábados de la Princesa son días de gala. María Guerrero y Fernando Díaz de Mendoza han sabido poner de moda su teatro.

Entre otras muchas damas, estaban la noche á que me refiero la Condesa de Candilla con sus dos hijas Mariflor y Pilar; la Marquesa de las Atalayuelas, con su hija María Teresa; la Condesa de Pardo Bazán con su hija Carmen; la Marquesa de la Laguna, con su hija la de Tenorio y la señora de Ochoa; la señora de Vázquez Zafra, la Marquesa de Garcillán, la señora de Beistegui; las Duquesas de Pinohermoso, Noblejas y Tetuán; la Condesa de Ruidoma, la Marquesa de Valdeiglesias, la de Argüelles, la señora viuda de Liñán, la de Baquera, la de Fernández de Henestrosa, la Condesa de Macedo, la Vizcondesa de Tefiñares y, ya lo he dicho antes, muchísimas más.

Muy animada la cacería que dió el Duque de Medinaceli en su finca de Espeluy. Asistió también la Duquesa, y no fué ella la única dama; también estaba la señorita de Carvajal, hija de los Condes de Aguilar de Inestrillas. Los demás invitados fueron el Conde de Rivadavia y los señores Travesedo, Urruela y Disdier.

La marquesa de Squilache, completamente restablecida ya de la dolencia que la aquejaba, ha dado una comida, en honor del Teniente Coronel Fernández Silvestre, Jefe de las Fuerzas Españolas de Alcázar y de Larache. Asistieron, además, el general Azcárraga, don Francisco F. de Bethencourt y el Caballerizo del Rey señor Dorado.

Han embarcado en el vapor *Morca*, en Gibraltar, con el propósito de dar la vuelta al mundo, los señores Ubao (don Eduardo,) Olaso é Ibarra.

En el mismo vapor han embarcado también en Marsella el Conde de Montijo y don Pedro Caro, que van á cazar en la India.

Precedido de un suntuoso banquete de veinticuatro cubiertos, se celebró noches pasadas un animado baile en la Legación del Japón. El Ministro y su esposa sentaron á su mesa—adornada con magníficas *corbeilles* de plata rebosantes de flores—al Jefe Superior de Palacio Marqués de la Torrecilla, el Presidente del Consejo y la Condesa de Romanones, la Marquesa de Squilache, el Ministro de Bélgica y la Baronesa Gremier, el de los Estados Unidos y Miss Ide, el encargado de Negocios de Noruega, el Consejero de la Embajada de Rusia y Madame de Lermontoff, M. y Mme. Wagner, el Subsecretario de Estado y la señora de González Hon-

me y desatentado propósito con las visitas que ha hecho estos últimos días á Palacio el señor Steinhart, representante de la casa Speyer, la gran proveedora de fondos que saquen de apuros al gobierno cubano, como hay siempre alguien dispuesto á facilitar metálico al que posee una buena finca que dar en hipoteca. Sólo que con tantos préstamos al fin y al cabo se queda sin la finca el imprevisor que de tal manera procede.

Aquí solo nos ocurre imitar á aquel borracho que al observar un eclipse de sol, decía:

—Verá usted como eso acabará con que nos suben el vino.

Pues, el déficit del alcantarillado solo puede dar por consecuencia un nuevo impuesto.

—

Por razones de sentido común pusimos en duda que fueran ciertas las palabras atribuidas á unos oradores de color en un mitin de Santa Isabel de las Lajas.

Hoy se aclaran los hechos y *El Día* publica lo siguiente:

Nos distinguió ayer con su visita el popular líder de las fuerzas independientes de color, señor Evaristo Estenoz, para decirnos que mal pudo haber hecho en Santa Isabel de las Lajas las amenazas á la guerra de que se habla en una correspondencia de aquel punto, publicada en *El Día* de ayer, cuando no estuvo ni siquiera en esa población.

Y en efecto: todo fué debido á un lapsus de carácter postal, pues la carta á que se refiere el señor Estenoz procedía de Sagua la Grande; sólo que fué trocado el nombre de Sagua y fecha del escrito por otra línea correspondiente á distinta carta, y que por error apareció á la cabeza de la información sobre las declaraciones sensacionales atribuidas al señor Estenoz.

Aclarado ese extremo, en el que asiste razón al señor Estenoz, este, ya en el terreno particular, nos habló de que no está de acuerdo con la forma ruda é impolítica, que á su propaganda atribuye la citada correspondencia.

Complacemos á nuestro amigo el señor Estenoz, aclarando esos extremos.

Celebraremos infinito que no sean verdad aquellas graves declaraciones.

—

Cortamos de *La Unión Española* estas líneas:

Las reuniones que celebran algunos señores senadores y representantes para tratar de obtener la unificación de las fuerzas del liberalismo, han culminado—según parece—en el reconocimiento del doctor Zayas como candidato de más influencia en la República.

Los que con tan buenos deseos se agruparon para ver si contenían la disgregación de los elementos que constituyen el partido liberal no han podido, sin embargo, convencer al doctor Eusebio Hernández y al general Asbert de que es necesario que ellos, en aras de la conveniencia general y por no comprometer la suerte del partido, depongan por ahora sus aspiraciones y se resignen á quedar en lugares secundarios dentro de la situación que la colectividad pueda alcanzar.

De modo que si algo se ha hecho, lo que se hizo no resultó suficiente para que sea posible declarar que los liberales que laboran por la unión han llegado al fin que se proponían.

No recordamos quién, dijo lo siguiente:

"Es un espectáculo muy hermoso el de la alianza que existe entre el hombre y el caballo. Pero lo importante es no ser el caballo."

Eso mismo piensan Hernández, Asbert y Zayas; ninguno de ellos quiere ser el caballo.

—

El tiempo de estos días se presenta bueno y apacible, con probabilidades de que continúe así, con una temperatura fresca.

Sus efectos en el campo también son buenos. *La Fraternidad* de Pinar del Río, dice:

El frío parece habernos dejado por ahora, pero no se hará esperar, dado que las nubes altas corren del Norte y al hacer el cambio del Sur que hoy reina, volveremos á la aproximación de otra ola fría, ó cosa parecida.

Con tal que ese cambio no venga acompañado de aguas sobranceras ó de otra que nos perjudique las labores del campo y sus sembrados, marcharemos bien, como es de esperarse, pues no hay que temer, dado lo abanzado de la estación de perturbaciones peligrosas que puedan presentarse, como en los tiempos apropiados para ello.

Se están realizando cortes de tabaco en muchas de las vegas sembradas, y en estos días se cortará mucho más en su mayoría de la cosecha temprana y de aquellas vegas que pudieron sembrar á raiz de las excesivas aguas, porque tuvieron la suerte que los semilleros que tenían sufrieron poco y pudieron sembrar.

Para la menguante próxima, si no hay algún contratiempo, será en la que las casas de curar tabaco se llenen, porque raro será el veguero que no tendrá que hacerlo, dado que el tabaco sembrado, más de la mitad á de estar en esas condiciones.

—

El Debate de Manzanillo tiene un colaborador, Muley Hafid, que está realmente gracioso.

En una "Zambra morisca" como llama á sus artículos, expone lo siguiente:

Cojo una revista. Es de Bayamo. Yo tengo gran simpatía por esta ciudad histórica.

En Costa Rica y Guatemala se habla de Bayamo como de una ciudad encantada.

Hojéo la revista. Está bien impresa. No es lo que se llama una revista literaria, pero... ¡cáspita! ¿Qué es esto?

Asómbrese el lector paciente como me he asombrado yo—que ya estoy curado de espanto—con la siguiente

ADVERTENCIA

Con motivo de reformas introducidas en esta revista que han aumentado el costo de su publicación, en junta celebrada por los fundadores de ella, se ha acordado, que todos cuantos trabajos literarios se remitan á esta redacción, además de someterlos á examen para saber si pueden ó no aceptarlos; sus autores deberán satisfacer dos centavos por línea impresa, y que se haga presente á la vez, que no serán devueltos los originales.

Los pagos se harán adelantados.

¿Dos centavos por línea impresa? ¿Pero esto es una revista literaria ó agencia de negocios? Ahora me explico por qué veo pocas firmas. Seguro. El escritor que tenga un poco de dignidad no es capaz de colaborar ahí. Ni que fuera *El Fígaro* habanero ó el *Cojo Ilustrado* de Caracas!

¿Le extraña eso al colega? Pues es lo más corriente y lógico en los tiempos que alcanzamos.

Hoy día las revistas ilustradas apenas publican otra cosa que bombos personales hechos ó mandados hacer por el interesado.

Y así es natural que el escritor pague en vez de cobrar por lo que escribe.

Y también es natural que estas revistas se caigan de las manos del lector sencillo y solo las lean los mismos que las escriben.

—

Después de haber sido desmentida la falsa noticia de un mitin subversivo de la clase de color en Santa Isabel de las Lajas, aparece *La Discusión* con este telegrama de Santiago de Cuba, fecha 16:

Desde ayer celébranse conferencias en el Gobierno provincial entre el Gobernador, el Alcalde de Guantánamo Manuel Serrano, Zayas jefe de policía de Guantánamo, Torres y representante Lino Dou. Asiste el coronel de la Guardia Rural Juan Vaillant. Se le concede importancia á esas conferencias y aunque se guarda reserva, se atribuyen á los rumores circulantes de que algunos independientes de color preparan una intentona para el 24 de Febrero en Guantánamo, al parecer con objeto de ejercer presión para obtener la derogación de la ley Morúa. Dícese también que Estenoz embarcará para el extranjero. La intentona, según opinión general, carecerá de importancia.

¿Será ese otro *canard*? ¡Dios lo quiera!

BATURRILLO

Aludido, y cariñosamente censurado en estas mismas páginas, por un talentoso de nuestro pequeño mundo científico, el doctor Juan Guiteras, me resulta muy agradable réplicarle. Y en mi réplica trataré de probarle que no es muy justo en sus censuras, porque yo no entorpezco, no niego, no dejo de aplaudir las gestiones y los éxitos de nuestro Departamento Sanitario sino que pienso completar esos éxitos y hacer más fecundas esas gestiones buscando por otros caminos el robustecimiento de los organismos y el mejoramiento de las costumbres públicas y privadas.

Dice el doctor Guiteras que yo no creo en casi ningún microbio; y yo creo en todos los que los lentes del laboratorio descubren y clasifican. Lo que todavía mi ignorancia no comprende es la imperfección de la naturaleza que nos hizo expresamente para vivir en contacto con ellos, y nos dotó tan mal de elementos de defensa, que basta la absorción de un polvillo imperceptible ó el acercamiento á una persona enferma, para que nuestras membranas y nuestro aparato digestivo sean invadidos por un individuo contra cuya acción debiéramos estar prevenidos.

Cuando esta mi duda he expuesto, los doctos me han dicho: "No siempre el contagio sin inoculación, sin vacunación, se produce; es precisa la diátesis; ha de estar predispuesto el organismo; una salud buena ofrece probabilidades de inmunidad; los anémicos, los débiles, son campo abonado para el contagio." Y aceptando esta teoría, es que apoyé las opiniones del doctor Hernández, que laboro sin tregua por el mejoramiento económico de las clases humildes, que intento los medios de que nuestra gente pobre se alimente mejor. ¿No es científico precepto que organizaciones fisiológicas casi perfectas pueden desafiar los peligros, y no los desafían los señores médicos, que diariamente visitan á enfermos infecciosos y ni contraen el mal ni lo llevan á sus esposas é hijos?

Porque es la lección objetiva en que me fundo y que el doctor Guiteras tan inteligente debiera refutar. Si el contagio por la saliva y por las escaras, por el contacto con el enfermo y la entrada en su aposento se realiza ¿hay vehículo más seguro ni receptor más infalible que el médico que con un mismo traje ausculta y examina á pacientes de diversos males transmisibles cada día, y saluda á sus amigos y abraza á sus familiares, y penetra en establecimientos y teatros llenos de personas predispuestas?

¿Qué da cierta inmunidad al médico y á sus hijos? La alimentación apropiada, la casa higiénica, el baño, el ejercicio físico, todo eso que favorece su desarrollo corporal y robustece células y membranas. Luego está en razón mi aplauso á las ideas del doctor Hernández; higienizando á todo el mundo, ayudando al perfecto desarrollo de los jóvenes, vigorizando músculos y membranas, escasearán los predispuestos á la tuberculosis y á otras dolencias. Y combatiendo como yo combato sin tregua los desarreglos genésicos, el erotismo fatal, las relajaciones de todo orden, hago mil veces más bien que la Sanidad con sus cafeteritas que, después de todo, más resultan pretextos para mantener parásitos de dos piés, que elementos profilácticos contra otros parásitos microscópicos. Suelen pasar días y semanas, y yo no veo una cafeterita en mi pueblo. Y lo mismo resulta en todos. No sé si se gasta tanto petróleo ahora como se gastaba en tiempos de la intervención; pero lo que es en caños y baches, poco se consume.

Según Guiteras, desciende la cifra de muertos por tuberculosis; se combate con ventaja el incremento del mal; luego no son las cafeteritas sino otros factores los que el buen resultado obtienen. ¿Por qué no ha de ser también que el mejoramiento de las viviendas, las buenas zafras y la propaganda de consejos científicos vayan mejorando el terreno?

Y perdone el ilustre Guiteras mis obstinaciones de profano, en consideración á que es la ciencia misma quien las fomenta. Un día leo que el esputo del tuberculoso pulverizado por el sol, penetra en las fosas nasales y pasa al pulmón. Y otro día declara un eminente que el sol es el microbicida por excelencia, el desinfectador sui géneris; que es muy raro que un microbio viva en el polvillo que el sol tostó; pero que, en cambio, al escupir un tuberculoso, el airecillo puede llevar á otro cuerpo la partícula invisible de saliva, gérmen vivo recién salido del arsenal de un pulmón cavernoso, en plena actividad de procreación, y causar una víctima. Y entonces pienso: si unos eminentes niegan y otros afirman ¿qué extraño que yo sólo conceda eficacia al contagio por inoculación; la picada de un mosquito, de una nigua, de una pulga; la mordida de un perro ó una serpiente; la herida de una lanceta, ó la caída del gérmen diftérico, sifilítico, gangrenoso, sobre un arañazo, ó una pequeña desgarradura de la piel? ¿Por qué no podrá ser que para que el veneno tuberculoso ó de otro orden se trasmita á la sangre por las vías respiratorias ó digestivas, se hace preciso que, desde la nariz al recto haya algún sitio donde se haya hecho una pequeña desgarradura, por el paso de los alimentos ó por cualquiera otra causa, que haya privado á las membranas de su capa defensiva? Esto es todo. Y esto, con perdón de mi ilustre amigo, no está desmentido por la ciencia. ¿Quién ha averiguado si en el interior de un cuerpo infectado por el microbio, no había una puerta de entrada que ni los rayos X permitirían ver?

Resumen de mi observación, en armonía con las de Hernández: siendo fuertes y sanos los cuerpos, el microbio penetrará por la boca y morirá en el estómago ó el intestino sin haberse estacionado; siendo débiles los tejidos, podrá hasta perforarlos y alojarse en ellos. De eso, á negar que los microbios existan y maten, media diferencia.

No, doctor Guiteras; no discuto, ensalzo los trabajos sanitarios de mis paisanos. Aunque un Guiteras, miembro del Consejo Sanitario de Florida, aconsejó un precepto que en 1896 me impidió abandonar mi país con los siete hijos pequeñitos, de que se han seguido no pocas calumnias y no pocos ultrajes contra mí, en la eficacia de la profilaxis racional creo y para ese Guiteras tengo siempre respetos y admiraciones.

Pero me resisto á creer lo que no se me puede probar; por ejemplo; la teoría de la fagocitosis que nos pinta al microbio amigo, nueva harca marroquí, apostada en las encrucijadas y vericuetos del sistema venoso y arterial, esperando el paso de la harca enemiga para acometerla y devorarla. Y he sostenido polémicas vivas con fanáticos de esta idea, que no han podido demostrarme que los fagocitos viven en un cadáver para haber podido hacer la observación, ni que se ha encontrado el medio de ver, á través de piel y músculos, el fondo de esos ríos rojos donde el combate se libra. Teorías, amigo Guiteras, teorías, que bien pueden ser fantásticas; que bien pueden ser errores, como las del movimiento del sol sobre nosotros, las de no redondez de la tierra y otras muchas.

¿Acaso no hemos estado durante siglos sosteniendo que el diabético no debe comer nada que contenga azúcar, no se han estado muriendo sin remisión, no me curé yo haciendo lo contrario, compensando con mayor consumo de azúcar la que eliminaba mi vesícula biliar, y no leí después una monografía del Vicepresidente de la Academia de Ciencias de París, demostrando con estadísticas que curaba á sus diabéticos, como á sus anémicos y á sus pacientes de fosfaturia y albuminuria, por mi profano procedimiento?

Cuando la ciencia habla, los profanos podemos callar; pero tenemos el derecho de pensar que si hasta Dios se equivocó al hacer tan inconsistentes nuestras membranas ¿por qué no equivocarse los hombres?

JOAQUIN N. ARAMBURU.

EL JEREZANO ELEGANTE

¡Qué sábados y qué domingos!
¡Qué variación de platos estos días!
¡Qué paellas, qué almejas, qué caracoles, qué gazpacho á la andaluza!
¡Qué ajiaco el domingo!

PRADO Y VIRTUDES

NOTAS PERSONALES

Valentín Baras

Mañana saldrá para Cárdenas nuestro distinguido amigo y asiduo colaborador, el que ha sido hasta hace días celoso é inteligente profesor del Centro Asturiano, señor Valentín Baras.

Baras ha sido nombrado secretario de la importante Colonia española de Cárdenas. Y lleva la representación de nuestro periódico en la hermosa población.

Le felicitamos por el primer nombramiento, del que nos parece dignísimo, y sabemos que el segundo dará ocasión al joven escritor para hablarnos del progreso y de la vida de Cárdenas.

El viaje de Jaime Solá

La prensa de Oriente publica amplios detalles del viaje que por aquellas poblaciones está realizando el director de "Vida Gallega."

Además de la recepción que en su honor se celebró en el Centro Gallego de Santiago de Cuba, numerosos elementos de aquella capital le obsequiaron con un banquete.

En esta fiesta tuvo Solá, á instancias de sus amigos, que explicar el funcionamiento y fines de su altruista creación de la cooperativa de "Vida Gallega," y fué tal el efecto producido por la conferencia que dió el ilustre y emprendedor periodista que allí mismo fueron suscritas muchísimas acciones y los entusiastas de la idea crearon una comisión que tomó á su cargo dar calor en Santiago al hermoso proyecto.

Solá visitó el santuario y las minas del Cobre. En éstas hizo fotografías á 300 meros de profundidad, en el fondo de las galerías.

En Guantánamo recibieron al director de "Vida Gallega" los presidentes de la Colonia Española y de la Delegación del Centro Gallego. En el hotel "Venus" fué obsequiado con un banquete.

El distinguido periodista español salió para Manzanillo y Camagüey, donde se propone dar por terminado su triunfal viaje por Oriente.

ZONA FISCAL DE LA HABANA

Recaudación del día de hoy

Por Rentas	$ 700-74
Por Impuestos	2,927-99
Por F. Epidemias	280-00
Total	$ 3,908-73

Habana, Febrero 17 de 1912.

PIDIENDO AGUA

Habana, Febrero 17 de 1912.

Sr. Director del DIARIO DE LA MARINA.

Ciudad.

Muy señor nuestro: Hace más de dos meses que unos días viene muy poca agua y otros algo más, con muy poca presión, lo que indica que han quitado una considerable cantidad.

Si uno falta al pago del agua sólo de un día vencido el plazo, recargan un diez por ciento.

Una pregunta, señor Director, ¿á quién debemos acudir para que se nos indemnice la falta de agua?... ¿La Sanidad está en su puesto?... de sobra sabe ella que faltando agua no puede ser exigente. En cambio, con la tolerancia se resentiría la salud del pueblo.

Un vecino de Reina.

ASUNTOS VARIOS

Donativo

Para el anciano matrimonio vecino de una habitación de la casa número 85 de la calle de la Gloria, hemos recibido la limonsa de dos pesos en plata española.

Los socorridos pueden acudir el lúnes al despacho de anuncios de este periódico para recoger el citado socorro, hecho por persona que no ha dicho su nombre.

¿ESTA USTED NERVIOSO? ¿PADECE DE INSOMNIO, FALTA DE APETITO, FALTA DE FUERZAS, QUIERE USTED CURARSE EN POCO TIEMPO, GASTANDO POCO DINERO?
Tome el ELIXIR GLICEROFOSFATOL "MOURET," poderoso reconstituyente del sistema nervioso en general. De venta en Droguerías y Farmacias.
C 400 F 1

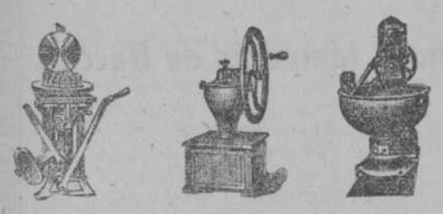

PANADEROS: Toda clase de maquinaria para panadería.—Amasadoras, divisoras y sobadoras de pasta, sacudidoras de sacos, cernidoras de harina, etc., etc. :: :: :: :: :: ::

DIRIJANSE A BÖNING Y Cia. OBRAPIA NUM. 16, ESQUINA A MERCADERES, HABANA

C 375 alt. 134

Retratos superiores, de la afamada Fotografía de Colominas y Compañía, SAN RAFAEL 32, con gran rebaja de precios. Sépanlo nuestros favorecedores y el público en general. SEIS postales c/e UN PESO. SEIS Imperiales c/e UN PESO. Enseñamos pruebas para hacer los retratos á gusto del interesado.

toria, la señorita Beltrán de Lís y los diplomáticos M. M. Scholle, SaKenove, y Rennie, además del Secretario de la Legación, señor Miura.

Los caballeros lucían todos sus condecoraciones, y la Marquesa de Squilach el lazo rojo de Dama de la Reina, que se destacaba sobre la elegantísima "toilette" de raso brochado en terciopelo color gris perla. Madame AraKava vestía elegante traje de raso blanco con encajes de plata.

—

El Rey ha revalidado el título de Marqués de Belvis de las Navas, á favor de don Enrique Scholtz—Hermendoff y Caravaca, padre de la señora viuda de Iturbe y de la Marquesa de Ivaurey. Hace pocos años que los nuevos Marqueses de Belvis han celebrado en París sus bodas de oro. Han alcanzado edad avanzada, pero disfrutan de excelente salud.

—

Bodas.

El ilustre académico don Pedro Novo y Colson ha pedido para su hijo único, don Pedro Nicolás, ingeniero de Minas, la mano de la señorita Teresa Laffite, perteneciente á una de las principales familias de San Sebastián.

El próximo 2 de Febrero, tendrá efecto el enlace de la señorita Carmen Owens y Pérez del Pulgar, hija de la Condesa de Zenote, con don Francisco Javier España.

Más manos pedidas y concedidas: la de la señorita Carmen Borregón Martínez, para el joven abogado don Federico Fernández del Pozo, primo hermano del Marqués de Torrelaguna; la de la señorita María Luisa de la Portilla Yucenga, para el joven ingeniero don Federico Rafecas Keobbe; la de la señorita Rafaela Fernández de Henestrosa, á quien cederá su madre, la Marquesa de Camarasa, el título de Marquesa de Parga, para don Ricardo de Huerta; la de la señorita Milagros Travendo para don Joaquín Selgas; la de la señorita Andrea Sánchez Juárez y de Pol, para don Juan de Urbina, sobrino de los Marqueses de Cabriñana; la de la señorita Margarita Lavina y Berenguer, para el ingeniero de minas don Eduardo Merello y la de la señorita Concepción Boldán, para don Ramón Gutiérrez Aguilar.

La boda de la señorita Cocagne, hija del Director del Banco del Crédito Español, con el Diputado Rumano M. Colibasiano, se celebrará el 20 del próximo Febrero.

La de la hija de los Marqueses de Prado Ameno, tendrá lugar pasado mañana jueves. Ha recibido muchos, muchísimos regalos. Los vestidos que la ofrece el novio son muy elegantes; están hechos por Worth. También ha regalado aquel á su prometida unos magníficos pendientes, que son unos soberbios solitarios y una gran rama de brillantes y perlas con el tallo de esmeraldas.

El 15 de Febrero será fecundo en bodas aristocráticas, pues para ese día se han fijado las de las señoritas de Vistaflorida, Toreno y Díaz, respectivamente con los hijos de los Marqueses de Casa-Madrid, condes de Mayorga y señores de Montojo.

Bodas celebradas: la de la hija del Ministro de la Gobernación, con el joven Don Gonzalo Landa y González de Villar. Ella, María Barroso y Sánchez Guerra, estaba tan bonita como bien staviada.

La de la señora doña Luisa Durán y Laguna con don Rafael de Ortega; la de la señorita Concepción Bernaldo de Quirós y Canga Argüelles, con su deudo don Roque Pidal y Bernaldo de Quirós y la de la señorita Teresa de Turnes y Benete, con don Francisco Muñoz y Romaña.

—

Dos ó tres días hace que se recibió en el Ministerio de Estado, un telegrama de nuestro Embajador en Berlín, comunicando la triste noticia de haber fallecido en dicha capital el ex-Embajador Herr de Radowits, que lo fué de Alemania en esta corte. Su muerte ha sido muy sentida por cuantos tuvimos el honor de conocerle.

La terible dolencia que venía aquejando al eminente doctor don José Ribera ha tenido funesto desenlace. Catedrático de Cirugía en la Facultad de Medicina, gozaba tanto del respeto de sus discípulos por su ciencia de maestro, como por la fraternal solicitud que ponía en prodigarles el tesoro de su saber y comunicarles el arte supremo de su habilidad operatoria. Deja publicadas bastantes obras, todas muy notables.

En un tren procedente de Biarritz, ha fallecido repentinamente don Francisco Carvajal y Hurtado de Mendoza, Conde de Fontanar. Era hijo de la Marquesa viuda de Aguilafuente y hermano del actual poseedor del título y Duque de la Vega. Estaba casado con una nieta de la Marquesa viuda de Isari.

En París, el notable médico cubano doctor Albarrán, que gozaba de universal reputación y era muy apreciado por la colonia de dicha capital.

En Málaga don Tomás de Heredia y Grund, personalidad prestigiosa.

Y en Madrid, don Joaquín de Cifuentes Ametller, Gentilhombre de Cámara del Rey, Coronel retirado de Artillería y caballero perfecto.

Don Fernando Mellado, Catedrático de Derecho administrativo en la Universidad Central y justamente querido de cuantos lo trataban.

Don Francisco Monleón, persona muy conocida y estimada en los círculos aristocráticos. Era viudo de doña Virginia Tacón.

El Marqués de Fuente Santa, don Rodrigo Cabeza de Vaca y Sánchez Arjona. Estuvo casado con la Marquesa de Cropani, la que de soltera fué la señorita Matilde Ruiz Soldado y Alvarez, hija única de la Marquesa viuda de Valdeceñas.

Don José Garoy, recientemente fallecido en Biarritz, ha dejado una fortuna de unos cien millones de pesetas que, según se dice, se repartirá por partes iguales entre sus sobrinos don Patricio Garvey, las Marquesas del Mérito y de Cuevas del Becerro y la Duquesa de T'Serclaes. Ha designado como albaceas testamentarios á don Carlos Fernández de Córdoba, Duque de Tarifa y don Luis de Medina y Garvey. La cuantiosa fortuna oscila de 95 á 100 millones de pesetas.

En la iglesia del Buen Suceso se celebraron solemnes funerales por el alma de la Marquesa viuda de Nájera, dama que fué de la Infanta Isabel.

Presidieron el duelo, representando á los Reyes don Alfonso y doña Victoria, el Marqués de Viana; el Marqués de Aguilar de Campóo, por la Reina Cristina; Marqués de Sanfelices de Aragón, por los Infantes Teresa y Fernando; don Alonso Coello, por la Infanta Isabel; Marqués de la Mesa de Asta, por los Infantes Luisa y Carlos; por la princesa Beatriz, el Mayor Cuthbérison, y por la familia, el marqués de Nájera.

Asistió á la ceremonia una numerosa y distinguida concurrencia.

SALOME NUÑEZ Y TOPETE.

Lo que se ha dicho de la Biblioteca Internacional

Los 27 volúmenes se entregan al recibo de sólo $ 2 Cy. La compra se completa mediante pequeñas mensualidades.

La BIBLIOTECA INTERNACIONAL DE OBRAS FAMOSAS, ha sido favorecida con la aprobación de los más importantes hombres de acción de Hispano America. Abajo insertamos solamente algunas de las opiniones dadas por los más conocidos Cubanos, Argentinos, Uruguayos y Chilenos.

Y á la vez que estas distinguidas personalidades nos han felicitado por nuestros esfuerzos, creyendo que esto ha sido el modo más eficaz para elevar la cultura del país, también los literatos de esta República están de acuerdo con nosotros, como puede apreciarse por la lista de suscriptores entre los cuales se encuentran literatos, políticos, científicos y hombres de negocios.

Ni son tampoco las personas acaudaladas las que adquieren la Biblioteca sino que la universalidad del actractivo de nuestra obra es tal, que tanto los ricos como los de modera dos recursos se apresuran á comprarla; máxime cuando nuestras condiciones de venta la ponen al alcance de todos los bolsillos.

Diariamente recibimos un gran número de cartas, en las cuales los compradores elogian la Biblioteca y se muestran complacidísimos de su adquisición.

Para mayor seguridad en obtener alguno de los pocos ejemplares que tenemos listos para entrega inmediata, debe Vd. mandar un pedido enseguida.

DR. ALFREDO ZAYAS

Vicepresidente de la República

Paréceme digna de aplauso la idea de coleccionar en unos cuantos volúmenes, trabajos literarios, en prosa y verso, de autores de todos los países civilizados del mundo. Préstase esa colección á curiosas observaciones de comparación, y á un estudio sucinto de la labor literaria de pueblos tan diversos. Por esas razones estimo en mucho la BIBLIOTECA UNIVERSAL DE OBRAS FAMOSAS, y felicito á sus editores y compiladores.

DR. ANTONIO SANCHEZ DE BUSTAMANTE

Catedrático de la Facultad de Derecho de la Universidad Nacional

Tengo la firme convicción de que nada levanta tanto el nivel moral y político de los pueblos como una buena cultura literaria, y sé que no hay cultura literaria posible sin la lectura de las obras maestras del ingenio humano.

Aunque algunas de las que figuran en esta colección no merezca calificarse de obra maestra, la mayor parte representa una selección muy bien hecha y envuelve por parte de los compiladores una muestra, que sus nombres garantizan, de buen gusto y de sólido conocimiento.

Como esta colección va á venderse á precio muy equitativo, teniendo en cuenta su costo y la forma en que se ha impreso, puede llenar una necesidad evidente en todos los países de lengua castellana.

DR. RAFAEL MONTORO

Ex-Ministro Plenipotenciario en Londres y Berlín, Consultor Diplomático de la Secretaría de Estado, Magistrado del Tribunal Supremo.

Aplaudo sin reservas el pensamiento de coleccionar composiciones en prosa y verso de las que mayor boga alcanzan en las veinte naciones que hablan nuestra lengua juntamente con esmeradas traducciones de las de eminentes literatos de los países que mayor influjo ejercen en la cultura contemporánea. En compensación de los inconvenientes propios de todas las antologías, ofrecerá á los amantes de las letras en España y en los países hispanoamericanos el medio de iniciarse en el conocimiento de la producción literaria de todos ellos, al mismo tiempo que la oportunidad de apreciar, vertidas al castellano, obras maestras de la literatura contemporánea en Francia, Inglaterra, Alemania, Estados Unidos, etc.

DR. RAIMUNDO CABRERA

Presidente de la Sociedad Económica de Amigos del País, Director de la Revista "Cuba y América"

La literatura española ha sido y es fecunda: rica en productores y en grandes producciones.

Pero, lo mismo que el autor del Quijote, es pobrísima en sus medios. La mayor parte de los autores clásicos son desconocidos porque las ediciones de sus libros se han agotado desde hace luengos años y no hay posibilidad ni esperanza de que se reproduzcan. Es el carácter de la pobreza nacional.

Suple esa deficiencia en cierto modo, la meritísima labor emprendida por la Sociedad Internacional de Londres, enriqueciendo su colección de obras famosas con las selecciones de los autores españoles.

En este sentido merece esa empresa el aplauso de los amantes de la literatura castellana.

DR. JOAQUIN V. GONZALEZ

Ex-Ministro de Relaciones Exteriores, de Instrucción Pública, etc., Presidente de la Universidad de La Plata y Senador Nacional.

Complace sobremanera en esta reciente recopilación de páginas selectas en lengua castellana—aparte del valor propio de toda obra de conjunto sobre una rica literatura—el hecho de ver incorporado á ella el pensamiento de América. No solamente por su valor intelectual, el cultivo del habla materna en el continente nuevo, ha sido para ésta una fuente copiosa de gracia y fecundidad. El genio originario remozado en el trasplante, las formas nacidas de esta metamórfosis, y el léxico acrecentado inmensamente, tales pueden ser los frutos cosechados por el viejo idioma en las tierras de sus hijos. Una lectura ordenada de esta hermosa colección, dispuesta por tan autorizados consejeros, sería para el espíritu tan útil como el más feliz de los viajes por el mundo de las maravillas.

L. ROMEU BURGUES

Presidente de la Alta Corte de Justicia del Uruguay

La esclarecida intelectualidad de don Marcelino Menéndez y Pelayo, el alto pensar de José Enrique Rodó, los vastos conocimientos literarios de León Vallée, la erudición del insigne jefe del Museo Británico de Londres, permiten afirmar que esa BIBLIOTECA, confiada á la dirección de tan expertos compiladores, es un alto exponente de la literatura universal. Recorriendo sus páginas se observa, en efecto, que se han elegido hábilmente, ya las producciones, puras y seductoras, de los viejos clásicos latinos y griegos, ya documentos literarios de la antigua civilización arábiga, ya las obras de los más notables jefes del romanticismo y del realismo, así como las páginas en prosa y las poesías selectas de bardos y escritores americanos. Plácame, pues, manifestarle que la Biblioteca de la Alta Corte de Justicia se ha enriquecido con la adquisición de esa obra.

MONSEÑOR LUIS DUPRAT

Provisor y Vicario General

Accediendo á su pedido, he revisado algunos volúmenes de la BIBLIOTECA INTERNACIONAL DE OBRAS FAMOSAS. Esto no bastaría para formular un juicio maduro sobre toda la obra; pero puede bastar para sacar una impresión general, que me complazco en trasmitirles.

Piense, pues, que esta gran Antología es de positiva utilidad, principalmente, porque pone al alcance de los estudiosos producciones muy raras, muy preciosas en la historia de las diversas literaturas, que es difícil hallar aún en las más ricas bibliotecas públicas.

Bajo esta faz, esta publicación es un verdadero museo de valiosas curiosidades.

La obra está presentada con todas las galas del arte tipográfico, lo que contribuye á hacer más fácil y agradable la lectura y solicita para ella un sitio preferente en toda biblioteca.

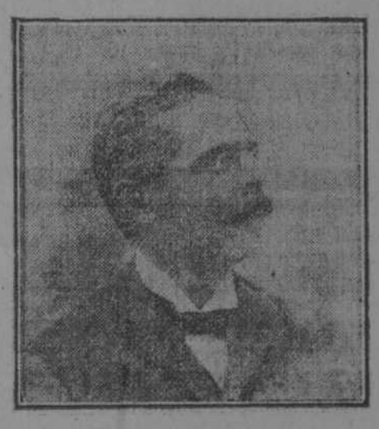

DR. LEOPOLDO CANCIO LUNA

Catedrático de la Universidad Nacional

Inútil me parece encomiar la ejecución material, pues raras veces se habrá realizado un esfuerzo tan cumplido como el que representan los veintiniete volúmenes de la BIBLIOTECA sin apartarse del programa combinado anticipadamente. El papel, la impresión, los grabados son en conjunto y en los obstáculos nacidos de la multitud de países, hombres y cosas que figuran en obra tan compleja. Si los ha habido en este caso, no se perciben las huellas de la lucha con que hayan sido vencidos, pues no han dañado á la armonía del conjunto. El papel, la impresión, los grabados, la encuadernación y la empastadura son, en todo y por todo, acabada muestra de lo que realizan hoy la técnica y el arte de la librería; son un recreo para la vista y un verdadero adorno para cualquier salón.

MANUEL FERNANDEZ VALDES

Secretario de la Junta de Superintendentes De Escuelas Públicas de Cuba

A la bondad de su texto hay que agregar la excelencia de los grabados, las valiosas ilustraciones que la completan y que hacen brillante y muy útil la colección. Razón aparte del mérito indiscutible de la BIBLIOTECA—de que dan fé los tomos que he tenido oportunidad de leer—el medio empleado para la adquisición de la misma (en forma de pagos mensuales módicos al recibo de la obra completa) es un título más en pro del empeño civilizador que ha movido á la Sociedad Internacional. Los amantes y cultivadores de las letras en nuestra patria y en todos los pueblos de habla castellana, no dejarán de adquirir una obra de tan extraordinaria conveniencia instructiva.

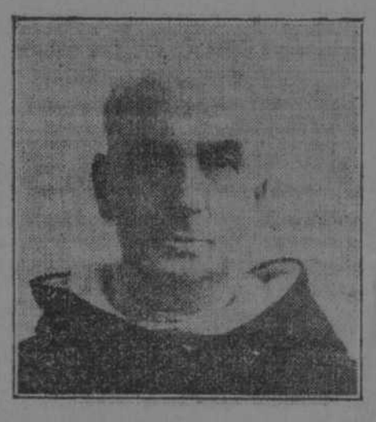

FRAY CRESCENTE ERRAZURIZ

El miembro Chileno más antiguo de la Real Academia Española

Dar á conocer de todos los pueblos y edades, dejándoles hablar á ellos mismos, es á un tiempo cosa muy árdua, á propósito para proporcionar justas ideas literarias, y, siendo esmerada la selección, sobremanera útil é interesante.

Si los grandes volúmenes de la BIBLIOTECA INTERNACIONAL DE OBRAS FAMOSAS corresponden á lo que he podido ver, suministran materia para formar acerca de las diversas literaturas, un amplísimo estudio, un juicio completo é ilustrado.

DR. EDUARDO F. PLA

Director del Instituto Provincial de la Habana

La BIBLIOTECA INTERNACIONAL de obras famosas, cuya publicación ha emprendido la Sociedad Internacional que usted representa en esta capital, está llamada á ser de grata utilidad para el conocimiento de la literatura mundial, por el tino en la elección de los mejores trabajos de los eminentes escritores de cada país. La lista de los eruditos encargados de la recopilación de las obras y escritos de esos autores es una garantía del cuidado y de la delicadeza con que han realizado su labor. Estoy seguro que la parte correspondiente á Cuba, será la antología mayor y más completa que se ha hecho de nuestros escritores, encomendado como está á un grupo de eximios literatos cuyos nombres sólo es una garantía.

DR. JUAN ZORRILLA DE SAN MARTIN

Eminente poeta, orador y literato

Si yo hubiera de dar un nombre á esta obra, la llamaría quizá Diccionario Biográfico Vivo, Historia Viva de la Literatura Universal, ó cosa así. Que no es otra cosa lo que se han propuesto los que han dirigido esta publicación: hacer conocer los hombres de letras viéndolos pensar un momento, y colocándolos en el sitio que les corresponde como notas del pensamiento acorde de las palabras grandes que han sonado en el tiempo.

Esta BIBLIOTECA es, en resumidas cuentas, una nueva antología, la más completa, sin duda, de las que en lengua castellana se han impreso. Y todos sabemos lo mucho que en pró y en contra de ese género de libros se ha dicho, desde Meleagro, el primer antologista griego, hasta el día de hoy.

DR. ELISEO GIERGA

Eminente Jurisconsulto y orador

Y para los pueblos de habla castellana tiene el singular mérito y la gran utilidad de ser la antología universal en que figura mayor número de escritores españoles é hispanoamericanos. De estos últimos hay en ella muchos cuyas producciones son ó completamente desconocidas en Cuba ó sólo han llegado á contadísimas manos, por razón de la escasa comunicación que mantiene nuestra patria con las Repúblicas hermanas; y las selecciones que publica la BIBLIOTECA, sino cabal conocimiento por lo menos dan claros vislumbres de las respectivas literaturas.

DR. MARIO GARCIA KOHLY

Secretario de Instrucción Pública y Bellas Artes

La BIBLIOTECA INTERNACIONAL, á juzgar por los volúmenes que—debido á su amabilidad, que mucho agradezco—he examinado, merece el más caluroso y entusiasta elogio.

La cantidad así como la calidad de los trabajos en ella recopilados, superan á todo encomio y considero que la labor rendida por la casa editora en pro de la cultura, es tan laudable como enaltecedora.

Quedo á usted muy reconocido por su bondad al enviarme tan valioso libro, y le ruego acepte el testimonio de mi consideración más distinguida.

DRA. MARIA LUISA DOLZ

Directora del Colegio de su nombre

He recibido su comunicación á nombre de la Sociedad Internacional y dos volúmenes de la obra á que se refiere la misma, los que he revisado, aunque algo ligeramente, á causa de mis múltiples atenciones; pero lo bastante para emitir mi juicio favorable y considerarle como una valiosísima en su género.

SR. D. AMUNATEGUI SOLAR

Rector de la Universidad

La BIBLIOTECA INTERNACIONAL constituye la antología de mayores proporciones que se ha dado á luz hasta hoy.

El tomo XV, que ha tenido la amabilidad de enviarme, contiene más de veinte capítulos de escritores contemporáneos y doce trozos de los principales autores de nuestra literatura colonia.

La competencia de los señores Medina y Bulnes, da garantías de que nuestra incipiente literatura se halla bien representada en la Biblioteca.

Por otra parte, la selección de los autores del Viejo Mundo y de los autores de los otros países de nuestro Continente, entre los cuales se distingue la República de los Estados Unidos de Norte América, presentados en espléndida edición, ofrece numerosos temas de estudios de extraordinaria importancia.

UNA BIBLIOTECA COMPRENSIVA

Abarca el mundo de la Novela, de la Historia, de la Poesía, de los Ensayos, de la Oratoria, de la Filosofía, de la Literatura Científica, del Ingenio y Humorismo, de la Sátira, de los Viajes y Aventuras, de los Escritos Místicos, del Arte Dramático, de las Memorias y Diarios, de los Cuentos Infantiles, etc., etc. Comprende, no sólo lo más selecto de los mejores libros de la Argentina y España, sino lo más escogido de la literatura de todos los países y de todas las épocas: de Francia, Alemania, Inglaterra, Italia, Rusia, Austria Hungría, Portugal, China, Persia, India, Bohemia, Noruega, Suecia, Dinamarca, América del Norte, Cuba, Chile, Perú, Colombia, Venezuela, Uruguay, Méjico, Nicaragua, etc., y se extiende hasta los remotos días del antiguo Egipto, de Babilonia y de Asiria, así como á los tiempos de la Grecia y de la Roma, clásicas, ofreciendo lo más interesante de cada cual, traducido esmeradamente al castellano por eminentes lingüistas y eruditos.

AL RECIBO DEL ADJUNTO CUPON ENVIAREMOS, GRATIS Y PORTE PAGO, NUESTRO FOLLETO DESCRIPTIVO, POR EL CUAL SE TENDRAN MAS DETALLES ACERCA DE LA "BIBLIOTECA," Y SE VERA, POR LAS MUESTRAS QUE CONTIENE, COMO SON EL TEXTO Y LAS ILUSTRACIONES.

LOS QUE QUIERAN OBTENER UNA DE LAS BIBLIOTECAS DE LA EDICION LIMITADA, DEBERAN APRESURARSE.

EL DIARIO DE LA MARINA Y LA DISCUSION

Exposición: Zulueta 9, al lado del Hotel PLAZA

Correspondencia: APARTADO 1330, HABANA

HAY QUE APRESURARSE

El buen éxito de nuestra venta introductiva, á la mitad del precio corriente de los editores, ha sido tal, que en pocos días, se agotó casi todo el surtido que teníamos listo para entrega inmediata. Está en camino la segunda remesa (parte de la edición limitada) pero la descarga y formalidades de la Aduana exigirán algún tiempo.

Por eso, los morosos se exponen, no sólo á la demora en la entrega, sino á llegar demasiado tarde para alcanzar la rebaja de la mitad del precio que hacemos sobre los ejemplares de la edición limitada. Para obtener el folleto descriptivo y poder después pedir la BIBLIOTECA en tiempo, debe usted enviarnos el cupón abajo inserto, en seguida.

Ha de tenerse presente que sólo es necesario pagar $2 Cy. para estar seguros de obtener una colección de esta gran BIBLIOTECA á precio de ocasión. El comprador no comenzará á satisfacer las mensualidades sucesivas hasta después que hayan pasado 30 días de tener la BIBLIOTECA completa, compuesta de 27 tomos, en su poder.

UN FOLLETO GRATIS

Al recibo del adjunto cupón, enviaremos, gratis, un folleto ilustrado, con la descripción de la BIBLIOTECA INTERNACIONAL y conteniendo páginas de muestra exactamente iguales á las de la obra.

CORTAR Y REMITIR ESTE CUPON

El Diario de la Marina y La Discusión

DEPARTAMENTO DE LITERATURA

APARTADO 1330--HABANA

Sírvanse enviarme, gratis y franco de porte, el folleto ilustrado descriptivo de la BIBLIOTECA INTERNACIONAL, conteniendo páginas de muestras iguales á las de la obra, y con detalles del sistema de pago por mensualidades.

Nombre .....

M 11 Dirección .....

POR LAS OFICINAS

PALACIO

Al Calabazar y á la Exposición

El señor Presidente de la República, acompañado de su hijo Miguel Mariano, del Secretario Sr. Remírez y del capitán ayudante Sr. Solano, se dirigió ayer tarde, en automóvil, á su finca "América," en el Calabazar, desde donde se dirigió más tarde á la Exposición, regresando á Palacio después de las seis y media.

SECRETARIA DE GOBERNACION

Suicidio

Ayer se suicidó, disparándose un tiro de revólver en la sién derecha, el vecino de Holguín Manuel González.

Disparos

Inocencia Yanes, vecina de Casares número 16, en Cienfuegos, hizo varios disparos de revólver contra José Carreras, conocido por "Pepín," sin causarle daño.

La autora de los disparos fué detenida juntamente con Abelardo Arencibia, quien se encontraba en compañía de aquélla.

Según informes de la policía, la protagonista ha dado ya varios escándalos por cuestiones amorosas.

Caña quemada

En la colonia "Carmelina," del central "Constancia," se quemaron 50,000 arrobas de caña parada.

El fuego se cree intencional.

Procesados

El Juez que instruye la causa por la muerte del concejal del Ayuntamiento de Placetas, Sr. Quintanilla, y demás sucesos allí acaecidos recientemente, ha declarado procesados á los concejales de aquel Municipio señores Sablón, Chinier y Esteban Alfaro, autor este último del crimen y heridas.

A Placetas

Con el carácter de inspector judicial y gubernativo que venía ejerciendo, anoche salió para Placetas el capitán de la Policía Nacional, Sr. Ainciarte, quien lleva la misión de auxiliar al Juez en todo cuanto pueda.

Agitación

La Secretaría de Gobernación ha tenido conocimiento de la existencia de una gran agitación racista en varios pueblos de la región oriental.

En previsión de lo que pueda ocurrir, el Gobierno tiene tomada las medidas del caso para sofocar cualquiera intentona contra el orden público.

SECRETARIA DE HACIENDA

La Aduana de Gibara

Se ha aprobado el contrato de arrendamiento para trasladar las oficinas de la Aduana de Gibara á los altos de la casa de la sucesión de Gurri-Vianello.

Redención de censos

Se ha acordado, accediendo á lo solicitado por el señor José Arechavala, redimir los censos de 150 pesos que á favor del Estado gravan, respectivamente, los solares 62, 63, 64 y 65, en Cárdenas.

SECRETARIA DE JUSTICIA

Renuncias

Se han aceptado las renuncias que han presentado los siguientes señores: Alberto Miranda Urquiza, Juez Municipal segundo suplente de Guanajay; Arturo Díaz Alcover, Juez Municipal segundo suplente de Cifuentes; Ricardo Oxamendi y Oxamendi, Fiscal del Partido de Bejucal.

Nombramiento

Ha sido nombrado Fiscal del Partido de Bejucal el señor Nicolás Villageliú y de la Guardia.

Autorización

Se ha autorizado al señor Daniel Benito Lezama para anteponer á su apellido Lezama el de Rodríguez, llamándose en lo sucesivo Daniel Benito Luciano Rodríguez y Lezama.

SECRETARIA DE INSTRUCCION PUBLICA

Informe

Al Presidente de la Junta de Educación de San Juan y Martínez se le pide informe acerca de la reclamación de haberes que presenta la señorita Carlota Fosalba y Soler que dice le corresponden por haber sustituido á la maestra señora Petra Domínguez en la Escuela número 11 de dicho pueblo, durante los días 25, 26, 27 y 28 de Septiembre pasado.

Por carecer de fondos

Al señor Amado Torres y otros vecinos de Corralillo, se les manifiesta que esta Secretaría no puede acceder á su solicitud de reposición del aula única que existía en el punto conocido por "Sitios Colorados," por carecer de los fondos necesarios.

Autorizaciones

A la señorita Noemia Alvarez Echemendía se le autorizaz para que asista en calidad de oyente al Kindergarten "C" de Santa Clara.

—Al Presidente de la Junta de Educación de Martí se le autoriza para cubrir la vacante que existe en ese distrito por renuncia de la señorita Rosa F. Leclerc.

Crédito concedido

A la Junta de Educación de Santo Domingo se le concede un crédito de $3 para abonar la impresión del Reglamento de esa Junta.

Emilio Trillo Carballo

Al señor Emilio Trillo Carballo se le ruega tenga la bondad de enviar á esta Secretaría su dirección postal para remitirle un documento que le interesa.

NUEVA COMPAÑIA DE VAPORES

Leemos en "La Correspondencia," de Cienfuegos, lo que sigue:

"Entre los embarcadores de azúcar de Cienfuegos se está pensando en fundar una compañía con capital de la localidad para constituir una empresa de vapores que hagan la travesía entre este puerto y los de los Estados Unidos, dedicándolos al transporte de los azúcares que por este puerto salen en dirección á aquel país.

"La feliz idea de esta empresa, que sería de gran provecho para Cienfuegos, desde el punto de vista moral y material, ha nacido del exceso de costo que tiene actualmente el flete del azúcar y del mal trato que los embarcadores reciben de las compañías navieras, las cuales corresponden al favor de nuestro alto comercio y de los dueños de ingenios en una forma irritante.

"Tan es así, que el quintal de azúcar pagaba el año pasado unos nueve centavos de flete y este año paga cerca de diez y seis, temiendo los embarcadores que no pare ahí el alza.

"Según los cálculos hechos, el flete de los azúcares que se exportan por el puerto de Cienfuegos no baja de medio millón de pesos anuales. ¿Y por qué no ha de quedarse en el país esa respetable suma y ha de ir, en cambio, á engrosar las cajas de empresas extranjeras?

"Aquí, en Cienfuegos, sobra capital para constituir cómodamente una empresa de vapores capaz de llenar las necesidades locales; y nada podría hacerse más provechoso desde todos los puntos de vista.

"Así lo han comprendido embarcadores respetables, como los señores Castaño, Falla Gutiérrez, Nazábal y otros; y por eso estudian con entusiasmo la viabilidad de esa empresa, que tiene todas nuestras simpatías y que tendrá las del de todo el país."

Crónica Judicial

EN LA AUDIENCIA

Tienen notificaciones en la Audiencia para mañana, lunes, las personas siguientes:

Letrados: Miguel Viondi, Fernando Ortiz, Teodoro Cardenal, Francisco Diaz Vega, Moisés A. Vietes, Pedro A. Piña, Helio Rodríguez Ecay, Miguel Vivancos, Enrique Tovar Babé.

Procuradores: Sterling, Granados, Tejera, Pereira, Urquijo, Reguera, Tejera, Rodríguez, Barreal, Daumy A., Castro, Llanusa, Sierra, Leanés, Zayas, Ferrer, Rovira, Loscos, Aparicio, Toscano, O'Reilly.

Partes y Mandatarios: Francisco María Duarte, Luís Márquez, Saturnino Ruiz, Pedro E. Lacoste, Antonio Calero, Juan B. Calero, Bernardo Chaple, Ramón Illas, Fernando G. Tariche, José G. Suárez, Francisco G. Quirós, Macario Serrano, Gumersindo Saez de Calahorra, Benito Fernández López.

DE PROVINCIAS

MATANZAS

DE CABEZAS

Febrero 15.

El señor Obispo

Como había anunciado en mi correspondencia anterior, el domingo 11, á las cuatro de la tarde, hizo su entrada en este pueblo el Ilustrísimo señor Obispo, acompañado de respetables personalidades eclesiásticas.

Excede á toda ponderación la reseña descriptiva que yo pudiera hacer del inmenso gentío que á tal hora se apiñaba en la calle Independencia; parecía que los habitantes de este término se habían multiplicado para recibir tan alta dignidad episcopal.

Gran número de niñas vestidas de blanco, ciñendo sus infantiles sienes nivea corona, fiel reflejo de la pureza de sus almas, daban realce y explendor al magnífico acto.

Apenas el señor Obispo descendió del tren fué detenido por la presencia de la niña Mercedes Avila que, en breves, pero conmovedoras frases y en nombre del pueblo, le dirigió el saludo de bienvenida. Mereció cariñosos aplausos.

En el Templo

Conducido bajo palio penetró su Ilustrísima en nuestro sagrado templo, que lucía las más bellas y primorosas galas de su ornamentación, presentando un hermoso golpe de vista, que ponía de manifiesto las dotes del celo, laboriosidad y buen gusto de nuestro querido Párroco, don Agustín Piteiras.

Después de las ceremonias que el ritual de nuestra Iglesia Católica prescribe, el señor Obispo dirigió al pueblo su sacra palabra.

Profundamente emocionado, hasta el punto de ver que sus lágrimas pugnaban por humedecer sus mejillas, con frase sentimental y persuasiva, empezó su elocuente discurso dando gracias á la inmensa concurrencia que le oía, por el grandioso recibimiento que le habían dispensado; y por cuyo motivo su placer era tan inmenso que no encotnraba frases bastantes expresivas para poderlo manifestar.

Mi alma, continuó diciendo, se llena de regocijo y acrecienta más mi fe al contemplar este hermoso espectáculo que á mi vista ofrece el gran número de católicos congregados aquí, bajo las sagradas bóvedas de la Casa de Dios.

Explicó en breves, pero conceptuosos párrafos, los santos deberes á que todo fiel cristiano está obligado para con el Ser Supremo de todo lo creado, y cerró su pastoral discurso dándole nuevamente las gracias al auditorio que con ferviente atención le escuchaba, echándole, á la vez su bendición apostólica.

Acto continuo la niña Margarita López leyó una poesía alusiva al acto y el niño de tres años y medio, Ignacio Andrés Fuentes, hijo adoctivo de mis consecuentes amigos el señor Ignacio Andrés y su respetable esposa, la señora Blanca Martí, le dirigió al señor Obispo este infantil saludo: "Señor, yo soy un pobre niño, amante de la doctrina de Cristo que vengo á darle la bienvenida, y si su Ilustrísima lo tiene á bien écheme la bendición." El señor Obispo emocionado bendijo á la precoz y simpática criaturita colmándola de caricias.

El Banquete

En obsequio al Ilustre Prelado, y previa invitación del siempre atento y querido Párroco, el señor Piteiras, celebróse un banquete en casa del rico comerciante señor María Crego, donde tuvieron asiento veinte y dos comensales: Nuestro ilustre huésped, los señores Alcalde y Juez municipal, los corresponsales señores Primitivo Ramírez y Domingo V. Pastrana, por los periódicos "La Discusión" y "Cuba," respectivamente, y un servidor de ustedes en representación del DIARIO DE LA MARINA.

Llegada la hora de los brindis, Pastrana lo hizo por la paz y concordia del pueblo cubano. Manifestó la importancia que revestía la Santa visita del señor Obispo á las comarcas de su Diócesis, llevando el ramo de oliva á los espíritus intranquilos; enseña de confraternidad, cultura y progreso.

Siguióle en turno el señor Ramírez que, con vastos conocimientos sobre la materia y la facilidad de expresión que le es peculiar, extendióse en consideraciones, diciendo en resumen lo siguiente: Que la doctrina de Cristo, como fuente inagotable del bien, se había extendido hasta los puntos más remotos é ignorados del Universo, y que por doquiera se veía el Arbol Santo de la Cruz Divina, abriendo sus brazos de infinita misericordia.

Y por último el señor Manuel Avila, disertando sobre el mismo tema, nos probó con atinados pensamientos ser un cristiano por demás convencido.

El señor Obispo aplaudió las evangélicas manifestaciones de los citados señores al mismo tiempo que pedía á la Providencia para que jamás la luz de la fe se extinguiera en nuestros corazones.

Un acto de conversión

El día 12 del corriente mes, efectuóse con verdadera solemnidad el bautizo, matrimonio, confesión y confirmación del señor Jefe del Puesto de la Guardia Rural de esta localidad.

Fueron los padrinos el Sacerdote don Agustín Piteiras y la señora Carmen Perera.

Púsose por nombre el que interinamente usaba: José María Marcos.

Administró estos sacramentos el Ilustrísimo señor Obispo, quien al propio tiempo bautizó á un hijo del mismo señor.

Este acontecimiento ha llamado mucho la atención, por la coincidencia de haber recibido las aguas regeneradoras el padre y el hijo en el mismo momento.

Despedida

Momentos antes de dirigirse al paradero el señor Obispo, visitó varias casas particulares y entre ella la humilde que habita el que suscribe estas líneas. Su trato es tan ameno, es tan bondadoso, que bien puede decirse sin temor á sufrir equivocación alguna, que en aquel pecho late un corazón de verdadera santidad.

Gran número de personas fueron á despedirle á la estación, enarbolando banderas, estandartes y pendones. Las niñas iban cantando versos de alabanza á María Santísima.

Su Ilustrísima ha quedado satisfecho de este pueblo en el que debido á los respetables PP. Dominicos, han vuelto al redil muchas ovejas descarriadas.

EL CORRESPONSAL.

PARTIDA

A bordo del vapor "F. Bismark," que saldrá hoy domingo de nuestro puerto, ha tomado pasaje el conocido comerciante y distinguido amigo nuestro señor Agustín Fernández, representante general en esta República de las famosas "Aguas de Borines."

El viaje del amigo Agustín se relaciona exclusivamente con la venta de estas acreditadas aguas.

Las más destructivas de todas las enfermedades de la sangre son la Escrófula y la Sífilis. No solo desgarran la constitución sino que la mancha es trasmitida de padres á hijos, cuya vida entera es así hecha miserable, á causa de pobre salud, erupciones cutáneas y llagas que no puede curar permanentemente ninguna aplicación externa. El remedio requerido debe ser un renovador potente de la sangre, y no hay nada mejor en el mundo para este fin como la PANACEA DE SWAIM. Limpia el cuerpo y enriquece la sangre en propiedades salutíferas. Cura las enfermedades de la sangre adquiridas y manchas heredadas, así que es igualmente buena para padres é hijos.

De venta en todas las Droguerías y Farmacias.

Esta preparación, que después de minuciosas experimentaciones clínicas, ha obtenido la sancion de la Ciencia Médica en general, y el honor de haber sido premiada en diferentes Exposiciones Internacionales, se recomienda y usa especialmente para devolver el Vigor Sexual á los degastados por abusos en los placeres, pues como medicina Tonificadora de los Organos Genitales y Nutritivos de primer orden para el Cerebro, la Médula y los Nervios, sus efectos son tan seguros, rápidos y realmente tan maravillosos, que garantizamos poder apreciarlos, antes de terminar el primer frasco, y con la continuación, una cura radical en todos los casos de Impotencia, Debilidad Sexual, Esterilidad, Pérdida de la Memoria, Falta de Fuerzas Musculares, Nervios Débiles y Agotamiento Orgánico en general.

JARABE de NER-VITA

AGOTAMIENTO FISICO E INTELECTUAL

Pérdida del Vigor Sexual, Impotencia, Curación pronta, racional y segura, tomando

NER-VITA

El Gran Tonico Regenerador de las Fuerzas Vitales y Cientificamente Demostrado, el mas Poderoso Estimulante y Reconstituyente Nutritivo para el Cerebro, Nervios y Musculos.

Preparación Glicero-Formiatada que la Ciencia Médica por sus Maravillosos resultados ha aceptado.

De venta en todas las Drogrerias y Boticas de Europa y America.

SPARKLOID

El mejor de los techados conocidos, cubierto exteriormente por una capa de roca triturada, é interiormente mica de 1 2 3 telas.

Tenemos los mejores techados conocidos, desde 50 cts. rollo. Todas clases de Pinturas, Barnices y esmaltes de todas clases. Muestras y precios serán remitidos libre de todo gasto.

NATIONAL ROOFING Co.--Tonowanda and New York

AGENTES EXCLUSIVOS:

Alexander Texidor y Ca.--San Ignacio 82--Apartado 802--Habana

C 563 alt. 4-12

Lean vds eso atentamente

Las Turbaciones de la Circulacion

El Artritismo

Sería un error muy grave creer que hubiera de emplear el DEPURATIVO RICHELET, cuando aparecen las manifestaciones externas (enfermedad de la piel) debidas á una invasión de humores en la sangre.

El DEPURATIVO RICHELET posee una acción mucho más extendida. En efecto, da maravillosos resultados en todas las afecciones del aparato circulatorio, que sean esas afecciones debidas á las arterias que están menos flexibles ó á la sangre que se halla ya enferma. Su acción se hace sentir, particularmente en las personas que que tienen más de 45 á 50 años, cuando el corazón se hace menos vigoroso, las arterias menos elasticas produciendo en este momento perturbaciones de la circulacion, congestiones, entorpecimientos, comezones, sofocaciones, hinchazón de los miembros, vértigos y síncopes, pesades de cabeza, reumatismos, dolores de las articulaciones, jaquecas persistentes, gota, etc.) En una palabra, todas las manifestaciones de origen artritico.

En lo que toca á las mujeres llegadas á la edad critica, suprime las turbaciones muchas veces gravisimas de este periodo dificil.

No sabriamos recomendar demasiado á todas las personas que han padecido ya perturbaciones de la circulación, el uso casi constante del DEPURATIVO RICHELET.

Un folleto, en lengua española, tratando de las enfermedades de la piel, ha de ser remitido gratuitamente, por los depositarios, á todas las personas que lo piden.

DEPOSITOS:

Droguerías de Sarrá y Johnson

De venta en todas las buenas farmacias de la Isla.

C 591 1-18

Beba usted cerveza, pero pida la de LA TROPICAL.

ALELUYAS

que aprenden y repiten los niños de las escuelas públicas de Cuba y que convenía aprendiesen las personas mayores.

Por siempre alabado sea
El Licor puro de Brea.
Lo inventó el Dr. González
Hace treinta años cabales.
Su fama con fuerza vibre
Por tierra de Cuba libre.
Para los males del pecho
Es lo mejor que se ha hecho.
Al viejo que tose fuerte
Lo cura y libra de muerte.
La vieja que sufre asma
Al mejorar, se entusiasma.
Señora, no se haga sorda
Pruébelo y verá si engorda.
Balsámico y vegetal
Nó reconoce rival.
Cura bronquios y garganta
Y los catarros espanta.
De Brea tiene el Licor
Un agradable sabor.
Se vende cosa tan rica
De "San José" en la botica.
Todo el mundo la conoce
En Habana ciento doce.

También se vende el Licor Balsámico de Brea Vegetal del Dr. González, cuya marca industrial tiene registrada, en todas las droguerías y farmacias acreditadas de la Isla de Cuba, cuyos dueños procuran vender el legítimo y no algunas imitaciones que hay en el mercado.

C 441 F. 1

MALES DE ESTÓMAGO

Cuando los órganos digestivos están enfermos se presentan dos ó más de los síntomas siguientes: mal gusto de boca y lengua sucia, desigualdad de caracter, pesadez general y de cabeza, aguas de boca, acedias, dolor de estómago, digestión difícil, flatulencias, estreñimiento y, en otros casos, diarreas, cólicos, indigestiones, hipercloridria, dilatación y úlcera del estómago, diarreas y desnutrición en los niños, etc.

El Elixir Estomacal DE SAIZ DE CARLOS (Stomalix)

cura el 98 por 100 de los enfermos del estómago é intestinos que lo toman, porque quita el dolor, ayuda á las digestiones, abre el apetito y tonifica, aumenta la secreción del jugo gástrico e suprime las molestias de la digestión, y obra como preventivo.

De venta en las principales farmacias del mundo y Serrano, 30, MADRID. Se remite por cartas folletos á quien se pida.

J. RAFECAS, Obrapia 19, único representante y depositario de las especialidades de Saiz de Carlos, Elixir, digestivo, Dinamogeno, tónico, reconstituyente, antinervioso, Pulmofosfol contra la tos y males del pecho, Reumatol contra el reuma y gota, Purgantina contra el extreñimiento. Depósitos generales: Sarrá, Johnson, Habana. Pídanse catálogos.

C 486 F. 1

Durante los Paseos de CARNAVAL

REGALARAN DINERO

LAS SIGUIENTES PELETERIAS:

LA CASA GRANDE: San Rafael y Amistad

LA LUCHA: Aguila y Estrella y

LA REINA: (Antigua Cabrisas) Reina y Galiano

BUSQUE EL BREAK DE LOS PIERROTS

y consiga su CUPON que tendrá un VALOR ILIMITADO

NOTA:—Estos regalos se harán con objeto de introducir nuevas marcas del calzado bueno, fino y elegante.

C 625 1t-17 1d-18

GRATIS para los HOMBRES

50,000 LIBROS

Absolutamente Gratis

Todo hombre debe pedir cuanto antes un ejemplar de este maravilloso libro. Hombres que se hallan próximos á contraer matrimonio, — hombres que se hallan enfermos, — hombres que han bebido con exceso, han trasnochado y se han entregado á los placeres, — hombres debiles, nerviosos, decaidos — hombres incapaces para el trabajo y para disfrutar debidamente de los placeres de esta vida. TODOS ESTOS HOMBRES DEBEN PEDIR UN EJEMPLAR DE ESTE LIBRO GRATIS. Este libro explica como hombres sanos arruinan su salud y su vida, como contraen enfermedades y como pueden ser restaurados á la buena salud, robustez, fuerza y vigor en un corto tiempo y á un costo muy reducido. Si Ud. desea ser un hombre entre los hombres, este libro le indica como conseguirlo. Esta GRAN GUIA DE LA SALUD indica como enfermedades tales como;

SÍFILIS, GONORREA (PURGACIÓN), IMPOTENCIA,

Enfermedades del Estómago, Hígado, Vejiga, y Riñones, Atrofia, Estrechez, Reumatismo, Pérdidas de Fluido Vital, Emisiones Nocturnas, Virilidad Perdida, Masturbación, Nerviosidad, Pérdida de Fuerzas y Todos Los Demás Padecimientos Privados y Crónicos de Los Hombres, Pueden Ser Pronta y Permanentemente Curados.

No sufra Ud. mas. No malgaste Ud. su dinero, con Doctores que no entienden su mal.

Éste valiosisimo libro ha salvado á millares de hombres enfermos, de una muerte temprana; deje Ud. que le ayude antes de que sea demasiado tarde. No nos mande dinero alguno, simplemente llene el CUPON PARA LIBRO GRATIS, recortelo y ENVIENOSLO HOY MISMO POR CORREO.

Cupón para libro gratis

DR. JOS. LISTER & CO., Sp. 200.
208 N. FIFTH AVE., CHICAGO, ILL., U. S. A.

MUY SRES. MIOS:—Estoy interesado en su Oferta del Libro Gratis y les agradeceré se sirvan mandarme inmediatamente un ejemplar.

Nombre completo.....

Calle y número.....

Ciudad ó Villa.....

Estado..... País.....

CARTAS DE ACEBAL

(Para el DIARIO DE LA MARINA)

EL PRINCIPE SABIO

Uno de los más vistosos privilegios de que goza Madrid sobre todas las ciudades de España, es el de las frecuentes visitas de reyes y reinas, príncipes y princesas de todos los países del mundo. Cada una de estas visitas, representa para los moradores de la capital, cuatro ó cinco días de vistosos desfiles, de brillantes paradas, de exhibición de los más extraños, lucidos y esplendorosos uniformes, de espectáculos teatrales en donde se hace profusa ostentación del lujo cortesano. Cuatro días, en fin, de incesantes idas y venidas, vueltas y revueltas, de divertido y regocijado azacaneo. Así considerado, este Madrid es la *sala de visitas* de España. Y aunque estas visitas reales ó principescas, no son propiamente festivales para el pueblo, al pueblo, sin embargo, algo le toca de ellas, y cada vez que llega un rey ó un príncipe, ya está el buen pueblo de Madrid en movimiento.

Porque en el programa de fiestas, honores y agasajos no todo queda, ni mucho menos, encerrado entre muros de palacios; siempre hay algo de grato y vistoso callejeo. Y el buen pueblo aprovecha con fruición esta parte callejera y verdaderamente popular de las visitas reales. Después, queda siempre el recuerdo vivo de un rey ó de un príncipe, y cada suceso que ocurre en su reino se relaciona prontamente y puntualmente con la persona. No en vano son los reyes la representación de su pueblo. Así por ejemplo, cuando de la noche á la mañana los portugueses destronaron á su rey Manuel, todos los madrileños sentimos un poco de tristeza, recordando la presencia de este joven monarca en Madrid, sus paseos por estas calles, con su sonrisa de niño que todavía se rebela al grave gesto de un rey.

Dicen que cuando Alfonso XIII visitó oficialmente París, cautivó desde el primer día á los parisienses por la frescura juvenil de su sonrisa; la sonrisa del rey de España, ha sido popular en París. Otro tanto aconteció en Madrid con el rey de Portugal: su sonrisa cautivó á los madrileños. No hay que decir de las madrileñas.

Otros por el contrario, cautivan por su gravedad, por su porte austero. Nosotros éramos niños, cuando el que entonces era Príncipe heredero de Alemania, el padre del actual emperador, vino á Madrid, para visitar en nombre de su padre Guillermo I al Rey Alfonso XII. Pues la visita de aquel príncipe ha quedado en nuestra memoria como un suceso grandioso y extraordinario. Nos parece que verdaderamente estaba el gran imperio germano representado en su persona. Aquel hombre era un titán; no de otra manera concebimos al cíclope; alto, fornido, recio, y barbado. Su figura cabalgando con dignidad de guerrero medioeval, el día en que pasó revista á nuestro ejército, no es posible que se borre del recuerdo. El titán vestía un uniforme de inmaculada blancura desde la punta de los pies hasta la punta del relucientecasco de plata.

Aquello, ya más que una persona real y verdadera, más que un príncipe de carne y hueso, nos pareció una mágica evocación de algo legendario: verdaderamente era un príncipe de leyenda aquel Príncipe Federico. Así serían los héroes de la intrincada mitología del Norte. Los héroes de la mitología germana son la fuerza. Aquel gigantesco y grave Príncipe con su uniforme blanco fué una realidad, y sin embargo quedó en nuestro recuerdo como personaje de un mito. Lo vimos por nuestras calles, y ahora, pasados los años juraríamos haberlo visto entre las estampas de un libro antiguo; como personaje de otros tiempos. Los héroes de las óperas de Wagner nos traen el recuerdo de aquel Príncipe, más que gallardo, más que arrogante: imponente.

Para representarme al recio imperio germano en una persona, tengo desde entonces la persona del Príncipe Federico.

El cual, por cierto, bien poco después de haber estado en Madrid subió al trono imperial; y bien poco después de subir al trono, bajó al sepulcro, herida de muerte su formidable humanidad por un tumorcillo. Traigo esto á cuento para recordar lo que son grandezas de este mundo; y al mismo tiempo para fácil consuelo de los seres enclenques, menudos, ó de mísera presencia. No hay que fiarse de los robles. También caen abatidos como débiles arbustos. O más fácilmente á veces; porque en los grandes huracanes, los recios robles se tronchan, y los arbustos se encorvan, se cimbrean, pero no se rompen.

En estos días tenemos los madrileños visita de príncipe. Simpática visita ésta del Príncipe de Mónaco, que viene de su diminuto Estado á visitar oficialmente al rey de España. Es muy singular esta visita, y en nada parecida á la de otros soberanos. Porque la personalidad del Príncipe Alberto Honorato Carlos es difícil de clasificar en ninguno de los casilleros oficiales: como buen soberano, lo es de un estado tan pequeño...; pero en cambio tiene el Príncipe Alberto otra soberanía: la científica. Es un Príncipe sabio; un amante de la ciencia, y un investigador de ella.

¿Sabéis cuál es la ciencia de este Príncipe sabio? Es la ciencia del mar. ¡El mar! Extraña sabiduría, me diréis; ¿qué ciencia es esa? Esta es la ciencia que llaman *Oceanografía*, porque hay que llamarla de alguna manera. Pero ello es la ciencia del mar; me parece mejor llamarlo de esta manera.

Es natural que el Príncipe Alberto sea un soberano de la tierra que sienta como una nostalgia de la soberanía del mar. Su minúsculo estado, Mónaco, ya sabemos todos lo que es: un rincón de placer. Y de vicio. Decir Mónaco es mentar la más suntuosa casa de juego del mundo. Si el reino de los jugadores tuviese una capital, ésta sería Mónaco. Un jugador que *se estime* no puede pasarse sin su temporada de Mónaco. Es su Meca.

Pues el Príncipe de Mónaco sin duda, sintió un día, ante el espectáculo de lo que le rodeaba, como el hastío de las cosas de la tierra. Y soñó con la mar. El torpe espectáculo del vicio le hizo buscar un refugio en la pureza de la ciencia.

Y así, el buen Príncipe Alberto, hoy nuestro huésped, llegó á fundir en un solo anhelo estas dos supremas grandezas; la ciencia y la mar. Un príncipe así es digno de un gran reino; y ya que sea pequeño el que le ha correspondido en la tierra que sea grande, que sea glorioso su reinado sobre el mar.

Y lo es en efecto. Los sabios, que de estas cosas están enterados, nos dicen: este Príncipe es el fundador de una ciencia muy moderna; la ciencia de la Oceanografía, ó la ciencia del mar. Un día, acaso un día de hastío y de tristeza, compró un barco velero, y con unos cuantos marineros se lanzó á navegar. Comenzó, sin duda como remedio del hastío y la tristeza, á descifrar los misterios del Océano. "No habrá exageración en afirmar—dice el señor Muro de Zaro—que el fundador de la Oceanografía ha sido el Príncipe de Mónaco. Se habían realizado antes trabajos de exploración aislados y aun cuando fuesen muchos, no estaban organizados, no constituían un conjunto armónico, no respondían á principios fijos, no eran una ciencia, sino, á lo más, aportaciones á otras ciencias relacionadas con la Geografía, con la Física, y con la Historia Natural. Más de veinte años hace que el Príncipe de Mónaco inició sus exploraciones, aunó datos, se rodeó de hombres de ciencia, y la Oceanografía adquirió estado al fijar sus inmutables principios, arrancados á la Naturaleza."

Hoy, el Príncipe Alberto ya no es un barco velero, sino un magnífico *yath*, donde navega. Su palacio real bien podemos decir que es un navío.

Pero no el lujoso navío dispuesto suntuosamente para viajatas de recreo y de placer; sí el navío espléndidamente pertrechado para la exploración de los reinos de la mar. Cada crucero es un nuevo tributo para la ciencia. "Resultado de estas investigaciones—dice Muro—ha sido la confección de la carta batimétrica de los Océanos Atlántico, Indico y Pacífico, en que se detallan todas las rugosidades del fondo del mar, hasta 800 metros de profundidad.'

Sus descubrimientos acerca de los volcanes submarinos son de un punzante interés. Y por cierto que estos volcanes son, según el Príncipe, causa frecuente de las roturas de los cables telegráficos. Las sondas de su *yath* han extraído varias veces cables fundidos. Asimismo ha comprobado que la súbita y total desaparición de pesquerías importantes se origina también por erupciones volcánicas del fondo del mar. Lo cual me hace pensar si en nuestro mar Cantábrico será algún volcán el que nos haya dejado hace algunos años sin la sabrosa y abundante sardina, que era la vida de los pescadores de Santander, de Asturias y de Galicia. ¡Quién sabe!

Para estudiar las temperaturas de los mares, Alberto I ha inventado un ingenioso termómetro eléctrico. Y de igual modo, por medio de originales y sabios procedimientos, ha estudiado la salinidad de las aguas, su composición química, su transparencia, su coloración. Sus trabajos sobre la corriente del *Stream* que nace en Méjico y muere en Groenlandia, son un prodigio de inteligencia, de audacia y de tenacidad. Han sido recogidos en las costas de Inglaterra flotadores, lanzados por el Príncipe mismo en aguas de Méjico, y así han podido rectificarse científicamente los datos conocidos sobre el *gulf Stream* y sobre todo acerca de su velocidad.

Los múltiples sistemas de redes y de redallos que ha construido la ingeniosidad de este laborioso soberano ha hecho posible completar la fama de muchos mares, y dar á conocer peces de que no se tenía ni sospecha. La Historia Natural le debe el hallazgo de especies ignoradas.

No se contenta este Príncipe con ser un explorador y un investigador: es además un Mecenas para la ciencia. Su fortuna, nada escasa, la pone generoso al servicio de los investigadores. En Mónaco ha levantado un espléndido Museo Oceanográfico que es una verdadera maravilla. Y en París ha fundado y costea el Instituto de Oceanografía.

El Museo de Mónaco se inauguró hace dos años apenas, y es como un gigantesco palacio de piedra, elevado sobre el cantil rocoso de la *Costa Azul*. No podía escogerse lugar más apropiado para edificar el Palacio de la Mar. No hay que decir los tesoros, las rarezas y las curiosidades marinas que en este extraño Museo se guardan. Es una bella exhibición de todos los misterios que encierra el mundo submarino. Como un complemento, ó como una parte esencial de él fundó el Instituto de Oceeonografía en París, dotándolo después con un capital de cuatro millones de francos.

Tal es la interesante personalidad de Alberto I de Mónaco, que en estos días es ilustre huésped de Alfonso XIII. Y aun tiene otros aspectos dignos de atención, y de los cuales hemos de hablar en ocasión propicia. Basta lo dicho para comprender la acogida que ha dispensado á este Soberano la alta intectualidad española. Ya salió á su encuentro en el camino una comisión de naturalistas y de geógrafos, y tanto como los cortesanos y los palatinos le rodean constantemente nuestros hombres de ciencia.

El acto más importante de su visita á la capital de España no será ni banquete, ni baile, ni representación de gala. Nada de eso: será una conferencia que dará el Príncipe mismo, en el salón de actos del Conservatorio de Madrid, ante la Corte, ante el profesorado, y ante lo más selecto de la intelectualidad española.

FRANCISCO ACEBAL.

"La vengadora de su honor"

A la brillante crónica de Eduardo Alonso, que ayer reprodujimos de *El Mundo*, nos complace agregar las de otros no menos estimados compañeros, sobre el aplaudidísimo drama de palpitante actualidad, "La Vengadora de su honor," de Miguel de Zárraga, estrenado anteanoche en Payret con extraordinario aplauso.

De *La Discusión*:

"La vengadora de su honor," drama en tres cuadros, fué estrenado anoche en Payret. El teatro estuvo lleno, relleno de público de todo matiz social.

El autor de "La vengadora de su honor," presentóse velado en el cartel por el nombre de Luis Cienfuegos. Como fué insistentemente llamado á la escena, tuvo que presentarse y se presentó Miguel de Zárraga, que tiene siempre el talismán de llenar el teatro. Su obra de anoche está dialogada con precisión durante los dos primeros cuadros; el tercero es algo menos sobrio. Toda la obra fué escuchada con creciente interés por parte del público, que en modo unánime otorgó al autor, no diré una ovación, porque ovación—palabra de uso romano antiguo—quiere decir recompensa pequeña á pequeña victoria. El público hizo á Zárraga lo que los romanos llamaban los honores del triunfo, ó sáse la recompensa máxima.

No ahora solamente: en otras obras ha demostrado Zárraga ser un hombre de teatro conocedor del camino que llega al corazón de la multitud.

En avant, avanti, ó adelante.

En la obra de anoche, Zárraga, como en todas las suyas, ha hecho palpitar un noble ideal; el derecho, la justicia, la razón en pro del débil.

Y eso es ser paladín del bien. Lo que es ser casi un fenómeno en estos tiempos, en los que son tantos los escritores que con frío y feroz egoísmo unos, en modo disimulado, y otros cínicamente, se ponen al servicio del fuerte y del mal.

FRANCISCO HERMIDA

De *La Lucha*:

"La vengadora de su honor," drama inspirado en el emocionante caso de María Tomassewich y cuyo estreno tuvo lugar anoche en este teatro, fué muy del agrado del público, constituyendo para su autor un éxito tan grande como legítimo.

Los dos primeros cuadros, sobre todo, en los que se ve la experta mano del brillante escritor, que hasta ayer mismo quiso esconder su personalidad tras el pseudónimo de "Luis Cienfuegos," conmovieron profundamente á los espectadores que aplaudieron con verdadera expontaneidad y buen deseo.

Al final, fué llamado á escena el autor, y los que no lo sabían, pudieron ver que "Luis Cienfuegos" no es otro que el notable periodista Miguel de Zárraga, tan ventajosamente conocido en el mundo de las letras.

Mi cordialísima enhorabuena y un abrazo.

UNO DE *La Lucha*.

De *El Comercio*:

"La vengadora de su honor," drama escrito con gran desenvoltura y acierto, basado en el infortunado suceso de Santiago de Cuba, que tanto ha conmovido á la opinión pública, fué estrenado anoche en Payret con gran éxito.

Su autor, mi estimado compañero Miguel de Zárraga, ventajosamente conocido en el mundo de las letras, demostró una vez más sus condiciones de dramaturgo á la moderna; bien equipado para producir la emotividad colectiva, sin recurrir á los resortes efectistas de los dramones de antaño.

Miguel de Zárraga, con experta mano, ha ido desentrañando las fases de su drama hasta llegar al desenlace, sin producir en el público la conmoción del horror, ni los sinsabores de la fatiga.

Los artistas de Payret, justo es consignarlo, trabajaron con verdadero amor, haciéndose acredores en más de una ocasión á los honores del aplauso.

Miguel de Zárraga fué llamado al proscenio y aplaudido con entusiasmo.

A esos aplausos uno los míos de todo corazón.

El triunfo del compañero me llena de júbilo.

MANRIQUE

En laudatorios términos ocupáronse también de "La vengadora de su honor," entre otros colegas *El triunfo*, *La Unión Española*, *Diario Español*, *La Opinión* y *Cuba*.

A todos agradecemos, en nombre de Zárraga, sus benévolos juicios.

Esta noche, en las dos tandas de Payret, se representará "La vengadora de su honor."

¿Sufre Ud. Dolores de Cabeza, Biliosidad, Indigestión, ó Enfermedades del Hígado?

Pruebe las

PÍLDORAS

de B. A. FAHNESTOCK

y sentirá un gran alivio.

Pomitos pequeños para el bolsillo.
Píldoras Pequeñas — Dósis Pequeña.

B. A. FAHNESTOCK Co.
PITTSBURGH, PA., E. U. DE A.

AGUA OXIGENADA
Marca CUBANOLA

Es una preparación líquida, antiséptica, buena para las cortadas, heridas y golpes, como también para lavarse la boca y dientes.

Se puede usar de mil maneras.

Nunca esté sin ella en la casa y esté seguro que sea de la marca CUBANOLA.

De venta en todas las Droguerías y Farmacias.

Agente exclusivo: O. C. SMITH

San Ignacio 6, Habana. Boston, Mass. U. S. A.

C 506 F. 1

La "FOSFATINA FALIÈRES"

es el alimento más agradable y el más recomendado para los niños desde la edad de 6 á 7 meses, y particularmente en el momento del destete y durante el período del crecimiento. Facilita mucho la dentición: asegura la buena formación de los huesos; previene y neutraliza los defectos de crecimiento é impide la diarrea tan frecuente en los niños, *sobre todo en el período del calor*.

PARIS, 6, Avenue Victoria, y en toda parte

Algo Nuevo

La sorpresa mas grande de la epoca. Fotografías en tarjetas postales, directas sobre el papel. No se requiere negativos. La

Camara De Combinacion "Mandel" No. 1

es la mejor maquina para hacer dinero en las esquinas, ferias y atracciones al aire libre. El Sr. N. M. Green de Maywood, Ill., escribe "El Domingo, hice $11.30". Ud. puede hacer lo mismo. La Camara hace tres estilos de Fotografías. Tarjetas postales (3¼ 1-2), Postales en miniatura (2x3) directo sobre papel, sin negativos. También hace fotografías en botones de 1 pulgada.

Escriba hoy por el folleto y circular, GRATIS.

Al dirigirse a nosotros, menciónese este Periódico.

Melchier, Armstrong & Dressau, 116 Broad St., New York E. A. U.

Fundente Olliver

Ultima expresión de la medicación CAUSTICA ó REVULSIVA que reemplaza con ventaja al FUEGO.

La ENERGIA y RAPIDEZ en sus efectos, sin destruir el BULBO piloso ni perjudicar á la PIEL en lo más mínimo hace de este preparado el rey de la medicación *cáustica* en medicina veterinaria.

Como *resolutivo* es el agente farmacológico mas poderoso para el tratamiento de los *sobrehuesos*, *esparabanes*, corvas, *sobrecañas*, sobretendones, sobrepiés, etc. Hidropesias articulares, *vejigas*, *alifates*, *codilleras* y toda clase de *lupias*. *Quistes*, *cojeras*, agudas y crónicas.

Exigir nuestro SELLO DE GARANTIA.

Se remite por *exprés* á todas partes de la República, por LARRAZABAL, Hnos.—Droguería y Farmacia SAN JULIAN, Riela 99. Habana.—Unicos agentes de Olliver.

C 551 alt. 3-11

DOCTOR GALVEZ GUILLEM

IMPOTENCIA — PERDIDAS SEMINALES — ESTERILIDAD — VENEREO — SIFILIS Y HERNIAS O QUEBRADURAS.

Consultas de 11 á 1 y de 4 á 5
49 HABANA 49.

C 490 F. 1

ACEDIAS — ERUCTOS
DESPUES DE LAS COMIDAS

Lo mismo las acedias que los eructos, a menudo tan desagradables y penosos, que después de las comidas sufren algunas personas, se curan seguramente con el Carbón de Belloc. Por eso lo aconsejamos siempre, pues usado á la dosis de 2 ó 3 cucharadas soperas después de cada comida, basta para que cesen estos inconvenientes y para hacer perfecta la digestión. En efecto cura con seguridad y en unos cuantos días los males de estómago y las enfermedades de los intestinos, aun aquellas más antiguas y rebeldes á todo otro remedio.

Por eso y para garantía de los enfermos no ha vacilado la Academia de Medicina de París en aprobar este medicamento, honor que rara vez acuerda. **Basta desleir** dicho polvo en un vaso de agua, y **beber**. Es claro que el color del líquido no seduce la primera vez, pero el paciente se acostumbra bien pronto al ver los buenos efectos del remedio, y lo prefiere á cualquier otro. De venta en todas las farmacias. Depósito general: 19, rue Jacob, París.

Advertencia. — Puédese reemplazar el Carbón de Belloc por las Pastillas Belloc. Su composición es idéntica y su eficacia la misma. 2 ó 3 pastillas después de cada comida. 8

El gas en el estómago es un síntoma desagradable del hígado entorpecido. Para librarse de ello prontamente, tome HERBINA. Es un estimulante maravilloso del hígado y purificante de los intestinos.

De venta en todas las Droguerías y Farmacias.

PURGYL
PURGOLAXANTE SINTÉTICO
Activo, Agradable
OBRA SIN COLICOS
La mejor cura del ESTREÑIMIENTO de las ENFERMEDADES del ESTÓMAGO y del HÍGADO.
Antiséptico intestinal preventivo de la Apendicitis y de las Fiebres infecciosas.
El mas fácil para los Niños.
Se vende en todas las Farmacias.
PARIS — J. KŒHLY
74, Rue Rodier

VINO de BAUDON
Antimonio Fosfatado
TÓNICO Y RECONSTITUYENTE
Muy superior al Aceite de Hígado de Bacalao.
Recomendado por el Cuerpo médico en los casos de
CONVALECENCIAS
DEBILIDAD GENERAL
ANEMIA, LINFATISMO
ESCRÓFULAS
Muy útil durante el EMBARAZO y la LACTANCIA
VAUDIN & GUILLAUMIN, Suc. de BAUDON
12, Rue Charles V, PARIS
Y TODAS BUENAS FARMACIAS.

INDIGESTIONES — VÓMITOS

Se calman inmediatamente con unas cuantas Perlas de Eter de Clertan.

De 2 á 3 Perlas de Eter de Clertan, bastan, en efecto, para disipar instantáneamente las palpitaciones y los ahogos aun los más alarmantes, y para hacer recobrar el conocimiento en los casos de desvanecimientos ó de síncopes: Calman rápidamente los ataques de nervios, los calambres de estómago y los cólicos del hígado. De ahí el que la Academia de Medicina de París, no haya vacilado en aprobar el procedimiento de preparación de este medicamento, lo cual le recomienda ya á la confianza de los enfermos. De venta en todas las farmacias.

Advertencia. — Para evitar toda confusión exíjase sobre la envoltura los sellos del Laboratorio: Casa L. FRERE: 19, rue Jacob, París. 6

Walter E. Flanders

Gerente General de la "STUDEBAKER CORPORATION"

Fábrica E. M. F. Detroit, Mich

Deseamos llamar la atención de nuestros lectores hacia el anuncio de los automóviles Studebaker que aparece en otra página de este periódico. La Corporación Studebaker de Detroit, U. S. A., ha emprendido una vasta propaganda en todos los países del mundo para dar á conocer las ventajas de sus máquinas, la cual ha desarrollado su empresa basándose en multitud de herramientos automáticas. Empleando material de la mejor calidad y el cual es preparado en sus propios talleres. Al presente tiene 12 grandes talleres en los cuales se hacen los automóviles completos. Con auxilio de las máquinas automáticas cuya exactitud es mayor que la humana, se hacen las distintas piezas con tal perfección, que al armarlas no hay necesidad de limarlas ni fresarlas. En una palabra, el automóvil se construye con gran ahorro de trabajo.

Los automóviles E-M-F-"30" y Flanders "20" han sostenido su reputación de superioridad. El Flanders "20" es el campeón de velocidad en todo el mundo, desde una hasta 20 millas, entre los vehículos de su clase.

EN RESUMEN:

Por su calidad superior su precio es limitado.

E. E. TOLKSDORFF

Agente General para la Isla de Cuba y las Antillas

ZULUETA 38

VERDADERO VINO
DE
KOLA Y COCA
DEL DR. TAQUECHEL

TONICO DEL CORAZON. ALIMENTO DEL CEREBRO

Este conocido vino de postre, exquisito, preparado con KOLA AFRICANA y COCA DEL PERU, es un tónico reconstituyente del sistema muscular y de las fuerzas intelectuales.

Se emplea con gran éxito en el tratamiento de GASTRITIS, GASTRALGIAS, AFECCIONES CARDIACAS, ENFERMEDADES NERVIOSAS, ANEMIA, RAQUITISMO, DEBILIDAD GENERAL, CONVALECENCIA.

Depósito: Farmacia y Droguería del Dr. TAQUECHEL, Obispo número 27, Habana.

C 499 F. 1

BAIRE
FUMAR BAIRE O NO FUMAR

C 358 alt. 4-2

AUTOMÓVILES STUDEBAKER

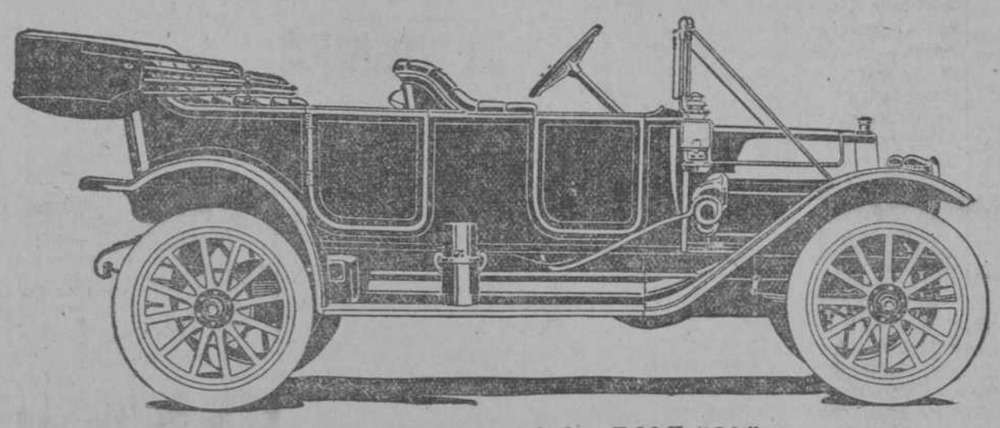

Coche de turismo Studebaker-E-M-F "30"

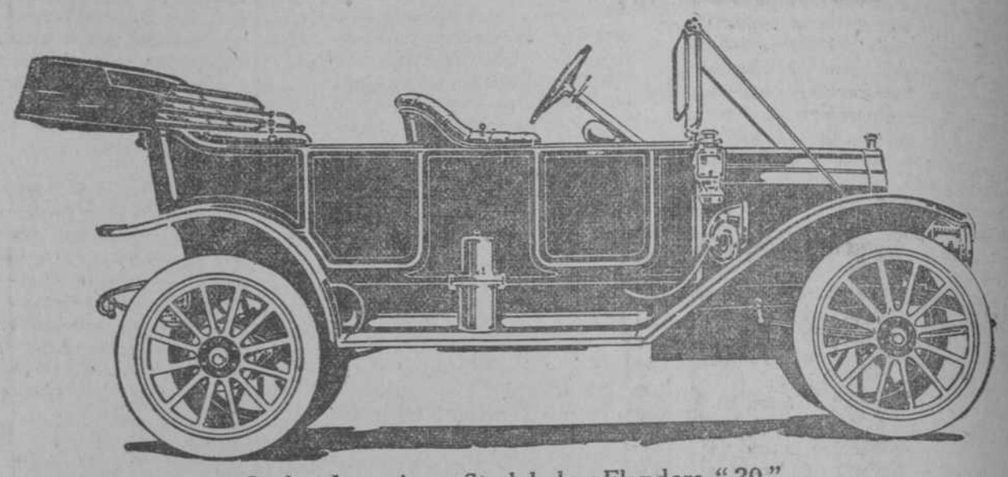

Coche de turismo Studebaker-Flanders "20"

En todo el mundo. Este anuncio se está publicando á la vez en más de 300 diarios en otras tantas ciudades. En la América del Sur, Méjico, Cuba, Australia, Japón, China, Africa Meridional, Europa y las Islas Británicas estamos relatando la historia de la Studebaker Corporation y de los automóviles Studebaker que vendemos. Es un relato interesante de triunfo industrial que no puede menos de abstraer á cuantos dediquen atención á los grandes problemas de compra y venta.

Hace pocos años que el automóvil Studebaker-E-M-F "30 era sólo una idea, una visión en la mente de dos ó tres hombres hábiles y emprendedores, quienes llevaron á cabo sus planes con tanta arte y prudencia, que pronto supo el público que el automóvil ideado por ellos era uno en que podría confiarse absolutamente. El precio era módico en extremo por razones que más adelante expondremos, y la confianza del público en el E-M-F "30" y más tarde en el Flanders "20" se hizo muy pronto general en todo el país de suerte que ahora estamos construyendo 50,000 automóviles al año, y en cuanto á facilidades para la fabricación é importancia industrial, nos encontramos en primera línea entre los fabricantes norteamericanos de automóviles.

Esta vastísima propaganda que hacemos en todo el mundo es prueba de la expansión natural de nuestra industria. Hemos conquistado la preferencia del público norteamericano no obstante la más reñida competencia, simplemente porque en todas partes se ha manifestado la opinión de que el E-M-F "30" y el Flanders "20" eran los automóviles de mayor mérito entre los conocidos. Estos vehículos demostraron de la manera más convincente lo perfecto de su construcción, la absoluta seguridad que ofrecen en los caminos peor acondicionados y la economía de su manutención. El resultado es que nuestros automóviles gozan de la reputación merecida de ser de calidad superior, por lo que vienen siendo preferidos á otros que, si bien se venden á un precio más alto, no son ni mejores ni tan buenos.

Nuestras ventas en el extranjero aumenta constantemente; todos los días hacemos remesas de automóviles á distintas partes del mundo. Este desarrollo del negocio, esa creciente demanda se deben simplemente al mérito extraordinario de nuestros vehículos automotores. Todo el mundo prefiere lo mejor, y por consiguiente los hombres avisados compran nuestros automóviles cuando les es posible obtenerlos, pues saben que adquieren lo mejor. Al presente nos hallamos en condiciones de satisfacer las demandas en todas las partes del mundo y emprender con mayor actividad nuestro comercio con los países extranjeros.

El origen de la empresa de automóviles Studebaker es muy antiguo. El nombre Studebaker se conoce en todo el mundo civilizado desde hace más de cincuenta años, por ir estampado en los mejores vehículos jamás fabricados. Es interesante saber que durante la guerra del Transvaal, Lor Roberts nos envió un emisario á Southa Bend, Indiana, para que le suministrásemos camiones capaces de resistir el rudo servicio de la campaña. El nombre Studebaker representa ahora, como lo ha representado siempre, construcción excelente y materiales superiores. La fábrica de carruajes en general sigue prosperando, pero á la misma se le han añadido las fábricas de automóviles que se han desarrollado xtraordinariadido las fábricas de automóviles que se han desarrollado extraordinariael nombre de Studebaker como signo del más alto mérito. Jamás hemos vendido vehículos de calidad inferior y jamás lo haremos.

La historia de nuestras fábricas de automóviles necesitaría mayor espacio del que podemos disponer, y sin embargo, desearíamos mucho referirla en detalle. Es uno de esos acontecimientos industriales que reflejan fielmente el espíritu batallador de las empresas modernas. El señor Walter E. Flanders, gerente general de las fábrican Studebaker-E-M-F, era un joven pobre de Vermont que comenzó por hacerse maquinista, luego fué vendedor de maquinaria, después un experto en mecánica, más tarde el espíritu director en la organización de nuestra compañía, y hoy es no sólo el que da la norma de nuestra conducta, sino en realidad el jefe de la organización. El señor Flanders no es solamente un habilísimo hombre de negocios, sino que es á la vez persona dotada de una imaginación activa que escudriña el futro: es hombre de integridad cabal que se ha captado la más absoluta confianza de todos cuantos figuran en nuestra organización y que cuenta con su apoyo entusiasta. No es extraño que construyamos automóviles buenos. El señor Flanders preferiría perder una mano á faltar á una promesa que hubiese hecho. Declaramos que nuestros automóviles son los mejores que existen en el mundo y tenemos el convencimiento de que lo son. Aserción es ésta que podemos probar, pues construimos esos automóviles enteramente, hasta sus más pequeños detalles. El señor Flanders afirma que son absolutamente inmejorables, y hasta el último hombre en la Compañía pone de su parte cuanto puede para que esa afirmación quede comprobada.

El secreto de nuestro buen éxito se dice en pocas palabras. Construimos 50,000 automóviles al año, y esta producción extraordinaria nos permite no sólo el empleo de excelentes materiales, sino también conducir la fabricación sobre una base de grandísima economía en los distintos talleres.

Veamos por qué: En casi todas las fábricas de automóviles, el construir 1,500 vehículos al año se considera una producción grande. Por lo general, el fabricante no puede incurrir en los gastos de instalar maquinaria especial para la construcción completa de sus automóviles. De obtener las distintas piezas de otros fabricantes y con ellas armar sus automóviles. La instalación de maquinaria á propósito le costaría demasiado en relación á lo que produce. Tendría que pagar, por ejemplo, $100,000 por la maquinaria de amolar y esmerilar solamente, lo que le representaría un costo adicional de $67 en cada automóvil, por lo menos, y esto sería prohibitivo.

Para la solución de este problema fabril el señor Flanders contribuyó con una nueva idea. Se dijo: "Es posible construir un automóvil mepor por $1,500 que por $3,000. No sólo uno tan bueno, sino uno mejor. Es evidente que hay cien veces más hombres cuyas rentas les permiten adquirir un automóvil de precio módico, que hombres que pueden comprar uno de estos vehículos cuyo precio sea elevado. Hay un público numerosísimo que está aguardando la aparición de un automóvil de calidad superior que esté al alcance de los que cuentan con moderados recursos, y voy á satisfacer esa demanda." Y el señor Flanders satisfizo esa demanda con el éxito más completo. Es un hecho que el costo de fabricación disminuye con el aumento en la producción, y pueden venderse los automóviles á precios mucho menores que los que se piden por otros del mismo mérito.

Véanse nuestras facilidades para la fabricación. Al presente tenemos 12 grandes talleres en los cuales hacemos el automóvil completo, construyendo cada una de sus piezas de hierro y de acero. Empleamos 12,000 operarios. Esto hace que el costo de fabricación de cada automóvil sea el mínimo. Contamos con talleres propios para el forjado al martinete, en los cuales martinetes gigantescos dan forma al acero templado al blanco. Tratamos al calor y templamos nuestro acero. En nuestras grandes fundiciones fundimos nuestros cilindros del mejor hierro gris. Con el auxilio de millares de máquinas automáticas cuya exactitud es mayor que la humana, se hacen las distintas piezas con tal perfección que al armarlas no hay necesidad de limarlas ni fresarlas. En una palabra, el automóvil se construye con un ahorro de trabajo que parece milagroso.

Considérese por un instante la grandísima significación que en esta organización fabril tiene la economía. Por ejemplo, tomemos los árboles de distribución. Cada uno de nuestros árboles de distribución se forja al martinete empleando un acero especial y con ocho levas enterizas, y luego se esmerilan tanto los perfiles de las levas como los gorrones para darles una exactitud absoluta tanto en tamaño como en configuración. El costo de la maquinaria para forjar y esmerilar, llegará quizás á $75,000, ó cerca $1.50 por automóvil. Si nuestra producción fuese menor, no podríamos hacer esos árboles de distribución á un costo semejante. Además, cuando se trata de tornear y esmerilar 200,000 émbolos, maquinaria automática que cueste $30,000, es una partida insignificante. Cada máquina acaba un émbolo en diez minutos y con mayor exactitud que es posible hacerlo en un torno corriente en una hora, pudiendo un solo hombre atender á cuatro de esas máquinas. Podríamos explicar pieza por pieza del automóvil y demostrar cómo el costo de la mano de obra se reduce de 50 á 90 por ciento por la producción en grandes cantidades en comparación con la hechura de las piezas en número limitado, y como cada operación presenta una disminución proporcional en el costo y una mejoría en la calidad.

Es fácil comprender que la mejoría en la calidad es tan cierta como la disminución en el costo cuando se produce en grandes cantidades. Tomemos el mismo ejemplo de los árboles de distribución. El acero para estos árboles lo hacemos nosotros según fórmulas especiales nuestras y cada tonelada del metal que llega á nuestros almacenes se ensaya en nuestros laboratorios de física y de química en cuanto á los requisitos de resitencia y duración. Nosotros podemos permitirnos este gasto, mientras que un fabricante en pequeña escala se arruinaría si lo intentase. Las levas se forjan en una pieza con el árbol y se esmerilan á una exactitud absoluta. Un fabricante en pequeña escala no puede forjarlas de esa manera porque el hacer un corto número le resultaría demasiado caro. Ampliando el ejemplo, diremos que con el empleo de acero estampado y acero troquelado, que son operaciones que son de utilidad comercial sólo cuando se hacen en grande escala, podemos eliminar casi por completo el uso de metales como bronce de manganeso, hierro fundido (excepto para los cilindros por ser mejor) y acero dulce. Todos envolventes de los ejes traseros de nuestros automóviles, por ejemplo, se estiran de acero en chapas, y en toda la construcción del vehículo estamos en condiciones de emplear procedimientos y materiales que para la producción en menor escala resultarían extremadamente costosos.

Como es natural, en exhibiciones públicas, los automóvfles E-M-F "30" y Flanders "20" han sostenido su reputación de superioridad. El Flanders "20" es el campeón de velocidad en todo el mundo desde una hasta 20 millas entre los vehículos de su clase. Esas victorias fueron realizadas bajo la supervisión oficial en el campo de carreras de Indianápolis, y se consideraron sorprendentes, y sin embargo, en carreras de resistencia, este automóvil ha hecho más, ganado con gran regularidad. Entre sus triunfos recientes se cuentan los recorridos organizados por Gidden (Gidden Pathfinding Tours) hechos en el menor espacio de tiempo, primero en el de Minneapolis á Helena á través de las llanuras de la región occidental de este país y en otros muchos recorridos. Hace poco que un caballero recorrió en su Flanders "20" la distancia entre Seattle y Hazleton, Colombia Británica, á través de bosques y por senderos, por muchos de los cuales ni aun un caballo había cruzado jamás. El automóvil E-M-F "30" tiene á su favor victorias semejantes. En las grandes carreras americanas celebradas en Savannah, el E-M-F "30" ha ganado repetidamente, y hoy es el campeón del mundo por el triunfo ganado en el campo de carreras. No hemos mantenido en reserva un par de automóviles para carreras, como han hecho muchos de nuestros competidores, sino que nuestros agentes en cualquier parte han llevado los automóviles que tenían y han ganado una carrera tras otra.

Después de todo, sólo hay dos cuestiones que considerar al tratarse de la compra de un coche automotor: la calidad y el precio. Hay automóviles de calidad superior que cuestan demasiado par la mayoría de los mortales; por otro lado, hay automóviles tan baratos que su calidad ha de aminorarse. En nuestros automóviles se ha logrado hermanar acertadamente la calidad superior con el precio módico. Su costo es mucho menor que el de cualquier otro automóvil que se le aproxime en calidad, y en cuanto á calidad, afirmamos que no existe ningún otro en cuya construcción se empleen mejores materiales aunque se venda á precio mayor.

Deseamos llamar la atención sobre este punto. La calidad de los materiales con que se construyen los automóviles Studebaker-E-M-F y Flanders son de lo mejor que es posible obtener en el mundo. Ningún automóvil de alto precio entre los que existen tiene mejor acero que el empleado en la construcción de los nuestros. Garantizamos nuestros automóviles por un año, y ni siquiera uno solo de los que hemos fabricado ha sido desechado por haberse inutilizado. Nosotros damos las fórmulas que han de emplearse, ensayamos minuciosamente todo el acero, y luego com lo fabricamos nosotros, lo ensayamos y examinamos constantemente para estar seguros de que el automóvil concluido es absolutamente perfecto.

La prueba final y concluyente de la veracidad de nuestras aserciones, es que dondequiera que se conocen nuestros automóviles—y esto quiere decir en todas partes del mundo—se consideran como los mjores y más satisfactorios de cuantos existen. No son automóviles norteamericanos exclusivamente, sino que están adaptados para su empleo en todos los países del globo. Nuestro sistema de fabricación por medio de máquinas automáticas, hace que todas las piezas sean perfectamente permutables entre sí, y además tenemos agencias que mantienen un surtido de piezas de repuesto en casi todos los países, las cuales se están aumentando constantemente. Recientemente recibimos dos telegramas pidiéndonos un total de 156 automóviles, y en el espacio de una semana hemos despachado dos trenes conteniendo 203 automóviles, además de otras remesas de furgones llenos. Los australianos nos escriben que nuestros automóviles están prestando el más satisfactorio servicio en Australia. Los ingleses nos dicen lo mismo y nos piden más automóviles por cablegrama. De la América del Sur se nos dice la misma cosa y se nos hacen nuevos pedido de importancia. Y así ocurre en todo el mundo, lo que demuestra palpablemente que nuestros automóviles dan satisfacción universal, cualquiera que sea su dibujo exterior, el servicio que se les haga prestar, el estado atmosférico ó el de los caminos.

La historia de esta gran empresa es una historia del siglo XX. Esta es la era de triunfos mercantiles. Veinte años ha, una empresa como ésta no hubiera prosperado. Su progreso actual es un hecho notable. La empresa industrial Studebaker es una demostración elocuente del triunfo que logra la producción en grande escala de artefactos de calidad superior por hombres cuya palabra es una garantía y que consideran sus más insignificantes promesas como sagradas.

La dificultad mayor con que tropezamos es que apenas hemos podido atender al despacho de los pedidos que se nos han hecho, á pesar de trabajar nuestros talleres día y noche para satisfacer las demandas más apremiantes. Al presente estamos haciendo grandes ampliaciones en nuestras fábricas, además de las ya verificadas anteriormente, previendo el gran número de pedidos que necesariamente habrán de venirnos como resultado de la propaganda que hacemos en todo el mundo. Hace pocos días adquirimos una fábrica que hace tres años era la mayor en América y hoy es nuestra fábrica No. 10.

No se posponga el hacer el pedido de uno de estos automóviles, pues los pedidos habrán de despacharse de conformidad con la fecha en que se reciben. Nuestros agentes suministran á cuantos lo soliciten, catálogos y circulares descriptivas.

Estos Automóviles se remiten á cualquier parte del Mundo á un costo de 40 á 75 por 100 menor que el costo de cualquier otro Automóvil de igual mérito.

DESCRIPCION

FLANDERS "20"

MOTOR.—Cuatro cilindros fundidos en una sola pieza.
CILINDROS.—Calibre 3⅝ pulgadas; carrera de émbolo, 3¾ pulgadas, (92 x 96 mm.)
CAJA DEL MOTOR.—Fundida de aluminio de calidad superior.
ARBOL CIGUEÑAL.—De acero forjado al martinete, tratado al calor para obtener rigidez y elasticidad. Cojinetes muy largos y amplios.
VALVULAS.—Forjadas al martinete. Todas á un costado, de conformidad con lo recomendado por la experiencia. Cada válvula está esmerilada en su asiento.
LUMBRERAS DE LAS VALVULAS.—Los pasajes de admisión y de escape son grandes y libres, eliminándose toda posibilidad de remolinos, lográndose el máximo de energía, de rendimiento y refrigeración perfecta.
MANDO DE LA DISTRIBUCION.—Por medio de un solo árbol de distribución forjado al martinete de acero superior, con todas las levas enterizas.
COJINETES DEL ARBOL CIGUEÑAL.—Revestidos con metal antifricción especial (aleación de metal blanco), de conformidad con los mejores resultados obtenidos en la práctica. Los cojinetes del árbol de distribución son de bronce fosforoso.
BIELAS.—De acero forjadas al martinete. Perfil en I.
EMBOLOS.—De longitud extraordinaria, asegurando buena compresión y mucha duración. Cada émbolo se esmerila y se provée de cuatro segmentos. Cada juego está perfectamente contrapesado.
SEGMENTOS DE EMBOLO.—Excéntricos, esmerilados en la superficie de contacto para que se conformen al cilindro cuando se comprimen, y también se esmerilan por ambos lados.
LUBRICACION.—Engrasador automático al vacío que carece de ningún mecanismo por lo cual es imposible que se descomponga. No puede angaar el motor ni dejarlo sin aceite.
ENCENDIDO.—Sistema doble que consiste en magneto Splitdorf y batería.
ENGRANAJES DEL MOTOR.—El árbol de distribución y el engranaje del magneto tienen envoltura y están separados de la caja del motor. El engranaje se lubrica con aceite viscoso, no con aceite para cilindros.
LA REFRIGERACION se verifica por medio de una bomba centrífuga grande.
CARBURADOR.—Extremadamente simple, el nivel de la gasolina y su entrada absolutamente determinado; no se requiere regulación ni puede hacerse; un tornillo proporciona toda la regulación requerida; no hacen falta conocimientos científicos para obtener la mejor regulación.
EMBRAGUE.—Como de embrague revestido de cuero ,que es el estilo sencillo, seguro, probado y que nunca falla; convencional, como los demás detalles de los Flanders; recubierto de cuero.
TRANSMISION.—Cambio de velocidad por tren desplazable de selección proporcionando tres velocidades adelante y atrás, que se obtienen con una sola palanca del sistema de placa en H. La marcha á gran velocidad es de toma directa. La caja del engranaje es una parte integral, con envolvente del diferencial en el eje trasero, lo que constituye "la unidad en el sistema de transmisión de fuerza" tan generalmente aprobado por los ingenieros. El engranaje se hace de acero según la fórmula especial de Flanders. RELACION DE TRANSMISION: Normal, 4 á 1.
ARBOL DE MANDO.—Está contenido en una envolvente tubular, el cual sirve también de viga que soporta el esfuerzo de torsión, habiéndose provisto dos varillas para que reciban el impulso.
EJE TRASERO.—Tanto la sección de la derecha como la de la izquierda del envolvente del eje trasero son de acero estirado, no entrando en su construcción ningún hierro maleable. Los tambores del freno y los resortes de soporte son de hierro troquelado. Cojinetes de rodillos "Hyatt" soportan el peso de las ruedas, y cojinetes de bolas reciben el impulso y la presión longitudinal en los extremos del árbol del diferencial del eje.
EJE DELANTERO.—Estilo de viga perfil en I. Forjado al martinete en una pieza, no está soldado en el centro.
MECANISMO DE DIRECCION.—Irreversible; el tornillo sin fin y la rueda helicoidal son de acero especial.
MECANISMO DE ACCIONAMIENTO DE LOS EMBRAGUES.—La palanca para el cambio de velocidad está á la derecha del conductor del coche. Las palancas de la válvula de extrangulación y del encendido están en el árbol de dirección, debajo de la rueda de mano. Peral auxiliar acelerador. El freno para casos urgentes se acciona por medio de una palanca á la derecha, provista de trinquete de sujeción.
RUEDAS.—Estilo de las usadas en la artillería. Rayos grandes. Los rayos y las piezas son de nogal americano superior del segundo corte.
LLANTAS.—De 30 x 3½ pulgadas en las ruedas traseras, de 29 x 3 pulgadas en las delanteras, montadas en la manera normal. Se pueden poner en todas las ruedas llantas Michelin de 76 x 90 mm. de superficie de rodadura plana, á un pequeño adicional. La habilitación de llantas es amplia, gracias á que el automóvil está hecho de las mejores aleaciones de acero, y por lo tanto es liviano.
FRENOS.—Cuatro, **que accionan en los cubos de las ruedas traseras,** por lo que no hay tensión en la transmisión.
MUELLES.—Los delanteros son semielípticos; los traseros ,elípticos. Las presiones causadas al tomar impulso el coche y las tensiones producidas al aplicarse el freno, las reciben dos varillas radiales, **no resortes.** Los pernos de los muelles llevan engrasadores montados en la placa de suspensión.
BASTIDOR.—De acero troquelado, de perfil en U. Las piezas laterales son rectas.
GUARDAPANGOS.—De acero esmaltado del estilo más moderno y de mayor aceptación, extendiéndose á toda la longitud del coche.
DISTANCIA ENTRE LOS EJES.—102 pulgadas. **DISTANCIA ENTRE LAS RUEDAS DE UN MISMO EJE.**—Normal, 56½ pulgadas. **CAPACIDAD DEL DEPOSITO DE GASOLINA.**—12 galones en los automóviles para viajes. **ACEITE.**—Un galón.
PESO.—1¾ quintales; y con capota, guardaviento y depósitos llenos, 16¼ quintales.
CAJA DEL COCHE DE TURISMO.—Para cuatro personas estilo torpedo, para excursiones. Tapizada, cuero de la mejor calidad, cojines rellenos con crin, a pintura y el remate general de todo el coche, especialmente bueno. Esterilla de goma hasta el estribo delantero, alfombra en la parte trasera, las portezuelas con manijas invisibles de estilo moderno. Color: caja, azul obscuro; muelles, ruedas y ejes, crema.
GARANTIA.—La garantía que se da por un año, no requiere explicación: el hecho de concederla es bastante elocuente. Cada uno de los automóviles Flanders se vende bajo una promesa definitiva, que es la más amplia que se ha hecho jamás desde que existen carruajes automóviles, y comprende tanto el vehículo como su habilitación, exceptuando las llantas de goma. La garantía Studebaker es una promesa definida por un período determinado: todo un año.
MODELOS.—Automóvil para excursiones (arriba descrito), automóvil para viaje con portezuela delantera y cupé. Todos los modelos llevan un bastidor igual, con modificaciones en la inclinación del árbol de dirección y otros detalles pequeños.

E-M-F "30"

MOTOR.—Cuatro cilindros, fundidos en pares.
CILINDROS.—Calibre, 4 pulgadas; carrera del émbolo, 4½ pulgadas. 102 x 115 mm.
CAJA DEL MOTOR.—Fundida de aluminio superior.
ARBOL CIGUEÑAL.—Está separado ¾ de pulgada de la línea central de los cilindros, lo que significa mayor rendimiento de energía con el mínimo de desgaste en las paredes de los cilindros y en los émbolos. El árbol cigüeñal es de acero especial forjado al martinete. Tres soportes principales de dimensiones extraordinarias. **Todas las superficies de soporte están esmeriladas.** Una brida, forjada como parte del árbol cigüeñal, lleva el volante, esmerilada para obtener un centro perfecto. El volante **se equilibra funcionando** á la velocidad máxima del motor para obtener exactitud y evitar toda vibración.
VALVULAS.—Son de dimensiones extraordinarias, 2⅛ pulgadas, de acero especial forjadas al martinete. Los vástagos y los asientos esmerilados. Las guías de las válvulas están cepilladas y colocadas á presión en vez de fundirse como parte del cilindro, siendo fáciles de reponer cuando se desgasten. Las varillas de levantamiento de las válvulas son regulables.
LUMBRERAS DE LAS VALVULAS.—Los pasajes de admisión y de escape son grandes y expeditos ,eliminándose toda posibilidad de remolinos, lográndose el máximum de energía, de rendimiento y refrigeración perfecta.
MANDO DE LA DISTRIBUCION.—Por medio de un solo árbol de distribución de acero superior forjado al martinete, con **todas las levas enterizas.** Después de fresado, el árbol de distribución se templa superficialmente, y todos los contornos de las levas y de los muñones se esmerilan á una exactitud micrométrica, lo que constituye una garantía de funcionamiento silencioso y una distribución uniforme constantemente.

EL ARTE DE ESCUCHAR

"Les bons écouteurs font les bons parleurs," dicen los franceses, "los buenos escuchadores hacen los buenos habladores."

Claro está. Es tiempo perdido hablar á sordos—ó á distraídos, que es lo mismo—y como la flor solitaria del poeta, desperdiciar su fragancia en el aire del desierto.

Dicen que se ha perdido el arte prestigioso de la conversación; y ¿cómo no había de ser así? Falta el incentivo del ingenio y de la gracia desde que la vida moderna ha destruido el arte de escuchar.

La teoría del individualismo ha magnificado la importancia del "yo" de tal modo, que la opinión propia nos es infinitamente más interesante que la ajena y hallamos una mayor y más íntima satisfacción en exponer nuestros puntos de vista, en hablar de nuestras hazañas, en sentir que nos imponemos.

Callar se considera un papel secundario. Hasta de los dramas nuestros se han eliminado, por inverosímiles, los confidentes, personajes "sine qua non" de las tragedias clásicas.

¡Qué cosa tan ridícula!

¿Quién ha visto á una persona estarse tranquila, inmutabble, mientras que la otra se lo dice todo?

No hay nada que nos parezzca más anticuado ni pasado de moda.

Nadie aguanta en la escena las tiradas largas, ni en la vida los discursos. ¡Qué digo, los discursos! Gracias si se puede contar un cuento, referir un hecho.

Hoy día es raro encontrar á un interlocutor que le permita á uno acabar una frase; es por excepción por lo que se puede relatar algo detenidamente. La gente parece aguardar con impaciencia que uno termine el párrafo para meter la cuchara, antes que se tome resuello; cuando no lo interrumpen á uno sin más ni más, en medio de una frase, arrebatándole descaradamente la palabra.

Lo que se consideraba en un tiempo la más flagrante descortesía, interrumpir una conversación, cortar la palabra al que habla, es hoy la usanza más corriente, faltica que nadie nota. Tan es así, que el interrumpido no hace caso del interruptor y ambos siguen juntos, hablando á duo.

Fulano, muy ufano, refiere algo interesante y al punto, Zutano recuerda algo más conmovedor aún que le pasó á él ó á un amigo suyo. Empieza el segundo á exponer su caso, mientras que el primero queda derrotado, con su cuento en el buche, reducido á escuchante forzado del usurpador de su palabra, en el ademán ofensivo, del que aguarda el momento propicio para atacar al enemigo, recuperar sus derechos y acabar lo que había empezado á decir.

La costumbre de no escuchar á nadie se ha generalizazdo tanto, que, cuando, por casualidad, encontramos á alguien que posee el raro don de saber oir, que se muestra atento é interesado en lo que decimos, esa persona nos inspira inmediata simpatía; la celebramos, buscamos con avidez su compañía y la consideramos inteligente, talentosa por el mero hecho de que nos ha dado la ocasión de lucirnos.

Se puede adquirir una reputación de cultura y de talento, sin trabajo, sin pérdida de fuerza vital, con el mero hecho de fomentar el gentil arte de escuchar.

Es una manera de sumar simpatías y de ganar amigos. Lástima que no se cultive más. El que habla se siente halagado si comprende que agrada, y devuelve con creces la simpatía que cree haber despertado.

Todo el mundo no puede pretender ser un ingenio, ni tener una conversación brillante, pero está al alcance de cualquiera oir con interés; y sin embargo, ¡cuán pocos se aprovechan de la ocasión de hacerse agradables y de conquistar voluntades!

El arte de escuchar es facilísimo y debería enseñarse en las escuelas ó insistir en el respeto de sus leyes, en el hogar, porque la cotumbre de oir amablemente no es más que una demostración de altruismo, base de toda cortesía verdadera.

El secreto de la conversación amena, depende no sólo del que habla, sino del que con tacto, hace hablar precisamente de cosas más interesantes, mejor conocidas, y preferidas por su compañero.

Cada cual tiene un tema que aficiona, una aspiración especial que le apasiona. Encontrar el filón, entrar en la vereda favorita de su interlocutor y proporcionarle el modo de exteriorizar su pensamiento; seguir con interés, lo que dice, puntuar su oración con una palabra de aprobación, ó una pregunta pertinente: he ahí la manera, no sólo de escuchar, sino de resucitar el arte algo decaído de la conversación... ó por lo menos, de caer bien en sociedad.

BLANCHE Z. DE BARALT.

BURLA BURLANDO

La promesa

Pocos días antes de embarcarse Pedrín Argumosa para la América, su santa madre, la tía Bicoya, lo llevó una mañana á la iglesia de la aldea. Los dos se hincaron de rodillas en el atrio, y de rodillas llegaron juntos ante el altar de Nuestra Señora de la Consolación. Entonces la tía Bicoya, con las manos entrelazadas sobre el pecho, el rostro dolorido y los ojos arrasados en lágrimas, así le habló á la Vírgen:

—Virgencita del Consuelo: no abandones á mi hijo, porque yendo en tu compañía nada malo le pasará. Apártalo de malas compañías, de individuos y de calumniadores. Dale salud y buenos sentires y honrados pensamientos. Y, si no te pareciera mal, quisiera también, Virgencita del alma, que lo guiases por algún camino de la fortuna, para ver si nos manda luego esos cinco mil reales que le debemos al Pataco; cuyos réditos nos tienen baldados, y, en fin, algún otro cuartucu más para ir remediando otras escaseces que nos agobian.

Por su parte Pedrín, con no menos fervor, le decía á la Virgen:

—Sólo te pido Virgencita de la Consolación, que me des salud para trabajar y para volver pronto al lado de mis padres, y, de paso, también te confieso que no me vendría mal traer á la vuelta una ó dos talegas, pues ya habrás notado la gran falta que están haciendo en mi casa. En cambio de todo esto, te prometo de todo corazón traerte un manto de seda azul bordado de oro, porque, ese que ahora llevas, bien viejo está. Virgencita de la Consolación, no te molesto más. Tú bien sabes cuáles son mis sentimientos y... no te olvides de la promesa del manto.

Antes de marcharse, la tía Bicoya dejó en calidad de ofrenda, dos lacones y una cesta de huevos, que recibió el señor Arcipreste con cara placentera.

La Virgen los despidió con una sonrisa dulce y amorosa.

Al cabo de doce años de ausencia, Pedrín regresó á Bustellán—que así se llamaba su pueblo—convertido todo en un señor don Pedro de Argumosa. Volvía, no con una, sino con más de veinte talegas, en lo cual no vemos ningún milagro, y volvía, además, sano del corazón, en lo cual ya pudiera haber algún misterio.

En cuanto á la cabeza no sé como la traía, ni él tampoco. El señor de Argumosa le había cobrado desde la niñez gran afición á la lectura, y allá en la trastienda de la bodega, en horas de ocio, que no eran muchas, había devorado libros y más libros, mostrando gran predilección por las novelas de Javier de Montepín.

Más tarde, buscó lectura de mayor sustancia y saltó de *El fiacre número 13* á un libro titulado *La Religión al alcance de cualquiera;* y, por fin, al ascender un poco más, cayó de bruces sobre un tomo de filosofía alemana, en el cual pensó hallar Argumosa toda la ciencia del bien y del mal; pero al encontrarse con aquello de *el ser pasa en el no ser, y el no ser en el ser,* le entró un fuerte dolor en el occipucio y tiró el libro.

Luego se suscribió á *El Motín.* ¡Lo que el buen Pedro gozó leyendo las cosas que *El Motín* decía de aquellos curas lascivos y avarientos!... Resultando de todas estas lecturas que cuando nuestro hombre entró en Bustellán venía dispuesto á tenérselas tiesas al mismísimo Santo Tomás y á cualquier otro Tomás que se le pusiese por delante.

Llegó el día 4 de Septiembre, y Bustellán ardía en fiestas con motivo de ser aquel el día de Nuestra Señora de la Consolación. A don Pedro Argumosa no le parecía mal el regocijo del pueblo, pero sí el motivo del tal regocijo. ¿Por qué tal pueblo estúpido no había de celebrar el día de San Gutenberg, de San Descartes, de San Bacón ó de San Galileo, en vez de aquella comedia indigna?

Así y todo, al medio día se dirigió don Pedro á la carbayera por donde había de cruzar la procesión, en compañía de Pancho Caldones, amigo suyo de la Habana y también gran admirador de *El Motín.* Al pasar la Virgen de la Consolación por delante de los dos compadres ambos se descubrieron, y hasta se arrodillaron porque, eso sí, eran hombres de mundo, y lo cortés no quita á lo valiente.

Erguidos otra vez, Caldones se puso á contemplar á los curas y á las Santos y á la costumbre de romeros, con sonrisa desdeñosa, y le dijo á su *socio:*

—Chacho: el San Francisquín que va detrás de la Virgen parece obra de un madreñero.

Pero el señor de Argumosa no le oyó, porque había reparado en el manto de la Virgen y se hallaba profundamente abstraído. Era el mismo manto que llevaba doce años antes, aunque más "ranoso" y más descolorido.

—¡Qué te pasa, Argumosa?—le dijo Caldones.

—¡Pche! Nada... Un recuerdo... Una bobería. Figúrate, que cuando me marché para Cuba le prometí á esa imagen traerle un manto nuevo. Yo era entonces un payoto como estos.

—Eres un mal caballero. Cuando un hidalgo hace una promesa á una dama...

—La cumpliré ¡juro á Dios!, pero en objeto distinto. Los tres ó cuatrocientos duros que me había de costar el manto, pienso donárselos á la escuela de Bustellán.

La conversación de los dos amigos quedó interrumpida, porque llegaba otra vez la procesión de vuelta para la iglesia. Nuestra Señora de la Consolación pasó de nuevo por delante de los indianos y de pasada le echó á don Pedro una mirada luminosa y pura.

Don Pedro sintió que aquella mirada le había calado hasta los huesos.

Durante algún tiempo llovieron sobre nuestro indiano todo género de venturas. Fabricó una casa que era un primor y la rodeó de huertas y de jardines. Los cuatrocientos duros que había de gastar en el manto de la virgen los regaló á la escuela de Bustellán, con lo cual pudieron los niños comer "el pan de la instrucción" en plato higiénico y limpio. Repartió, además, un buen golpe de duros entre los pobres, acabando con ello de ganarse las simpatías y las bendiciones del pueblo.

Con todo, no se libró de que en un corro de señoritos indígenas y holgazanes se comentasen las liberalidades de Argumosa con estas palabras: "Chifladuras de Indiano."

Varias veces tuvo ocasión Argumosa durante este tiempo, de cruzar su mirada con la de la Virgen de la Consolación. La última vez se había encontrado con la santina en el camino del Pedreñal. La habían sacado en rogativa porque la sequía era aterradora. Argumosa se escondió tras un bardial, mas no pudo evitar que la Virgen le volviese á acariciar con una mirada tan amorosa que extremeció á todo su ser. El escéptico indiano creía buenamente que la virgen "estaría seria" con él, por haberla privado del manto en beneficio de los niños...

A la mañana siguiente cayó sobre los campos de Bustellán una lluvia mansa, tibia y abundante, que fué como la gracia de Dios. A las huertas y jardines de don Pedro de Argumosa les correspondió su buena parte de aquella gracia.

Don Pedro, aunque había hecho voto de perpetuo cebilato, una mañana de Primavera se dijo: "No hay remedio, ¡me caso! En efecto se casó con Isabel, la rapaza más honesta y más hermosa de la comarca. Al recibir esta nueva ventura don Pedro volvió á acordarse de la Virgen de la Consolación... ¡Qué tenacidad de Virgen!... Para colmo de felicidad Isabel le obsequió á su debido tiempo con una niñita que, según decía su madre, tenía un lucero en el carrillo izquierdo, otro en el derecho, otro en la barba y un sol en la frente.

Hubo de pensar en bautizarla y aquí fué donde padeció Argumosa una tremenda crisis. Se acordó de Ibarreta, de Nakens, de Voltaire... Sin embargo acabó por dirigirse á la Iglesia en compañía de los padrinos y de la alegre patulea que deseaba asistir al bautizo.

Cerca del baptisterio se hallaba el altar de Nuestra Señora de la Concepción. Esta vez fué Argumosa el que buscó los ojos de la Virgen, y esta vez le pareció que no se fijaban en él sino que se dirigían á su hija con expresión divina.

Fuese por lo que fuese, Argumosa salió de la Iglesia con el alma tan impregnada de alegría, que sembró á boleo entre los gateras de Bustellán un celemín de "perras" y celebró el bautizo de su hija con todo rumbo. No se olvidó de convidar á Caldones, el cual, llevando aparte á Argumosa, le dijo:

—Mal se aviene eso del bautizo con lo de *El Motín,* Argumosa.

—Hombre, idos á hacer panderetas tú y *El Motín.* ¡Déjame en paz!

Pero un día...

Precisamente un día de invierno en que caían copos de nieve tan grandes como sombreros de señora, (que ya es caer,) y en que la tierra y el cielo parecían, ella un sepulcro y él la tapa, en ese aciago día, Aurorina, que así se llamaba la hija del indiano, amaneció muy enferma. No hay para qué describir la congoja y el espanto que se apoderó de Argumosa. Con un nudo en la garganta y con la nieve hasta las rodillas corrió á buscar al médico. Este recetó, pero al día siguiente, á las tres de la madrugada, el angelito aleteaba desesperadamente junto á las puertas de la eternidad.

Argumosa velaba al pie del lecho y su cabeza era un tobellino en el caos. Hora y media se detuvo entregado á un soliloquio tremendo, el cual terminó, justamente al romper el alba, con estas palabras:

—¡Virgencita de la Consolación; ya que la ciencia no puede salvar á mi hija, sálvamela tú que eres el símbolo de la gracia y de la misericordia!

Una hora después Argumosa penetraba en la Iglesia, á hurtadillas, temeroso de que aquella "debilidad" le fuese descubierta por Caldones. Se postró de rodillas ante el altar de la Virgen, y sacando de debajo del gaban dos zapatitos de raso blanco los colocó sobre el altar y luego le habló á la imagen de esta manera:

—Me pesa, amada Virgencita, mi negra ingratitud para contigo. Aquel manto que le prometí, hoy mismo se lo he de encargar al mejor artífice, y en él he de poner gran parte de mi fortuna. Mientras el manto llega, acepta esta humilde ofrenda, estos zapatitos de mi hija adorada. No te encarezco la verdad de estas mis palabras, porque tu lees en mi corazón. *Stella matutina Consolatrix aflictorum,* devuélvele á mi hija del alma la salud y la vida.

Quince días después la encantadora hija de don Pedro Argumosa saltaba á la comba en la espaciosa galería de su casa con la carita más sonrosada y más fresca que un capullo de rosa.

Y... colorín colorao. Aquel mismo año lució la Virgen de la Consolación el día de su festividad un precioso manto de seda azul bordado en oro que Irene la bordadora estimó en más de catorce mil reales, Por cierto que al llegar la procesión donde la esperaba Argumosa en compañía de su hija y de Caldones, éste le dijo:

—¡Pistonuda capa le ha regalado á la Consolación vuestra merced, señor Voltaire. Luego hablaremos de la estupidez de estos payotos.

Por toda respuesta, don Pedro de Argumosa apretó la cabeza de su hija contra su pecho y contestó:

—Bueno, Caldones, cuando tengas una hija en peligro de muerte... ¡hablaremos!

M. ALVAREZ MARRÓN.

EL TIEMPO

OBSERVATORIO NACIONAL

Observaciones á las 8 a. m. del meridiano 75 de Greenwich:

Barómetro en milímetros: Pinar del Río, 761'05; Habana, 760'80; Matanzas, 760'17; Isabela, 760'95; Camagüey, 761'48; Manzanillo, 760'53.

Temperatura: Pinar del Río, del momento, 20'0, máxima 25'4, mínima 17'0; Habana, del momento, 17'5, máxima 21'8, mínima 17'0; Matanzas, del momento, 14'6, máxima 25'4, mínima 12'7; Isabela, del momento, 18'0, máxima 21'5, mínima 16'5; Camagüey, del momento, 20'5, máxima 26'8, mínima 18'4; Manzanillo, del momento, 20'0, máxima 27'0, mínima 16'2.

Viento: Dirección y fuerza en metros por segundo: Pinar del Río, E., 4'5; Habana, SE., 3'6; Matanzas, S., 4'5; Isabela, E., 1'0; Camagüey, NW., flojo; Manzanillo, E. 4'5.

Estado del cielo: Pinar del Río, parte cubierto; Habana, Matanzas, Isabela y Manzanillo, despejado; Camagüey, cubierto.

Ayer llovió en Imías, Jamaica y Guantánamo.

Consulado de España

Lista de personas cuyo paradero se desea averiguar en este Consulado, Obispo 21, para enterarles de asuntos de interés:

Antonio Caule Longoria.
Jesús Abajo y Manada.
Vicente González González.
Sebastián Ferrer y Darua.
Jaime Ramírez Suárez.
Alfredo Lorenzo.
Buenaventura Zambirna.
Aniceto González García.
Lucas Fernández González.
Carlos Fulgueiras.
Manuel Sánchez Soto.
David Trigo.
Juan García García.

Las fiestas en la Exposición de Agricultura

Asaltos de espada

El más variado y ameno programa se ofrece hoy domingo en la Exposición Nacional de Agricultura, donde á las 7 y media continuarán los asaltos á espada al aire libre en opción al premio de *amateurs* y que como saben nuestros lectores se está disputando con verdadero entusiasmo.

A las 3 de la tarde se celebrará un torneo de cintas en bicicletas en el que tomarán parte los clubs ciclistas *Veloz* y *Azul.*

También á esa hora dará comienzo el concurso de tiro de revólver al que casi se puede asegurar concurrirán todos los conocidos tiradores y amantes de ese deporte tan útil y tan práctico, de la capital de la República.

El Jurado que discernirá los premios lo forman los señores Juan Federico Centellas, Federico Grande Rossi, Alfredo Pérez Carrillo y Mario Muñoz Bustamante.

Ese acto será amenizado por la banda de los alumnos de la Beneficencia.

Ejercicios calisténicos por el Colegio La Salle

Muy interesantes resultaron los ejercicios calisténicos que ejecutaron los alumnos del colegio *La Salle,* dirigidos por el profesor de cultura física señor Loustalot.

Frenéticamente, por la distinguida concurrencia, fueron aplaudidos.

He aquí los ejercicios que practicaron: *Marchas en círculo, Formación y marcha en alas de molino, Espiral, Paso de trote,* y *Serpentina de paso de trote.*

Después efectuaron los ejercicios de *salto* en los que se distinguieron con el primer puesto el joven Ignacio Freixas y el segundo Miguel Viadero.

A continuación compitieron en una carrera de velocidad de 100 yardas, obteniendo el primer puesto el joven Eduardo Dirube, y el segundo Ignacio Freixas.

Y en otra carrera de resistencia de un octavo de milla, conquistó nuevamente el primer puesto Eduardo Dirube, el segundo Miguel Viadero, y el tercero el joven Ignacio Freixas.

Entre los más pequeños se distinguieron notablemente, los infantiles Leonardo Barros, Carlos Limmerman y Roberto Heydrich.

El Jurado compuesto de los señores Emilio del Junco, Mario García Kholy, Federico Centellas, Luciano R. Martínez y el Hermano Carlos, solo tuvo palabras de aplausos y encomio para los Hermanos Directores del Colegio *La Salle,* por la notable obra educadora que realizan en el colegio tan dignamente dirigido por ellos.

Concurso hípico

Próximamente á las cinco de la tarde y ante escogido número de familias y aficionados, se verificó la presentación de caballos en concurso que habían de optar á los premios concedidos por el Comité de la *Exposición Nacional de Agricultura.*

A esta hermosa fiesta equina asistieron el señor Presidente de la República, los Secretarios de Instrucción Pública y Bellas Artes y Agricultura, el Alcalde de la Habana doctor Julio de Cárdenas, el Presidente del Comité de Deportes de la Exposición señor Alzugaray y otras personas cuyos nombres no recordamos.

Lástima que la hora que se señaló para este pequeño *horse show* no fuera la más adecuada, pues á nuestro entender debió hacerse la presentación de los caballos algo más temprano, teniendo entonces el espacio que merecía.

Se adjudicaron el primero y segundo premios al caballo del señor Manuel Luciano Díaz y Coronel Luis Pérez, respectivamente.

De diferentes razas y tipos concurrieron más de cincuenta caballos.

Un conato de lluvia deslució algo este bonito concurso que terminó á las seis.

L.

UNA IDEA AÑEJA Y TONTA.

Se creía antiguamente, que una medicina era benéfica en proporción á lo repugnante de su sabor y olor; pero ya sabemos que tal idea era un disparate. No hay ninguna razón por la cual la medicina deba ofender á los sentidos más que los alimentos, y por lo mismo, uno de los triunfos más grandes que ha alcanzado la química en los últimos años, consiste en lo que se puede llamar la redención del aceite de hígado de bacalao. Todo el mundo sabe cuan asqueroso es el sabor y olor de esta droga en su estado natural, y no es de extrañarse que la mayoría de la gente declare que prefiere sufrir la enfermedad á tomar el aceite de hígado de bacalao puro. Ahora bien, es una de las leyes de la naturaleza, que un remedio que es repugnante al olfato y al paladar, y que tambien revuelve el estómago, no puede producir buenos resultados, pues el organismo se rebela en su contra y á gritos pide deshacerse de él. El milagro apetecido se encuentra en la PREPARACION DE WAMPOLE en la cual tenemos la parte valiosa del aceite, sin los demás elementos. Este moderno y eficaz remedio es tan sabroso como la miel y contiene todos los principios nutritivos y curativos del Aceite de Hígado de Bacalao Puro, que extraemos de los hígados frescos del bacalao, combinados con Jarabe de Hipofosfitos, Malta y Cerezo Silvestre. Tomado ántes de los alimentos, evita y cura la Dispepsia Nerviosa, Afecciones de los Pulmones y todas las enfermedades que se originan por las impurezas de la sangre. "El Sr. Dr. Ignacio Plasencia de la Habana, dice: He usado su magnífica Preparación de Wampole y es inmejorable como tónico reconstituyente, lo cual ha sido comprobado en mi práctica." De venta en las Droguerías y Boticas.

COJINETES DEL ARBOL CIGUEÑAL.—Revestidos con metal antifricción especial (aleación de metal blanco), de conformidad con los mejores resultados obtenidos en la práctica moderna. Los cojinetes del árbol de distribución son de bronce fosforoso.

BIELAS.—De acero forjado al martinete de perfil en I.

EMBOLOS.—De longitud extraordinaria, 5 pulgadas, asegurando buena compresión y mucha duración. Cada émbolo se esmerila y se provee de cuatro segmentos, y **cada juego se contrapesa** á fin de obtener el perfecto equilibrio de las piezas oscilantes.

SEGMENTOS DEL EMBOLO.—Excéntricos, esmerilados en la superficie de contacto para que se conformen exactamente al calibre del cilindro, y también se esmerilan por ambos lados.

PERNO DEL EMBOLO.—De acero especial, templado superficialmente, esmerilado; taladrado hueco para obtener lubricación perfecta. Los émbolos, bielas y **todas las piezas de movimiento alternativo están equilibradas mecánicamente,** para eliminar la vibración.

LUBRICACION.—Por inmersión, automática, al vacío, segura y económica. El depósito para el servicio está fundido como parte de la caja de aluminio del motor.

ENCENDIDO.—Sistema doble que consiste del magneto Splitdorf y batería.

LOS ENGRANAJES DEL MOTOR.—El árbol de distribución y el engranaje del magneto tiene renovoitura y están separados de la caja del motor. El engranaje se lubrica con aceite viscoso y no con aceite para cilindros.

LA REFRIGERACION se verifica por medio de una bomba centrífuga grande, de gran rendimiento á todas las velocidades del motor, asegurando la refrigeración al subir pendientes y al cruzar por caminos enlodados que requieran esfuerzo del motor.

CARBURADOR.—De construcción E-M-F, extremadamente simple, estando absolutamente determinado el nivel de la gasolina y su entrada; no requiere regulación, ni puede hacerse; un tornillito proporciona toda la regulación requerida; no hacen falta conocimientos científicos para obtener la mejor regulación.

EMBRAGUE.—Cono de embrague revestido de cuero, que es el estilo sencillo, seguro, probado y que nunca falla; convencional, como los demás detalles E-M-F, revestido de cuero y provisto de resortes planos que facilitan su agarre suave. Cuando se acopla el embrague y el automóvil se pone en marcha no hay sacudidas violentas que molesten. No necesita ajuste ni atención.

TRANSMISION.—Cambio de velocidad por tren desplazable de selección, proporcionando tres velocidades adelante y atrás, que se obtienen por medio de una sola palanca del **sistema de placa en H.**

RELACION DE TRANSMISION.—Normal, 2¾ á 1.

TOMA DIRECTA.—Por medio del árbol de mando primario con articulación de cruceta, al engranaje cónico del diferencial. Dos articulaciones de cruceta. Eje que soporta el esfuerzo de torsión de acero troquelado.

DIFERENCIAL.—De engranaje cónico; cuatro piñones.

EJE TRASERO.—De construcción exclusiva E-M-F. Las secciones de la derecha y de la izquierda del envolvente son de acero estirado y tratado al calor, por lo que resulta muy fuerte. Está provisto de varillas de armadura. Cojinetes de rodillos Hyatt contenidos en cajas de eje templadas y esmeriladas, soportan el peso. Los cojinetes del diferencial que deciben la presión longitudinal, están revestidos con metal antifricción entre arandelas esmeriladas. El empuje del piñón de mando está soportado por un cojinete de rodillos estilo Timken. Debido á ser de acero estirado, de soldadura autógena y de construcción "desembarazada", este eje es más liviano que los de los demás automóviles de peso y potencia semejantes, y esto no obstante el hecho de que lleva incorporado el mecanismo de la transmisión. Todo el engranaje, la transmisión y el diferencial así como todo el mecanismo desplazables están sumergidos en un baño de aceite, y el envolvente del árbol de transmisión así como la caja del motor son absolutamente herméticos al aceite. Amplio espacio sobre el nivel del suelo.

EJE DELANTERO.—Estilo de viga perfil en I. Forjado al martinete en una pieza, no está soldado al centro y está tratado al calor. Las placas de apoyo para los resortes están forjadas enterizas con el eje. Amplio margen de seguridad. Los muñones de pivote y todos los empalmes son de acero forjado al martinete, no piezas fundidas. Doble cojinete de bolas en los cubos de las ruedas, y **todas las juntas provistas de dados de bronce.**

MECANISMO DE DIRECCION.—Irreversible; el tornillo y el sector son de acero especial templado superficialmente.

MECANISMO DE ACCIONAMIENTO DE LOS EMBRAGUES.—La palanca para el cambio de velocidad está á la derecha del conductor del coche. Las palancas de la válvula de estrangulación y del encendido, están en la rueda de manobra. Pedal acelerador auxiliar. El freno para casos urgentes se acciona por medio de una palanca colocada á la derecha, provista de triquete de sujeción.

RUEDAS.—Estilo de las usadas en artillería. Rayos grandes. Los rayos y las pinas son de nogal americano superior del segundo corte.

LLANTAS.—De 810 x 90 mm., marca Michelin, que han demostrado ser suficientemente amplias debido á que el automóvil, por estar construido con acero de las mejores aleaciones, es liviano. Cuídese siempre de pesar los automóviles. Lo que digan los interesados puede ser cierto, pero mejor es ver el peso del coche. Téngase presente que un automóvil cuyo peso sea excesivo ,representa gastos adicionales en la reposición de las llantas de caucho.

FRENOS.—Cuatro, **que accionan en los cubos de las ruedas traseras,** por lo que no hay tensión en la transmisión. El freno de servicio de cinta de acero, de construcción, revestido con pelo de camello, acciona sobre tambores de acero troquelado que forman parte integrante de los cubos de las ruedas traseras. Los frenos para casos urgentes son anillos de expansión en el interior del mismo tambor, revestido de igual manera. Ambos juegos de freno, son de efecto doble. El agarre en el tambor se hace mayor con el movimiento del coche una vez que los frenos se han aplicado. Ambos frenos son regulables. Los tambores están cerrados por discos de acero troquelado, haciéndolos herméticos al polvo.

MUELLES.—Los delanteros son semielípticos; los traseros ,elípticos. Son de anchura extraordinaria, dado el peso del coche. Las presiones causadas al tomar impulso el coche y las tensiones producidas al aplicarse el freno las reciben dos varillas radiales, **no resortes.**

Aunque nuestro comercio extranjero sea ya bastante extenso, hay todavía algunas ciudades donde desearíamos aumentar el número de representantes: las casas comerciales ó individuos que se se interesen en este ramo, harán bien en escribir ó telegrafiar inmediatamente á E. E. TOLKSDORFF, Zulueta 28, Habana, Agente General para la Isla de Cuba y Antillas. Como habrá seguramente muchas demandas, tener una entrevista con nuestro representante será mejor que escribirle. Las grandes facilidades del departamento extranjero de la Compañía están siempre á la disposión de todos los comerciantes que vendan nuestros automóviles, y la oficina de de Detroit, así como el representante local se complacerán en recibir comunicaciones de comerciantes interesados en nuestros productos. Póngase un cablegrama cuando sea posible y si no escríbase.

Studebaker Corporation — **Fábricas E-M-F** — **Detroit, Michigan, E. U. de A.**

EL TENOR CONSTANTINO

El eminente tener Florencio Constantino ha salido de Nueva York.

Ayer sábado á las 12 del día embarcó en el vapor "Havana."

Desde el expresado vapor ha expedido el siguiente aerograma:

Febrero 17 de 1912.

Boceta, Empresa de ópera.
Habana.

Llegaré vapor "Havana;" saludos.
Constantino.

El vapor "Havana" llegará el miércoles á las 6 de la mañana, lo que deben tener presente los paisanos, amigos y admiradores del eminente Constantino que le preparan un regio recibimiento.

Noticias del Puerto

EL SARATOGA

Con destino á New York se hizo á la mar el vapor americano "Saratoga," llevando carga, 88 pasajeros de primera, 10 de intermedia y 7 de segunda.

Entre los pasajeros de este buque figuran los señores: Gregorio Suárez, Antonio Suárez, Hipólito La Torre, Enrique Potier, Elena y Esperanza Rionda, Gerardo Aris, U. Colado, Julio Pinos, Víctor Nestorsen, Antonio Jorge y Elena Figueras de Almeida.

EL VAPOR "MANDE" A FLOTE

En la mañana de ayer fué puesto á flote el vapor inglés "Mande," que hace varios días se encontraba varado en Punta la Maya, Matanzas.

Este buque ha sufrido algunas averías.

Tan pronto fué sacado de su varadura, emprendió viaje para este puerto, remolcado por el vapor "Premier," perteneciente á la Compañía de Salvamentos que fué enviado para prestarle auxilio.

El "Mande" llegará á este puerto en la mañana de hoy.

Para reparar las averías sufridas subirá al dique.

EL OLIVETTE

El vapor correo americano "Olivette," se hizo á la mar en la tarde de ayer con rumbo á Key West y Tampa.

Conduce carga general, correspondencia y 93 pasajeros, de los cuales 59 son turistas.

EL TRAFALGAR

Con destino á Cienfuegos salió ayer el vapor noruego "Trafalgar," llevando carga de tránsito.

EL TEXAS

Para progreso salió ayer el vapor francés "Texas," con carga de tránsito.

CUATRO CAÑONES

Los cuatro cañones que de los Estados Unidos importó el lunes último el vapor americano "México," con destino á los cañoneros "10 de Octubre" y "24 de Febrero," y que se encontraban depositados en los muelles mientras se corrían los trámites de la Aduana para su despacho, fueron trasladados ayer á bordo del primero de los citados cañoneros.

UN DETENIDO

El inspector especial de la Aduana señor Víctor Vizcay, detuvo ayer y presentó en la estación de la policía del puerto, al peón de los muelles Narciso León Andrade, acusado de ser el autor del robo de tres tercerolas de manteca efectuado en dichos muelles el día anterior, y del que ya dimos cuenta en nuestra edición anterior.

Según manifestó ante el Inspector General del Puerto, el jornalero Miguel Llampais, al llegar él á su trabajo en la mañana que se cometió el robo, el León le pidió que le ayudara á montar tres tercerolas de manteca sobre un carretón, á lo que él accedió por ser costumbre entre los trabajadores el ayudarse unos á los otros, pero que él ignoraba que esas tercerolas no estuvieran despachadas para salir de los muelles.

El conductor del carretón donde se cargaron las referidas tercerolas, dicen que es un individuo conocido por Juan el Isleño.

De esta detención se dió cuenta anoche al señor Juez de guardia.

VIGILANTE LESIONADO

El vigilante de la policía del puerto Enrique García, al transitar ayer por los muelles, tropezó con una columna de hierro, y cayendo al suelo se lesionó el brazo derecho.

Fué asistido en el primer centro de socorro.

LOS SUCESOS

NOTICIAS VARIAS

Los vigilantes 117, F. Uranga y 988 J. Izquierdo, cumpliendo instrucciones del teniente Julián Domínguez, arrestaron en los momentos en que salía de una casa sita en Crespo y Refugio, á Vicente Ramos Troncoso (a) "Satanás," que se dedica á las apuntaciones de rifa. En las manos le fué ocupado una lista de la rifa "chiffá," que trató de ocultar. Se le ocupó también 2 pesos 65 centavos en plata.

Se remitió al Vivac á disposición del señor Juez Correccional de la Segunda Sección.

Los propios policías con instrucciones del mismo teniente Domínguez, se presentaron más tarde en Escobar número 27, donde existe un puesto de frutas de la propiedad del asiático José Alú, á quien le ocuparon en el cajón destinado á depósito de la venta unas quince papeletas de rifa y apuntaciones de la rifa "chiffá."

También fué remitido al Vivac á disposición del señor Juez Correccional de la Sección Segunda.

En la enfermería de la Cárcel ingresó ayer tarde remitido por la Tercera Estación de Policía á la disposición del Juzgado Correccional de la Segunda Sección, acusado de escándalo y embriaguez, un individuo de la raza mestiza, el cual falleció en dicho establecimiento sanitario horas después, sin que el médico que reconoció el cadáver pudiera certificar las causas de la muerte de dicho individuo.

El Juez de guardia á quien se le dió cuenta, dispuso que el cadáver fuera remitido al Necrocomio á disposición del Juez Municipal del Distrito Norte.

Por los agentes especiales de la Aduana de este puerto fué detenido ayer el mestizo Narciso León Andrade, acusado del hurto de tres tercerolas de manteca en el muelle.

Andrade ingresó en el Vivac.

En el Hospital Núm. Uno falleció ayer á las 3 y 30 p. m., la morena Manuela Tenorio, que ingresó en dicho establecimiento el día 3 del actual, para ser asistida de lesiones graves.

El cadáver fué remitido al Necrocomio.

La niña Yara Ventosa Anillo, de 8 años, vecina de Paula 76, que recibió lesiones graves al caer desde un tercer piso, falleció ayer en el hospital de Emergencias.

El cadáver fué entregado á sus familiares.

A don Sabino Menéndez, vecino de Oficios 35, encargado del café "Luz," le estafaron por medio de una carta falsa y un aviso telefónico la suma de 38 centenes que le había entregado un tal Manuel Montes de Oca, para que á su vez lo hiciera á don Miguel Cabrera.

La policía secreta detuvo en la Estación de Villanueva al autor de la estafa, que resultó nombrarse Máximo Acosta, vecino del Cuartel de Dragones.

El detenido fué entregado en el Cuartel de Dragones á disposición del Juzgado de instrucción competente.

El Juez de instrucción de la sección tercera, dictó ayer auto de procesamiento contra los detenidos Pedro Mendoza y José Torres Rojas, acusados de un delito de hurto.

A ambos individuos se le exigen 300 pesos de fianza á cada uno para gozar de libertad provisional.

Mendoza prestó la fianza al notificársele el auto de procesamiento.

Ayer tarde en los momentos que se le fué á servir una taza de café á un individuo blanco, ya entrado en edad, que se encontraba en el café "Torre del Oro," en la Manzana de Gómez, fué acometido de un síncope que le privó de la vida á los pocos momentos.

Dicho individuo no fué identificado, y su cadáver fué remitido al Necrocomio á disposición del Juzgado municipal del distrito.

El menor José Hernández Alfonso, de 8 años, vecino del Cerro, fué asistido por el doctor Veiga, médico de guardia en el centro de socorro del tercer distrito, de la fractura de la clavícula derecha, de pronóstico grave.

Esta lesión la sufrió el menor Hernández, el día 15 del actual, al caerse á la puerta de su domicilio.

El hecho fué casual.

PUBLICACIONES

ELECTRICIDAD Y MECANICA

Ha llegado á nuestra mesa de redacción esta importante revista, órgano de la Internacional Institución Electrotécnica, escuela de ingenieros por correspondencia de Valencia.

El último número de Enero trae entre otros trabajos los siguientes: Cronómetro eléctrico "Quilis y Nebat."—Por la agricultura.—Cálculo de la libreta taquimétrica.—Conmutatrices ó transformadores rotativos.—Navegación aérea. El Secreto del vuelo de los pájaros.—Las víctimas de la aviación.—Revista científica é industrial.—Fabricación del papel.

Con el presente número, esta publicación entra en el octavo año de su fundación, siendo de admirar el esfuerzo que por divulgar la ciencia está haciendo tan meritoria institución.

Para más detalles al señor Bustillo, Bernaza núm. 42.

ES TAMBIEN PARA LAS SEÑORAS.

Pueden Detener la Caída del Cabello con el Herpicide.

Las señoras á quienes se le ha puesto claro el cabello pueden impedir su caida y aumentar el crecimiento con el Herpicide Newbro, que es además una de las más deliciosas lociones, para el cabello. El Herpicide mata el germen de la caspa que roe el cabello en sus raíces. Una vez destruído el germen, la raíz brota de nuevo y el cabello crece tan largo como antes. Aun con una sola muestra se convencerá cualquier señora que el Herpicide Newbro es un requisito indispensable del tocador. No contiene aceite ó grasa. No mancha ni tiñe Cura la Comezón del cuero cabellado.

Véndese en las principales farmacias.

Dos tamaños, 50 cts. y $1 en moneda americana.

"La Reunión," Vda. de José Sarrá é Hijos. Manuel Johnson. Obispo 53 y 55, Agentes especiales.

ALQUILERES

ESTRADA PALMA 79.—Se alquila esta hermosa casa, con jardín, portal, zaguán, sala, comedor, cinco hermosos cuartos. La llave en la bodega de la esquina. Su precio: $50-00 moneda americana. Su dueño: San Miguel núm. 111. 1927 10-18

EN "EL ANON." Habana 73, se alquila un departamento con vista á la calle, propio para un escritorio ó corta familia; reune condiciones para las dos cosas. Módico alquiler. 1932 4-18

SE ALQUILAN en 9 y 11 centenes, respectivamente, los modernos altos de Virtudes núm. 61, y los bajos de Manrique núm. 31 A. Las llaves en las mismas. 1931 8-18

EN CASA ORDENADA, céntrica limpia y fresca, sin niños, se alquilan hermosas habitaciones, con ó sin muebles, á personas de moralidad. Neptuno núm. 70, altos. 1951 4-18

SE ALQUILAN los bonitos bajos de Cuba núm. 8, los altos de San Nicolás núm. 11, los bajos de San Nicolás núm. 83; precios razonables, é informarán en Manrique 121, Telf. A-1259. 1947 6-18

SAN IGNACIO 65

Se alquila esta hermosa casa, compuesta de sala, saleta, comedor, siete cuartos, cocina, cuartos para criados, patio y traspatio, en la planta baja. Sala, saleta, comedor, siete cuartos, cocina, repostería, dos terrazas, toda mármol, en el piso alto. Tres habitaciones en el tercer piso. Instalación sanitaria moderna, con baños para familia y criados. La llave en el núm. 59. Informan: calle 11 esquina á 6, Vedado. Teléfono F-1326. 1943 8-18

AMARGURA 63, antiguo, altos, se alquila en **3 centenes,** á señoras solas ó matrimonio sin niños, un departamento independiente con dos habitaciones, cuarto de baño moderno y cocina. No hay más inquilinos; se informa en los mismos altos, de 7 a. m. á 6 p. m. 1929 15-18 F.

VEDADO, 17 entre 10 y 12. Se alquila esta hermosa casa, de gusto y comodidad; instalación eléctrica, agua en todas las habitaciones, calentador y demás servicios modernos; alquiler módico. Informan en la misma. 1926 8-18

EN CHACON NUM. 8, altos, se alquila una hermosa sala para escritorio ó matrimonio sin niños, ó señoras solas.
G 8-18

SE ALQUILA

una casita quinta, situada en Alcalde O'Farrill núm. 12, entre Estrada Palma y Libertad, Víbora; se compone de sala, comedor, cocina y tres cuartos en el bajo, y de tres cuartos y el baño en el alto; la llave en la bodega de Estrada Palma y Laguereta; informes: su dueño, Refugio 40, moderno, altos, de 10 á 12 y de 7 á 8 de la noche. 1920 8-17

SE ALQUILAN dos hermosos altos de dos casas, compuestos de sala, saleta, 3|4, una, y la otra 4, cocina, y 2 servicios sanitarios cada una. Informarán: Oquendo 5, esquina á San Lázaro, ó sea en los bajos de la misma. 1919 4-17

SE ALQUILA

Un principal en Carlos III esquina á Oquendo, de reciente construcción, con una gran sala, saleta, gabinete, 5 cuartos y un gran vestíbulo; piso de mosaico y escalera de mármol. Vale 15 centenes.

Informan en el café del bajo y en Obrapía núm. 7. 1915 20-17 F.

OBRAPIA NUM. 14, esquina á Mercaderes, se alquilan habitaciones con balcón á la calle, é interiores, á precios módicos. 1923 8-17

SE ALQUILAN

Los modernos altos de Ancha del Norte núm. 115. Informes en el mismo alto, ó en la calle I núm. 15, Vedado. 1922 4-17

SE ALQUILAN en 9 centenes, los hermosos bajos de la casa Neptuno núm. 216 Z, antiguo, compuesto de sala, saleta, cuatro cuartos, espléndido comedor, cocina, cuarto para criados, cuarto de baño y dos servicios sanitarios; las llaves en la misma casa ó en la bodega de Neptuno y Marqués González. Para más informes, en la Perfumería de Manrique y San José.
C 619 6-17

SE ALQUILA un salón próximo al zaguán, propio para escritorio ó muestrario, etc., y una habitación alta para hombre solo. San Ignacio núm. 63, antiguo. 1925 4-17

ARBORICULTOR

Se solicita uno que entienda de sembrar, cultivar, trasplantar y poder árboles para hacer guardarrayas y arboledas en una finca grande. Obrapía 32, altos, Cristóbal de la Guardia. 1924 10-17

SE ALQUILAN

los ventilados y espaciosos altos modernos de Misión núm. 96, compuestos de sala, saleta, cuatro cuartos, pisos finos, baño, agua, cocina é inodoro, en ocho centenes. Le cruzan todos los tranvías, y de su azotea se ve toda la Habana. Informarán en Reina núm. 60, antiguo. 1911 5-17

GRAN HOTEL AMERICA

Industria 160, esquina á Barcelona. Con cien habitaciones, cada una con su baño de agua caliente, luz, timbres y elevador eléctrico. Precios sin comida, desde un peso por persona, y con comida desde dos pesos. Para familia y por meses, precios convencionales. Teléfono A-2598.
C 465 F. 1

SE ALQUILA

la casa Campanario núm. 100, entre San Miguel y San Rafael, con servicio sanitario moderno. 1910 4-17

SE ALQUILA una habitación á persona sola ó matrimonio sin niños. Amargura núm. 60, antiguo, informarán. 1907 8-17

CONSULADO NUM. 81, casa de moralidad, se alquilan habitaciones altas con vista á la calle. Entre Animas y Trocadero. Y en Concordia núm. 6, altos, dos grandes y ventiladas también con vista á la calle. 1905 4-17

SE DA EN ARRENDAMIENTO UNA CASA cuya extensión es aplicable á taller, garage ó almacén. San Rafael núm. 150, bodega. 1899 8-17

EN 13 CENTENES se alquilan los modernos altos de Consulado 27 esquina á Genios, con sala, comedor, cinco cuartos, baño y demás servicios. La llave é informes en los bajos. 1918 4-17

EN MODICO precio se alquila en O'Reilly núm. 5, bajos, un espacioso local, propio para cualquier clase de establecimiento ú oficinas. En el mismo informarán. 1843 5-15

CASA PARA FAMILIAS, espléndidas y ventiladas habitaciones amuebladas, con vistas á la calle é interiores. San Ignacio núm. 92, antiguo, esquina á Sanea Clara. Se admiten abonados. 1865 5-16

$30 Cy.

SE ALQUILA la casa Real núm. 82, Marianao, con sala, **cuatro** cuartos, cochera, dos patios, salida á dos calles. La llave en Martí núm. 6. Para más informes en Monte núm. 87, Librería.
C 607 4-16

SE ALQUILAN dos espléndidas y ventiladas habitaciones, con alumbrado eléctrico, pisos de mosaico y buen servicio sanitario, á personas sin niños ni animales. San Lázaro núm. 152, antiguo. 1881 4-16

PROXIMA A DESOCUPARSE

se alquila una casa en la calle de San Mariano entre J. M. Párraga y M. de la Habana, en Jesús del Monte, compuesta de sala, comedor, cuatro espaciosas habitaciones altas de dormir, otra baja para criados, cocina muy amplia, baño, ducha y dos inodoros con un hermoso corredor en los altos. Informes al lado. 1871 4-16

CUBA NUM. 71, altos, se alquilan habitaciones muy baratas, con vista á la calle y pisos de mármol. 1870 4-16

SE ALQUILA una buena habitación con su servicio independiente, en Barratillo número 9, café, á todas horas. 1869 8-16

POR $25 ORO AMERICANO

Se alquila la casa núm. 14, antiguo, de la calle 27 de Noviembre; tiene 6 huecos de cuarto, sala y comedor. La llave en la bodega de la esquina. Pormenores: Teniente Rey, "Potro Andaluz." 1877 8-16

A los viajeros y ambulantes que

VENGAN PARA LA HABANA

Les recomiendo vayan al hotel y fonda La Gran Antilla, Oficios núm. 13, antiguo, á una cuadra de la Machina y Muelle de Luz, y encontrarán habitaciones con dos elegantes camas, desde $0-50 hasta $1-00, con balcón á la calle y luz eléctrica; comida por día, desde $0-50. Serán servidos gratis por los buenos agentes de este hotel, en cuanto necesiten. 1845 26-15 F.

SAN NICOLAS NUM. 65, se alquilan los altos, acabados de fabricar, con todas las comodidades. Informan en la misma. 1834 6-15

SE ALQUILAN los cómodos altos de la casa Jesús María núm. 17, capaces para familia larga, en módico precio; informarán en los bajos. 1836 8-15

SE ALOUILA

UN EDIFICIO PROPIO PARA CUALQUIER CLASE DE INDUSTRIA: TIENE 11 HABITACIONES Y UN GRAN SALON: A UNA CUADRA DEL PARADERO DE COLUMBIA. INFORMARAN: EMPEDRADO NUMERO 75. 1861 8-15

SE ALQUILA el tercer piso de Jesús María 64, muy ventilado y propio para una corta familia, con sala, comedor, 2|4, 2 azoteas y servicio sanitario completo. En Compostela núm. 112, La Equitativa, informarán. 1853 4-15

TAMARINDO 79

Se alquila esta casa, de moderna construcción, servicios sanitarios completos, sala, comedor, cinco cuartos, cocina, baño, pisos de mosaico, portal y su gran patio. Por separado y al fondo, con entrada independiente, sala, dos cuartos, baño, con su servicio sanitario. La llave en el núm. 82, informes: Rayo núm. 17, antiguo. 1852 4-15

SE ALQUILAN los bajos de Marina núm. 54, frente al Torreón; alquiler mensual: diez centenes. Informan en la misma. 1833 4-15

VIRTUDES NUM. 43. Se alquilan los bajos. Precio: 12 centenes. Informes y llave, en Empedrado núm. 34, cuarto núm. 29, de una á cnco de la tarde. 1828 8-15

VEDADO

SE ALQUILA UNA BONITA CASA EN LA CALLE K ENTRE 15 Y 17. INFORMAN EN SAN IGNACIO NUM. 40, ANTIGUO. LA LLAVE EN 17 ESQUINA A K. 1823 10-15

SE ALQUILA un piso en la casa Obrapía núm. 101, moderno, acabado de construir, contiguo á la esquina de Monserrate, amplio y moderno y muy cerca del parque y tranvías. 1822 6-15

AGUILA 5

Se alquilan los hermosos, frescos y ventilados altos de esta casa, situada próximo á la Calzada de San Lázaro, compuestos de sala, comedor, seis cuartos, saleta de comer, con todos los servicios sanitarios modernos; habiendo pasado ya por dicha calle el Alcantarillado. Informan únicamente en el Bufete de los Ledos. Sola y Pessino, Amargura número 21. Teléfono A-2736. La llave en los bajos. 1803 10-14

CRISTO NUM. 35, altos, se alquila con dos meses en fondo, en cinco centenes; tiene dos habitaciones, salita y servicio sanitario. 1794 8-14

MALECON 27

Se alquilan los hermosos y bien situados bajos de esta casa, compuestos de sala, comedor y cinco cuartos, con todos los servicios sanitarios modernos. La llave en San Lázaro núm. 92, antiguo, al fondo de dicha casa, doblando la esquina. Informan únicamente en Amargura núm. 21, Teléfono A-2736. Bufete de los Ledos. Sola y Pessino. 1804 10-14

CARMEN NUM. 4.—Se alquilan en 6 centenes y un escudo estos modernos altos, con escalera de mármol, sala, saleta, 3|4, cocina, ducha y servicio; la llave en los bajos; informes en Habana núm. 113, de 11 á 1 y de 5 á 7. 1774 7-14

SE ALOUILA

EN MONTE NUM. 15, UN NUEVO, HERMOSO Y AMPLIO PISO ALTO, CON TODO EL CONFORT MODERNO, PROPIO PARA FAMILIA NUMEROSA Y DE EXQUISITO GUSTO. INFORMAN EN LA MISMA, GONZALEZ Y BENITEZ. 1711 8-13

¡BUEN NEGOCIO!

Por no poderlo asistir su dueño, se da en arrendamiento por muy módico alquiler mensual, con local y todos sus muebles y enseres, el café-fonda y Casa de Huéspedes, conocido por el "Hotel La Lisa," Marianao.

También se arrienda por muy poco alquiler el local y establecimiento de bodega, con sus armatostes, vidrieras y mostrador, que se halla al lado de dicho Hotel.

Informarán en la calle de Cádiz núm. 10, moderno, de 7 á 9 a. m., de 11 á 1 p. m. y de 7 á 10 p. m. 1712 10-13

SE ALQUILA un local recién construído, para establecimiento, situado en la Avenida de Estrada Palma, esquina á Concejal Veiga. Puede verse, y para tratar de su ajuste informan en O'Reilly núm. 47. 1705 8-13

SE ALQUILA un gabinete amueblado, con vista á la calle, y un zaguán que sirve para varios objetos, entre San Rafael y San Miguel. 1764 8-13

SE ALQUILAN los hermosos y ventilados altos Calzada del Monte núm. 191, esquina á San Joaquín. Informan en los bajos, bodega. 1761 8-13

SE ALQUILAN los bonitos y ventilados bajos de Lealtad 38, antiguo; tienen sala, saleta, comedor y 4|4 grandes. Doble servicio. La llave en los altos. Informes: Obispo núm. 121. 1666 8-9

A UNA CUADRA de la calle del Obispo, se alquilan los altos modernos de la casa calle de Villegas núm. 82; tiene pisos de mosaico y escalera de mármol; la llave é informes en O'Reilly 69, camisería. 1784 4-14

AVENIDA ESTRADA PALMA 52.—Se alquilan los bajos independientes de esta casa, en $50 Cy.; portal, sala, comedor, seis cuartos, etc.; servicio para criados aparte. En el núm. 50, informarán. 1706 8-13

10 CENTENES, Neptuno 162, principal, con sala, saleta, tres cuartos y comedor amplio. Las llaves enfrente, Joyería "La Especial." Informes: Montero, casa de cambio, Obispo frente á Albear. 1765 8-13

SE ALQUILAN dos habitaciones, juntas ó separadas, propias para escritorio ó comisionistas. Bernaza núm. 1, altos, frente al Parque de Albear. 1710 8-13

DAMAS 61

Esta gran casa, compuesta de hermosa sala, comedor espacioso, cinco grandes cuartos y un buen patio, propia para una industria, comercio ó depósito, se alquila en el módico precio de 8 centenes. Está abierta de 1 á 3 p. m. Informan en Cuba núm. 140, de 8 á 10 a. m. y de 1 á 3 p. m. 1752 8-13

AVISO AL COMERCIO.—Se alquila un gran local construído sobre 14 columnas, cuatro puertas onduladas á la calle. Su precio, módivo. Véase. Bernaza núm. 52. 1596 15-9 F.

SE ALQUILA una casa en el Vedado, en la calle 17 entre 8 y 10, acabada de fabricar á todo lujo y con todas las comodidades modernas. En la misma informarán. 1589 15-9 F.

VEDADO

Se alquilan los altos de la casa calle J y 27, por la cantidad de cincuenta y tres pesos Oro Español, compuesta de cuatro habitaciones, sala y comedor, cocina y cuartos de baño con todos sus aparatos modernos, y los techos de la casa son de cielo raso, acabados de fabricar. 1662 15-11 F.

COMPOSTELA NUM. 80. Se alquilan estos espléndidos altos, con entrada independiente, propios para familia numerosa y de gusto. La llave en los bajos. Informes Teniente Rey núm. 30. 1690 8-11

SE ALQUILA

el segundo piso de la moderna casa San Lázaro núm. 58, con sala, comedor, dos cuartos, buen baño, con todo el servicio necesario, y á más un hermoso local en la azotea con dos habitaciones, cocina, baño y servicio completo; pueden verse á todas horas. Informa Pedro Gómez Mena, Ricla 57. 1686 8-11

PARA COMISIONISTAS, se alquila una hermosísima sala, con piso de mármol, propia para un muestrario, en Habana núm. 173, á media cuadra de todos los tranvías. 1694 8-11

VEDADO.—Se alquila la espaciosa casa Sexta y Tercera, con sala, 5|4, 2 para criados, 2 baños, 2 inodoros y pisos de mosaicos, gran jardín y terreno para hortaliza. Informarán en la misma. 1681 8-11

ESPLENDIDA habitación, en casa ordenada de corta familia, sin niños ni animales; esmerado servicio, luz eléctrica, sitio inmejorable, Neptuno 70, altos. Se cambian referencias. 1679 8-11

SE ALQUILA la casa Zanja núm. 36, esquina á Campanario, con zaguán, sala, antesala, 4|4 bajos y 2 altos, patio y traspatio, cocina, ducha y demás comodidades. Impondrán en Empedrado núm. 15. 1703 8-11

SE ALQUILA la planta baja de la casa Campanario 150, entre Salud y Reina, compuesta de cala, saleta y 5|4; la llave é informes en Prado núm. 94, moderno, entre Animas y Trocadero. Francisco Reyes Guzmán. 1702 8-11

SE ALQUILAN los altos de San Lázaro núm. 324, esquina á Gervasio; en otra casa se alquilan sala y cuartos, á 5 centenes, entrada independiente, y habitaciones altas con vista á la calle á 3 centenes, y accesorias. Informan en Manrique y Virtudes, bodega. 1699 8-11

SE ALQUILAN 5 casitas de madera, con portal, sala, 1|4, cocina y servicios sanitarios, á 2 luises; y una compuesta de portal, sala, saleta, 2|4 y servicios sanitarios, en 4 luises, en el reparto Almendares, frente al Hipódromo. Informan en las mismas ó Teléfono A-2458. 1638 15-10 F.

VEDADO.—Se alquila la casa calle 7a. núm. 128 A, entre 8 y 10; tiene sala, saleta, cuatro cuartos, baño, inodoros, patio y traspatio; la llave en la esquina, puesto de frutas. 1624 8-10

SE ALQUILAN los hermosos altos de la casa Jesús María 110, antiguo, compuestos de cuatro cuartos, sala, saleta, servicio sanitario y demás comodidades. La llave en los altos de la misma, é informan en Jesús María 49, altos. 1698 8-11

SE ALQUILA Vapor 20 A, con sala, comedor, tres habitaciones, pisos de mosaicos y á una cuadra del tranvía. Precio: $26-50. Informan: Príncipe núm. 11 C. 1646 8-10

SE ALQUILA un espléndido departamento, con alumbrado y balcones á la calle, en Carcel núm. 5. 1637 8-10

EN 14 CENTENES cada uno, se alquilan el alto y el bajo de la casa San Lázaro núm. 54; tienen sala, comedor, 5 cuartos y demás servicios; todo nuevo; informan en la misma el portero, y por Teléfono A-1373. 1652 8-10

G. DEL MONTE

Habana 78, moderno.—Teléfono A-2474.

Toda persona que desee alquilar alguna casa, puede pasar por mi Oficina, donde se la puedo proporcionar sin cobrarle nada.
C 520 F. 8

EN MURALLA 50, se alquila un departamento propio para comisionista. 1548 10-8

DEPARTAMENTO

Se alquila uno con cuatro cuartos, empapelado, lavabo con agua corriente, entrada independiente. Empedrado núm. 15. 1496 13-7 F.

VEDADO

EN $50-00 SE ALQUILA LA CASA Calle Quinta núm. 194, situada entre H y G, recientemente construída, y en $48 la de G núm. 1. Llaves é informes en aCizada número 54, piso alto, entre G y F. 1475 15-6 F.

SE ALQUILA la casa núm. 94 de la calle del Campanario, con sala y saleta, tres cuartos bajos y dos altos, y uno de baño, pisos de mosaico y mármol y patio y traspatio. Manrique núm. 40, de 9 á 1.
C 381 F. 4

PARA VIDRIERA de tabacos, cigarros, casa de cambio y billetes de lotería, se cede un local en punto inmejorable. Informan: Belascoaín núm. 35, moderno. 1036 26-26 E.

SE ALQUILA la casa calle de Salud núm. 95, altos, de moderna construcción, frente á la brisa, compuesta de sala, comedor, 4|4, uno para criados y demás servicios modernos. La llave en los bajos. Informan en Obrapía núm. 15. Teléfono A-2956. 1559 15-8 F.

EN CHACON 8 (altos) en casa de familia respetable, se alquila una sala para escritorio. G. 16 E.

HABITACIONES, en casa situada en la parte más comercial. Son grandes y propias para comisionistas, profesores, etc. Luz eléctrica, magnífica entrada y derecho á la sala, antesala y balcón. Aguila núm. 80, casi esquina á San Rafael. 852 26-23 E.

LA CASA BLANCA

Calle Baños núm. 15.—Vedado

BAJO NUEVA DIRECCION

(Under new Management)

En el mejor punto del Vedado, al lado de los baños de mar y de los tranvías.

Servicio esmerado á la Francesa y Española, con todos los adelantos modernos.

PRECIOS MODICOS

Telf. F-1280 Vedado. Habana. 932 28-25 E.

PARA ESTABLECIMIENTO O ALMACEN

Se alquilan varios locales de distintos tamaños en la Calzada de Belascoaín, de Lealtad á Escobar, dos cuadras de los Cuatro Caminos y más de sesenta tranvías cada hora por su frente. 872 26-23 E.

El Corazón y el Estómago

A nuestro poder llegan numerosas comunicaciones de personas alegando padecimientos del corazón y pidiéndonos parecer sobre la manera de curarlos ó aliviarlos, y otras en número igual ó mayor, cuyos remitentes se felicitan por haberse curado graves enfermedades del corazón con las

PASTILLAS DEL DOCTOR RICHARDS,

las cuales, como todo el mundo sabe, sólo se elaboran, se recomiendan y se indican para enfermedades del estómago. Lo real y efectivo en el asunto es que los verdaderamente enfermos del corazón son poquísimos, por fortuna. Muchos que creen estarlo, padecen alguna afección del estómago causada por gases que allí se forman y de algún modo estorban la acción de otros órganos vitales, entre ellos el corazón. Esto generalmente ocasiona más terror que peligro, mientras la persona es joven y vigorosa; pero cuando se llega á cierta edad, que no necesita ser muy avanzada, debe tenerse cuidado, porque entonces las cosas se complican fácilmente. Todo se remedia cuidando que en el estómago no se formen gases ni ventosidades, ó eliminando los que por cualquier circunstancia se hayan formado; esto es, tomando las PASTILLAS DEL DR. RICHARDS.

EMULSION DE CASTELLS GREOSOTADA

Premiada con medalla de bronce en la última Exposición de París.
Cura las toses rebeldes, tisis y demás enfermedades del pecho.
C 468 F. 1

OBRAS ESTRUCTURALES DE ACERO LAMINADO

PARA TODOS LOS USOS

Puentes, Mercados, Techos, Lucenarios, Armazones para Ingenios, Almacenes, Torres y Plataformas para Maquinaria.

Especialidad en la fabricación de armazones para casas particulares.

Hacemos estudios de proyectos y levantamos planos gratis, suministrando cotizaciones por la fabricación é instalación de las obras.

NUEVA INDUSTRIA CUBANA

AMERICAN STEEL COMPANY OF CUBA

INGENIEROS Y FABRICANTES

EMPEDRADO Núm. 17 HABANA. APARTADO Núm. 654.
C 501 F. 1

Jardín "LA DIAMELA"

Casa especial en grandes colecciones de plantas de invernadero, propias para salones, comedores de casas particulares, hoteles, restaurants, etc.

LA DIAMELA vende á precios sumamente módicos.

No dejen de visitar antes que otra, esta su casa.

Seguros estamos quedarán admirados al visitar este Jardín de PLANTAS y FLORES.

PEDRO Y CARLOS LLOVERA.-Jardín LA DIAMELA

23 ESQUINA á J, VEDADO, HABANA.—TELEFONO F-1176

FRENTE AL PARADERO DE LOS TRANVIAS DE LA UNIVERSIDAD

C 497 F. 1

SIN OPERACION

CURA DEL CANCER

LUPUS, HERPES ECZEMAS Y TODA CLASE DE ULCERAS Y TUMORES.

49. Habana. 49.

Consultas de 11 á 1 y de 4 á 5.

C 489 F. 1

LA NOTA DEL DIA

¡Qué Exposición, Dios piadoso!
De cuentas y no me cuentes
calabacines, ciruelos,
boniatos, ñames, y verdes
cocos con agua potable
para hacer café con leche.
¡Qué Exposición, Dios piadoso!
¡Y que se dé el nombre ese
á cosa tan chavacana
y baladí! Tal parece
que se trata de hacer... méritos
para ver rodar los ¡cheques
y chupar algo, chupando
todo aquello que se puede.
¡Qué dirán en inglés yankee
esos yankees que aquí vienen
de dos en fondo buscando
lo que es posible no encuentren?
¡Limas, naranjas, boniatos,
perritos... y otros enseres
con aparato de luces
eléctricas que se encienden
hasta en las ramas escuetas
y en el no mullido césped;
kioscos y tonterías
que se pagan... y ahí duele,
con dinero del Tesoro,
tan zarandeado siempre!
¡Qué Exposición, cielo santo!
De cuentas y no me cuentes
calabacines, ciruelos,
malangas y anones verdes.

C.

SOCIEDADES ESPAÑOLAS

LOS DE PUENTES DE GARCIA RODRIGUEZ

Los entusiastas gallegos que componen esta Sociedad celebrarán junta general mañana, domingo, en el local social de la calzada del Monte número 247 (antiguo). En esta junta se harán las elecciones de carácter general y reglamentarias.

El Presidente ruega á todos los asociados la más puntual asistencia. La junta comenzará á las siete de la noche.

CENTRO CASTELLANO

Ayer á las nueve de la noche, se reunió la Sección de Recreo y Adorno en Junta para tratar de la marcha de la misma.

Se acordó desde un principio celebrar un baile de máscaras para los señores asociados, el próximo domingo 25 del corriente, dividiéndose por comisiones para el mayor orden.

Música y Carnets: Sres. Alfonso González, Fermín Vega.

Flores y Adorno: Sres. Saturnino Rollán, Gabriel R. Casado, Cándido Alonso, Perfecto Gómez y Mariano Sancho.

Dejando para la próxima sesión el estudio de una serie de fiestas que los chicos de la Sección que Preside el doctor Cardenal vienen preparando.

MOVIMIENTO DE ENFERMOS

EN "LA BENEFICA"

Ingresaron: Secundino Aldecoa Lago, Manuel Gómez Bravo, Andrés Rodríguez Santos, José Seco Sucasas, Francisco Betancourt Toledo, José Antonio Mourelle Blanco, José Alvarez Docampo, Jesús García, Santiago Fernández Bellón, Sandalio Pérez Piazuelo, José Nieto Valinas, Albino Fernández Pardo, Francisco Docobo Prieto, José Rodríguez Vázquez, Feliciano García García, Antonio López Fernández, Juan Pujol Telosic, Manuel Ansada Castiñeira, Ramón Rodríguez Rodríguez, Santiago López Castro, Casto Fernández Pérez, Antonio Fernánde Fernández, señora Jacinta Pérez Pacheco, Feliciano Díaz Fernández, Manuel Rodríguez Grampa, Emilio Quintairo de Dios.

De alta: Eustaquio Francisco Revuelta Pérez, José Buela Piñeiro, Antonio Lombardero Alonso, Pascual Yañez Pazos, Ricardo Monteagudo Carnota, José Rodríguez Alvarez, José Obarrio Choza, Manuel País Caamaño, Geremías Pérez Alvarado, Francisco Lois Allo, Bibiano Olivera Alonso, Antonio López Méndez, José Martínez Rego, Manuel Quiroga Dapena, Gabino Pereira Sampayo, José Pena Piñeiro, José Vázquez Failde, José Rivero Prada, Ramón Fernández Otero, Vicente Rios Toimil, Vicente Nodar Ameneiro, Delfín Martínez González.

EN LA "COVADONGA"

De alta: Luís Vázquez Arias, Francisco Díaz Huerta, Manuel Rodríguez Prieto, Félix Brea Beyro, Antonio Zayas Rodríguez, Federico Moros Blasco, Segundo Menéndez y Menéndez, Eulogio Iglesias, Ramón Soberón Mier, Pedro Fernández González, José Navedo Pantoja, Rogelio Suárezz González, Jesús Fanjul González, Inocencio Alvarez Diaz, Ovidio Martínez Suárez, Cipriano Zorrilla Turuseta, José García González, José Rubio Cantora, José María Fernández Solana, Bernardo Gutiérrez Perdomo, Gregorio E. Pérez Riesgo.

Ingresaron: Segundo González Pérez, Santiago Fernández Martínezz, Alfredo García Fernández, Juan Sierra Crespo, Daniel Villar Morante, Julio Fernández Diaz, Alberto Babiela González, Luis Fernández López, Ramón Diaz López, Ramón Vega y Vega, Francisco García Rodríguez, Pedro González Menéndez, Manuel Artímez Gutiérrez, Celestino Quintana Montes, Germán Fernández Pérez, José Coalla López, Camilo Menéndez Fernández, Fructuoso González Suárez, Santiago Diaz Fernández, Manuel Arce Lavandero, Anselmo García Rodríguez, Jesús Diaz Bouseño.

EN EL "CENTRO CASTELLANO"

Ingresaron: Serafín Cancedo, Pedro Vega, Juan Núñez.

De alta: María Castro, Rosa Lamas, Pascual Vila, Manuel Martínez, Aureliano Alvarez.

La Exposición de Camagüey

Entre los discutidos premios que han sido otorgados por los distintos Jurados que componían aquella lucida Exposición, figuran los siguientes, todos pertenecientes á la bella revista "Bohemia," que con tanto éxito se viene publicando en esta ciudad:

Medalla de Oro, único premio especial, concedido por el Jurado de Bellas Artes.—Medalla de Plata y Diploma de Mérito, por el jurado de Literatura, y un prexio extraordinario por la Cámara de Comercio de aquella ciudad.

Felicitamos al estimado colega por este merecido triunfo.

NO ES CIERTO

Negamos la noticia que circuló ayer respecto á que el bandido Solís fué visto en una bodega de la Víbora. Lo único que no puede negarse es que el licor de berro es inmejorable para combatir catarros y fortificar bronquios y pulmones.

CARNET-SALON

Momo.

El dios de la careta, hará su entrada mañana en la Sociedad "Club Benéfico." Y la hará en medio de la más dulce alegría.

Para su recibimiento prepara la directiva de esta Sociedad un agradabilísimo acontecimiento.

Así no los ha participado, su atento Secretario, al invitarnos para que asistamos al primer baile de disfraz de la temporada que celebrará.

Ruéganos, también, hagamos constar que no serán admitidos los representantes de la Prensa que previamente no hayan sido invitados.

Con gusto cumplimos este ruego.

Maine Club.

También celebrará mañana esta Sociedad un magnífico baile de disfraz para el cual reina inusitado entusiasmo entre la juventud bailadora.

Restablecida.

Lo está ya, totalmente, una dama muy distinguida y estimada en la buena sociedad habanera.

Es ella la bellísima, fina y culta dama Otilia Malagamba, tierna y cariñosa esposa de nuestro buen amigo el señor Mauricio Sterling.

Complácese el cronista al dar tan grata noticia á sus numerosas amistades.

Cruz Angulo Verdesi.

También está ya restablecida esta cultísima señorita, que se vió obligada á abandonar por varios días sus labores universitarias, á causa de molesta dolencia.

Con gusto también damos esta noticia.

AGUSTIN BRUNO.

ROMA

Con una puntualidad muy digna de elogio, hemos recibido de la librería "Roma," Obispo 63, los periódicos llegados esta semana por los correos de Europa vía New York. Figuran en primer término las modas, entre los que merecen citarse "La Mode Parisienne," "El Espejo de la Moda" y "Margherita," muy lujosa y muy barata (40 centavos el número con patrones cortados y figurines de gran tamaño.) El "Courrier des Etats Unis," enciclopedia semanal de sucesos mundiales y de literatura, artes y curiosidades. Después los semanarios festivos de París, "Fantasía" y otros, la gran revista "Je sais Tout," incomparable modelo de ilustraciones y amenidades, y la revista de teatros "Comedia," muy superior.

También se han recibido en "Roma" los mejores libros que se conocen para aprender Astronomía y Meteorología. Son tres cuadernos titulados "Les merveilles des mondes," "Quelques heures dans le ciel" y "L'Ocean Aerien" con bellísimos grabados explicativos. Estas obras son del gran astrónomo francés Abate Th. Moreux. Véanlas que son obra admirable. También hay en "Roma" las últimas novedades en perfumería de moda.

Espectáculos Públicos

ALBISU.—

Por la tarde, en matinée, "La princesa del Dollar."

En función nocturna, "La princesa de los Balkanes."

PAYRET.—

Matinée en función corrida, representándose la comedia en tres actos "Inocencia," proyectándose nuevas películas.

Por la noche dos tandas.

En primera, sencilla, reprise del drama en tres cuadros "La vengadora de su honra," precediéndole varias películas.

En segunda tanda, doble, se repite "La vengadora de su honor," y el juguete cómico en un acto "Los hermanos Quintero," reprisándose la película titulada "Bodas trágicas."

TURIN.—

"El amigo Cañizares" se estrena en la matinée, acompañándole hermosas películas y la Bella Marietta.

Por la noche cuatro tandas:

En primera "Los pantalones."

En segunda "El autor del crimen."

En tercera, "Paco y Francisco."

En cuarta "Los apuros de Toribio."

Se proyectarán hermosas películas y la Bella Marietta tomará parte en la primera y las dos últimas tandas.

CASINO.—

Por la tarde, á las dos, las zarzuelas "Felipe II" y "El Gatito de Madrid," en función corrida; y varias películas.

Por la noche tres tandas, cubriéndose con "El diablo con faldas," "La Mari Juana" y "La nieta de su abuelo."

Además se proyectarán interesantes y muy atrayentes cintas.

MARTI.—

Se han combinado para hoy dos grandes funciones.

Tarde y noche, las mejores obras serán llevadas á la escena y las películas que se proyectarán han sido escogidas, prevaleciendo las cómicas.

NOVEDADES.—

Selectos programas se han combinado por el popular García para las funciones de la tarde y noche de hoy, figurando en ellos las más escogidas películas del extenso y bien provisto surtido de películas que posee.

NORMA.—

Gran matinée á las dos de la tarde, con regalos de juguetes á los niños.

Por la noche cuatro tandas, exhibiéndose películas de las más selectas, entre las que figuran "El papel secante revelador," "La muletas," "¿Por qué dejar las tinieblas" y "El nuevo comisario."

EL CARNAVAL

LOS BAILES DE ESTA NOCHE

Esta noche abren sus puertas para ofrecer su primer baile de máscaras, las simpáticas sociedades de Instrucción y Recreo "Centro Asturiano," "Centro de Dependientes," "Centro Gallego" y "Centro Catalán."

Para estos bailes han hecho grandes preparativos sus respectivas secciones de Secreo y Adorno.

Empezarán á las nueve en punto.

Bailes públicos se ofrecen en el Nacional y Martí, tocando en ambos buenas orquestas.

OONCIERTO

en el Malecón, por la Banda de Música del Cuartel General, dirigida por el maestro Marín Varona, hoy domingo 18 de febrero, de ocho á diez y media de la noche:

1.—Marcha Militar "American Army Life;" M. B. Darnall.

2.—Overtura de la ópera "Guillermo Tell;" Rossini.

3.—Confidencia (Canto sin palabras); Marín Varona.

4.—Gran selección de la ópera "Tosca;" Puccini.

5.—"El canto del Ruiseñor" (Polka de concierto para flautín.—Solista, profesor profesor de primera F. Rojas); F. Fillipowsky.

6.—Danzón "El Pagaré;" F. Rojas.

7.—Two step "Ringgold;" Ch. C. Swee-

Sección de Interés Personal

La "LAZARINE", que el Sar. DESSEIGNE, Farmacéutico eminente, 9, rue de Vouillé, en París, prepara según los datos del gran Pasteur, de quien fué discípulo, cura los borrachos con una rapidez y una constancia verdaderamente prodigiosas.

Depósito en La Habana: DROGUERIA SARRA

INSTINTIVAMENTE

"No hay medida, ni balanza, ni "cálculo que para saber lo que el "cuerpo necesita puede reemplazar "al sentimiento que el mismo cuerpo "resiente," dijo un higienista. Por esto, la necesidad de tomar ASCLERINE resulta imperiosa á causa del alivio que ofrece á todos los que sufren de arterio-esclerosis, y el número de fervientes del tratamiento de dicha enfermedad por medio de la ASCLERINE aumenta de día en día.

Instintivamente hay que seguir su ejemplo: arrastrados por una necesidad, un sentimiento que no podréis dominar, tomaréis regularmente ASCLERINE y resentiréis una resurrección de salud indefinible.

Laboratorio y Depósito General:

PRIOU MENETRIER & Ca

34 Rue des Francs-Bourgeois, PARIS

DEPOSITO EN LA HABANA

Droguería SARRA: DR. MANUEL JOHNSON

Y EN TODAS LAS FARMACIAS

Casino Español de la Habana

Comisión de Fiestas

Autorizada esta Comisión para organizar tres bailes de disfraz en el presente Carnaval, se anuncia por este medio á los señores socios, que dichos bailes tendrán lugar los días 17, 20 y 24 del presente mes, con las siguientes prescripciones:

1ª.—Las puertas de entrada se abrirán á las nueve de la noche y la entrada será por la calle de Neptuno.

2ª.—Los bailes empezarán á las diez de la noche.

3ª.—Toda máscara que concurra á los bailes mencionados, estará obligada á quitarse por completo el antifaz en el gabinete de reconocimiento, ante la Comisión nombrada al efecto.

4ª.—Toda comparsa que desee concurrir á estas fiestas del Casino, deberá anunciarlo previamente á la Comisión de Fiestas, quien resolverá respecto á la admisión.

5ª.—No se permitirá la entrada en los salones de la Sociedad á toda persona cuyo traje desdiga del buen gusto y de la cultura de los concurrentes habituales á las fiestas del Casino.

6ª.—La Comisión de Fiestas, conforme al artículo 43 del Reglamento social, podrá obligar á que se retire del local de la Sociedad á toda persona que estime conveniente, sin dar por ello explicación de ninguna especie.

7ª.—Quedan suprimidas en absoluto las invitaciones.

8ª.—Los señores socios tendrán la amabilidad de presentar á la Comisión de puertas el recibo correspondiente al mes de Febrero actual.

Habana, Febrero de 1912.—El Secretario, Alfredo R. Maribona.

CRONICA RELIGIOSA

DIA 18 DE FEBRERO

Este mes está consagrado á la Purificación de la Santísima Virgen.

Jubileo Circular.—Su Divina Majestad está de manifiesto en Santa Catalina.

La semana próxima estará el Circular en la Iglesia de Nuestra Señora del Pilar.

Domingo (de Quincuagésima.) Santos Simeón y Flaviano, mártires, Eladio, arzobispo y confesor santas Gaudencia, mártir, y Cristina, virgen.

Si el deseo de nuestra salvación y el celo de la religión nos interesan, dice el padre Coisset, tengamos presente que en ningún tiempo como en éste deben darse á conocer. Privaos, pues, absolutamente de todos las diversiones profanas; es una práctica de piedad muy agradable á Dios, y muy sobremanera útil, el estar más retirado, más devoto, más mortificado en este tiempo, que en cualquiera otro del año. No sólo no toméis parte en estas diversiones del Carnaval, sino también privaos durante estos días hasta de las más lícitas; vosotros experimentaréis bien pronto cuánto agrada á Dios esta práctica. Aumentad durante el Carnaval vuestros ejercicios de piedad, y no dejéis de visitar todas las tardes á Jesucristo en el Santísimo Sacramento.

DIA 19

Santos Gabino, Publio y Marcelo, mártires; Alvaro de Córdoba, dominico, y Conrado, confesor.

Fiestas el Lunes y Martes

Misas Solemnes; en la Catedral, y demás iglesias las de costumbre.

Corte de María.— Día 18. — Corresponde visitar al Purísimo Corazón de María en Belén. El día 19, á Nuestra Señora de la Caridad ó Misericordia, en el Espíritu Santo.

PARROQUIA DEL ANGEL

El día 19, á las ocho y media, se cantará la misa mensual en honor de San José de la Montaña, repartiéndose estampas á todos los fieles que á ella asistan. Durante los días 18, 19 y 20 estará expuesto el Santísimo Sacramento, y la reserva y bendición será á las cinco de la tarde.

1916 3-17

MUY ILUSTRE ARCHICOFRADIA DEL Santísimo Sacramento DE GUADALUPE

Se recuerda por este medio á los hermanos y hermanas, que los días 18, 19 y 20 del actual, celebra esta Corporación la festividad de "Carnaval," á la hora y forma de costumbre.

De orden del señor Rector me es grato manifestar á los hermanos, que vería con sumo gusto su asistencia al expresado acto reglamentario con el distintivo de la Archicofradía.

Habana, Febrero 14 de 1912.

A. L. Pereira.
Secretario.

C 603 3t-15 2d-15

CULTOS EN LA IGLESIA PARROQUIAL DEL VEDADO

En los días 18, 19 y 20 del presente mes, se celebrarán cultos en desagravio á S. D. M.

El día 18, á las nueve a. m., Exposición y Misa cantada, quedando todo el día expuesto el Santísimo para la adoración de los fieles. A las cinco de la tarde, habrá Estación cantada, rosario, ejercicio propio para el triduo, plática y reserva.

Los días 19 y 20, será la Exposición, Misa y todos los demás cultos como el día 18.

Durante los tres días que está expuesto el Santísimo desde las primeras horas de la mañana hasta las cinco de la tarde, habrá continumente adoradores del Santísimo. Contándose entre ellos, las señoras y señoritas pertenecientes á las Cofradías del Dulce Nombre de Jesús y del Santísimo Rosario. Y entre los caballeros esperamos ver á los que forman la Adoración Nocturna en esta Iglesia, y siempre hallaremos fieles amantes de Jesús Sacramentado.

1878 4-16

JESUS NAZARENO DEL RESCATE DE "ARROYO ARENAS"

Estaciones del Viacrucis

El viernes 23 de Febrero y los cuatro siguientes de Cuaresma, 1º., 8, 15 y 22 de Marzo, á las seis de la tarde, se harán en las Estaciones del Viacrucis por las calles del pueblo del Cano, con la venerada imagen de Jesús Nazareno del Rescate, como en años anteriores. Al final de las Estaciones de cada viernes habrá sermón á cargo del Rvdo. P. Jorge Camarero, S. J.

La fiesta del Nazareno corresponde este año á los días 7 y 8 de Abril próximo, la que, Dios mediante, tendrá lugar en su Ermita de Arroyo Arenas, á cuyo fin se trabaja activamente en las obras de reparación con la cooperación de sus devotos, á quienes se suplica contribuyan con una limosnita á tan hermosa obra, pudiendo dirigirse directamente al Párroco del Cano.

El Cano, Febrero 15 de 1912.

El Párroco,
Pbro. Manuel Ronco y Varela.

C 608 1t-19 3d-16

IGLESIA DE SAN FELIPE

El sábado 17 serán los cultos del Glorioso San José este mes, por ser el 19 Carnestolendas. A las ocho, la misa cantada y plática.

Se suplica la asistencia de sus devotos y contribuyentes.

1747 5-13

MUY ILUSTRE ARCHICOFRADIA DEL Santísimo Sacramento DE LA CATEDRAL

Se recuerda á los fieles, especialmente á los hermanos de ambos sexos de esta Corporación, que de acuerdo con lo prevenido en nuestros Estatutos, el próximo día 18 del presente mes se celebrará, con la solemnidad de costumbre, la festividad del domingo Tercero, con misa de comunión á las siete de la mañana, misa cantada á las ocho y sermón á cargo de un elocuente orador sagrado; durante la misa estará de manifiesto S. D. M., y después se hará la procesión por el interior del Templo, concluyendo con la reserva.

El Rector,
Francisco Penichet.
El Mayordomo,
Juan Fernández Arnedo.

1562 4-15

IGLESIA DE LOS R.R. P.P. CARMELITAS DEL CARMELO

LINEA NUM. 146

Los días 18, 19 y 20 de este mes, se celebrarán en esta bonita Iglesia de la Virgen del Carmen, solemnísimos cultos en honor de Jesús Sacramentado.

El día 18, á las nueve y media a. m., Exposición y Misa cantada, quedando expuesto el Santísimo hasta las cinco p. m. A esta hora, después de rezado el Santo Rosario, habrá Sermón y Reserva del Santísimo, cantándose preciosos motetes.

Los días 19 y 20, á las ocho y media, Exposición y Misa, quedando expuesto el Santísimo hasta las cinco p. m., que se rezará el Rosario y se hará la Reserva como el primer día.

En las horas que durante los tres días esté expuesta S. D. M., constantemente habrá haciendo la vela al Santísimo, piadosas damas y señoritas de la Asociación de la "Semana Devota" de la Virgen del Carmen.

1830 4-15

IGLESIA DE BELEN

TRIDUO DE CARNAVAL

El día 18, domingo de Carnaval, se expondrá el Santísimo á las siete y media a. m., y á continuación se cantará la misa, predicando en ella el R. P. Arbeloa, S. J. Quedará expuesto hasta la tarde. A las tres y media, trisagio cantado, bendición y reserva.

El lunes y martes habrá misa con exposición de Su Divina Majestad, reservándose al terminar ésta.

Se ruega á todos los fieles, y más particularmente á los socios del Apostolado visiten al Señor en días tan señalados.

A. M. D. G.

1346 4-15

IGLESIA DE SAN FELIPE

Con la solemnidad de siempre, se celebrará el ejercicio de las 40 horas los días 18, 19 y 20, con sermón por las tardes á las siete p. m. El día 21, Miércoles de Ceniza, habrá misa con sermón á las ocho a. m., y durante la Cuaresma, Vía Crucis los Miércoles y Viernes, á las seis y media p. m., comenzando el 21.

1821 4-15

COMUNICADOS.

Centro Gallego

Sección de Recreo y Adorno

Secretaría

Competentemente autorizada esta Sección por la Junta Directiva para celebrar en el próximo Carnaval cuatro bailes de disfraz, que tendrán efecto los días 18, 20 y 25 del corriente mes, y el 3 del entrante Marzo, en los salones de este Centro, se hace público por este medio, para conocimiento de los señores asociados, que para el acceso á dichos bailes, será requisito indispensable la presentación del recibo de la cuota social del mes en curso á la Comisión de Puerta.

En estos bailes se prohibirá la entrada á las personas disfrazadas de bobo, de bruja y los que á juicio de la Comisión desdigan de la cultura social.

Durante la ejecución de las piezas que amenicen el acto, no se permitirá la formación de grupos en los salones, ni el paseo en sentido inverso.

No se permitirá el acceso en el local, á los menores de siete años ni mayores de 14 que no sean socios, de acuerdo con lo previsto en el Artículo 30 del Reglamento de este organismo, y en virtud de lo que determinan los demás estatutos sociales, las Comisiones están autorizadas sin dar explicación alguna, para rechazar en la puerta y expulsar del salón á toda persona que dé lugar á ello.

Las puertas del Centro serán abiertas á las ocho p. m., y los bailes darán comienzo á las nueve en punto.

Habana 15 de Febrero de 1912.

El Secretario,
Emilio Abal.

NOTA.—No se darán invitaciones.

C 602 3t-15 1d-18

Centro Asturiano

Sección de Asistencia Sanitaria

SECRETARIA

Subasta de aves, huevos y leche

Por acuerdo de la Directiva y de orden del señor Presidente, se anuncia por este medio que se saca á pública subasta la provisión de aves, huevos y leche á la Quinta "Covadonga."

Los pliegos de condiciones están en esta Secretaría á la disposición de cuantas personas deseen examinarlos, todos los días hábiles de doce á cuatro de la tarde.

La apertura de pliegos se verificará ante la Sección de Asistencia Sanitaria, en el salón de sesiones de este Centro, el día 22 del mes corriente, á las ocho de la noche.

Las proposiciones se admitirán solamente el expresado día 22, á las ocho de la noche, en el momento de quedar la Sección constituída en junta.

Habana, 12 de Febrero de 1912.

El Secretario,
A. Machín.

C 582 8-14

Centro Asturiano

Sección de Recreo y Adorno

Secretaría

Autorizada esta Sección por la Junta Directiva para verificar cuatro bailes de disfraz en los salones del Centro, se pone en conocimiento de los señores asociados, que éstos tendrán efecto en los días 18, 20 y 25 del presente mes de Febrero, y 3 de Marzo próximo.

También se celebrará una matinée infantil el próximo día 25 del corriente mes.

Para los primeros, seguirán las disposiciones siguientes:

Primero.—Las puertas se abrirán á las siete y media de la noche, y el baile empezará á las nueve.

Segundo.—Será requisito indispensable la presentación del recibo del mes de la fecha.

Tercero.—No se permitirá el acceso al local á ninguna comparsa que no esté formada por señores asociados.

Cuarto.—Antes de subir al salón de fiestas será ineludible que todas las personas disfrazadas se presenten á la Comisión de reconocimiento.

Quinto.—Se hace saber que para mejor orden y propio decoro de la Sociedad, las comisiones de puertas, reconocimento y salones serán inflexibles (dentro de la mayor corrección) en exigir el exacto cumplimiento de estos extremos, rechazando primero en la entrada ó después en los salones ó escaleras, á los que sin derecho pretendieran entrar ó que por otras circunstancias á juicio de los señores vocales pudieran dar origen á desavenencias y disgustos.

Sexto.—Las Comisiones ó vocales que en estos casos tuvieran que proceder, quedan exentos, según los artículos 18 y 19 del Reglamento de la Sección, de dar explicaciones de ninguna clase.

Séptimo.—Se recuerda la penalidad en que incurren los señores socios que faciliten su recibo á personas extrañas para el disfrute de fiestas (artículo 17, inciso Cuarto del Reglamento general) que sólo á ellos pertenecen.

Octavo.—Para los bailes nocturnos no se dan invitaciones ni se admiten menores de doce años.

Noveno.—El baile infantil empezará á la una de la tarde, abriéndose las puertas á las doce, y estando á la disposición de los señores socios las invitaciones correspondientes.

Décimo.—Los señores socios que tengan que abandonar el local antes de terminar el baile, permitirán que la Comisión de puertas estampe en el recibo el sello de salida, para tener derecho á la entrada nuevamente.

Habana, 14 de Febrero de 1912.

El Secretario,
Bernardo Pardías.

C 583 11-14

ENSEÑANZAS

UN PROFESOR DE LARGA PRACTICA en la enseñanza elemental y superior, se ofrece á dar clases particulares á domicilio. Puede verse en Oquendo núm. 38 altos, de 11 á 12 m. y de 5 á 7 p. m.

1880 8-16

SACERDOTE CATOLICO.—DA LECCIONES de Primera y Segunda enseñanza, dibujo y pintura, en colegios y casas particulares. Informará: José Aragón, Centro Euskaro. Neptuno núm. 60. Teléfono A-4162.

1783 4-14

PROFESOR COMPETENTE

Da lecciones á domicilio ó en su casa, de Inglés, Francés, Gramática castellana, Geografía, Aritmética y Teneduría de libros. Virtudes núm. 6, altos.

1670 8-11

UNA SEÑORITA GRADUADA EN EL Conservatorio Nacional, da clases de Solfeo, Teoría y Piano, á domicilio y en su morada. Precios convencionales. Calle 25 número 321, Vedado. 1667 8-11

COLEGIO "HOGAR & PATRIA"

Directoras: Hermanas Palli.

Se admiten pupilas y externas.

Pídanse prospectos. Villegas 109 (antiguo.)

C 479 F. 1

LECCIONES

de Inglés ó Francés: profesor competente: á domicilio ó en su casa. Virtudes núm. 6, altos. 1669 8-11

LEON ICHASO

LICENCIADO EN FILOSOFIA Y LETRAS

Da lecciones de Primera y Segunda Enseñanza y de preparación para el magisterio. Informarán en la Administración de este periódico ó en Acosta número 99, antiguo. G.

PROFESOR

Clases de 1a. y 2a. Enseñanza, mercantil y preparación para carreras especiales por un profesor titular, á domicilio ó en su casa particular. Gervasio 105, antiguo, ó 99 moderno. A

LIBROS É IMPRESOS

De interés

para los señores Abogados y Notarios

Queda puesto á la venta el tomo 5º. "Giorgi." Teoría de las obligaciones, en el Derecho moderno.

LIBRERIAS DE ARTIAGA

San Rafael 1½. San Miguel 3.

C 525 8-9

ARTES Y OFICIOS.

CONGESTOR PERFECCIONADO

Para ambos sexos. Aparato de gimnástica médica para desarrollar y vigorizar el busto de la mujer y contra determinadas enfermedades secretas del hombre. Aprobado por médicos ilustres de Cuba, Méjico, etc. Se enviará por correo, gratis, prospecto al que lo pida. Unico agente en Cuba, Fernando Sardá, Villegas 22½ esquina á Empedrado, de 1 á 3 p. m.

1750 alt. 13-13 F.

COMEJEN

Se extirpa por completo, 20 años de práctica. Aviso: Bernaza 10. Informes garantía á satisfacción. Telf. A-4665, García.

1695 8-11

FABRICA FRANCESA DE SOBREROS DE SEÑORAS

LE PETIT TRIANON

SAN RAFAEL 2

Formas apaches	1-40
Formas de castor, desde	$2-00
Formas de terciopelo, desde	$3-00
Formas de raso, desde	$4-00

Plumas lloronas francesas, legítimas, garantizadas:

De 18 pulgadas	$ 4.20 Cy.
De 20 pulgadas	$ 7-50 Cy.
De 22pulgadas	$11-00 Cy.
De 24 pulgadas	$16-00 Cy.
De 31 pulgadas	$27-00 Cy.

Se remiten por correo, contra recibo de su importe.

C 481 F. 1

SU CREDITO

está bueno con

El PAN AMERICA

Monte 201 y 209—Habana

Jovellanos 7—Matanzas

HACEMOS TRAJES

Corte Americano de todas clases

á PLAZOS MUY LARGOS

C 537 alt. 3-11

COMPRAS

SE COMPRA UNA ESQUINA O CASA con establecimiento, en punto céntrico, desde $20 hasta $80,000. Ver ó escribir á J. Larrinaga, O'Reilly núm. 42, antiguo, de 9 á 10, de 12 á 1 y de 4 á 5½.

1824 8-15

CALONGE & SUAREZ

Agencia de Negocios y corretajes

Chacón y Cuba. Teléfono A-6862.

Compran y venden fincas y establecimientos. Dan dinero en hipoteca.

Se adquieren censos y derechos y acciones.

C 574 26-14 F.

SE DESEA COMPRAR UN CAFE PEQUEÑO en punto bueno, que no pase de valer $400 oro americano. También se entra en sociedad. Informes: Prado núm. 113.

1717 5-13

PERDIDAS

PERDIDA

Se gratificará y agradecerá á la persona que entregue una bolsita y un rosario de plata, que se cree haberlos dejado olvidados en un coche, sólo por ser recuerdo de familia se le tiene estima, en Campanario núm. 5, antiguo.

1945 2t-19 2d-18

SOLICITUDES

SE SOLICITA UNA SEÑORA SOLA PARA vivir en compañía de otra, prefiriéndose peninsular y que esté colocada. Para tratar: Vista Hermosa núm. 14, Cerro.

1948 4-18

DESEA COLOCARSE UNA MUCHACHA peninsular, para manejadora ó criada de mano: informarán en Dragones y Egido, almacén de tabaco. 1933 4-18

SE SOLICITA UN AYUDANTE DE ESCRITORIO que sepa inglés y tenga buenas referencias. Dirigirse por escrito, manifestando sueldo y dando referencias, á Cuban American Commercial Co., O'Reilly núm. 4, antiguo, altos. 1930 4-18

DESEA COLOCARSE UNA BUENA COCINERA en casa de comercio ó particular, teniendo buenas referencias: informarán en Obrapía núm. 45, carnicería.

1928 4-18

DESEA COLOCARSE UNA JOVEN PENINSULAR para criada de mano ó cocinera, durmiendo fuera de la colocación. Progreso núm. 10. 1937 4-18

500 PESOS GARANTIZADOS

le producen $25 y $50 mensual. Puede usted colocar desde 50 pesos. Dirigirse á Oficios núm. 16, escritorio núm. 5.

1942 8-18

DESEA COLOCARSE UNA CRIANDERA peninsular á leche entera, abundante y fresca, ó por horas á la casa: informes: calle 19 núm. 24, antiguo, entre Baños y D, Vedado. 1950 4-18

UNA JOVEN PENINSULAR DESEA COLOCARSE de criada de mano ó de manejadora. Informarán en Estévez núm. 105, antiguo. 1949 4-18

UNA JOVEN PENINSULAR DESEA COLOCARSE de criada de mano ó de manejadora, sabe su obligación y tiene referencias. Informarán en Amistad núm. 136.

1909 4-17

TRABAJADORES DE CAMPO

En las fincas de F. Bascuas, kilómetro 25, carretera de Habana á Güines, se solicitan cincuenta cortadores de caña. Se abonan 70 centavos oro por cada 100 arrobas de caña. 1935 7t-17 8d-18

UNA BUENA CRIADA DE MANO DESEA colocarse, teniendo buenas recomendaciones; menos de tres centenes no se coloca; informan en Cienfuegos núm. 16, tercer piso. 1908 4-17

DESEA COLOCARSE UNA BUENA COcinera peninsular que sabe trabajar á la española, criolla y francesa. Aguila número 147. 1897 4-17

COCINERA MADRILEÑA DESEA COLOcarse, no ganando menos de cuatro centenes y no duerme en la colocación. Para informes: Salud núm. 69. 1893 4-17

SE SOLICITA UNA CRIADA DE MANO de mediana edad para la Víbora. Gertrudis y Agustina, Reparto de Acosta, Villa Agustina. Sueldo: 3 centenes y ropa limpia. 1921 4-17

DESEA COLOCARSE UN BUEN CRIAdo peninsular, con bastante tiempo en el país y con mucha práctica en el servicio; sueldo: 4 centenes. Consulado núm. 108, antiguo, informan á todas horas. 1885 4-16

UNA JOVEN PENINSULAR DESEA COlocarse de criandera, en buena casa: tiene mes y medio de parida, pudiéndose ver su niño. Informan en San Rafael 33. 1868 4-15

UNA JOVEN PENINSULAR DESEA COlocarse para criada de habitaciones, vestir señora ó señoritas, no saliendo á mandados, gana 3 centenes y tiene referencias. Informan: Mercado de Tacón núm. 26, altos. 1884 8-16

SE SOLICITA UN MUCHACHO DE 15 Á 17 años, para mandados y otros quehaceres de casa de comercio. Informan: Obispo núm. 19, moderno. 1883 4-16

DESEA COLOCARSE PARA CRIADA DE mano, una joven peninsular que sabe bien su obligación; en la misma hay un muchacho. Plaza del Vapor núm. 40, altos de la tienda de ropas La Perla. 1882 4-16

DESEA COLOCARSE UNA MUCHACHA recién llegada de España, en casa de moralidad. Informan en Aguacate núm. 12, bajos. 1834 4-15

DOS PENINSULARES DESEAN COLOcarse de criadas de mano; una sabe coser y cocinar algo. Saben cumplir y tienen referencias. Informes: Florida núm. 54. 1879 4-16

UNA CRIANDERA PENINSULAR SOLIcita colocarse á media ó leche entera, de dos meses, buena y abundante, teniendo quien responda por ella. Misión núm. 16. 1866 4-16

DOS JOVENES PENINSULARES DESEAN colocarse de criadas de mano en casa de moralidad, ó para acompañar una señora; tienen quien las recomiende; informa en Sol núms. 13 y 15; antiguo, á todas horas. 1864 4-16

UNA JOVEN PENINSULAR DESEA COlocarse de criada de mano; sabe cumplir con su deber y cose; sueldo: 3 centenes. Informarán en Aguacate núm. 138, altos. 1888 4-16

SE SOLICITA UNA COCINERA QUE SEpa su oficio y que esté todo el día, no habiendo plaza; sueldo: cuatro luises. Figuras núm. 63, moderno, informarán. 1791 5-14

DESEA COLOCARSE UNA COCINERA peninsular en casa particular ó establecimiento; sabe cocinar á la criolla y española y hace dulces; tiene quien la garantice y gana 3 centenes; informan: Cerro 639, carnicería. 1827 4-15

UN MECANICO

con práctica en instalaciones sanitarias, eléctricas y similares, solicita casa formal donde trabajar, á sueldo ó jornal. También dispone de alguna cantidad de dinero que invertiría en formar sociedad con otro que tenga taller del mismo ramo, siendo condiciones aceptables. Dirigirse á Progreso núm. 17, bodega, José Fernández. 1825 4-15

CRIADO DE BOTICA

Se solicita uno que traiga referencias. Farmacia, Genios y oCnsulado, núm. 36. 1820 4-15

AGENCIA DE ROQUE GALLEGO

Aguar núm. 72. Teléfono A-2494. Facilito criados, dependientes, cocineros, camareros, crianderas y trabajadores. 1819 4-15

CRIADA DE MANO: SE SOLICITA UNA, peninsular, que esté acostumbrada á servir, en Obrapía núm. 84, antiguo. 1860 4-15

UN JOVEN PENINSULAR DESEA COlocarse de criado en casa de familia honorable, con buenas referencias; informarán en Jesús Peregrino núm. 75. 1859 4-15

UNA JOVEN PENINSULAR DESEA COlocarse de criada de mano ó manejadora; sabe cumplir con su obligación, es muy cariñosa con los niños y tiene quien la recomiende. Lamparilla núm. 3, altos. 1858 4-15

UN JOVEN, 30 AÑOS, POSEYENDO CONtabilidad, inglés, prácticas de oficina y buenas referencias, desea colocación en la ciudad ó en el campo. Sin pretensiones. J. C. Santa Irene núm. 17, Jesús del Monte. 1857 8-15

UNA JOVEN PENINSULAR DESEA COlocarse de cocinera en casa particular ó de comercio; sabe cumplir con su obligación y tiene quien la recomiende. Informarán en Suárez núm. 22. 1854 4-15

DESEA COLOCARSE UN COCINERO Y repostero, con buenas referencias; cocina á la española, francesa, criolla y americana. Informan en Morro núm. 50, antiguo, Primera de Colón. 1849 4-15

UNA PENINSULAR DE MEDIANA EDAD desea colacarse de criada de mano ó manejadora en casa de corta familia, prestándose para todo, aunque sea para aprender á cocinar; es trabajadora y cariñosa con los niños. Factoría núm. 29 informarán. 1848 4-15

SE SOLICITA UNA CRIADA PENINSUlar para los quehaceres de una casa de corta familia. Someruelos núm. 53, antiguo. 1856 8-15

DESEA COLOCARSE UN CRIADO DE mano en casa particular; tiene quien lo garantice. Informan en Cárdenas núm. 4, el zapatero. 1850 4-15

SE OFRECE UNA JOVEN PENINSULAR para manejadora; informarán en Oficios número 13, fonda. 1847 4-15

SE SOLICITA UN CRIADO DE MANO; sueldo: 5 centenes; ha de tener referencias. Lagunas núm. 52, bajos. 1844 4-15

DESEA COLOCARSE UNA BUENA CRIAda de mano ó manejadora, sabiendo cumplir con su obligación. Lamparilla núm. 3, altos. 1840 4-15

SE SOLICITA UNA CRIADA DE MEDIAna edad, para un matrimonio sin niños, que tenga buenas referencias San Rafael núm. 205, moderno. 1841 4-15

PROFESORA DE DIBUJO Y PINTURA: posee conocimientos de música y francés; se ofrece de institutriz ó para acompañar á una señora. Razón: Galiano núm. 24, antiguo. 1837 4-15

EN SALUD NUM. 34, SE SOLICITA UNA criada de mano que haya servido en buenas casas; en la misma un cochero. Han de traer referencias conocidas. Si no, es inútil la presentación. 1788 5-14

TENEDOR DE LIBROS

Se ofrece para toda clase de trabajos de contabilidad. Lleva libros en horas desocupadas. Hace balances, liquidaciones, etc. Gervasio 105, antiguo, ó 99, moderno.
A ...

JARDINERO.—DESEA COLOCARSE UNO en casa que requiera sus vastos conocimientos en la materia. Especialista en paisajes. Inmejorables referencias. Jardinero: Calzada del Cerro núm. 789, esquina á San Cristóbal. 1631 8-10

DESEA COLOCARSE UNA JOVEN PEninsular, de criada de mano ó manejadora; tiene quien la recomiende; informan en Luz núm. 52, bodega. 1851 4-15

SE SOLICITA UNA SEÑORA DE MEDIAna edad, americana ó francesa, para acompañar señoritas; hora de 1 á 3 p. m., Carlos III núm. 219, antiguo, altos. 1792 6-14

Antigua Agencia de Colocaciones

La Primera de Aguiar. Aguiar núm. 71. Teléfono A-3090, de J. Alonso. 1689 8-11

PARA OFICINA

Se gestionan buenas plazas. Venga á vernos. Hay algunas plazas vacantes para buenos oficinistas, mecanógrafos, mecánicos, electricistas, ayudantes de carpeta, dibujantes, etc. Gestiones garantizadas. Dirigirse á Pedroso Worlds Corporation. Mercaderes núm. 11, altos, Habana. 1616 8-11

¿Por qué no intenta usted HACER SU FELICIDAD?

Ricos ,pobres y de pequeño capital ó que tengan medios de vida, de **ambos sexos,** pueden casarse legal y ventajosamente con persona bien honorable.

Hay Señoritas y Viudas ricas

que aceptan matrimonio con quien carezca de capital y reuna buenas condiciones morales. Escriban con sello para la contestación, muy formal y confidencialmente, al acreditado señor Robles. Apartado de Correos núm. 1014, Habana. Seriedad, discreción y absoluta reserva. 1641 8-10

Dinero é Hipotecas

150 CENTENES

se dan en hipoteca, sin intervención. Pocito núm. 42, altos, M. Barrera. 1953 4-18

500 PESOS GARANTIZADOS

le producen $25 y $50 mensual. Puede usted colocar desde 50 pesos. Dirigirse á Oficios núm. 16, escritorio núm. 5. 1941 8-18

DINERO EN HIPOTECA.—LO DOY SOBre casas bien situadas en esta ciudad, del 6½ al 7%; para el Vedado, Cerro y Jesús del Monte, según garantía, del 8 al 10%. Campo, provincia Habana, módico interés y largo tiempo. Figarola, Empedrado 42, de 2 á 5. 1874 4-16

DINERO PARA HIPOTECAS, AL 6, 7 y 8% en partidas de **$2,000, $3,000** y **$50,000.** Se compran cuatro casas de **$2,000** á **$3,000.** Trato directo. A. del Busto, Prado 101, de 12 á 2. 1878 8-16

DINERO AL 6%

para hipotecas, en cantidades de $5,000 á $100,000. Julio Munch, Compostela número 58. 1762 8-13

DINERO BARATO

En serio y para tratar de ello con toda discreción, $200,000 al 6 y 7 por ciento en propiedades urbanas de títulos limpios. No se trata hipoteca menor de $10,000. Informa **Hispano,** en la Administración del DIARIO DE LA MARINA.
A. E. 20

SE DAN EN HIPOTECA $1,600 O MEnor cantidad: trato directo; informan: Galiano núm. 72, altos, de 5 á 6½ p. m. J. Díaz. 924 26-24 E.

DINERO EN HIPOTECA

JUAN PEREZ

CUBA 7 HOY 15 NOTARIA

Doy dinero en todas cantidades; en esta Ciudad, Vedado, Jesús del Monte, Cerro y en el campo; compro casas y doy dinero sobre alquileres; horas: de 1 á 4. 925 52-24 E.

Venta de fincas y establecimientos

FONDA SAN FRANCISCO, FRENTE Á la Lonja del Comercio y á los muelles, donde se erasladá la Machina, se vende en buenas condiciones. Informes en Sol núm. 167, y en San Ignacio núm. 82. 1952 10-18

SE VENDE UNA CASA A UNA CUADRA de Reina, con sala, saleta y cuatro cuartos; mide 6 por 31 metros; precio: $7,000. Sr. Lorenzo, San Lázaro 145, bajos. 1940 4-18

SE VENDE UNA CASA EN LA CALZAda del Monte, punto comercal, planta baja; renta el 8½ por ciento libre. Precio: $31,000. Sr. Lorenzo, San Lázaro núm. 145, bajos. 1939 4-18

SE VENDE UNA VIDRIERA BUENA DE tabacos y cigarros, en buen punto, en buenas condiciones para el comprador. Informarán en Cerro 879, vidriera, de 4 á 10 p. m. 1936 8-18

¡UN BUEN NEGOCIO!

EN LUGAR CENTRICO

Una señora de gran moralidad y conducta ejemplar, vende su casa, bonita, fresca y hermosa, reuniendo todas las comodidades posibles. Por tener que ausentarse, la da en bonísimas proporciones; está acreditad y la tiene ocupada toda, quedándole dinero y una de las mejores habitaciones para ella. Informarán en Amistad núm. 136; preguntad por el encargado. 1946 4-18

SE ARRIENDA O VENDE UN PUESTO de verduras, situado en punto céntrico, con buena marchantería, por no poderlo atender su dueño. Informes: Virtudes y Marqués González. 1938 4-18

GANGA

SE VENDEN SEIS SOLARES BIEN SITUADOS, EN MANZANAS QUE DAN A LA AVENIDA ESTRADA PALMA. INFORMARAN EN TENIENTE REY NUM. 19, BAJOS, DE 9 A 11. 1894 817

VENTA DE CENSOS

Se venden $9,000 en esta capital, repartidos en varios censos; todos fabricados y al día. Se vendn baratos. Informes: Cárdenas núm. 1, bajos. 1892 8-17

VENDO UNA FERRETERIA BIEN SItuada, con buena venta, por no ser su dueño del giro y tener que atender otro negocio. La mitad al contado y el resto á plazos. Informes: Sr. Alonso, Amargura 37, de 11 á 2. 1891 4-17

SE VENDE

la casa Escobar núm. 95 en cinco mil pesos oro español. Tiene instalación sanitaria hecha para altos. Su dueño, Virtudes núm. 93, antiguo, altos. 1914 4-17

CALZADA DE JESUS DEL MONTE. VENdo una gran casa, con zaguán, 2 ventanas, portal, sala, saleta, 8|4, hermoso patio, traspatio, con frutales, jardín. Superficie: 800 metros aproximados. Figarola, Empedrado 42, de 2 á 5. Teléfono A-1205. 1903 1-17

BARRIO DE SAN LEOPOLDO.—VENDO una gran casa, antigua, 11½ por 35 metros, á la brisa. En Cárdenas, otra. En Cienfuegos, otra, 3|4 bajos y 1 alto. Figarola, Empedrado núm. 42, de 2 á 5. 1902 4-17

SE VENDE O ARRIENDA UNA FINCA de cinco caballerías de inmejorables tierras, muy cerca de esta capital. Informan: Bridat y Compañía, Mercaderes núm. 27. 1906 6-17

SE TRASPASA UNA CASA DE VECINdad en el centro de la Habana; produce tanto como paga de alquiler; informan en Galiano y Trocadero, café La Rusia. 1901 4-17

ESQUINA CON ESTABLECIMIENTO.—Vendo una, muy bien situada, de alto y bajo, moderna; renta $160-00 Cy. Barrio de Colón, una casa moderna, alto y bajo, sala, saleta, 4|4; igual en el alto. Figarola, Empedrado 42, de 2 á 5. Teléfono A-1205. 1904 4-17

PARQUE DE LA INDIA.—A CUADRA Y media de él, vendo una casa moderna, de alto y bajo; otra inmediata á Monte, con sala, comedor, 3|4 bajos y 2|4 altos, azotea, pisos finos; precio: $4,900. Figarola, Empedrado 42, de 2 á 5. 1873 4-16

EN EL MEJOR PUNTO DE LA LOMA del Vedado, muy próximo al parque de Medina, se vende un solar de esquina. Informarán en la calle de San Mariano entre J. M. Párraga y M. de la Habana, en Jesús del Monte, casa de altos, de 12 á 2 y de 6 á 8. 1872 4-16

SE VENDE LA CASA SUAREZ NUM. 30, antiguo, compuesta de sala, saleta y siete habitaciones, á una cuadra de Monte, libre de gravámenes, títulos limpios. Informarán en Campanario núm. 211. 1867 8-16

VENDO EN LA CALLE FLORIDA, 4 CAcasas nuevas, de mampostería y azotea: sala, comedor, 2|4, cocina, baño é inodoro y servicios sanitarios. Una de esquina. Las 4 $11,000. También se venden separadas. Espejo, O'Reilly 47, de 3 á 5. 1887 4-16

EN $10,500 VENDEMOS UNA CASA QUE renta 18 centenes, libre de gravamen, con sala, saleta y 4|4, saleta de comer al fondo. Sardá y Llano, Villegas 22½ y Empedrado, de 1 á 3. 1751 6-13

A LOS BARBEROS

Se vende un antiguo salón montado á la moderna, con buen crédito y buen punto. Informes: O'Reilly 32, depósito de la Cremola. 1745 8-13

VENTA DE

UN ESTABLECIMIENTO

Por tener que retirarse á España su dueño, por estar enfermo, se vende una sastrería acabada de reformar, con muy buenos armatostes de cedro, bien entapizada, situada en el punto mejor del barrio, por no existir otra; tiene muy buena marchantería de sastrería y de camisería, muchos planchados y arreglos de ropa. Informarán en la calle 17 esquina á F, Vedado. 1644 14-10 F.

BUENA Y BONITA CASA VENDO, EN EL Cerro, calle Santo Tomás frente á la Iglesia, con gran sala y saleta, 3|4 grandes, buena cocina y gran baño, buen patio y suelos de mosaico y portales: $3,600. Espejo, O'Reilly 47, de 3 á 5. Sin gravamen. 1886 4-16

SE VENDEN

Los solares 3, 4, 5, 6 y 7 en el Reparto del Rubio, Jesús del Monte, situados en la manzana comprendida entre las calles de Juan Antonio Saco, Redención, Avenida de Acosta y Juan Ramón O'Farrill, y el solar núc. 1 que hace esquina á Revolución y Avenida de Acosta. Informes: en Baños esquina á 5a., núm. 1, Vedado. 1730 6-13

EN EL MALECON

Vendo una gran esquina, propia para fabricar un buen edificio, pudiéndose aprovechar el actual. También tengo casas viejas y modernas, á escoger, desde $1,550 en adelante. Calles: Alcantarilla, Estévez, Florida, Consulado, San Lázaro, Genios, San Rafael, Manrique, Refugio, Prado, Escobar, Galiano, Estrella, Revillagigedo, Peñalver, Sol, Aguila, Perseverancia, Trocadero, Neptuno, Virtudes, San José, Amistad, Maloja, Villegas, Industria, San Miguel, Suárez, Oficios, Lamparilla, Reina, Campanario, Crespo y O'Reilly, Julio C. Peralta, Obispo núm. 32, de 9 á 11½. 1855 8-15

AVISO.—EN $2,000 VENDO UN CAFE Y fonda, que da un diario de $30 al contado; tiene un abono de 500 al mes; no paga alquiler; buen contrato. Informes: Plaza del Polvorín; preguntar por el pescador el Vizcaíno. 1842 4-15

SE CEDE

un elegante y barato local de establecimiento, situado en lo más céntrico y comercial de la ciudad. Informes: Dionisio Ruisánchez, Angeles núm. 13. 1685 8-11

SE VENDE

LA CASA EMPEDRADO NUM. 1, CON 650 METROS SUPERFICIALES. ESPLENDIDA SITUACION. GRAN OPORTUNIDAD. INFORMES EN MURALLA NUM. 54. 1818 8-14

SE VENDEN

dos casas; una en Malecón entre Manrique y Campanario, de tres plantas; gana 37 centenes; es nueva; vale $21,000 moneda oficial. La otra en San Lázaro, al fondo de la primera; gana 22 centenes; vale $12,000 en moneda oficial. Que no intervenga corredor. Informes: su dueño, á todas horas del día, en Reina núm. 1. El que no tenga intención de comprar que no se presente. 1800 8-14

VERDADERA GANGA

SE VENDE, EN GANGA PARA EL COMPRADOR, UNA PEQUEÑA Y NUEVA TIENDA DE TEJIDOS Y QUINCALLA, CON SUS EXISTENCIAS EN BUENAS CONDICIONES. INFORMAN: **SRES. PRIETO, GONZALEZ Y COMPASIA, Cuba y Muralla,** Y SU DUEÑO EN ARAMBURO NUM. 28. 1772 15-14 F.

BODEGA, VENDO UNA EN $3,000, ES DE esquina, sola y tiene buen contrato. Café, vendo uno en $5,500; tiene buen contrato y no paga alquiler. Plaza del Vapor, café Los Cubanos, de 11 á 3. F. Arango. 1787 6-14

SE VENDEN

Ocho mil cien metros de terreno á una cuadra del ferrocarril de Marianao y á dos del tranvía del Vedado, en lo mejor de la Ceiba de Puentes Grandes, cercados de mampostería y libres de todo gravámen. Informan en la Administración de este periódico. C 463 F. 1

SE VENDE

una magnífica casa de esquina, recién construída de cantería y techos de hierro, situada en una de las principales calles de la Habana, con espacio para carruajes ó automóviles, y reuniendo todas las comodidades que pueda desear el más exigente. Informará su dueño, en Reina núm. 36. 1753 6-13

¡BUEN NEGOCIO!

Se vende una gran bodega, sola en esquina, con la mitad de su venta de cantina en punto céntrico, con buen contrato, muy poco alquiler y de poco precio; demás informes, vidriera del café El Sol, Vives y Cristina, de 2 á 3; no se quieren curiosos ni corredores. 1748 13-13 F.

G. DEL MONTE

CORREDOR

HABANA NUMERO 78, MODERNO

TELEFONO A-2474

Se vende en el Vedado calle 17 entre C y D una casa en $10,000.

Dinero en hipoteca al 6.½.

C 521 F 8

CASAS EN VENTA

Empedrado: $11,500; Revillagigedo, $4,500; Misión: $2,500; Tejadillo: $9,000; Jesús María: $14,000; Sol: $2,800; Cuba: $20,000; Merced, esquina: $12,500. Evelio Martínez, Habana núm. 66, antes 70, Notaría. 1659 10-11

SIN INTERVENCION DE CORREDOR, se vende una gran casa para familias, con buenos muebles. Informan en Consulado núm. 103. 1237 6-31 E.

UN PRIVILEGIO

Para utilizar por traspaso ó arriendo una buena industria, con muy pequeño capital. Cerro número 612, antiguo. 1661 8-11

SE VENDE

en $14,500 una nueva y hermosa casa, en San Nicolás, próxima á Monte, acera de la brisa, frente de cantería, toda muy moderna, compuesta de: bajos, sala, comedor y once habitaciones; altos, sala, recibidor, comedor al fondo, tres habitaciones, escalera y pasamano de mármol, pisos catalanes finos. Sin corredor. Misión y San Nicolás, bodega, de once á una y media de la tarde. 1693 8-11

PLAZA DE GARCINI

Maloja esquina á Oquendo. Se vende un terreno con aceras de 2245 metros, á once pesos americanos el metro. Francisco Peñalver, Aguiar núm. 92. 1590 26-9 F.

MUY BARATO SE VENDE UN SOLAR con 600 metros, tiene dos accesorias y 6 cuartos, también se alquila en buenas condiciones. Recreo 31 y 33, Cerro. Informes: Habana núm. 138. 1584 15-9 F.

ELPIDIO BLANCO

Vendo varias casas: Malecón, Prado, Industria, Consulado, Amistad, Reina, San Miguel, San Lázaro, Galiano, Monte, Neptuno, y en varias calles más, desde $3,000 hasta $100,000. Doy dinero en hipoteca sobre fincas urbanas, al 7 y 8 por 100, según lugar. O'Reilly 23, de 2 á 5. Telf. A-6951. 1317 26-2 F.

FARMACIA

Se vende, montada á la moderna, con vida propia, surtida, en buen punto, establecida de antiguo. Informa en ésta, Eduvinio Domínguez, Cárdenas núm. 57. 1680 8-11

DE MUEBLES Y PRENDAS.

PIANOS PIANOLAS

DE

AEOLIAN COMPANY

Han llegado varios modelos, que los vende Anselmo López, Obispo 127, único agente, desde $500 Cy. en adelante, según modelos, al contado, y con recargo á plazos. Rollos de venta para los mismos. C 629 15-18 F.

PIANOS

Chassaigne Fréres

Por el "Conde Wifredo" han llegado los modelos que faltaban.

Se venden al contado, y á plazos desde $10 Cy. al mes, según modelos.

Anselmo López, Obispo 127.

Pianos de alquiler, con y sin derecho á la propiedad. C 631 15-18 F.

Pianos Pleyel

Por el vapor "La Navarre" han llegado los que se esperaban, al Almacén de Música, Pianos é Instrumentos, de Anselmo López, Obispo núm. 127, Teléfono F-7713. Apartado 153. C 630 15-18 F.

MARCOS PARA RETRATOS, 16 POR 20, últimos diseños. Precios especiales. Vendemos el lote de 240 ó parte de ellos. O'Reilly núm. 4, antiguo, altos. 1912 4-17

MUEBLES

Realizamos juegos de cuarto, de comedor y de sala; lámparas de cristal, liras, escaparates con luna y corrientes, lavabos de depósito, cómodas tocador, camas de hierro y madera, burós, sombrereras, aparadores, neveras, meses correderas, sillas y sillones de todas clases, mimbres, sofás, prendas de oro y brillantes, dos cajas de hierro é infinidad de objetos, todo muy barato.

LA PERLA, Animas núm. 84, antiguo. 1726 15-13 F.

MIMBRES FINOS

UN SURTIDO COLOSAL

EN

"LA ESTRELLA DE COLON"

GALIANO Y VIRTUDES

Modelos nuevos, elegantes y fuertes; formas caprichosas. 25 por ciento de descuento.

Haga una visita á esta casa antes de comprar en otra.

Hay escritorios, camas de hierro, juegos de cuartos y de comedor, en todos estilos, desde lo más fino á lo más corriente.

Recomendamos esta casa á las personas de buen gusto. **Galiano núm. 37.** C 331 15-1 F.

PIANO.—SE VENDE UNO DE GAVEAU, moderno, tres años de uso, pero sano y con banqueta, en doce centenes. Villegas y O'Reilly, al lado de la zapatería, barbería. 1585 8-9

PARA ENTREGARLOS EN EL MES DE Abril próximo, se venden los muebles de la casa núm. 119 de la calle de Cuba esquina á Merced. 1280 26-1 F.

ALMACEN DE PIANOS

Acabamos de recibir pianos Hamilton y de otros fabricantes, garantizados por su sonoridad y duración. Pianos de uso muy baratos, los vendemos al contado y á plazos. Se alquilan, afinan y arreglan toda clase de pianos. Vda. é Hijos de Carreras, Aguacate 53. 1000 26-25 E.

PIANOS

Los de Thomas Filz, tan conocidos y acreditados, solamente se venden en los almacenes de Bahamonde y Compañía. Bernaza núm. 16 707 26-18 E.

DE CARRUAJES

AUTOMOVIL

DE 4 ASIENTOS

Se vende uno en buen estado de conservación y marcha; es muy ligero y por tanto muy económico en gomas y gasolina.

Puede verse en Blanco núm. 8, donde informan, así como su dueño en San Ignacio núm. 21, esquina á Lamparilla. 1944 4-13

PROPIOS PARA LOS CARNAVALES

SE VENDE UN AUTOMOVIL GRANDE EN EL QUE CABEN 7 PERSONAS. TRABAJA MUY BIEN. GARANTIZADO. SE PUEDE VER EN SAN RAFAEL NUM. 14, A TODAS HORAS. SU PRECIO MUY BARATO. 1895 8-17

LIMONERAS FRANCESAS

DESDE $37-10

LIMONERAS AMERICANAS

DESDE $8-48

Estos precios solo los puede hacer la Talabartería **El Hipódromo,** Habana núm. 85. 1913 8-17

ANTONIO BELLO, FABRICANTE DE carros y reparaciones en general; hay carros nuevos y de uso; un familiar de uso; un tilbury nuevo, del país, y un juego de ruedas casi nuevas, con gomas. Prontitud y equidad. Zanja núm. 68. 1821 8-15

AUTOMOVIL FRANCES BARATISIMO.—Se vende uno de seis asientos, motor inmejorable, de 24 caballos, 4 cilindros y muy económico. Zulueta núm. 71, café. 1648 8-10

DE EL TALLER DE CARROS

QUE REGIA A NOMBRE DE VIDAURRETA Y CALLEJO, EN CARLOS III NUM. 12, SE HA SEPARADO VIDAURRETA. DOMICILIO: SALUD NUM. 217. 1655 8-10

DE OCASION

Automóvil francés para los Carnavales, en magnífico estado, de 20 H. P. de fuerza, muy económico, con cuatro gomas nuevas, se vende por necesitarse el vas sin uso, se vende por necesitarse el local; venga á verlo. Precio: $1,300. Costó $5,000 Cy. Calzada y 2, Ferretería, Vedado. Pregunte por Eduardo. 1889 6-16

SE VENDEN O CAMBIAN

Toda clase de carruajes, como Duquesas, Mylords, Familiares, Faetones, Traps, Tilburys, Cabriolets.

Los inmejorables carruajes del fabricante "Babcok" sólo esta casa los recibe, y los hay de vuelta entera y media vuelta.

Taller de carruajes de Federico Domínguez, calle de Manrique núm. 138, entre Salud y Reina. 1610 26-9 F.

DE ANIMALES

REGALO

A una familia que lo cuide bien y lo quiera, se le regala en Salud núm. 53, altos, un hermoso gato de Angora. 1898 4-17

YEGUA LECHERA

Se vende una buena yegua lechera, de 6½ cuartas. Se puede ver en Cerrada núm. 24, detrás de la Quinta del Rey. C 605 4-16

MAGNIFICO CABALLO, JOVEN Y DE excelentes condiciones, maestro de tiro, color dorado, se vende por no necesitarlo; se da en proporción; es de pura raza. Hotel Trotcha, Vedado. 1890 4-16

DE MAQUINARIA.

CARPINTEROS

Maquinarias de Carpintería al contado y á plazos. BERLIN, O'Reilly núm. 67. Teléfono A-3268. C 476 F. 1

MAQUINARIA

EN VENTA

1 Una Máquina horizontal, cilindro 22" ×48 curso, con su trapiche de 5½'×29" doble engrane, catalina mayor, camones de acero, guijos de 12"×15 collarines, coronas de acero y de repuesto, una maza mayor con su guijo y una menor, catalina chica con su eje y un piñón, cuya máquina está remoliendo en la actualidad.

2 Una Máquina horizontal, cilindro 16" ×48, con su trapiche de 5'×26", catalina sencilla, guijos de 10×12 en los collarines y de repuesto dos mazas, mayor y menor y varios camones de la catalina.

3 Una Máquina vertical, cilindro 16"× 48 con su trapiche de 5'×26, catalina sencilla, guijos de 12×14 la mayor y 10¾×14 las menores con repuesto de una maza mayor, varios camones y un piñón.

4 Un Triple efecto sistema "Bas" con 5,200' de superficie calórica.

5 Una Máquina vertical con dos bombas de 20"×18, una de 12"×18 y cuatro de 6"×8 ×4" curso.

6 Una Bomba duplex para alimentar calderas 6"×8×10.

7 Una Máquina desmenuzadora antigua sistema Krajewski Pesant, de 6'.

8 Una Máquina vertical de "Ross" para moler caña con trapiche de 6' de largo por 30' de diámetro, quijos de 12", cilindro de 22" de diámetro por 4" de golpe, con dos mazas de repuesto.

9 Tres Ventiladores "Buffalo" núm. 10.

Estas máquinas se venden para introducir reformas.

Las números 1, 2, 3, 4, 5, 6 y 7 están funcionando actualmente en el Ingenio Central "Jobo," Vegas.

Las 8 y 9 en el Central "La Julia," Durán.

Informan: Banco Nacional de Cuba, Departamento núm. 501. 1462 26-6 F.

MOTORES DE ALCOHOL Y GASOLINA

Al contado y á plazos, los vende garantizándolos, Vilapiana y Arrendondo. O'Reilly núm. 67, Habana. C 478 F. 1

BOMBAS ELECTRICAS

A precios sin competencia y garantizadas. Bomba de 150 galones por hora, con su motor: $110-00. BERLIN, O'Reilly número 67. Teléfono A-3268. C 475 F. 1

MOTORES ELECTRICOS

Al contado y á plazos, en la casa BERLIN, O'Reilly núm. 67, Teléfono A-3268. C 477 F. 1

INDUSTRIALES

ATENCION

Dos bombas centrífugas de 10 pulgadas alemanas, en perfecto estado, á $150-00 c/u. Una máquina francesa, baja y alta expansión, de 60 caballos, casi nueva, $900 Currency.

Una turbina americana "Leffel" de 40 caballos, de muy poco uso; $500-00 c/u.

Para demás pormenores, dirigirse á José Argüelles, Apartado 25, Matanzas. 1449 15-6 F.

MISCELANEA

Columnas de hierro fundido

Se venden en mucha proporción, juntas ó separadas, 14 columnas de hierro fundido, estriadas, de 14½ pies de alto, de gran belleza arquitectónica, y se enviará una fotografía al que lo solicite. Dirigirse á L. Vázquez, Ingenio Alava, Güines. C 578 15-14 F.

SE VENDEN UNAS REJAS PARA PUERtas de calle, por lo que den por ellas, no estorbar. Cuba esquina á O'Reilly, altos. 1633 4-16

NUESTROS REPRESENTANTES EXCLUSIVOS para los Anuncios Franceses son los Sres L. MAYENCE, Cie 18, rue de la Grange-Batelière, PARIS

DOLORES DEL ESTÓMAGO DIGESTIONES DIFICILES Curación Rapida ELIXIR GREZ

A los ASMÁTICOS A los que sofocan A los que tosen
Los médicos dicen hoy: « Usad los POLVOS LOUIS LEGRAS
Es un remedio maravilloso que calma instantáneamente los más violentos accesos de Asma, la Tos violenta y prolongada de las bronquitis antiguas, el Catarro y las consecuencias de la Influenza.
Los POLVOS LOUIS LEGRAS dan siempre los mejores resultados.
H. BERTHIOT, Farm.ien, 14, rue des Lions, PARIS
Depósitos en todas las principales Farmacias de la ISLA de CUBA.

COLORES PÁLIDOS
ANÉMIA DEBILIDAD EXTENUACIÓN AGOTAMIENTO de las FUERZAS, etc. curadas radicalmente por el HIERRO BRAVAIS
Todas Farmacias y 130, r. Lafayette, París. — Folleto gratis.
ANEMIA

ANEMIA
Clorosis, Neurastenia Raquitismo, Tuberculosis Fosfaturia, Diabetes, etc.
Son curados por la
OVO-LECITHINE BILLON
Medicación fosfórea reconocida por las Celebridades Médicas y en los Hospitales de París como el más ENERGICO RECONSTITUYENTE
ES LA UNICA
entre todas las LECITHINAS que ha sido objeto de comunicaciones hechas á la Academia de Ciencias, á la Academia de Medicina y á la Sociedad de Biología de París
F. BILLON, 46, Rue Pierre-Charron, Paris. y en todas droguerías y farmacias.

Contra el ESTREÑIMIENTO y sus consecuencias
Jaqueca, Malestar, Pesadez Gástrica, etc.
Exíjase los VERDADEROS GRANOS de SALUD del Dr FRANCK
PURGATIVOS, DEPURATIVOS y ANTISEPTICOS
T. LEROY, 96, Rue d'Amsterdam, PARIS y todas las Farmacias

PODEROSO REGENERADOR QUINTUPLICANDO LAS FUERZAS
ANEMIA AFECCIONES DEL CORAZON POSTRACIÓN MORAL Y FISICA
KOLA-MONAVON GRANULADA TONICO-RECONSTITUYENTE
EXCESO DE TRABAJO FIEBRES DE LOS PAISES CÁLIDOS
CONVALECENCIA — NEURASTENIA — DIARREAS CRÓNICAS
Por Mayor: LABORATOIRES REUNIS MONAVON & VACHERON, Ste-Foy-lès-Lyon (Francia)

POLVOS, JABÓN CRÈME SIMON
Productos maravillosos para suavizar, blanquear y aterciopelar el cútis.
EXÍJASE LA MARCA Rechazar los productos similares. J. SIMON, PARIS
DE VENTA: En las principales Perfumerías y Droguerías.
MARCA REGISTRADA

CRÊPE DE SANTÉ RUMPF
Marca registrada en la Habana Nº 5746. con la Unión international Nº 216.
Compren ó exijan exclusivamente las unicas camisetas lejitimas de la Marca:
CRÊPE DE SANTÉ RUMPF